

Distr.  
GENERAL

## الجمعية العامة

A/45/541  
9 October 1990  
ARABIC

UNIFIED

ORIGINAL : ENGLISH

III 2 1991

الدورة الخامسة والأربعون  
البند ١٣٦ (١) من جدول الأعمال

مسائل الموظفين

تكوين الامانة العامة

تقرير الامين العام

المحتويات

<u>الصفحة</u>	<u>الفقرات</u>	
٣	١	أولا - مقدمة .....
٣	٤٩ - ٣	ثانيا - تكوين الامانة العامة .....
٣	٦ - ٣	ألف - موظفو الامم المتحدة .....
٧	١٠ - ٧	باء - الوظائف الخاضعة للتوزيع الجغرافي .....
٨	١٤ - ١١	جيم - تمثيل الدول الاعضاء .....
٩	٣٦ - ١٥	دال - مجموعات الدول الاعضاء .....
١٢	٣٧	هاء - المناطق المستصوبة .....
		واو - الموظفون في المستويات العليا - موظف رئيسي
١٣	٣٥ - ٣٨	(مد - ١) وما فوقها .....
١٤	٤٣ - ٣٦	زاي - تمثيل المرأة .....
١٨	٤٩ - ٤٤	حاء - أنشطة التوظيف .....

المرفقات

٣٣	.....	الاول - الجداول الاحصائية ألف الى زاي .....
٣٥	.....	الثاني - الجداول الاحصائية ١ الى ١٣ .....
٩٨	.....	الثالث - مجموعات الدول الاعضاء .....

### أولا - مقدمة

١ - يقدم التقرير السنوي للأمين العام عن تكوين الامانة العامة وفقا لعدد من قرارات الجمعية العامة ، أحدثها القراران ٣٢٤/٤٣ ألف المؤرخ في ٢١ كانون الاول/ديسمبر ١٩٨٨ و ١٨٥/٤٤ ألف المؤرخ في ١٩ كانون الاول/ديسمبر ١٩٨٩ . والغرض من التقرير هو تسهيل إجراء تقييم لتوزيع موظفي الامانة العامة للأمم المتحدة حسب الجنسية والرتبة ونوع التعيين ، في ضوء المبادئ الواردة في ميثاق الأمم المتحدة والمبادئ التوجيهية التي وضعتها الجمعية العامة . ويتضمن هذا التقرير معلومات عن الموظفين في ٣٠ حزيران/يونيه ١٩٩٠ ، بالمقارنة بالسنوات السابقة . ويمكن الاطلاع على هذه المعلومات بالدرجة الأولى في الجداول الإحصائية الواردة في المرفقين الأول والثاني للتقرير .

### ثانيا - تكوين الامانة العامة

#### ألف - موظفو الأمم المتحدة

٢ - تستمد سلطة الأمين العام في تعيين الموظفين من الفقرة ١ من المادة ١٠١ من ميثاق الأمم المتحدة ، ونصها كما يلي :

"يعين الأمين العام موظفي الأمم المتحدة طبقا للأنظمة التي تضعها الجمعية العامة" .

٣ - فضلا عن سلطة التعيين المخولة للأمين العام ، منحت الجمعية العامة عددا من الهيئات الفرعية التابعة للأمم المتحدة مركزا خاصا فيما يتعلق بتعيين موظفيها . وهذه الهيئات الفرعية هي برنامج الأمم المتحدة الإنمائي ؛ ومكتب مقوض الأمم المتحدة السامي لشؤون اللاجئين ؛ ومنظمة الأمم المتحدة للطفولة (اليونيسيف) ؛ ومعهد الأمم المتحدة للتدريب والبحث ؛ ووكالة الأمم المتحدة لإغاثة وتشغيل اللاجئين الفلسطينيين في الشرق الأدنى (الاونروا) ؛ ومركز التجارة الدولية ؛ وأمانة لجنة الخدمة المدنية الدولية ؛ وجامعة الأمم المتحدة ؛ وقلم محكمة العدل الدولية .

#### مجموع موظفي الأمم المتحدة

٤ - يبلغ عدد موظفي الأمم المتحدة ما مجموعه ٢٩ ٠٤٤ ، منهم ١٤ ٠٤٣ موظفا معينون في الامانة العامة للأمم المتحدة ، و ١٥ ٠٠١ موظفا في أمانات الهيئات الفرعية

التابعة للأمم المتحدة (انظر الفقرة ٣ أعلاه) . وفيما يتعلق بالتمويل ، هناك ١٦٧ ١٠ موظفا يشغلون وظائف تمويل من الميزانية العادية و ١٨ ٨٧٧ موظفا يشغلون وظائف تمويل من مصادر خارجة عن الميزانية . ويمكن الاطلاع في الجدول ألف من المرفق الأول على تفاصيل أخرى عن تكوين الامانة العامة ، ومصادر التمويل ، والغثات ، والمعلومات ذات الصلة . كما أن الاشكال ١ الى ٣ توضح تلك البيانات .

الشكل ١

موظفو الامانة العامة للأمم المتحدة والهيئات الفرعية  
(٣٩٠٤٤ موظفا)

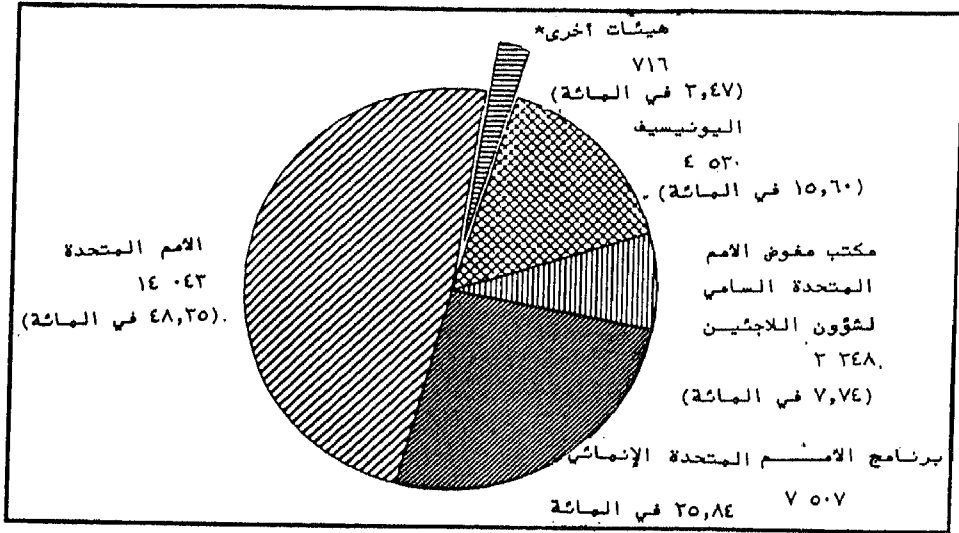

\* تشمل الهيئات الأخرى قلم محكمة العدل الدولية ، ٤٨ موظفا ؛ ولجنة الخدمة المدنية الدولية ، ٤٣ موظفا ؛ ومركز التجارة الدولية ، ٣٧٥ موظفا ؛ ومعهد الأمم المتحدة للتدريب والبحث ، ٢١ موظفا ؛ والاونروا ، ١٣٠ موظفا ؛ وجامعة الأمم المتحدة ، ١٠٠ موظف .

الشكل ٣

توزيع الموظفين الذين يشغلون وظائف ممولة من الميزانية العادية  
(١٠ ١٦٧ موظفاً)

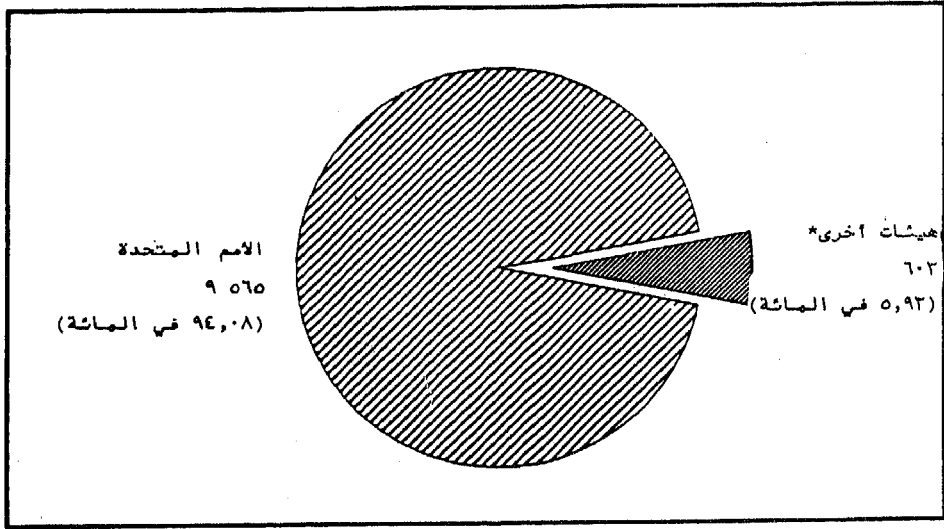

\* تشمل الهيئات الأخرى قلم محكمة العدل الدولية ، ٤٨ موظفاً ، ولجنة الخدمة المدنية الدولية ، ٤٢ موظفاً ، ومركز التجارة الدولية ، ١٢٢ موظفاً ، ومكتب مفوض الأمم المتحدة السامي لشؤون اللاجئين ، ٢٤٩ موظفاً ، والاونروا ، ١٣٠ موظفاً .

الشكل ٣

توزيع الموظفين الذين يشغلون وظائف ممولة من مصادر خارجة عن الميزان  
(١٨ ٨٧٧ موظفاً)

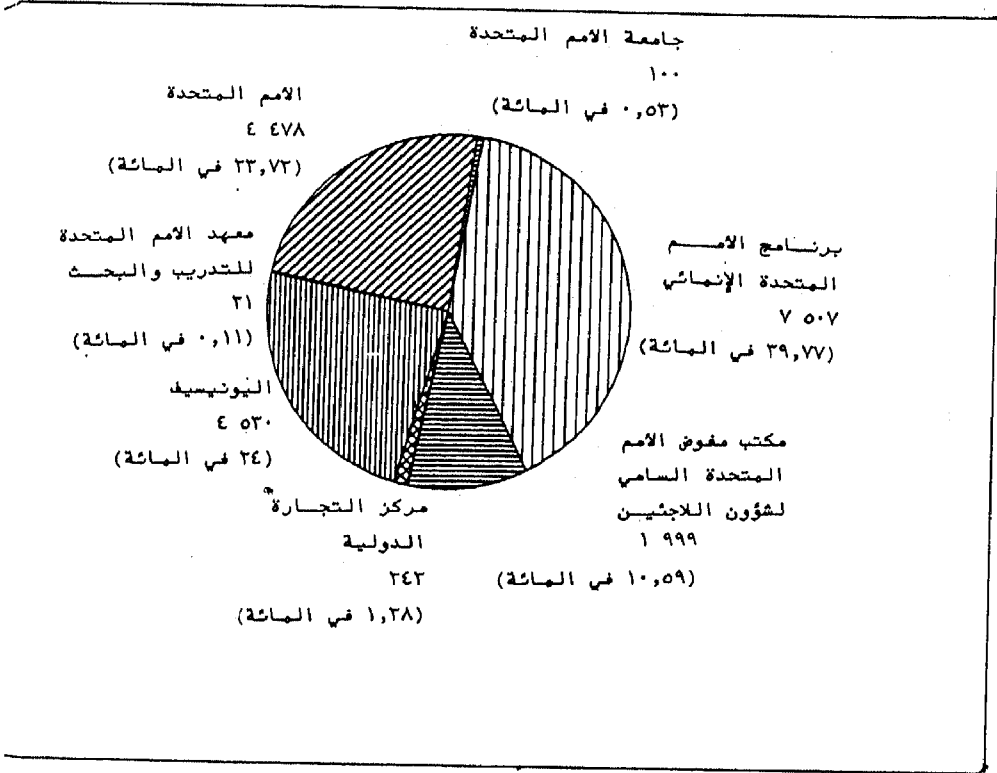

### المبادئ المنظمة لتوظيف واستخدام الموظفين

٥ - تستمد المبادئ المنظمة لتوظيف واستخدام الموظفين من الفقرة ٣ من المادة ١٠١ من الميثاق . وفيما يلي نص هذه المادة :

"ينبغي ، في استخدام الموظفين وفي تحديد شروط خدمتهم ، أن تراعى في المكان الاول ضرورة الحصول على أعلى مستوى من المقدرة والكفاءة والنزاهة . كما أن من المهم أن يراعى في اختيارهم أكبر ما يستطيع من معاني التوزيع الجغرافي" .

٦ - وتنطبق هذه المبادئ على جميع موظفي الأمم المتحدة ، بما في ذلك موظفو أمانات الهيئات الفرعية التابعة للأمم المتحدة ذات المركز الخاص فيما يتعلق بمسائل التعيين (انظر الفقرة ٤ أعلاه) .

### باء - الوظائف الخاضعة للتوزيع الجغرافي

٧ - هناك مجموعة معينة من الموظفين مشمولة بنظام النطاقات المستصوبة يستخدم كمبدأ توجيهي لتقدير التمثيل النسبي لمواطني كل دولة عضو بين موظفي الأمانة العامة للأمم المتحدة . وقد وضعت الجمعية العامة هذا النظام على أساس ثلاثة عوامل : العضوية وقيمة الاشتراك وعدد السكان . ويشار الى الموظفين المعنيين بأنهم "الموظفون الذين يشغلون وظائف خاضعة للتوزيع الجغرافي" . والسمة المميزة لهذه المجموعة من الموظفين ، الذين يبلغ عددهم حاليا ٣ ٥٦١ ، هي أن الامين العام هو الذي يقوم بتعيينهم مباشرة لفترة لا تقل عن سنة في وظائف من الفئة الفنية وما فوقها .

### الموظفون المستثنون من التوزيع الجغرافي

٨ - هناك عدد من الموظفين مستثنى ، لأسباب شتى ، من التوزيع الجغرافي . وأكبر مجموعة من هذا القبيل تشمل الموظفين الذين لا يخدمون في الأمانة العامة للأمم المتحدة بل في أمانات الهيئات الفرعية التابعة للأمم المتحدة ذات المركز الخاص فيما يتعلق بمسائل التعيين (انظر الفقرة ٤ أعلاه) .

٩ - أما داخل الأمانة العامة ، فإن أكبر مجموعة مستثناة هي التي تشمل الموظفين الذين يشغلون وظائف ذات متطلبات لغوية خاصة ، وموظفي الخدمة الميدانية ، وموظفي

فئة الخدمات العامة والفئات المتصلة بها ، أي الحرف اليدوية ، والأمن والسلامة ، والمساعدين الإعلاميين . وتشمل المجموعات الأخرى الموظفين المعيّنين خصيصا للخدمة في البعثات ؛ والموظفين المعيّنين خصيصا للخدمة في برنامج الأمم المتحدة للبيئة أو في مركز الأمم المتحدة للمستوطنات البشرية ؛ والموظفين المعيّنين ، بعد مشاورات مشتركة بين الوكالات ، في وظائف ممولة على أساس مشترك بين الوكالات ، وموظفي مشاريع التعاون التقني ؛ والموظفين الوطنيين الذين يعملون في مراكز الأمم المتحدة للإعلام .

١٠ - ويشمل الاستثناء أيضا الموظفين المعيّنين لفترة تقل عن سنة ؛ والموظفين في إجازة خاصة بدون مرتب ؛ والموظفين المعارين إلى الوكالات الأخرى والموظفين المعيّنين بصفة دائمة في بلد مركز عملهم . ويمكن الاطلاع في الجدول ١ من المرفق الثاني على معلومات عن أعداد الموظفين في كل مجموعة من هذه المجموعات .

#### جيم - تمثيل الدول الاعضاء

١١ - يُقدَّر تمثيل الدول الاعضاء طبقا لنظام النطاقات المستموية<sup>(١)</sup> . وبمقارنة نطاقات الدول الاعضاء بعدد مواطنيها الذين يشغلون وظائف خاضعة للتوزيع الجغرافي ، فإن تلك الدول تندرج تحت أربع فئات وهذه الفئات هي : دول غير ممثلة ، ودول ممثلة تمثيلا ناقصا ، ودول ممثلة في حدود النطاق ، ودول ممثلة تمثيلا زائدا<sup>(٢)</sup> . ويبين الجدول بء من المرفق الاول عدد الموظفين من كل منطقة الذين يشغلون وظائف خاضعة للتوزيع الجغرافي وعدد الدول الاعضاء غير الممثلة ، والممثلة تمثيلا ناقصا ، والممثلة في حدود النطاق ، والممثلة تمثيلا زائدا في كل منطقة .

١٢ - وفي ٣٠ حزيران/يونيه ١٩٩٠ كان عدد الدول الاعضاء غير الممثلة ١١ ، وهو نفس العدد المسجل في ١ تموز/يوليه ١٩٨٩ ، أي بداية السنة المشمولة بالتقرير . وأصبحت موزامبيق الآن غير ممثلة بعد أن كانت ممثلة تمثيلا ناقصا . أما غينيا - بيساو التي لم تكن ممثلة فهي الآن ممثلة تمثيلا ناقصا . وعليه تكون الدول الاعضاء غير الممثلة في ٣٠ حزيران/يونيه ١٩٩٠ هي : ألبانيا ، والبحرين ، وبروني دار السلام ، وجزر سليمان ، وجيبوتي ، ودومينيكا ، وسان تومي وبرينسيبي ، وفانواتو ، والكويت ، وملديف ، وموزامبيق .

١٣ - وفي ٣٠ حزيران/يونيه ١٩٩٠ ، كان عدد الدول الممثلة تمثيلا ناقصا ١٩ ، أي أقل مما كانت عليه الحال في ١ تموز/يوليه ١٩٨٩ سبع من الدول الاعضاء . والدول



الممثلة تمثيلا ناقصا في ٣٠ حزيران/يونيه ١٩٩٠ هي : الامارات العربية المتحدة ،  
واندونيسيا ، وأنغولا ، وايطاليا ، وباراغواي ، والبرتغال ، وجزر البهاما ،  
والجمهورية الديمقراطية الالمانية ، وجمهورية لاو الديمقراطية الشعبية ،  
والرأس الأخضر ، ورومانيا ، وسانت فنسنت وجزر غرينادين ، والصين ، وغينيا -  
بيساو ، وفييت نام ، وقطر ، والمملكة العربية السعودية ، ومنغوليا ، واليابان .  
أما الدول الاعضاء التي كانت ممثلة تمثيلا ناقصا وأصبحت الآن في حدود النطاق فهي  
المانيا (جمهورية - الاتحادية) ، والبرازيل ، وبوتسوانا ، وجمهورية افريقيا  
الوسطى ، وساموا ، والنرويج ، وهندوراس ، وهولندا . والدولة العضو التي كانت في  
حدود النطاق وأصبحت الآن ممثلة تمثيلا ناقصا هي البرتغال . وكما ذكر أعلاه ، فقد  
أصبحت غينيا - بيساو ممثلة تمثيلا ناقصا بعد أن كانت غير ممثلة أما موزامبيق  
فأصبحت الآن غير ممثلة بعد أن كانت ممثلة تمثيلا ناقصا<sup>(٣)</sup> .

١٤ - والتغيرات في تمثيل الدول الاعضاء قد لا تطرأ نتيجة تعيين الموظفين وانتهاء  
خدمتهم فحسب ، بل أيضا نتيجة عوامل أخرى مثل التعديلات في النطاقات المستصوبة  
الناجمة عن زيادة أو نقصان عدد الوظائف الخاضعة للتوزيع الجغرافي ، والتغيرات في  
أنسبة الاشتراكات المقررة على الدول الاعضاء كل على حدة أو في عدد سكانها أو  
التغيرات التي تطرأ على مراكز بعض الموظفين (بسبب إجراءات من قبيل التنقلات بين  
الوظائف الخاضعة للتوزيع الجغرافي والوظائف غير الخاضعة للتوزيع الجغرافي والقيام  
بإجازة خاصة بدون مرتب أو لإعارات ، والعودة من الإعارات وتغيير الجنسية) .

#### دال - مجموعات الدول الاعضاء

١٥ - في القرار ١٨٥/٤٤ طلبت الجمعية العامة الى الامين العام أن يعد مقترحات  
لتقسيم الدول الاعضاء الى مجموعات في الجداول التي يقدمها في تقريره الى الجمعية  
العامة في دورتها الخامسة والاربعين عن تكوين الامانة العامة ، مع مراعاة وجهات  
النظر التي أعربت عنها الدول الاعضاء .

١٦ - ويستخدم الامين العام مجموعات الدول الاعضاء في سياقين مختلفين في تقريره عن  
تكوين الامانة العامة . الاول ، ويقوم على أساس مفهوم "المناطق الجغرافية  
الرئيسية" ، ويستخدم في التقرير بأكمله ، لاسيما في الجداول الإحصائية ، من أجل  
توضيح تمثيل الدول الاعضاء في الامانة العامة . أما المجموعة الثانية فهي تقوم على

أساس تصنيف الدول الاعضاء حسب المستوى الحالي للتنمية الاقتصادية بها ، وتستخدم لتبنيان تمثيل البلدان النامية والبلدان الأخرى ، مع التركيز بصفة خاصة على الرتب العليا ورتب تقرير السياسة .

#### المناطق الجغرافية الرئيسية

١٧ - من الجدير بالملاحظة أن الدول الاعضاء كانت لا تصنف قبل عام ١٩٥٩ الى مجموعات حسب المناطق للأغراض الإحصائية وغيرها بل كانت تدرج مرتبة أبجديا . أما تصنيف الدول الاعضاء الى مجموعات حسب "المناطق الجغرافية الرئيسية" ، فقد أخذ به بناء على مبادرة الأمين العام على هدي الأسس العامة للتصنيف المستخدمة في برنامج المساعدة التقنية الموسع . وكانت هذه المناطق هي : آسيا والمحيط الهادئ ، وإفريقيا ، وأمريكا الشمالية والبحر الكاريبي ، وأمريكا اللاتينية ، وأوروبا (الشرقية) ، وأوروبا (الغربية) ، والشرق الأوسط .

١٨ - بين عامي ١٩٦٣ و ١٩٨٧ ، عمل توزيع الدول الاعضاء الي مجموعات حسب الأقليم على خدمة غرض اضافي لأن الوظائف المخصصة لعامل السكان بموجب نظام النطاقات المستصوبة وزعت على الأقاليم بوصفها "احتياطي سكاني" . على أنه تم منذ عام ١٩٨٨ ادراج الوظائف المقابلة لعامل السكان في النطاقات المستصوبة لكل دولة عضو وفقا لقرار الجمعية العامة ٢٣٠/٤٢ الف المؤرخ في ٢١ كانون الأول/ديسمبر ١٩٨٧ .

١٩ - ويتوفر عدد من الخيارات البديلة للمجموعات الحالية . ويتمثل الخيار الأول في استخدام المجموعات الإقليمية التي كونها بصورة غير رسمية أعضاء الأمم المتحدة لأغراض انتخاب هيئات الأمم المتحدة . وعدد هذه المجموعات خمس وهي : مجموعة البلدان الأفريقية ، ومجموعة البلدان الآسيوية ، ومجموعة بلدان شرق أوروبا ، ومجموعة بلدان أمريكا اللاتينية ومنطقة البحر الكاريبي ، ومجموعة بلدان أوروبا الغربية وبلدان أخرى (للاطلاع على عضوية كل مجموعة ، انظر المرفق الثالث) . على أن هذه المجموعات هي مجموعات جغرافية سياسية وليست جغرافية ، خلافا للمجموعات التي استخدمها الأمين العام حتى الآن في التقارير المتعلقة بتكوين الأمانة العامة . بالإضافة إلى ذلك ، هناك أربع دول أعضاء (إسرائيل والبنان وجنوب إفريقيا والولايات المتحدة) ليست أعضاء في أية مجموعة إقليمية ، ودولة عضو (تركيا) تنتمي إلى مجموعتين مختلفتين .

٣٠ - وهناك خيار ثان يتمثل في العمل على غرار عضوية اللجان الاقليمية الخمس : اللجنة الاقتصادية لافريقيا واللجنة الاقتصادية لاروبا واللجنة الاقتصادية لأمريكا اللاتينية ومنطقة البحر الكاريبي واللجنة الاقتصادية والاجتماعية لآسيا والمحيط الهادئ واللجنة الاقتصادية والاجتماعية لغربي آسيا . وقد يتطلب الأمر إجراء بعض التعديلات لأن بعضا من الدول الاعضاء ينتمي إلى أكثر من لجنة وبعضها لا ينتمي إلى أي لجنة (للاطلاع على عضوية اللجان الاقليمية انظر المرفق الثالث) .

٣١ - ويتمثل أحد نتائج توزيع البلدان علي مجموعات وفقا لاعتبارات جغرافية سياسية أو جغرافية اقتصادية في الصعوبات التي تواجه لدى وضع بلدان لا تتفق إنتماءاتها السياسية أو الثقافية أو مستوى تنميتها الاقتصادية مع إنتماءات بلدان أخرى واقعة في منطقتها مباشرة . ويتمثل أحد الخيارات التي يمكن أن تؤدي إلى تفادي هذه المشكلة في تكوين مجموعات جغرافية محضة تتجاهل تماما أي اعتبارات أخرى . ويمكن أن تكون هذه المجموعات كما يلي : ١ - افريقيا ؛ ٢ - آسيا ؛ ٣ - أمريكا الوسطى والجنوبية ؛ ٤ - أمريكا الشمالية ؛ ٥ - منطقة البحر الكاريبي ؛ ٦ - أوروبا ؛ ٧ - الشرق الأوسط ؛ و ٨ - اوقيانوسيا (للاطلاع على العضوية المقترحة ، انظر المرفق الثالث) .

٣٢ - ومن المهم ملاحظة أن المقترحات المتعلقة بمجموعات البلدان لا تحاول إنشاء كيانات ذات قوة متعادلة من حيث عدد الاعضاء ، أو مجموع السكان أو القوة الاقتصادية . إذ أن حالة الدول الاعضاء لا تقيّم إلا بالرجوع إلى النطاقات المستصوبة الفردية التي أقرتها الجمعية العامة استنادا إلى عوامل العضوية والسكان والاشتراك . وحينما يصبح من الضروري تقدير تمثيل مجموعة من البلدان يتم حساب نطاق مستصوب مخصص يتألف من مجموع النطاقات المقررة لكل بلد من البلدان التي تتألف منها المجموعة . وعليه فإن مجموعات الدول الاعضاء لا تقارن فيما بينها بتعبير مطلق ولكن في إطار استحقاقاتها الجماعية فقط .

٣٣ - ولهذه المجموعات فائدة قصوى في الجداول الاحصائية بالنسبة لعمل مقارنات بين المجموعات ذاتها في أوقات مختلفة لتحديد اتجاهات ما حدث من تغييرات في تكوينها . فحدوث تغيير في ترتيب المجموعة يجعل من الصعب مقارنة حالة المجموعة الجديدة مع الحالة الماضية إذ أن القيام بذلك يتطلب إعادة صياغة احصاءات السنوات الماضية وفقا للمجموعة الجديدة .

البلدان النامية والبلدان الأخرى

٣٤ - لقد استمدت مجموعات الدول الاعضاء التي استخدمت حتى الآن لإظهار تمثيل البلدان النامية والبلدان الأخرى من النظام الذي استخدم لتحديد العضوية في مجلة التنمية الصناعية<sup>(٤)</sup> . وهذه المجموعات هي : المجموعة ألف : البلدان النامية من أفريقيا وآسيا ، المجموعة باء : البلدان ذات الاقتصادات السوقية المتقدمة النامية المجموعة جيم : البلدان النامية في أمريكا اللاتينية ومنطقة البحر الكاريبي والمجموعة دال : البلدان ذات الاقتصادات المخططة مركزيا (للاطلاع على عضوية هذه المجموعات ، انظر المرفق الثالث) .

٣٥ - ويوجد تناظر كبير بين المجموعات الوارد وصفها أعلاه وتشكيلها وبين التصنيفات المماثلة المستخدمة من قبل هيئات الأمم المتحدة ووكالات أخرى مثل صندوق النقد الدولي ومجموعة الاتفاق العام بشأن التعريفات الجمركية والتجارة (مجموعة "غات") . ولغرض قرارات الجمعية العامة ذات الصلة ، مثل القرار ٢٣٤/٤٣ و القرار ١٨٥/٤٤ ، فإن دمج المجموعتين ألف وجيم يظهر وضع البلدان النامية ، كما أن دمج المجموعتين باء ودال يظهر وضع البلدان الأخرى .

٣٦ - وفي أعقاب التطورات الأخيرة التي حدثت في بعض مناطق العالم ، يبدو أن عدد من البلدان قد أخذ يبتعد عن عن سياساته الاقتصادية السابقة . وبناء على ذلك من المرجح أن تحدث حركة إلى حد ما بين المجموعات ، ولاسيما بين المجموعتين باء ودال كما أن دمج المجموعتين ألف وجيم من ناحية والمجموعتين باء ودال من ناحية أخرى سيؤدي باحتياجات الجمعية العامة من المعلومات في نفس الوقت الذي يلغي فيه السمات الفارقة القائمة بين البلدان في المجموعتين باء ودال ، والتي تقوم بشكل دقيق على السياسات الاقتصادية العالمية لهذه البلدان . وهناك ميزة أخرى لهذا الاقتراح وتتمثل في أنه يتيح المقارنة بالمعلومات المنشورة في الماضي . ويرد في المرفق الثالث قوائم لمجموعات البلدان النامية والبلدان الأخرى المستخدمة في هذا التقرير (انظر الفقرات ٢٧ إلى ٢٩ أدناه) .

هاء - النطاقات المستصوبة

٣٧ - قررت الجمعية العامة في قرارها ٢٢٠/٤٢ أن تستعرض النطاقات المستصوبة في دورتها الخامسة والأربعين . والأمين العام مستعد للمساعدة ، عند الاقتضاء ، في هذا الاستعراض بتقديم المعلومات أو البيانات التي قد تطلبها الجمعية العامة .

واو - الموظفون في المستويات العليا - موظف رئيسي  
(مد-١) وما فوقها

تمثيل البلدان النامية والبلدان الأخرى

٢٨ - طلبت الجمعية العامة إلى الأمين العام في القرار ١٨٥/٤٤ ألف أن يتخذ كل التدابير المتاحة بغية كفالة التمثيل المنصف ، في الرتب العليا ومستويات تقرير السياسات في الأمانة العامة ، للدول الأعضاء ولأسيما البلدان النامية والدول الأعضاء الأخرى الممثلة تمثيلا غير كاف في هذه المستويات ، وفقا لقرارات الجمعية العامة ذات الصلة ، وأن يقدم إلى الجمعية العامة في دورتها الخامسة والأربعين تقريرا عن ذلك ، مع مراعاة أنه لا ينبغي اعتبار أية وظيفة وفقا مقصورا على أية دولة عضو أو مجموعة من الدول الأعضاء مع مراعاة الاعتبار الوافي لمبدأ التوزيع الجغرافي العادل .

٢٩ - كذلك طلبت الجمعية العامة إلى الأمين العام أن يرصد بدقة آثار تخفيض الوظائف على التوزيع الجغرافي ، وخصوصا في الرتب العليا ، وأن يتخذ تدابير مناسبة لتصحيح أي اختلال .

٣٠ - وينعكس الاجراء الذي اتخذه الأمين العام في هذا الصدد خلال الفترة ١٩٨٦ - ١٩٩٠ في الجدول جيم من المرفق الأول . وقد تم توزيع الدول الأعضاء في ذلك الجدول الى مجموعات كما يلي : المجموعة ألف - البلدان النامية في افريقيا ، وآسيا والشرق الاوسط وأمريكا اللاتينية ومنطقة البحر الكاريبي ، والمجموعة باء - البلدان الأخرى . (انظر ٢٤ إلى ٣٦ أعلاه) .

تمثيل الدول الاعضاء في الرتب العليا - رتبة مدير (مد - ٢) وما فوقها

٣١ - أكدت الجمعية العامة في القرار ٣٧/٣٥ ألف المؤرخ في ٢١ كانون الاول/ديسمبر ١٩٨٢ على أهمية تمثيل أكبر عدد ممكن من الدول الاعضاء في المستويات العليا في الأمانة العامة ، أي في رتبة (مد - ٢) وما فوقها .

٣٢ - كذلك طلبت الأمانة العامة إلى الأمين العام أن يدرج في تقاريره السنوية عن تكوين الأمانة العامة معلومات عن التقدم المحرز في مجال تحسين التوزيع الجغرافي في الأمانة العامة ، لاسيما في المستويات العليا . ويرد في الجدول دال من المرفق الأول معلومات ذات صلة عن الحالة في ٣٠ حزيران/يونيه ١٩٩٠ وكذلك بالنسبة للسنوات ١٩٨٦ إلى ١٩٩٠ .

التمثيل في المناصب العليا - أمين عام مساعد ، ووكيل أمين عام ومدير عام

٣٣ - طلبت الجمعية العامة إلى الأمين العام ، في قرارها ٣٣٤/٤٣ ألف ، بغية الحفاظ على مبدئي التوزيع الجغرافي العادل والتناوب في شغل الرتب العليا - أمين عام مساعد ووكيل أمين عام ومدير عام - بالأمانة العامة أن يكفل إعطاء فرص متساوية لمرشحي جميع الدول الأعضاء عند التعيين في جميع وظائف المناصب العليا .

٣٤ - وخلال الفترة قيد الاستعراض ، حدث تغييران في المناصب العليا بالأمانة العامة . اختير شخصان أحدهما من مواطني الولايات المتحدة والثاني من مواطني فنزويلا لشغل وظيفتين شغلها في السابق أحد مواطني الولايات المتحدة وأحد مواطني غرينادا على التوالي . وعُيِّن مواطن من كندا في وظيفة مؤقتة انشئت حديثا .

٣٥ - وتوضح المقارنة بين الحالة في ٣١ كانون الأول/ديسمبر ١٩٨٦ والحالة في ٣٠ حزيران/يونيه ١٩٩٠ حدوث تغييرات في شاغلي وظائف المناصب العليا الخاضعة للتوزيع الجغرافي . وقد شمل ١٤ تغييرا من هذه التغييرات شاغلي وظائف من جنسيات مختلفة وشملت خمس منها شاغلي وظائف من نفس الجنسية .

زاي - تمثيل المرأة

٣٦ - اتخذت الجمعية العامة في دورتها الرابعة والأربعين قرارين بشأن تحسين مركز المرأة في الأمانة العامة هما : القرار ٧٥/٤٤ المؤرخ في ٨ كانون الأول/ديسمبر ١٩٨٩ ، والقرار ١٨٥/٤٤ جيم ، المؤرخ في ١٩ كانون الأول/ديسمبر ١٩٨٩ . وقد اتخذ القرار ٧٥/٤٤ استنادا إلى تقرير اللجنة الثالثة ، واتخذ القرار ١٨٥/٤٤ جيم استنادا إلى تقرير اللجنة الخامسة .

٣٧ - حثت الجمعية العامة الأمين العام ، في القرار ١٨٥/٤٤ جيم على تعزيز جهوده في سبيل زيادة عدد النساء في الوظائف الخاضعة للتمثيل الجغرافي ، ولاسيما في الرتب العليا ومستويات تقرير السياسات ، بغية التوصل بالقدر الممكن إلى نسبة مشاركة إجمالية قدرها ٣٠ في المائة من المجموع بحلول عام ١٩٩٠ ، مع مراعاة المبدأ القائل بأن الاعتبار الغالب هو الحاجة إلى ضمان أعلى مستوى من الكفاءة والمقدرة والنزاهة مع الاحترام الكامل لمبدأ التوزيع الجغرافي العادل .

٢٨ - وفي نفس القرار ، طلبت الجمعية الى الامين العام زيادة تمثيل النساء من البلدان النامية ، بما في ذلك في الرتب العليا ومستويات تقرير السياسات ، نظرا لضالة نسبة النساء من هذه البلدان .

٣٩ - ويتضمن القرار ٧٥/٤٤ أحكاما مشابهة<sup>(٥)</sup>

٤٠ - ولا زالت الجهود تبذل لتلبية طلبات الجمعية العامة فيما يتعلق بالمرأة . ففي ٣٠ حزيران/يونيه ١٩٩٠ ، كان عدد النساء في الوظائف الخاضعة للتوزيع الجغرافي هو ٧٢٥ أو ٢٨,٣ في المائة . ويبين الجدول ٣ ألف من المرفق الثاني توزيع الرجال والنساء حسب المنطقة والرتبة . علاوة على ذلك ، يرد في الجدول هاء من المرفق الاول بيان بتطور نسبة النساء في الوظائف الخاضعة للتوزيع الجغرافي بين ٣٠ حزيران/يونيه ١٩٨٦ - حينما كانت تمثل ٢٤,٧ في المائة - و ٣٠ حزيران/يونيه ١٩٩٠ . ويمكن الحصول على معلومات اضافية في تقرير الامين العام عن تحسين مركز المرأة في الامانة العامة للامم المتحدة (A/45/548) .

٤١ - ويرد في الجدول واو من المرفق الاول عدد النساء ونسبتهن المئوية في الوظائف الخاضعة للتوزيع الجغرافي وفي الوظائف ذات المتطلبات اللغوية الخاصة في ٣٠ حزيران/يونيه ١٩٨٠ وفي ٣٠ حزيران/يونيه ١٩٩٠ . وقد ارتفعت النسبة المئوية للنساء في الوظائف الخاضعة للتوزيع الجغرافي من ١٨,٩ في المائة إلى ٢٨,٣ في المائة خلال هذه الفترة . وانتقلت النسبة المئوية للنساء في الوظائف ذات المتطلبات اللغوية من ٣٣,٦ في المائة إلى ٣٤,٦ في المائة خلال نفس الفترة . ويبين الشكل ٤ أدناه كيف زادت النسبة المئوية للنساء في الوظائف الخاضعة للتوزيع الجغرافي بين عامي ١٩٨٠ و ١٩٩٠ .

٤٢ - ويرد في الجدول ١٢ من المرفق الثاني توزيع النساء والرجال في إطار كل عنصر تنظيمي في الامانة العامة . ويوفر هذا الجدول المعلومات المتعلقة بالوظائف الخاضعة للتوزيع الجغرافي والوظائف ذات المتطلبات اللغوية والوظائف في فئة الخدمات العامة والفئات المتصلة بها ، كل على حدة .

٤٣ - وفي القرار ٣٣٥/٣٧ بء ، طلبت الجمعية العامة أيضا إلى الامين العام أن يدرج في تقريره السنوي عن تكوين الامانة العامة تحليلات احصائية عن عدد النساء ونسبتهن المئوية ، حسب الجنسية في جميع قوائم التعيين ، تحدد النسبة المئوية

للنساء المعينات من الخارج ، في داخل كل رتبة . ويرد في الجدول ٦ من المرفق الثاني عدد ونوع وجنسية ومستوى الموظفين المعينين في الوظائف الخاضعة للتوزيع الجغرافي خلال الفترة المشمولة بالتقرير . كذلك يرد في الجدول زاي من المرفق الأول معلومات عن تعيين الرجال والنساء .



الشكل ٤

تمثيل المرأة في الوظائف الخاضعة للتوزيع  
الجغرافي : ١٩٨٠ - ١٩٩٠

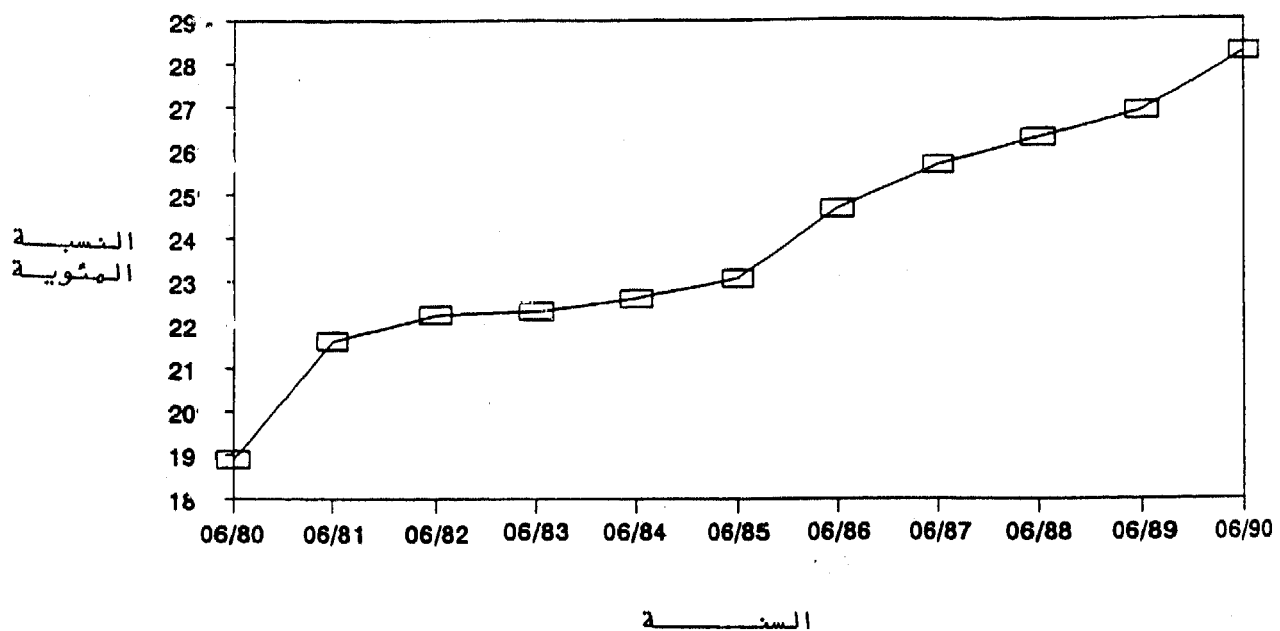

### حاء - أنشطة التوظيف

التعيينات في الوظائف الخاضعة للتوزيع الجغرافي خلال الفترة من ١ تموز/يوليه ١٩٨٩

الى ٣٠ حزيران/يونيه ١٩٩٠

٤٤ - حثت الجمعية العامة ، في القرار ١٨٥/٤٤ ألف ، الأمين العام على أن يقوم ، كلما أجرى تعيينات لوظائف خاضعة للتوزيع الجغرافي ، ببذل كل جهد ممكن لتوظيف مواطنين من الدول الاعضاء غير الممثلة والممثلة تمثيلا ناقصا ، ومرشحين ناجحين في الامتحانات التنافسية الوطنية ، واضعا في اعتباره أيضا الفقرة ٤ من القرار ٢٠٦/٤١ ألف المؤرخ في ١١ كانون الاول/ديسمبر ١٩٨٦<sup>(٦)</sup> ، وذلك بغية ضمان اقتراب جميع هذه البلدان بدرجة أكبر من نقاط الوسط لنطاقاتها المستموبة .

٤٥ - وخلال الفترة المشمولة بالتقرير ، وهي الفترة من ١ تموز/يوليه ١٩٨٩ الى ٣٠ حزيران/يونيه ١٩٩٠ - تم تعيين ٢٠٣ موظفا في وظائف خاضعة للتوزيع الجغرافي<sup>(٧)</sup> . ومن بين هذه التعيينات البالغ عددها ٢٠٣ ، كان تعيين واحد ، أي ٥ ، في المائة ، من نصيب مواطن من الدول الاعضاء غير الممثلة ؛ و ٥٩ ، أي ٢٩,٢ في المائة ، من نصيب مواطنين من الدول الاعضاء الممثلة تمثيلا ناقصا ؛ و ١٣٦ ، أي ٦٧,٢ في المائة ، من نصيب مواطنين من الدول الاعضاء التي لم تتجاوز نطاقاتها المستموبة ؛ و ٥ ، أي ٢,٥ في المائة ، من نصيب مواطنين من الدول الممثلة تمثيلا زائدا ؛ وتعيين ١ ، أي ٥ ، في المائة ، من نصيب شخص عديم الجنسية<sup>(٨)</sup> . ويمكن الاطلاع على مزيد من التفاصيل بشأن عدد ورتب تلك التعيينات في الفقرات ٤٥ الى ٤٧ أدناه وفي الجدول ٦ الوارد في المرفق الثاني لهذا التقرير .

### الامتحانات التنافسية الوطنية

٤٦ - شملت التعيينات في الوظائف الخاضعة للتوزيع الجغرافي ٦٩ مرشحا من الناجحين في الامتحانات التنافسية الوطنية . وتم اختيارهم عن طريق الامتحانات التي عُقدت في اتحاد الجمهوريات الاشتراكية السوفياتية واسرائيل وألمانيا (جمهورية - الاتحادية) واندونيسيا وايطاليا وبنما وبوروندي وجمهورية افريقيا الوسطى و جمهورية بيلوروسيا الاشتراكية السوفياتية والدانمرك ودومينيكا وكوبا ولكسمبرغ والنرويج وهنغاريا وهولندا واليابان ويوغوسلافيا . وتمثل هذه التعيينات ٣٤ في المائة من مجموع التعيينات في الوظائف الجغرافية خلال الفترة المشمولة بالتقرير . وبالإضافة الى ذلك تشمل هذه التعيينات ٣١ امرأة ، يمثلن ٣٠ في المائة من مجموع التعيينات .

٤٧ - وعقدت امتحانات تنافسية كذلك في استراليا وايسلندا والبرتغال والجمهورية الديمقراطية الألمانية ونيوزيلندا ، وفي البحرين لمواطني البحرين والكويت والمملكة العربية السعودية . ويجري حاليا توظيف عدد من المرشحين الناجحين في هذه الامتحانات .

#### الوحدات التنظيمية ذات المعدلات المرتفعة في الشواغر

٤٨ - وفقا لطلب الجمعية العامة الوارد في قرارها ٣٣٤/٤٣ ألف ، يولي الأمين العام اهتماما خاصا لشغل الوظائف في الوحدات التنظيمية ذات المعدلات المرتفعة في الشواغر ، ولا سيما اللجان الإقليمية . ومن بين التعيينات التي تمت خلال الفترة المشمولة بالتقرير وعددها ٢٠٢ ، تم تعيين ٦٧ ، أي ٣٣,٢ في المائة ، في وظائف في اللجان الإقليمية - (١٨ في اللجنة الاقتصادية لأفريقيا ، و ١٢ في اللجنة الاقتصادية لأوروبا ، و ٢١ في اللجنة الاقتصادية لأمريكا اللاتينية ومنطقة البحر الكاريبي ، و ٨ في اللجنة الاقتصادية والاجتماعية لآسيا والمحيط الهادئ ، و ٨ في اللجنة الاقتصادية والاجتماعية لغربي آسيا) . وتجدر الإشارة إلى أنه من بين تعيينات مواطني البلدان الممثلة تمثيلا زائدا البالغ عددها خمسة تعيينات (انظر الفقرة ٤٤ أعلاه) هنالك ثلاثة تعيينات في وظائف في اللجان الإقليمية .

#### توظيف المرأة

٤٩ - في الفترة ما بين ١ تموز/يوليه ١٩٨٩ و ٣٠ حزيران/يونيه ١٩٩٠ ، تم تعيين ٦٣ امرأة في وظائف خاضعة للتوزيع الجغرافي ، مما يمثل ١٣,٢ في المائة من التعيينات التي بلغ عددها ٢٠٢ خلال الفترة المشمولة بالتقرير ، بالمقارنة مع ٣٦ ، أي ٢٦,٨٦ في المائة ، من التعيينات التي بلغ عددها ١٣٤ خلال الفترة المشمولة بالتقرير السابق . وتم تعيين ٢٠ امرأة من البلدان النامية ، أي ما نسبته ٣١,٧٥ في المائة من بين ٦٣ من التعيينات في الوظائف الخاضعة للتوزيع الجغرافي خلال الفترة التي يشملها التقرير .

#### الحواشي

(١) المناطق المستموية لتمثيل الدول الاعضاء مبينة في الجدول ٤ من المرفق الثاني .

الحواشي (تابع)

(٢) تكون الدول الاعضاء غير ممثلة عندما لا يكون أي مواطن من مواطنيها شاغلا لوظيفة خاضعة للتوزيع الجغرافي ، وتكون ممثلة تمثيلا ناقصا عندما يكون عدد مواطنيها الذين يشغلون تلك الوظائف دون الحد الأدنى لنطاقاتها ، وتكون داخل النطاق عندما يكون عدد مواطنيها الذين يشغلون تلك الوظائف ضمن حدود نطاقاتها ، وتكون ممثلة تمثيلا زائدا عندما يفوق عدد مواطنيها الذين يشغلون تلك الوظائف الحد الاعلى لنطاقاتها .

(٣) ناميبيا هي دولة عضو انضمت حديثا ، وهي ممثلة فعلا باثنين من مواطنيها في الامانة العامة وبالتالي كانت ضمن نطاقها في ٣٠ حزيران/يونيه ١٩٩٠ . وشمة دولتان من الدول الاعضاء هما اليمن الديمقراطية واليمن اندمجتا في دولة واحدة ، هي اليمن ، وهي ضمن نطاقها .

(٤) انظر قراري الجمعية العامة ٢١٥٢ (د - ٢١) المؤرخ في ١٧ تشرين الثاني/نوفمبر ١٩٦٦ و ٢٣٤/٣٩ المؤرخ في ١٨ كانون الاول/ديسمبر ١٩٨٤ .

(٥) تنص الفقرة ١ من القرار ٧٥/٤٤ على ما يلي : "تطلب إلى الأمين العام أن يقوم ، بما يتمشى تماما مع المواد ٨ و ٩٧ و ١٠١ من ميثاق الأمم المتحدة ، بمضاعفة جهوده بغية زيادة عدد النساء العاملات في منظومة الأمم المتحدة برمتها ، ولا سيما في الوظائف العليا على مستوى تقرير السياسة واتخاذ القرار ، وذلك لتحقيق معدل لمشاركة المرأة بنسبة ٢٠ في المائة بحلول عام ١٩٩٠ ، وفقا للفقرة ٣ من قرار الجمعية العامة ٢٥٨/٤٠ بء المؤرخ في ١٨ كانون الاول/ديسمبر ١٩٨٥" . وتنص الفقرة ٢ على ما يلي : "تطلب بذل جهود متجددة لضمان تمثيل المرأة من البلدان النامية تمثيلا أعدل في الوظائف الخاضعة للتوزيع الجغرافي ، مع خضوع ذلك للمادة ١٠١ من الميثاق" .

(٦) وفيما يلي نص الفقرة ٤ من القرار ٢٠٦/٤١ ألف المشار إليها : "إن الجمعية العامة ... تطلب كذلك من الأمين العام أن يبذل كل الجهود الممكنة لزيادة عدد الموظفين المعيّنين من الدول الاعضاء التي يكون تمثيلها دون نقاط الوسط لنطاقاتها المستموية كي تصبح أقرب إلى نقاط الوسط الخاصة بها" .

الحواشي (تابع)

(٧) لدى تجميع الإحصاءات اللازمة لهذا التقرير ، يفهم من التعمين في وظيفة خاضعة للتوزيع الجغرافي ، على أنه تعيين موظف لفترة سنة أو أكثر إما بتوظيفه لأول مرة أو بطريقة أخرى تنطوي على استمرار الخدمة خلال الفترة المذكورة على الأقل ، أو بإكمال سنة واحدة من الخدمة في تلك الوظيفة .

(٨) الأرقام الواردة في هذه الفقرة محسوبة على أساس درجة التمثيل بالنسبة لكل دولة عضو في نهاية السنة التي يشملها التقرير السابق ، في ٣٠ حزيران/يونيه ١٩٨٩ ، على النحو الذي أبلغت به الجمعية العامة في آخر تقرير للأمين العام عن تكوين الأمانة العامة (A/44/604) . ورغم أن التغييرات في نسبة تمثيل الدول الأعضاء خلال الفترة التي يشملها التقرير لا تؤخذ في الاعتبار مباشرة في هذا الحساب إلا أنها تحسب ، بصورة تقديرية ، شهريا وتستخدم في رصد التوزيع الجغرافي وفي تخطيط التوظيف .

## المرفق الاول

### الجدول الإحصائية

- الجدول ألف - موظفو الامانة العامة للأمم المتحدة وأمانات هيئات الأمم المتحدة الأخرى حسب الفئة ومصدر التمويل في ٣٠ حزيران/يونيه ١٩٩٠
- الجدول باء - عدد الدول الاعضاء حسب المنطقة ودرجة التمثيل في الامانة العامة في ٣٠ حزيران/يونيه ١٩٨٦ - ١٩٩٠
- الجدول جيم - توزيع الموظفين في الوظائف الخاضعة للتوزيع الجغرافي فيما بين البلدان النامية وبلدان أخرى من عام ١٩٨٦ الى عام ١٩٩٠ (مع بيان عدد النساء)
- الجدول دال - الموظفون في الوظائف الخاضعة للتوزيع الجغرافي من رتبة مدير (مد - ٢) وما فوقها ، (مع بيان عدد النساء)
- الجدول هاء - النسبة المئوية للموظفات اللاتي يشغلن وظائف خاضعة للتوزيع الجغرافي في ٣٠ حزيران/يونيه ١٩٨٦ وحتى ٣٠ حزيران/يونيه ١٩٩٠ حسب منطقة المنشأ
- الجدول واو - عدد الموظفات ونسبتهن المئوية في كل رتبة في عام ١٩٨٠ و ١٩٩٠ في الوظائف الخاضعة للتوزيع الجغرافي وفي الوظائف ذات المتطلبات اللغوية الخاصة
- الجدول زاي - عدد التعيينات في الوظائف الخاضعة للتوزيع الجغرافي بين ا ثموز/ يوليه ١٩٨٩ و ٣٠ حزيران/يونيه ١٩٩٠ حسب الجنس ، مع بيان النسبة المئوية من مجموع التعيينات وعدد الجنسيات المعينة في كل رتبة



حواشي الجدول

- (أ) يشتمل فقط على الميزانية الأساسية لبرنامج الأمم المتحدة الإنمائي .
- (ب) يشتمل على جميع الصناديق الأخرى التابعة لبرنامج الأمم المتحدة الإنمائي (صندوق الأمم المتحدة للسكان ، مكتب خدمات المشاريع ، الموظفون الفنيون المبتدئون ، متطوعو الأمم المتحدة ، مكتب الأمم المتحدة للسهل السوداني ، صندوق الأمم المتحدة الدائر لاستكشاف الموارد الطبيعية ، صندوق الأمم المتحدة للمشاريع الانتاجية ، صندوق الأمم المتحدة لتسخير العلم والتكنولوجيا لأغراض التنمية ، وحدة خدمات المشتريات المشتركة بين الوكالات ، موظفو المشاريع) .
- (ج) يشمل الموظفين الوطنيين من فئة الخدمة الميدانية .
- (د) يشمل الموظفين الوطنيين .
- (هـ) يوجد في (الأونروا) أيضا ١٧ من الموظفين المحليين منهم (٣٦,٢) في المائة من النساء) .
- (و) يمول عدد من الوظائف في مركز التجارة الدولية بالاشتراك بين الأمم المتحدة من الميزانية العادية ومجموعة الاتفاق العام بشأن التعريفات الجمركية والتجارة (مجموعة "غات") .



الجدول بناء

عدد الدول الاعضاء حسب المنطقة ودرجة التمثيل  
في الامانة العامة في ٣٠ حزيران/يونيه ١٩٨٦  
و ١٩٨٧ و ١٩٨٨ و ١٩٨٩ و ١٩٩٠

المنطقة	السنة	الدول الاعضاء	دول غير ممثلة	دول ممثلة ناقصا	دول ممثلة في حدود النطاق	دول ممثلة تمثيلا زائدا
افريقيا	١٩٨٦	٥١	٣	٥	٣١	١٢
	١٩٨٧	٥١	٣	٦	٢٨	١٤
	١٩٨٨	٥١	٢	٦	٣٦	٧
	١٩٨٩	٥١	٣	٥	٣٧	٦
	١٩٩٠	٥٢	٣	٣	٢٩	٧
آسيا والمحيط الهادئ	١٩٨٦	٢٧	٥	٣	١٠	٩
	١٩٨٧	٢٧	٤	٤	١٠	٩
	١٩٨٨	٢٧	٤	٤	١٤	٥
	١٩٨٩	٢٧	٤	٧	١٢	٤
	١٩٩٠	٢٧	٤	٦	١٣	٤
أوروبا (الشرقية)	١٩٨٦	١١	١	٤	٦	صفر
	١٩٨٧	١١	١	٢	٨	صفر
	١٩٨٨	١١	١	٢	٨	صفر
	١٩٨٩	١١	١	٢	٨	صفر
	١٩٩٠	١١	١	٢	٨	صفر
أوروبا (الغربية)	١٩٨٦	١٨	صفر	٥	١٣	صفر
	١٩٨٧	١٨	صفر	٥	١١	٣
	١٩٨٨	١٨	صفر	٦	١١	١
	١٩٨٩	١٨	صفر	٤	١٣	١
	١٩٩٠	١٨	صفر	٣	١٦	صفر

الجدول بء (تابع)

المنطقة	السنة	الدول الاعضاء	دول غير ممثلة	دول ممثلة تمشيلا ناقصا	دول ممثلة في حدود النطاق	دول ممثلة تمشيلا زائدا
أمريكا اللاتينية	١٩٨٦	٢١	صفر	٢	١٦	٢
	١٩٨٧	٢١	صفر	٢	١٦	٢
	١٩٨٨	٢١	صفر	٤	١٤	٢
	١٩٨٩	٢١	صفر	٣	١٥	٢
	١٩٩٠	٢١	صفر	١	١٧	٢
الشرق الاوسط	١٩٨٦	١٧	٢	٣	١٠	٢
	١٩٨٧	١٧	٢	٣	٩	٢
	١٩٨٨	١٧	٢	٣	١١	١
	١٩٨٩	١٧	٢	٢	١٠	٢
	١٩٩٠	١٦	٢	٣	٩	٢
أمريكا الشمالية ومنطقة البحر الكاريبي	١٩٨٦	١٤	١	٢	٨	٢
	١٩٨٧	١٤	صفر	٣	٨	٢
	١٩٨٨	١٤	١	٢	٩	٢
	١٩٨٩	١٤	١	٢	٩	٢
	١٩٩٠	١٤	١	٢	٨	٢
بلدان أخرى	١٩٨٦	٣ <sup>(١)</sup>				
	١٩٨٧	٣ <sup>(١)</sup>				
	١٩٨٨	٣ <sup>(١)</sup>				
	١٩٨٩	٣ <sup>(١)</sup>				
	١٩٩٠	٣ <sup>(١)</sup>				
المجموع	١٩٨٦	١٥٩ (١٠٠٪)	١٢ (٧٪)	٢٤ (١٥٪)	٩٤ (٥٩٪)	٢٩ (١٨٪)
	١٩٨٧	١٥٩ (١٠٠٪)	١٠ (٦٪)	٢٥ (١٥٪)	٩٠ (٥٦٪)	٢٤ (٢١٪)
	١٩٨٨	١٥٩ (١٠٠٪)	١٠ (٦٪)	٢٧ (١٧٪)	١٠٣ (٦٤٪)	١٩ (١١٪)
	١٩٨٩	١٥٩ (١٠٠٪)	١١ (٦٪)	٢٦ (١٦٪)	١٠٤ (٦٥٪)	١٨ (١١٪)
	١٩٩٠	١٥٩ (١٠٠٪)	١١ (٦٪)	١٩ (١١٪)	١١٠ (٦٩٪)	١٩ (١١٪)

البلدان	السنة	المستعمرون	نقاط	المجموع	النسبة المئوية	عدد الموظفين	النسبة المئوية	العدد في رتبة أعلى وما فوقها	النسبة المئوية	العدد في رتبة أعلى وما فوقها	النسبة المئوية	العدد في رتبة أعلى وما فوقها	النسبة المئوية	العدد في رتبة أعلى وما فوقها	النسبة المئوية	
١٩٦١	٥٠٠	١-٥٥٦	٢	٠٠٠٠٠	٢	١٣٥	٠٠٠٠٠٠٠٠	(١٤٠)	٥٥٨	(١٤٠)	١١١	(٠٠١)	٠٠٠٠٠	(١٠)	٣٣	٠٠٠٠٠
١٩٦١	٥٠٠	١-٥٥٦	٢	١٩٦	٢	١٥٠	٠٠٠٠٠٠٠٠٠	(١٧٦)	٥٥٨	(٣١)	١١١	(٦)	٠٠٠٠٠	(١)	١٣	٠٠٠٠٠
١٩٦١	٥٠٠	١-٥٥٦	٢	١٩٦	٢	١٥٠	٠٠٠٠٠٠٠٠٠	(٥٥٤)	١٥٨	(١٧٦)	٣١١	(٧)	٠٠٠٠٠	(١)	٥٣	٠٠٠٠٠
١٩٦١	٥٠٠	١-٥٥٦	٢	١٩٦	٢	١٥٠	٠٠٠٠٠٠٠٠٠	(٧٥٤)	١٥٨	(٠٠١)	١١١	(١)	٠٠٠٠٠	(٣)	٧٣	٠٠٠٠٠
١٩٦١	٥٠٠	١-٥٥٦	٢	١٩٦	٢	١٥٠	٠٠٠٠٠٠٠٠٠	(١١٧)	١١٨	(١٤٠)	١٣١	(١)	٠٠٠٠٠	(٣)	٥٥	٠٠٠٠٠
١٩٦١	١١٧	١-٥٥٦	١	٠٠٠٠٠	١	٠٠٠٠٠	٠٠٠٠٠٠٠٠٠	(١٣٣)	٣١٣	(١٤٠)	٣١٥	(٧)	٠٠٠٠٠	(١)	١١	١٠٥
١٩٦١	١١٧	١-٥٥٦	١	٠٠٠٠٠	١	٠٠٠٠٠	٠٠٠٠٠٠٠٠٠	(٧١٣)	٥٠٣	(٠٠١)	١٧١	(٨)	٠٠٠٠٠	(١)	١١	١٠٥
١٩٦١	١١٧	١-٥٥٦	١	٠٠٠٠٠	١	٠٠٠٠٠	٠٠٠٠٠٠٠٠٠	(٧٠٣)	١٠٣	(١٤٠)	١٧١	(٣)	٠٠٠٠٠	(١)	١١	١٠٥
١٩٦١	١٥٧	١-١٢١	١	١٣١	١	٠٠٠٠٠	٠٠٠٠٠٠٠٠٠	(١١٣)	٦٥٣	(١١٣)	٣١٥	(٥)	٠٠٠٠٠	(١)	٣١	٠٠٠٠٠
١٩٦١	١١٠	١-٥٥٦	١	٠٠٠٠٠	١	٠٠٠٠٠	٠٠٠٠٠٠٠٠٠	(١١٣)	١٣٧	(١٤٠)	١٩١	(٣)	٠٠٠٠٠	(١)	١١	١٠٥
١٩٦٠	١٩٦	١-٥٣٦	١	١١١	١	١٠٣	٠٠٠٠٠٠٠٠٠	(٧٧٦)	٧١١	(٣)	٣١١	(١)	٠٠٠٠٠	(١)	١١	١٠٥
١٩٦١	١٩٦	١-٥٣٦	١	١١١	١	١٠٣	٠٠٠٠٠٠٠٠٠	(٥٥٤)	١٦٠	(٣)	١٧١	(١)	٠٠٠٠٠	(١)	١١	١٠٥
١٩٦١	١٩٦	١-١٣٦	١	١٠٠	١	١٠٣	٠٠٠٠٠٠٠٠٠	(٧٣٤)	١٠٠	(٥)	٣١١	(١)	٠٠٠٠٠	(١)	١١	١٠٥
١٩٦١	١٩٦	١-١٣٦	١	١٠٠	١	١٠٣	٠٠٠٠٠٠٠٠٠	(١٣٤)	٧٠١	(١)	١٧١	(١)	٠٠٠٠٠	(١)	٣١	٠٠٠٠٠
١٩٦١	١٩٦	١-٥٥٦	١	١٠٠	١	١٠٣	٠٠٠٠٠٠٠٠٠	(٣٣٤)	١١١	(٥)	١٧١	(١)	٠٠٠٠٠	(١)	٣١	٠٠٠٠٠
المجموع																
المجموع																

توزيع الموظفين في الوظائف الخاصة للتوزيع الجنس في فيما بين البلدان النامية والبلدان الأخرى، من عام ١٩٦١ إلى عام ١٩٦٠ (مع بيان عدد النساء)

## الجدول دال

الموظفون في الوظائف الخاضعة للتوزيع الجغرافي  
من رتبة مدير (مد - ٢) ، وما فوقها ١٩٨٦-١٩٩٠  
(مع بيان عدد النساء)

١٩٩٠				١٩٨٩	١٩٨٨	١٩٨٧	١٩٨٦	
المجموع	٢ - مد	أمين عام مساعد	وكيل أمين عام	المجموع (٢)	المجموع (٢)	المجموع (٢)	المجموع (٢)	
-	-	-	-	١	-	-	-	أوغندا
١	١	-	-	١	١	١١	١	توغو
٢	١	-	١	٢	٢	٢	٢	تونس
١	١	-	-	١	١	١	١	الجزائر
(١)	(١)			(١)	(١)	(١)	(١)	
١	١	-	-	١	١	١	١	السنغال
١	-	١	-	١	١	١	١	سيراليون
١	-	-	١	١	١	١	١	الصومال
٦	٤	١	١	٦	٦	٥	٥	غانا
١	١	-	-	١	١	١	-	غينيا
١	١	-	٣	١	١	١	-	الكاميرون
-	-	-	-	-	-	-	١	مالي
٢	-	١	١	٢	٣	٣	٣	مصر
١	١	-	-	١	١	١	١	المغرب
١	١	-	-	١	١	١	١	موريتانيا
١	-	-	١	٢	٢	٢	٢	نيجيريا
٢٠	١٣	٣	٥	٢٢	٢٢	٢١	٢١	المجموع الفرعي
(١)	(١)			(١)	(١)	(١)	(١)	
-	-	-	-	١	١	١	١	آسيا والمحيط الهادئ
٢	٢	-	١	٣	٣	٤	٥	اندونيسيا
١	-	-	١	١	١	١	١	باكستان
١	-	-	١	٢	٢	٢	٢	بنغلاديش
١	-	-	١	١	١	١	١	الصين
١	١	-	-	-	١	-	-	فيجي
١	١	-	-	١	١	١	١	سري لانكا
٤	٢	-	٢	٥	٥	٦	٨	ماليزيا
٥	٣	١	١	٥	٥	٤	٦	الهند
(١)	(١)			(١)				اليابان
١٧	٩	١	٧	١٩	٢٠	٢٠	٢٦	المجموع الفرعي
(١)	(١)			(١)				

(يتبع)

.../...

الجدول دال (تابع)

١٩٩٠				١٩٨٩	١٩٨٨	١٩٨٧	١٩٨٦	
المجموع	٢ - مد	مساعد	أمين عام	المجموع (٢)	المجموع (١)	المجموع (١)	المجموع (١)	
		أمين عام	وكيل					
<b>اروپا (الشرقية)</b>								
								اتحاد الجمهوريات الاشتراكية السوفياتية
١١	٩	١	١	١٣	١٢	١٤	١٥	
								بولندا
٣	١	-	١	٢	٢	٣	٣	
١	١	-	-	١	١	١	-	رومانيا
								جمهورية أوكرانيا الاشتراكية السوفياتية
١	١	-	-	١	-	-	-	
-	-	-	-	١	١	١	١	هنغاريا
١	-	١	-	١	١	١	١	يوغوسلافيا
١٦	١٢	٢	٣	١٨	١٧	١٩	١٩	المجموع الفرعي
<b>اروپا (الغربية)</b>								
١	١	-	-	١	١	١	١	اسبانيا
								المانيا (جمهورية - الاتحادية)
٣	٢	-	١	٣	٣	٣	٣	
١	١	-	-	١	١	١	-	أيرلندا
٤	٣	١	-	٤	٣	٣	٣	ايطاليا
١	١	-	-	١	-	-	١	بلجيكا
١	-	١	-	١	١	١	١	الدانمرك
٤	٢	١	١	٤	٥	٤	٣	السويد
٧	٥	١	١ (ب)	٧	٧ (ب)	٧ (ب)	٦ (ب)	فرنسا
(١)	(١)			(١)	(١)	(١)	(١)	
١	-	-	١	١	١	١	١	فنلندا
								المملكة المتحدة لبريطانيا العظمى وأيرلندا الشمالية
٥	٣	-	٣	٤	٤	٤	٥	
(٣)	(١)		(١)	(٣)	(١)	(١)	(١)	
-	-	-	-	-	-	-	١	النرويج
٣	١	-	١	١	٢	٤	٣	النمسا
١	١	-	-	-	-	-	١	هولندا
١	-	١	-	١	١	١	١	اليونان
٣٣	٢٠	٥	٧	٢٨	٢٩	٣٠	٢٩	المجموع الفرعي
(٤)	(٣)		(١)	(٣)	(٣)	(٣)	(٣)	

(يتبع)

١١٨١ (٩٠)

## الجدول دال (تابع)

١٩٩٠				١٩٨٩	١٩٨٨	١٩٨٧	١٩٨٦	
المجموع	٢ - مد	مساعد	أمين عام	المجموع (١)	المجموع (١)	المجموع (١)	المجموع (١)	
			وكيل أمين عام					
٢	١	١	-	٣	٣	٤	٣	أمريكا اللاتينية
-	-	-	-	-	١	١	١	الأرجنتين
-	-	-	-	-	-	-	١	اكوادور
٢	١	١	-	٣	٣	٤	٥	أوروغواي
١	-	١	-	١	١	١	١	البرازيل
٢	٣	-	-	٤	٣	١	١	بيرو
١	-	-	١	١	١	١	١	شيلي
١	-	١	-	-	١	١	١	غواتيمالا
١	-	-	-	-	-	-	-	فنزويلا
١	١	-	-	١	١	-	-	كولومبيا
١	١	-	-	١	١	١	١	هايتي
١٢	٧	٤	١	١٣	١٥	١٤	١٥	المجموع الفرعي
					(١)	(١)	(١)	
								الشرق الاوسط
١	-	-	١	١	١	١	١	الأردن
-	-	-	-	-	-	-	١	أفغانستان
٢	٢	-	-	٣	٢	٣	٣	إيران (جمهورية - الإسلامية)
-	-	-	-	-	-	١	٣	الجمهورية العربية السورية
١	١	-	-	١	١	١	١	العراق
-	-	-	-	-	١	١	١	قبرص
١	١	-	-	١	١	-	-	لبنان
٥	٤	-	١	٥	٧	٦	٩	المجموع الفرعي

(يتبع)

.../...

١١٨٩ (٩٠)

الجدول دال (تابع)

١٩٩٠		وكيل أمين عام	١٩٨٩ المجموع (١)	١٩٨٨ المجموع (١)	١٩٨٧ المجموع (١)	١٩٨٦ المجموع (١)	المجموع
٣ - مد	أمين عام مساعد						
<b>أمريكا الشمالية ومنطقة</b>							
<b>البحر الكاريبي</b>							
٣	-	-	٣	٣	١	١	جمايكا
(١)	(١)		(١)	(١)			
-	-	-	-	١	١	١	غرينادا
١	-	-	١	١	١	١	غيانا
٥	١	٣	٤	٥	٥	٤	كندا
(١)		(١)	(١)	(١)	(٣)	(١)	
<b>الولايات المتحدة</b>							
<b>الأمريكية</b>							
١٣	١١	١	١٤	١٤	١٣	١٧	
(٣)	(٣)		(٣)	(٣)		(١)	
٣١	١٥	٣	٣١	٣٣	٢١	٣٤	المجموع الفرعي
(٤)	(٣)		(٤)	(٤)	(٣)	(٣)	
<u>١٣٣</u>	<u>٧٩</u>	<u>١٨</u>	<u>١٣٦</u>	<u>١٣٣</u>	<u>١٣١</u>	<u>١٤٣</u>	المجموع الكلي
(١٠)	(٨)		(٩)	(٨)	(٦)	(٦)	

(١) تشمل مجاميع ١٩٨٦ و ١٩٨٧ و ١٩٨٨ و ١٩٨٩ و ١٩٩٠ المجموع الكلي لعدد الموظفين في رتبة مسد - ٣ وما فوقها لكل دولة في ٣٠ حزيران/يونيه لكل سنة من هذه السنوات .

(ب) يشمل موظفا واحدا في رتبة مدير عام .

## الجدول هاء

النسبة المئوية للموظفات اللائي يشغلن وظائف خاضعة  
للتوزيع الجغرافي من ٣٠ حزيران/يونيه ١٩٨٦ حتى  
٣٠ حزيران/يونيه ١٩٩٠ ، حسب منطقة المنشأ

١٩٩٠	١٩٨٩	١٩٨٨	١٩٨٧	١٩٨٦	
٢,٥٠	٢,٠٦	٢,٠٢	١,٨٩	١,٧٥	أفريقيا
٥,٤٦	٥,٢٧	٥,٢٣	٥,٠٩	٤,٨٩	آسيا والمحيط الهادئ
٠,٩٤	٠,٧٩	٠,٥٦	٠,٥٤	٠,٥٥	أوروبا (الشرقية)
٧,٦٥	٧,٠٦	٦,٩٠	٦,٤٨	٦,٤٦	أوروبا (الغربية)
٢,٧٣	٢,٦٢	٢,٢٦	٢,٢٧	٢,٣٠	أمريكا اللاتينية
٠,٩٤	٠,٨٧	٠,٨٢	٠,٨٥	٠,٧٧	الشرق الأوسط
٧,٨٨	٨,٠١	٨,١٧	٨,٢٥	٧,٦٣	أمريكا الشمالية ومنطقة البحر الكاريبي
٠,٢٠	٠,٢٤	٠,٢٢	٠,٢١	٠,٢٣	بلدان أخرى
<u>٢٨,٢٠</u>	<u>٢٦,٩١</u>	<u>٢٦,٣٠</u>	<u>٢٥,٦٧</u>	<u>٢٤,٦٧</u>	المجموع
١,٢٩	٠,٦١	٠,٦٣	١,٠٠	١,٥٩	نسبة الزيادة (النقصان) المئوية



الجدول واو

عدد الموظفين ونسبتهم المئوية في كل رتبة في عامي ١٩٨٠ و ١٩٩٠  
في الوظائف الخاضعة للتوزيع الجغرافي وفي الوظائف ذات  
المتطلبات اللغوية الخاصة

الوظائف اللغوية		الوظائف الخاضعة للتوزيع الجغرافي						
١٩٩٠		١٩٨٠		١٩٩٠		١٩٨٠		
النسبة	عدد	النسبة	عدد	النسبة	عدد	النسبة	عدد	الرتبة
الموظفات	المثوية	الموظفات	المثوية	الموظفات	المثوية	الموظفات	المثوية	
-	-	-	-	٧,٧	٢	٠,٠	صفر	وكيل أمين عام
-	-	-	-	٠,٠	صفر	١٤,٣	٣	أمين عام مساعد
-	-	-	-	١٠,١	٨	٣,٨	٣	مد - ٢
-	-	-	-	٦,٤	١٦	٥,٠	١٢	مد - ١
٣٠,٨	٤١	٣٦,٨	١٥	١٥,٨	٧٣	٨,١	٤٤	ف - ٥
٣٥,٥	١٢١	٣٣,٩	٨٣	٣٦,٧	١٨٠	١٣,٦	٩٧	ف - ٤
٢٥,٨	١٢٢	٣٥,٠	١٥٠	٣٩,٠	٣٦١	٢٨,١	١٩١	ف - ٣
٣٣,٣	٣٣	٣٣,٦	٤٣	٤٥,٨	١٧٥	٤١,٠	١٥٨	ف - ٢
٠,٠	صفر	١٠٠,٠	٢	٦٣,٥	١٠	٢٨,٨	١٩	ف - ١
<u>٢٤,٦</u>	<u>٣١٧</u>	<u>٢٣,٦</u>	<u>٢٩٢</u>	<u>٢٨,٣</u>	<u>٧٣٥</u>	<u>١٨,٩</u>	<u>٥٣٧</u>	المجموع

## الجدول زاي

عدد التعيينات في الوظائف الخاضعة للتوزيع الجغرافي بين  
١ تموز/يوليه ١٩٨٩ و ٣٠ حزيران/يونيه ١٩٩٠ ، حسب الجنس ،  
مع بيان النسبة المئوية من مجموع التعيينات وعدد  
الجنسيات المعينة في كل رتبة

رجال			نساء			
عدد	النسبة المئوية من مجموع التعيينات	عدد المعينين من الرجال	عدد	النسبة المئوية من مجموع التعيينات	عدد المعينين من النساء	
٢	١,٠	٢	-	-	-	وكيل أمين عام
١	٠,٥	١	-	-	-	أمين عام مساعد
٤	٢,٠	٦	-	-	-	مد - ٢
٣	١,٥	٣	-	-	-	مد - ١
٥	٢,٥	٧	-	-	-	ف - ٥
١٣	١٠,٩	٢٣	٥	٢,٥	٧	ف - ٤
٢٩	٢٠,٣	٤١	١٠	٧,٤	١٥	ف - ٣
٢٤	٢٧,٦	٥٦	٢٣	١٩,٨	٤٠	ف - ٢
١	٠,٥	١	١	٠,٥	١	ف - ١
<u>٥٥</u> <sup>(١)</sup>	<u>٦٨,٨</u>	<u>١٣٩</u>	<u>٣٠</u> <sup>(١)</sup>	<u>٣١,٢</u>	<u>٦٣</u>	المجموع

(١) من الجدير بالملاحظة أن هذا الرقم لا يمثل مجموع الأرقام لكل رتبة ، نظرا إلى أنه تم تعيين موظفين من بعض الجنسيات في أكثر من رتبة .

المرفق الثاني

الجداول الإحصائية

- الجدول ١ - إجمالي عدد موظفي الأمانة العامة من الفئة الفنية والفئات العليا ذوي التعيينات الدائمة أو تحت الاختبار أو المحددة الأجل لعام أو أكثر ، حسب حالة التعيين والمنطقة
- الجدول ٢ - الموظفون الذين يشغلون وظائف خاضعة للتوزيع الجغرافي حسب جهة العمل والمنطقة
- الجدول ٣ - الموظفون حسب المنطقة والرتبة والجنس
- ألف - الموظفون الذين يشغلون الوظائف الخاضعة للتوزيع الجغرافي
- باء - الموظفون الذين يشغلون الوظائف ذات المتطلبات اللغوية الخاصة
- جيم - مجموع الموظفين الذين يشغلون الوظائف الخاضعة للتوزيع الجغرافي والوظائف ذات المتطلبات اللغوية الخاصة
- الجدول ٤ - الموظفون الذين يشغلون الوظائف الخاضعة للتوزيع الجغرافي حسب المنطقة والجنسية والرتبة (مع بيان عدد الموظفين)
- الجدول ٥ - الموظفون الذين يشغلون الوظائف الخاضعة للتوزيع الجغرافي حسب المنطقة والجنسية ونوع التعيين
- الجدول ٦ - التعيينات في الوظائف الخاضعة للتوزيع الجغرافي حسب المنطقة والجنسية والرتبة (مع بيان عدد الموظفين)
- الجدول ٧ - التغييرات المتعلقة بالموظفين الذين يشغلون الوظائف الخاضعة للتوزيع الجغرافي ، حسب المنطقة والجنسية ونوع التعيين (مع بيان عدد الموظفين)

- الجدول ٨ - الموظفون شاغلو الوظائف ذات المتطلبات اللغوية الخاصة ، حسب المنطقة والجنسية والرتبة (مع بيان عدد الموظفين)
- الجدول ٩ - موظفو الفئة الفنية وما فوقها المعينون بصفة محددة للخدمة في البعثات ، حسب المنطقة والجنسية والرتبة (مع بيان عدد الموظفين)
- الجدول ١٠ - التوزيع المرجح وغير المرجح للوظائف الخاضعة للتوزيع الجغرافي والوضع الفعلي للموظفين بالنقاط (في ٣٠ حزيران/يونيه ١٩٩٠)
- الجدول ١١ - عدد موظفات الأمم المتحدة والوكالات المتمثلة بها في وظائف الفئة الفنية وما فوقها (في ٣١ كانون الأول/ديسمبر)
- الجدول ١٣ - توزيع الموظفين وفقا للجنس في الأمانة العامة للأمم المتحدة حسب الإدارة أو المكتب وحسب الرتبة :
- الف - الموظفون من الفئة الفنية وما فوقها في الوظائف الخاضعة للتوزيع الجغرافي ؛
- باء - الموظفون من الفئة الفنية في الوظائف ذات المتطلبات اللغوية الخاصة ؛
- جيم - الموظفون من الفئة الفنية وما فوقها في الوظائف الخاضعة للتوزيع الجغرافي والوظائف ذات المتطلبات اللغوية الخاصة ؛
- دال - الموظفون من فئة الخدمات العامة والفئات الأخرى المتمثلة بها .

الف - الجداول الإقليمية

الجدول ١

إجمالي عدد موظفي الأمانة العامة من الفئة الفنية وما فوقها  
ذوي التعيينات الدائمة أو تحت الاختيار أو المحددة الأجل لعام  
أو أكثر ، حسب حالة التعيين والمنطقة  
(في ٣٠ حزيران/يونيه ١٩٩٠)

حالة التعيين	أفريقيا	آسيا ومنطقة المحيط الهادئ	أوروبا الشرقية	أوروبا الغربية	أمريكا اللاتينية	الشرق الأوسط	أمريكا الشمالية ومنطقة البحر الكاريبي	مناطق أخرى	المجموع
جغرافي (أ)	٤٣٩	٤٠٨	٣٦١	٥٩٣	٣١٥	١٢٨	٤٩٩	١٩	٣ ٥٦١
لغات (ب)	١٢٧	١٢٨	١٥٣	٢٥٠	٨٧	٤١	١٠٧	١٣	٩١٥
بعثات (ج)	٣	٤	٢	٨	٣	٢	٣	-	٢٤
برنامج الأمم المتحدة للبيئة (د)	٣٦	٣٠	١٣	٦١	١٥	٥	٢٤	٣	١٨٦
مشترك بين الوكالات (هـ)	-	١	١	٣	-	-	٤	-	٩
إقامة دائمة (و)	-	-	-	-	١	-	-	-	١
مشاريع (ز)	٧	١	-	٥	-	-	٣	-	١٦
إجازات (ح)	١	٦	٢	٩	٥	١	٧	-	٣١
إعارات (ط)	٥	٣	-	١٩	٣	-	٩	-	٣٩
المجموع	٦١٧	٥٩١	٤٣٠	٩٤٧	٣٢٩	١٧٧	٦٥٦	٣٥	٣ ٧٨٣

(أ) موظفون يشغلون وظائف خاضعة للتوزيع الجغرافي .

(ب) موظفون يشغلون وظائف ذات متطلبات لغوية خاصة .

(ج) موظفون معينون خصيصا للخدمة في البعثات .

(د) موظفون معينون خصيصا للخدمة مع برنامج الأمم المتحدة للبيئة أو مركز الأمم المتحدة للمستوطنات البشرية (الموئل) .

(هـ) موظفون معينون خصيصا بعد التشاور فيما بين الوكالات لشغل وظائف تمول على أساس مشترك بين الوكالات .

(و) موظفون حاصلون على إقامة دائمة في الولايات المتحدة الأمريكية .

(ز) موظفون منتدبون للعمل في مشاريع المساعدة التقنية أو مكلفون بالعمل فيها .

(ح) موظفون في إجازات خاصة بدون أجر .

(ط) موظفون معارون الى برنامج الأمم المتحدة الإنمائي أو هيئات تابعة للأمم المتحدة .

## الجدول ٢

## الموظفون الذين يشغلون وظائف خاضعة للتوزيع الجغرافي

## حسب جهة العمل والمنطقة

(في ٣٠ حزيران/يونيه ١٩٩٠)

جهة العمل	المنطقة	افريقيا	آسيا ومنطقة المحيط الهادئ	أوروبا الشرقية	أوروبا الغربية	أمريكا اللاتينية	الشرق الاوسط	أمريكا الشمالية ومنطقة البحر الكاريبي	مناطق أخرى	المجموع
المقر (أ)		٢٢٢	٢٥١	١٥٠	٢٩٥	١١١	٥١	٢٤٧	٢	١٤٣٠
اللجنة الاقتصادية لأوروبا		٢	٤	٣١	٤٨	١	٢	١٠	١	٩٩
اللجنة الاقتصادية والاجتماعية لآسيا والمحيط الهادئ		١	٨٤	٦	١٩	-	٢	١٧	-	١٣٠
اللجنة الاقتصادية لأمريكا اللاتينية ومنطقة البحر الكاريبي		١	٥	٢	٢٨	٧٤	٢	٢١	-	١٣٤
اللجنة الاقتصادية لأفريقيا		١١٩	٥	٢	٧	١	-	٤	-	١٣٨
اللجنة الاقتصادية والاجتماعية لغربي آسيا		١١	٢	٢	٥	١	٤١	١٠	٤	٧٦
مؤتمر الأمم المتحدة للتجارة والتنمية (ب)		٣٦	٢١	٢٦	٦٤	١٣	١٦	٢٩	١٠	٢١٥
برنامج الأمم المتحدة للبيئة (ب)		٢	٣	١	٤	-	٢	٢	-	١٦
مكتب الأمم المتحدة في جنيف (ج)		٢٩	٢٤	٢٩	٨٨	٨	٩	٢٨	٢	٢٢٧
مكتب الأمم المتحدة في فيينا (د)		١٤	٩	١٢	٢٤	٦	١	٢٠	-	٩٦
المجموع		٤٣٩	٤٠٨	٢٦١	٥٩٢	٢١٥	١٢٨	٤٩٩	١٩	٢٥٦١

(يتبع)

.../...

١١٨٩ز(٩٠)

حواشي الجدول ٢

(أ) بما في ذلك مراكز الإعلام .

(ب) بما في ذلك مكاتب الاتصال في مراكز العمل الأخرى .

(ج) بما في ذلك مكتب الأمم المتحدة لتنسيق عمليات الإغاثة في حالات الكوارث ، ومركز حقوق الإنسان ، ومؤتمر لجنة نزع السلاح في جنيف .

(د) بما في ذلك شعبة المخدرات وأمانة الهيئة الدولية لمراقبة المخدرات .





الجدول ٣ (تابع)

باء - الموظفون الذين يشغلون وظائف ذات متطلبات لغوية خاصة

المجموع	المجموع الفرعي (٢)		١ - ف		٢ - ف		٣ - ف		٤ - ف		٥ - ف		المنطقة
	ذكور	انثى	ذكور	انثى	ذكور	انثى	ذكور	انثى	ذكور	انثى	ذكور	انثى	
١٢٧	١٠٢	٢٤			٢	٢	٤٥	٩	٤٠	٩	١٦	٢	افريقيا
	٨١,١	١٨,٩											
١٣٨	١٠٧	٣١	١		٢١	٩	٣٥	١١	٣٣	٨	١٧	٣	آسيا ومنطقة المحيط الهادئ
	٧٧,٥	٢٣,٥											
١٥٢	١٤٦	٦			٢٦	١	٦٧	٤	٣٣	١	١١		أوروبا (الشرقية)
	٩٦,١	٢,٩											
٢٥٠	١١٨	١٣٢			٣	٦	٣٦	٤٦	٦٣	٥٩	٢٧	٢١	أوروبا (الغربية)
	٤٧,٣	٥٢,٨											
٨٧	٤١	٤٦			٣	٣	١١	١٣	١٩	٢٣	٨	٩	أمريكا اللاتينية
	٤٧,١	٥٢,٩											
٤١	٣٠	١١			١	١	١٧	٧	٦	٢	٦	١	الشرق الاوسط
	٧٣,٢	٢٦,٨											
١٠٧	٤٦	٦١				١١	١٦	٢٩	٢٥	١٧	٥	٤	أمريكا الشمالية ومنطقة البحر الكاريبي
	٤٢,٠	٥٧,٠											
١٣	٧	٦					٢	٢	٣	٣	٢		مناطق أخرى
	٥٢,٨	٤٦,٢											
٩١٥	٥٩٨	٣١٧	١		٦٦	٢٣	٢١٩	١٢٢	٢٢٠	١٢١	٩٣	٤١	المجموع الفرعي (١)
	٦٥,٤	٣٤,٦	١٠٠,٠	٠,٠	٦٦,٧	٣٣,٣	٦٤,٢	٢٥,٨	٦٤,٥	٢٥,٥	٦٩,٢	٢٠,٨	
	٩١٥		١		٩٩		٣٤١		٣٤١		١٢٣		المجموع

(يتبع)

١٠/٠٠٠

١١٨٩ (٩٠)



باء - جداول الجسديات

الجدول ٤

الموظفون في الوظائف الخاصة للتوزيع الجغرافي  
حسب المنطقة والجسدية والرتبة

(مع بيان عدد الموظفين)  
(في ٣٠ حزيران/يونيه ١٩٩٠)

المنطقة وبلد الجسدية	عدد الموظفين ١٩٨٩/٦/٣٠	المدير العام/وكيل الأمين العام	المساعد	عدد الموظفين								
				١ - مد	٢ - مد	٣ - ف	٤ - ف	٥ - ف	٦ - ف	٧ - ف		
أفريقيا												
أثيوبيا	٢٧	-	-	-	١	٩	٦	٥	٥	١	-	-
	(٥)				(١)	(٢)	(٣)					
أنغولا	١	-	-	-	-	-	-	١	-	-	-	-
أوغندا	١٢	-	-	-	١	٢	٤	٢	٢	-	-	-
	(٢)				(١)	(١)						
بنين	٦	-	-	-	١	٢	١	٢	١	-	-	-
	(١)				(١)							
بوتسوانا	١	-	-	-	١	١	-	-	-	-	-	-
	(صفر)				(١)							
بوركينافاسو	٦	-	-	-	١	٤	١	١	١	-	-	-
	(٠)				(١)							
بوروندي	٦	-	-	-	١	٣	١	١	١	-	-	-
	(١)				(١)	(١)						
تشاد	٤	-	-	-	-	٣	-	١	-	-	-	-
توغو	٨	-	-	-	١	١	١	١	١	-	-	-
تونس	٢١	-	-	-	١	٢	١٢	٣	١	-	-	-
	(١)						(١)					
الجزائر	١٩	-	-	-	-	٥	٧	٦	١	-	-	-
	(٢)					(١)		(١)				
جزر القمر	٢	-	-	-	٢	-	-	-	-	-	-	-
الجمهورية العربية الليبية	٧	-	-	-	٢	٢	١	٢	-	-	-	-
	(١)						(١)					
جمهورية أفريقيا الوسطى	١	-	-	-	٣	-	١	-	-	-	-	-
جمهورية تنزانيا المتحدة	١٩	-	-	-	١	٢	٨	٢	٦	-	-	-
	(٤)				(٤)	(٣)						
جنوب أفريقيا	١١	-	-	-	٤	٢	٢	٢	-	-	-	-
	(٣)				(١)	(١)	(١)					
جيبوتي	صفر	-	-	-	-	-	-	-	-	-	-	-
الكاميرون	١	-	-	-	١	-	-	-	-	-	-	-
رواندا	٣	-	-	-	٢	-	-	-	-	-	-	-
زائير	١٢	-	-	-	١	٥	٧	١	١	-	-	-
	(١)				(١)	(١)						
زامبيا	١٠	-	-	-	٤	٣	٢	١	-	-	-	-
زيمبابوي	٧	-	-	-	٢	١	١	٢	-	-	-	-
	(١)				(١)							
سان تومي وبرينسيبي	صفر	-	-	-	-	-	-	-	-	-	-	-
السنغال	١٢	-	-	-	٢	٥	٤	١	١	-	-	-
	(٣)				(٣)	(٢)						
سوازيلند	٤	-	-	-	٤	-	-	-	-	-	-	-
	(١)				(٣)							
السودان	١٢	-	-	-	١	٦	٢	٢	-	-	-	-
سيراليون	١٤	-	-	-	١	٦	٤	٢	-	-	-	-
	(٣)					(١)	(١)					

(يتبع)

الجدول ٤ (تابع)

المنطقة وبلد الجنسية	عدد الموظفين الأميين العام ١٩٨٩/٦/٣٠	وكيل العام / المدير العام	عدد الموظفين											
			ف-١	ف-٢	ف-٣	ف-٤	ف-٥	ف-٦	مد-١	مد-٢	المساعد	الأمين العام		
أفريقيا (تابع)														
1٤-٢	٦,٩٥	٢	-	-	٢	-	-	-	-	-	-	-	٢	سشيل
1٤-٢	٧,١٤	١٢	-	-	٢	٥	٣	١	-	-	-	١	١٢	الصومال
		(٢)			(١)	(١)							(٢)	
1٤-٢	٧,٢٧	٢	-	٢	-	-	-	-	-	-	-	-	٢	غابون
1٤-٢	٦,٩٧	٨	-	-	١	٢	٤	١	-	-	-	-	٨	غامبيا
1٤-٢	٧,٣٢	١٦	-	-	١	٥	٢	٢	٤	١	١	١	١٦	غانا
		(٢)				(٢)							(٢)	
1٤-٢	٧,٠٨	٦	-	-	٣	١	١	-	١	-	-	-	٧	غينيا
		(١)			(١)								(١)	
1٤-٢	٦,٩٦	٣	-	٢	-	-	-	-	-	-	-	-	٣	غينيا الإستوائية
1٤-٢	٦,٩٧	١	-	١	-	-	-	-	-	-	-	-	مفر	غينيا - بيساو
1٤-٢	٧,٢٤	١٣	-	٢	٥	٣	٢	-	١	-	-	-	٨	الكاميرون
		(٢)		(٢)									(مفر)	
1٤-٢	٧,٤١	١١	-	٢	٦	٢	-	-	-	-	-	-	١٢	كوت ديفوار
		(١)			(١)								(١)	
1٤-٢	٧,٠٠	٦	-	-	١	٤	١	-	-	-	-	-	٧	الكونغو
1٤-٢	٧,٥٩	١٤	١	-	٢	٢	٥	٢	-	-	-	-	١٢	كينيا
		(٢)	(١)		(١)								(١)	
1٤-٢	٧,٠١	١٠	-	٢	٤	٢	٢	-	-	-	-	-	٩	ليبيريا
		(٤)		(١)	(٢)	(١)							(٢)	
1٤-٢	٦,٩٩	٧	-	٢	٢	٢	-	-	-	-	-	-	٧	ليسوتو
		(٥)		(٢)	(٢)	(١)							(٥)	
1٤-٢	٧,١٩	١٠	-	-	٤	٥	-	١	-	-	-	-	٩	مالي
1٤-٢	٧,٢٥	٩	-	١	١	٥	٢	-	-	-	-	-	١٠	مدغشقر
		(١)			(١)								(١)	
1٤-٤	٩,٢٤	١١	-	١	-	٤	٢	٢	-	١	١	١	١١	مصر
		(٢)				(١)	(١)						(٢)	
1٤-٢	٨,٠٤	١١	-	١	٢	٢	٢	١	١	-	-	-	١٢	المغرب
		(٢)		(١)	(١)	(١)							(٢)	
1٤-٢	٧,١٦	٩	-	-	٢	٤	١	٢	-	-	-	-	٨	ملاوي
		(١)				(١)							(١)	
1٤-٢	٧,٠٠	٥	-	١	٢	-	١	-	١	-	-	-	٥	موريتانيا
1٤-٢	٦,٩٨	١٢	-	-	٢	٥	٢	٢	-	-	-	-	١٥	موريشيوس
1٤-٢	٧,٢٥	مفر	-	-	-	-	-	-	-	-	-	-	١	موزامبيق
1٤-٢	٧,٠٠	٢	-	-	٢	-	-	-	-	-	-	-	٢	ناميبيا
		(١)			(١)								(١)	
1٤-٢	٧,١٢	٤	-	-	١	٢	-	-	-	-	-	-	٤	النيجر
		(١)				(١)							(١)	
١٧-٨	١٢,٦١	١٦	-	١	١	٤	٤	٥	-	-	١	١	١٧	نيجيريا
		(١)			(١)								(١)	
٤٥٥-٢٦٦	٣٩٥,٤٢	٤٢٩	٢	٤٨	١٠٢	١٢٦	٨٥	٥٥	١٢	٣	٥	٤٢٩	٤٢٩	المجموع الفرعي
		(٦٤)	(٢)	(١٥)	(٢٢)	(١٧)	(٧)		(١)			(٥٢)		
٢٥-٢٦	٢٠,٥٤	٢٧	-	-	٥	٧	٨	٧	-	-	-	٢٨	٢٨	آسيا ومنطقة المحيط الهادئ
		(١٢)			(٥)	(٢)	(٤)	(١)				(١٢)		أستراليا
١٩-٩	١٣,٧٧	٦	-	٢	-	-	٢	٢	-	-	-	٨	٨	اندونيسيا
		(١)		(١)								(٢)		
1٤-٢	٧,٠٤	٢	-	٢	١	-	-	-	-	-	-	٢	٢	بابوا غينيا الجديدة

(يتبع)

.../...

الجدول ٤ (تابع)

النطاق المحتمل	نقطة الوسط	عدد الموظفين		المنطقة وبلد الجنسية								عدد الموظفين ١٩٨٩/٦/٣٠	المدير وكيل الأمين العالم المساعد	
		١٩٩٠/٦/٣٠	١٩٨٩/٦/٣٠	١ - ف	٢ - ف	٣ - ف	٤ - ف	٥ - ف	١ - مد	٢ - مد				
١٥-٦	١٠,٥٤	١٣	-	١	١	٣	٣	٤	٢	-	١	١٣	١	باكستان
		(٣)				(١)	(١)					(٢)		
١٤-٢	٧,٤٠	صفر	-	-	-	-	-	-	-	-	-	صفر	-	بيروني دار السلام
١٥-٥	٩,٧٨	١٧	-	١	١	٤	٧	٢	-	-	١	١٨	-	بنغلاديش
١٤-٢	٦,٩٩	٤	١	٢	١	-	-	-	-	-	-	٤	-	بوتان
١٥-٥	٩,٧٦	٢٧	-	١١	١٠	٤	١	١	-	-	-	٢٨	-	تايلند
		(١٦)		(٨)	(٨)							(١٦)		
١٤-٢	٦,٩٦	صفر	-	-	-	-	-	-	-	-	-	صفر	-	جزر ملديان
														جمهورية لاو الديمقراطية
١٤-٢	٧,٠٥	١	-	-	-	١	-	-	-	-	-	١	-	الضبية
١٤-٢	٦,٩٥	٢	-	-	٣	-	-	-	-	-	-	١	-	ساموا
١٤-٢	٧,٤٠	١٠	-	٢	-	١	١	٤	١	-	-	١٠	-	سري لانكا
		(٣)		(١)		(١)						(٢)		
١٤-٤	٨,٥٠	١٢	-	-	٤	٤	٤	-	-	-	-	١٢	-	سنغافورة
		(٦)			(٣)	(٣)	(١)					(٦)		
٥٦-٤١	٤٨,٣٨	٤٠	-	-	١٢	١٢	٦	٩	-	-	١	٤٠	-	الصين
		(١٥)			(٧)	(٦)	(١)	(١)				(١٤)		
١٤-٢	٦,٩٥	صفر	-	-	-	-	-	-	-	-	-	صفر	-	فانواتو
١٥-٥	٩,٧٢	٦٥	٢	٢١	٢٢	١٤	٣	٢	-	-	-	٦٢	-	الفلبين
		(٣٦)	(٢)	(١٤)	(١٢)	(٦)	(١)					(٢٢)		
١٤-٢	٦,٩٧	٦	-	-	١	-	٢	١	-	-	١	٧	-	فيجي
		(١)			(١)							(١)		
١٤-٤	٨,٦٨	٢	-	٢	-	١	-	-	-	-	-	٣	-	فييت نام
		(١)		(١)								(١)		
١٤-٢	٧,١٦	٢	-	-	-	٢	-	١	-	-	-	٤	-	كمبوديا
١٤-٤	٨,٨٩	١٥	-	-	٥	٢	٦	١	١	-	-	١٥	-	ماليزيا
		(٣)			(٣)							(٣)		
١٤-٢	٦,٩٥	صفر	-	-	-	-	-	-	-	-	-	صفر	-	ملديف
١٤-٢	٧,٠٠	١	-	١	-	-	-	-	-	-	-	١	-	منغوليا
		(١)		(١)								(١)		
١٤-٢	٨,٠٢	٧	-	١	٢	٢	١	-	-	-	-	٧	-	ميانمار
١٤-٢	٧,٤٢	١٢	-	-	٢	٢	٤	٣	-	-	-	١٢	-	نيبال
١٥-٦	١٠,٤٥	٧	-	-	-	٣	٣	١	-	-	-	٧	-	نيوزيلندا
		(٤)				(٢)	(٢)					(٤)		
٢٩-٢٩	٢٢,٨٢	٢٦	٢	٦	١٤	٦	٢	٢	٢	-	٢	٢٧	-	الهند
		(٧)	(٢)	(١)	(٣)		(١)					(٥)		
٢٠-٦-١٥٢	١٧٨,٩٧	٩١	١	٢٤	٢٧	١٩	٧	٨	٢	١	١	٩١	-	اليابان
		(٢٢)	(١)	(١٤)	(١٠)	(٤)	(٢)	(١)	(١)			(٣٠)		
٥٥٤-٤١٠	٤٨٢,٠٩	٤٠٨	٦	٧٧	١١١	٨٨	٦٠	٤٩	٩	١	٧	٤١٢	-	المجموع الفرعي
		(١٤٠)	(٥)	(٤١)	(٥٤)	(٢٤)	(١٢)	(٣)	(١)			(١٣٢)		
<b>أوروبا (الشرقية)</b>														
١٨٥-١٢٧	١٦١,٠٢	١٥٢	-	١١	٥٩	٤٦	١٥	١٠	٩	١	١	١٦٢	-	اتحاد الجمهوريات الاشتراكية السوفياتية
		(١٢)		(٣)	(٥)	(٤)	(١)					(١٢)		
١٤-٢	٧,٠٢	صفر	-	-	-	-	-	-	-	-	-	صفر	-	البانيا
١٤-٤	٩,٢٧	٨	-	-	٤	١	٢	-	-	-	-	٧	-	بلغاريا
٢١-١١	١٦,١٢	١٤	-	١	٢	٧	٢	-	١	-	١	١٢	-	بولندا
		(١)			(١)							(١)		
٢٢-١٢	١٧,٠١	١٤	-	٥	٢	٦	١	-	-	-	-	١٥	-	تشيكوسلوفاكيا
		(٢)				(٢)						(٢)		

(يتبع)

الجدول ٤ (تابع)

النطاق المحتوي	نقطة الوسط	عدد الموظفين ١٩٩٠/٦/٢٠	عدد الموظفين								المدير العام/ وكيل الأمين العام المساعد	عدد الموظفين ١٩٨٩/٦/٢٠	المنطقة وبلد الجنسية	
			١ - ف	٢ - ف	٣ - ف	٤ - ف	٥ - ف	١ - مد	٢ - مد	٣ - مد				
<b>أوروبا (الشرقية) (تابع)</b>														
٢٢-٢٢	٢٦,٧٤	٢٦ (٣)	-	٥	١٢ (٣)	٦	١	١	١	١	-	-	٢٤ (٢)	جمهورية أوكرانيا الاتحادية المويفاتية
١٧-٧	١١,٩٧	١٢	-	٣	٤	٥	-	-	-	-	-	-	٩	جمهورية بيلاروسيا الاتحادية المويفاتية
٢١-٢١	٢٦,٢٤	١٥ (٢)	-	٢	٤	٤	٢	٢	-	-	-	-	١٢ (٢)	الجمهورية الديمقراطية الألمانية
١٥-٥	١٠,٢٤	٢	-	-	١	-	-	١	١	-	-	-	٣	رومانيا
١٥-٥	١٠,٢٠	٦ (٢)	-	٣	١	٢	-	-	-	-	-	-	٧ (مفر)	هندغاريا
١٩-٩	١٤,٢٦	١١ (١)	-	٣	٢	٢	-	٢	-	١	-	-	٩ (١)	يوغوسلافيا
٢١٠-٢١٢	٢١٠,٢٠	٢٦١ (٢٤)	-	٢٢ (٤)	٩١ (١٠)	٨٠ (٨)	٢٤ (٢)	١٧	١٢	٢	٢	٢	٢٦١ (٢٠)	المجموع الفرعي
<b>أوروبا الغربية</b>														
٤٢-٢١	٢٦,٧٨	٢٢ (١٠)	١ (١)	٤ (٣)	٩ (٣)	١٠ (٤)	٢	٦	١	-	-	-	٢٥ (٩)	اسبانيا
١٤٨-١٠٩	١٢٨,٢٥	١١٢ (٢٥)	-	٢١ (١١)	٢٢ (٩)	٢٨ (٧)	٢٢ (٧)	٦	٢ (١)	-	١	-	١٠٧ (٢٠)	ألمانيا (جمهورية - الاتحادية)
١٤-٥	٩,٥٧	١٤ (٤)	-	٤ (٢)	٢ (٢)	٣	٤	-	١	-	-	-	١٥ (٤)	أيرلندا
١٤-٢	٧,٢٥	٥	-	-	٢	-	٢	١	-	-	-	-	٥	أيسلندا
٧٨-٥٧	٦٧,٥٦	٥٢ (١٢)	-	١٢ (٢)	١٠ (٤)	١٢ (٤)	٨ (٢)	٤	٢	١	-	-	٤٨ (١٠)	إيطاليا
١٥-٥	٩,٧٥	٤ (٢)	-	-	١ (٢)	٢	١	-	-	-	-	-	٥ (٢)	البرتغال
٢٩-٢٠	٢٤,٤٢	٢٢ (٥)	-	٤ (١)	٢ (١)	٩ (٢)	٦ (١)	-	١	-	-	-	٢٥ (٦)	بلجيكا
٢٢-١٢	١٧,١٨	١٨ (٦)	-	٦ (٢)	٣ (١)	٥ (٢)	٣	-	-	١	-	-	١٤ (٥)	الدانمرك
٢٠-٢٠	٢٤,٩٨	٢٨ (٧)	-	٣ (٢)	٥ (٢)	٨ (١)	٧ (١)	١	٢	١	١	-	٢٧ (٧)	السويد
١١٦-٨٦	١٠١,٠٥	١٠٩ (٤٨)	-	٢٠ (٩)	٢٠ (١٧)	١٩ (١١)	٢٣ (٥)	١٠ (٥)	٥ (١)	١	١	-	١١٢ (٤٧)	فرنسا
١٩-١٠	١٤,٥٠	١٢ (٤)	-	-	٨ (٤)	٢	١	-	-	-	-	-	١٢ (٤)	فنلندا
١٤-٢	٧,٧٠	٥ (٢)	-	٤ (٢)	-	١	-	-	-	-	-	-	٤ (٢)	لكسمبرغ
١٤-٢	٦,٩٦	٦ (١)	-	١ (١)	-	١	١	٢	-	-	-	-	٧ (٢)	مالطة
٩٢-٦٨	٨٠,٤٦	٩٢ (٢٦)	١ (١)	١٧ (١٤)	١٢ (٧)	٢٧ (٧)	٢١ (٤)	٩ (١)	٢ (١)	-	٢ (١)	-	٩٠ (٢٤)	المملكة المتحدة لبريطانيا العظمى وأيرلندا الشمالية
٢٠-١٠	١٥,٠٧	١٤ (٧)	-	١٢ (٧)	١	-	-	١	-	-	-	-	٨ (٣)	النرويج
٢٢-١٢	١٧,٩٩	٢٠ (٨)	-	٤ (٤)	٢ (١)	٢ (١)	٧ (١)	٢ (١)	١	-	١	-	٢٠ (٧)	النمسا
٢٦-٢٧	٢١,٦٨	٢٢ (٤)	-	١٠ (٢)	٧ (٢)	٤	١٠	-	١	-	-	-	٢٣ (٢)	هولندا
١٨-٨	١٢,٠١	١٢ (٥)	-	٦ (٢)	١ (١)	٣ (١)	١	١	-	١	-	-	١٢ (٤)	اليونان
٧٠٦-٥٢٢	٦١٤,٢٧	٥٧٢ (١٩٦)	٢ (٢)	١٢٩ (٦٥)	١٢٨ (٥٤)	١٣٧ (٤٢)	١١٩ (٢١)	٤٥ (٧)	٢٠ (٢)	٥	٧ (١)	٥٧٢ (١٧٨)	المجموع الفرعي	

(يتبع)

الجدول ٤ (تابع)

المنطقة وبلد الجنسية	عدد الموظفين ١٩٨٩/٦/٣٠	المدير العام/وكيل الأمين العام	عدد الموظفين نقطة الوسط المستطوي									
			١- ف	٢- ف	٣- ف	٤- ف	٥- ف	٦- ف	١- مد	٢- مد	٣- مد	٤- مد
<b>أمريكا اللاتينية</b>												
الأرجنتين	٢٧ (١٠)	-	١	١	٥	٥	٥	٦	١	١	-	٢٧
أكوادور	٤ (٢)	-	-	١	١	-	٢	-	-	-	-	٤
أوروغواي	١١ (٢)	-	-	١	٣	١	٥	-	-	-	-	١١
باراغواي	١	-	-	-	١	-	-	-	-	-	-	١
البرازيل	٢٥ (٨)	-	-	٤	٩	٧	٧	-	١	١	-	٢٥
بنما	٢	-	-	١	-	١	١	-	-	-	-	٢
بوليفيا	٥	-	-	-	٢	١	٢	-	-	-	-	٥
بيرو	١٦ (٥)	-	-	-	٧	٢	٥	-	-	١	-	١٦
الجمهورية الدومينيكية	٤ (٢)	-	-	١	١	-	٤	-	-	-	-	٤
السلفادور	٥	-	-	-	١	١	٢	١	-	-	-	٥
سورينام	٢ (١)	-	-	-	١	١	-	-	-	-	-	٢
شيلي	٢٨ (١٠)	-	-	٨	٥	٥	٤	٢	٣	-	-	٢٨
غواتيمالا	٤ (٠)	-	-	-	٢	٢	١	-	-	-	١	٤
فنزويلا	١٣ (٩)	-	-	-	٩	١	١	١	-	١	-	١٣
كوبا	٥ (٢)	-	-	٦	١	٤	-	-	-	-	-	٥
كوستاريكا	٢	-	-	-	-	٢	-	-	-	-	-	٢
كولومبيا	١٠ (١)	-	-	١	٤	٢	١	-	١	-	-	١٠
المكسيك	٢٦ (١٠)	-	-	٦	١١	٦	٤	-	-	-	-	٢٦
نيكاراغوا	٢ (١)	-	-	-	-	١	٢	-	-	-	-	٢
هايتي	٦ (٢)	-	-	١	١	١	١	-	١	-	-	٦
هندوراس	١	-	-	١	١	-	-	-	-	-	-	١
المجموع الفرعي	٢٠١ (٦٦)	٤	٧	١٠	٤٢	٥١	٤٢	١٠	٧	٤	١	٢٠١
<b>الشرق الاوسط</b>												
الأردن	١٢	-	-	١	٢	٥	٣	-	-	-	١	١٢
إسرائيل	٦ (١)	-	-	٥	٢	٢	-	١	-	-	-	٦
أفغانستان	٩	-	-	-	٢	٤	٣	-	-	-	-	٩
الإمارات العربية المتحدة	١ (١)	-	-	-	-	١	-	-	-	-	-	١
إيران (جمهورية - الإسلامية)	١٧ (٦)	-	-	-	٥	٥	٣	٣	٢	-	-	١٧
البحرين	مفر	-	-	-	-	-	-	-	-	-	-	مفر

(يتبع)

...

الجدول ٤ (تابع)

المنطقة وبلد الجنسية	عدد الموظفين العام ١٩٨٩/٦/٢٠	وكيل المدير العام / الأمين العام المساعد	عدد الموظفين											
			١ - ف	٢ - ف	٣ - ف	٤ - ف	٥ - ف	١ - مد	٢ - مد	٣ - مد	٤ - مد			
الشرق الاوسط (تابع)														
تركيا	١٣	-	-	١	٧	٢	٢	-	-	-	-	-	-	١٣
	(٣)			(٢)	(٢)	(١)								(٣)
الجمهورية العربية السورية	٦	-	-	-	٢	٤	٢	-	-	-	-	-	-	٦
المراق	١٦	-	-	١	٤	٧	٣	١	-	-	-	-	-	١٦
	(٢)			(١)	(١)	(١)								(٢)
عمان	٢	-	-	-	-	١	١	-	-	-	-	-	-	٢
	(١)					(١)								(١)
قبرص	٥	-	-	-	-	٣	٢	-	-	-	-	-	-	٥
قطر	١	-	١	-	-	-	-	-	-	-	-	-	-	١
الكويت	١١,١٦	مفر	-	-	-	-	-	-	-	-	-	-	-	١١,١٦
لبنان	١٩	-	١	٣	٦	٦	٣	١	-	-	-	-	-	١٩
	(٣)			(٣)	(١)	(١)								(٣)
المملكة العربية السعودية	٤	-	١	١	-	٣	-	-	-	-	-	-	-	٤
	(٤)		(١)	(١)		(٢)								(٤)
اليمن	٣	-	-	١	٥	٢	١	-	-	-	-	-	-	٣
	(١)				(١)									(١)
المجموع الفرعي	١١٣	-	٩	٢٠	٤١	٣٦	١٧	٤	-	-	-	-	-	١١٣
	(٣١)		(٢)	(٦)	(٩)	(٤)	(٢)							(٣١)
أمريكا الشمالية ومنطقة البحر الكاريبي														
انتيفوا وبربودا	٢	-	١	٢	-	-	-	-	-	-	-	-	-	٢
	(٣)		(١)	(٢)										(٣)
بربادوس	٦	-	-	٢	١	٢	-	-	-	-	-	-	-	٦
	(٣)			(٢)		(١)								(٣)
بليز	٢	-	-	١	١	-	-	-	-	-	-	-	-	٢
	(٢)			(١)	(١)									(٢)
ترينيداد وتوباغو	١٤	-	٢	٦	٤	١	٢	-	-	-	-	-	-	١٤
	(٦)		(١)	(٣)	(٢)									(٦)
جامايكا	٢٠	-	٤	٦	١	٢	٢	٢	-	-	-	-	-	٢٠
	(٥)			(٣)				(١)						(٥)
جزر البهاما	١	-	-	-	١	-	-	-	-	-	-	-	-	١
	(١)				(١)									(١)
دومينيكا	مفر	-	-	-	-	-	-	-	-	-	-	-	-	مفر
سانت فنسنت وجزر غرينادين	١	-	-	١	-	-	-	-	-	-	-	-	-	١
سانت كيتس ونيفيس	٢	-	٢	-	-	-	-	-	-	-	-	-	-	٢
	(٢)		(٢)											(٢)
سانت لوسيا	٤	-	٢	١	١	-	-	-	-	-	-	-	-	٤
	(٢)		(١)	(١)										(٢)
غرينادا	٢	-	١	-	-	-	١	-	-	-	-	-	-	٢
غيانا	١٦	-	١	٤	٧	-	٣	١	-	-	-	-	-	١٦
	(٧)		(١)	(١)	(٥)									(٧)
كندا	٥٠	-	٤	١١	١٦	١٢	٣	١	٣	٣	٣	٣	٣	٥٠
	(١٠)		(٣)	(٦)	(١)	(١)				(١)				(١٠)
الولايات المتحدة الأمريكية	٢٨٨	٣	٣٥	١١٣	١١٣	٧١	٣١	١١	١	١	١	١	١	٢٨٨
	(١٦١)		(٣٦)	(٦٤)	(٥٠)	(١٤)	(٤)	(٣)						(١٦١)
المجموع الفرعي	٥٠٩	٣	٥٢	١٤٧	١٤٥	٨٩	٤٣	١٥	٣	٣	٣	٣	٣	٥٠٩
	(٢٠٢)		(٣٥)	(٨٢)	(٦٠)	(١٦)	(٤)	(٣)						(٢٠٢)



الجدول ٤ (تابع)

المحافظة وبلد الجنسية	عدد الموظفين ١٩٨٩/٦/٣٠	عدد الموظفين ١٩٩٠/٦/٣٠	عدد الموظفين							المدير العام / وكيل الأمين العام المساعد
			١ - ف	٢ - ف	٣ - ف	٤ - ف	٥ - ف	١ - مد	٢ - مد	
بلدان أخرى										
جمهورية كوريا	صفر	-	-	-	-	-	-	-	-	-
سويسرا	١٦	-	١	٤	٤	٣	٢	-	-	-
	(٥)		(١)	(١)	(٣)	(١)				
فلسطين	صفر	-	-	-	-	-	-	-	-	-
عديمو الجنسية	٤	-	-	٣	١	٢	-	-	-	-
المجموع الفرعي	٣٠	-	١	٦	٥	٥	٢	-	-	-
	(٥)		(١)	(١)	(٣)	(١)				
المجموع	٢ ٥١٧	٢ ٥٦١	١٦	٢٨٢	٦٦٩	٦٧٣	٤٦١	٢٣٧	٧٩	١٨
	(٦٧٨)	(٧٣٥)	(١٠)	(١٧٥)	(٢٦١)	(١٨٠)	(٧٣)	(١٦)	(٨)	(٢)

(أ) برتبة المدير العام .

(ب) من بينهم عشرة موظفين من إقليم هونغ كونغ .

## الجدول ٥

الموظفون في الوظائف الخاضعة للتوزيع الجغرافي  
حسب المنطقة والجنسية ونوع التمييز  
(في ٣٠ حزيران/يونيه ١٩٨٩ و ٣٠ حزيران/يونيه ١٩٩٠)

١٩٩٠/٦/٣٠				١٩٨٩/٦/٣٠				المنطقة والبلد	
النسبة المئوية للتعيينات المحددة الأجل	نوع التمييز			النسبة المئوية للتعيينات المحددة الأجل	نوع التمييز				
	المجموع	تحت محدد الاختبار الأجل	دائم		المجموع	تحت محدد الاختبار الأجل	دائم		
٢٢,٢	٢٧	٦	-	٢١	١٤,٨	٢٧	٤	٢١	افريقيا
٠,٠	١	-	-	١	٠,٠	١	-	١	اثيوبيا
٨,٢	١٢	١	-	١١	٠,٠	١٢	-	١٢	أنغولا
٢٨,٦	٧	٢	-	٥	١٦,٧	٦	١	٥	أوغندا
٥٠,٠	٢	١	-	١	٠,٠	١	-	١	بنين
٢٨,٦	٧	٢	-	٥	١٦,٧	٦	١	٥	بوتسوانا
٢٢,٢	٩	٢	٢	٤	٢٢,٢	٦	٢	٤	بوركينافاسو
٠,٠	٤	-	-	٤	٢٥,٠	٤	١	٢	بوروندي
٢٢,٢	٦	٢	-	٤	٢٧,٥	٨	٢	٥	تشاد
١٤,٢	٢١	٣	-	١٨	١٤,٢	٢١	٢	١٨	توغو
٥,٢	١٩	١	-	١٨	١٠,٥	١٩	٢	١٧	تونس
٠,٠	٢	-	-	٢	٠,٠	٢	-	٢	الجزائر
١٤,٢	٧	١	-	٦	١٤,٢	٧	١	٦	جزر القمر
٥٠,٠	٤	٢	١	١	٠,٠	١	-	١	الجمهورية العربية الليبية
١٠,٥	١٩	٢	٢	١٥	١٠,٥	١٩	٢	١٥	جمهورية افريقيا الوسطى
٤٥,٥	١١	٥	٤	٢	٨١,٨	١١	٩	٢	جمهورية تنزانيا المتحدة
٠,٠	-	-	-	-	٠,٠	-	-	-	جنوب افريقيا
٠,٠	١	-	-	١	٠,٠	١	-	١	جيبوتي
١٠٠,٠	٢	٢	-	-	١٠٠,٠	٢	٢	-	الرام الأخضر
١٢,٢	١٥	٢	-	١٢	٠,٠	١٢	-	١٢	رواندا
٢٠,٠	١٠	٢	-	٧	٢٠,٠	١٠	٢	٦	زائير
٢٢,٢	٦	٢	-	٤	٢٨,٦	٧	٢	٥	زامبيا
٠,٠	-	-	-	-	٠,٠	-	-	-	زمبابوي
٢١,٤	١٤	٢	١	١٠	٢٢,١	١٢	٢	٩	سان تومي وبرينسيبي
٥٠,٠	٤	٢	١	١	٧٥,٠	٤	٢	١	السفال
٢٦,٤	١١	٤	-	٧	٤١,٧	١٢	٥	٧	سوازيلند
٢٢,٢	١٥	٥	١	٩	٢٥,٧	١٤	٥	٩	السودان
٠,٠	٢	-	-	٢	٠,٠	٢	-	١	سيراليون
٢٥,٠	١٢	٢	١	٨	٢٥,٠	١٢	٢	٧	سيشيل
١٠٠,٠	٢	٢	-	-	١٠٠,٠	٢	٢	-	الصومال
٠,٠	٨	-	-	٨	٠,٠	٨	-	٨	غانون
									غامبيا

(يتبع)

..../..

الجدول ٥ (تابع)

١٩٩٠/٦/٣٠					١٩٨٩/٦/٣٠					المنطقة والبلد
النسبة المئوية للتعيينات المحددة الأجل	نوع التعيين				النسبة المئوية للتعيينات المحددة الأجل	نوع التعيين				
	المجموع	تحت محدد	داشم	الاختبار الأجل		المجموع	تحت محدد	داشم	الاختبار الأجل	
										افريقيا (تابع)
٢٧,٥	١٦	٦	١	٩	٢٧,٥	١٦	٦	١	٩	غانا
٢٢,٢	٦	٢	-	٤	٢٨,٦	٧	٢	-	٥	غينيا
٢٢,٢	٢	١	١	١	٢٢,٢	٢	١	١	١	غينيا الامتواشية
١٠٠,٠	١	١	-	-	٠,٠	-	-	-	-	غينيا - بيساو
٥٢,٨	١٢	٧	-	٦	٢٧,٥	٨	٣	١	٤	الكاميرون
١٨,٢	١١	٢	-	٩	٢٢,٢	١٢	٤	-	٨	كوت ديفوار
٠,٠	٦	-	-	٦	١٤,٢	٧	١	١	٥	الكونغو
٢٥,٧	١٤	٥	-	٩	٣٠,٨	١٣	٤	٢	٧	كينيا
٢٠,٠	١٠	٢	-	٨	١١,١	٩	١	٢	٦	ليبيريا
٢٨,٦	٧	٢	-	٥	٢٨,٦	٧	٢	١	٤	ليسوتو
١٠,٠	١٠	١	-	٩	٢٢,٢	٩	٢	١	٦	مالي
١١,١	٩	١	١	٧	١٠,٠	١٠	١	١	٨	مدغشقر
٤٥,٥	١١	٥	-	٦	٥٤,٥	١١	٦	-	٥	مصر
١٨,٢	١١	٢	١	٨	٢٢,٢	١٢	٤	-	٨	المغرب
٢٢,٢	٩	٢	٢	٥	٢٥,٠	٨	٢	٢	٤	ملاوي
٦٠,٠	٥	٢	-	٢	٦٠,٠	٥	٢	١	١	موريتانيا
٧,٧	١٣	١	-	١٢	٦,٧	١٥	١	٢	١٢	موريشيوس
٠,٠	-	-	-	-	١٠٠,٠	١	١	-	-	موزامبيق
٥٠,٠	٢	١	-	١	٥٠,٠	٢	١	-	١	ناميبيا
٢٥,٠	٤	١	-	٢	٢٥,٠	٤	١	-	٣	النيجر
٢١,٢	١٦	٥	-	١١	٢٥,٢	١٧	٦	-	١١	نيجيريا
٢٥,١	٤٢٩	١١٠	٢٠	٢٠٩	٢٥,٩	٤٢٩	١١١	٢٦	٢٩٢	المجموع الفرعي
										آسيا والمحيط الهادئ
١١,١	٢٧	٢	-	٢٤	١٠,٧	٢٨	٢	-	٢٥	استراليا
٥٠,٠	٦	٢	١	٢	٦٢,٥	٨	٥	-	٢	اندونيسيا
١٠٠,٠	٢	٢	-	-	١٠٠,٠	٢	٢	-	-	بابوا غينيا الجديدة
٥٢,٨	١٣	٧	١	٥	٦١,٥	١٣	٨	-	٥	باكستان
٠,٠	-	-	-	-	٠,٠	-	-	-	-	بروني دار السلام
٢٥,٢	١٧	٦	-	١١	٤٤,٤	١٨	٨	-	١٠	بنغلاديش
٢٥,٠	٤	١	-	٢	٧٥,٠	٤	٢	-	١	بوتان
٢٤,٨	٢٧	٤	١	٢٢	٢١,٤	٢٨	٦	-	٢٢	تايلند
٠,٠	-	-	-	-	٠,٠	-	-	-	-	جزر سليمان

(يتبع)

.../...

## الجدول ٥ (تابع)

١٩٩٠/٦/٣٠					١٩٨٩/٦/٣٠					المنطقة والبلد
النسبة المئوية للتميينات المحددة للاجسل	نوع التمييز			النسبة المئوية للتميينات المحددة للاجسل	النسبة المئوية للتميينات المحددة للاجسل	نوع التمييز				
	المجموع	تحت محدد	داشم الاختيار			المجموع	تحت محدد	داشم الاختيار		
										آسيا والمحيط الهادئ (تابع)
										جمهورية لاو الديمقراطية الشعبية
٠,٠	١	-	-	١	٠,٠	١	-	-	١	ساموا
٥٠,٠	٢	١	-	١	٠,٠	١	-	-	١	سري لانكا
١٠,٠	١٠	١	-	٩	١٠,٠	١٠	١	-	٩	سنغافورة
٨,٢	١٢	١	١	١٠	٨,٢	١٢	١	١	١٠	الصين
٢٠,٠	٤٠	١٢	-	٢٨	٢٧,٥	٤٠	١١	-	٢٩	فانواتو
٠,٠	-	-	-	-	٠,٠	-	-	-	-	الفلبين
١,٥	٦٥	١	-	٦٤	٠,٠	٦٢	-	-	٦٢	فيجي
٥٠,٠	٦	٢	-	٢	٤٢,٩	٧	٢	-	٤	فييت نام
٠,٠	٢	-	-	٢	٢٢,٢	٢	١	-	٢	كمبوديا
٠,٠	٢	-	-	٢	٠,٠	٤	-	-	٤	ماليزيا
٦,٧	١٥	١	-	١٤	١٢,٢	١٥	٢	١	١٢	ملديف
٠,٠	-	-	-	-	٠,٠	-	-	-	-	منغوليا
١٠٠,٠	١	١	-	-	١٠٠,٠	١	١	-	-	ميانمار
١٤,٢	٧	١	٢	٤	٤٢,٩	٧	٢	-	٤	نيبال
٨,٢	١٢	١	-	١١	٧,٧	١٢	١	١	١١	نيوزيلندا
٠,٠	٧	-	-	٧	٠,٠	٧	-	-	٧	الهند
١٩,٤	٢٦	٧	٢	٢٧	٢١,٦	٢٧	٨	١	٢٨	اليابان
٢٨,٦	٩١	٢٦	٤	٦١	٢٩,٧	٩١	٢٧	٢	٦٢	المجموع الفرعي
٢٠,٢	٤٠٨	٨٢	١٢	٢١٢	٢٢,٨	٤١٢	٩٤	٦	٢١٢	أوروبا (الشرقية)
										اتحاد الجمهوريات الاشتراكية السوفياتية
٩٨,٧	١٥٢	١٥٠	١	١	٩٩,٤	١٦٢	١٦١	١	-	البانيا
٠,٠	-	-	-	-	٠,٠	-	-	-	-	بلغاريا
٦٢,٥	٨	٥	-	٣	٥٧,١	٧	٤	-	٢	بولندا
١٠٠,٠	١٤	١٤	-	-	١٠٠,٠	١٢	١٢	-	-	تشيكوسلوفاكيا
٩٢,٩	١٤	١٢	-	١	١٠٠,٠	١٥	١٥	-	-	جمهورية أوكرانيا الاشتراكية السوفياتية
٩٢,٢	٢٦	٢٤	-	٢	٩٥,٨	٢٤	٢٢	١	-	جمهورية بيلاروسيا الاشتراكية السوفياتية
٩١,٧	١٢	١١	-	١	١٠٠,٠	٩	٩	-	-	الجمهورية الديمقراطية الألمانية
٨٦,٧	١٥	١٢	١	١	١٠٠,٠	١٢	١٢	-	-	

(يتبع)

.../...

الجدول ٥ (تابع)

المنطقة والبلد	١٩٩٠/٦/٣٠					١٩٨٩/٦/٣٠				
	النسبة المئوية للتعيينات المحددة الأجل	نوع التعيين			النسبة المئوية للتعيينات المحددة الأجل	النسبة المئوية للتعيينات المحددة الأجل	نوع التعيين			
		المجموع	تحت محدد	داشم الاختيار			المجموع	تحت محدد	داشم الاختيار	
<b>أوروبا (الشرقية) (تابع)</b>										
رومانيا	١٠٠,٠	٣	٣	-	-	١٠٠,٠	٣	٣	-	-
هنغاريا	٣٣,٢	٦	٢	٣	١	١٠٠,٠	٧	٧	-	-
يوغوسلافيا	٣٦,٤	١١	٤	٣	٤	٦٦,٧	٩	٦	١	٢
<b>المجموع الفرعي</b>	<b>٩١,٦</b>	<b>٢٦١</b>	<b>٢٣٩</b>	<b>٨</b>	<b>١٤</b>	<b>٩٦,٩</b>	<b>٢٦١</b>	<b>٢٥٣</b>	<b>٣</b>	<b>٥</b>
<b>أوروبا (الغربية)</b>										
اسبانيا	١٢,١	٢٢	٤	-	٢٩	١٤,٢	٣٥	٥	١	٢٩
ألمانيا (جمهورية الاتحادية)	١٧,٩	١١٢	٣٠	٩	٨٢	٢٣,٤	١٠٧	٢٥	٤	٧٨
أيرلندا	١٤,٢	١٤	٣	-	١٢	١٣,٢	١٥	٢	-	١٣
أيسلندا	٣٠,٠	٥	١	-	٤	٣٠,٠	٥	١	١	٣
إيطاليا	١٣,٥	٥٢	٧	٨	٣٧	٢٠,٨	٤٨	١٠	-	٣٨
البرتغال	٢٥,٠	٤	١	-	٢	٢٠,٠	٥	١	-	٤
بلجيكا	١٣,٦	٢٢	٣	١	١٨	٢٨,٠	٢٥	٧	-	١٨
الدانمرك	٢٢,٢	١٨	٤	٦	٨	٢٨,٦	١٤	٤	١	٩
السويد	٢٨,٦	٢٨	٨	-	٣٠	٢٩,٦	٢٧	٨	-	١٩
فرنسا	١٤,٧	١٠٩	١٦	٣	٩٠	١٥,٩	١١٣	١٨	٥	٩٠
فيلندا	٥٨,٣	١٢	٧	١	٤	٥٢,٨	١٣	٧	١	٥
لكسمبرغ	٢٠,٠	٥	١	١	٣	٧٥,٠	٤	٣	-	١
مالطة	٠,٠	٦	-	-	٦	٢٨,٦	٧	٢	-	٥
المملكة المتحدة لبريطانيا العظمى وأيرلندا الشمالية	١٤,٥	٩٢	١٣	١	٧٩	١١,١	٩٠	١٠	-	٨٠
النرويج	٧,١	١٤	١	١٢	١	١٣,٥	٨	١	٥	٢
النمسا	١٥,٠	٢٠	٣	-	١٧	٢٠,٠	٢٠	٤	-	١٦
هولندا	٢٨,١	٢٣	٩	٩	١٤	٢٩,١	٢٣	٩	٣	١٢
اليونان	٥٢,٨	١٣	٧	-	٦	٥٢,٨	١٣	٧	-	٦
<b>المجموع الفرعي</b>	<b>١٨,١</b>	<b>٥٩٢</b>	<b>١٠٧</b>	<b>٥١</b>	<b>٤٣٤</b>	<b>٢١,٧</b>	<b>٥٧٢</b>	<b>١٣٤</b>	<b>٣٠</b>	<b>٤٢٨</b>
<b>أمريكا اللاتينية</b>										
الأرجنتين	٧,٧	٢٦	٢	-	٢٤	٣,٧	٢٧	١	-	٢٦
إكوادور	٥٠,٠	٤	٢	-	٢	٥٠,٠	٤	٢	-	٢
أوروغواي	٣٠,٠	١٠	٣	-	٧	٢٧,٣	١١	٣	-	٨
باراغواي	٠,٠	١	-	-	١	٠,٠	١	-	-	١
البرازيل	٢٤,١	٢٩	٧	-	٢٢	٢٠,٠	٢٥	٥	-	٢٠

(يتبع)

الجدول ٥ (تابع)

١٩٩٠/٦/٣٠					١٩٨٩/٦/٣٠					المنطقة والبلد
النسبة المئوية للتعيينات المحددة الأجل	نوع التعيين				النسبة المئوية للتعيينات المحددة الأجل	نوع التعيين				
	محدد الأجل	محدد الاختبار	دائم	دائم		محدد الأجل	محدد الاختبار	دائم	دائم	
										أمريكا اللاتينية (تابع)
٠,٠	٣	-	١	٢	٠,٠	٢	-	-	٢	بنما
٠,٠	٥	-	-	٥	٠,٠	٥	-	-	٥	بوليفيا
١٢,٥	١٦	٢	١	١٢	١٢,٥	١٦	٢	٣	١١	بيرو
٠,٠	٦	-	٣	٣	٠,٠	٤	-	١	٢	الجمهورية الدومينيكية
٢٠,٠	٥	١	-	٤	٢٠,٠	٥	١	-	٤	السلفادور
٥٠,٠	٢	١	-	١	١٠٠,٠	٢	٢	-	-	سورينام
١١,١	٢٧	٢	-	٢٤	١٠,٧	٢٨	٢	-	٢٥	شيلي
٧١,٤	٧	٥	-	٢	٥٠,٠	٤	٢	-	٢	غواتيمالا
١٥,٤	١٣	٢	١	١٠	٢٨,٥	١٣	٥	-	٨	فنزويلا
١٨,٢	١١	٢	٥	٤	٢٠,٠	٥	١	١	٣	كوبا
٦٦,٧	٢	٢	-	١	٦٦,٧	٢	٢	-	١	كوستاريكا
٤٠,٠	١٠	٤	-	٦	٥٠,٠	١٠	٥	-	٥	كولومبيا
٢٧,٠	٢٧	١٠	-	١٧	٢٤,٦	٢٦	٩	١	١٦	المكسيك
٠,٠	٣	-	-	٣	٠,٠	٣	-	-	٣	نيكاراغوا
٠,٠	٥	-	-	٥	٠,٠	٦	-	-	٦	هايتي
٠,٠	٢	-	١	١	١٠٠,٠	١	١	-	-	هندوراس
٢١,٤	٢١٥	٤٦	١٣	١٥٧	٢١,٩	٢٠١	٤٤	٦	١٥١	المجموع الفرعي
										الشرق الاوسط
٢٨,٥	١٣	٥	١	٧	٤١,٧	١٢	٥	١	٦	الأردن
٢٧,٢	١١	٢	٣	٥	٢٢,٢	٦	٢	-	٤	إسرائيل
٢٢,٢	٩	٢	-	٧	٢٢,٢	٩	٢	-	٧	أفغانستان
٠,٠	١	-	-	١	٠,٠	١	-	-	١	الإمارات العربية المتحدة
١٦,٧	١٨	٢	٢	١٣	١٧,٦	١٧	٢	١	١٣	إيران (جمهورية - الإسلامية)
٠,٠	-	-	-	-	٠,٠	-	-	-	-	البحرين
٠,٠	١٢	-	١	١١	٨,٢	١٢	١	٤	٧	تركيا
٦٢,٥	٨	٥	-	٣	٦٦,٧	٦	٤	-	٢	الجمهورية العربية السورية
٢٥,٠	١٦	٤	-	١٣	٢٥,٠	١٦	٤	١	١١	العراق
٥٠,٠	٢	١	-	١	٥٠,٠	٢	١	-	١	عمان
٢٠,٠	٥	١	-	٤	٢٠,٠	٥	١	-	٤	قبرص
١٠٠,٠	١	١	-	-	١٠٠,٠	١	١	-	-	قطر
٠,٠	-	-	-	-	٠,٠	-	-	-	-	الكويت
١٥,٨	١٩	٣	-	١٦	١٥,٨	١٩	٣	-	١٦	لبنان

(يتبع)

...

الجدول ٥ (تابع)

١٩٩٠/٦/٣٠					١٩٨٩/٦/٣٠					المنطقة والبلد
النسبة المئوية للتعيينات المحددة الأجل	نوع التعيين			النسبة المئوية للتعيينات المحددة الأجل	نوع التعيين					
المجموع	تحت محدد	الاختبار	دائم	المجموع	تحت محدد	الاختبار	دائم			
الشرق الاوسط (تابع)										
٢٥,٠	٤	١	-	٢	٢٥,٠	٤	١	-	٢	المملكة العربية السعودية
١١,١	٩	١	-	٨	٢٢,٢	٣	١	-	٢	اليمن
٢٣,٤	١٢٨	٣٠	٧	٩١	٢٥,٧	١١٣	٢٩	٧	٧٧	المجموع الفرعي
امريكا الشمالية ومنطقة										
البحر الكاريبي										
٠,٠	٣	-	-	٣	٠,٠	٣	-	-	٣	انتيفوا وبربودا
٠,٠	٥	-	-	٥	٠,٠	٦	-	-	٦	بربادوس
٠,٠	٢	-	-	٢	٠,٠	٢	-	-	٢	بليز
٠,٠	١٥	-	٢	١٣	٧,١	١٤	١	-	١٣	ترينيداد وتوباغو
٠,٠	١٨	-	-	١٨	٠,٠	٢٠	-	-	٢٠	جامايكا
٠,٠	١	-	-	١	٠,٠	١	-	-	١	جزر اليباما
٠,٠	-	-	-	-	٠,٠	-	-	-	-	دومينيكا
٠,٠	١	-	-	١	٠,٠	١	-	-	١	سانت فنسنت وجزر غرينادين
٠,٠	٢	-	-	٢	٥٠,٠	٣	١	-	١	سانت كيتس ونيفيس
٧٥,٠	٤	٣	-	١	٧٥,٠	٤	٣	-	١	سانت لوسيا
٥٠,٠	٢	١	-	١	٥٠,٠	٢	١	-	١	غرينادا
٠,٠	١٦	-	-	١٦	٠,٠	١٦	-	-	١٦	غيانا
٢١,٦	٥١	١١	١	٣٩	٢٠,٠	٥٠	١٠	٤	٣٦	كندا
١٣,٥	٣٧٩	٥١	٤	٣٣٤	١١,١	٣٨٨	٤٣	٥	٣٤٠	الولايات المتحدة الامريكية
١٣,٢	٤٩٩	٦٦	٧	٤٣٦	١١,٦	٥٠٩	٥٩	٩	٤٤١	المجموع الفرعي
بلدان اخرى										
٠,٠	-	-	-	-	٠,٠	-	-	-	-	جمهورية كوريا
١٤,٣	١٤	٢	١	١١	١٨,٨	١٦	٣	-	١٣	سويسرا
٠,٠	-	-	-	-	٠,٠	-	-	-	-	فلسطين
٢٠,٠	٥	١	-	٤	٠,٠	٤	-	١	٣	عديمو الجنسية
١٥,٨	١٩	٣	١	١٥	١٥,٠	٢٠	٣	١	١٦	المجموع الفرعي
٢٦,٧	٢ ٥٦١	٦٨٤	١١٨	١ ٧٥٩	٢٨,٥	٢ ٥١٧	٧١٧	٧٨	١ ٧٣٢	المجموع

## الجدول ٦

التعيينات في الوظائف الخاضعة للتوزيع  
الجغرافي حسب المنطقة والجنسية والرتبة

(مع بيان عدد الموظفين)

(١ تموز/يوليه ١٩٨٩ - ٣٠ حزيران/يونيه ١٩٩٠)

المنطقة وبلد الجنسية	وكيل الأمين الأمين العام		١-مد	٢-مد	٣-ف	٤-ف	٥-ف	٦-ف	٧-ف	المجموع
	المساعد العام	العام								
<u>افريقيا</u>										
أوغندا	-	-	-	-	-	-	-	-	١	-
بنين	-	-	-	-	١	-	-	-	-	-
بوتسوانا	-	-	-	-	-	-	-	-	١	-
	(١)	(١)								
بوركينافاسو	-	-	-	-	١	-	-	-	-	-
	(١)	(١)								
بوروندي	-	-	-	-	-	-	-	-	٢	-
	(١)	(١)								
جمهورية افريقيا										
الوسطى	-	-	-	-	-	-	-	-	٢	-
زاشير	-	-	-	-	١	-	-	-	-	-
	(١)	(١)								
السنغال	-	-	-	-	١	-	-	-	-	-
	(١)	(١)								
سوازيلند	-	-	-	-	١	-	-	-	-	-
	(١)	(١)								

(يتبع)

.../...



الجدول ٦ (تابع)

المنطقة وبلد الجنسية	وكيل الأمين العام	الأمين العام المساعد	مد-٢	مد-١	ف-٥	ف-٤	ف-٣	ف-٢	ف-١	المجموع
<u>افريقيا (تابع)</u>										
سيراليون	-	-	-	-	-	١	-	-	-	١
غانا	-	-	-	-	-	-	١	-	-	١
غينيا	-	-	-	-	-	-	١	-	-	١
غينيا - بيساو	-	-	-	-	-	-	-	١	-	١
الكاميرون	-	-	-	-	-	-	١	٢	-	٣
								(٢)		(٢)
كينيا	-	-	-	-	-	-	-	-	١	١
									(١)	(١)
ليبيريا	-	-	-	-	-	-	-	١	-	١
								(١)		(١)
مالي	-	-	-	-	-	-	١	-	-	١
مصر	-	-	-	-	-	١	-	-	-	١
ملاوي	-	-	-	-	-	-	١	-	-	١
نيجيريا	-	-	-	-	-	-	-	-	١	١
										٢٨
المجموع الفرعي	-	-	-	١	-	٢	١٠	١٤	١	(١٠)
							(٢)	(٧)	(١)	
<u>آسيا والمحيط الهادئ</u>										
اندونيسيا	-	-	-	-	-	-	-	١	-	١
بابوا غينيا الجديدة	-	-	-	-	-	-	١	-	-	١

(يتبع)

الجدول ٦ (تابع)

المجموع	١-ف	٢-ف	٣-ف	٤-ف	٥-ف	١-مد	٢-مد	المساعد	الامين العام	وكيل الامين العام	المنطقة وبلد الجنسية
<u>آسيا والمحيط الهادئ (تابع)</u>											
٢	-	-	٢	-	-	-	-	-	-	-	الصين
١	-	-	-	١	-	-	-	-	-	-	الفلبين
(١)				(١)							
١	-	-	١	-	-	-	-	-	-	-	الهند
٧	-	٥	١	-	-	-	١	-	-	-	اليابان
(٤)		(٣)	(١)								
١٣	-	٦	٥	١	-	-	١	-	-	-	المجموع الفرعي
(٥)		(٣)	(١)	(١)							
<u>أوروبا (الشرقية)</u>											
اتحاد الجمهوريات الاشتراكية السوفياتية											
٢١	-	٢	٧	٨	١	-	٣	-	-	-	
(٣)			(١)	(٣)							
٢	-	١	١	١	-	-	-	-	-	-	بولندا
١	-	-	-	١	-	-	-	-	-	-	تشيكوسلوفاكيا
جمهورية أوكرانيا الاشتراكية السوفياتية											
٢	-	-	٢	-	-	-	-	-	-	-	
(يتبع)											

الجدول ٦ (تابع)

المتنطقة وبلد الجنسية	وكيل الامين العام	المساعد	مد-٢	مد-١	ف-٥	ف-٤	ف-٣	ف-٢	ف-١	المجموع
<u>أوروبا (الشرقية) (تابع)</u>										
جمهورية بيلوروسيا	-	-	-	-	-	-	-	٢	-	٢
الاشتراكية السوفياتية	-	-	-	-	-	-	-	-	-	٢
الجمهورية الديمقراطية الالمانية	-	-	-	-	١	-	٢	-	-	٢
هنغاريا	-	-	-	-	-	-	١	٢	-	٢
	-	-	-	-	-	-	(١)	(١)	-	(٢)
يوغوسلافيا	-	-	-	-	-	-	-	٢	-	٢
المجموع الفرعي	-	-	٢	-	٢	١٠	١٣	١١	-	٢٩
	-	-	-	-	(٢)	(٣)	(٢)	(١)	-	(٥)
<u>أوروبا (الغربية)</u>										
اسبانيا	-	-	-	-	-	-	-	١	-	١
	-	-	-	-	-	-	-	(١)	-	(١)
المانيا (جمهورية الاتحادية)	-	-	-	-	-	-	-	١٣	-	١٣
	-	-	-	-	-	-	-	(٧)	-	(٧)

(يتبع)

## الجدول ٦ (تابع)

المجموع	١-ف	٢-ف	٣-ف	٤-ف	٥-ف	١-مد	٢-مد	المساعد	الامين العام	وكيل الامين العام	المنطقة وبلد الجنسية
											أوروبا (الغربية) (تابع)
٩	-	٧	-	٢	-	-	-	-	-	-	ايطاليا
(٢)		(٢)	-								
٥	-	٥	-	-	-	-	-	-	-	-	الدايمرك
(١)		(١)									
١	-	-	-	-	-	١	-	-	-	-	السويد
٧	-	٢	٥	-	-	-	-	-	-	-	فرنسا
(٥)		(٢)	(٣)								
٢	-	-	١	١	-	-	-	-	-	-	فنلندا
١	-	١	-	-	-	-	-	-	-	-	لكسمبرغ
٨	-	٢	١	٢	١	-	-	-	-	-	المملكة المتحدة
(٢)		(٢)									
٨	-	٧	١	-	-	-	-	-	-	-	النرويج
(٤)		(٤)									
١٢	-	٩	١	-	١	-	١	-	-	-	هولندا
(٢)		(٢)									
١	-	١	-	-	-	-	-	-	-	-	اليونان
(١)		(١)	-								
٦٧	-	٤٨	٩	٦	٢	١	١	-	-	-	المجموع الفرعي
(٢٥)		(٢٢)	(٣)	-							

(يتبع)

الجدول ٦ (تابع)

المنطقة وبلد الجنسية	وكيل الأمين العام	الأمين العام المساعد	مد-٢	مد-١	ف-٥	ف-٤	ف-٣	ف-٢	ف-١	المجموع
<u>أمريكا اللاتينية</u>										
الأرجنتين	-	-	-	-	-	-	-	-	-	-
إكوادور	-	-	-	-	-	١	-	-	-	١
أوروغواي	-	-	-	-	-	١	-	-	-	١
البرازيل	-	-	-	-	-	١	١	٢	-	٤
	-	-	-	-	-	(١)	-	(١)	-	(٢)
بنما	-	-	-	-	-	-	-	١	-	١
<u>الجمهورية</u>										
الدومينيكية	-	-	-	-	-	-	-	١	١	٢
شيلي	-	-	-	-	-	-	-	-	١	٢
غواتيمالا	-	-	-	-	-	١	٢	-	-	٤
	-	-	-	-	-	(١)	(١)	-	-	(٢)
فنزويلا	-	-	-	-	-	-	-	-	-	١
كوبا	-	-	-	-	-	-	١	٥	-	٦
	-	-	-	-	-	-	-	(٢)	-	(٣)
كولومبيا	-	-	-	-	-	-	-	١	-	١
	-	-	-	-	-	-	-	(١)	-	(١)
المكسيك	-	-	-	-	-	-	٢	-	-	٢
	-	-	-	-	-	(١)	-	-	-	(١)
<u>المجموع الفرعي</u>										
	-	١	١	١٠	٩	٣	-	-	١	٢٥
	-	-	-	(٤)	(٣)	(٣)	-	-	-	(٨)

(يتبع)

## الجدول ٦ (تابع)

وكيل الأمين العام	وكيل الأمين العام المساعد	مد-٢	مد-١	ف-٥	ف-٤	ف-٣	ف-٢	ف-١	المجموع	المنطقة وبلد الجنسية
										<u>الشرق الاوسط</u>
-	-	-	-	-	١	١	-	-	٢	الأردن
-	-	-	-	-	-	-	٤	-	٤	إسرائيل
							(١)	(١)		
										<u>الجمهورية العربية السورية</u>
-	-	-	-	-	١	-	-	-	١	السورية
-	-	-	-	-	١	-	-	-	١	العراق
										<u>المجموع الفرعي</u>
-	-	-	-	-	٢	١	٤	-	٨	
							(١)	(١)	(١)	
										<u>أمريكا الشمالية ومنطقة البحر الكاريبي</u>
										<u>الكاريبي</u>
-	-	-	-	-	-	١	١	-	٢	كندا
							(١)	(١)	(٢)	
										<u>الولايات المتحدة الأمريكية</u>
-	-	-	-	١	٣	٤	٧	٢	١٨	
					(٢)	(٤)	(١)	(١)	(٧)	
										<u>المجموع الفرعي</u>
-	-	-	-	١	٣	٤	٨	٣	٢١	
					(٢)	(٥)	(٣)	(٣)	(٩)	

(يتبع)

.../...

الجدول ٦ (تابع)

المنطقة وبلد الجنسية	وكيل الامين العام	الامين العام	المساعد	مد-٢	مد-١	ف-٥	ف-٤	ف-٣	ف-٢	ف-١	المجموع
بلدان أخرى											
عديمي الجنسية	-	-	-	-	-	-	-	١	-	-	١
المجموع الفرعي	-	-	-	-	-	-	-	١	-	-	١
المجموع	٢	١	٦	٣	٧	٢٩	٥٦	٩٦	٢	٢٠٢	(٦٣)
						(٧)	(١٥)	(٤٠)	(١)		

## الجدول ٧

التغيرات المتعلقة بالموظفين في الوظائف الخاصة  
للتوزيع الجغرافي، حسب المنطقة والجنسية ونوع التمييز

(مع بيان عدد الموظفين)

(١ تموز/يوليه ١٩٨٩ - ٣٠ حزيران/يونيه ١٩٩٠)

المنطقة وبلد الجنسية	عدد الموظفين في ١٩٨٩/٦/٣٠	التعيينات			حالات انتهاء الخدمة (١)			عدد الموظفين في ١٩٩٠/٦/٣٠	تغييرات أخرى في الموظفين (ب)	عدد الموظفين
		ذوو العقود الدائمة	ذوو العقود غير الدائمة	المجموع	ذوو العقود غير الدائمة	ذوو العقود الدائمة	المجموع			
أفريقيا										
أثيوبيا	٢٧	-	-	-	١	-	١	٢٧	٢+	(٦)
أنغولا	١	-	-	-	-	-	-	١	-	(٦)
أوغندا	١٣	١	١	١	١	-	١	١٣	-	(٢)
بنين	٦	١	١	١	-	-	١	٦	-	(١)
بوتسوانا	١	١	١	١	-	-	١	١	-	(١)
بوركينافاسو	٦	١	١	١	-	-	١	٦	-	(١٠)
بوروندي	٦	-	-	-	-	-	٣	٦	-	(٢)
تشاد	٤	-	-	-	-	-	-	٤	-	(١)
توغو	٨	-	-	-	١	١	-	٨	-	(٢)
تونس	٣١	-	-	-	-	-	-	٣١	١+	(١)
الجزائر	١٩	-	-	-	-	-	-	١٩	-	(٢)
جزر القمر	٢	-	-	-	-	-	-	٢	-	(٢)
الجمهورية العربية الليبية	٧	-	-	-	-	-	-	٧	١	(١)
جمهورية أفريقيا الوسطى	١	-	-	-	-	-	٢	١	-	(١)
جمهورية تنزانيا المتحدة	١٩	-	-	-	-	-	-	١٩	-	(٤)
جنوب أفريقيا	١١	-	-	-	-	-	-	١١	-	(٢)
جيبوتي	١	-	-	-	-	-	-	١	-	(١)
الرايس الأخضر	٢	-	-	-	-	-	-	٢	-	(١)
رواندا	١٣	٢	٢	٢	-	-	٢	١٣	-	(٢)
زائير	١٠	-	-	-	-	-	-	١٠	-	(١)
زامبيا	٧	-	-	-	١	١	-	٧	-	(١)

(يتبع)



الجدول ٧ (تابع)

المنطقة وبلد الجنسية	عدد الموظفين فبراير ١٩٨٩/٦/٣٠	التعيينات			حالات انتهاء الخدمة (١)			عدد الموظفين فبراير ١٩٩٠/٦/٣٠	فتحة خامة (ع)
		ذوو العقود الدائمة	ذوو العقود غير الدائمة	المجموع	ذوو العقود غير الدائمة	ذوو العقود الدائمة	المجموع		
أفريقيا (تابع)									
سان تومي وبرينسيبي	مفر	-	-	-	-	-	-	-	-
السنغال	١٢	-	٢	٢	-	١	١	١٤	-
	(٣)		(١)	(١)		(٤)			
موازيلند	٤	-	١	١	-	١	١	٤	-
	(١)		(١)	(١)		(١)			
السودان	١٢	-	-	-	-	١	١	١١	-
سيراليون	١٤	-	١	١	-	-	-	١٥	-
	(٣)					(٣)			
سيشيل	٢	-	-	-	-	-	-	٢	-
الموسال	١٣	-	-	-	-	-	-	١٣	-
	(٣)					(٢)			
غابون	٢	-	-	-	-	-	-	٢	-
غامبيا	٨	-	-	-	-	-	-	٨	-
غانا	١٦	-	١	١	-	١	١	١٦	-
	(٣)					(٣)			
غينيا	٧	-	١	١	-	١	١	٦	-
	(١)					(١)			
غينيا الاستوائية	٣	-	-	-	-	-	-	٣	-
غينيا - بيساو	مفر	-	١	١	-	١	١	١	-
الكاميرون	٨	-	٢	٢	-	٢	٢	١٣	-
	(مفر)		(٢)	(٢)		(٢)			
كوت ديفوار	١٢	-	-	-	-	١	١	١١	-
	(١)					(١)			
الكوونغو	٧	-	-	-	-	١	١	٦	-
كينيا	١٣	-	١	١	-	١	١	١٤	-
	(١)		(١)	(١)		(٣)			
ليبيريا	٩	-	١	١	-	١	١	١٠	-
	(٣)		(١)	(١)		(٤)			
ليسوتو	٧	-	-	-	-	-	-	٧	-
	(٥)					(٥)			
مالي	٩	-	١	١	-	١	١	١٠	-
مدغشقر	١٠	-	-	-	-	١	١	٩	-
	(١)					(١)			
مصر	١١	-	١	١	-	١	١	١١	-
	(٣)					(٣)			
المغرب	١٣	-	١	١	-	١	١	١١	-
	(٣)					(٣)			
ملاوي	٨	-	١	١	-	١	١	٩	-
	(١)					(١)			
موريشيوس	١٥	-	-	-	-	١	١	١٣	-
موريتانيا	٥	-	-	-	-	-	-	٥	-
موزامبيق	١	-	-	-	-	-	-	١	-
ناميبيا	٢	-	١	١	-	١	١	٢	-
	(١)		(١)	(١)		(١)			
النيجر	٤	-	-	-	-	-	-	٤	-
	(١)					(١)			

(يخضع)

الجدول ٧ (تابع)

المنطقة وبلد الجنسية	عدد الموظفين في ١٩٨٩/٦/٣٠		تغييرات أخرى في الموظفين (ب)		حالات انتهاء الخدمة (١)			التعيينات			
	عدد الموظفين في ١٩٩٠/٦/٣٠ خاصة (ج)	-	+	-	المجموع	ذوو العقود غير الدائمة		ذوو العقود الدائمة		عدد الموظفين في ١٩٨٩/٦/٣٠	
						ذوو العقود غير الدائمة	ذوو العقود الدائمة	ذوو العقود غير الدائمة	ذوو العقود الدائمة		
أفريقيا (تابع) نيجيريا	١٦ (١)	-	-	-	٣	١	١	١	١	١٧ (١)	
المجموع الفرعي	٤٢٩ (٤٤)	٨- (٣-)	٨+ (٣+)	-	١٨	٩	٩	٢٨ (١٠)	٢٤ (٩)	٤ (١)	٤٢٩ (٥٣)
<u>آسيا ومنطقة المحيط الهادئ</u>											
أستراليا	٣٧ (١٣)	١-	٢+	-	٣ (١)	-	٢ (١)	-	-	-	٢٨ (١٣)
اندونيسيا	٦ (١)	-	-	-	٣ (١)	٢ (١)	١	١	-	١	٨ (٢)
بابوا غينيا الجديدة	٣	-	-	-	-	-	-	١	١	-	٣
باكستان	١٣ (٢)	-	-	-	-	-	-	-	-	-	١٣ (٢)
بيروني دار السلام	-	-	-	-	-	-	-	-	-	-	مفر
بنغلاديش	١٧	-	-	-	١	١	-	-	-	-	١٨
بوتان	٤	-	-	-	-	-	-	-	-	-	٤
تايلند	٢٧ (١٦)	-	٢+	-	٤ (١)	١ (١)	٢	-	-	-	٢٨ (١٦)
جزر سليمان	-	-	-	-	-	-	-	-	-	-	مفر
جمهورية لاو الديمقراطية الشعبية	١	-	-	-	-	-	-	-	-	-	١
ساموا	٢	-	١+	-	-	-	-	-	-	-	١
سري لانكا	١٠ (٢)	-	-	-	-	-	-	-	-	-	١٠ (٢)
سنغافورة	١٣ (٦)	-	-	-	-	-	-	-	-	-	١٣ (٦)
الصين	٤٠ (١٥)	-	٢+	-	٤ (١)	٣	١ (١)	٢	٢	-	٤٠ (١٤)
فانواتو	-	-	-	-	-	-	-	-	-	-	مفر
الفلبيين	٦٥ (٣٦)	-	٢+	-	١	-	١	١ (١)	١ (١)	-	٦٢ (٣٣)
فيجي	٦ (١)	-	-	-	١	-	١	-	-	-	٧ (١)
فييت نام	٣ (١)	-	١+	-	١ (١)	-	١ (١)	-	-	-	٣ (١)
كمبوديا	٣	-	-	-	١	-	١	-	-	-	٤
ماليزيا	١٥ (٣)	-	-	-	-	-	-	-	-	-	١٥ (٣)

(يتبع)

الجدول ٧ (تابع)

المنطقة وبلد الجنسية	عدد الموظفين في ١٩٨٩/٦/٣٠	التعيينات			حالات انتهاء الخدمة (١)			عدد الموظفين في ١٩٩٠/٦/٣٠ خاصة (٤)
		ذوو العقود الدائمة	ذوو العقود غير الدائمة	ذوو العقود الدائمة	ذوو العقود غير الدائمة	ذوو العقود الدائمة	ذوو العقود غير الدائمة	
<b>آسيا ومنطقة المحيط الهادئ (تابع)</b>								
مديف	صفر	-	-	-	-	-	-	-
منغوليا	١	-	-	-	-	-	-	(١)
ميانمار	٧	-	-	-	-	-	-	(٧)
نيبال	١٣	-	١+	١	-	١	-	(١٣)
نيوزيلندا	٧	-	-	-	-	-	-	(٤)
الهند	٣٧	-	٣+	٥	١	٤	١	(٥)
اليابان	٩١	٣-	٣+	٨	٤	٤	٧	(٣٠)
المجموع الفرعي	٤١٣	٤-	١٩+	٣٣	١٣	٢٠	١٣	(١٣٣)
<b>أوروبا (الشرقية)</b>								
<b>اتحاد الجمهوريات الاشتراكية السوفياتية</b>								
البانيا	صفر	-	-	-	-	-	-	-
بلغاريا	٧	-	١+	-	-	-	-	-
بولندا	١٣	-	-	٢	٢	-	٢	(١)
تشيكوسلوفاكيا	١٤	-	-	٢	٢	-	١	(٢)
جمهورية أوكرانيا	٢٤	-	١+	١	١	-	٢	(٢)
جمهورية بيلاروسيا	٩	-	-	-	-	-	٣	-
الاتحاد السوفياتية الديمقراطية الألمانية	١٣	-	-	-	-	-	٣	(٢)
رومانيا	٣	-	-	١	-	-	-	-
هنغاريا	٧	-	-	٤	٣	١	٣	(١)
يوغوسلافيا	٩	-	-	١	١	-	٣	(١)
المجموع الفرعي	٢٦١	٣-	٣+	٢٩	٢٨	١	٢٩	(٢٠)

(يتبع)

## الجدول ٧ (تابع)

عدد الموظفين في ١٩٩٠/٦/٣٠	تغييرات أخرى في الموظفين (ب)		حالات انتهاء الخدمة (١)			التعيينات			عدد الموظفين في ١٩٨٩/٦/٣٠	المحافظة وبلد الجنسية
	-	+	ذوو العقود غير الدائمة	ذوو العقود الدائمة	المجموع	ذوو العقود غير الدائمة	ذوو العقود الدائمة	المجموع		
٢٣	-	-	٢	٢	١	١	١	-	٢٥	أوروبا (الغربية)
(١٠)						(١)	(١)		(٩)	اسبانيا
١١٢	٢-	-	٥	٢	٣	١٢	٥	٧	١٠٧	المانيا (جمهورية الاتحادية)
(٢٥)	(١-)		(١)		(١)	(٧)	(٤)	(٣)	(٣٠)	
١٤	-	-	١	-	١	-	-	-	١٥	ايرلندا
(٤)									(٤)	
٥	-	-	-	-	-	-	-	-	٥	ايلندا
٥٢	٢-	٢+	٥	-	٥	٩	١	٨	٤٨	ايطاليا
(١٢)		(١+)	(١)		(١)	(٢)		(٢)	(١٠)	
٤	-	-	١	-	١	-	-	-	٥	البرتغال
(٢)									(٢)	
٢٢	-	١+	٤	٣	١	-	-	-	٢٥	بلجيكا
(٥)			(١)	(١)					(٦)	
١٨	١-	-	-	-	-	٥	-	٥	١٤	الدانمرك
(٦)						(١)		(١)	(٥)	
٢٨	١-	٢+	١	-	١	١	١	-	٢٧	السويد
(٧)									(٧)	
١٠٩	٥-	٢+	٨	٢	٦	٧	٧	-	١١٢	فرنسا
(٤٨)	(٢-)	(١+)	(٣)	(١)	(٢)	(٥)	(٥)		(٤٧)	
١٢	١-	-	٢	١	١	٢	٢	-	١٢	فنلندا
(٤)			(١)		(١)				(٤)	
٥	-	-	-	-	-	١	-	١	٤	لكسمبرغ
(٢)									(٢)	
٦	-	-	١	١	-	-	-	-	٧	مالطة
(١)			(١)	(١)					(٢)	
٩٣	-	٢+	٧	٢	٥	٨	٧	١	٩٠	المملكة المتحدة
(٣٦)		(٢+)	(٣)		(٢)	(٢)	(٢)		(٢٤)	
١٤	١-	-	١	١	-	٨	١	٧	٨	النرويج
(٧)						(٤)		(٤)	(٣)	
٢٠	-	١+	١	١	-	-	-	-	٢٠	النمسا
(٨)		(١+)							(٧)	
٢٢	١-	١+	٢	٢	-	١٢	٥	٧	٢٢	هولندا
(٤)						(٢)	(١)	(١)	(٢)	
١٢	-	-	١	١	-	١	١	-	١٢	اليونان
(٥)						(١)	(١)		(٤)	
٥٩٢	١٤-	١١+	٤٤	١٩	٢٥	٦٧	٢١	٢٦	٥٧٢	المجموع الفرعي
(١٩٦)	(٤-)	(٥+)	(٩)	(٣)	(٦)	(٢٥)	(١٤)	(١١)	(١٧٨)	

الجدول ٧ (تابع)

المنطقة وبلد الجنسية	عدد الموظفين ١٩٨٩/٦/٣٠	حالات انتهاء الخدمة (١)					التمييزات			عدد الموظفين ١٩٨٩/٦/٣٠
		تغييرات أخرى في الموظفين (ب) -	+	ذوو العقود غير الدائمة المجموع	ذوو العقود غير الدائمة	ذوو العقود غير الدائمة المجموع	ذوو العقود غير الدائمة	ذوو العقود غير الدائمة		
أمريكا اللاتينية										
الأرجنتين	٢٧	-	١+	٢	-	٢	-	-	-	٢٧
	(١٠)									(١٠)
أكوادور	٤	١-	١+	١	١	-	١	١	-	٤
	(٣)	(١-)								(٣)
أوروغواي	١١	١-	-	١	١	-	١	١	-	١١
	(٣)									(٣)
باراغواي	١	-	-	-	-	-	-	-	-	١
البرازيل	٢٥	١-	٢+	١	-	١	٤	٤	-	٢٥
	(٨)						(٣)	(٣)		(٨)
بنما	٢	-	-	-	-	-	١	-	١	٢
بوليفيا	٥	-	-	-	-	-	-	-	-	٥
بيرو	١٦	-	-	-	-	-	-	-	-	١٦
	(٥)									(٥)
الجمهورية الدومينيكية	٤	-	-	-	-	-	٢	-	٢	٤
	(٣)									(٣)
السلغادور	٥	-	-	-	-	-	-	-	-	٥
سورينام	٢	-	-	-	-	-	-	-	-	٢
	(١)									(١)
شيلي	٢٨	١-	٣+	٤	١	٢	٢	٢	-	٢٨
	(١٠)			(١)		(١)				(١٠)
غواتيمالا	٤	-	-	١	١	-	٤	٤	-	٤
	(صفر)						(٣)	(٣)		(صفر)
هندوراس	١٣	-	-	١	١	-	١	١	-	١٣
	(٩)			(١)	(١)					(٩)
كوبا	٥	-	-	-	-	-	٦	١	٥	٥
	(٣)						(٣)		(٣)	(٣)
كوستاريكا	٣	-	-	-	-	-	-	-	-	٣
كولومبيا	١٠	-	-	١	١	-	١	١	-	١٠
	(١)						(١)	(١)		(١)
المكسيك	٢٦	-	١+	٣	١	١	٣	٢	-	٢٦
	(١٠)			(١)		(١)	(١)	(١)		(١٠)
نيكاراغوا	٣	-	-	-	-	-	-	-	-	٣
	(١)									(١)
هايتي	٦	-	-	١	-	١	-	-	-	٦
	(٣)									(٣)
هندوراس	١	-	١+	-	-	-	-	-	-	١
المجموع الفرعي	٢٠١	٤-	٨+	١٥	٧	٨	٢٥	١٧	٨	٢٠١
	(٦٦)	(١-)		(٣)	(١)	(٣)	(٨)	(٦)	(٣)	(٦٦)

## الجدول ٧ (تابع)

المنطقة وبلد الجنسية	عدد الموظفين فئسي ١٩٨٩/٦/٣٠	حالات انتهاء الخدمة (١)			التعيينات			عدد الموظفين فئسي ١٩٨٩/٦/٣٠	
		تغييرات أخرى فئسي الموظفين (ب) +	آخرى فئسي الموظفين (ب) -	ذوو العقود غير الدائمة المجموع	ذوو العقود غير الدائمة المجموع	ذوو العقود غير الدائمة المجموع	ذوو العقود غير الدائمة المجموع		
<u>الشرق الاوسط</u>									
الأردن	١٣	-	-	١	١	-	٢	٣	١٢
إسرائيل	١١	-	١+	-	-	-	٤	١	٦
	(٣)		(١+)				(١)	(١)	(١)
أفغانستان	٩	-	-	-	-	-	-	-	٩
<u>الإمارات العربية المتحدة</u>									
المتحدة	١	-	-	-	-	-	-	-	١
	(١)								(١)
<u>إيران (جمهورية - الإسلامية)</u>									
	١٨	-	١+	-	-	-	-	-	١٧
	(٦)								(٦)
<u>البحرين</u>									
	-	-	-	-	-	-	-	-	مفر
تركيا	١٣	-	-	-	-	-	-	-	١٣
	(٣)								(٣)
<u>الجمهورية العربية السورية</u>									
السورية	٨	-	١+	-	-	-	١	١	٦
المراق	١٦	١-	-	-	-	-	١	١	١٦
	(٢)								(٢)
<u>عمان</u>									
	٢	-	-	-	-	-	-	-	٢
	(١)								(١)
<u>قطر</u>									
	٥	-	-	-	-	-	-	-	٥
	١	-	-	-	-	-	-	-	١
<u>مصر</u>									
الكويت	-	-	-	-	-	-	-	-	مفر
لبنان	١٩	-	١+	١	١	-	-	-	١٩
	(٣)		(١+)	(١)	(١)				(٣)
<u>المملكة العربية السعودية</u>									
السعودية	٤	-	-	-	-	-	-	-	٤
	(١)								(١)
<u>اليمن</u>									
	٩	-	٦+	-	-	-	-	-	٣
	(١)		(١+)						(مفر)
<u>المجموع الفرعي</u>									
	١٢٨	١-	١٠+	٢	٢	-	٨	٥	١١٣
	(٢٤)		(٣+)	(١)	(١)		(١)	(١)	(٣١)
<u>أمريكا الشمالية ومنطقة البحر الكاريبي</u>									
<u>البحر الكاريبي</u>									
أنتيغوا وبربودا	٣	-	-	-	-	-	-	-	٣
	(٣)								(٣)
بربادوس	٥	-	-	١	-	١	-	-	٦
	(٣)								(٣)
بليز	٢	-	-	-	-	-	-	-	٢
	(٣)								(٣)

الجدول ٧ (تابع)

المنطقة وبلد الجنسية	عدد الموظفين في ١٩٨٩/٦/٣٠	حالات انتهاء الخدمة (١)						عدد الموظفين في ١٩٩٠/٦/٣٠	مفتحة خاصة (ج)
		التعيينات		حالات انتهاء الخدمة		تغييرات أخرى في الموظفين (ب)			
		ذوو العقود الدائمة	ذوو العقود غير الدائمة	ذوو العقود الدائمة	ذوو العقود غير الدائمة	+	-		
أمريكا الشمالية ومنطقة البحر الكاريبي (تابع)									
ترينيداد وتوباغو	١٤	-	-	١	-	٢+	-	١٥	
	(٦)			(١)		(١+)		(٦)	
جامايكا	٢٠	-	-	٢	-	-	-	١٨	
	(٥)			(١)				(٤)	
جزر البهاما	١	-	-	-	-	-	-	١	
	(١)							(١)	
دومينيكا	صفر	-	-	-	-	-	-	-	
سانت فنسنت وجزر غرينادين	١	-	-	-	-	-	-	١	
سان كيتس ونيفيس	٢	-	-	-	-	-	-	٢	
	(٢)							(٢)	
سانت لوسيا	٤	-	-	-	-	-	-	٤	
	(٢)							(٢)	
غرينادا	٢	-	-	-	-	-	-	٢	
غيانا	١٦	-	-	-	-	-	-	١٦	
	(٧)							(٧)	
كندا	٥٠	-	-	٢	٣	-	-	٥١	
	(١٠)			(٢)	(٢)			(١٢)	
الولايات المتحدة	٣٨٨	١	١٧	١٨	٣٣	٨	٩-	٣٧٩	
	(١٦١)			(٧)	(٧)	(٢)	(٧-)	(١٦٠)	
المجموع الفرعي	٥٠٩	١	٢٠	٢١	٢٩	٨	١٥+	٤٩٩	
	(٢٠٢)			(٩)	(٩)	(٢)	(١٠+)	(٢٠٢)	
بلدان أخرى									
سويسرا	١٦	-	-	٢	-	-	-	١٤	
	(٥)							(٥)	
عميدو الجنسية	٤	-	-	-	-	-	-	٥	
المجموع الفرعي	٢٠	-	-	٢	١	-	-	١٩	
	(٥)			(٢)				(٥)	
المجموع	٢ ٥١٧	٦١	١٤١	٢٠٢	٩٤	٩٥	٧٤+	٣ ٥٦١	
	(٦٧٨)	(١٩)	(٤٤)	(٦٣)	(٢٠)	(١٢)	(٢١+)	(٧٣٥)	

(١) تتضمن هذه الأعمدة جميع حالات الاستقالة ، والتقاعد ، وانتهاء التعيينات المحددة الأجل ، وانتهاء الخدمة لأي

سبب آخر .

(ب) يبين هذان العمودان الزيادات والنواقص الناتجة عن تغييرات مثل تحركات الموظفين على النحو التالي :

١١' الموظفون الذين تنقلوا بين الوظائف الخاصة للتوزيع الجغرافي والوظائف ذات المتطلبات اللغوية الخاصة ؛

١٣' الموظفون الذين منحوا إجازات خاصة بدون أجر أو الذين عادوا من هذه الإجازات ؛

١٣' الموظفون المنتدبون لمشاريع المساعدة التقنية أو المكلفون بالعمل فيها أو الذين عادوا من هذه المشاريع ؛

١٤' الموظفون المعارون إلى برنامج الأمم المتحدة الإنمائي أو هيئات الأمم المتحدة الأخرى أو الذين عادوا من هذه الإمارات ؛

١٥' الموظفون الذين رُفِّقوا من فئة الخدمات العامة إلى الفئة الفنية ؛

١٦' الشركات على إثر التغييرات الحاصلة في الجنسية .

(ج) الموظفون الحاصلون على إقامة دائمة في الولايات المتحدة الأمريكية .

## الجدول ٨

الموظفون شاغلو الوظائف ذات المتطلبات اللغوية الخاصة ،  
حسب المنطقة والجنسية والرتبة

(مع بيان عدد الموظفين)

(في ٣٠ حزيران/يونيه ١٩٩٠)

عدد الموظفين في ١٩٩٠/٦/٣٠	١ - ف	٢ - ف	٣ - ف	٤ - ف	٥ - ف	عدد الموظفين في ١٩٨٩/٦/٣٠	المنطقة وبلد الجنسية
							<u>افريقيا</u>
١	-	-	١	-	-	١	بنين
صفر	-	-	-	-	-	١	بوروندي
١٤	-	-	٧	٧	-	١٤	تونس
(٢)			(١)	(١)		(٢)	
٣	-	-	١	١	١	٤	الجزائر
٥	-	١	٢	٢	-	٥	السنغال
٦	-	-	٣	٢	١	٦	السودان
٢	-	-	٢	-	-	٢	غانا
١	-	١	-	-	-	١	كوت ديفوار
١	-	-	١	-	-	١	مالي
١	-	١	-	-	-	١	مدغشقر
(١)		(١)				(١)	
٩١	-	٢	٣٥	٣٧	١٧	٩٤	مصر
(٢١)		(٢)	(٨)	(٨)	(٣)	(٢٣)	
٢	-	-	٢	-	-	٢	المغرب
١٢٧	-	٥	٥٤	٤٩	١٩	١٢٢	المجموع الفرعي
(٢٤)		(٣)	(٩)	(٩)	(٣)	(٢٦)	

(يتبع)



الجدول ٨ (تابع)

عدد الموظفين في ١٩٩٠/٦/٣٠	١ - ف	٢ - ف	٣ - ف	٤ - ف	٥ - ف	عدد الموظفين في ١٩٨٩/٦/٣٠	المنطقة وبلد الجنسية
<u>أميا ومنطقة</u>							
<u>المحيط الهادئ</u>							
٢	-	-	١	١	-	٢	استراليا
(٢)			(١)	(١)		(٢)	
١٣٤	١	٣٠	٤٤	٣٩	٣٠	١٣٨	الصين
(٢٩)		(٩)	(١٠)	(٧)	(٣)	(٢٥)	
١	-	-	-	١	-	١	ماليزيا
١	-	-	١	-	-	١	نيوزيلندا
١٣٨	١	٣٠	٤٦	٤١	٣٠	١٤٢	المجموع الفرعي
(٢١)		(٩)	(١١)	(٨)	(٣)	(٢٧)	
<u>أوروبا (الشرقية)</u>							
اتحاد الجمهوريات الاشتراكية السوفياتية							
١٤٠	-	٣٤	٦٣	٣٣	١١	١٥٤	
(٦)		(١)	(٤)	(١)		(٩)	
١	-	-	-	١	-	١	بلغاريا
جمهورية أوكرانيا الاشتراكية السوفياتية							
٥	-	٢	٢	-	-	٢	
جمهورية بيلوروسيا الاشتراكية السوفياتية							
٦	-	١	٥	-	-	١	
١٥٢	-	٣٧	٧١	٣٣	١١	١٥٩	المجموع الفرعي
(٦)		(١)	(٤)	(١)		(٩)	

(يتبع)

.../...

## الجدول ٨ (تابع)

عدد الموظفين في ١٩٩٠/٦/٣٠	١ - ف	٢ - ف	٣ - ف	٤ - ف	٥ - ف	عدد الموظفين في ١٩٨٩/٦/٣٠	المنطقة وبلد الجنسية
<u>أوروبا (الغربية)</u>							
٣١	-	٢	٥	١٨	٦	٣٠	اسبانيا
(٩)		(١)	(٣)	(٥)		(٩)	
٢	-	-	-	١	٢	٤	المانيا (جمهورية- الاتحادية)
(٢)				(١)	(١)	(٣)	
١	-	-	١	-	-	٢	أيرلندا
٢	-	-	١	-	-	٢	ايطاليا
(١)			(١)			(١)	
١١	-	١	٤	٥	١	٩	بلجيكا
(٣)				(٣)		(٣)	
١٣٣	-	٣	٤٥	٥٤	٣١	١٣٩	فرنسا
(٨٠)		(٢)	(٣٤)	(٣٠)	(١٤)	(٨٠)	
المملكة المتحدة لبريطانيا العظمى وايرلندا الشمالية							
٧٦	-	٢	١٦	٤٠	١٨	٧٧	
(٣٥)		(٢)	(٨)	(١٩)	(٦)	(٣٧)	
٢	-	-	-	٢	-	٢	النمسا
(١)				(١)		(١)	
١	-	١	-	-	-	١	هولندا
(١)		(١)				(١)	
٢٥٠	-	٩	٧٣	١٣١	٤٨	٢٥٦	المجموع الفرعي
(١٣٣)		(٦)	(٤٦)	(٥٩)	(٢١)	(١٣٥)	

(يتبع)

.../...

١١٧٦ ح (٩٠)

الجدول ٨ (تابع)

عدد الموظفين في ١٩٩٠/٦/٣٠		عدد الموظفين في ١٩٨٩/٦/٣٠					المنطقة وبلد الجنسية
١ - ف	٢ - ف	٣ - ف	٤ - ف	٥ - ف	٦ - ف	٧ - ف	
٢٩	-	-	٧	١٦	٦	٢٨	أمريكا اللاتينية
(١٣)			(٣)	(٧)	(٣)	(١٣)	الأرجنتين
٢	-	-	-	٣	-	٤	إكوادور
(٣)				(٣)		(٣)	
٧	-	١	٢	٢	٣	٧	أوروغواي
(٣)			(١)	(١)	(١)	(٣)	
١	-	-	-	-	١	١	باراغواي
(١)					(١)	(١)	
١	-	-	١	-	-	١	بنما
١	-	-	-	١	-	٢	بوليفيا
(١)				(١)		(١)	
٧	-	١	٢	٤	-	٨	بيرو
(٣)		(١)		(٣)		(٤)	
١	-	-	١	-	-	صفر	غواتيمالا
(١)			(١)				
١٨	-	٢	٥	٧	٤	١٩	شيلي
(١٠)			(٤)	(٥)	(١)	(١١)	
١	-	-	١	-	-	١	فنزويلا
٣	-	-	١	٢	-	٣	كوبا
(١)			(١)				
١	-	-	١	-	-	١	كوستاريكا
٦	-	-	٢	٣	١	٦	كولومبيا
(٥)			(٣)	(٣)	(١)	(٥)	
٧	-	١	١	٣	٢	٧	المكسيك
(٥)		(١)	(١)	(٣)	(١)	(٥)	

(يتبع)

.../...

١١٧٦ ح (٩٠)

## الجدول ٨ (تابع)

عدد الموظفين في ١٩٩٠/٦/٣٠						عدد الموظفين في ١٩٨٩/٦/٣٠		المنطقة وبلد الجنسية
١	٢	٣	٤	٥	٦	٧	٨	
<u>أمريكا اللاتينية (تابع)</u>								
١	-	-	-	-	١	١	١	هايتي
(١)					(١)	(١)	(١)	
٨٧	-	٥	٢٤	٤١	١٧	٨٨	٨٨	المجموع الفرعي
(٤٦)		(٢)	(١٣)	(٢٢)	(٩)	(٤٥)	(٤٥)	
<u>الشرق الاوسط</u>								
٦	-	-	٢	-	٤	٦	٦	الأردن
(١)			(١)			(١)	(١)	
٢	-	-	٢	١	-	٣	٣	إسرائيل
(١)				(١)		(١)	(١)	
<u>الجمهورية العربية السورية</u>								
٢٢	-	١	١٤	٥	٢	٢٤	٢٤	العربية السورية
(٧)			(٥)		(١)	(٧)	(٧)	
١	-	-	-	١	-	١	١	العراق
٨	-	١	٥	١	١	١٠	١٠	لبنان
(٣)		(١)	(١)	(١)		(٤)	(٤)	
١	-	-	١	-	-	١	١	اليمن
٤١	-	٢	٢٤	٨	٧	٤٥	٤٥	المجموع الفرعي
(١١)		(١)	(٧)	(٣)	(١)	(١٣)	(١٣)	

(يتبع)

الجدول ٨ (تابع)

عدد الموظفين في ١٩٩٠/٦/٣٠		عدد الموظفين في ١٩٨٩/٦/٣٠					المنطقة وبلد الجنسية
١	٢ - ف ١	٣ - ف ٢	٤ - ف ٣	٥ - ف ٤	٦ - ف ٥	٧ - ف ٦	
<u>أمريكا الشمالية</u>							
<u>ومنطقة البحر</u>							
<u>الكاريببي</u>							
١	-	-	-	-	١	١	انتيفوا وبربودا
(١)					(١)	(١)	
٢	-	-	١	١	-	٢	تريتيداد وتوباغو
(١)			(١)			(١)	
٣	-	-	٢	١	-	٥	جامايكا
(٣)			(٢)	(١)		(٤)	
٣	-	-	٢	-	-	٣	غيانا
(٣)			(٢)			(٣)	
١١	-	٣	٣	٥	-	١٣	كندا
(٦)		(٣)	(٣)	(١)		(٦)	
<u>الولايات المتحدة</u>							
<u>الأمريكية</u>							
٨٧	-	٨	٣٦	٣٥	٨	٨٧	
(٤٨)		(٨)	(٣٢)	(١٥)	(٣)	(٤٩)	
١٠٧	-	١١	٤٥	٤٢	٩	١١١	المجموع الفرعي
(٦١)		(١١)	(٣٩)	(١٧)	(٤)	(٦٣)	
<u>بلدان أخرى</u>							
<u>سويسرا</u>							
١٠	-	-	٣	٥	٢	١١	
(٦)			(٣)	(٣)		(٦)	

(يتبع)

الجدول ٨ (تابع)

عدد الموظفين في ١٩٩٠/٦/٣٠						عدد الموظفين في ١٩٨٩/٦/٣٠						المنطقة وبلد الجنسية
١ - ف	٢ - ف	٣ - ف	٤ - ف	٥ - ف	٦ - ف	١ - ف	٢ - ف	٣ - ف	٤ - ف	٥ - ف	٦ - ف	
												بلدان أخرى (تابع)
												فلسطين
٢	-	-	٢	-	-	٢						
												عديمو الجنسية
١	-	-	-	١	-	١						
												المجموع الفرعي
١٣	-	-	٥	٦	٣	١٥						
(٦)			(٣)	(٣)		(٦)						
												المجموع
٩١٥	١	٩٩	٣٤١	٣٤١	١٣٣	٩٤٨						
(٣١٧)		(٣٣)	(١٣٣)	(١٣١)	(٤١)	(٣٣٤)						

الجدول ٩

موظفو الفئة الفنية وما فوقها المميّنون بصفة محددة  
للخدمة في المعشات ، حسب المنطقة والجنسية والرتبة  
(مع بيان عدد الوظائف)  
(في ٣٠ حزيران/يونيه ١٩٩٠)

عدد الموظفين في ١٩٩٠/٦/٣٠	١- ف	٢- ف	٣- ف	٤- ف	٥- ف	١- مد	٢- مد	المساعد مد	الامين العام	عدد الموظفين وكييل الامين العام	المنطقة وبلد الجنسية
											<u>افريقيا</u>
صفر										١	جمهورية ثندانيا المتحدة
صفر										١	غامبيا
١	-	-	١	-	-	-	-	-	-	صفر	غانا
(١)			(١)							(صفر)	
صفر										١	ناميبيا
١	-	-	-	١	-	-	-	-	-	١	نيجيريا
										٤	المجموع الفرعي
(١)			(١)							(صفر)	
											<u>آسيا ومنطقة المحيط الهادئ</u>
صفر										١	بنغلاديش
٢	-	-	١	١	-	-	-	-	-	١	سري لانكا
صفر										١	نيوزيلندا
٢	-	-	-	١	١	-	-	-	-	٢	اليابان
										٥	المجموع الفرعي
٤	-	-	١	٢	١	-	-	-	-		
										١	<u>أوروبا الشرقية</u>
١	-	-	١	-	-	-	-	-	-	١	بولندا
١	-	-	-	-	-	-	-	١	-	صفر	يوغوسلافيا
										١	المجموع الفرعي
٢	-	-	١	-	-	-	-	١	-		
											<u>أوروبا الغربية</u>
										١	جمهورية ألمانيا الاتحادية
١	-	-	١	-	-	-	-	-	-	١	الاتحادية
١	-	-	-	-	-	-	١	-	-	٢	ايرلندا
١	-	-	١	-	-	-	-	-	-	١	إيطاليا
٢	-	-	-	-	-	١	-	١	-	١	السويد
١	-	-	-	-	-	-	-	-	١	صفر	فرنسا
											الملكة المتحدة
صفر										١	لبريطانيا العظمى
١	-	-	-	-	-	-	-	١	-	١	وايرلندا الشمالية
١	-	-	-	-	-	-	-	١	-	١	النرويج
										١	النمسا
										٩	المجموع الفرعي
٨	-	-	٢	-	-	١	١	٢	١		
(يتبع)											

## الجدول ٩ (تابع)

عدد الموظفين في ١٩٩٠/٦/٣٠	١- ف	٢- ف	٣- ف	٤- ف	٥- ف	١- مد	٢- مد	المساعد المهام الامين	عدد الموظفين وكييل الامين في ١٩٨٩/٦/٣٠	المنطقة وبلد الجنسية
										<u>أمريكا اللاتينية</u>
٢	-	-	-	١	-	-	-	-	١	الارجنتين
١	-	-	-	-	-	-	١	-	-	البرازيل
٢	-	-	-	١	-	-	١	-	١	المجموع الفرعي
										<u>الشرق الاوسط</u>
١	-	-	-	-	-	-	-	-	١	ايران (جمهورية - الاسلامية)
١	-	-	-	-	-	-	-	١	-	قبرص
صفر										اليمن
٢	-	-	-	-	-	-	-	١	١	المجموع الفرعي
										<u>أمريكا الشمالية ومنطقة</u>
										<u>البحر الكاريبي</u>
صفر										جامايكا
١	-	-	-	-	-	-	-	-	١	غرينادا
٢	-	-	-	١	-	-	-	١	-	كندا
(صفر)										(١)
صفر										٤
(صفر)										(٢)
٢	-	-	-	١	-	-	-	١	١	٨
(صفر)										(٣)
										<u>بلدان أخرى</u>
صفر										١
(صفر)										(١)
										١
(صفر)										(١)
٢٤	-	-	٥	٥	١	١	٢	٦	٤	٢٣
(١)			(١)							(٤)



الجدول ١٠

التوزيع المرجح\* وغير المرجح للموظائف الخاضعة  
للتوزيع الجغرافي والوضع الفعلي للموظفين بالنقاط  
(في ٣٠ حزيران/يونيه ١٩٩٠)

الجنسية	الاشتراك المقدر	النطاق المستصوب	نقطة الوسط	عدد الموظفين النطاق المرجح	التقاط المرجحة	وضع الموظفين
افريقيا						
اشيوبيا	٠,١ %	١٤-٢	٨,٢٤	٢٧	٦١٢-١٦٢	٣٨٨
انغولا	٠,١ %	١٤-٢	٧,٢٠	١	٥٦٤-١١٢	٣٣٩
اوغندا	٠,١ %	١٤-٢	٧,٤١	١٣'	٥٧٤-١٢٢	٣٤٩
بنين	٠,١ %	١٤-٢	٧,٠٧	٧	٥٥٨-١٠٦	٣٣٢
بوتسوانا	٠,١ %	١٤-٢	٦,٩٨	٢	٥٥٤-١٠٢	٣٣٨
بوركينافاسو	٠,١ %	١٤-٢	٧,١٩	٧	٥٦٢-١١٢	٣٣٨
بوروندي	٠,١ %	١٤-٢	٧,٠٩	٩	٥٥٩-١٠٧	٣٣٢
تشاد	٠,١ %	١٤-٢	٧,٠٩	٤	٥٥٩-١٠٧	٣٣٤
توغو	٠,١ %	١٤-٢	٧,٠٤	٦	٥٥٦-١٠٥	٣٣١
تونس	٠,٢ %	١٤-٢	٧,٤٦	٢١	٥٧٦-١٢٤	٣٥١
الجزائر	١٥,٠ %	١٤-٥	٩,٦٧	١٩	٦٨٠-٢٢٩	٤٥٥
جزر القمر	٠,١ %	١٤-٢	٦,٩٦	٢	٥٥٢-١٠١	٣٣٨
الجمهورية العربية الليبية	٢٨,٠ %	١٦-٦	١١,٠٧	٧	٧٤٦-٢٩٤	٥٢١
جمهورية افريقيا الوسطى	٠,١ %	١٤-٢	٧,٠٢	٤	٥٥٦-١٠٤	٣٣٠
جمهورية تنزانيا المتحدة	٠,١ %	١٤-٢	٧,٦٠	١٩	٥٨٢-١٢١	٣٥٧
جنوب افريقيا	٤٥,٠ %	١٩-١٠	١٤,٣٩	١١	٩٠٢-٤٥١	٦٧٧
جيبوتي	٠,١ %	١٤-٢	٦,٩٦	صفر	٥٥٢-١٠١	٣٣٧
الرام الاخضر	٠,١ %	١٤-٢	٦,٩٦	١	٥٥٢-١٠١	٣٣٧
رواندا	٠,١ %	١٤-٢	٧,١٢	٣	٥٦١-١٠٩	٣٣٦
زائير	٠,١ %	١٤-٢	٧,٨٥	١٥	٥٩٥-١٤٢	٣٦٩
زامبيا	٠,١ %	١٤-٢	٧,١٥	١٠	٥٦٢-١١٠	٣٣٧
زيمبابوي	٠,٢ %	١٤-٢	٧,٢٤	٦	٥٧١-١١٩	٣٤٥
سان تومي وبرينسيبي	٠,١ %	١٤-٢	٦,٩٥	صفر	٥٥٢-١٠١	٣٣٧
السفال	٠,١ %	١٤-٢	٧,١٤	١٤	٥٦١-١١٠	٣٣٦
سوازيلند	٠,١ %	١٤-٢	٦,٩٧	٤	٥٥٢-١٠٢	٣٣٨
السودان	٠,١ %	١٤-٢	٧,٥٩	١١	٥٨٢-١٢١	٣٥٧
سيراليون	٠,١ %	١٤-٢	٧,٠٥	١٥	٥٥٧-١٠٦	٣٣٢

(يتبع)

الجدول ١٠ (تابع)

النقاط وشمع		نقطة عدد		النطاق		الاشتراك		الجنسية
الموظفين		الموظفين		المستصوب		المقدر		
أفريقيا (تابع)								
٧٤	٣٣٧	٥٥٢-١٠١	٢	٦,٩٥	١٤-٢	٠,١	٪	ميشيل
٦٥١	٣٣٦	٥٦١-١١٠	١٢	٧,١٤	١٤-٢	٠,١	٪	الصومال
٨٩	٣٤٢	٥٦٨-١١٦	٢	٧,٣٧	١٤-٢	٠,٢	٪	غابون
٤٢٨	٣٣٨	٥٥٢-١٠٢	٨	٦,٩٧	١٤-٢	٠,١	٪	غامبيا
١٠٢٣	٣٤٥	٥٧٠-١١٩	١٦	٧,٣٣	١٤-٢	٠,١	٪	غانا
٢٩٣	٣٣٣	٥٥٩-١٠٧	٦	٧,٠٨	١٤-٢	٠,١	٪	غينيا
٨٩	٣٣٧	٥٥٢-١٠١	٢	٦,٩٦	١٤-٢	٠,١	٪	غينيا الاستوائية
٢٠	٣٣٨	٥٥٢-١٠٢	١	٦,٩٧	١٤-٢	٠,١	٪	غينيا - بيساو
٥٧٧	٣٤١	٥٦٦-١١٤	١٣	٧,٢٤	١٤-٢	٠,١	٪	الكاميرون
٤٠٤	٣٤٩	٥٧٤-١٢٢	١١	٧,٤١	١٤-٢	٠,٢	٪	كوت ديفوار
٢٨٠	٣٣٩	٥٥٥-١٠٢	٦	٧,٠٠	١٤-٢	٠,١	٪	الكونغو
٧٢٣	٣٥٧	٥٨٢-١٢١	١٤	٧,٥٩	١٤-٢	٠,١	٪	كينيا
٤١٧	٣٣٠	٥٥٥-١٠٤	١٠	٧,٠١	١٤-٢	٠,١	٪	ليبيريا
٢٦٣	٣٣٩	٥٥٤-١٠٢	٧	٦,٩٩	١٤-٢	٠,١	٪	ليسوتو
٤٤٦	٣٣٨	٥٦٤-١١٢	١٠	٧,١٩	١٤-٢	٠,١	٪	مالي
٤١٤	٣٤١	٥٦٧-١١٥	٩	٧,٣٥	١٤-٢	٠,١	٪	مدغشقر
٦٦٢	٤٣٥	٦٦٠-٢٠٩	١١	٩,٢٤	١٤-٤	٠,٧	٪	مصر
٥٥٩	٣٧٨	٦٠٤-١٥٢	١١	٨,٠٤	١٤-٢	٠,٤	٪	المغرب
٤٤٩	٣٣٧	٥٦٢-١١٠	٩	٧,١٦	١٤-٢	٠,١	٪	ملاوي
٢٢٩	٣٣٩	٥٥٥-١٠٢	٥	٧,٠٠	١٤-٢	٠,١	٪	موريتانيا
٦٧٧	٣٣٨	٥٥٤-١٠٢	١٢	٦,٩٨	١٤-٢	٠,١	٪	موريشوس
مفر	٣٤٦	٥٧١-١٢٠	مفر	٧,٣٥	١٤-٢	٠,١	٪	موزامبيق
٧٤	٣٣٩	٥٥٥-١٠٢	٢	٧,٠٠	١٤-٢	٠,١	٪	ناميبيا
١٧٦	٣٣٥	٥٦١-١٠٩	٤	٧,١٢	١٤-٢	٠,١	٪	النيجر
٩١٨	٥٩٢	٨١٨-٢٦٧	١٦	١٢,٦١	١٧-٨	٠,٢	٪	نيجيريا
٢١ ٣٩١	١٨ ٦٠٢	٢١٢٩٢-١٥٨١٢	٤٢٩	٣٩٥,٤٢	٢٣٦-٤٥٥	١,٧١	٪	المجموع الاقليمي
آسيا ومنطقة المحيط الهادئ								
١ ٤٣٤	١ ٤٢٧	١٢١١-١٦٦٢	٢٧	٣٠,٥٤	٢٥-٢٦	١,٥٧	٪	استراليا
٢٠٧	٦٤٨	٤٢٢-٨٧٢	٦	١٢,٧٧	١٩-٩	١,١٥	٪	اندونيسيا
٩٦	٣٣١	١٠٥-٥٥٧	٢	٧,٠٤	١٤-٢	٠,١	٪	بابوا غينيا الجديدة
٧٩٧	٤٩٦	٧٢١-٢٧٠	١٢	١٠,٥٤	١٥-٦	٠,٦	٪	باكستان

(يتبع)

الجدول ١٠ (تابع)

النقاط المرجحة	النقاط المرجحة	النقاط المرجحة	نقطة الوسط	النطاق المستصوب	الاشتراك المقدر	النسبة
صفر	٢٤٨	٥٧٤-١٢٢	صفر	٧,٤٠	١٤-٢	% ٠,٠٤
٩٦١	٤٦٠	٦٨٥-٢٢٤	١٧	٩,٧٨	١٥-٥	% ٠,٠١
١١٩	٢٢٩	٥٥٤-١٠٢	٤	٦,٩٩	١٤-٢	% ٠,٠١
١٠٠٦	٤٥٩	٦٨٤-٢٢٢	٢٧	٩,٧٦	١٥-٥	% ٠,١٠
صفر	٢٢٧	٥٥٢-١٠١	صفر	٦,٩٦	١٤-٢	% ٠,٠١
٤٦	٢٢٢	٥٥٧-١٠٦	١	٧,٠٥	١٤-٢	% ٠,٠١
٧٤	٢٢٧	٥٥٢-١٠١	٢	٦,٩٥	١٤-٢	% ٠,٠١
٥٢٢	٢٤٨	٥٧٢-١٢٢	١٠	٧,٤٠	١٤-٢	% ٠,٠١
٥٦٦	٤٠٠	٦٢٥-١٧٤	١٢	٨,٥٠	١٤-٤	% ٠,١١
٢٠٤٦	٢٢٧٦	٢٦١٧-١٩٢٥	٤٠	٤٨,٢٨	٥٦-٤١	% ٠,٧٩
صفر	٢٢٧	٥٥٢-١٠١	صفر	٦,٩٥	١٤-٢	% ٠,٠١
٢٤٧٤	٤٥٧	٦٨٢-٢٢١	٦٥	٩,٧٢	١٥-٥	% ٠,٠٩
٢٨٢	٢٢٨	٥٥٢-١٠٢	٦	٦,٩٧	١٤-٢	% ٠,٠١
١٠٥	٤٠٩	٦٢٤-١٨٢	٣	٨,٦٨	١٤-٤	% ٠,٠١
١٥٨	٢٢٧	٥٦٢-١١١	٣	٧,١٦	١٤-٢	% ٠,٠١
٧٦٩	٤١٨	٦٤٤-١٩٢	١٥	٨,٨٩	١٤-٤	% ٠,١١
صفر	٢٢٧	٥٥٢-١٠١	صفر	٦,٩٥	١٤-٢	% ٠,٠١
٣٠	٢٢٠	٥٥٥-١٠٢	١	٧,٠٠	١٤-٢	% ٠,٠١
٣٠١	٢٧٨	٦٠٢-١٥١	٧	٨,٠٢	١٤-٢	% ٠,٠١
٦٤٢	٢٥٠	٥٧٥-١٢٢	١٢	٧,٤٢	١٤-٢	% ٠,٠١
٢٧٩	٤٩٢	٧١٧-٢٦٥	٧	١٠,٤٥	١٥-٦	% ٠,٢٤
١٦٢٢	١٥٩٢	١٨٢٩-١٢٥٢	٣٦	٢٢,٨٢	٢٩-٢٩	% ٠,٢٧
٢٩٧٨	٨٤٢٠	٩٦٨٢-٧١٥٧	٩١	١٧٨,٩٧	٢٠٦-١٥٢	% ١١,٢٨
١٨٨٢٧	٢٢٦٨٢	٢٦٠٨٥-١٩٢٨١	٤٠٨	٤٨٢,٠٩	٥٥٤-٤١٠	% ١٥,١٦
(أوروبا الشرقية)						
اتحاد الجمهوريات الاشتراكية						
٧٠٦٥	٧٥٧٦	٨٧١٢-٦٤٤٠	١٥٢	١٦١,٠٢	١٨٥-١٢٧	% ٩,٩٩
صفر	٢٢١	٥٥٦-١٠٥	صفر	٧,٠٢	١٤-٢	% ٠,٠١
٢٦٩	٤٢٦	٦٦١-٢١٠	٨	٩,٢٧	١٤-٤	% ٠,١٥

(يتبع)

## الجدول ١٠ (تابع)

النقاط المرجحة الموظفين	النقاط المرجحة الموظفين	نقطة الوسط الموظفين النطاق المرجح	نقطة الوسط الموظفين النطاق المرجح	الاشتراك المقدر المستصوب	النطاق المقدر المستصوب	الجنسية
٧٣٦	٧٥٩	٩٨٤-٥٣٣	١٤	١٦,١٣	٢١-١١	× ٥٦
٥٥٨	٨٠١	١٠٣٦-٥٧٤	١٤	١٧,٠١	٢٢-١٢	× ٦٦
١٠٧٢	١٢٥٨	١٤٨٤-١٠٣٣	٢٦	٢٦,٧٤	٢٢-٢٢	× ١,٢٥
٤٦٩	٥٦٣	٧٨٩-٢٣٧	١٢	١١,٩٧	١٧-٧	× ٢٢
٧٠٦	١٢٣٥	١٤٦٠-١٠٠٨	١٥	٢٦,٢٤	٢١-٢١	× ١,٢٨
١٨٠	٤٨٢	٧٠٧-٢٥٦	٣	١٠,٢٤	١٥-٥	× ١٩
٢١٨	٤٨٠	٧٠٥-٢٥٤	٦	١٠,٢٠	١٥-٥	× ٢١
٥٢٨	٦٧١	٨٩٦-٤٤٥	١١	١٤,٢٦	١٩-٩	× ٤٦
١١ ٨٩١	١٤ ٥٩٢	١٦٧٨١-١٢٤٠٢	٢٦١	٢١٠,١٢	٢١٠-٢٦٣	× ١٥,٠٩
<b>أوروبا الشرقية (تابع)</b>						
بولندا						
تشيكوسلوفاكيا						
جمهورية أوكرانيا						
الاتحاد السوفياتية						
جمهورية بيلوروسيا						
الاتحاد السوفياتية						
الجمهورية الديمقراطية						
الألمانية						
رومانيا						
هنغاريا						
يوغوسلافيا						
المجموع الاقليمي						
<b>أوروبا (الغربية)</b>						
ألمانيا						
جمهورية -						
الاتحادية						
أيرلندا						
أيسلندا						
إيطاليا						
البرتغال						
بلجيكا						
الدانمرك						
السويد						
فرنسا						
فنلندا						
لكسمبرغ						
مالطة						
المملكة المتحدة لبريطانيا						
المعظم وأيرلندا الشمالية						
٤ ٥٠٩	٣ ٧٨٥	٤٣٥٢-٢٣١٨	٩٣	٨٠,٤٦	٩٣-٦٨	× ٤,٨٦

(يتبع)

الجدول ١٠ (تابع)

الجنسية	الاشتراك المقدر	النطاق المستصوب	نقطة الوسط	عدد الموظفين	النطاق المرجح	النقاط المرجحة	وضوح الموظفين
أوروبا الغربية (تابع)							
الترويج	٠,٥٥	٢٠-١٠	١٥,٠٧	١٤	٩٣٥-٤٨٣	٧٠٩	٤٥٨
التمهنا	٠,٧٤	٢٣-١٣	١٧,٩٩	٢٠	١٠٧٢-٦٣٠	٨٤٦	١٠٧١
هولندا	١,٦٥	٢٦-٢٧	٢١,٦٨	٢٢	١٧١٦-١٣٦٤	١٤٩١	١٣٩٩
اليونان	٠,٤٠	١٨-٨	١٣,٠١	١٣	٨٣٧-٢٨٦	٦١٢	٥٧٢
المجموع الاقليمي	٣٢,٥١	٧٠٦-٥٢٢	٦١٤,٢٧	٥٩٢	٢٣٣٢٤-٢٤٥٦٤	٢٨٨٩٩	٢٧٥٧٢
أمريكا اللاتينية							
الأرجنتين	٠,٦٦	٢٢-١٣	١٧,٤٤	٢٦	١٠٤٦-٥٩٤	٨٢١	١٣٥٥
إكوادور	٠,٠٣	١٤-٢	٧,٥٢	٤	٥٧٩-١٢٨	٢٥٤	١٨٢
أوروغواي	٠,٠٤	١٤-٢	٧,٤٨	١٠	٥٧٧-١٢٥	٢٥٢	٤٧٨
باراغواي	٠,٠٢	١٤-٢	٧,٢٥	١	٥٧١-١٢٠	٢٤٦	٤٦
البرازيل	١,٤٥	٢٧-٢٧	٢٢,٢٢	٢٩	١٧٤٢-١٢٨٨	١٥١٦	١٣٥٥
بنما	٠,٠٢	١٤-٢	٧,١٦	٢	٥٦٢-١١١	٢٢٧	١٢٤
بوليفيا	٠,٠١	١٤-٢	٧,١٤	٥	٥٦١-١٠٩	٢٢٦	٢٢٧
بيرو	٠,٠٦	١٤-٢	٨,٢٦	١٦	٦١٤-١٦٣	٢٨٩	٧٨٥
الجمهورية الدومينيكية	٠,٠٢	١٤-٢	٧,٤٢	٦	٥٧٥-١٢٢	٢٥٠	٢٢٧
السلغادور	٠,٠١	١٤-٢	٧,٠٩	٥	٥٥٩-١٠٧	٢٢٢	٢٦٥
سورينام	٠,٠١	١٤-٢	٦,٩٦	٢	٥٥٢-١٠١	٢٢٧	٨٢
شيلي	٠,٠٨	١٤-٤	٨,٢٢	٢٧	٦١٧-١٦٦	٢٩٢	١٢٤٨
غواتيمالا	٠,٠٢	١٤-٢	٧,٢٢	٧	٥٧٠-١١٩	٢٤٥	٢٦٧
فنزويلا	٠,٥٧	٢١-١١	١٥,٧٦	١٣	٩٦٧-٥١٥	٧٤٢	٦٠٠
كوبا	٠,٠٩	١٤-٤	٨,٤٢	١١	٦٢١-١٧٠	٢٩٦	٤٠٠
كوستاريكا	٠,٠٢	١٤-٢	٧,١٧	٢	٥٦٢-١١١	٢٢٨	١٢٩
كولومبيا	٠,١٤	١٤-٥	٩,٦٩	١٠	٦٨١-٢٣٠	٤٥٦	٤٥٢
المكسيك	٠,٩٤	٢٨-١٨	٢٢,٩٨	٢٧	١٣٠٧-٨٥٥	١٠٨١	١٠٩٦
نيكاراغوا	٠,٠١	١٤-٢	٧,٠٥	٢	٥٥٧-١٠٥	٢٢٢	١٦٢
هايتي	٠,٠١	١٤-٢	٧,١٠	٥	٥٥٩-١٠٨	٢٢٤	٢٤٨
هندوراس	٠,٠١	١٤-٢	٧,٠٨	٢	٥٥٨-١٠٧	٢٢٢	٦٧
المجموع الاقليمي	٤,٢٤	٢٥٠-١٨٤	٢١٦,٩٦	٢١٥	١١٧٤٢-٨٦٧٩	١٠٢١٠	٩٩٢٧

(يتبع)

الجدول ١٠ (تابع)

النقاط ووضوح المرجحة الموظفين	النقاط المرجحة الموظفين	نقطة عمود المرجحة الموظفين	نقطة عمود المرجحة الموظفين	الاشتراك النطاق المقدر المستنوب	النطاق المقدر المستنوب	الجنسية
٦٥٢	٣٣٣	٥٥٧-١٠٦	١٣	٧,٠٥	١٤-٢	× ٠,١
٤١٨	٤٧٢	٦٩٨-٢٤٦	١١	١٠,٠٣	١٥-٥	× ٠,٢١
٤٢٤	٢٤٧	٥٧٢-١٢٠	٩	٧,٢٧	١٤-٢	× ٠,١
٤٦	٤٥٤	٦٨٠-٢٢٨	١	٩,٦٦	١٤-٥	× ٠,١٩
٩٤٢	٨٦٨	١٠٩٤-٦٤٢	١٨	١٨,٤٦	٢٣-١٤	× ٠,٦٩
صفر	٢٣٥	٥٦٠-١٠٨	صفر	٧,١١	١٤-٢	× ٠,٠٢
٦٠٨	٦١٢	٨٢٩-٢٨٧	١٢	١٣,٠٣	١٨-٨	× ٠,٣٢
٤٥٦	٢٦٢	٥٨٨-١٢٦	٨	٧,٧٠	١٤-٢	× ٠,٠٤
٩٠٣	٤٢٦	٦٥١-١٩٩	١٦	٩,٠٥	١٤-٤	× ٠,١٢
١٢٤	٢٣٦	٥٦١-١٠٩	٢	٧,١٢	١٤-٢	× ٠,٠٢
٢٠٦	٢٣٥	٥٦٠-١٠٨	٥	٧,١١	١٤-٢	× ٠,٠٢
٢٠	٢٥٥	٥٨١-١٢٩	١	٧,٥٥	١٤-٢	× ٠,٠٥
صفر	٥٢٥	٧٥٠-٢٩٩	صفر	١١,١٦	١٦-٦	× ٠,٢٩
٩٧٥	٢٢١	٥٥٦-١٠٤	١٩	٧,٠٢	١٤-٢	× ٠,٠١
١٨٢	١٠٥٠	١٢٧٥-٨٢٤	٤	٢٢,٢١	٢٧-١٨	× ١,٠٢
٤٥٠	٢٤٦	٥٧٢-١٢٠	٩	٧,٢٦	١٤-٢	× ٠,٠٢
٦٥٢٧	٧٤٨٧	٨٦١٠-٦٣٦٤	١٢٨	١٥٩,١٠	١٨٢-١٢٥	× ٣,٠٤

أمريكا الشمالية ومنطقة

<u>البحر الكاريبي</u>						
١٠٤	٢٢٧	٥٥٢-١٠١	٣	٦,٩٥	١٤-٢	× ٠,١
٢٢٧	٢٢٧	٥٥٢-١٠١	٥	٦,٩٦	١٤-٢	× ٠,١
٨٢	٢٢٧	٥٥٢-١٠١	٢	٦,٩٥	١٤-٢	× ٠,٠١
٦٥٧	٢٥٦	٥٨٢-١٢٠	١٥	٧,٥٧	١٤-٢	× ٠,٠٥
٨٤٧	٢٢٠	٥٥٥-١٠٤	١٨	٧,٠١	١٤-٢	× ٠,٠١
٤٦	٢٢٤	٥٦٠-١٠٨	١	٧,١٠	١٤-٢	× ٠,٠٢
صفر	٢٢٧	٥٥٢-١٠١	صفر	٦,٩٥	١٤-٢	× ٠,٠١
٢٧	٢٢٧	٥٥٢-١٠١	١	٦,٩٥	١٤-٢	× ٠,٠١
٥٩	٢٢٧	٥٥٢-١٠١	٢	٦,٩٥	١٤-٢	× ٠,٠١
١٤٢	٢٢٧	٥٥٢-١٠١	٤	٦,٩٥	١٤-٢	× ٠,٠١

(يتبع)

الجدول ١٠ (تابع)

الجنسية	الاشتراك المقدر	النطاق المستصوب	نقطة الوسط	عدد الموظفين	النقاط المرجحة	وضوح الموظفين
أمريكا الشمالية ومنطقة البحر الكاريبي (تابع)						
غرينادا	٠,١ %	١٤-٢	٦,٩٥	٢	٥٥٢-١٠١	٢٢٧ ٩٥
غيانا	٠,١ %	١٤-٢	٦,٩٨	١٦	٥٥٤-١٠٢	٢٢٨ ٧٧٦
كندا	٢,٠٩ %	٦١-٤٥	٥٣,٣٥	٥١	٢٨٨٦-٢١٣٤	٢ ٥١٠ ٢ ٦٣٩
الولايات المتحدة الأمريكية	٢٥,٠٠ %	٤٤٢-٢٢٧	٢٨٤,٤١	٢٧٩	٢٠٧٩٨-١٥٣٧٤	١٨ ٠٨٦ ١٧ ٧٣٣
المجموع الاقليمي	٢٨,٢٦ %	٦٠٠-٤٤٤	٥٢٣,٠٢	٤٩٩	٢٨٢٤٤-٢٠٨٧٦	٢٤ ٥٦٠ ٢٣ ٤٥٦

مرجع بالمرتبة الابتدائي على النحو التالي :

الرتبة	عدد الموظفين المئوية	الاساس ٢٧٠٠	الإجمالي في السنة بالدولار	النقاط =
وكيل الامين العام	٢٦	٢٧,٥	١٠٥,٢	٢ ٨٩٥,٨
الامين العام المساعد	١٨	١٨,٩	٩٥,١	١ ٧٩٧,٤
مد - ٢	٧٩	٨٣,٢	٧٦,٧	٦ ٢٨١,٤
مد - ١	٢٢٧	٢٤٩,٨	٦٥,٧	١٦ ٤١١,٩
ف - ٥	٤٦١	٤٨٦,٠	٥٨,١	٢٨ ٢٣٦,٦
ف - ٤	٦٧٣	٧٠٩,٦	٤٦,٢	٢٢ ٧٨٣,٥
ف - ٣	٦٦٩	٧٠٥,٢	٢٧,٢	٢٦ ٢٣٣,٤
ف - ٢	٢٨٢	٤٠٢,٨	٢٩,٦	١١ ٩٢٢,٩
ف - ١	١٦	١٦,٧	٢٢,٢	٢٧٠,٧
	٢ ٥٦١	٢ ٦٩٩,٧		١٢٧ ٠٢٣,٦
المتوسط المرجح للوظيفة	٤٧,٠٥ نقطة		(٢ ٧٠٠/١٢٧ ٠٢٣,٦)	
عامل السكان	٦ ٢٥١,٨ نقطة		(٤٧,٠٥ × ١٢٥)	% ٥٠,٠
عامل العضوية	٥٠ ٨٧٠,٥ نقطة		(١٥٩ × ٤٧,٠٥ × ٦,٨٠)	% ٤٠,٠
النقاط التي توزع وفقا لجدول الاشتراكات	٦٩ ٨١١,٢ نقطة		(٥٠ ٨٧٠,٥ - ٦ ٢٥١,٨ - ١٢٧ ٠٢٣,٦)	% ٥٥,٠

## جيم - جداول أخرى

## الجدول ١١

عدد موظفات الأمم المتحدة والوكالات المتمثلة  
بها في وظائف الفئة الفنية وما فوقها  
(في ٣١ كانون الأول/ديسمبر ١٩٨٩)

النسبة مجموع المئوية للموظفات	وظيفة الأمين العام المساعد والفئات العليا										
	٢-مد	١-مد	ف-١	ف-٢	ف-٣	ف-٤	ف-٥	ف-٦	ف-٧	١-ف	
٢٩,٠	٣ ٧٩٤	١ ١٠١	١٨	٢١٠	٤١٩	٣١١	١١٤	١٨	٩	٣	الأمم المتحدة
٢١,٣	١ ٦٠٢	٥٠١	١٣٤	١٥٦	٨٠	٨٠	٣٧	١٠	٣	١	برنامج الأمم المتحدة الإنمائي
٣٤,٩	١ ٠١٠	٣٥٢	٢٣	٩٩	١٤٤	٥٣	٢٦	٦	١	١	منظمة الأمم المتحدة للطفولة مكتب مفوض الأمم المتحدة
٢٦,٣	٥٠٦	١٣٣	٣١	٤٣	٣٥	١٨	٦	١	صفر	صفر	لشؤون اللاجئين معهد الأمم المتحدة للتدريب والبحث
١٦,٧	٦	١	صفر	١	صفر	صفر	صفر	صفر	صفر	صفر	وكالة الأمم المتحدة لأغذية وتغذية اللاجئين الفلسطينيين في الشرق الاجنبي
٩,٣	١٠٨	١٠	١	٤	١	٣	صفر	١	صفر	صفر	مركز التجارة الدولية
٢١,٣	٧٥	١٦	صفر	٤	٧	٤	١	صفر	صفر	صفر	لجنة الخدمة المدنية الدولية
٢٠,٠	٢٠	٦	صفر	٣	١	٢	صفر	صفر	صفر	صفر	جامعة الأمم المتحدة
١٨,٥	٢٧	٥	صفر	١	٢	١	صفر	١	صفر	صفر	محكمة العدل الدولية
٢٦,٣	١٩	٥	صفر	٤	١	صفر	صفر	صفر	صفر	صفر	منظمة العمل الدولية <sup>(١)</sup>
٢١,٠	٧٤٢	١٥٦	١	٢٣	٥٦	٥٧	١١	٦	١	١	منظمة الأغذية والزراعة
١٦,٥	١ ٤٦٦	٢٤٢	٤	٨٥	٨٢	٤٩	١٩	٣	صفر	صفر	منظمة الأمم المتحدة للتربية والعلم والثقافة
٢٦,٢	٩٦٤	٣٥٢	١٤	٦٨	٧٤	٦٣	٢٦	٨	١	صفر	منظمة الصحة العالمية
٢٢,٥	١ ٠٦١	٢٣٩	٤	٣٥	٧٦	٦٥	٥٠	٥	٤	صفر	منظمة المحة للبلدان الأمريكية
٢٩,٢	١٨٥	٥٤	١٣	١٠	١٤	١٠	٨	صفر	صفر	صفر	البنك الدولي للإنشاء والتعمير/المؤسسة المالية الدولية <sup>(ب)</sup>
٢٥,٢	٤ ٠٩٤	١ ٠٣٣	-	-	-	-	-	-	-	-	

(يتبع)



الجدول ١١ (تابع)

النسبة مجموع النسب مجموع الموظفين للموظفات	وظيفة الأمين العام المساعد والفتات العليا										
	مد ٢	مد ١	ف ٥	ف ٤	ف ٣	ف ٢	ف ١	المجموع	الموظفات	للموظفات	
٢٤,٦	٨١٧	٢٨٢	-	-	-	-	-	-	-	-	صندوق النقد الدولي (ب)
١٧,١	٢٠٤	٥٢	١	١٨	١٥	١٧	١	صفر	صفر	صفر	منظمة الطيران المدني الدولي
٢٠,٠	٧٥	١٥	صفر	٢	١٠	٢	صفر	صفر	صفر	صفر	الاتحاد البريدي العالمي الاتحاد الدولي للمواصلات الملكية واللاسلكية
١٤,٧	٢٠٦	٤٥	١	١٢	١٤	١٤	٢	١	صفر	صفر	المنظمة العالمية للأرصاد الجوية
١٩,٤	١٢٤	٢٦	صفر	٥	١٤	٦	١	صفر	صفر	صفر	المنظمة البحرية الدولية
١٩,٦	١١٢	٢٢	٢	٤	٤	١١	١	صفر	صفر	صفر	المنظمة العالمية للملكية الفكرية
١٧,٠	١١٢	١٩	١	٢	١١	٤	١	صفر	صفر	صفر	المنندوق الدولي للتنمية الزراعية
١٤,٦	١٠٢	١٥	صفر	٢	٥	٥	٢	صفر	صفر	صفر	منظمة الأمم المتحدة للتنمية الصناعية
١٨,٥	٢٨٩	٧٢	صفر	١٠	٢٩	٢٤	٧	٢	صفر	صفر	الوكالة الدولية للطاقة الذرية
١٢,٨	٦٨٠	٨٧	٢	١٩	٤٠	١٩	٦	صفر	صفر	صفر	اللجنة المؤقتة لمنظمة التجارة الدولية/الاتفاق العام بشأن التعريفات الجمركية والتجارة (مجموعة "فات")
٢٤,٧	١٦٦	٤١	صفر	٧	١٧	١٥	٢	صفر	صفر	صفر	
٢٥,٢	١٨ ٨٧٧	٤ ٧٨٢	٢٤٩	٨٢٨	١ ١٥١	٨٣٢	٢٣١	٦٢	١٩	٥	المجموع

(١) بما في ذلك الأرقام الخاصة بموظفات المركز الدولي للتدريب التقني والمهني المتقدم ، تورينو .

(ب) لم يرد سوى الأرقام الاجمالية الخاصة بالموظفات العاملات في البنك الدولي للإنشاء والتعمير/  
المؤسسة المالية الدولية ، وصندوق النقد الدولي ، لأن رتبتهن تختلف عن رتب موظفات المنظمات التي تستخدم نظام  
المرتبات والبدلات الموحد المعمول به في الأمم المتحدة .

## الجدول ١٢

توزيع الموظفين وفقاً للنسب في الامانة العامة  
للأمم المتحدة حسب الإدارة أو المكتب وحسب الرتبةالد - الموظفون من الفئة الفنية وما فوقها  
في الوظائف الخاضعة للتوزيع الجغرافي  
(في ٣٠ حزيران/يونيه ١٩٩٠)

النسبة المئوية المجموع النسوية للنساء	المجموع الكلي	الادارة او المكتب																				
		المجموع	١ - د	٢ - د	٣ - د	٤ - د	٥ - د	١ - مد	٢ - مد	الامين العام	الامين العام المساعد	وكيل الامين العام	المساعد	إناك	ذكور	إناك						
٤٠,٠	٣٠	١٨	١٢	-	-	١	٢	١	٤	٢	٢	٢	١	١	١	٧	١	٢	-	١	-	المكتب التنفيذي للامين العام
٢٥,٠	١٦	١٢	٤	-	-	-	-	١	-	-	٢	٢	٢	٤	-	٢	-	١	-	١	-	ادارة التنمية والتعاون الاقتصادي الدولي
١١,١	٩	٨	١	-	-	-	-	-	١	-	٢	-	١	-	٢	١	-	-	-	١	-	مكتب الشؤون السياسية الخامة - مكتب وكييل الامين العام للشؤون السياسية وشؤون الجمعية العامة وخدمات الامانة العامة
٢٨,٥	٢٦	١٦	١٠	-	-	١	٢	٦	٢	٢	١	١	٢	٢	١	٢	-	-	-	١	-	مكتب البحوث وجمع المعلومات مكتب الشؤون القانونية
٣٠,٠	٢٠	١٤	٦	-	-	١	-	١	١	٤	٤	٢	١	٥	-	-	-	١	-	-	-	ادارة الشؤون السياسية وشؤون مجلس الامن
١٢,٢	٥٤	٣٦	١٨	-	-	٥	٤	٨	٢	٨	٦	٥	٤	٦	١	٢	-	-	-	١	-	ادارة شؤون نزع السلاح ادارة المسائل السياسية الخاصة والتعاون الاقليمي وانهاء الاستعمار والجمالية
٢٨,٦	٧٠	٥٠	٢٠	-	-	٢	٤	٨	٦	١٥	٥	١١	٤	٩	١	٢	-	١	-	١	-	ادارة الشؤون السياسية وشؤون مجلس الامن
١٢,٢	٢٤	١٦	٨	-	-	-	١	٢	١	٤	٢	٤	٢	٢	-	٢	-	-	-	١	-	ادارة شؤون نزع السلاح ادارة المسائل السياسية الخاصة والتعاون الاقليمي وانهاء الاستعمار والجمالية
٢١,٠	٤٢	٢٩	١٢	-	-	٢	١	٤	٦	٦	٢	٨	٢	٤	-	٢	-	-	-	١	-	ادارة الشؤون الاقتصادية والاجتماعية
٢٠,٨	١٧٢	١١٩	٥٢	-	١	٢٤	٨	١٨	٢٥	٢٥	١٤	٢٢	٥	١٥	-	٢	-	١	-	١	-	ادارة التعاون التقني لغراف التنمية والاجتماعية الدولية
٢٨,٢	١١٢	٨١	٢٢	-	-	٤	٦	١٢	١٢	٢٠	٩	٢٠	٥	١٢	-	١	-	-	-	١	-	ادارة التعاون التقني لغراف التنمية
١٢,١	٩٩	٨٧	١٢	-	-	١٢	٥	٢٠	٤	٢٧	٢	١٧	-	٩	-	١	-	-	-	١	-	اللجنة الاقتصادية لاوروبا اللجنة الاقتصادية والاجتماعية لاسيا والمحيط الهادئ اللجنة الاقتصادية لأمريكا اللاتينية ومنطقة البحر الكاريبي
٢٥,٤	١٢٠	٩٧	٢٢	٢	١	٦	١١	٢٢	١٦	٢٦	٢	٢٠	١	٩	١	١	-	-	-	١	-	اللجنة الاقتصادية والاجتماعية لاسيا والمحيط الهادئ اللجنة الاقتصادية لأمريكا اللاتينية ومنطقة البحر الكاريبي
١٤,٩	١٢٤	١١٤	٢٠	-	-	١٨	٢	٢٨	٩	٢١	٨	٢٤	-	١١	-	١	-	-	-	١	-	اللجنة الاقتصادية لأمريكا اللاتينية ومنطقة البحر الكاريبي
١٥,١	١٦٦	١٤١	٢٥	-	١	١١	٩	٤٦	٧	٤٥	٧	٢٥	١	١٢	-	١	-	-	-	١	-	اللجنة الاقتصادية لأمريكا اللاتينية ومنطقة البحر الكاريبي
١٤,٥	٧٦	٦٥	١١	-	-	٢	٢	١٢	٥	٢٤	٢	١٧	١	٧	-	١	-	-	-	١	-	اللجنة الاقتصادية والاجتماعية لغربي آسيا
٢٢,٢	٢	٢	١	-	-	-	-	١	-	-	-	-	١	١	-	-	-	-	-	١	-	مكتب اتصال اللجان الاقليمية مؤتمر الأمم المتحدة للتجارة والتنمية (١)
١٦,٧	٢١٥	١٧٩	٢٦	-	١	١٥	٦	٤٤	٢٠	٤٨	٦	٤٤	٢	٢٠	-	٦	-	١	-	١	-	مكتب ممتق الأمم المتحدة لعمليات الإنفاذ في حالات الكوارث (١)
٢٢,١	٢٦	٢٠	٦	-	-	٢	٢	٢	٢	٢	١	٧	-	٢	-	١	-	-	-	١	-	برنامح الأمم المتحدة للبيئة (١)
١٨,٨	١٦	١٢	٢	-	١	-	-	-	١	١	٢	١	٢	-	٢	-	٢	-	١	-	-	مركز الأمم المتحدة للموظفين البشرية (الموئل) (١)
١٥,٢	٤٦	٢٩	٧	-	-	٤	٢	١٢	٢	١١	٢	٦	-	٢	-	١	-	١	-	١	-	مركز الأمم المتحدة للموظفين البشرية (الموئل) (١)

(يتبع)

.../...

الجدول ١٣ (تابع)

النسبة المئوية المجموع المشتركة للخمساء	الامين العام														وكيل الامين العام		الادارة او المكتب				
	المجموع الكلي للخمساء	١- ف	٢- ف	٣- ف	٤- ف	٥- ف	١- مد	٢- مد	إشاك	إشاك	إشاك	إشاك	إشاك	إشاك	إشاك	إشاك		إشاك			
٠,٠	٣	٣	-	-	-	١	-	٢	-	-	-	-	-	-	-	-	-	وحدة الخدمات المشتركة للأمم المتحدة (نيروبي)			
٢١,٢	٢٢	٢٢	١٠	-	-	١	٢	٢	٢	٩	٢	٥	١	٢	١	١	-	مركز الأمم المتحدة لشؤون الشركات مير الوطنية			
٢٢,١	١٢	١٠	-	-	-	١	-	٢	١	-	٢	٢	-	٢	-	١	-	مركز الأمم المتحدة لتسخير العلم والتكنولوجيا لأغراض التنمية			
٢٦,٠	٢٥	١٦	٩	-	-	٢	٤	٢	٢	٤	١	٢	٢	٤	-	١	-	إدارة شؤون المحيطات وقانون البحار			
٢٥,٠	٢٠	١٢	٧	-	-	-	-	٢	٢	٤	١	٢	٣	٢	١	١	-	إدارة الشؤون الادارية والتنظيمية			
٢٧,٥	٢٢	٢٠	١٢	-	١	٥	٤	٤	٥	٥	٢	٤	-	١	-	١	-	شعبة المراجعة الداخلية للحسابات			
٤٦,٥	٩٩	٥٢	٤٦	-	١	٧	١٠	١١	١٧	١٢	١٤	١٠	٣	٧	-	٤	١	مكتب تطبيق البرامج والميزانية والشؤون المالية			
٤٩,٤	٧٩	٤٠	٢٩	-	-	٢	٨	٩	١٢	١٤	١٠	٩	٥	٢	٣	١	٢	مكتب تنظيم الموارد البشرية			
٢٩,٨	١٠٤	٧٢	٢١	-	-	١٤	١٠	١٨	١٢	٢٠	٦	١٠	٢	٨	-	٢	١	مكتب الخدمات العامة			
٨,٢	٢٤	٢٢	٢	-	-	١	-	٢	-	٤	٢	٩	-	٢	-	٣	-	دائرة الخدمات الميدانية			
٥٦,٧	١٢٠	٥٢	٦٨	-	٢	٧	١٨	١٩	٢٨	٧	١٢	٥	٣	٩	٤	٤	١	البعثات الخامة			
٢٥,٢	١٩٦	١٢٧	٦٩	٢	١	١٧	١٦	٢٨	٢١	٢٧	٢٠	٢٠	١٠	١٠	-	٣	-	إدارة شؤون المؤتمرات (ب)			
٢١,٤	١١٨	٨١	٢٧	٢	-	١٥	١٥	٢٢	١٢	١٥	٧	١٥	١	٧	٢	٢	-	مكتب الأمم المتحدة في جنيف			
٢٥,٦	٤٥	٢٩	١٦	-	-	٥	٥	١١	٤	٥	٧	٥	-	٣	-	-	-	مركز حقوق الانسان			
٢٧,٥	١٠٢	٧٤	٢٨	-	-	١٢	١٠	١٠	٨	٢٢	٦	١٥	٢	١١	-	٢	١	مكتب الأمم المتحدة في فيينا (ج)			
١٥,٤	١٢	١١	٢	-	-	-	-	١	-	٢	١	٢	١	٣	-	-	١	امانة مجلس الاعنية المالي			
٢٠,٠	٥	٤	١	-	-	١	-	١	-	١	-	١	-	١	-	-	-	مؤتمر الأمم المتحدة المعنى بالبيئة والتنمية (د)			
٢٥,١	٢٧	٢٤	١٢	-	-	٢	-	٩	٧	٢	٤	٧	١	٢	١	-	-	هيئات مشتركة بين المنظمات			
١٦,٧	٦	٥	١	-	-	-	١	-	٢	-	-	-	-	٣	-	-	-	موظفون مكلفون بمهام مؤقتة خاصة			
٢٨,٢	٢ ٥٦١	١ ٨٢٦	٧٢٥	٦	١٠	٢٠٧	١٧٥	٤٠٨	٢٦١	٤٩٢	١٨٠	٢٨٨	٧٢	٢٢١	١٦	٧١	٨	١٨	٢٤	٢	المجموع

(أ) يشمل مكاتب الاتصال في مراكز العمل الأخرى .

(ب) يشمل مراكز الاعلام .

(ج) يشمل شعبة المخدرات وأمانة الهيئة الدولية لمراقبة المخدرات .

(د) يشمل امانة مجلس المدقق المشترك للاماشات التقاعدية لموظفي الأمم المتحدة وامانة اللجنة الاستشارية المعنية بالمسائل الادارية والمركز المولسي

للحساب الالكتروني واللجنة الاستشارية لتتسيق نظم المعلومات ووحدة التفتيش المشتركة .

## الجدول ١٢ (تابع)

باء - الموظفون من الفئة الفنية في الوظائف  
ذات المتطلبات اللغوية الخاصة  
(في ٣٠ حزيران/يونيه ١٩٩٠)

النسبة المجموع النسوية	المجموع	ف - ١	ف - ٢	ف - ٣	ف - ٤	ف - ٥	الادارة او المكتب							
المجموع النسوية الكلية للنساء	ذكور	ذكور	إناث	ذكور	إناث	ذكور	إناث							
٩٠,٩	١١	١	١٠	-	-	-	١	٥	١	٢	-	٢	مكتب وكيل الأمين العام للشؤون السياسية وشؤون الجمعية العامة وخدمات الامانة العامة ادارة الشؤون السياسية وشؤون مجلس الامن	
١٠٠,٠	١	-	١	-	-	-	-	١	-	-	-	-	ادارة شؤون نزع السلاح ادارة المسائل السياسية الخاصة ، والتعاون الاقليمي ، وانهاء الاستعمار والوصاية	
١٠٠,٠	٣	-	٣	-	-	-	-	٣	-	-	-	-	اللجنة الاقتصادية لاوروبا اللجنة الاقتصادية والاجتماعية لاسيا والمحيط الهادئ	
٢٦,٩	٢٦	١٩	٧	-	-	٧	٢	٥	٢	٧	٢	-	١	اللجنة الاقتصادية لأمريكا اللاتينية ومنطقة البحر الكاريببي
٥٨,٢	١٣	٥	٧	-	-	-	٢	٤	-	١	٤	-	١	اللجنة الاقتصادية لأفريقيا اللجنة الاقتصادية والاجتماعية لغربي آسيا
١٦,٧	١٣	١٠	٣	-	-	٣	١	٤	١	٤	-	-	-	مؤتمر الأمم المتحدة للتجارة والتنمية برنامج الأمم المتحدة للبيئة مركز الأمم المتحدة للمستوطنات البشرية (الموئل)
٤٠,٠	٥	٣	٢	-	-	-	٢	-	-	٣	-	١	-	ادارة تنظيم الموارد البشرية اليمعات الخاصة
١٦,٧	٦	٥	١	-	-	-	-	٣	١	٣	-	-	-	ادارة شؤون المؤتمرات مكتب الأمم المتحدة في جنيف مكتب الأمم المتحدة في فيينا
٢٥,٠	٤	٣	١	-	-	١	-	١	١	١	-	-	-	المجموع
٦٠,٠	٥	٣	٢	-	-	١	٣	-	-	١	-	-	-	
١٠,٠	٢	٢	-	-	-	-	-	-	-	٣	-	-	-	
٢٥,٥	٥٣٨	٢٤٧	١٩١	١	-	٣٣	١٨	١٣٣	٧٤	١١٦	٧٣	٦٤	٣٦	
٢٠,٢	٢٦٤	١٨٤	٨٠	-	-	٢٢	٣	٦١	٣١	٧٥	٣٦	٣٦	١٠	
٢٢,٢	١٥	١٠	٥	-	-	-	-	٥	١	٥	٣	-	١	
٢٤,٦	٩١٥	٥٩٨	٣١٧	١	-	٦٦	٢٣	٢١٩	١٣٢	٢٢٠	١٢١	٩٢	٤١	

(يتبع)

..../

الجدول ١٢ (تابع)

جيم - الموظفون من الفئة الفنية وما فوقها  
في الوظائف الخاصة للتوزيع الجغرافي  
والوظائف ذات المتطلبات اللغوية الخاصة  
(في ٣٠ حزيران/يونيه ١٩٩٠)

النسبة المئوية للمجموع الكلي للنساء	وكيل الأمين العام الأمين المساعد														الإدارة أو المكتب							
	المجموع الكلي	١ - ف	٢ - ف	٣ - ف	٤ - ف	٥ - ف	١ - مد	٢ - مد	إناث	ذكور	إناث	ذكور	إناث	ذكور								
٤٠,٠	٣٠	١٨	١٢	-	-	١	٣	١	٤	٣	٣	٣	١	١	١	٧	١	٢	-	١	-	المكتب التنفيذي للأمين العام إدارة التنمية والتعاون الاقتصادي الدولي مكتب الشؤون السياسية الخاصة
٢٥,٠	١٦	١٢	٤	-	-	-	-	١	-	-	٢	٣	٢	٤	-	٢	-	١	-	١	-	مكتب وكيل الأمين العام للشؤون السياسية وشؤون الجمعية العامة وخدمات الامانة العامة
١١,١	٩	٨	١	-	-	-	-	-	١	-	٢	-	١	-	٣	١	-	-	-	١	-	مكتب وكيل الأمين العام للشؤون السياسية وشؤون الجمعية العامة وخدمات الامانة العامة
٥٤,١	٣٧	١٧	٢٠	-	-	١	٤	٦	٧	٤	٣	١	٥	٢	١	٢	-	-	-	١	-	إدارة البحوث وجمع المعلومات إدارة الشؤون القانونية إدارة الشؤون السياسية وشؤون مجلس الأمن
٢٠,٠	٢٠	١٤	٦	-	-	١	-	١	١	٤	٤	٢	١	٥	-	-	-	١	-	-	-	إدارة الشؤون السياسية وشؤون مجلس الأمن
٢٢,٢	٥٤	٢٦	١٨	-	-	٥	٤	٨	٣	٨	٦	٥	٤	٦	١	٣	-	-	-	١	-	إدارة الشؤون السياسية وشؤون مجلس الأمن
٢٨,٢	٧١	٥١	٢٠	-	-	٣	٤	٩	٦	١٥	٥	١١	٤	٩	١	٢	-	١	-	١	-	إدارة شؤون نزع السلاح
٢٦,٠	٢٥	١٦	٩	-	-	-	١	٢	٢	٤	٣	٤	٣	٢	-	٢	-	-	-	١	-	إدارة الممثلين السياسيين الخاصة والتعاون الاقليمي وانهاء الاستعمار والولاية إدارة الشؤون الاقتصادية والاجتماعية الدولية
٢٢,٦	٤٣	٢٩	١٤	-	-	٣	١	٤	٧	٦	٣	٨	٣	٤	-	٣	-	-	-	١	-	إدارة التعاون التقني لأفريقيا التنمية
٢٠,٨	١٧٢	١١٩	٥٣	-	١	٢٤	٨	١٨	٢٥	٢٥	١٤	٢٢	٥	١٥	-	٣	-	١	-	١	-	اللجنة الاقتصادية لاوروبيا اللجنة الاقتصادية والاجتماعية لاسيا والمحيط الهادئ اللجنة الاقتصادية لأمريكا اللاتينية ومنطقة البحر الكاريبي
٢٨,٢	١١٢	٨١	٢٢	-	-	٤	٦	١٢	١٢	٢٠	٩	٢٠	٥	١٢	-	١	-	-	-	١	-	اللجنة الاقتصادية لاوروبيا اللجنة الاقتصادية والاجتماعية لاسيا والمحيط الهادئ اللجنة الاقتصادية لأمريكا اللاتينية ومنطقة البحر الكاريبي
١٤,٧	١٠٢	٨٧	١٥	-	-	١٢	٥	٢٠	٧	٢٧	٣	١٧	-	٩	-	١	-	-	-	١	-	اللجنة الاقتصادية لاوروبيا اللجنة الاقتصادية والاجتماعية لاسيا والمحيط الهادئ اللجنة الاقتصادية لأمريكا اللاتينية ومنطقة البحر الكاريبي
٢٥,٦	١٥٦	١١٦	٤٠	٢	١	١٢	١٢	٢٧	١٨	٤٢	٥	٢٠	٢	٩	١	١	-	-	-	١	-	اللجنة الاقتصادية لأمريكا اللاتينية ومنطقة البحر الكاريبي
١٨,٥	١٤٦	١١٩	٢٧	-	-	١٨	٥	٢٢	٩	٢٢	١٢	٢٤	١	١١	-	١	-	-	-	١	-	اللجنة الاقتصادية لافريقيا اللجنة الاقتصادية والاجتماعية لغربي آسيا
١٥,٢	١٧٨	١٥١	٢٧	-	١	١٢	١٠	٥٠	٨	٤٩	٧	٢٥	١	١٢	-	١	-	-	-	١	-	اللجنة الاقتصادية لافريقيا اللجنة الاقتصادية والاجتماعية لغربي آسيا
١٦,٥	٨٥	٧١	١٤	-	-	٢	٤	١٦	٦	٢٦	٢	١٨	١	٧	-	١	-	-	-	١	-	مكتب اتصال اللجان الاقليمية مؤتمر الأمم المتحدة للتجارة والتنمية (١)
٢٢,٢	٣	٢	١	-	-	-	-	١	-	-	-	-	-	١	١	-	-	-	-	-	-	مكتب مسح الأمم المتحدة لعمليات الإغاثة في حالات الكوارث (١)
١٧,٢	٢٢٠	١٨٢	٢٨	-	١	١٥	٨	٤٤	٢٠	٥٠	٦	٤٥	٣	٢٠	-	٦	-	١	-	١	-	مكتب مسح الأمم المتحدة لعمليات الإغاثة في حالات الكوارث (١)
٢٢,١	٢٦	٢٠	٦	-	-	٢	٢	٢	٣	٣	١	٧	-	٢	-	١	-	-	-	١	-	برنامج الأمم المتحدة للبيئة (١)
١٨,٢	٢٢	١٨	٤	-	١	-	-	٢	١	٤	١	٢	١	٢	-	٢	-	٢	-	١	-	مركز الأمم المتحدة للمستوطنات البشرية (الموئل) (١)
١٦,٠	٥٠	٤٢	٨	-	-	٥	٢	١٢	٣	١٢	٣	٦	-	٢	-	١	-	١	-	١	-	مركز الأمم المتحدة للمستوطنات البشرية (الموئل) (١)

الجدول ١٢ (تابع)

المنظمة المشورة للحساء	المجموع الكلي		الادارة أو المكتب																					
	١ - ف	٢ - ف	٣ - ف	٤ - ف	٥ - ف	٦ - ف	٧ - ف	٨ - ف	٩ - ف	١٠ - ف	١١ - ف	١٢ - ف												
٠,٠	٢	٢	-	-	١	-	٢	-	-	-	-	-	-	-	-	-	وحدة الخدمات المشتركة للأمم المتحدة (نيروبي)							
٢١,٢	٢٢	٢٢	١٠	-	١	٢	٢	٢	٩	٢	٥	١	٢	١	١	-	مركز الأمم المتحدة لشؤون الشركات عبر الوطنية							
٢٢,١	١٢	١٠	٢	-	١	-	٢	١	-	٢	٢	-	٢	-	١	-	مركز الأمم المتحدة لتخوير العلم والتكنولوجيا لأغراض التنمية							
٢٦,٠	٢٥	١٦	٩	-	٢	٤	٢	٢	٤	١	٢	٢	٤	-	١	-	ادارة شؤون المحيطات وقانون البحار							
٢٥,٠	٢٠	١٢	٧	-	-	-	٢	٢	٤	١	٢	٢	٢	١	١	-	ادارة الشؤون الادارية والتنظيمية							
٢٧,٥	٢٢	٢٠	١٢	-	١	٥	٤	٤	٥	٥	٢	٤	-	١	-	-	شعبة المراجعة الداخلية للحسابات							
٤٦,٥	٩٩	٥٢	٤٦	-	١	٧	١٠	١١	١٧	١٢	١٤	١٠	٢	٧	-	٤	١	١	١	-	مكتب تخطيط البرامج والميزانية والشؤون المالية			
٥٠,٠	٨٤	٤٢	٤٢	-	-	٤	١١	٩	١٢	١٥	١٠	٩	٥	٢	٢	١	٢	١	-	-	مكتب تنظيم الموارد البشرية			
٢٩,٨	١٠٤	٧٢	٢١	-	-	١٤	١٠	١٨	١٢	٢٠	٦	١٠	٢	٨	-	٢	١	١	-	-	مكتب الخدمات العامة			
٠,٠	١	١	-	-	-	-	-	-	-	-	-	-	-	-	-	-	-	-	-	-	ادارة الخدمة المدنية			
٧,٧	٢٦	٢٤	٢	-	-	١	-	٢	-	٦	٢	٩	-	٢	-	٢	-	-	-	-	البعثات الخاصة			
٢٩,٤	٦٥٨	٢٩٩	٢٥٩	١	٢	٤٠	٢٦	١٥٢	١٠٢	١٢٢	٨٥	٦٩	٢٩	٩	٤	٤	١	-	-	١	ادارة شؤون المؤتمرات			
٢٥,٢	١٩٦	١٢٧	٦٩	٢	١	١٧	١٦	٢٨	٢١	٢٧	٢٠	٢٠	١٠	١٠	-	٢	-	-	-	-	ادارة شؤون الاعلام (ب)			
٢٠,٦	٢٨٢	٢٦٥	١١٧	٢	-	٢٧	١٨	٨٢	٤٢	٩٠	٤٢	٤١	١١	٧	٢	٢	-	١	-	١	مكتب الأمم المتحدة في جنيف			
٢٥,٦	٤٥	٢٩	١٦	-	-	٥	٥	١١	٤	٥	٧	٥	-	٢	-	-	-	-	-	-	مركز حقوق الانسان			
٢٨,٢	١١٧	٨٤	٢٢	-	-	١٢	١٠	١٥	٩	٢٨	٩	١٥	٢	١١	-	٢	١	١	-	-	مكتب الأمم المتحدة في فيينا (ج)			
١٥,٤	١٢	١١	٢	-	-	-	-	١	-	٢	١	٢	١	٢	-	-	-	١	-	-	امانة مجلس الاغذية العالمي			
٢٠,١	٥	٤	١	-	-	١	-	-	١	-	-	١	-	١	-	-	-	-	-	١	مؤتمر الأمم المتحدة المعني بالبيئة والتنمية			
٢٥,١	٢٧	٢٤	١٢	-	-	٢	-	٩	٧	٢	٤	٧	١	٢	١	-	-	-	-	-	هيئات مشتركة بين المنظمات (د)			
١٦,٧	٦	٥	١	-	-	١	-	-	٢	-	-	-	-	٢	-	-	-	-	-	-	موظفون مكلونون بمهام مؤقتة خاصة			
٢٠,٠	٢	٤٧٦	٢	٤٢٤	١	٠٤٢	٧	١٠	٢٧٢	٢٠٨	٦٢٧	٢٨٢	٧١٢	٢٠١	٤٨٠	١١٤	٢٢١	١٦	٧١	٨	١٨	٢٤	٢	المجموع

(أ) يشمل مكاتب الاتصال في مراكز العمل الاخرى .

(ب) يشمل مراكز الاعلام .

(ج) يشمل شعبة المخدرات وامانة الهيئة الدولية لمراقبة المخدرات .

(د) يشمل امانة المجلس المشترك لمندوق المماشات الثقافية لموظفي الامم المتحدة وامانة اللجنة الاستشارية المعنية بالمسائل الادارية والمركز الدولي للحساب الالكتروني واللجنة الاستشارية لتدقيق نظم المعلومات ووحدة التفتيش المشتركة .

.../...

الجدول ١٢ (تابع)

دال - الموظفون من فئة الخدمات العامة والفئات الأخرى المتملة بها  
(في ٣٠ حزيران/يونيه ١٩٩٠)

فئات أخرى*		الخدمات العامة								
النسبة المئوية المجموع	النسبة المئوية ذكور	النسبة المئوية ذكور	النسبة المئوية إناث	النسبة المئوية المجموع	النسبة المئوية ذكور	النسبة المئوية إناث	النسبة المئوية المجموع	النسبة المئوية ذكور	النسبة المئوية إناث	الإدارة أو المكتب
-	٠,٠	-	٠,٠	٣٥	١٤,٢	٥	٨٥,٧	٣٠	٣٠	المكتب التنفيذي للأمين العام إدارة التنمية والتعاون الاقتصادي الدولي
-	٠,٠	-	٠,٠	١٦	٦,٣	١	٩٣,٨	١٥	١٥	مكتب الشؤون السياسية الخاصة مكتب وكيل الأمين العام للشؤون السياسية وشؤون الجمعية العامة وخدمات الإمانة العامة
-	٠,٠	-	٠,٠	٨	٠,٠	-	١٠٠,٠	٨	٨	مكتب البحوث وجمع المعلومات مكتب الشؤون القانونية إدارة الشؤون السياسية وشؤون مجلس الأمن
-	٠,٠	-	٠,٠	٣١	٣,٢	١	٩٦,٨	٣٠	٣٠	إدارة شؤون نزع السلاح
-	٠,٠	-	٠,٠	٣٦	١٤,٢	٣	٨٥,٧	١٨	١٨	إدارة المسائل السياسية الخامة والتعاون الاقليمي وانهاء الاستعمار والوصاية
-	٠,٠	-	٠,٠	٦٠	٦,٧	٤	٩٣,٣	٥٦	٥٦	إدارة الشؤون الاقتصادية والاجتماعية الدولية إدارة التعاون التقني لأغراض التنمية
-	٠,٠	-	٠,٠	٤٢	٧,١	٣	٩٣,٩	٣٩	٣٩	اللجنة الاقتصادية لأوروبا اللجنة الاقتصادية والاجتماعية لآسيا والمحيط الهادئ
-	٠,٠	-	٠,٠	٢٨	١٥,٨	٦	٨٤,٢	٢٣	٢٣	اللجنة الاقتصادية لأمريكا اللاتينية ومنطقة البحر الكاريببي
٢	٥٠,٠	١	٥٠,٠	٥٥	١٨,٢	١٠	٨١,٨	٤٥	٤٥	اللجنة الاقتصادية لأفريقيا اللجنة الاقتصادية والاجتماعية لغربي آسيا
-	٠,٠	-	٠,٠	١٧٢	٣٠,٦	٥٢	٦٩,٤	١٢٠	١٢٠	
-	٠,٠	-	٠,٠	٢٦٦	١١,٢	٣٠	٨٨,٧	٢٣٦	٢٣٦	
-	٠,٠	-	٠,٠	٩٢	١٩,٦	١٨	٨٠,٤	٧٤	٧٤	
٢	١٠٠,٠	٢	٠,٠	٥٠١	٤٦,٢	٢٣٢	٥٣,٧	٢٦٩	٢٦٩	
-	٠,٠	-	٠,٠	٤٨٥	٤٤,٧	٢١٧	٥٥,٣	٢٦٨	٢٦٨	
٣	٦٦,٧	٢	٣٣,٢	٤٧٦	٤٨,٥	٢٣١	٥١,٥	٢٤٥	٢٤٥	
١	٠,٠	-	١٠٠,٠	٢٠٨	٥٤,٢	١١٢	٤٥,٧	٩٥	٩٥	

(يتبع)

.. / ..

## الجدول ١٢ (تابع)

فئات أخرى*			الخدمات العامة						
النسبة المئوية المجموع	النسبة المئوية ذكور	النسبة المئوية إناث	النسبة المئوية المجموع	النسبة المئوية إناث	النسبة المئوية ذكور	النسبة المئوية المجموع	النسبة المئوية إناث	النسبة المئوية ذكور	الادارة أو المكتب
-	٠,٠	-	٠,٠	-	٣	٠,٠	-	١٠٠,٠	٣ مكتب اتصال اللجان الإقليمية مؤتمر الأمم المتحدة للتجارة والتنمية
-	٠,٠	-	٠,٠	-	١٩٩	١٩,١	٢٨	٨٠,٩	١٦١ مكتب منسق الأمم المتحدة لعمليات الإغاثة في حالات الكوارث
-	٠,٠	-	٠,٠	-	٢٣	٢١,٧	٥	٧٨,٣	١٨ برنامج الأمم المتحدة للبيئة
٣	٢٣,٣	١	٦٦,٧	٢	٢٧٩	٢٦,٧	١٣٩	٦٣,٣	٢٤٠ مركز الأمم المتحدة للمستوطنات البشرية (الموئل)
-	٠,٠	-	٠,٠	-	١٦٦	٤١,٠	٦٨	٥٩,٠	٩٨ وحدة الخدمات المشتركة للأمم المتحدة (نيروبي)
-	٠,٠	-	٠,٠	-	٦٠	٨٣,٢	٥٠	١٦,٧	١٠ مركز الأمم المتحدة لشؤون الشركات عبر الوطنية
-	٠,٠	-	٠,٠	-	٣٦	١١,١	٤	٨٨,٩	٢٣ مركز الأمم المتحدة لتسخير العلم والتكنولوجيا لأغراض التنمية
-	٠,٠	-	٠,٠	-	١٢	١٦,٧	٢	٨٣,٣	١٠ إدارة شؤون المحيطات وقانون البحار
-	٠,٠	-	٠,٠	-	٢٥	٢٠,٠	٥	٨٠,٠	٢٠ إدارة الشؤون الإدارية والتنظيمية
-	٠,٠	-	٠,٠	-	٢٨	٧,٩	٣	٩٢,١	٢٥ إدارة الشؤون الإدارية والتنظيمية/مكتب وكيل الأمين العام
-	٠,٠	-	٠,٠	-	١٣	٢٣,١	٣	٧٦,٩	١٠ شعبة المراجعة الداخلية للحسابات
-	٠,٠	-	٠,٠	-	١٥٨	٢١,٠	٤٩	٦٩,٠	١٠٩ مكتب تخطيط البرامج والميزانية والشؤون المالية
١٩	١٠,٥	٣	٨٩,٥	١٧	١٥٦	١٤,٧	٢٣	٨٥,٣	١٣٣ مكتب تنظيم الموارد البشرية
١٨١	٩٥,٠	١٧٢	٥,٠	٩	٤٢٩	٥٢,٠	٢٢٢	٤٨,٠	٢٠٦ دائرة الخدمة الميدانية
٥٤٩	٩٤,٧	٥٢٠	٥,٣	٢٩	٢٣	٨٢,٦	١٩	١٧,٤	٤ البعثات الخاصة
٩٥	٦١,١	٥٨	٢٨,٩	٣٧	٨٢٣	٨١,٤	٦٧٨	١٨,٦	١٥٥ إدارة شؤون المؤتمرات
-	٠,٠	-	٠,٠	-	٦٨٢	٤٤,١	٣٠١	٥٥,٩	٢٨١

(يتبع)

..//..



الجدول ١٢ (تابع)

فئات أخرى*		الخدمات العامة								
النسبة	النسبة	النسبة	النسبة	النسبة	النسبة	النسبة	النسبة	النسبة	النسبة	الادارة أو المكتب
المئوية	المئوية	المئوية	المئوية	المئوية	المئوية	المئوية	المئوية	المئوية	المئوية	المجموع
١٨	٨٨,٩	١٦	١١,١	٣	٤٢٠	٣٩,٣	١٦٥	٦٠,٧	٢٥٥	ادارة شؤون الاعلام
٢٩	١٧,٢	٥	٨٢,٨	٢٤	٩٤٢	٥٢,٥	٤٩٥	٤٧,٥	٤٤٧	مكتب الامم المتحدة في جنيف
-	٠,٠	-	٠,٠	-	٢٧	٢,٧	١	٩٧,٢	٢٦	مركز حقوق الانسان
١٥	٩٣,٢	١٤	٦,٧	١	٢٨٦	٤٨,٦	١٣٩	٥١,٤	١٤٧	مكتب الامم المتحدة في فيينا
-	٠,٠	-	٠,٠	-	١٤	٢١,٤	٣	٧٨,٦	١١	امانة مجلس الافذية العالمي
-	٠,٠	-	٠,٠	-	٣	٠,٠	-	١٠٠,٠	٢	مؤتمر الامم المتحدة المعنى
-	٠,٠	-	٠,٠	-	٨٦	٢٢,٦	٢٨	٦٧,٤	٥٨	بالبيئة والتنمية
-	٠,٠	-	٠,٠	-	١	١٠٠,٠	١	٠,٠	-	بيئات مشتركة بين المنظمات
-	٠,٠	-	٠,٠	-	١	١٠٠,٠	١	٠,٠	-	موظفون مكلفون بمهام مؤقتة خاصة
٩١٧	٨٦,٥	٧٩٢	١٣,٥	١٢٤	٧ ٥٢٠	٤٤,٧	٣ ٢٦٩	٥٥,٢	٤ ١٦١	المجموع

- \* بما في ذلك الخدمة الميدانية ، وداشرة الامن والحرف اليدوية (العمال اليدويون) والمساعدون الاعلاميون .
- (١) بما في ذلك مكاتب الاتصال في مراكز العمل الاخرى .
- (ب) بما في ذلك مراكز الاعلام .
- (ج) بما في ذلك شعبة المخدرات وامانة الهيئة الدولية لمراقبة المخدرات .
- (د) بما في ذلك امانات مجلس المتدوق المشترك للمعاشات التقاعدية لموظفي الامم المتحدة واللجنة الاستشارية المعنية بالمسائل الادارية ، والمركز الدولي للحساب الالكتروني ، واللجنة الاستشارية لتخصيق نظم المعلومات ، ووحدة التفتيش المشتركة .

المرفق الثالث

مجموعات الدول الأعضاء

ألف - المجموعات حسب المناطق الجغرافية الرئيسية

(١) المجموعات المستخدمة في التقارير المتعلقة بتكوين الأمانة العامة

- ١ - أفريقيا
- ٢ - آسيا والمحيط الهادئ
- ٣ - أوروبا (الشرقية)
- ٤ - أوروبا (الغربية)
- ٥ - أمريكا اللاتينية
- ٦ - الشرق الأوسط
- ٧ - أمريكا الشمالية ومنطقة البحر الكاريبي

(٢) المجموعات الإقليمية غير الرسمية التي كونها أعضاء الأمم المتحدة\* (١)

- ١ - مجموعة البلدان الأفريقية

\* (١) إن أربعة دول - هي إسرائيل والبنان وجنوب أفريقيا والولايات المتحدة - ليست أعضاء في أي مجموعة إقليمية. وللغراض الانتخابية، تعتبر الولايات المتحدة جزءاً من "دول أوروبا الغربية ودول أخرى". وتنتمي تركيا أيضاً إلى هذه المجموعة للغراض الانتخابية، وهي بالإضافة إلى ذلك عضو في المجموعة الآسيوية.

- ٢ مجموعة البلدان الآسيوية  
(بما في ذلك بلدان الشرق الأوسط وبلدان المحيط الهادئ)
- ٣ مجموعة بلدان أوروبا الشرقية
- ٤ مجموعة بلدان أمريكا اللاتينية ومنطقة البحر الكاريبي
- ٥ مجموعة بلدان أوروبا الغربية وبلدان أخرى

١٣١ اللجان الإقليمية

- ١ اللجنة الاقتصادية لأفريقيا (ب)
- ٢ اللجنة الاقتصادية لأوروبا  
(بما في ذلك أوروبا الشرقي والغربية)
- ٣ اللجنة الاقتصادية لأمريكا اللاتينية ومنطقة البحر الكاريبي
- ٤ اللجنة الاقتصادية والاجتماعية لغربي آسيا
- ٥ اللجنة الاقتصادية والاجتماعية لآسيا والمحيط الهادئ  
(بما في ذلك أفغانستان وإيران (جمهورية - الإسلامية)

١٤١ المناطق الجغرافية

- ١ أفريقيا
- ٢ آسيا

(ب) تم مؤقتا وقف دولة عضو واحدة (جنوب افريقيا) من الاشتراك في اللجنة .

- ٣ - أمريكا الوسطى والجنوبية  
(بما في ذلك بليز وسورينام وغيانا)
- ٤ - أمريكا الشمالية  
(بما في ذلك كندا والمكسيك والولايات المتحدة)
- ٥ - منطقة البحر الكاريبي  
(بما في ذلك الجمهورية الدومينيكية وكوبا وهايتي)
- ٦ - أوروبا  
(بما في ذلك أوروبا الشرقية والغربية)
- ٧ - الشرق الأوسط  
(بما في ذلك إسرائيل)
- ٨ - أوقيانوسيا  
(بما في ذلك استراليا ونيوزيلندا ودول المحيط الهادئ)

باء - البلدان النامية والبلدان الأخرى

١١) المجموعات المستخدمة في التقارير السابقة المتعلقة بتكوين الأمانة العامة

المجموعة ألف - البلدان النامية في أفريقيا وآسيا ، جميع البلدان في أفريقيا ؛ جميع البلدان في آسيا باستثناء استراليا ؛ نيوزيلندا واليابان ؛ جميع البلدان في الشرق الأوسط باستثناء تركيا وقبرص ؛ ويوغوسلافيا .

المجموعة بباء - البلدان ذات الاقتصادات السوقية المتقدمة النمو ، جميع البلدان في أوروبا الغربية بالإضافة إلى كندا والولايات المتحدة ؛ استراليا ونيوزيلندا واليابان ؛ تركيا وقبرص .

المجموعة جيم - البلدان النامية في أمريكا اللاتينية ومنطقة البحر الكاريبي  
المجموعة دال - البلدان ذات الاقتصادات المخططة مركزيا ، جميع بلدان  
أوروبا الشرقية باستثناء يوغوسلافيا

١٣' المجموعات المستخدمة في هذا التقرير

- ١ - البلدان النامية  
(المجموعتان ألف وجيم)
- ٢ - البلدان الأخرى  
(المجموعتان بيا و دال)

## المرفق الثالث

مجموعات الدول الاعضاء  
(موجز)

الف - المجموعات حسب المناطق الجغرافية الرئيسية

الف ١٤'	الف ١٣'	الف ١٢'	الف ١١'
<u>المناطق الجغرافية</u>	<u>عضوية اللجان الإقليمية</u>	<u>المجموعات الإقليمية غير الرسمية التي كونها أعضاء الأمم المتحدة</u>	<u>المجموعات المستخدمة في التقارير المتعلقة بتكوين الأمانة العامة</u>
<u>افريقيا</u>	<u>افريقيا</u> (اللجنة الاقتصادية لافريقيا)	<u>افريقيا</u> (البلدان الافريقية)	١ - <u>افريقيا</u>
جميع الدول الاعضاء في افريقيا	جميع الدول الاعضاء في افريقيا (١)	جميع الدول الاعضاء في افريقيا باستثناء جنوب افريقيا	جميع الدول الاعضاء في افريقيا
<u>آسيا</u>	<u>آسيا والمحيط الهادئ</u> (اللجنة الاقتصادية والاجتماعية لآسيا والمحيط الهادئ)	<u>آسيا</u> (البلدان الآسيوية)	٢ - <u>آسيا والمحيط الهادئ</u>
جميع الدول الاعضاء في آسيا والمحيط الهادئ باستثناء الشرق الاوسط	جميع الدول الاعضاء في آسيا والمحيط الهادئ باستثناء الشرق الاوسط	جميع الدول الاعضاء في آسيا والمحيط الهادئ والشرق الاوسط باستثناء اسرائيل	جميع الدول الاعضاء في آسيا والمحيط الهادئ
<u>أوروبا</u>	<u>أوروبا</u> (اللجنة الاقتصادية لأوروبا)	<u>أوروبا</u> (بلدان أوروبا الشرقية)	٣ - <u>أوروبا (الشرقية)</u>
جميع الدول الاعضاء في أوروبا الشرقية والغربية	جميع الدول الاعضاء في أوروبا الشرقية والغربية	جميع الدول الاعضاء في أوروبا الشرقية باستثناء ألبانيا (أوروبا الغربية وبلدان أخرى)	جميع الدول الاعضاء في أوروبا الشرقية
<u>أمريكا الوسطى والجنوبية</u>	<u>أمريكا اللاتينية ومنطقة البحر الكاريبي</u> (اللجنة الاقتصادية لأمريكا اللاتينية ومنطقة البحر الكاريبي)	<u>أمريكا اللاتينية ومنطقة البحر الكاريبي</u> (أمريكا اللاتينية ومنطقة البحر الكاريبي)	٤ - <u>أوروبا (الغربية)</u>
جميع الدول الاعضاء في أمريكا الوسطى والجنوبية بما في ذلك بليز وسورينام وغيانا	جميع الدول الاعضاء في أمريكا اللاتينية ومنطقة البحر الكاريبي	جميع الدول الاعضاء في أوروبا الغربية بالإضافة إلى الولايات المتحدة الأمريكية	جميع الدول الاعضاء في أوروبا الغربية
			٥ - <u>أمريكا اللاتينية</u>
			جميع الدول الاعضاء في أمريكا اللاتينية

(١) تم مؤقتاً وقف دولة عضو واحدة (جنوب افريقيا) من الاشتراك في اللجنة الاقتصادية لافريقيا

(يتبع)

المرفق الثالث (تابع)

الف ١٤	الف ١٣	الف ١٢	الف ١١
<u>المناطق الجغرافية</u>	<u>عضوية اللجان الإقليمية</u>	<u>المجموعات الإقليمية غير الرسمية التي كونها أعضاء الأمم المتحدة</u>	<u>المجموعات المستخدمة في التقارير المتعلقة بتكوين الأمانة العامة</u>
<u>أمريكا الشمالية</u> بما في ذلك كندا والمكسيك والولايات المتحدة الأمريكية			
<u>منطقة البحر الكاريبي</u> بما في ذلك الجمهورية الدومينيكية وكوبا وهايتي			
<u>الشرق الاوسط</u>	<u>الشرق الاوسط</u> (اللجنة الاقتصادية والاجتماعية لغربي آسيا)		<u>الشرق الاوسط</u>
جميع الدول الاعضاء في الشرق الاوسط	جميع الدول الاعضاء في الشرق الاوسط باستثناء اسرائيل وافغانستان وايران	انظر آسيا	جميع الدول الاعضاء في الشرق الاطلس بما في ذلك اسرائيل وتركيا وقبرص
<u>أمريكا الشمالية ومنطقة البحر الكاريبي</u>	<u>أمريكا الشمالية ومنطقة البحر الكاريبي</u>	<u>أمريكا اللاتينية وأوروبا الغربية</u>	<u>أمريكا الشمالية ومنطقة البحر الكاريبي</u>
انظر أمريكا الشمالية ومنطقة البحر الكاريبي	انظر اللجنة الاقتصادية لامريكا اللاتينية ومنطقة البحر الكاريبي	انظر أمريكا اللاتينية وأوروبا الغربية	جميع الدول الاعضاء في أمريكا الشمالية باستثناء المكسيك
<u>أوقيانوسيا</u>	<u>أوقيانوسيا</u>		
جميع الدول الاعضاء في المحيط الهادئ بما في ذلك استراليا وتيوزيلندا	انظر اللجنة الاقتصادية والاجتماعية لآسيا والمحيط الهادئ	انظر آسيا	انظر آسيا والمحيط الهادئ

المرفق الثالث (تابع)

باء - البلدان النامية والبلدان الأخرى

باء ١٢١

باء ١١١

المجموعات المستخدمة في التقارير السابقة المتعلقة بتكوين الأمانة العامة

المجموعات المستخدمة في هذا التقرير

المجموعة ألف

١ - البلدان النامية

البلدان النامية في أفريقيا وآسيا .  
جميع البلدان في أفريقيا ؛ جميع البلدان في آسيا باستثناء استراليا ، نيوزيلندا ، واليابان ؛ جميع البلدان في الشرق الأوسط باستثناء تركيا وقبرص ويوغوسلافيا

جميع البلدان في أفريقيا ؛ وأمريكا اللاتينية ومنطقة البحر الكاريبي ؛ جميع البلدان في آسيا والمحيط الهادئ باستثناء استراليا ونيوزيلندا واليابان ؛ جميع البلدان في الشرق الأوسط باستثناء تركيا وقبرص ويوغوسلافيا

المجموعة بياء

بلدان أخرى

البلدان ذات الاقتصادات السوقية المتقدمة النمو . جميع البلدان في أوروبا الغربية بالإضافة إلى كندا والولايات المتحدة ؛ استراليا ، نيوزيلندا واليابان ؛ تركيا وقبرص

جميع البلدان في أوروبا الشرقية والغربية باستثناء يوغوسلافيا ، كندا والولايات المتحدة الأمريكية ؛ استراليا ، نيوزيلندا واليابان ، تركيا وقبرص

المجموعة جيم

البلدان النامية في أمريكا اللاتينية ومنطقة البحر الكاريبي

المجموعة دال

البلدان ذات الاقتصادات المخططة مركزيا . جميع البلدان في أوروبا الشرقية باستثناء يوغوسلافيا