



---

高级专员方案执行委员会

第六十一届会议

2010年10月4日至8日，日内瓦

临时议程项目7

审议和通过经修订的2010-2011两年期方案预算

难民事务高级专员办事处2010-2011两年期方案预算  
(经修订)\*

高级专员的报告\*\*

---

\* 本文件载述经修订的2010-2011年难民署两年期方案综合预算需求。2010-2011两年期方案预算需求最初在A/AC.96/1068号文件中提交高级专员方案执行委员会，2009年10月在执行委员会第六十届全体会议上获得通过。现将经修订的需求提交2010年10月举行的执行委员会第六十一届全体会议，供其审议和通过。

\*\* 由于新旧软件系统衔接存在技术问题，文件编写延误，故迟交。

## 内容提要

联合国难民事务高级专员办事处(难民署)2010-2011 两年期方案预算(经修订)提出修订后的 2010 年和 2011 年综合预算需求。

这是难民署实行修订后的新预算结构以来的第一个两年期,本文件介绍 2010 年经修订需求和 2011 年初估需求。为比较起见,将 2009 年的相关数据也列在表内。

第一章阐述一般性预算问题以及关键性举措。这些举措主要反映难民署 2009 年以来发起的改革的进展,特别是实行基于成果的预算编制制度和采用相关的“Focus”软件,以及通过“全球需求评估”全面评估受援人员需求的情况。一个未决问题是难民署如何更好地测量和报告“全球战略优先事项”预算资源的影响力,这项工作正在 8 个试点国家进行实地测试。还需要对“Focus”软件加以进一步调整和改进,使难民署更有能力监测实现目标的进展并报告所取得的成果。报告还着重介绍了难民署努力落实经修订的城市难民新政策的情况,将城市难民人口纳入 2011 年拟议资源需求的审查之中。经修订的 2011 年预算的另一重要内容是采用《国际公共部门会计准则》:在决定推迟至 2012 年采用该准则后,将预算修订为 310 万美元,而最初为 40 万美元。另外,经修订的 2011 年预算没有安排任何资金解决服务终了和退休后津贴的负债问题。

第二章介绍经修订的 2010 年和 2011 年概算;支助预算;2010 年和 2011 年各方案、方案支助和管理与行政的经修订需求详情。与已获批准的 2010 年和 2011 年预算 30.073 亿美元和 27.80 亿美元相比,这两年的经修订需求分别是 31.506 亿和 33.208 亿美元。对这一增加的解释见 E 节和 F 节。

第三章以表格形式详细列出全球、区域和国家级别的预算、支出和员额详情。

将提交执行委员会第六十一届会议审议和通过的关于行政、财务和方案事项的一般性决定草案见第二章最后。

预算信息的截止日期是 2010 年 6 月 30 日,除非另有说明。其他有关信息见难民署《2009 年全球报告》,以及《2011 年全球呼吁最新情况》。

对行政和预算问题咨询委员会(行预咨委会)对难民署 2010-2011 年两年期方案预算所提意见的后续说明(A/AC.96/1068/Add.1),见附件一。

## 目录

章次	段次	页次
一. 一般预算问题 .....	1-66	5
A. 2009 年的资源和支出 .....	1-4	5
B. 资金和支出的总趋势 .....	5-9	5
C. 联合国经常预算 .....	10-11	7
D. “与任务相关的新活动或增列活动” 准备金 .....	12-14	7
E. 关键举措 .....	15-66	8
1. 难民署的结构和管理改革进程 .....	15-48	8
2. 难民署采用《国际公共部门会计准则》 .....	49	13
3. 为服务终了和退休后津贴负债提供资金 .....	50	13
4. 工作人员安全和安保问题 .....	51-54	13
5. 信息和通信技术 .....	55-66	14
二. 经修订的 2010-2011 两年期概算 .....	67-125	16
A. 概述 .....	67-69	16
B. 全球需求评估进程 .....	70-82	16
1. 2010 年计划和预算最新情况 .....	71-75	16
2. 2011 年经修订的需求 .....	76-78	17
3. 2011 年计划和预算审查 .....	79-82	17
C. 全球战略优先事项 .....	83-85	17
D. 经修订的 2010-2011 年概算摘要 .....	86-90	18
E. 经修订的 2010 年年度预算 .....	91-96	20
F. 经修订的 2011 年年度概算 .....	97-101	21
G. 经修订的 2010-2011 年支助概算 .....	102-124	22
1. 支助费用 .....	102-104	22
2. 员额总数 .....	105-109	22
3. 员额分类 .....	110-113	25
4. 难民署工作人员队伍 .....	114-124	26
H. 关于行政、财务和方案事项的一般性决定草案 .....	125	28

表格	
一.	2009 年方案活动资源..... 30
二.	按区域内国家和支柱分列的 2010 年经修订预算..... 31
三.	按区域内国家和支柱分列的 2011 年经修订预算..... 35
四.	难民署 2009-2010 年补充方案预算(截至 2010 年 6 月 30 日)..... 38
五.	按国家/领土和权利群体分列的 2011 年经修订外勤预算..... 41
六.	难民署 2009 年方案支出和 2010 年及 2011 年概算/预测..... 54
七.	资源的使用：总部的方案支助及管理 and 行政事务..... 56
八(a).	资源的使用：按区域内国家分列的方案和方案支助费用估计 分布情况(2009-2011) ..... 58
八(b).	资源的使用：按全球方案下活动分列的方案和方案支助费用 估计分布情况(2009-2011) ..... 64
九.	员额总数分析(2009-2011) ..... 66
十.	资源的使用：按区域内国家分列的员额分布情况(2009-2011)..... 67
十一.	经常预算拨款供资的员额(截至 2011 年 1 月 1 日)..... 73
十二(a).	2009 年难民署培训活动概要和参加人数..... 74
十二(b).	2009 年难民署总体培训活动预算概要..... 75
附件	
一.	对行政和预算问题咨询委员会对难民署 2010-2011 两年期 方案预算所提意见的后续说明 ..... 76
二.	难民署组织结构图——2010 年 ..... 78

## 一. 一般预算问题

### A. 2009 年的资源和支出

1. 本预算的重点是经修订的 2010 年和 2011 年需求，但作为背景应该说明 2009 年的最终需求是 22.934 亿美元(A/AC.96/1083)。

2. 下表概述 2009 年的相应收支数据(百万美元)

	年度预算	经常预算	初级 专业人员	年度方案 预算小计	补充 方案预算	合计
结转金额	76.3	0	8.5	84.8	72.6	157.4
收入和调整	1,086.1	46	10.5	1,142.6	656.9	1,799.5
可用资金	1,162.4	46	19	1,227.4	729.5	1,956.9
支出	1,062	46	12.1	1,120.1	634.4	1,754.5
余额	100.4	0	6.9	107.3	95.1	202.4

3. 如前段表格所示，2009 年可用资金总额为 19.569 亿美元，包括 2008 年结转的 1.574 亿美元。2009 年资源使用详情见第三章表一。

4. 支出详情见难民署《2009 年全球报告》以及《联合国难民事务高级专员经管的自愿基金(2009 年决算)》(A/AC.96/1083)。

### B. 资金和支出的总体趋势

5. 除联合国经常预算摊款之外，难民署所得各种款项都是自愿捐款。2009 年，自愿捐款达 17.156 亿美元，比上一年度增加 1.175 亿美元(或 17%)。捐款数额的大幅增长是因为捐助方积极回应所需费用的增加，特别是回应伊拉克局势费用的增加。

6. 2009 年，全球金融危机严重影响到美元外汇汇率的市场条件，非常不稳定，波动频繁。这对难民署收到的捐款带来了负面影响，造成汇率损失 1,440 万美元。而且，难民署的大部分费用是以美元以外的货币支付的，这些货币在整个一年期间也剧烈波动。为此，难民署不得不减少外汇波动对本两年期预算规划的影响。

7. 关于总体的汇率调整，2009 年难民署净损失 170 万美元，而 2008 年净收益 430 万美元，2007 年净收益 610 万美元。以下图 A 显示难民署汇率得失的总体趋势。

图 A  
难民署汇率调整——收益和损失(1991-2009)

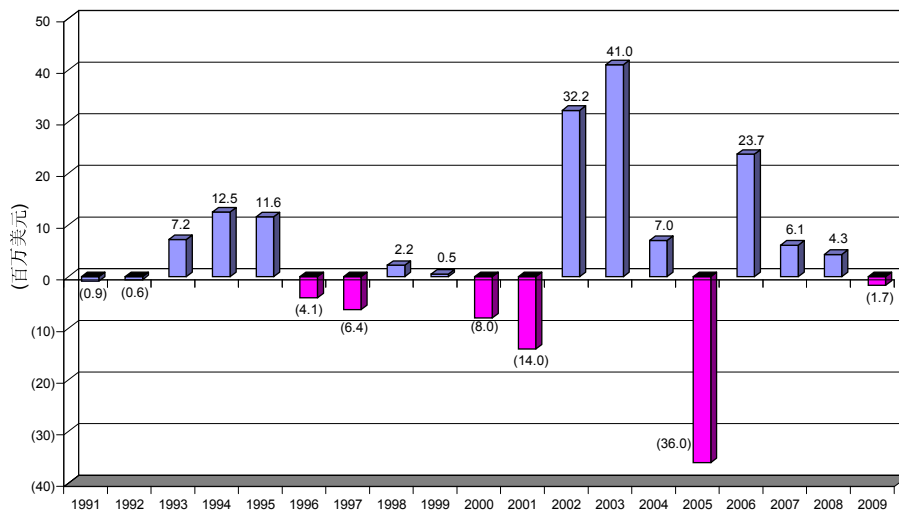

8. 2006年，难民署开始了全面的结构和管理改革进程，以减少费用，缩小预算与可用资金之间的缺口。在采取实质性改革措施以后，2008年的缺口有所缩小。2009年，主要因为补充方案下的需求增加，总体需求激增。2010年，采用“全球需求评估”的结果后，总体需求大幅度增加。以下图B显示2000年以来预算、可用资金和支出之间的对比。2010年估计数是暂定的。

图 B  
难民署预算、资金和支出(2000-2010)

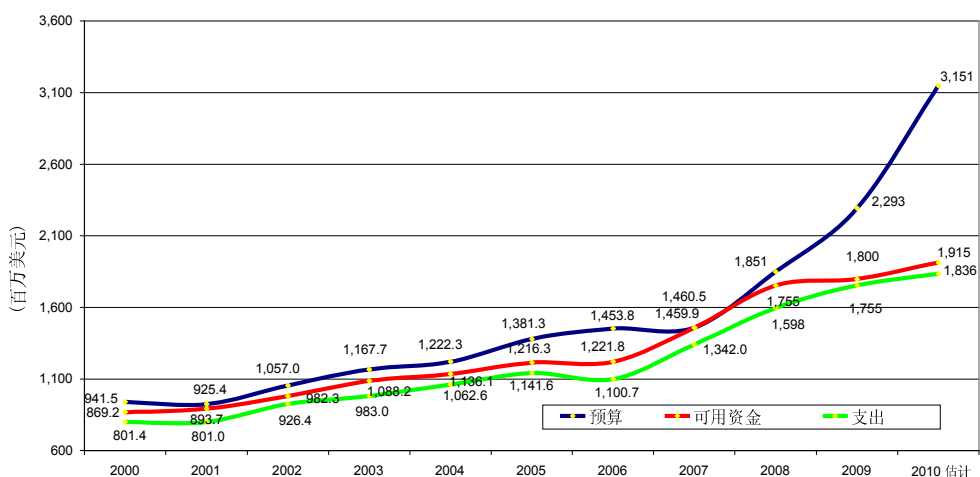

9. 如以下图 C 所示, 结构调整进程对总部的费用产生了积极的作用。与 2008 年相比, 2009 年总部支出所占比重从 10.4% 减至 9.7%。

图 C

总部(包括布达佩斯)支出占总支出预算的百分比(2000-2009)

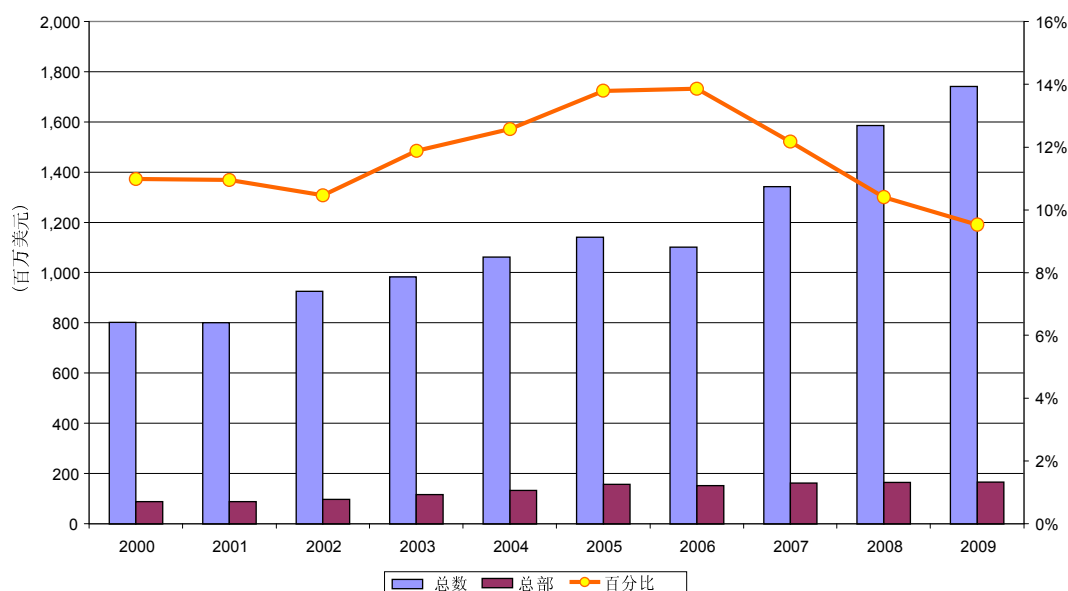

### C. 联合国经常预算

10. 《难民署章程》(大会第 428(V)号决议, 第 20 条)规定, 高级专员办事处的行政开支应从联合国预算中支取。经常预算目前支付约 41.3% 的难民署管理和行政费用, 略低于难民署预算总额的 2%。

11. 本两年期, 大会 2009 年 12 月核准的 2010-2011 两年期方案概算所载经常预算拨款为 8,100 万美元, 约相当于本两年期 1.972 亿美元的预期管理和行政费用的 41%。与过去一样, 经常预算资金用于支付高级专员和副高级专员职位的费用, 还支付日内瓦 218 个管理和行政员额费用, 以及部分非人事费用, 例如一般业务费用、补给和物资, 以及对联合国联合活动的捐款。

### D. “与任务相关的新活动或增列活动” 准备金

12. 2006 年 10 月, 执行委员会第五十七届会议批准列入名为“与任务相关的新活动或增列活动”准备金的新预算类别, 拨款 5,000 万美元。

13. 本两年期, 在采用“全球需求评估”的预算需求后(详见第二章), 每年“与任务相关的新活动或增列活动”准备金大幅减少, 每年定为 2,000 万美元。

14. 截至 2010 年 6 月 30 日，从该准备金中转出了 180 万美元。预计在本年余下的时间里，剩余的 1,820 万美元预算拨款中应将包含预期捐款。所以难民署建议 2010 年和 2011 年“与任务相关的新活动或增列活动”维持目前的拨款水平 2,000 万美元。

## E. 关键举措

### 1. 难民署的结构和管理改革进程

15. 四年前为加强本组织向受关注人口提供援助、保护和解决办法的能力而发起的结构和管理改革进程，去年已进入最后阶段。目前在逐步理顺和整合新的规划、预算编制和管理工具，建立难民署业务活动的新结构。随着管理和结构改革成果的巩固，重点将转向监督和评估各项结构和管理改革的实施上，并进一步完善改革进程，以提高进一步的援助提供能力。

16. 下段详细叙述 2010 年的结构改革举措现况和 2011 年的规划活动。

#### 成果管理制和新政策举措

17. 难民署采用基于成果的管理制度(“成果管理制”)，是力求成为一个以绩效驱动的组织，在业务活动中以尽可能有效和高效的方式取得预期结果。对难民署而言，成果管理制至少涉及四个关键步骤：

(a) 制定全球战略框架，以提出行动重点；

(b) 具体说明有助于实现这些目标的预期成果，并围绕这些成果安排业务活动、进程、人员和其他资源；

(c) 利用各种标准和指标，不断地监测和评估绩效/影响，并将所得教益纳入今后规划工作；

(d) 根据不断反馈，确保对个人、团队和合作伙伴问责，以提高绩效。

18. 2009 年以来，难民署出台了五项关键举措，以将这些步骤纳入本组织的体系、进程和文化：(1) 成果框架；(2) 成果管理制工具(“Focus”软件)；(3) 经修订的预算结构；(4) 全球管理问责制框架；(5) 全球需求评估。

19. 2010 年在所有业务行动中采用“成果框架”、“Focus”软件和相关的“全球需求评估”系统后，难民署基于成果的方案活动的规划、支持和监督职能安排在“方案支助和管理司”。该司的职责之一是指导外勤业务单位按照政策、优先事项和标准编制和提交计划。该司还通过其强化的分析能力，积极指导资源调配工作。

20. 对所有外勤业务单位和总部的工作人员进行培训后，开始利用成果管理制方法和“Focus”功能编制 2010 年优先执行计划。到该年年底，难民署已完成向基于成果的评估、规划和预算编制的转变。所有外勤业务单位的人事费和行政费以及业务预算首次系统地与预期成果挂钩。



21. 对系统、资源和人力管理财务系统进行了修改，以取得必要的改进。其中包括：在 Focus 软件中开设所有外勤业务单位的详细预算信息界面；根据经修订的预算结构核定预算目标；根据新的成果框架与 2010 年执行伙伴签订协议。按照预算的“四大支柱”准确了解人员和行政资源使用情况，仍然是难民署面对的重大挑战，主要因为需要在不断变化的条件下救助不同人口群体，进行必要的技术调整也十分复杂。

22. 还采用了一套通用指标，以确定受关注人口现况、规划的干预行动效果，以及测量绩效的目标。这些效果和绩效指标及其所测量的成果框架目标和产出，将从本两年期所进行的审查中获益。

23. 还需要对“Focus”软件作进一步调整和改进，以加强难民署监测实现目标的进展和报告所取得的成果。目前，监测和报告工作采用与“Focus”完全匹配的格式。已选择了八个外勤业务单位对这些举措进行试行，以在整个业务管理周期巩固成果管理制的方向(见下文)。从这些行动获得的教益将支持各种其他举措，包括改进数据质量、外部报告以及将机构间报告纳入工作主流，以及“人道主义活动集群”等。

24. 业务智能工具“Global Focus”可便于于设在世界各地的外勤业务单位在线浏览“Focus”软件收集的数据。进一步的软件开发和提供各种分析性浏览手段，将有助于难民署发现和监测保护工作的差距，应对效果、绩效和资源分配方面的趋势。

25. 新的成果管理制政策第一个实施周期的经验指出了需要给予进一步指导和实地支持的领域，包括：加强对预算结构使用的指导，特别是对难民安置和返回者融入社会这些长期行动的规划和预算的指导。加强跟踪专用捐款使用的能力以及记录全球战略优先事项的落实进展情况，也是需要持续关注的问题。

#### 巩固成果管理制：外勤业务单位的经验

26. 巩固加强成果导向的举措，必须借鉴实地经验并作出相应调整。通过在八个试点国家——乍得、哥伦比亚、刚果民主共和国、埃及、格鲁吉亚、肯尼亚、马来西亚和阿拉伯叙利亚共和国——的针对性行动，难民署在业务管理周期的每个阶段都积极跟踪近期改革的落实情况，并发现进一步改进的机会。

27. 采用“成果框架”和“全球需求评估”系统以来，难民署加强了自己的能力，对照一系列更全面的指标，以协调一致方式监测难民署服务于每类人口的成果。2010 年初与八个目标外勤业务单位的合作重点是完善本两年期监测和评估绩效/效果的基线和目标。从此以后，外勤业务单位应该能够选择适当的指标来跟踪有关进展，并更新基线，以反映 2010 年需求获得批准后受关注人口境况的变化。难民署特别强调必须充分跟踪“全球战略优先事项”，将修订有关指标，以反映按迄今收到的资金数额可实际达到的效果和绩效。

28. 需要进一步努力的领域包括：微调“成果框架”，以便难民署在各种工作环境下进行监督，将外部报告格式与 2008 年的修改相统一，以使所有利益攸关者都及时了解有关成果的进展。

#### 执行城市地区的难民保护和解决办法政策

29. 难民署一直努力按照“2009 年城市地区的难民保护和解决办法政策”，加强其能力和应对措施。已挑选了七个试点地，2010 年和 2011 年对这一政策的实施提供系统和多功能的支持：开罗、迪桑帕拉多斯县(圣何塞)、杜尚别、吉隆坡、莫斯科、内罗毕和圣彼得堡。2010 年将在这些试点地进行实时评价，以便在必要时加强城市救助活动，并向其他行为者和伙伴传播良好做法。

30. 还需要进行创新和提供针对性支持，缩小一些领域的差距，包括：识别和身份确认；登记和建立特征档案；社区动员和深入基层；开放公共服务；生计和自力更生；寻找持久性解决办法。这需要建立新的伙伴关系，调整现有指导方针，重新审查方案重点。城市地区的难民问题已被纳入 2010 年拟议资源需求的审查之中。

#### 全球管理问责制框架

31. 为了增加对受关注人口的责任，难民署首次采用“全球管理问责框架”，以加强对本组织各级管理人员及团队(国家办事处、区域办事处和总部)的指导。为此，编写了 11 个主要职位类别的问责、职责和权力范围。用以指导管理人员和协助提高个人及集体绩效的这一必要工具，现在已基本就绪，将发给所有工作人员。第一阶段，已利用该系统改写了 40 份职责说明，作为参考框架，今后所有职责说明都将与问责/权力/职责格式相匹配。该系统的培训模块将纳入现有学习方案中。

#### 总部机构审查

32. 总部机构审查工作已大致完成。2009 年 9 月，在“Focus”和“全球需求评估”软件启用后，以前由“组织发展和管理办公室”和“业务支助司”提供的方案管理、分析和支助职能纳入了新的“方案支助和管理司”。这一合并旨在通过更好的指导和技术支持，提高外勤业务单位监测、评估和评价其需求的能力，以最大限度地增强难民署活动对受关注人口的影响。

33. 同时，为了保持和增强对方案的独立评价工作，增加了“政策发展和评价处”的职责，涵盖总部和外勤业务单位所有活动的评价和监督。也强化了“国际保护司”的职责，接纳从他处转移过来的教育和登记任务。截至 2010 年 2 月，国际保护司的新结构将由三大支柱构成：支柱 1：政策与法律；支柱 2：对保护活动的业务支持；支柱 3：综合解决办法。每个支柱都有明确的地理覆盖范围。这一改革将使难民署有能力在对所有受关注人口的国际保护工作中提供必要领导作用。

34. 在高级专员承诺加强难民署内部的监管职能后，对监察主任办公室进行了结构调整。调整的中心是欧洲反欺诈办事处 2008 年进行独立小组审查后提出的建议。结构调整于 2010 年 5 月 1 日生效，将以前的“监察和调查科”升格为处。现在这两个处的人员配备类似。

35. 总部最后一个需要进行结构调整的部门是“信息服务和技术司”。在 2009-2010 年的该司审查后，目前的结构调整重点是通过下放权力和建立实地信通技术枢纽，来加强该司对实地业务的支持；这些改革将持续到 2011 年。

#### 区域化和权力下放

36. 过去两年，区域办事处的责任范围和权力得到了加强和扩大。在欧洲和美洲，2009 年采用了强有力的权力下放和区域化模式。未来一年，将对区域化和权力下放工作进行评估，以审查其效果，包括效率的提高，并在必要时理顺和微调执行结构。

#### 监察工作

37. 难民署目前一个工作重点是审查其各项监察机制。内部和外部监察工作现在由几个不同实体负责协调，各监察机构和管理审评意见表明需要加强协调，优先考虑或跟踪结论和建议的落实，并采取后续行动。2010 年下半年，将全面审评难民署采纳各监察委员会建议的方式，优先考虑落实问题，并采取步骤加强风险管理。为了提高监察工作的独立性和透明度，还将采取措施建立“独立咨询审计委员会”。

#### 供应管理

38. 为了进一步加强难民署的供应管理，供应管理处经改组后下设三个科：

- (一) 供应业务支助科(前方办事处)；
- (二) 供应基础设施支助科(后台办公室)；
- (三) 商业支助和监察科(分析、政策制定和商业支助)。

39. 已制定了《2010-2011 年战略行动计划》，以确保以高效和可靠方式向受关注人员提供点到点的援助，并加强对难民署整个业务活动的支持。主要目标如下：

- (一) 在组织上承诺改进供应链管理；
- (二) 制定供应链战略，保证高效率的“点对点”送货；
- (三) 重新设计供应链商业流程和管理；
- (四) 设计和使用信息分析和绩效管理工具；
- (五) 重视培训、职业管理和人事纪律。

40. 通过执行 24 个优先程序，加强了对实地工作的支助。其中包括：对救济物品规格实行标准化；开始时便部署人员，一路陪同应急物资；消除瓶颈，确保救济物品迅速发放到灾民手中；分配规划和物资运送跟踪工具，以监测和了解救济物品的运送情况；改善资产和库存控制及报告制度；加强工作人员队伍专业化程度；建立内部监察和遵守机制，以管理风险。

41. 2009 年年中建立的“全球库存管理系统”，巩固和完善了区域仓库和中心应急仓库的管理和维护，提高了效率和节省了成本，全面加强了对外勤业务单位的供货。与供应商的框架协议，将物资直接运送到救济地，及时评估需求和制定分配计划，使难民署减少了紧急购买的数量，选择了最具成本效益的商品采购和运输服务方式。对世界各地仓库的整合，减少了间接费用，将及时需要的货物储存在仓库里。最重要的是，这一整合加强了向受关注人口分发物品的可预测性。

42. 为加强难民署的供应职能，特别是实地的供应职能，批准新增 36 个职位：8 个专业人员；10 个本国职员；18 个一般事务人员。增加外地的专门供应人员，将协助难民署解决已发现的瓶颈，加强在以下关键国家的供应服务：阿富汗、乍得、刚果民主共和国、伊拉克、肯尼亚、巴基斯坦和苏丹。迄今为止，已填补 17 个职位，其余职位将于 2010 年底填补完毕。

#### 培训战略

43. 全球学习中心自 2009 年 6 月落成以来，已设定了总体目标，制定用以指导 2010 年和 2011 年工作的培训战略。全球学习中心旨在提供高质量学习机会，以在本组织实现最佳工作绩效。学习机会必须与机构的重点工作挂钩，必须符合人力资源管理的方式，必须有利于业务活动并尽可能有助于个人职业的优先方向。

44. 全球学习中心主要负责工作人员培训，但也逐步承担起提高保护、方案和资源管理领域合作伙伴绩效这一实质性任务。关于课程注册和培训活动相关预算的信息，见第三章表十二(a)和(b)。

#### 人力资源改革

45. 难民署最重要的资产是它在全球各地的工作人员的能力和承诺。难民署工作人员的工作满意度很高，人力资源改革的目的是实现现代化的劳动力管理，同时巩固和加强工作人员的敬业精神。

46. 2009 年年中，扩大后的职业管理支助科配备了工作人员，并着手履行新的职业规划职能。9 名职业规划管理干事开始提供职业规划咨询，每人分管 200 名国际招聘人员。他们第一年的经验推动了关于国际专业人员分配问题的新政策和新程序的发展。新政策于 2010 年 6 月得到了高级专员的批准，2010 年第三季度付诸实施。新政策对分配工作进行专业化管理，尽量满足工作人员的愿望，并兼顾具体业务行动的需要和本组织的总体需要。已开始对一般事务人员的分配程序进行改革。职业管理支助科的一项主要任务是减少待派人数。该科在任何时间内为三分之二的待派人员临时分派了任务。

47. 2009 年开始实行“绩效评价管理制度”，以确保绩效评价和管理中的责任制、透明和公正性，以及营造工作人员与上级之间的对话文化。绩效评估管理制度为评价难民署所有工作人员的绩效提供了简化的能力框架和更明确的标准。

48. 2011 年，人力资源管理司将着重改进招聘政策。国际专业人员名册为难民署“入门招聘”提供了很好的帮助。将在此基础上，改进遴选程序，每年招聘 30 名优秀人员长期任用。这一新方案也称作“专业招聘、入职教育和部署方案”。2011 年，将采取的另一新举措是编制工作人员队伍概况分析资料——根据预测的业务动态确定未来的工作人员需求，也将成为招聘战略的基础。

## 2. 难民署采用《国际公共部门会计准则》

49. 难民署采用《国际公共部门会计准则》(《会计准则》)面临的最大挑战在常设委员会的报告中已有详细阐述。在 2010 年 6 月提交常设委员会第四十八届会议的报告中通报了对《会计准则》的最后订正(EC/61/SC/CRP.18)，将全面执行《会计准则》的时限订为 2012 年。在修订后的 2011 年预算中，为执行《会计准则》的拨款为 310 万美元，而初步预算为 40 万美元。在 2011 年经修订的年度预算中，难民署还作出了必要拨款，维持资源至 2012 年第一季度，以确保向后《会计准则》时代顺利过渡。

## 3. 为服务终了和退休后津贴负债提供资金

50. 2009 年 6 月和 2010 年，难民署向常设委员会第四十五届和第四十八届会议报告了服务终了和退休后津贴负债的潜在供资机制的最新情况和建议(EC/60/SC/CRP.16 和 EC/60/SC/CRP.19)。在这些文件中，难民署报告了对联合国其他组织正在使用或考虑使用的筹资机制的分析，并称难民署打算采用联合国的终了服务和退休后津贴负债供资办法。根据 2009 年 12 月 31 日对难民署负债的精算估价，难民署的离职后健康保险负债接近 3.4742 亿美元(其中 2,100 万美元是欠国家工作人员医疗保险计划的)，遣返津贴负债约为 6,547 万美元。除医疗保险计划的负债外，其他负债所需资金目前没有着落，2010 年和 2011 年经修订的预算也没有为此安排资金。

## 4. 工作人员安全和安保问题

51. 定期审查工作人员安全和安保问题以及难民署服务对象的安保问题，是难民署工作的核心内容之一，因为它面临着复杂和不断变化的业务环境。许多业务行动所在地局势动荡，持续的重新评价是绝对必要的，以防止日常疏漏，确保各外勤业务单位采取积极和前瞻性的安全管理办法。外勤安全科通过高级专员或负责业务行动的助理高级专员主持的安全指导委员会，定期审查工作人员面临较高风险地区的业务行动。

52. 外勤安全科继续部署安全顾问，并设立新职位和聘用有经验的工作人员以增加其人力。难民署还加倍努力，招聘具有分析、风险管理和培训能力的的安全顾问。该科还制订了人们经常索要的安全资料的编写标准，并积极参与购买装甲车

辆。它在采购、储存和交货方面与供应管理科密切合作，管理和维持着一支装甲车辆队伍，以减少送货时间。

53. 还在采取步骤，改进威胁/风险分析，提高难民署的能力，搜集更多的安全信息，进行评价，并及时让管理人员了解，以协助他们进行业务规划。目的是提高难民署搜集、分析和解读信息的能力，使决策者准确判断威胁、风险和脆弱性。对事态发展多作分析，并做好准备，有助于工作人员和管理人员了解他们所处的环境和附带风险。正在开发安全事件网上报告数据库，以便利于准确和迅速地记录这类事件，使外勤安全科更好地跟踪局势和趋势。

54. 工作人员的知识、意识和准备程度是业务安全的最好保障。该科与全球学习中心密切合作，不断提高安全专家、管理人员和工作人员的这些素质。对高危环境中的工作人员进行适当培训——高危环境安全培训，让他们掌握应对威胁和减少危险的基本技巧。资深工作人员和管理人员还有机会通过安全管理学习方案的其他培训课程，接受难民署的安全培训。外勤安全科也与国际保护司合作，制定相关指南，协助发现和减少难民和境内流离失所者遇到的经常性安全问题。还在根据最佳做法，编制有关防止性暴力和性别暴力以及强迫征召入伍的准则。

## 5. 信息和通信技术

55. 难民署在 2010-2011 年期间将继续更新和完善其信息通讯技术(信通技术)战略，以获得和增加在信息系统和通信基础设施上投资的回报，从而更好地提供服务。内部监督事务厅在信通技术审计中建议采取一些战略举措，这些战略举措在 2008 年至 2010 年继续落实，包括：采用信通技术安全功能；进一步加强信通技术管理，以确保难民署在信通技术投资上作出知情和透明的决策。

56. 满足随着技术持续进步不断提出的新需求是一项长期挑战。为此，正在审查和调整信通技术服务，以便更好地迎接这些挑战，并以具有成本效益的方式及时提供所要求的更好服务。

### 系统、资源和人力管理系统(MSRP)——PeopleSoft 软件

57. MSR 管理系统与 Focus 应用软件相结合是 2010 年和 2011 年的关键目标之一。如上所述，另一项主要目标是为采用《国际公共部门会计准则》开展实质性的技术和程序工作。

58. 2010-2011 年，另一项重要工作是把 MSR 管理系统升级到第九版，这是一项拖了很久的大工程，也是一项涉及重要技术工作和广泛用户参与的主要活动。如上段所述，充分遵守《国际公共部门会计准则》的工作将继续下去，其中部分工作将与 PeopleSoft 软件的升级项目挂钩。MSR 管理系统应用升级的第一步是安装新的硬件，预计在 2010 年第三季度完成。这是与难民署主持伙伴——国际计算机中心联合实施的。

59. 即将对信息系统和电信司的结构改革将对 MSRDP/PeopleSoft/“企业资源规划”系统组合的支持和维护造成重大影响。虽然多数支助工作将维持不变，但将作为信通技术服务管理业务的一部分。开发与 MSRDP 相关的所有新业务将交由第三方服务提供商。2011 年初主要活动是选择有管理的服务伙伴。

#### 难民登记系统

60. 本组织继续获益于它在全球难民标准登记系统(proGres)中的初始投资，该系统目前部署在 77 个国家。难民署还支持某些政府伙伴采用 proGres 系统。proGres 的版本 3 目前正在全球部署，将为业务活动提供更好的功能，特别是在登记和数据安全领域。

61. 信通技术管理委员会批准在 2010-2011 年开发新一代 proGres 系统的新项目，从而利用最新重要技术进步成果，满足难民署的最新需求。

#### 新的内联网和网络协作工具

62. 2010-2011 年，计划进一步改善内联网和网络，同时有控制地引入社会协作工具及其他门户，推动难民署的全球活动和应急行动。

#### 数据连接

63. 难民署的数据连接需求继续大幅增加，主要是因为本组织内采用了许多新的网上系统，并高度依赖公共因特网上的系统。因此，信息系统和电信司将继续实施全球连接升级方案，包括卫星通讯功能(EMC 企业网络—2010 年第四季度达到 105 个站点)和地面广域网(WAN—目前为 60 个站点)，从而提供对偏远地区而言至关重要的连接设施。同时，将在外勤业务单位部署应用优化工具(2010 年第四季度在 13 个地点部署)。2010 年，Skype(网络电话)的试用取得成功，在未来的报告周期将在几个任务地点推行。

#### 信息技术基础设施

64. 2010 年和 2011 年将对总部视频会议设施进行更新，2011 年在几个外勤工作地点推行。

65. 为了方便来访者和出差人员在总部工作，2010 年将改善 WiFi 网络。2011 计划作进一步改善。

#### 信息和通信技术改革

66. 鉴于对信通技术的广泛依赖，难民署将引入许多新功能，以改善信通技术系统的安全、对所提供服务的管理、用户协调、项目管理和全球应用。其他信通技术战略活动，也将进一步推动信通技术平台和工具标准化，以及办法和标准的实施，从而带来规模经济、效率和生产率的提高。

## 二. 经修订的 2010-2011 两年期概算

### A. 概述

67. 本章预算文件所载信息介绍在全球需求评估中审查需求和确定优先事项的工作，并在此基础上编制了这份经修订的 2010-2011 两年期预算。

68. 应当指出，外勤预算是“综合性”的，即下文所述全球需求评估所确定的总需求，而全球方案和总部预算已被优先考虑。

69. 供执行委员会审议并通过的《关于行政、财务和方案事项的一般性决定草案》见本章最后部分。

### B. 全球需求评估进程

70. 如去年的预算文件(A/AC.96/1068)所述，2009 年初，难民署所有外勤业务单位都根据 Focus 软件记录的全球需求评估结果，编制了 2010 年和 2011 年计划预算。2009 年 4 月和 5 月提交总部认真审查，确保难民署的综合计划预算能够协调应对所确认的需求。

#### 1. 2010 年计划预算最新情况

71. 由于难民署无法确切知道本两年期将收到多少自愿捐款，所以采取了根据全球需求评估结果分阶段执行计划预算的方针。难民署为每项业务行动指定了预算指标，再根据可利用资金情况调整已批准的支出数额。

72. 2009 年下半年，所有外勤业务单位都根据初步预算指标编制了 2010 年 1 月之前执行的详细活动计划。这项必要但困难的任務涉及到认真审查和优先安排有关目标，以确定首先满足的需求，并对资金落实后可满足的需求进行排序。

73. 在全球需求评估确认的总体需求内编制和执行优先计划，需要认真管理收入和预算，并与合作伙伴密切合作。为此，举办了 16 次区域研讨会，约有 440 名主要外勤人员参加，以熟悉编制详细预算的新模式，协助制定规划，让合作伙伴了解难民署的成果框架和全球需求评估战略。此外，在优先规划进程中，还支持了 11 项负有专门任务的复杂业务行动。

74. 在整个年度，随着效果最大化机会的出现或新资金的到帐，优先化进程一直在持续。按预算“支柱”订立的初步预算指标，随着收入的增加而定期调整，以完成逐步执行。

75. 确定综合需求时无法预见的新需求，也需要协调应对。2010 年，刚果民主共和国出现了新的流离失所人口，他们进入了也门和吉尔吉斯斯坦；为了提高保护标准，在肯尼亚 Dadaab 的 Ifo 设立了第二个难民营；在发生自然灾害情况下请求难民署提供紧急援助。用于应对这些意外情况的 2010 年经修订预算和 2010 年补充预算，在以下 E 节中叙述。



## 2. 2011 年经修订的需求

76. 2010 年 2 月，难民署指示向各外勤业务单位审查 2011 年需求，并根据经修订的人口预测和需求评估结果更新综合计划预算。与往年一样，各外勤业务单位汇编了各种来源的数据，包括有受关注人员参与的评估结果、内外报告以及机构间评估结果中的数据。

77. 各区域局、区域办事处和外勤业务单位从规划进程一开始就进行了一系列对话，确保审慎地对待 2011 年计划预算的修订，在难民署全球外勤业务单位之间尽可能保持协调和共同宗旨。在有各利益攸关方参与的规划和审查进程之后，Focus 刊出了 2011 年新的业务行动计划，并按人口群体、预算和绩效以及影响指标注明了目标和标的。

78. 总部各司按照结构和管理改革原则，提出了 2011 年经修订的计划预算。以提高总部的费用效率。

## 3. 2011 年计划预算审查

79. 4 月和 5 月，总部审查了 2011 年业务行动计划，以确保总体协调，与编制准则相一致，覆盖全球战略优先事项和区域优先事项。然后，由各区域局进行严格质量检查，保证计划是可信和可行的；各业务支助司又提出了改进的技术建议。之后，根据资源分配框架审查和批准了总需求。

80. 在许多业务行动中，2011 年的需求水平有所增加，而 2010 年初收到的资金无法满足各外地办事处在各自计划中提出的所有需求。根据 2010 年底的可能资金情况假设，外勤业务单位将一些非拯救生命行动，以及生计、住处和重返社会等长期需求列入 2011 年。按权利群体列入的外勤预算详情，见第三章表五。

81. 2011 年经修订需求还反映了较系统地应对城市地区的流离失所者需求情况，以便逐步加强实施 2009 年难民署城市地区的难民政策的能力和应对措施。

82. 以下 G 节概述经修订的 2011 年计划和资源分配结果，《2011 年难民署全球呼吁最新情况》详细介绍了这些结果。

## C. 全球战略优先事项

83. 如去年预算文件(A/A.96/1068)所述，“全球战略优先事项”是各外勤业务单位制定规划和确定优先事项的主要参考依据，用于指导各区域办事处和总部审查计划预算。在编制 2010 年计划时，难民署指示各外勤业务单位优先考虑以下方面的行动：拯救生命的援助；关键性保护活动；在长期流离失所情况下改善获得教育和生计的机会；加强对混合移民流动的保护能力；改善城市难民的境况；应急准备和应对措施；寻找长期解决办法。这些最重要的活动将继续成为按可用资金确定 2011 年计划预算优先事项的依据。

84. 大部分外勤业务单位确定了本两年期必须维持的核心行动，以减缓对受关注人口的保护和解决办法可能逐步衰减的趋势；还提出了旨在提高保护和援助标准的新干预行动。之后则对业务行动进行了规划，以逐步实现国家、区域和全球战略优先事项的目标。

85. 有能力在这些关键领域取得积极进展并测量所取得的进展，是注重成果的方案编制的核心。目前难民署正在协调努力，改进测量和记录效果的手段，还协助各外勤业务单位记录有关基线，订立现实的递增目标。此外，明智地分配资源需要根据需求和满足需求的机会不断对各优先事项加以平衡。按顺序实现相互关联的目标和分阶段完成有关目标的意味着，整合关于逐步实现全球战略优先事项目标的数据是一件复杂任务。寻找简单和有效的监督和跟踪进展工具，是难民署2010年的重点关注领域。难民署将从这一工作中汲取教益，为编制下一两年期全球战略优先目标服务。

#### D. 经修订的2010-2011年概算摘要

86. 由于新预算结构与往年有很大差别，而且2010-2011年外勤预算是总体预算，所以2008-2009两年期和2010-2011两年期预算之间无法直接比较。

87. 以下图D概述2009年支出、经修订的2010年和2011年年度概算，分别为31.506亿美元和33.208亿美元。

图D

难民署2009年支出、2010年初步和经修订预算和2011年初步和经修订预算  
(百万美元)

区域和总部	2009年支出	2010年 初步预算	2010年 经修订预算	2011年 初步预算	2011年 经修订预算
西非	54.7	80.8	81.1	68.1	99.2
东非和非洲之角	273.0	558.4	610.6	505.1	723.0
中非和大湖区 <sup>(1)</sup>	291.1	412.2	440.2	388.2	594.1
南部非洲	42.4	74.5	74.9	60.6	90.5
非洲小计	661.2	1,125.9	1,206.8	1,022.0	1,506.8
中东和北非	312.9	604.8	627.4	543.2	552.8
亚洲和太平洋	301.6	470.8	499.3	440.8	426.9
欧洲	132.4	253.9	254.9	232.9	196.9
美洲	54.0	78.5	90.7	85.8	97.4
外地小计	1,462.1	2,533.9	2,679.1	2,324.7	2,780.8
全球方案	112.1	94.4	120.4	90.9	120.6
总部	168.2	150.2	158.2	149.8	168.1
方案活动小计	1,742.4	2,778.5	2,957.7	2,565.4	3,069.5
业务准备金	-	196.8	153.4	182.6	219.3

区域和总部	2009年支出	2010年 初步预算	2010年 经修订预算	2011年 初步预算	2011年 经修订预算
方案活动和业务准备金总计	1,742.4	2,975.3	3,111.1	2,748.0	3,288.8
“与任务相关的新活动或 增列活动”准备金	-	20.0	18.2	20.0	20.0
初级专业人员	12.1	12.0	12.0	12.0	12.0
支助费用			9.3		
合计	1,754.5	3,007.3	3,150.6	2,780.0	3,320.8

<sup>(1)</sup> 从2011年1月1日起，乍得从中非和大湖区移至东非和非洲之角。

88. 图 E 是按区域和支柱细分 2011 年经修订概算。区域内国家的细分数据见表二和表三 2010 年和 2011 年经修订概算。

图 E  
按支柱分列的 2011 年经修订预算(百万美元)

区域和总部	2011 年经修订预算				总计
	支柱 1	支柱 2	支柱 3	支柱 4	
西非	66.7	4.9	19.5	8.1	99.2
东非和非洲之角	550.1	9.6	11.4	151.9	723.0
中非和大湖区 <sup>(1)</sup>	387.4	4.3	107.3	95.1	594.1
南部非洲	81.3	2.2	2.6	4.4	90.5
<b>非洲小计</b>	<b>1,085.5</b>	<b>21.0</b>	<b>140.8</b>	<b>259.5</b>	<b>1,506.8</b>
中东和北非	348.5	9.1	61.3	133.9	552.8
亚洲和太平洋	237.1	20.7	67.8	101.3	426.9
欧洲	110.5	11.5	15.9	59.0	196.9
美洲	60.0	0.5	-	36.9	97.4
<b>外地小计</b>	<b>1,841.6</b>	<b>62.8</b>	<b>285.8</b>	<b>590.6</b>	<b>2,780.8</b>
全球方案	120.6	-	-	-	120.6
总部	168.1	-	-	-	168.1
<b>方案活动小计</b>	<b>2,130.3</b>	<b>62.8</b>	<b>285.8</b>	<b>590.6</b>	<b>3,069.5</b>
业务准备金	219.3	-	-	-	219.3
<b>方案活动和业务准备金合计</b>	<b>2,349.6</b>	<b>62.8</b>	<b>285.8</b>	<b>590.6</b>	<b>3,288.8</b>
“与任务相关的新活动或 增列活动”准备金	20.0	-	-	-	20.0
初级专业人员	12.0	-	-	-	12.0
<b>总计</b>	<b>2,381.6</b>	<b>62.8</b>	<b>285.8</b>	<b>590.6</b>	<b>3,320.8</b>

<sup>(1)</sup> 从2011年1月1日起，乍得从中非和大湖区移至东非和非洲之角。

89. 还应指出，全球方案和总部费用列于支柱 1(以及“总部和区域支助”的权利群体)预算之下，业务准备金记为支柱 1 和支柱 2 总预算的 10%。此外，如第一章 D 节所述，“与任务相关的新活动或增列活动”准备金拟议为 2,000 万美元。

90. 以下各节较详细说明 2010-2011 两年期经修订的预算，包括补充预算。

#### E. 经修订的 2010 年年度预算

91. 执行委员会在 2009 年 10 月第六十届会议上批准了 2010-2011 两年期预算中 2010 年方案活动费用 29.953 亿美元(包括联合国经常预算捐款)、业务准备金(支柱 1 和 2 的 10%)1.968 亿美元和“与任务相关的新活动或增列活动”准备金 2,000 万美元。执行委员会还注意到初级专业人员活动预算 1,200 万美元，使 2010 年所需资金总额达到 30.073 亿美元(A/AC.96/1068)。

92. 在同一届会议上，执行委员会还请高级专员在现有资源的范围内，灵活有效地安排 2010-2011 年两年期方案预算目前列出的需求，并授权他在业务准备金不能完全满足新的额外紧急需求时，在各支柱之下建立补充预算并发出特别呼吁。

93. 目前的 2010 年年度预算为 31.506 亿美元，其中包括执行委员会第六十届会议批准的年度预算 30.073 亿美元，以及用于 2010 年 1 月以来设立的八个补充预算的新增 1.433 亿美元。

94. 设立这些补充预算是为了应对境内流离失所者和需要紧急干预和援助的未预见难民需要。常设委员会第四十七次和第四十八次会议审查了其中的 7 项补充预算。如第三章表四所示，这些补充预算包括：也门(总预算 1,750 万美元，其中 1,090 万美元用于境内流离失所者，660 万美元用于索马里难民)；索马里(3,170 万美元)；肯尼亚(2,350 万美元，用于扩建 Dadaab 的 Ifo 难民营)；刚果共和国(2,190 万美元)；中非共和国援助刚果难民(580 万美元)；巴基斯坦(1,440 万美元，用于改善受影响难民和接待地区境况)；海地(对地震灾民的紧急援助 1,250 万美元)。

95. 2010 年 6 月建立了吉尔吉斯斯坦紧急援助补充预算，总额为 1,010 万美元，还增加了 590 万美元用于也门境内流离失所者补充预算；2010 年经修订的概算为 31.506 亿美元。

96. 截至 2010 年 6 月 30 日，从 2010 年业务准备金中转出 4,340 万美元，尚有余额 1.534 亿美元；从“与任务相关的新活动或增列活动”准备金中转出 180 万美元，尚有余额为 1,820 万美元。

## F. 经修订的 2011 年年度概算

97. 执行委员会在 2009 年 10 月第六十届会议上批准了 2011 年年度预算下的方案活动费用 25.654 亿美元(包括联合国经常预算捐款 4,140 万美元)。加上业务准备金(支柱 1 和 2 的 10%)1.826 亿美元和“与任务相关的新活动或增列活动”准备金 2,000 万美元,所需资金总额为 27.68 亿美元。执行委员会还注意到初级专业人员预算活动经费 1,200 万美元,这使 2011 年总需求达到 27.80 亿美元(A/AC.96/1068)。

98. 本文件所载经修订的 2011 年概算为 33.208 亿美元。经修订的预算包括方案活动 30.695 亿美元(包括联合国经常预算捐款 4,140 万美元)、业务准备金(支柱 1 和 2 经修订预算的 10%)2.193 亿美元、“与任务相关的新活动或增列活动”准备金 2,000 万美元和初级专业人员预算活动费用 1,200 万美元(维持不变)。第三章表三按区域内国家、表五按权利群体列出经修订的总需求。

99. 方案活动增加了 5.041 亿美元或 19.6%, 主要因为对全球需求作出了更现实的评估, 并包括以下拨款:

(a) 继续执行 2010 年补充预算下的方案, 数额为 1.12 亿美元, 用于应对索马里和刚果民主共和国的局势、也门境内流离失所者, 以及巴基斯坦的 RAHA 项目;

(b) 准备金 1.14 亿美元, 用于紧急应对索马里、苏丹和津巴布韦的局势;

(c) 增加海地业务行动的覆盖范围和整合, 数额为 400 万美元;

(d) 继续执行维和部队撤出国家的安全和后勤安排, 数额为 700 万美元。应该指出, 在乍得和刚果民主共和国, 难民署一直利用联合国中非共和国和乍得特派团及联合国刚果特派团的扩大共同服务;

(e) 维持和改善供水、卫生和营养的特别方案, 数额为 2,800 万美元;

(f) 更加重视通过当地融合、自愿遣返和定居以及境内流离失所者返回家园, 为旷日持久的难民行动寻找全面持久的解决办法, 数额为 2 亿美元;

(g) 分阶段执行新的城市地区难民政策, 数额约为 1,600 万美元;

(h) 预算汇率的调整。2011 年原预算汇率为 2009 年 3 月 10 日的联合国汇率(1 瑞士法郎=0.8734 美元; 1 欧元=1.3123 美元)。自那时以后, 美元对其他货币的相对价值不断波动。经修订的预算使用了 2010 年 7 月 1 日的联合国汇率(1 瑞士法郎=0.9225 美元; 1 欧元=1.233 美元)。

100. 在增加的 5.041 亿美元中, 大部分用于外地业务(4.561 亿美元)。增加幅度最大的是非洲(4.848 亿美元), 其次是美洲(1,160 万美元)、中东和北非(960 万美元)。欧洲及亚洲和太平洋地区分别减少了 3,600 万美元和 1,390 万美元。关于全球方案和总部, 分别净增加 2,970 万美元和 1,830 万美元。

101. 以下 G 节介绍支助预算，按方案、方案支助、管理和行政以及相关员额详细说明 2010-2011 年两年期经修订的拟议预算需求。

## G. 经修订的 2010-2011 年支助概算

### 1. 支助费用

102. 在经修订的 2010 年年度预算中，方案支助费用为 2.501 亿美元，占总预算的 8%；管理和行政事务费用为 9,610 万美元，占总预算的 3%。2011 年的相应数字分别为 2.687 亿美元(占 8%)和 1.011 亿美元(占 3%)。

103. 以下图 F 显示 2000 年至 2011 年支助费用的变化。2009-2011 年期间各区域的细分数据，见第三章表九。

图 F

资源使用情况(2000-2011)

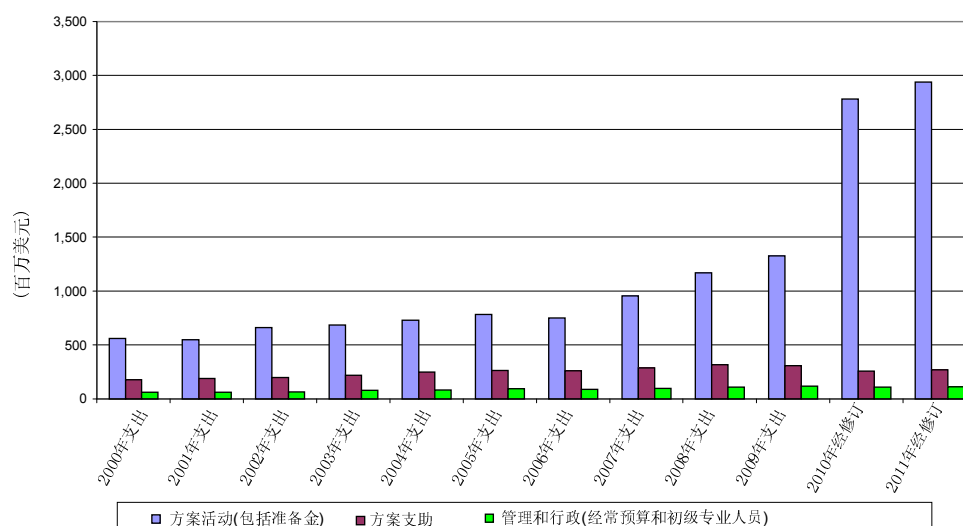

104. 第三章表七是按总部组织单位列出的方案支助及管理行政概算的财务总揽。按区域和国家分列的方案支助费用见表六和表八。

### 2. 员额总数

105. 2010-2011 两年期初步预算中批准的员额分别为 7,782 和 7,786。在经修订的 2010-2011 两年期预算中，员额数分别为 7,793 和 7,872。以下图 G 是员额数的最新趋势。第三章表九是区域和总部一级的员额细分，国家一级的数字见表十。

图 G  
年度方案预算员额数目(2009-2011)

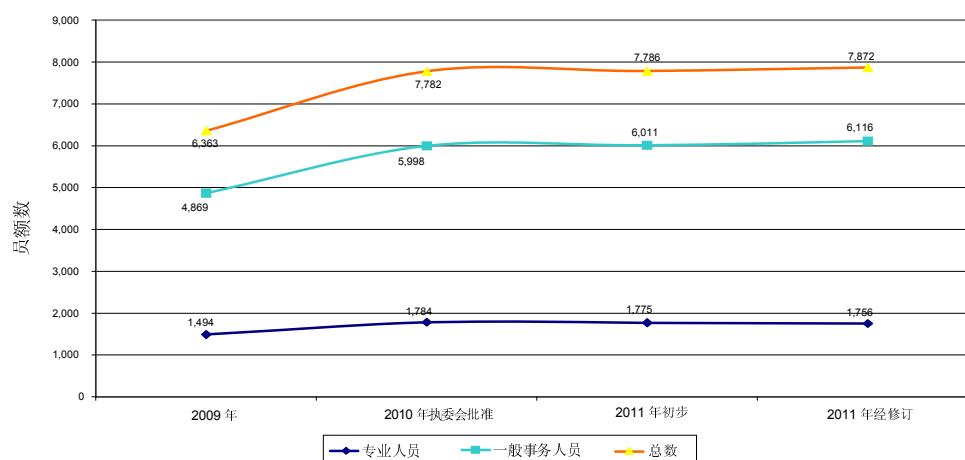

106. 以下图 H 显示 2009 年至 2011 年按职位类别分列的员额变化情况。2010 年，方案类员额占 68%，方案支助类员额占 25%，管理和行政类员额占 7%。在 2011 年经修订预算中，相应数字分别为 68%、25%和 6.8%。

图 H  
按方案活动分列的员额情况(2009-2011)

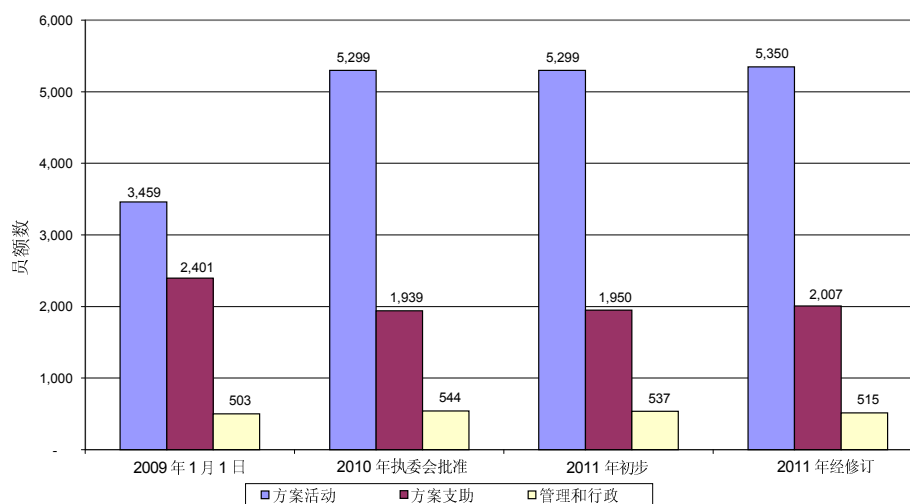

107. 按国家分列的外地方案支助类员额的分布情况见表十。联合国经常预算员额的分布情况见表十一。

108. 以下图 I 显示 2009 年至 2011 年各年度员额的所在地，包括布达佩斯全球服务中心。

图 I  
按所在地分列的员额情况(2009-2011)

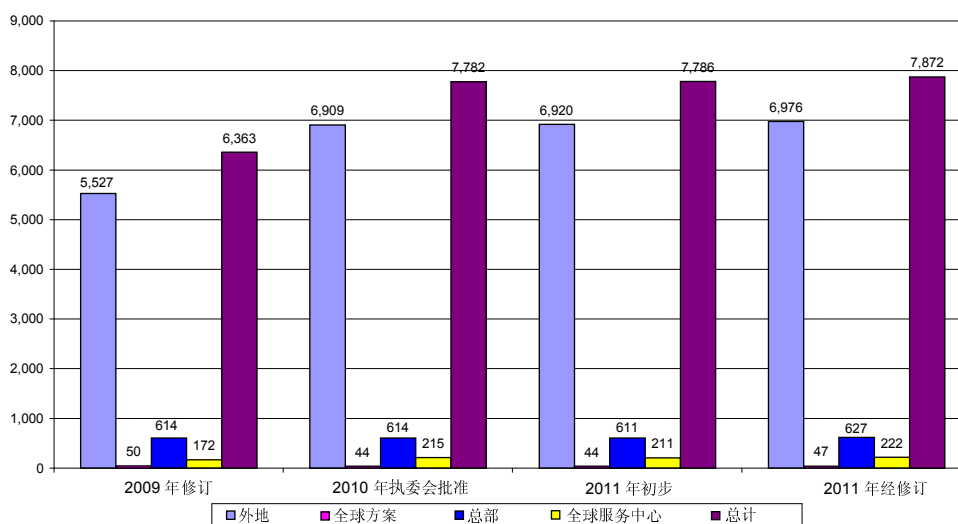

109. 2010 年，除第一章所述其他结构改革以外，作为欧洲司司长办公室区域化进程的继续，前斯特拉斯堡办事处迁至布鲁塞尔区域办事处。因此，难民署对“总部”的定义目前只包括日内瓦、纽约和布达佩斯，再加上布鲁塞尔和斯特拉斯堡，见以下图 J。

图 J  
总部员额

所在地	2009年 执委会修订	2010年 初步	2011年 初步	2011年 经修订
日内瓦				
行政办公室	59	63	60	56
对外关系司	97	97	97	100
国际保护司	59	54	54	55
信息系统和电信司	94	91	91	90
财务和行政管理司	54	58	58	61
人力资源管理司	72	69	69	72
方案支助和管理司	49	42	42	49
应急、安保和供应司	36	32	32	41
区域局	132	115	115	118
日内瓦总计	652	621	618	642



所在地	2009年 执委会修订	2010年 初步	2011年 初步	2011年 经修订
其他总部				
布达佩斯	172	215	211	222
纽约	12	13	13	13
斯特拉斯堡		3	3	
布鲁塞尔		21	21	19
其他总部合计	184	252	248	254
总部总计	836	873	866	896

### 3. 员额分类

110. 员额分类被用作分配难民署各办事处运行预算/费用的依据，如旅费、合同服务费、业务开支、补给和物资等。

111. 采用成果框架，并清楚地表明难民署希望实现的全面成果，需要完善员额的分类，以便更好地反映直接投入于执行保护和解决办法框架的工作人员费用，以及支持框架执行的间接费用。

112. 以下各段叙述难民署目前的方案类员额、方案支助类员额以及管理和行政类员额的定义：

(a) 方案类员额：为实现难民署主管方案和项目的目标提供直接投入的员额；这些员额的特点是与受益人直接打交道；

(b) 方案支助类员额：组织单位的员额，其主要职能是研究、制定、执行和评价难民署方案，但不直接参与方案执行。通常包括在技术、专题、地域、后勤或行政方面提供方案支持的单位中的员额；

(c) 行政和管理类员额：组织单位的员额，其主要职能是维护本组织的特性、方向和利益。通常包括履行行政领导、组织政策和评价、对外关系、信息和行政职能的单位中的员额。

113. 下表概要介绍如何根据其对实现成果的直接贡献来调整方案类和方案支助类员额的分类。Focus 软件为员额分类提供了便利，因为所有外勤业务单位都将工作人员的时间与成果挂钩，作为加强透明度和问责制的手段：

职能类型	首都	外地
行政	方案支助类	方案类
社区服务	方案类	方案类
持久的解决方法	方案类	方案类
执行	具有规定职能的代表和副代表为方案类； 否则为方案支助类	方案类
对外关系	方案类	方案类
外地	方案类	方案类
外地安全和安保	方案类	方案类
办公室主任	方案类	方案类
政策	方案支助类	方案类
方案	方案类	方案类
保护	方案类	方案类
秘书	方案支助类	方案类
供应和后勤	方案支助类	方案类

#### 4. 难民署工作人员队伍

114. 难民署的工作人员队伍由不同类别的人员组成，所需经费通过不同预算渠道提供，可分为两大类：难民署工作人员和难民署编外工作人员。

##### 难民署工作人员

115. 第一类人员包括：

(a) 难民署预算委员会授权设置的长期或短期正式职位的工作人员，包括根据《临时援助安排》为难民署工作的其他工作人员。

(b) 待派工作人员。

(c) 初级专业人员。

##### 待派工作人员

116. 难民署的工作需要根据本组织的需求在各地点之间调配人力资源。这些调动可能十分紧迫(应急行动)；有时也要求工作人员提前离开职位(员额撤销，优先事项/政策变化，或经费节省措施)。此外，在任何时间内，总有一些工作人员完成了在一个工作地点的标准任期后在申请其他职位，暂时没有工作。

117. 待正式派出的工作人员人数变化不定，但始终是人力资源管理方面的重大挑战，同时也是机遇。如果管理得当，这些工作人员可以承担“临时任务”，满足重要的临时业务需求。因此，从下表可见，这些工作人员分为三类：(一) 未获委派也未承担临时任务的工作人员；(二) 承担临时任务的工作人员；(三) 已获委派但在等待任职期间无法接受临时任务的工作人员。

比较表 - 2009

	1月	2月	3月	4月	5月	6月	7月	8月	9月	10月	11月	12月
未获委派也未承担临时任务的工作人员	79	72	64	68	58	60	75	61	55	61	58	53
承担临时任务的工作人员	116	107	103	93	91	82	82	90	86	86	96	84
获委派但等待任职的工作人员	14	12	15	11	19	11	16	25	24	14	11	15
合计	209	191	182	172	168	153	173	176	165	161	165	152

118. 2009年，负责职业规划和绩效管理的单位并入了职业管理和支助科，目的是提供积极和个人化的职业和绩效管理支助，包括管理未获委派的工作人员。

119. 到本年底，职业规划股的职业管理干事积极与国际类的所有工作人员进行联系，向他们提供了单个的职业咨询和支持，特别重视轮换和特派工作人员。结果，外地的许多同事更加了解自己的技能、专长和局限性，可以更好规划自己的职业生涯，提高了申请职位的方法。在职业管理和支助科的支持下，人力资源管理司更加熟悉同事们的职业特点、境况和愿望。

### 初级专业人员

120. 截至2010年6月底，难民署共有91名初级专业人员(20名在日内瓦总部，71名在日内瓦之外)。初级专业人员的员额由捐助国政府提供资金，其预算编制为P-1级和P-2级，工作期限为2-4年。

### 编外工作人员

121. 难民署工作人员队伍的第二大类可以称为编外工作人员，其中主要细分为联合国志愿人员、借调人员(如国际医疗团、冲击保护能力项目、丹麦难民理事会和/或挪威难民理事会借调给难民署的工作人员)和独立顾问。

### 联合国志愿人员

122. 难民署近年来使用联合国志愿人员的人数逐步增加，志愿人员目前为难民署最大的编外工作人员来源。2009年，难民署所有外勤人员中有17%以上为联合国志愿人员，他们参与了76个外勤行动。下表显示1998年至2009年聘用的联合国志愿人员人数：

年份	国际	国内	合计
1998	225	9	234
1999	272	18	290
2000	311	57	368
2001	322	91	413
2002	367	151	518
2003	403	206	609
2004	504	173	677
2005	501	279	780
2006	478	323	801
2007	481	444	925
2008	559	505	1,064
2009	512	507	1,019

123. 2009 年部署的 1,019 名联合国志愿人员中，女性 488 名，男性 521 名，其中 469 人被派往非洲，193 人被派往中东和北非，149 人被派往亚洲，138 人被派往美洲，70 人被派往欧洲。

#### 顾问

124. 2009 年，难民署聘用了 348 名顾问。2005 年颁布的《关于招聘独立顾问的政策》旨在节约成本，确保招聘顾问时的一致性和简化行政手续。申请在各总部工作的顾问，须由人力资源管理司批准。目前正在对 2005 年招聘独立顾问的政策进行审查和修改，以理顺有关程序。

## H. 关于行政、财务和方案事项的一般性决定草案

125. 执行委员会，

(a) 确认 2010-2011 两年期方案预算(见 A/AC.96/1087 号文件)下提议的活动经审查符合《难民署章程》(大会第 428(五)号决议)，大会、安全理事会或秘书长确认、倡导或要求的高级专员的其他职责，以及《难民事务高级专员经营的自愿基金财务细则》的有关规定；

(b) 回顾执行委员会第六十届会议批准了难民署 2010-2011 两年期方案预算下的 2010 年区域方案、全球方案和总部的方案和预算，总计 3,007,297,300 美元，其中包括方案活动 2,778,471,100 美元，联合国经常预算对总部费用的捐款，业务准备金 196,826,200 美元(占支柱 1 和支柱 2 下方案活动的 10%)，“与任务相关的新活动或增列活动”准备金 2,000 万美元，以及初级专业人员费用 1,200 万美元；并批准 2010 年补充预算 143,324,300 美元，使经修订的 2010 年所

需费用总额达到 3,150,621,621 美元；授权高级专员在这一拨款总额范围内对区域方案、全球方案和总部预算进行调整；

(c) 批准经修订的 2011 年方案预算下的区域方案、全球方案和总部的方案和预算，总计 3,288,830,000 美元，其中包括联合国经常预算对总部费用的捐款，业务准备金 219,310,054 (占支柱 1 和支柱 2 下方案活动的 10%)；注意到这些款项，加上初级专业人员费用 1,200 万美元，以及“与任务相关的新活动或增列活动准备金 2,000 万美元，使 2011 年所需费用总额达到 3,320,830,000 美元；授权高级专员在这一拨款总额范围内对区域方案、全球方案和总部预算进行调整；

(d) 注意到《审计委员会提交大会的关于联合国难民事务高级专员经营的自愿基金 2009 年 12 月 31 日终了年度决算的报告》(A/AC.96/1083)，高级专员《针对审计委员会报告所提建议采取的措施》(A/AC.96/1086/Add.1)；以及《行政和预算问题咨询委员会关于难民署 2010-2011 两年期方案预算的报告》(A/AC.96/1087/Add.1)，以及高级专员关于监察活动的各项报告(A/AC.96/1088 和 A/AC.96/1089)；要求定期向其通报采取了哪些措施落实各项监察文件中提出的意见和建议；

(e) 请高级专员在现有资源范围内灵活有效地应对经修订的 2010-2011 两年期方案预算中列出的需求；并授权他在业务准备金不能充分满足新出现的紧急需求时，在各支柱下制定追加预算并发出特别呼吁，同时向后来设立的每个常设委员会报告此类调整以供其审议；

(f) 赞赏发展中国家和最不发达国家继续为接收难民承受负担；并敦促会员国认识到它们为保护难民所做出的宝贵贡献，并参与促进持久解决难民问题的努力；

(g) 敦促会员国根据高级专员办事处需满足的大量需求，本着团结精神，对高级专员要求充分满足已批准的 2010-2011 两年期方案预算资源需求的呼吁作出慷慨而及时的响应；并支持有关举措，以确保难民署以更好、更可预测的方式获得资源，同时尽可能少指定资金用途。

表一

2009 年方案活动资源  
(千美元)

可用资源	年度预算		补充预算		合计 <sup>1</sup>	
	数额	%	数额	%	数额	%
上年结转	76,338.8	6.2%	72,604.9	10.0%	148,943.7	7.6%
初级专业人员	8,519.2	0.7%	-		8,519.2	0.4%
<b>结转合计</b>	<b>84,858.0</b>	<b>6.9%</b>	<b>72,604.9</b>	<b>10.0%</b>	<b>157,462.9</b>	<b>8.0%</b>
收入					-	
捐款(不包括私营部门和初级专业人员)	991,455.9	80.8%	661,459.6	90.7%	1,652,915.5	84.6%
私营部门捐款	40,326.1	3.3%	10,384.6	1.4%	50,710.7	2.6%
初级专业人员事项的捐款	12,002.0	1.0%	-	0.0%	12,002.0	0.6%
联合国经常预算	46,030.8	3.8%	-	0.0%	46,030.8	2.4%
<b>捐款小计</b>	<b>1,089,814.8</b>	<b>88.8%</b>	<b>671,844.2</b>	<b>92.1%</b>	<b>1,761,659.0</b>	<b>90.0%</b>
其他收入 <sup>2</sup>	54,287.0	4.4%	(14,963.0)	-2.1%	39,324.0	2.0%
其他收入/初级专业人员	(1,503.0)	-0.1%	-		(1,503.0)	-0.1%
<b>可用资源合计</b>	<b>1,227,456.8</b>	<b>100%</b>	<b>729,486.1</b>	<b>100%</b>	<b>1,956,942.9</b>	<b>100%</b>

资源使用情况	年度预算		补充预算		合计	
	数额	%	数额	%	数额	%
A. 方案	724,712.0	64.7%	602,429.4	95.0%	1,327,141.4	75.6%
B. 方案支助						
外地办事处(包括全球方案)	218,182.3	19.5%	28,833.7	4.5%	247,016.0	14.1%
总部	58,665.1	5.2%	3,112.1	0.5%	61,777.2	3.4%
<b>方案支助小计</b>	<b>276,847.4</b>	<b>24.6%</b>	<b>31,945.8</b>	<b>5.0%</b>	<b>308,793.2</b>	<b>17.6%</b>
C. 管理和行政						
总部—年度预算	60,409.3	5.4%	-		60,409.3	3.4%
总部—经常预算	46,030.8	4.1%	-		46,030.8	2.6%
<b>管理和行政小计</b>	<b>106,440.1</b>	<b>9.6%</b>	<b>-</b>		<b>106,440.1</b>	<b>6.1%</b>
D. 初级专业人员	12,121.5	1.1%	-		12,121.5	0.7%
<b>合计</b>	<b>1,120,121.0</b>	<b>100%</b>	<b>634,375.2</b>	<b>100%</b>	<b>1,754,496.2</b>	<b>100%</b>
<b>结余</b>	<b>107,335.8</b>		<b>95,110.9</b>		<b>202,446.7</b>	

<sup>1</sup> 上述数字不包括医疗保险计划、周转资本和担保基金以及工作人员福利基金的收支。

<sup>2</sup> 2009 年年度预算下的其他收入包括 2009 年间接支助费用拨款 4,760 万美元，记入补充方案业务活动收到的捐款项下。

表二  
按区域内国家和支柱分列的 2010 年经修订预算  
(百万美元)

按区域和总部	业务行动	全球难民方案	全球无国籍者方案	全球重返社会项目	全球境内流离失所者项目	总计
		支柱 1	支柱 2	支柱 3	支柱 4	
西非	科特迪瓦	8.7	2.7		4.6	16.1
	加纳	8.6				8.6
	几内亚	7.3				7.3
	利比里亚	7.7				7.7
	塞内加尔区域办事处	40.9	0.7			41.5
<b>西非小计</b>		<b>73.1</b>	<b>3.4</b>		<b>4.6</b>	<b>81.1</b>
东非和非洲之角	吉布提	20.9	0.3			21.1
	厄立特里亚	5.8				5.8
	埃塞俄比亚	98.2				98.2
	埃塞俄比亚区域办事处	2.2				2.2
	肯尼亚	172.1	1.0	-	-	173.1
	肯尼亚区域办事处	14.0	0.4	-	-	14.4
	索马里	14.6		2.8	49.2	66.7
	苏丹	93.4		25.8	55.1	174.4
	乌干达	44.8			9.7	54.5
	区域活动	0.2				0.2
<b>东非和非洲之角小计</b>		<b>466.2</b>	<b>1.7</b>	<b>28.6</b>	<b>114.1</b>	<b>610.6</b>
中非和大湖区	布隆迪	33.4	0.3	2.9	0.4	37.1
	喀麦隆	20.7				20.7
	中非共和国	13.0			5.5	18.6
	乍得	139.6			22.1	161.7
	刚果	29.6				29.6
	刚果民主共和国	65.9	2.2		33.9	101.9
	加蓬	2.9				2.9
	卢旺达	20.0		2.4		22.4
	坦桑尼亚联合共和国	32.1		13.2		45.3
<b>中非和大湖区小计</b>		<b>357.3</b>	<b>2.5</b>	<b>18.4</b>	<b>62.0</b>	<b>440.2</b>
南部非洲	安哥拉	7.4		5.9		13.4
	博茨瓦纳	3.4				3.4
	马拉维	3.5				3.5
	莫桑比克	4.1	0.1			4.2
	纳米比亚	3.9		0.0		3.9
	南非区域办事处	26.4	0.4			26.8
	赞比亚	11.4				11.4
	津巴布韦	2.8	0.2	2.3	3.0	8.4
<b>南部非洲小计</b>		<b>63.0</b>	<b>0.6</b>	<b>8.3</b>	<b>3.0</b>	<b>74.9</b>
<b>非洲小计</b>		<b>959.6</b>	<b>8.2</b>	<b>55.3</b>	<b>183.7</b>	<b>1,206.8</b>

按区域和总部	业务行动	全球难民方案	全球无国籍者方案	全球重返社会项目	全球境内流离失所者项目	总计
		支柱 1	支柱 2	支柱 3	支柱 4	
中东和北非	阿尔及利亚	18.1				18.1
	埃及	13.8	0.3			14.1
	伊拉克	87.7	1.0	31.1	144.5	264.3
	以色列	3.1				3.1
	约旦	63.5				63.5
	黎巴嫩	13.4	0.2			13.7
	阿拉伯利比亚民众国	5.4				5.4
	毛里塔尼亚	7.8	0.0			7.9
	摩洛哥	2.6				2.6
	沙特阿拉伯	2.7	0.5			3.2
	阿拉伯叙利亚共和国	166.2	0.6			166.8
	突尼斯	1.2				1.2
	阿拉伯联合酋长国	1.7	0.1			1.8
	西撒哈拉(建立信任措施)	11.8				11.8
	也门	29.5			20.7	50.2
<b>中东和北非小计</b>		<b>428.4</b>	<b>2.7</b>	<b>31.1</b>	<b>165.2</b>	<b>627.4</b>
亚洲和太平洋	阿富汗	39.9		51.5	14.9	106.3
	澳大利亚和新西兰	1.3				1.3
	孟加拉国	8.2	0.0			8.3
	柬埔寨	0.6	0.0			0.6
	中国	4.8	0.2			5.0
	印度	9.8	0.1			9.9
	印度尼西亚	4.9	0.3			5.2
	伊朗伊斯兰共和国	37.0				37.0
	日本	4.5	0.5			5.0
	哈萨克斯坦	3.5	0.6			4.1
	吉尔吉斯斯坦	1.7	0.4		10.1	12.2
	马来西亚	14.2	0.1			14.3
	蒙古	0.2	0.0			0.2
	缅甸		11.6		4.8	16.4
	尼泊尔	14.5	0.2			14.6
	巴基斯坦	59.0			131.1	190.0
	巴布亚新几内亚	1.3				1.3
	菲律宾	0.6			2.2	2.9
	大韩民国	1.1	0.1			1.2
	斯里兰卡	1.0		2.4	36.3	39.7
	塔吉克斯坦	1.2	0.0			1.3
	泰国	20.3	0.2			20.5
	东帝汶	0.3				0.3
土库曼斯坦	0.3	0.3			0.6	
越南	0.1	0.2	0.4		0.6	
区域活动	0.2				0.2	
<b>亚洲和太平洋小计</b>		<b>230.7</b>	<b>15.0</b>	<b>54.2</b>	<b>199.4</b>	<b>499.3</b>



按区域和总部	业务行动	全球难民方案	全球无国籍者方案	全球重返社会项目	全球境内流离失所者项目	总计
		支柱 1	支柱 2	支柱 3	支柱 4	
欧洲	亚美尼亚	2.5		1.4		3.8
	阿塞拜疆	4.5	0.3		1.5	6.2
	比利时区域办事处	4.3	0.5			4.8
	波斯尼亚和黑塞哥维那	4.4	1.0		13.9	19.3
	克罗地亚	5.9	0.6			6.5
	法国	2.8	0.1			2.9
	格鲁吉亚	5.6	1.5		55.0	62.1
	德国	3.5	0.5			4.0
	匈牙利区域办事处	8.9	0.7			9.7
	爱尔兰	0.7	0.0			0.7
	意大利区域办事处	11.5	0.2			11.7
	黑山	5.5	0.4			6.0
	俄罗斯联邦	8.5	1.0	3.1	12.5	25.0
	塞尔维亚	15.4	2.6	11.1	24.0	53.2
	西班牙	1.3	0.2			1.5
	瑞典	1.8	0.5			2.2
	前南斯拉夫的马其顿共和国	3.7	0.6			4.3
	土耳其	16.6	0.1	0.1	0.0	16.8
	乌克兰	11.0	0.6			11.6
	大不列颠及北爱尔兰联合王国	1.4	0.2			1.6
	区域活动	1.1				1.1
<b>欧洲小计</b>		<b>120.8</b>	<b>11.4</b>	<b>15.7</b>	<b>107.0</b>	<b>254.9</b>
美洲	阿根廷	5.3	0.1			5.4
	巴西	3.5				3.5
	加拿大	1.8				1.8
	哥伦比亚	1.0	0.1		27.5	28.5
	哥斯达黎加	2.3				2.3
	厄瓜多尔	16.2	0.2			16.4
	墨西哥	1.7				1.7
	巴拿马	6.8				6.8
	美利坚合众国	5.5	0.3		11.7	17.5
	委内瑞拉玻利瓦尔共和国	6.7				6.7
<b>美洲小计</b>		<b>50.8</b>	<b>0.7</b>	<b>-</b>	<b>39.2</b>	<b>90.7</b>
<b>外勤小计</b>		<b>1,790.3</b>	<b>38.0</b>	<b>156.3</b>	<b>694.5</b>	<b>2,679.1</b>
全球方案		120.4				120.4
总部		158.2				158.2
<b>方案活动小计</b>		<b>2,068.9</b>	<b>38.0</b>	<b>156.3</b>	<b>694.5</b>	<b>2,957.7</b>

按区域和总部	业务行动	全球难民方案	全球无国籍者方案	全球重返社会项目	全球境内流离失所者项目	总计
		支柱 1	支柱 2	支柱 3	支柱 4	
	业务准备金	153.4				153.4
	<b>方案活动和业务准备金合计</b>	<b>2,222.3</b>	<b>38.0</b>	<b>156.3</b>	<b>694.5</b>	<b>3,111.1</b>
	“与任务相关的新活动或增列活动” 储备金	18.2				18.2
	支助费用	7.0			2.3	9.3
	初级专业人员	12.0				12.0
	<b>总计</b>	<b>2,259.5</b>	<b>38.0</b>	<b>156.3</b>	<b>696.8</b>	<b>3,150.6</b>

表三  
按区域内国家和支柱分列的 2011 年经修订预算  
(百万美元)

按区域和总部	业务行动	全球 难民方案	全球无国 籍者方案	全球重返 社会项目	全球境内流离 失所者项目	总计
		支柱 1	支柱 2	支柱 3	支柱 4	
西非	科特迪瓦	12.6	4.2	1.6	8.1	26.5
	加纳	4.3		1.8		6.1
	几内亚	2.6		2.9		5.5
	利比里亚	5.4		5.3		10.7
	塞内加尔区域办事处	41.8	0.7	7.9		50.4
<b>西非小计</b>		<b>66.7</b>	<b>4.9</b>	<b>19.5</b>	<b>8.1</b>	<b>99.2</b>
东非和非洲之角	吉布提	26.7	0.1			26.8
	厄立特里亚	6.2			0.5	6.7
	埃塞俄比亚	117.7	0.2		0.4	118.3
	埃塞俄比亚区域办事处	1.8				1.8
	肯尼亚	211.3	0.5	-	0.5	212.3
	肯尼亚区域办事处	11.5		-	-	11.5
	索马里	13.8		3.3	49.6	66.7
	苏丹	89.0	6.8	8.1	91.4	195.3
	乌干达	66.1			9.5	75.6
区域活动	6.0	2.0			8.0	
<b>东非和非洲之角小计</b>		<b>550.1</b>	<b>9.6</b>	<b>11.4</b>	<b>151.9</b>	<b>723.0</b>
中非和大湖区	布隆迪	34.3	0.3	9.2	0.6	44.4
	喀麦隆	22.8	1.1			23.9
	中非共和国	13.1	0.9		10.7	24.7
	乍得 <sup>1</sup>	171.8			24.9	196.7
	刚果	32.6				32.6
	刚果民主共和国	61.5	2.0	20.2	58.9	142.6
	加蓬	3.1				3.1
	卢旺达	31.6		2.8		34.4
	坦桑尼亚联合共和国	16.6		75.1		91.7
<b>中非和大湖区小计</b>		<b>387.4</b>	<b>4.3</b>	<b>107.3</b>	<b>95.1</b>	<b>594.1</b>
南部非洲	安哥拉	8.9		0.9		9.8
	博茨瓦纳	3.7				3.7
	马拉维	3.4				3.4
	莫桑比克	4.2	0.4			4.6
	纳米比亚	4.3		0.1		4.4
	南非区域办事处	39.2	1.0			40.2
	赞比亚	14.1				14.1
	津巴布韦	3.5	0.8	1.6	4.4	10.3
<b>南部非洲小计</b>		<b>81.3</b>	<b>2.2</b>	<b>2.6</b>	<b>4.4</b>	<b>90.5</b>
<b>非洲小计</b>		<b>1,085.5</b>	<b>21.0</b>	<b>140.8</b>	<b>259.5</b>	<b>1,506.8</b>

按区域和总部	业务行动	全球 难民方案	全球无国 籍者方案	全球重返 社会项目	全球境内流离 失所者项目	总计
		支柱 1	支柱 2	支柱 3	支柱 4	
中东和北非	阿尔及利亚	25.5				25.5
	埃及	18.8	0.7			19.5
	伊拉克	37.2	4.1	61.3	108.0	210.6
	以色列	2.7				2.7
	约旦	43.4				43.4
	黎巴嫩	12.5	0.7			13.2
	阿拉伯利比亚民众国	6.2				6.2
	毛里塔尼亚	7.2				7.2
	摩洛哥	2.6				2.6
	沙特阿拉伯	3.1	0.9			4.0
	阿拉伯叙利亚共和国	117.7	0.4			118.1
	突尼斯	0.6				0.6
	阿拉伯联合酋长国	2.7	0.3			3.0
	西撒哈拉(建立信任措施)	12.3				12.3
	也门	33.9			25.9	59.8
区域活动	22.1	2.0			24.1	
<b>中东和北非小计</b>		<b>348.5</b>	<b>9.1</b>	<b>61.3</b>	<b>133.9</b>	<b>552.8</b>
亚洲和太平洋	阿富汗	31.7		45.1	23.3	100.1
	澳大利亚和新西兰	1.8				1.8
	孟加拉国	10.7	-			10.7
	柬埔寨	1.1	0.1			1.2
	中国	4.8	0.2			5.0
	印度	12.3	0.1			12.4
	印度尼西亚	7.0	0.4			7.4
	伊朗伊斯兰共和国	40.0				40.0
	日本	4.5	0.9			5.4
	哈萨克斯坦	5.2	1.5			6.7
	吉尔吉斯斯坦	2.1	0.4			2.5
	马来西亚	16.0	0.4			16.4
	蒙古	0.2	-			0.2
	缅甸		11.3		5.9	17.2
	尼泊尔	16.4	1.4			17.8
	巴基斯坦	42.7	0.8	22.3	46.2	112.0
	巴布亚新几内亚	2.3				2.3
	菲律宾	0.7	1.1		7.7	9.5
	大韩民国	1.7	0.1			1.8
	斯里兰卡	9.0			18.2	27.2
	塔吉克斯坦	1.7	0.2			1.9
	泰国	24.3	1.0			25.3
	东帝汶	0.3	0.1			0.4
土库曼斯坦	0.4	0.4			0.8	
越南		0.3	0.4		0.7	
区域活动	0.2				0.2	
<b>亚洲和太平洋小计</b>		<b>237.1</b>	<b>20.7</b>	<b>67.8</b>	<b>101.3</b>	<b>426.9</b>

按区域和总部	业务行动	全球 难民方案	全球无国 籍者方案	全球重返 社会项目	全球境内流离 失所者项目	总计
		支柱 1	支柱 2	支柱 3	支柱 4	
欧洲	亚美尼亚	2.3	0.2	1.0		3.5
	阿塞拜疆	4.6	0.3		1.1	6.0
	比利时区域办事处	11.5	1.2			12.7
	波斯尼亚和黑塞哥维那	4.0	1.2		12.3	17.5
	克罗地亚	1.3	0.5	5.0		6.8
	格鲁吉亚	3.1	1.6		14.0	18.7
	匈牙利区域办事处	9.1	0.6			9.7
	意大利区域办事处	10.6	0.1			10.7
	黑山	5.0	0.4			5.4
	俄罗斯联邦	8.1	1.2	1.3	13.7	24.3
	塞尔维亚	13.6	2.1	8.6	17.9	42.2
	西班牙	1.4	0.2			1.6
	瑞典	2.2	0.5			2.7
	前南斯拉夫的 马其顿共和国	3.2	0.3			3.5
	土耳其	16.7	0.2			16.9
	乌克兰	10.2	0.9			11.1
区域活动	3.6				3.6	
<b>欧洲小计</b>		<b>110.5</b>	<b>11.5</b>	<b>15.9</b>	<b>59.0</b>	<b>196.9</b>
美洲	阿根廷	5.0	0.2			5.2
	巴西	4.8				4.8
	加拿大	2.1				2.1
	哥伦比亚	1.4			32.8	34.2
	哥斯达黎加	2.3				2.3
	厄瓜多尔	21.8				21.8
	墨西哥	2.1				2.1
	巴拿马	6.8				6.8
	美利坚合众国	5.6	0.3		4.1	10.0
委内瑞拉玻利瓦尔共和国	8.1				8.1	
<b>美洲小计</b>		<b>60.0</b>	<b>0.5</b>	<b>-</b>	<b>36.9</b>	<b>97.4</b>
<b>外勤小计</b>		<b>1,841.6</b>	<b>62.8</b>	<b>285.8</b>	<b>590.6</b>	<b>2,780.8</b>
全球方案		120.6				120.6
总部		168.1				168.1
<b>方案活动小计</b>		<b>2,130.3</b>	<b>62.8</b>	<b>285.8</b>	<b>590.6</b>	<b>3,069.5</b>
业务准备金		219.3				219.3
<b>方案活动和业务准备金合计</b>		<b>2,349.6</b>	<b>62.8</b>	<b>285.8</b>	<b>590.6</b>	<b>3,288.8</b>
“与任务相关的新活动或增列活动”准备金		20.0				20.0
初级专业人员		12.0				12.0
<b>总计</b>		<b>2,381.6</b>	<b>62.8</b>	<b>285.8</b>	<b>590.6</b>	<b>3,320.8</b>

<sup>1</sup> 2011 年，乍得将从中非和大湖区移至东非和非洲之角。

表四

难民署 2009-2010 两年期补充预算(截至 2010 年 6 月 30 日)

(千美元)

活动	区域	2009 年支出	2010 年经修订预算
紧急救济和援助刚果民主共和国难民	中非和大湖区	00.0	25,816.5
	支助费用	-	1,807.2
	<b>小计</b>	<b>00.0</b>	<b>27,623.6</b>
扩建 Dadaab 的 IFO 难民营(肯尼亚)	东非和非洲之角	00.0	22,000.0
	支助费用	-	1,540.0
	<b>小计</b>	<b>00.0</b>	<b>23,540.0</b>
紧急救济海地地震灾民	美洲	00.0	11,682.4
	支助费用	-	817.8
	<b>小计</b>	<b>00.0</b>	<b>12,500.1</b>
达尔富尔难民和境内流离失所者的保护和援助(苏丹)	东非和非洲之角	25,347.0	
	总部	216.1	
	支助费用	-	
	<b>小计</b>	<b>25,563.2</b>	<b>00.0</b>
吉尔吉斯斯紧急局势	亚洲和太平洋	-	10,086.1
	支助费用	-	
	<b>小计</b>	<b>00.0</b>	<b>10,086.1</b>
苏丹难民和境内流离失所者的返回和重新融入社会	东非和非洲之角	41,561.5	
	中东和北非	91.3	
	总部	471.7	
	支助费用	-	
	<b>小计</b>	<b>42,124.5</b>	<b>00.0</b>
应对伊拉克局势	中东和北非	233,631.7	
	欧洲	1,452.9	
	亚洲和太平洋	700.9	
	美洲	2,055.2	
	总部	2,003.8	
	支助费用	-	
	<b>小计</b>	<b>239,844.5</b>	<b>00.0</b>
西撒哈拉—建立信任措施	中东和北非	3,662.3	
	支助费用	-	
	<b>小计</b>	<b>3,662.3</b>	<b>00.0</b>
北非(在北非更大规模的移民流动中加强对难民的保护)	中东和北非	1,582.8	
	总部	00.0	-
	<b>小计</b>	<b>1,582.8</b>	<b>00.0</b>

活动	区域	2009 年支出	2010 年经修订预算
将毛里塔尼亚难民从塞内加尔和马里遣返回毛里塔尼亚	西非	2,141.6	
	中东和北非	6,900.5	
	支助费用	-	
	<b>小计</b>	<b>9,042.1</b>	<b>00.0</b>
索马里局势	东非和非洲之角	25,860.6	29,211.0
	中东和北非	5,381.3	6,631.5
	总部	02.9	00.0
	支助费用	-	2,509.0
	<b>小计</b>	<b>31,244.7</b>	<b>38,351.5</b>
紧急援助在 Dadaab 的马里难民(肯尼亚)	东非和非洲之角	18,678.9	
	支助费用	-	
	<b>小计</b>	<b>18,678.9</b>	<b>00.0</b>
西非—利比里亚难民在当地安置	西非	2,515.7	
	支助费用	-	
	<b>小计</b>	<b>2,515.7</b>	<b>00.0</b>
高加索危机	欧洲	17,822.9	
	支助费用	-	
	<b>小计</b>	<b>17,822.9</b>	<b>00.0</b>
巴基斯坦受难民影响和接纳难民的地区(RAHA)	亚洲和太平洋	2,107.1	13,319.9
	支助费用	-	1,119.1
	<b>小计</b>	<b>2,107.1</b>	<b>14,439.0</b>
缅甸—热带飓风纳吉斯	亚洲和太平洋	1,891.8	
	支助费用	-	
	<b>小计</b>	<b>1,891.8</b>	<b>00.0</b>
津巴布韦局势	中非和大湖区	00.2	
	南部非洲	3,466.5	
	支助费用	-	
	<b>小计</b>	<b>3,466.7</b>	<b>00.0</b>
埃塞俄比亚、肯尼亚和乌干达后遣返方案	东非和非洲之角	1,552.1	00.0
	支助费用		
	<b>小计</b>	<b>1,552.1</b>	<b>00.0</b>
紧急救济也门南部遭受水灾地区	中东和北非	836.8	00.0
	支助费用		
	<b>小计</b>	<b>836.8</b>	<b>00.0</b>
塞尔维亚旷日持久的难民局势的综合解决办法	欧洲	1,867.8	00.0
	支助费用		
	<b>小计</b>	<b>1,867.8</b>	<b>00.0</b>

活动	区域	2009 年支出	2010 年经修订预算
防备和应对难民营的禽流感和人流感	西非	269.3	
	东非和非洲之角	260.1	
	中非和大湖区	65.8	
	南部非洲	75.7	
	中东和北非	172.0	
	亚洲和太平洋	300.9	
	欧洲	29.4	
	全球方案	1,836.4	
	支助费用		
	<b>小计</b>		<b>3,009.6</b>
在坦桑尼亚联合共和国的 1972 年布隆迪难民问题的长久解决办法	东非和非洲之角	23,431.5	
	支助费用	-	
	<b>小计</b>	<b>23,431.5</b>	<b>00.0</b>
<b>合计</b>		<b>430,245.0</b>	<b>126,540.4</b>
<b>境内流离失所者</b>			
境内流离失所者问题全球工作组	全球方案	1,090.9	
乌干达的境内流离失所者行动	东非和非洲之角	9,513.5	
	总部	160.0	
刚果民主共和国的境内流离失所者行动	中非和大湖区	24,966.9	
肯尼亚的境内流离失所者行动	东非和非洲之角	2,340.6	
也门的境内流离失所者行动	中东和北非	7,938.1	15,335.0
	境内流离失所者救助活动支助费用		1,449.0
哥伦比亚的境内流离失所者行动	美洲	17,564.5	
	总部	257.6	
乍得的境内流离失所者行动	中非和大湖区	6,346.9	
科特迪瓦的境内流离失所者行动	西非	941.9	
中非共和国的境内流离失所者行动	中非和大湖区	2,229.6	
斯里兰卡的境内流离失所者行动	亚洲和太平洋	29,367.3	
巴基斯坦西北部边境省份的境内流离失所者行动	亚洲和太平洋	101,412.3	
<b>境内流离失所者方案合计</b>		<b>204,130.2</b>	<b>16,784.0</b>
<b>总计</b>		<b>634,375.2</b>	<b>143,324.4</b>



表五  
按国家/领土和权利类别分列的 2011 年经修订外勤预算

西非	人口类别	权利类别									合计
		有利的保护环境	公平的保护进程和文件	免遭暴力和剥削	基本需求和必要服务	社区参与和自我管理	持久的解决办法	对外关系	后勤和业务支助	总部和区域支助	
科特迪瓦	难民	276,226	1,502,672	575,350	1,352,979	1,289,191	3,490,569	179,849	877,645	-	9,544,481
	无国籍者	705,681	2,002,938	339,628	-	117,355	245,653	197,388	699,602	-	4,308,245
	返回者	258,988	383,698	416,439	2,357,475	98,274	157,787	120,857	788,892	-	4,582,410
	境内流离失所者	532,123	782,896	514,845	1,122,849	1,813,523	2,399,701	102,197	830,750	-	8,098,884
<b>科特迪瓦合计</b>		<b>1,773,018</b>	<b>4,672,204</b>	<b>1,846,262</b>	<b>4,833,303</b>	<b>3,318,343</b>	<b>6,293,710</b>	<b>600,291</b>	<b>3,196,889</b>	-	<b>26,534,020</b>
加纳	难民	648,652	448,643	207,552	1,759,135	989,617	869,018	137,581	1,015,453	-	6,075,651
<b>加纳合计</b>		<b>648,652</b>	<b>448,643</b>	<b>207,552</b>	<b>1,759,135</b>	<b>989,617</b>	<b>869,018</b>	<b>137,581</b>	<b>1,015,453</b>	-	<b>6,075,651</b>
几内亚	难民	453,650	770,009	105,691	924,944	497,199	653,911	334,613	1,820,455	-	5,560,472
<b>几内亚合计</b>		<b>453,650</b>	<b>770,009</b>	<b>105,691</b>	<b>924,944</b>	<b>497,199</b>	<b>653,911</b>	<b>334,613</b>	<b>1,820,455</b>	-	<b>5,560,472</b>
利比里亚	难民	212,740	278,710	105,132	880,960	345,063	1,524,106	70,132	1,518,159	-	4,935,002
	返回者	-	1,589,532	245,927	676,427	1,652,855	850,427	-	715,710	-	5,730,878
<b>利比里亚合计</b>		<b>212,740</b>	<b>1,868,242</b>	<b>351,059</b>	<b>1,557,387</b>	<b>1,997,918</b>	<b>2,374,533</b>	<b>70,132</b>	<b>2,233,869</b>	-	<b>10,665,880</b>
塞内加尔区域办事处	所有受关注人口*	1,282,350	861,492	497,315	6,494,871	-	1,743,028	-	330,551	2,215,370	13,424,977
	难民	1,384,182	2,712,335	1,521,315	8,681,202	3,866,609	8,204,662	1,094,632	7,379,835	-	34,844,772
	无国籍者	345,139	-	-	-	-	-	-	389,771	-	734,910
	返回者	-	-	-	152,633	174,133	287,643	89,133	690,445	-	1,393,987
<b>塞内加尔区域办事处合计</b>		<b>3,011,671</b>	<b>3,573,827</b>	<b>2,018,630</b>	<b>15,328,706</b>	<b>4,040,742</b>	<b>10,235,333</b>	<b>1,183,765</b>	<b>8,790,602</b>	<b>2,215,370</b>	<b>50,398,646</b>
<b>西非小计</b>		<b>6,099,731</b>	<b>11,332,925</b>	<b>4,529,194</b>	<b>24,403,475</b>	<b>10,843,819</b>	<b>20,426,505</b>	<b>2,326,382</b>	<b>17,057,268</b>	<b>2,215,370</b>	<b>99,234,669</b>
<b>概要:</b>											
	所有受关注人口*	1,282,350	861,492	497,315	6,494,871	-	1,743,028	-	330,551	2,215,370	13,424,977
	难民	2,975,450	5,712,369	2,515,040	13,599,220	6,987,679	14,742,266	1,816,807	12,611,547	-	60,960,378
	无国籍者	1,050,820	2,002,938	339,628	-	117,355	245,653	197,388	1,089,373	-	5,043,155
	返回者	258,988	1,973,230	662,366	3,186,535	1,925,262	1,295,857	209,990	2,195,047	-	11,707,275
	境内流离失所者	532,123	782,896	514,845	1,122,849	1,813,523	2,399,701	102,197	830,750	-	8,098,884
<b>西非合计</b>		<b>6,099,731</b>	<b>11,332,925</b>	<b>4,529,194</b>	<b>24,403,475</b>	<b>10,843,819</b>	<b>20,426,505</b>	<b>2,326,382</b>	<b>17,057,268</b>	<b>2,215,370</b>	<b>99,234,669</b>

\* “所有受关注人口”代表着一套规划的成果，针对业务行动所涉地区的所有人口类别，而不是如其他栏那样专门针对一类具体人口。例如，可包括区域物资储备、一区域所有外勤业务单位使用的信息技术和电信服务，以及一业务行动所涉所有国家办事处可利用的公共信息服务等。

东非和非洲之角	人口类别	权利类别						
		有利的 保护环境	公平的保护 进程和文件	免受 暴力和剥削	基本需求和 必要服务	社区参与和 自我管理	持久 解决办法	对外 关系
乍得	难民	11,251,029	6,942,851	23,397,609	63,643,060	19,439,641	6,917,082	2,555,637
	境内流离失所者	1,338,305	2,445,928	5,617,155	8,640,515	2,080,321	560,976	233,250
<b>乍得合计</b>		<b>12,589,334</b>	<b>9,388,779</b>	<b>29,014,764</b>	<b>72,283,575</b>	<b>21,519,962</b>	<b>7,478,058</b>	<b>2,788,887</b>
吉布提	难民	700,397	946,386	803,325	19,536,408	1,251,861	549,057	251,577
	无国籍者	-	-	-	-	-	141,150	-
<b>吉布提合计</b>		<b>700,397</b>	<b>946,386</b>	<b>803,325</b>	<b>19,536,408</b>	<b>1,251,861</b>	<b>690,207</b>	<b>251,577</b>
厄立特里亚	难民	105,153	172,593	114,819	4,633,970	110,958	202,581	-
	境内流离失所者	-	-	-	500,000	-	-	-
<b>厄立特里亚合计</b>		<b>105,153</b>	<b>172,593</b>	<b>114,819</b>	<b>5,133,970</b>	<b>110,958</b>	<b>202,581</b>	<b>-</b>
埃塞俄比亚	难民	7,063,479	5,277,956	9,435,019	68,968,939	5,701,356	3,491,552	1,347,558
	无国籍者	234,656	-	-	-	-	-	-
	境内流离失所者	178,219	-	98,219	173,219	-	-	-
	所有受关注人口	297,008	-	92,355	-	46,160	28,650	118,663
<b>埃塞俄比亚区域办事处合计</b>		<b>7,773,362</b>	<b>5,277,956</b>	<b>9,625,593</b>	<b>69,142,158</b>	<b>5,747,516</b>	<b>3,520,202</b>	<b>1,466,221</b>
肯尼亚区域办事处	难民	10,638,438	8,546,519	9,750,736	123,899,725	10,089,571	8,967,301	1,982,529
	无国籍者	172,926	-	-	-	79,188	-	77,938
	境内流离失所者	79,967	-	-	16,786	144,286	154,786	-
	所有受关注人口	-	-	-	-	-	-	-
<b>肯尼亚区域办事处合计</b>		<b>10,891,331</b>	<b>8,546,519</b>	<b>9,750,736</b>	<b>123,916,511</b>	<b>10,313,045</b>	<b>9,122,087</b>	<b>2,060,467</b>
索马里	难民	974,099	2,477,524	1,182,610	3,319,917	1,794,912	812,299	-
	返回者	584,809	-	-	758,846	1,668,211	-	-
	境内流离失所者	2,680,673	1,078,579	4,527,749	27,054,709	5,639,772	-	426,580
<b>索马里合计</b>		<b>4,239,581</b>	<b>3,556,103</b>	<b>5,710,359</b>	<b>31,133,472</b>	<b>9,102,895</b>	<b>812,299</b>	<b>426,580</b>
苏丹	难民	6,938,660	10,247,566	11,058,162	19,470,160	12,403,611	9,527,341	2,727,305
	无国籍者	2,859,384	459,384	-	-	-	-	409,384
	返回者	1,675,943	1,498,644	1,800,443	1,560,068	1,730,527	3,953,161	462,476
	境内流离失所者	14,286,304	7,643,479	9,778,932	17,886,011	11,520,024	14,716,504	3,003,876
<b>苏丹合计</b>		<b>25,760,291</b>	<b>19,849,073</b>	<b>22,637,537</b>	<b>38,916,239</b>	<b>25,654,162</b>	<b>28,197,006</b>	<b>6,603,041</b>
乌干达	难民	1,815,174	7,930,004	4,259,940	20,575,399	6,340,449	5,586,121	167,169
	境内流离失所者	-	-	-	2,849,082	2,173,856	2,296,103	-
<b>乌干达合计</b>		<b>1,815,174</b>	<b>7,930,004</b>	<b>4,259,940</b>	<b>23,424,481</b>	<b>8,514,305</b>	<b>7,882,224</b>	<b>167,169</b>
区域活动	所有受关注人口	-	-	-	1,500,000	-	3,000,000	-
	无国籍者	-	-	-	-	-	2,000,000	-
<b>区域活动</b>		<b>-</b>	<b>-</b>	<b>-</b>	<b>1,500,000</b>	<b>-</b>	<b>5,000,000</b>	<b>-</b>
<b>东非和非洲之角小计</b>		<b>63,874,623</b>	<b>55,667,413</b>	<b>81,917,073</b>	<b>384,986,814</b>	<b>82,214,704</b>	<b>62,904,664</b>	<b>13,763,942</b>

(1) 从2011年1月1日起，乍得从中非和大湖区移至东非和非洲之角。

**概要：**

所有受关注人口	297,008	-	92,355	1,500,000	46,160	3,028,650	118,663
难民	39,486,429	42,541,399	60,002,220	324,047,578	57,132,359	36,053,334	9,031,775
无国籍者	3,266,966	459,384	-	-	79,188	2,141,150	487,322
返回者	2,260,752	1,498,644	1,800,443	2,318,914	3,398,738	3,953,161	462,476
境内流离失所者	18,563,468	11,167,986	20,022,055	57,120,322	21,558,259	17,728,369	3,663,706
<b>东非和非洲之角合计</b>	<b>63,874,623</b>	<b>55,667,413</b>	<b>81,917,073</b>	<b>384,986,814</b>	<b>82,214,704</b>	<b>62,904,664</b>	<b>13,763,942</b>

中非和大湖区	人口类别	权利类别										总计
		有利的保护环境	公平的保护 进程和文件	免受 暴力和剥削	基本需求和 必要服务	社区参与和 自我管理	持久 解决办法	对外 关系	后勤和 业务支助	总部和 区域支助		
布隆迪	难民	737,227	1,128,886	1,155,414	8,066,908	2,158,043	3,021,776	526,472	2,219,533	-	19,014,259	
	无国籍者	200,045	-	-	-	-	77,073	-	8,243	-	285,361	
	返回者	367,250	1,396,647	1,410,095	6,825,019	660,666	11,086,194	222,471	2,475,242	-	24,443,584	
	境内流离失所者	405,356	93,865	-	-	-	45,795	-	95,000	-	640,016	
<b>布隆迪合计</b>		<b>1,709,878</b>	<b>2,619,398</b>	<b>2,565,509</b>	<b>14,891,927</b>	<b>2,818,709</b>	<b>14,230,838</b>	<b>748,943</b>	<b>4,798,018</b>	-	<b>44,383,220</b>	
喀麦隆	难民	1,632,304	1,556,152	992,204	8,580,476	3,315,023	2,730,608	215,870	3,811,892	-	22,834,529	
	无国籍者	362,988	136,889	-	-	84,256	165,085	136,889	176,893	-	1,063,000	
<b>喀麦隆合计</b>		<b>1,995,292</b>	<b>1,693,041</b>	<b>992,204</b>	<b>8,580,476</b>	<b>3,399,279</b>	<b>2,895,693</b>	<b>352,759</b>	<b>3,988,785</b>	-	<b>23,897,529</b>	
中非共和国	难民	69,045	863,676	1,559,956	4,974,037	1,401,520	2,479,998	-	1,697,760	-	13,045,992	
	无国籍者	-	910,012	-	-	-	-	-	-	-	910,012	
	境内流离失所者	1,154,734	786,589	1,045,192	4,463,046	1,507,893	-	-	1,728,201	-	10,685,655	
<b>中非共和国合计</b>		<b>1,223,779</b>	<b>2,560,277</b>	<b>2,605,148</b>	<b>9,437,083</b>	<b>2,909,413</b>	<b>2,479,998</b>	-	<b>3,425,961</b>	-	<b>24,641,659</b>	
刚果	难民	928,876	2,812,436	1,215,454	14,588,859	2,643,127	3,427,039	-	3,749,209	-	29,365,000	
	返回者	-	2,569,637	-	-	-	-	-	704,720	-	3,274,357	
<b>刚果合计</b>		<b>928,876</b>	<b>5,382,073</b>	<b>1,215,454</b>	<b>14,588,859</b>	<b>2,643,127</b>	<b>3,427,039</b>	-	<b>4,453,929</b>	-	<b>32,639,357</b>	
刚果民主共和国	难民	1,679,026	2,572,168	1,680,609	5,057,440	2,214,307	7,365,097	1,340,247	15,551,674	-	37,460,568	
	无国籍者	1,455,900	-	-	-	-	-	-	528,850	-	1,984,750	
	返回者	2,756,804	1,463,538	5,207,773	12,343,084	4,484,758	6,283,334	2,231,804	9,488,671	-	44,259,766	
	境内流离失所者	4,316,801	3,012,582	7,679,250	20,597,312	5,707,862	4,372,802	2,518,802	10,698,229	-	58,903,640	
<b>刚果民主共和国合计</b>		<b>10,208,531</b>	<b>7,048,288</b>	<b>14,567,632</b>	<b>37,997,836</b>	<b>12,406,927</b>	<b>18,021,233</b>	<b>6,090,853</b>	<b>36,267,424</b>	-	<b>142,608,724</b>	
加蓬	难民	308,013	207,849	225,206	312,749	253,041	832,637	-	966,115	-	3,105,610	
<b>加蓬合计</b>		<b>308,013</b>	<b>207,849</b>	<b>225,206</b>	<b>312,749</b>	<b>253,041</b>	<b>832,637</b>	-	<b>966,115</b>	-	<b>3,105,610</b>	
卢旺达	难民	1,767,361	1,716,466	987,626	16,465,443	2,665,692	2,681,770	236,269	3,111,863	-	29,632,490	
	返回者	-	-	325,599	2,743,989	-	464,777	-	1,249,718	-	4,784,083	
<b>卢旺达合计</b>		<b>1,767,361</b>	<b>1,716,466</b>	<b>1,313,225</b>	<b>19,209,432</b>	<b>2,665,692</b>	<b>3,146,547</b>	<b>236,269</b>	<b>4,361,581</b>	-	<b>34,416,573</b>	
坦桑尼亚联合共和国	难民	3,725,539	1,489,432	11,401,564	23,599,200	6,434,196	30,906,616	1,316,264	12,875,987	-	91,748,798	
<b>坦桑尼亚联合共和国合计</b>		<b>3,725,539</b>	<b>1,489,432</b>	<b>11,401,564</b>	<b>23,599,200</b>	<b>6,434,196</b>	<b>30,906,616</b>	<b>1,316,264</b>	<b>12,875,987</b>	-	<b>91,748,798</b>	
<b>中非和大湖区小计</b>		<b>21,867,269</b>	<b>22,716,824</b>	<b>34,885,942</b>	<b>128,617,562</b>	<b>33,530,384</b>	<b>75,940,601</b>	<b>8,745,088</b>	<b>71,137,800</b>	-	<b>397,441,470</b>	

## 概要:

## 所有受关注人口

难民	10,847,391	12,347,065	19,218,033	81,645,112	21,084,949	53,445,541	3,635,122	43,984,033	-	246,207,246
无国籍者	2,018,933	1,046,901	-	-	84,256	242,158	136,889	713,986	-	4,243,123
返回者	3,124,054	5,429,822	6,943,467	21,912,092	5,145,424	17,834,305	2,454,275	13,918,351	-	76,761,790
境内流离失所者	5,876,891	3,893,036	8,724,442	25,060,358	7,215,755	4,418,597	2,518,802	12,521,430	-	70,229,311
<b>中非和大湖区合计</b>	<b>21,867,269</b>	<b>22,716,824</b>	<b>34,885,942</b>	<b>128,617,562</b>	<b>33,530,384</b>	<b>75,940,601</b>	<b>8,745,088</b>	<b>71,137,800</b>	-	<b>397,441,470</b>

南部非洲	人口类别	权利类别									总计
		有利的保护环境	公平的保护进程和文件	免受暴力和剥削	基本需求和必要服务	社区参与和自我管理	持久解决办法	对外关系	后勤和业务支助	总部和区域支助	
安哥拉	难民	545,999	1,310,488	464,081	940,995	1,368,352	358,352	-	1,762,589	-	6,750,856
	返回者	-	715,053	-	663,230	159,940	388,170	-	1,094,202	-	3,020,595
<b>安哥拉合计</b>		<b>545,999</b>	<b>2,025,541</b>	<b>464,081</b>	<b>1,604,225</b>	<b>1,528,292</b>	<b>746,522</b>	<b>-</b>	<b>2,856,791</b>	<b>-</b>	<b>9,771,451</b>
博茨瓦纳	难民	235,813	147,608	110,737	2,259,382	149,594	375,988	65,579	387,196	-	3,731,897
<b>博茨瓦纳合计</b>		<b>235,813</b>	<b>147,608</b>	<b>110,737</b>	<b>2,259,382</b>	<b>149,594</b>	<b>375,988</b>	<b>65,579</b>	<b>387,196</b>	<b>-</b>	<b>3,731,897</b>
马拉维	难民	281,231	349,499	246,985	1,087,804	126,660	468,998	-	873,479	-	3,434,656
<b>马拉维合计</b>		<b>281,231</b>	<b>349,499</b>	<b>246,985</b>	<b>1,087,804</b>	<b>126,660</b>	<b>468,998</b>	<b>-</b>	<b>873,479</b>	<b>-</b>	<b>3,434,656</b>
莫桑比克	难民	400,573	201,781	172,055	1,251,958	1,148,735	210,358	78,646	724,383	-	4,188,489
	无国籍者	270,122	39,847	-	-	-	39,847	39,847	13,895	-	403,558
<b>莫桑比克合计</b>		<b>670,695</b>	<b>241,628</b>	<b>172,055</b>	<b>1,251,958</b>	<b>1,148,735</b>	<b>250,205</b>	<b>118,493</b>	<b>738,278</b>	<b>-</b>	<b>4,592,047</b>
纳米比亚	难民	58,603	328,829	166,570	1,797,814	298,055	496,535	80,217	830,439	-	4,057,062
	返回者	-	39,511	-	24,099	41,862	58,268	-	158,894	-	322,634
<b>纳米比亚合计</b>		<b>58,603</b>	<b>368,340</b>	<b>166,570</b>	<b>1,821,913</b>	<b>339,917</b>	<b>554,803</b>	<b>80,217</b>	<b>989,333</b>	<b>-</b>	<b>4,379,696</b>
比勒陀利亚区域办事处	所有受关注人口	419,333	2,081,090	-	-	-	3,823,957	580,866	990,267	5,638,879	13,534,392
	难民	755,994	632,714	1,534,355	15,256,216	-	4,955,294	-	2,497,586	-	25,632,159
	无国籍者	1,031,941	-	-	-	-	-	-	-	-	1,031,941
<b>比勒陀利亚区域办事处合计</b>		<b>2,207,268</b>	<b>2,713,804</b>	<b>1,534,355</b>	<b>15,256,216</b>	<b>-</b>	<b>8,779,251</b>	<b>580,866</b>	<b>3,487,853</b>	<b>5,638,879</b>	<b>40,198,492</b>
赞比亚	难民	475,877	1,995,941	799,306	2,788,633	519,571	4,385,221	447,382	2,706,150	-	14,118,081
<b>赞比亚合计</b>		<b>475,877</b>	<b>1,995,941</b>	<b>799,306</b>	<b>2,788,633</b>	<b>519,571</b>	<b>4,385,221</b>	<b>447,382</b>	<b>2,706,150</b>	<b>-</b>	<b>14,118,081</b>
津巴布韦	难民	90,988	397,945	114,542	1,625,278	237,041	311,026	47,085	674,914	-	3,498,819
	无国籍者	199,577	249,747	-	-	-	-	44,036	296,794	-	790,154
	返回者	147,094	137,869	179,982	42,858	591,614	63,320	32,773	365,944	-	1,561,454
	境内流离失所者	505,698	267,807	371,060	375,351	2,061,241	-	57,288	793,848	-	4,432,293
<b>津巴布韦合计</b>		<b>943,357</b>	<b>1,053,368</b>	<b>665,584</b>	<b>2,043,487</b>	<b>2,889,896</b>	<b>374,346</b>	<b>181,182</b>	<b>2,131,500</b>	<b>-</b>	<b>10,282,720</b>
<b>南部非洲小计</b>		<b>5,418,843</b>	<b>8,895,729</b>	<b>4,159,673</b>	<b>28,113,618</b>	<b>6,702,665</b>	<b>15,935,334</b>	<b>1,473,719</b>	<b>14,170,580</b>	<b>5,638,879</b>	<b>90,509,040</b>
<b>概要:</b>											
	所有受关注人口	419,333	2,081,090	-	-	-	3,823,957	580,866	990,267	5,638,879	13,534,392
	难民	2,845,078	5,364,805	3,608,631	27,008,080	3,848,008	11,561,772	718,909	10,456,736	-	65,412,019
	无国籍者	1,501,640	289,594	-	-	-	39,847	83,883	310,689	-	2,225,653
	返回者	147,094	892,433	179,982	730,187	793,416	509,758	32,773	1,619,040	-	4,904,683
	境内流离失所者	505,698	267,807	371,060	375,351	2,061,241	-	57,288	793,848	-	4,432,293
	<b>南部非洲合计</b>	<b>5,418,843</b>	<b>8,895,729</b>	<b>4,159,673</b>	<b>28,113,618</b>	<b>6,702,665</b>	<b>15,935,334</b>	<b>1,473,719</b>	<b>14,170,580</b>	<b>5,638,879</b>	<b>90,509,040</b>
<b>非洲小计</b>		<b>97,260,466</b>	<b>98,612,891</b>	<b>125,491,882</b>	<b>566,121,469</b>	<b>133,291,572</b>	<b>175,207,104</b>	<b>26,309,131</b>	<b>271,062,946</b>	<b>13,488,009</b>	<b>1,506,845,470</b>
<b>概要:</b>											
	所有受关注人口	1,998,691	2,942,582	589,670	7,994,871	46,160	8,595,635	699,529	5,305,044	13,488,009	41,660,191
	难民	56,154,348	65,965,638	85,343,924	446,299,990	89,052,995	115,802,913	15,202,613	199,186,978	-	1,073,009,399
	无国籍者	7,838,359	3,798,817	339,628	-	280,799	2,668,808	905,482	5,259,541	-	21,091,434
	返回者	5,790,888	9,794,129	9,586,258	28,147,728	11,262,840	23,593,081	3,159,514	20,204,857	-	111,539,295
	境内流离失所者	25,478,180	16,111,725	29,632,402	83,678,880	32,648,778	24,546,667	6,341,993	41,106,526	-	259,545,151
	<b>非洲合计</b>	<b>97,260,466</b>	<b>98,612,891</b>	<b>125,491,882</b>	<b>566,121,469</b>	<b>133,291,572</b>	<b>175,207,104</b>	<b>26,309,131</b>	<b>271,062,946</b>	<b>13,488,009</b>	<b>1,506,845,470</b>

中东和北非	人口类别	权利类别									
		有利的 保护环境	公平的保护 进程和文件	免受 暴力和剥削	基本需求和 必要服务	社区参与和 自我管理	持久 解决办法	对外 关系	后勤和 业务支助	总部和 区域支助	总计
阿尔及利亚	难民	287,969	782,115	1,067,235	16,904,795	1,081,323	136,548	255,719	4,993,615	-	25,509,319
<b>阿尔及利亚合计</b>		<b>287,969</b>	<b>782,115</b>	<b>1,067,235</b>	<b>16,904,795</b>	<b>1,081,323</b>	<b>136,548</b>	<b>255,719</b>	<b>4,993,615</b>	<b>-</b>	<b>25,509,319</b>
埃及	所有受关注人口	-	-	-	-	-	-	-	-	194,412	194,412
	难民	311,625	1,999,560	-	12,673,148	1,469,893	1,391,031	-	806,267	-	18,651,524
	无国籍者	-	-	-	674,266	-	-	-	5,580	-	679,846
<b>埃及合计</b>		<b>311,625</b>	<b>1,999,560</b>	<b>-</b>	<b>13,347,414</b>	<b>1,469,893</b>	<b>1,391,031</b>	<b>-</b>	<b>811,847</b>	<b>194,412</b>	<b>19,525,782</b>
伊拉克	难民	3,936,004	847,019	432,286	22,303,494	310,911	5,453,419	216,379	3,733,218	-	37,232,730
	无国籍者	2,056,149	-	-	-	-	-	1,049,370	982,078	-	4,087,597
	返回者	3,459,574	479,470	594,854	52,168,989	541,849	1,017,787	332,446	2,615,329	-	61,210,298
	境内流离失所者	842,753	709,356	863,938	100,612,447	597,558	844,506	328,218	3,268,845	-	108,067,621
<b>伊拉克合计</b>		<b>10,294,480</b>	<b>2,035,845</b>	<b>1,891,078</b>	<b>175,084,930</b>	<b>1,450,318</b>	<b>7,315,712</b>	<b>1,926,413</b>	<b>10,599,470</b>	<b>-</b>	<b>210,598,246</b>
以色列	难民	555,495	808,797	85,703	458,657	197,863	90,283	79,703	412,768	-	2,689,269
<b>以色列合计</b>		<b>555,495</b>	<b>808,797</b>	<b>85,703</b>	<b>458,657</b>	<b>197,863</b>	<b>90,283</b>	<b>79,703</b>	<b>412,768</b>	<b>-</b>	<b>2,689,269</b>
约旦	所有受关注人口	-	-	-	-	-	-	-	-	279,310	279,310
	难民	2,116,367	3,158,371	1,536,950	31,091,418	1,527,502	1,153,653	449,821	2,099,408	-	43,133,490
<b>约旦合计</b>		<b>2,116,367</b>	<b>3,158,371</b>	<b>1,536,950</b>	<b>31,091,418</b>	<b>1,527,502</b>	<b>1,153,653</b>	<b>449,821</b>	<b>2,099,408</b>	<b>279,310</b>	<b>43,412,800</b>
黎巴嫩	所有受关注人口	-	182,757	-	-	-	926,809	260,757	304,874	141,416	1,816,613
	难民	271,869	1,172,321	1,946,981	3,486,251	960,613	1,250,434	371,754	1,176,957	-	10,637,180
	无国籍者	118,424	97,424	-	-	113,113	133,768	-	198,630	-	661,359
<b>黎巴嫩合计</b>		<b>390,293</b>	<b>1,452,502</b>	<b>1,946,981</b>	<b>3,486,251</b>	<b>1,073,726</b>	<b>2,311,011</b>	<b>632,511</b>	<b>1,680,461</b>	<b>141,416</b>	<b>13,115,152</b>
阿拉伯利比亚民众国	难民	391,121	1,490,665	315,371	1,237,094	166,845	894,296	160,306	1,581,152	-	6,236,850
<b>阿拉伯利比亚民众国合计</b>		<b>391,121</b>	<b>1,490,665</b>	<b>315,371</b>	<b>1,237,094</b>	<b>166,845</b>	<b>894,296</b>	<b>160,306</b>	<b>1,581,152</b>	<b>-</b>	<b>6,236,850</b>
毛里塔尼亚	难民	272,960	486,573	132,158	343,711	474,313	227,241	-	-	-	1,936,956
	返回者	-	-	-	1,407,352	735,782	2,728,218	-	377,222	-	5,248,574
<b>毛里塔尼亚合计</b>		<b>272,960</b>	<b>486,573</b>	<b>132,158</b>	<b>1,751,063</b>	<b>1,210,095</b>	<b>2,955,459</b>	<b>-</b>	<b>377,222</b>	<b>-</b>	<b>7,185,530</b>
摩洛哥	难民	512,491	453,107	144,978	630,832	331,736	148,978	152,794	248,424	-	2,623,340
<b>摩洛哥合计</b>		<b>512,491</b>	<b>453,107</b>	<b>144,978</b>	<b>630,832</b>	<b>331,736</b>	<b>148,978</b>	<b>152,794</b>	<b>248,424</b>	<b>-</b>	<b>2,623,340</b>
沙特阿拉伯	所有受关注人口	-	-	-	-	-	-	-	247,050	245,772	492,822
	难民	99,633	471,589	87,770	186,895	-	87,770	341,063	1,342,477	-	2,617,197
	无国籍者	516,622	-	-	-	-	-	-	429,509	-	946,131
<b>沙特阿拉伯合计</b>		<b>616,255</b>	<b>471,589</b>	<b>87,770</b>	<b>186,895</b>	<b>-</b>	<b>87,770</b>	<b>341,063</b>	<b>2,019,036</b>	<b>245,772</b>	<b>4,056,150</b>

中东和北非	人口类别	权利类别									
		有利的保护环境	公平的保护进程和文件	免受暴力和剥削	基本需求和必要服务	社区参与和自我管理	持久解决办法	对外关系	后勤和业务支助	总部和区域支助	总计
阿拉伯叙利亚共和国	难民	1,548,174	4,560,907	1,882,681	92,389,979	3,427,136	3,913,974	428,286	9,583,129	-	117,734,266
	无国籍者	185,458	39,008	-	-	-	47,306	31,829	106,248	-	409,849
<b>阿拉伯叙利亚共和国合计</b>		<b>1,733,632</b>	<b>4,599,915</b>	<b>1,882,681</b>	<b>92,389,979</b>	<b>3,427,136</b>	<b>3,961,280</b>	<b>460,115</b>	<b>9,689,377</b>	<b>-</b>	<b>118,144,115</b>
突尼斯	难民	153,379	67,727	-	180,832	58,526	52,365	96,833	2,758	-	612,420
<b>突尼斯合计</b>		<b>153,379</b>	<b>67,727</b>	<b>-</b>	<b>180,832</b>	<b>58,526</b>	<b>52,365</b>	<b>96,833</b>	<b>2,758</b>	<b>-</b>	<b>612,420</b>
阿拉伯联合酋长国	所有受关注人口	-	-	-	-	-	-	180,000	-	1,369,761	1,549,761
	难民	49,078	289,145	113,412	73,033	-	167,873	-	472,333	-	1,164,874
	无国籍者	63,447	-	-	-	-	-	-	277,379	-	340,826
<b>阿拉伯联合酋长国合计</b>		<b>112,525</b>	<b>289,145</b>	<b>113,412</b>	<b>73,033</b>	<b>-</b>	<b>167,873</b>	<b>180,000</b>	<b>749,712</b>	<b>1,369,761</b>	<b>3,055,461</b>
西撒哈拉(建立信任措施)	难民	-	463,913	-	1,206,469	473,671	-	177,238	3,251,650	-	5,572,941
	境内流离失所者	-	388,920	-	1,640,315	-	-	253,856	4,449,176	-	6,732,267
<b>西撒哈拉合计</b>		<b>-</b>	<b>852,833</b>	<b>-</b>	<b>2,846,784</b>	<b>473,671</b>	<b>-</b>	<b>431,094</b>	<b>7,700,826</b>	<b>-</b>	<b>12,305,208</b>
也门	难民	3,085,069	3,498,864	1,938,498	11,503,220	9,212,317	2,187,435	865,686	1,551,364	-	33,842,453
	境内流离失所者	1,452,635	1,383,765	597,443	10,742,331	3,458,031	6,542,391	317,519	1,367,574	-	25,861,689
<b>也门合计</b>		<b>4,537,704</b>	<b>4,882,629</b>	<b>2,535,941</b>	<b>22,245,551</b>	<b>12,670,348</b>	<b>8,729,826</b>	<b>1,183,205</b>	<b>2,918,938</b>	<b>-</b>	<b>59,704,142</b>
区域活动	所有受关注人口	-	-	-	-	2,000,000	3,067,600	-	16,091,885	840,515	22,000,000
	无国籍者	2,000,000	-	-	-	-	-	-	-	-	2,000,000
<b>区域活动</b>		<b>2,000,000</b>	<b>-</b>	<b>-</b>	<b>-</b>	<b>2,000,000</b>	<b>3,067,600</b>	<b>-</b>	<b>16,091,885</b>	<b>840,515</b>	<b>24,000,000</b>
<b>中东和北非小计</b>		<b>24,286,296</b>	<b>23,831,373</b>	<b>11,740,258</b>	<b>361,915,528</b>	<b>27,138,982</b>	<b>32,463,685</b>	<b>6,349,577</b>	<b>61,976,899</b>	<b>3,071,186</b>	<b>552,773,784</b>

## 概要:

所有受关注人口	-	182,757	-	-	2,000,000	3,994,409	440,757	16,643,809	3,071,186	26,332,918
难民	13,591,234	20,550,673	9,684,023	194,669,828	19,692,649	17,155,300	3,595,582	31,255,520	-	310,194,809
无国籍者	4,940,100	136,432	-	674,266	113,113	181,074	1,081,199	1,999,424	-	9,125,608
返回者	3,459,574	479,470	594,854	53,576,341	1,277,631	3,746,005	332,446	2,992,551	-	66,458,872
境内流离失所者	2,295,388	2,482,041	1,461,381	112,995,093	4,055,589	7,386,897	899,593	9,085,595	-	140,661,577
<b>中东和北非合计</b>	<b>24,286,296</b>	<b>23,831,373</b>	<b>11,740,258</b>	<b>361,915,528</b>	<b>27,138,982</b>	<b>32,463,685</b>	<b>6,349,577</b>	<b>61,976,899</b>	<b>3,071,186</b>	<b>552,773,784</b>

亚洲和太平洋	人口类别	权利类别									
		有利的保护环境	公平的保护进程和文件	免受暴力和剥削	基本需求和必要服务	社区参与和自我管理	持久解决办法	对外关系	后勤和业务支助	总部和区域支助	总计
阿富汗	难民	-	265,640	100,456	120,456	-	110,456	-	304,124	-	901,132
	返回者	2,813,862	1,200,855	2,191,132	29,025,271	6,038,489	26,047,283	1,608,930	6,982,843	-	75,908,665
	境内流离失所者	1,255,326	347,947	952,549	12,877,558	3,366,926	2,616,340	997,318	912,373	-	23,326,337
<b>阿富汗合计</b>		<b>4,069,188</b>	<b>1,814,442</b>	<b>3,244,137</b>	<b>42,023,285</b>	<b>9,405,415</b>	<b>28,774,079</b>	<b>2,606,248</b>	<b>8,199,340</b>	<b>-</b>	<b>100,136,134</b>
澳大利亚	所有受关注人口	149,575	-	-	-	-	-	106,355	96,001	79,101	431,032
	难民	463,906	272,999	-	-	-	209,318	84,623	360,628	-	1,391,474
<b>澳大利亚合计</b>		<b>613,481</b>	<b>272,999</b>	<b>-</b>	<b>-</b>	<b>-</b>	<b>209,318</b>	<b>190,978</b>	<b>456,629</b>	<b>79,101</b>	<b>1,822,506</b>
孟加拉国	难民	405,770	301,961	1,412,558	6,014,380	1,259,314	296,018	57,184	978,110	-	10,725,295
	无国籍者	27,322	-	-	-	-	-	-	-	-	27,322
<b>孟加拉国合计</b>		<b>433,092</b>	<b>301,961</b>	<b>1,412,558</b>	<b>6,014,380</b>	<b>1,259,314</b>	<b>296,018</b>	<b>57,184</b>	<b>978,110</b>	<b>-</b>	<b>10,752,617</b>
柬埔寨	难民	-	326,178	-	451,116	-	122,577	81,798	115,558	-	1,097,227
	无国籍者	64,641	-	-	-	-	-	-	-	-	64,641
<b>柬埔寨合计</b>		<b>64,641</b>	<b>326,178</b>	<b>-</b>	<b>451,116</b>	<b>-</b>	<b>122,577</b>	<b>81,798</b>	<b>115,558</b>	<b>-</b>	<b>1,161,868</b>
中国	难民	752,615	1,177,050	36,299	1,335,873	136,893	343,993	154,131	860,019	-	4,796,873
	无国籍者	123,740	-	-	-	-	-	-	76,535	-	200,275
<b>中国合计</b>		<b>876,355</b>	<b>1,177,050</b>	<b>36,299</b>	<b>1,335,873</b>	<b>136,893</b>	<b>343,993</b>	<b>154,131</b>	<b>936,554</b>	<b>-</b>	<b>4,997,148</b>
印度	所有受关注人口	-	-	-	-	-	-	-	11,996	222,407	234,403
	难民	296,643	1,423,544	513,029	4,346,362	2,675,511	1,761,452	86,584	937,916	-	12,041,041
	无国籍者	70,186	-	-	-	-	-	-	23,992	-	94,178
<b>印度合计</b>		<b>366,829</b>	<b>1,423,544</b>	<b>513,029</b>	<b>4,346,362</b>	<b>2,675,511</b>	<b>1,761,452</b>	<b>86,584</b>	<b>973,904</b>	<b>222,407</b>	<b>12,369,622</b>
印度尼西亚	难民	563,910	1,957,639	759,340	2,246,318	619,639	152,072	151,403	289,249	270,032	7,009,602
	无国籍者	142,849	53,485	-	-	-	43,485	-	147,200	-	387,019
<b>印度尼西亚合计</b>		<b>706,759</b>	<b>2,011,124</b>	<b>759,340</b>	<b>2,246,318</b>	<b>619,639</b>	<b>195,557</b>	<b>151,403</b>	<b>436,449</b>	<b>270,032</b>	<b>7,396,621</b>
伊朗伊斯兰共和国	难民	721,852	2,668,322	1,936,782	20,568,029	6,099,058	4,495,068	777,610	2,684,387	-	39,951,108
<b>伊朗伊斯兰共和国合计</b>		<b>721,852</b>	<b>2,668,322</b>	<b>1,936,782</b>	<b>20,568,029</b>	<b>6,099,058</b>	<b>4,495,068</b>	<b>777,610</b>	<b>2,684,387</b>	<b>-</b>	<b>39,951,108</b>
日本	所有受关注人口	-	-	-	-	-	-	630,210	546,575	761,667	1,938,452
	难民	616,411	1,088,505	-	-	-	-	-	864,201	-	2,569,117
	无国籍者	321,453	-	-	-	-	-	-	528,558	-	850,011
<b>日本合计</b>		<b>937,864</b>	<b>1,088,505</b>	<b>-</b>	<b>-</b>	<b>-</b>	<b>-</b>	<b>630,210</b>	<b>1,939,334</b>	<b>761,667</b>	<b>5,357,580</b>
哈萨克斯坦	难民	915,216	1,567,310	140,707	604,202	277,444	422,702	366,673	495,758	399,147	5,189,159
	无国籍者	621,823	100,863	-	-	-	250,600	71,804	448,029	-	1,493,119
<b>哈萨克斯坦合计</b>		<b>1,537,039</b>	<b>1,668,173</b>	<b>140,707</b>	<b>604,202</b>	<b>277,444</b>	<b>673,302</b>	<b>438,477</b>	<b>943,787</b>	<b>399,147</b>	<b>6,682,278</b>

地区	人口类别	权利类别									总计
		有利的 保护环境	公平的保护 进程和文件	免受 暴力和剥削	基本需求和 必要服务	社区参与和 自我管理	持久 解决办法	对外 关系	后勤和 业务支助	总部和 区域支助	
吉尔吉斯斯坦	难民	398,705	426,213	-	355,784	217,665	255,132	125,717	285,750	-	2,064,966
	无国籍者	192,790	-	-	-	-	214,956	-	-	-	407,746
<b>吉尔吉斯斯坦合计</b>		<b>591,495</b>	<b>426,213</b>	<b>-</b>	<b>355,784</b>	<b>217,665</b>	<b>470,088</b>	<b>125,717</b>	<b>285,750</b>	<b>-</b>	<b>2,472,712</b>
马来西亚	所有受关注人口	-	-	-	-	-	-	-	179,716	621,896	801,612
	难民	191,704	2,684,901	1,285,170	4,858,396	3,351,275	1,570,305	272,895	988,753	-	15,203,399
	无国籍者	207,268	-	-	-	-	148,633	-	43,851	-	399,752
<b>马来西亚合计</b>		<b>398,972</b>	<b>2,684,901</b>	<b>1,285,170</b>	<b>4,858,396</b>	<b>3,351,275</b>	<b>1,718,938</b>	<b>272,895</b>	<b>1,212,320</b>	<b>621,896</b>	<b>16,404,763</b>
蒙古	难民	10,817	7,875	-	96,875	2,817	7,875	10,087	33,762	-	170,108
	无国籍者	30,173	-	-	-	-	-	-	8,440	-	38,613
<b>蒙古合计</b>		<b>40,990</b>	<b>7,875</b>	<b>-</b>	<b>96,875</b>	<b>2,817</b>	<b>7,875</b>	<b>10,087</b>	<b>42,202</b>	<b>-</b>	<b>208,721</b>
缅甸	无国籍者	415,094	-	904,338	6,741,436	709,364	178,249	154,613	2,289,105	-	11,392,199
	境内流离失所者	-	473,218	200,718	3,414,202	463,593	139,753	118,658	1,040,045	-	5,850,187
<b>缅甸合计</b>		<b>415,094</b>	<b>473,218</b>	<b>1,105,056</b>	<b>10,155,638</b>	<b>1,172,957</b>	<b>318,002</b>	<b>273,271</b>	<b>3,329,150</b>	<b>-</b>	<b>17,242,386</b>
尼泊尔	难民	857,059	1,473,470	1,088,569	6,308,982	786,182	4,575,373	457,252	852,830	-	16,399,717
	无国籍者	553,485	-	-	-	-	668,361	-	145,929	-	1,367,775
<b>尼泊尔合计</b>		<b>1,410,544</b>	<b>1,473,470</b>	<b>1,088,569</b>	<b>6,308,982</b>	<b>786,182</b>	<b>5,243,734</b>	<b>457,252</b>	<b>998,759</b>	<b>-</b>	<b>17,767,492</b>
巴基斯坦	难民	1,358,010	5,705,876	25,122,837	15,252,190	10,579,034	1,983,081	1,113,352	3,983,862	-	65,098,242
	无国籍者	312,339	-	-	-	-	-	-	502,860	-	815,199
	境内流离失所者	1,294,881	3,264,708	4,530,224	16,826,350	5,746,704	10,804,205	749,205	3,035,420	-	46,251,697
<b>巴基斯坦合计</b>		<b>2,965,230</b>	<b>8,970,584</b>	<b>29,653,061</b>	<b>32,078,540</b>	<b>16,325,738</b>	<b>12,787,286</b>	<b>1,862,557</b>	<b>7,522,142</b>	<b>-</b>	<b>112,165,138</b>
巴布亚新几内亚	难民	353,299	258,361	-	1,090,068	251,822	139,067	-	215,274	-	2,307,891
<b>巴布亚新几内亚合计</b>		<b>353,299</b>	<b>258,361</b>	<b>-</b>	<b>1,090,068</b>	<b>251,822</b>	<b>139,067</b>	<b>-</b>	<b>215,274</b>	<b>-</b>	<b>2,307,891</b>
菲律宾	难民	81,082	81,610	-	314,146	-	214,575	-	58,278	-	749,691
	无国籍者	572,612	539,292	-	-	-	-	-	-	-	1,111,904
	境内流离失所者	699,674	572,986	392,112	5,120,074	349,462	422,654	-	145,518	-	7,702,480
<b>菲律宾合计</b>		<b>1,353,368</b>	<b>1,193,888</b>	<b>392,112</b>	<b>5,434,220</b>	<b>349,462</b>	<b>637,229</b>	<b>-</b>	<b>203,796</b>	<b>-</b>	<b>9,564,075</b>
大韩民国	所有受关注人口	87,925	-	-	-	-	-	205,899	354,912	-	648,736
	难民	286,163	673,257	-	-	-	-	-	55,413	-	1,014,833
	无国籍者	65,644	-	-	-	-	-	-	13,853	-	79,497
<b>大韩民国合计</b>		<b>439,732</b>	<b>673,257</b>	<b>-</b>	<b>-</b>	<b>-</b>	<b>-</b>	<b>205,899</b>	<b>424,178</b>	<b>-</b>	<b>1,743,066</b>



亚洲和太平洋	人口类别	权利类别									总计
		有利的 保护环境	公平的保护 进程和文件	免受 暴力和剥削	基本需求和 必要服务	社区参与和 自我管理	持久 解决办法	对外 关系	后勤和 业务支助	总部和 区域支助	
斯里兰卡	难民	-	66,686	46,686	540,936	46,686	46,686	-	171,216	-	918,896
	返回者	-	539,947	559,947	1,584,947	1,599,947	2,814,947	-	934,106	-	8,033,841
	境内流离失所者	943,324	1,183,074	938,374	7,716,174	2,974,724	1,413,324	-	3,049,967	-	18,218,961
<b>斯里兰卡合计</b>		<b>943,324</b>	<b>1,789,707</b>	<b>1,545,007</b>	<b>9,842,057</b>	<b>4,621,357</b>	<b>4,274,957</b>	<b>-</b>	<b>4,155,289</b>	<b>-</b>	<b>27,171,698</b>
塔吉克斯坦	难民	129,556	750,490	72,140	266,552	215,628	92,933	-	171,659	-	1,698,958
	无国籍者	73,855	-	-	-	37,358	42,845	-	20,984	-	175,042
<b>塔吉克斯坦合计</b>		<b>203,411</b>	<b>750,490</b>	<b>72,140</b>	<b>266,552</b>	<b>252,986</b>	<b>135,778</b>	<b>-</b>	<b>192,643</b>	<b>-</b>	<b>1,874,000</b>
泰国	所有受关注人口	-	-	-	-	819,869	-	-	171,863	758,065	1,749,797
	难民	1,204,923	3,212,260	5,659,683	4,487,957	2,839,382	2,597,008	471,961	2,093,838	-	22,567,012
	无国籍者	971,786	-	-	-	-	-	-	17,092	-	988,878
<b>泰国合计</b>		<b>2,176,709</b>	<b>3,212,260</b>	<b>5,659,683</b>	<b>4,487,957</b>	<b>3,659,251</b>	<b>2,597,008</b>	<b>471,961</b>	<b>2,282,793</b>	<b>758,065</b>	<b>25,305,687</b>
东帝汶	难民	28,689	86,689	15,689	20,689	15,689	18,689	16,689	127,195	-	330,018
	无国籍者	50,910	-	-	-	-	-	-	27,917	-	78,827
<b>东帝汶合计</b>		<b>79,599</b>	<b>86,689</b>	<b>15,689</b>	<b>20,689</b>	<b>15,689</b>	<b>18,689</b>	<b>16,689</b>	<b>155,112</b>	<b>-</b>	<b>408,845</b>
土库曼斯坦	难民	93,576	60,826	-	-	-	144,385	-	66,796	-	365,583
	无国籍者	72,106	-	-	-	32,645	295,833	-	45,722	-	446,306
<b>土库曼斯坦合计</b>		<b>165,682</b>	<b>60,826</b>	<b>-</b>	<b>-</b>	<b>32,645</b>	<b>440,218</b>	<b>-</b>	<b>112,518</b>	<b>-</b>	<b>811,889</b>
越南	无国籍者	-	-	-	-	-	233,702	-	30,106	-	263,808
	返回者	-	-	-	-	-	352,301	-	25,071	-	377,372
<b>越南合计</b>		<b>-</b>	<b>-</b>	<b>-</b>	<b>-</b>	<b>-</b>	<b>586,003</b>	<b>-</b>	<b>55,177</b>	<b>-</b>	<b>641,180</b>
区域活动	所有受关注人口	-	-	-	-	-	-	-	-	200,000	200,000
<b>区域活动</b>		<b>-</b>	<b>-</b>	<b>-</b>	<b>-</b>	<b>-</b>	<b>-</b>	<b>-</b>	<b>-</b>	<b>200,000</b>	<b>200,000</b>
<b>亚洲和太平洋小计</b>		<b>21,864,549</b>	<b>34,814,037</b>	<b>48,859,339</b>	<b>152,585,323</b>	<b>51,513,120</b>	<b>66,246,236</b>	<b>8,870,951</b>	<b>38,851,155</b>	<b>3,312,315</b>	<b>426,917,025</b>

## 概要:

所有受关注人口	237,500	-	-	-	819,869	-	942,464	1,361,063	2,643,136	6,004,032
难民	9,729,906	26,537,662	38,189,945	69,279,311	29,374,039	19,558,765	4,227,959	16,994,576	669,179	214,561,342
无国籍者	4,890,076	693,640	904,338	6,741,436	779,367	2,076,664	226,417	4,370,173	-	20,682,111
返回者	2,813,862	1,740,802	2,751,079	30,610,218	7,638,436	29,214,531	1,608,930	7,942,020	-	84,319,878
境内流离失所者	4,193,205	5,841,933	7,013,977	45,954,358	12,901,409	15,396,276	1,865,181	8,183,323	-	101,349,662
<b>亚洲和太平洋合计</b>	<b>21,864,549</b>	<b>34,814,037</b>	<b>48,859,339</b>	<b>152,585,323</b>	<b>51,513,120</b>	<b>66,246,236</b>	<b>8,870,951</b>	<b>38,851,155</b>	<b>3,312,315</b>	<b>426,917,025</b>

欧洲	人口类别	权利类别										总计
		有利的 保护环境	公平的保护 进程和文件	免受 暴力和剥削	基本需求和 必要服务	社区参与和 自我管理	持久 解决办法	对外 关系	后勤和 业务支助	总部和 区域支助		
亚美尼亚	难民	400,093	328,245	75,169	1,398,990	266,657	417,889	59,498	320,278	-	3,266,819	
	无国籍者	70,183	-	-	-	-	47,338	-	63,262	-	180,783	
<b>亚美尼亚合计</b>		<b>470,276</b>	<b>328,245</b>	<b>75,169</b>	<b>1,398,990</b>	<b>266,657</b>	<b>465,227</b>	<b>59,498</b>	<b>383,540</b>	<b>-</b>	<b>3,447,602</b>	
阿塞拜疆	难民	637,896	395,289	302,475	2,023,011	201,454	341,644	108,477	588,693	-	4,598,939	
	无国籍者	54,006	144,006	-	-	-	-	-	55,222	-	253,234	
	境内流离失所者	-	-	536,634	-	323,807	-	-	218,411	-	1,078,852	
<b>阿塞拜疆合计</b>		<b>691,902</b>	<b>539,295</b>	<b>839,109</b>	<b>2,023,011</b>	<b>525,261</b>	<b>341,644</b>	<b>108,477</b>	<b>862,326</b>	<b>-</b>	<b>5,931,025</b>	
比利时区域办事处	所有受关注人口	-	-	-	-	-	-	315,610	438,463	344,374	1,098,447	
	难民	2,062,779	2,687,349	-	-	-	423,880	1,866,407	3,332,504	-	10,372,919	
	无国籍者	281,012	183,746	-	-	-	-	202,161	505,027	-	1,171,946	
<b>比利时区域办事处合计</b>		<b>2,343,791</b>	<b>2,871,095</b>	<b>-</b>	<b>-</b>	<b>-</b>	<b>423,880</b>	<b>2,384,178</b>	<b>4,275,994</b>	<b>344,374</b>	<b>12,643,312</b>	
波斯尼亚和黑塞哥维那	难民	148,853	462,935	200,444	1,617,796	500,948	676,706	95,897	280,787	-	3,984,366	
	无国籍者	186,154	347,087	176,342	31,778	47,041	210,339	82,133	153,013	-	1,233,887	
	境内流离失所者	457,715	69,289	254,233	6,454,253	4,015,424	291,512	250,217	502,531	-	12,295,174	
<b>波斯尼亚和黑塞哥维那合计</b>		<b>792,722</b>	<b>879,311</b>	<b>631,019</b>	<b>8,103,827</b>	<b>4,563,413</b>	<b>1,178,557</b>	<b>428,247</b>	<b>936,331</b>	<b>-</b>	<b>17,513,427</b>	
克罗地亚	难民	190,428	500,428	105,428	-	-	353,722	95,428	97,124	-	1,342,558	
	无国籍者	133,098	268,098	-	-	-	-	-	90,136	-	491,332	
	返回者	-	-	-	1,010,651	960,651	2,542,169	245,650	272,289	-	5,031,410	
<b>克罗地亚合计</b>		<b>323,526</b>	<b>768,526</b>	<b>105,428</b>	<b>1,010,651</b>	<b>960,651</b>	<b>2,895,891</b>	<b>341,078</b>	<b>459,549</b>	<b>-</b>	<b>6,865,300</b>	
格鲁吉亚	难民	623,721	-	186,293	1,214,636	-	752,497	-	308,810	-	3,085,957	
	无国籍者	721,200	604,499	-	-	-	-	-	261,859	-	1,587,558	
	境内流离失所者	2,130,255	-	1,083,175	4,066,866	4,583,012	1,442,791	-	649,118	-	13,955,217	
<b>格鲁吉亚合计</b>		<b>3,475,176</b>	<b>604,499</b>	<b>1,269,468</b>	<b>5,281,502</b>	<b>4,583,012</b>	<b>2,195,288</b>	<b>-</b>	<b>1,219,787</b>	<b>-</b>	<b>18,628,732</b>	
匈牙利区域办事处	所有受关注人口	-	-	-	-	-	-	533,297	76,078	56,078	665,453	
	难民	1,128,648	1,449,714	647,795	2,086,828	585,750	1,127,490	241,717	1,201,527	-	8,469,469	
	无国籍者	198,253	151,719	-	-	-	141,857	54,543	101,818	-	648,190	
<b>匈牙利区域办事处合计</b>		<b>1,326,901</b>	<b>1,601,433</b>	<b>647,795</b>	<b>2,086,828</b>	<b>585,750</b>	<b>1,269,347</b>	<b>829,557</b>	<b>1,379,423</b>	<b>56,078</b>	<b>9,783,112</b>	
意大利区域办事处	所有受关注人口	-	-	-	-	-	-	187,023	327,978	729,178	1,244,179	
	难民	1,867,314	3,730,747	544,856	236,006	94,714	632,406	701,474	1,557,076	-	9,364,593	
	无国籍者	56,780	-	-	-	-	24,693	-	-	-	81,473	
<b>意大利区域办事处合计</b>		<b>1,924,094</b>	<b>3,730,747</b>	<b>544,856</b>	<b>236,006</b>	<b>94,714</b>	<b>657,099</b>	<b>888,497</b>	<b>1,885,054</b>	<b>729,178</b>	<b>10,690,245</b>	
科索沃 (塞尔维亚)	难民	-	163,309	105,523	-	141,157	589,777	-	127,236	-	1,127,002	
	无国籍者	247,144	324,808	174,049	-	96,386	128,365	-	269,720	-	1,240,472	
	返回者	332,101	-	356,770	3,960,105	1,040,208	1,722,549	-	1,150,337	-	8,562,070	
	境内流离失所者	184,812	189,380	262,475	1,321,927	410,493	361,702	-	739,130	-	3,469,919	
<b>科索沃 (塞尔维亚)合计</b>		<b>764,057</b>	<b>677,497</b>	<b>898,817</b>	<b>5,282,032</b>	<b>1,688,244</b>	<b>2,802,393</b>	<b>-</b>	<b>2,286,423</b>	<b>-</b>	<b>14,399,463</b>	
黑山	难民	171,447	374,697	108,852	3,351,015	170,228	401,492	110,922	348,092	-	5,036,745	
	无国籍者	71,843	167,622	-	-	27,896	88,352	29,686	51,827	-	437,226	
<b>黑山合计</b>		<b>243,290</b>	<b>542,319</b>	<b>108,852</b>	<b>3,351,015</b>	<b>198,124</b>	<b>489,844</b>	<b>140,608</b>	<b>399,919</b>	<b>-</b>	<b>5,473,971</b>	

欧洲	人口类别	权利类别									
		有利的 保护环境	公平的保护 进程和文件	免受 暴力和剥削	基本需求和 必要服务	社区参与和 自我管理	持久 解决办法	对外 关系	后勤和 业务支助	总部和 区域支助	总计
俄罗斯联邦	难民	583,154	2,997,837	288,713	1,420,523	127,212	656,654	499,068	1,555,680	-	8,128,841
	无国籍者	222,185	205,045	249,717	-	-	255,363	190,708	97,224	-	1,220,242
	返回者	248,664	318,767	306,758	308,531	-	-	-	99,088	-	1,281,808
	境内流离失所者	1,182,785	1,250,808	1,800,506	8,219,158	517,130	-	374,545	330,427	-	13,675,359
<b>俄罗斯联邦合计</b>		<b>2,236,788</b>	<b>4,772,457</b>	<b>2,645,694</b>	<b>9,948,212</b>	<b>644,342</b>	<b>912,017</b>	<b>1,064,321</b>	<b>2,082,419</b>	<b>-</b>	<b>24,306,250</b>
塞尔维亚	难民	566,856	889,135	268,080	5,564,670	1,364,873	1,372,152	484,017	1,988,572	-	12,498,355
	无国籍者	59,049	579,833	36,376	-	-	18,702	40,794	39,050	-	773,804
	返回者	-	51,401	-	-	-	34,267	-	-	-	85,668
	境内流离失所者	99,762	1,062,520	235,405	8,011,999	1,782,842	2,578,015	435,115	265,974	-	14,471,632
<b>塞尔维亚合计</b>		<b>725,667</b>	<b>2,582,889</b>	<b>539,861</b>	<b>13,576,669</b>	<b>3,147,715</b>	<b>4,003,136</b>	<b>959,926</b>	<b>2,293,596</b>	<b>-</b>	<b>27,829,459</b>
西班牙	所有受关注人口	-	-	-	-	-	-	207,159	64,957	-	272,116
	难民	259,808	269,120	125,855	-	-	76,866	139,303	213,697	-	1,084,649
	无国籍者	67,197	-	-	-	-	-	95,638	71,356	-	234,191
<b>西班牙合计</b>		<b>327,005</b>	<b>269,120</b>	<b>125,855</b>	<b>-</b>	<b>-</b>	<b>76,866</b>	<b>442,100</b>	<b>350,010</b>	<b>-</b>	<b>1,590,956</b>
瑞典	所有受关注人口	-	-	-	-	-	-	87,485	225,958	60,748	374,191
	难民	614,798	332,890	117,029	26,365	-	107,824	198,956	438,525	-	1,836,387
	无国籍者	194,038	58,708	-	-	-	48,144	25,144	143,507	-	469,541
<b>瑞典合计</b>		<b>808,836</b>	<b>391,598</b>	<b>117,029</b>	<b>26,365</b>	<b>-</b>	<b>155,968</b>	<b>311,585</b>	<b>807,990</b>	<b>60,748</b>	<b>2,680,119</b>
前南斯拉夫的马其顿共和国	难民	121,218	222,154	-	897,625	-	1,652,376	-	281,114	-	3,174,487
	无国籍者	152,089	108,790	-	-	-	-	-	77,440	-	338,319
<b>前南斯拉夫的马其顿共和国</b>		<b>273,307</b>	<b>330,944</b>	<b>-</b>	<b>897,625</b>	<b>-</b>	<b>1,652,376</b>	<b>-</b>	<b>358,554</b>	<b>-</b>	<b>3,512,806</b>
土耳其	难民	2,500,345	5,603,813	-	4,890,065	-	1,671,511	591,940	1,236,523	-	16,494,197
	无国籍者	203,337	-	-	-	-	-	-	46,056	-	249,393
	返回者	-	-	-	-	-	156,869	-	42,537	-	199,406
<b>土耳其合计</b>		<b>2,703,682</b>	<b>5,603,813</b>	<b>-</b>	<b>4,890,065</b>	<b>-</b>	<b>1,828,380</b>	<b>591,940</b>	<b>1,325,116</b>	<b>-</b>	<b>16,942,996</b>
乌克兰	所有受关注人口	1,546,257	320,064	80,104	261,450	556,096	1,564,295	174,096	26,090	25,468	4,553,920
	难民	447,816	1,518,616	299,167	2,153,483	124,226	213,701	152,890	759,301	-	5,669,200
	无国籍者	443,090	293,828	-	-	-	55,425	-	59,944	-	852,287
<b>乌克兰合计</b>		<b>2,437,163</b>	<b>2,132,508</b>	<b>379,271</b>	<b>2,414,933</b>	<b>680,322</b>	<b>1,833,421</b>	<b>326,986</b>	<b>845,335</b>	<b>25,468</b>	<b>11,075,407</b>
区域活动	所有受关注人口	511,426	401,904	321,904	301,904	-	-	181,904	337,032	1,500,471	3,556,545
<b>区域活动</b>		<b>511,426</b>	<b>401,904</b>	<b>321,904</b>	<b>301,904</b>	<b>-</b>	<b>-</b>	<b>181,904</b>	<b>337,032</b>	<b>1,500,471</b>	<b>3,556,545</b>
<b>欧洲小计</b>		<b>22,379,609</b>	<b>29,028,200</b>	<b>9,250,127</b>	<b>60,829,635</b>	<b>17,938,205</b>	<b>23,181,334</b>	<b>9,058,902</b>	<b>22,488,398</b>	<b>2,716,317</b>	<b>196,870,727</b>
	概要:										
	所有受关注人口	2,057,683	721,968	402,008	563,354	556,096	1,564,295	1,686,574	1,496,556	2,716,317	11,764,851
	难民	12,325,174	21,926,278	3,375,679	26,881,013	3,577,219	11,468,587	5,345,994	14,635,539	-	99,535,483
	无国籍者	3,360,658	3,437,789	636,484	31,778	171,323	1,018,578	720,807	2,086,461	-	11,463,878
	返回者	580,765	370,168	663,528	5,279,287	2,000,859	4,455,854	245,650	1,564,251	-	15,160,362
	境内流离失所者	4,055,329	2,571,997	4,172,428	28,074,203	11,632,708	4,674,020	1,059,877	2,705,591	-	58,946,153
	<b>欧洲合计</b>	<b>22,379,609</b>	<b>29,028,200</b>	<b>9,250,127</b>	<b>60,829,635</b>	<b>17,938,205</b>	<b>23,181,334</b>	<b>9,058,902</b>	<b>22,488,398</b>	<b>2,716,317</b>	<b>196,870,727</b>

美洲	人口类别	权利类别									总计
		有利的 保护环境	公平的保护 进程和文件	免受 暴力和剥削	基本需求和 必要服务	社区参与和 自我管理	持久 解决办法	对外 关系	后勤和 业务支助	总部和 区域支助	
阿根廷	难民	306,711	601,046	166,134	-	-	2,932,739	257,991	775,338	-	5,039,959
	无国籍者	88,465	91,155	-	-	-	-	-	8,398	-	188,018
<b>阿根廷合计</b>		<b>395,176</b>	<b>692,201</b>	<b>166,134</b>	<b>-</b>	<b>-</b>	<b>2,932,739</b>	<b>257,991</b>	<b>783,736</b>	<b>-</b>	<b>5,227,977</b>
巴西	难民	244,615	464,000	169,429	1,673,738	382,220	895,191	416,108	538,563	-	4,783,864
<b>巴西合计</b>		<b>244,615</b>	<b>464,000</b>	<b>169,429</b>	<b>1,673,738</b>	<b>382,220</b>	<b>895,191</b>	<b>416,108</b>	<b>538,563</b>	<b>-</b>	<b>4,783,864</b>
加拿大	所有受关注人口	45,802	89,107	-	-	-	182,432	258,234	263,963	-	839,538
	难民	403,108	371,928	85,556	-	-	-	34,112	344,706	-	1,239,410
<b>加拿大合计</b>		<b>448,910</b>	<b>461,035</b>	<b>85,556</b>	<b>-</b>	<b>-</b>	<b>182,432</b>	<b>292,346</b>	<b>608,669</b>	<b>-</b>	<b>2,078,948</b>
哥伦比亚	难民	404,814	267,523	-	244,388	235,208	245,665	-	-	-	1,397,598
	境内流离失所者	9,637,252	2,432,068	1,688,572	997,927	3,734,797	8,229,965	738,699	5,282,962	-	32,742,242
<b>哥伦比亚合计</b>		<b>10,042,066</b>	<b>2,699,591</b>	<b>1,688,572</b>	<b>1,242,315</b>	<b>3,970,005</b>	<b>8,475,630</b>	<b>738,699</b>	<b>5,282,962</b>	<b>-</b>	<b>34,139,840</b>
哥斯达黎加	难民	247,004	312,392	147,470	409,475	360,697	282,192	113,340	451,342	-	2,323,912
<b>哥斯达黎加合计</b>		<b>247,004</b>	<b>312,392</b>	<b>147,470</b>	<b>409,475</b>	<b>360,697</b>	<b>282,192</b>	<b>113,340</b>	<b>451,342</b>	<b>-</b>	<b>2,323,912</b>
厄瓜多尔	难民	2,239,865	2,385,201	2,609,158	4,571,457	4,749,299	1,196,548	785,251	3,258,494	-	21,795,273
<b>厄瓜多尔合计</b>		<b>2,239,865</b>	<b>2,385,201</b>	<b>2,609,158</b>	<b>4,571,457</b>	<b>4,749,299</b>	<b>1,196,548</b>	<b>785,251</b>	<b>3,258,494</b>	<b>-</b>	<b>21,795,273</b>
墨西哥	难民	128,858	182,127	270,832	347,114	116,316	472,120	203,385	331,896	-	2,052,648
<b>墨西哥合计</b>		<b>128,858</b>	<b>182,127</b>	<b>270,832</b>	<b>347,114</b>	<b>116,316</b>	<b>472,120</b>	<b>203,385</b>	<b>331,896</b>	<b>-</b>	<b>2,052,648</b>
巴拿马	难民	157,373	253,972	119,772	465,350	457,079	632,137	151,079	192,831	-	2,429,593
<b>巴拿马合计</b>		<b>157,373</b>	<b>253,972</b>	<b>119,772</b>	<b>465,350</b>	<b>457,079</b>	<b>632,137</b>	<b>151,079</b>	<b>192,831</b>	<b>-</b>	<b>2,429,593</b>
美洲局副局长办公室	所有受关注人口	380,813	-	-	-	276,313	206,813	-	321,523	1,500,350	2,685,812
	难民	356,407	292,707	122,600	172,181	101,529	153,855	-	498,354	-	1,697,633
<b>美洲局副局长办公室合计</b>		<b>737,220</b>	<b>292,707</b>	<b>122,600</b>	<b>172,181</b>	<b>377,842</b>	<b>360,668</b>	<b>-</b>	<b>819,877</b>	<b>1,500,350</b>	<b>4,383,445</b>
美利坚合众国	所有受关注人口	-	-	-	-	-	193,730	279,491	472,310	415,423	1,360,954
	难民	1,194,748	1,042,288	161,861	330,576	121,779	329,310	390,035	620,357	87,413	4,278,367
	无国籍者	168,911	17,091	-	18,187	-	43,495	31,373	-	-	279,057
	境内流离失所者	847,776	-	790,576	1,333,576	774,576	395,576	-	-	-	4,142,080
<b>美利坚合众国合计</b>		<b>2,211,435</b>	<b>1,059,379</b>	<b>952,437</b>	<b>1,682,339</b>	<b>896,355</b>	<b>962,111</b>	<b>700,899</b>	<b>1,092,667</b>	<b>502,836</b>	<b>10,060,458</b>
委内瑞拉	难民	886,724	1,624,490	472,434	1,278,603	774,496	1,279,750	315,943	1,460,444	-	8,092,884
<b>委内瑞拉玻利瓦尔共和国合计</b>		<b>886,724</b>	<b>1,624,490</b>	<b>472,434</b>	<b>1,278,603</b>	<b>774,496</b>	<b>1,279,750</b>	<b>315,943</b>	<b>1,460,444</b>	<b>-</b>	<b>8,092,884</b>
<b>美洲小计</b>		<b>17,739,246</b>	<b>10,427,095</b>	<b>6,804,394</b>	<b>11,842,572</b>	<b>12,084,309</b>	<b>17,671,518</b>	<b>3,975,041</b>	<b>14,821,481</b>	<b>2,003,186</b>	<b>97,368,842</b>

## 概要:

所有受关注人口	426,615	89,107	-	-	276,313	582,975	537,725	1,057,796	1,915,773	4,886,304
难民	6,570,227	7,797,674	4,325,246	9,492,882	7,298,623	8,419,507	2,667,244	8,472,325	87,413	55,131,141
无国籍者	257,376	108,246	-	18,187	-	43,495	31,373	8,398	-	467,075
返回者										
境内流离失所者	10,485,028	2,432,068	2,479,148	2,331,503	4,509,373	8,625,541	738,699	5,282,962	-	36,884,322
<b>美洲合计</b>	<b>17,739,246</b>	<b>10,427,095</b>	<b>6,804,394</b>	<b>11,842,572</b>	<b>12,084,309</b>	<b>17,671,518</b>	<b>3,975,041</b>	<b>14,821,481</b>	<b>2,003,186</b>	<b>97,368,842</b>

<b>外勤总计</b>	<b>183,530,166</b>	<b>196,713,596</b>	<b>202,146,000</b>	<b>1,153,294,527</b>	<b>241,966,188</b>	<b>314,769,877</b>	<b>54,563,602</b>	<b>409,200,879</b>	<b>24,591,013</b>	<b>2,780,775,848</b>
-------------	--------------------	--------------------	--------------------	----------------------	--------------------	--------------------	-------------------	--------------------	-------------------	----------------------

## 概要:

所有受关注人口	4,720,489	3,936,414	991,678	8,558,225	3,698,438	14,737,314	4,307,049	25,864,268	23,834,421	90,648,296
难民	98,370,889	142,777,925	140,918,817	746,623,024	148,995,525	172,405,072	31,039,392	270,544,938	756,592	1,752,432,174
无国籍者	21,286,569	8,174,924	1,880,450	7,465,667	1,344,602	5,988,619	2,965,278	13,723,997	-	62,830,106
返回者	12,645,089	12,384,569	13,595,719	117,613,574	22,179,766	61,009,471	5,346,540	32,703,679	-	277,478,407
境内流离失所者	46,507,130	29,439,764	44,759,336	273,034,037	65,747,857	60,629,401	10,905,343	66,363,997	-	597,386,865
<b>外勤总计</b>	<b>183,530,166</b>	<b>196,713,596</b>	<b>202,146,000</b>	<b>1,153,294,527</b>	<b>241,966,188</b>	<b>314,769,877</b>	<b>54,563,602</b>	<b>409,200,879</b>	<b>24,591,013</b>	<b>2,780,775,848</b>

表六

难民署 2009 年方案支出以及 2010 年和 2011 年概算/预测

(千美元)

按区域和总部	2009 年支出				2010 年经修订预算				2011 年初步概算		2011 年经修订概算	
	年度预算	补充预算	合计	%	年度预算	补充预算	合计	%	估计	%	合计	%
<b>1—西非</b>												
A. 方案	33,432.7	5,855.2	39,287.9		70,279.7	0.0	70,279.7				88,894.3	
B. 支助	15,425.2	13.2	15,438.4		10,855.6	0.0	10,855.6				10,340.3	
<b>西非合计</b>	<b>48,857.8</b>	<b>5,868.5</b>	<b>54,726.3</b>	<b>3%</b>	<b>81,135.3</b>	<b>0.0</b>	<b>81,135.3</b>	<b>3%</b>	<b>68,129.6</b>	<b>2%</b>	<b>99,234.6</b>	<b>3%</b>
<b>2—东非和非洲之角<sup>(1)</sup></b>												
A. 方案	126,149.7	118,361.9	244,511.5		536,785.2	51,211.0	587,996.2				696,486.7	
B. 支助	21,695.1	6,752.4	28,447.6		22,648.1		22,648.1				26,518.9	
<b>东非和非洲之角合计</b>	<b>147,844.8</b>	<b>125,114.3</b>	<b>272,959.1</b>	<b>16%</b>	<b>559,433.3</b>	<b>51,211.0</b>	<b>610,644.3</b>	<b>19%</b>	<b>505,092.4</b>	<b>15%</b>	<b>723,005.6</b>	<b>22%</b>
<b>3—中非和大湖区</b>												
A. 方案	207,031.4	56,376.5	263,408.0		396,410.9	25,816.5	422,227.4				576,082.7	
B. 支助	27,044.5	664.4	27,708.9		17,895.2		17,895.2				18,013.4	
<b>中非和大湖区合计</b>	<b>234,076.0</b>	<b>57,040.9</b>	<b>291,116.9</b>	<b>17%</b>	<b>414,306.1</b>	<b>25,816.5</b>	<b>440,122.6</b>	<b>14%</b>	<b>388,213.1</b>	<b>12%</b>	<b>594,096.1</b>	<b>18%</b>
<b>4—南部非洲</b>												
A. 方案	29,134.6	3,542.2	32,676.8		69,497.1		69,497.1				83,958.2	
B. 支助	9,710.0	00.0	9,710.0		5,378.7		5,378.7				6,550.8	
<b>南部非洲合计</b>	<b>38,844.6</b>	<b>3,542.2</b>	<b>42,386.8</b>	<b>2%</b>	<b>74,875.8</b>	<b>0.0</b>	<b>74,875.8</b>	<b>2%</b>	<b>60,595.4</b>	<b>2%</b>	<b>90,509.0</b>	<b>3%</b>
<b>小计(1-4)</b>												
A. 方案	395,748.4	184,135.8	579,884.2	33%	1,072,972.9	77,027.5	1,150,000.4	37%	-		1,445,421.9	44%
B. 支助	73,874.9	7,430.1	81,304.9	5%	56,777.6	0.0	56,777.6	2%	-		61,423.4	2%
<b>小计(1-4)</b>	<b>469,623.3</b>	<b>191,565.9</b>	<b>661,189.1</b>	<b>38%</b>	<b>1,129,750.5</b>	<b>77,027.5</b>	<b>1,206,778.0</b>	<b>38%</b>	<b>1,022,030.5</b>		<b>1,506,845.3</b>	<b>45%</b>
<b>5—中东和北非</b>												
A. 方案	40,041.9	246,211.6	286,253.5		588,725.8	21,636.2	610,362.0				533,487.8	
B. 支助	12,632.9	13,985.1	26,618.0		16,670.7	330.2	17,000.9				19,285.9	
<b>中东和北非合计</b>	<b>52,674.9</b>	<b>260,196.7</b>	<b>312,871.5</b>	<b>18%</b>	<b>605,396.5</b>	<b>21,966.4</b>	<b>627,362.9</b>	<b>20%</b>	<b>543,232.1</b>	<b>16%</b>	<b>552,773.7</b>	<b>17%</b>
<b>6—亚洲和太平洋</b>												
A. 方案	132,374.7	133,207.0	265,581.7		453,038.4	23,406.0	476,444.4				400,311.9	
B. 支助	33,422.3	2,573.5	35,995.8		22,867.7		22,867.7				26,605.1	
<b>亚洲和太平洋合计</b>	<b>165,797.0</b>	<b>135,780.5</b>	<b>301,577.4</b>	<b>17%</b>	<b>475,906.1</b>	<b>23,406.0</b>	<b>499,312.1</b>	<b>16%</b>	<b>440,767.2</b>	<b>13%</b>	<b>426,917.0</b>	<b>13%</b>

<sup>(1)</sup> 从 2011 年 1 月 1 日起，乍得从中非和大湖区移至东非和非洲之角。

按区域和总部	2009年支出				2010年经修订预算				2011年初步概算		2011年经修订概算	
	年度预算	补充预算	合计	%	年度预算	补充预算	合计	%	估计	%	合计	%
<b>7—欧洲</b>												
A. 方案	80,235.0	19,884.2	100,119.2		234,858.5		234,858.5				177,747.9	
B. 支助	30,986.0	1,288.8	32,274.8		20,085.5		20,085.5				19,122.8	
<b>欧洲合计</b>	<b>111,221.0</b>	<b>21,173.1</b>	<b>132,394.1</b>	<b>8%</b>	<b>254,944.0</b>	<b>0.0</b>	<b>254,944.0</b>	<b>8%</b>	<b>232,927.3</b>	<b>7%</b>	<b>196,870.7</b>	<b>6%</b>
<b>8—美洲</b>												
A. 方	24,586.7	17,180.0	41,766.6		71,612.9	11,682.4	83,295.3				89,338.2	
B. 支助	9,797.9	2,439.8	12,237.7		7,376.8		7,376.8				8,030.6	
<b>美洲合计</b>	<b>34,384.6</b>	<b>19,619.7</b>	<b>54,004.3</b>	<b>3%</b>	<b>78,989.7</b>	<b>11,682.4</b>	<b>90,672.1</b>	<b>3%</b>	<b>85,774.6</b>	<b>3%</b>	<b>97,368.8</b>	<b>3%</b>
<b>9—全球方案</b>												
A. 方案	51,592.0	1,810.9	53,402.9		56,566.3		56,566.3				53,401.3	
B. 支助	57,601.7	1,116.4	58,718.1		63,870.4		63,870.4				67,222.8	
<b>全球方案合计</b>	<b>109,193.7</b>	<b>2,927.3</b>	<b>112,121.0</b>	<b>6%</b>	<b>120,436.7</b>	<b>0.0</b>	<b>120,436.7</b>	<b>4%</b>	<b>90,921.8</b>	<b>3%</b>	<b>120,624.1</b>	<b>4%</b>
<b>10—总部</b>												
A. 方案支助												
1. 局和处室	22 737.7	3 143.7	25 881.4		24,071.9		24,071.9				22,313.7	
2. 其他	35 927.4	-31.6	35 895.8		38,042.8		38,042.8				44,722.3	
B. 管理和行政：年度预算	60 409.3	-	60 409.3		56,440.6	-	56,440.6				59,719.6	
C. 管理和行政：经常预算	46 030.8	-	46 030.8		39,640.8	-	39,640.8				41,364.7	
<b>总部合计</b>	<b>165 105.2</b>	<b>3 112.1</b>	<b>168 217.3</b>	<b>10%</b>	<b>158,196.1</b>	<b>00.0</b>	<b>158,196.1</b>	<b>5%</b>	<b>149,757.4</b>	<b>5%</b>	<b>168,120.3</b>	<b>5%</b>
<b>难民署合计</b>												
A. 方案(1-9)	724,578.8	602,429.4	1,327,008.1	76%	2,477,774.9	133,752.1	2,611,526.9	83%	-	0%	2,699,709.0	81%
B. 支助(1-10)							0.0					
外地办事处(包括全球方案)	218,315.6	28,833.8	247,149.3	14%	187,648.7	330.2	187,978.9	6%	-	0%	201,690.6	6%
总部	58,665.1	3,112.1	61,777.2	4%	62,114.7	0.0	62,114.7	2%	-	0%	67,036.0	2%
方案支助小计	276,980.6	31,945.8	308,926.5	18%	249,763.4	330.2	250,093.6	8%		0%	268,726.6	8%
C. 管理和行政(包括经常预算)	106,440.1	-	106,440.1	6%	96,081.4	0.0	96,081.4	3%		0%	101,084.3	3%
<b>11—业务准备金</b>	-	-	-		153,366.3	0.0	153,366.3	5%	182,619.5	5%	219,310.1	7%
<b>方案活动和业务准备金合计</b>	<b>1,107,999.5</b>	<b>634,375.2</b>	<b>1,742,374.7</b>	<b>99%</b>	<b>2,976,986.0</b>	<b>134,082.3</b>	<b>3,111,068.3</b>	<b>99%</b>	<b>2,748,030.4</b>	<b>83%</b>	<b>3,288,830.0</b>	<b>99%</b>
<b>12—“与任务相关的新活动或增列活动”</b>	-	-	-	0%	18,209.2	0.0	18,209.2	0.6%	20,000.0	1%	20,000.0	1%
<b>13—支助费用</b>	-	-	-		102.1	9,242.0	9,344.1	0%	-		-	
<b>14—初级专业人员</b>			12,121.5	1%	12,000.0		12,000.0	0.4%	12,000.0	0%	12,000.0	0%
<b>难民署总计(1-14)</b>	<b>1,107,999.5</b>	<b>634,375.2</b>	<b>1,754,496.2</b>	<b>100%</b>	<b>3,007,297.3</b>	<b>143,324.3</b>	<b>3,150,621.6</b>	<b>100%</b>	<b>2,780,030.4</b>	<b>84%</b>	<b>3,320,830.0</b>	<b>100%</b>

说明：2009年支出与2009年难民署年度决算相对比，本表没有计入医疗保险计划的支出3,580万美元，周转资本和担保基金的支出190万美元，以及工作人员福利基金支出3,580万美元。

表七

## 资源的使用：总部的方案支助及管理和行政事务

(2009 年支出、2010 和 2011 年初步概算、2010 年和 2011 年经修订预算)

(千美元)

	2009 年支出 (年度预算+补充预算)	2010 年 初步预算	2010 年 经修订预算	2011 年 初步预算	2011 年 经修订预算
<b>行政领导和管理</b>					
行政办公室	3,816.1	3,756.3	3,756.3	3,756.3	4,022.7
难民署纽约办事处	3,125.4	3,088.0	3,191.9	3,088.0	3,087.7
监察主任办公室	4,920.0	3,662.1	3,662.1	3,662.1	3,988.1
法律事务科	1,430.3	1,255.2	1,255.2	1,255.2	1,327.8
监察员办公室	631.9	432.8	432.8	432.8	455.8
道德操守办公室	503.1	425.2	425.2	425.2	758.2
政策制定和评估处	1,061.4	1,151.0	1,151.0	1,151.0	1,421.4
组织发展和管理处	7,210.0	5,658.2	6,247.9	5,658.2	939.3
<b>小计</b>	<b>22,698.1</b>	<b>19,428.7</b>	<b>20,122.3</b>	<b>19,428.7</b>	<b>16,000.9</b>
<b>对外关系司</b>					
司长办公室	1,533.5	981.4	1,148.4	981.4	1,127.7
捐助方关系和资源调动处	3,874.0	4,141.9	4,302.6	4,141.9	4,584.7
媒体关系和公共信息处	5,228.8	4,935.2	4,935.2	4,935.2	5,080.6
私营部门和筹资处	1,930.9	2,077.2	2,696.1	2,077.2	2,883.8
秘书处和机构间事务处	2,887.5	2,420.2	2,509.8	2,420.2	2,917.5
记录和档案科	1,861.7	1,699.0	1,699.0	1,699.0	1,834.9
<b>小计</b>	<b>17,316.4</b>	<b>16,254.9</b>	<b>17,291.0</b>	<b>16,254.9</b>	<b>18,429.2</b>
<b>国际保护司</b>					
司长办公室	3,397.5	2,748.0	2,748.0	2,748.0	826.9
各专门科室	8,405.1	7,363.7	8,039.0	7,363.7	10,245.6
<b>小计</b>	<b>11,802.6</b>	<b>10,111.8</b>	<b>10,787.0</b>	<b>10,111.8</b>	<b>11,072.6</b>
<b>方案支助和管理司</b>					
- 司长办公室	2,777.2	1,879.5	1,904.7	1,879.5	1,918.3
- 各专门科室	2,814.7	2,559.5	2,734.9	2,559.5	7,895.1
<b>小计</b>	<b>5,591.9</b>	<b>4,439.0</b>	<b>4,639.7</b>	<b>4,439.0</b>	<b>9,813.3</b>
<b>应急、安保和供应司<sup>(2)</sup></b>					
- 总部司长办公室	562.5	951.1	1,110.2	951.1	1,124.1
- 总部供应管理处 <sup>(1)</sup>	1,248.6	198.3	780.1	198.3	755.7
<b>小计</b>	<b>1,811.1</b>	<b>1,149.3</b>	<b>1,890.3</b>	<b>1,149.3</b>	<b>1,879.8</b>
<b>总部区域局</b>					
- 司长办公室—非洲和非洲事务处	9,697.3	8,904.6	8,904.6	8,904.6	9,398.6
- 中东和北非局	4,637.5	3,985.1	3,985.1	3,985.1	4,481.5
- 亚洲和太平洋局	4,451.4	4,171.6	4,171.6	4,171.6	4,458.4
- 欧洲局 <sup>(3)</sup>	5,172.7	5,606.3	5,608.8	5,606.3	5,461.1
- 美洲局	1,922.6	1,401.9	1,401.9	1,401.9	1,659.4
<b>区域局小计</b>	<b>25,881.4</b>	<b>24,069.3</b>	<b>24,071.8</b>	<b>24,069.3</b>	<b>25,458.9</b>



	2009 年支出 (年度预算+补充预算)	2010 年 初步预算	2010 年 经修订预算	2011 年 初步预算	2011 年 经修订预算
<b>信息系统和电信司</b>					
司长办公室和通信技术固定开支	3,712.9	3,230.6	3,230.6	3,230.6	4,559.3
基础设施和电信处	9,455.3	8,804.4	8,804.4	8,804.4	9,280.6
商业解决方案处	7,975.8	8,208.5	8,208.5	8,208.5	8,489.3
<b>小计</b>	<b>21,144.1</b>	<b>20,243.5</b>	<b>20,243.5</b>	<b>20,243.5</b>	<b>22,329.2</b>
<b>人力资源管理司</b>					
司长办公室	4,190.3	1,793.6	1,908.4	1,793.6	2,051.7
各专门科室	6,872.7	7,500.1	7,798.8	7,500.1	8,314.3
医务室和急诊室	2,296.4	2,008.6	2,008.6	2,008.6	2,106.3
<b>小计</b>	<b>13,359.5</b>	<b>11,302.3</b>	<b>11,715.8</b>	<b>11,302.3</b>	<b>12,472.3</b>
<b>财务和行政管理司</b>					
主计长兼司长办公室	2,800.7	2,512.5	2,572.5	2,512.5	2,451.9
财务处	4,086.0	3,570.2	4,194.1	3,570.2	4,385.3
审计	4,211.7	3,771.9	4,117.3	3,771.9	4,803.7
联合国财务司(包括总部安保和安全)	5,061.8	2,615.8	2,615.8	2,615.8	3,245.8
总部运营成本	11,013.7	11,999.3	11,999.3	11,999.3	13,671.8
<b>小计</b>	<b>27,173.9</b>	<b>24,469.7</b>	<b>25,499.0</b>	<b>24,469.7</b>	<b>28,558.5</b>
<b>全球服务中心(布达佩斯)</b>					
管理股	2,920.2	965.7	965.7	965.7	916.9
方案支助和管理司—外地信息和协调支助	-	126.7	126.7	126.7	131.2
财务和行政管理司—财务管制科— (包括国际公共部门会计准则预算)	3,338.2	2,407.7	5,226.7	1,944.1	5,109.5
应急、安保和供应司—供应管理处 <sup>(1)</sup>	4,018.9	3,987.0	4,215.2	3,986.9	4,278.4
人力资源管理司	5,559.4	4,412.5	4,412.5	4,412.5	4,534.2
信息系统和电信司	1,696.6	1,824.3	1,824.3	1,824.3	1,881.1
全球学习中心	3,115.5	4,607.2	4,733.7	4,607.2	4,808.4
<b>小计</b>	<b>20,648.8</b>	<b>18,331.0</b>	<b>21,504.7</b>	<b>17,867.4</b>	<b>21,659.7</b>
<b>职工会</b>	<b>789.6</b>	<b>421.4</b>	<b>430.9</b>	<b>421.4</b>	<b>446.0</b>
<b>总计<sup>(4)</sup></b>	<b>168,217.3</b>	<b>150,221.0</b>	<b>158,196.1</b>	<b>149,757.4</b>	<b>168,120.4</b>

<sup>(1)</sup> 自 2009 年 7 月 1 日起, 供应管理处转移到新设立的应急、安保和供应司。

<sup>(2)</sup> 这一新司于 2009 年 7 月 1 日设立。

<sup>(3)</sup> 包括布鲁塞尔(比利时)的局长办公室。

<sup>(4)</sup> 包括联合国经常预算拨款如下: 2009 年支出 4,603 万美元, 2010 年经修订预算 3,960 万美元, 2011 年预算 4,140 万美元。

表八(a)

资源的使用：按区域内国家分列的方案和方案费用支助估计分布情况(2009-2011)

(千美元)

西非	2009年支出			2010年经修订预算			2011年 初步预算	2011年经修订预算		
	方案预算	支助预算	总计	方案预算	支助预算	总计		方案预算	支助预算	总计
贝宁	976.5	600.0	1,576.5	-	-	-	-	-	-	-
科特迪瓦	5,382.0	2,356.5	7,738.5	14,883.0	1,181.9	16,064.9	10,630.7	25,602.1	931.9	26,534.0
冈比亚	169.9	59.8	229.7	-	-	-	-	-	-	-
加纳	4,730.7	854.0	5,584.7	8,065.8	522.0	8,587.8	6,149.0	5,595.1	480.5	6,075.6
几内亚	4,719.1	1,950.6	6,669.7	6,298.7	1,000.7	7,299.4	5,539.8	4,901.6	658.8	5,560.4
几内亚比绍	-	-	-	-	-	-	-	-	-	-
利比里亚	8,893.3	2,174.9	11,068.2	6,770.9	881.7	7,652.6	5,361.2	9,633.6	1,032.3	10,665.9
马里	54.6	21.3	75.9	-	-	-	-	-	-	-
尼日利亚	1,348.1	1,324.2	2,672.3	-	-	-	-	-	-	-
塞内加尔区域办事处 <sup>(1)</sup>	4,043.4	4,960.3	9,003.7	34,261.3	7,269.3	41,530.6	40,448.9	43,161.9	7,236.8	50,398.7
塞拉利昂	3,396.1	1,080.9	4,477.0	-	-	-	-	-	-	-
多哥	959.6	56.0	1,015.6	-	-	-	-	-	-	-
区域性活动	4,614.6	-	4,614.6	-	-	-	-	-	-	-
<b>西非小计</b>	<b>39,287.9</b>	<b>15,438.4</b>	<b>54,726.4</b>	<b>70,279.7</b>	<b>10,855.6</b>	<b>81,135.3</b>	<b>68,129.6</b>	<b>88,894.3</b>	<b>10,340.3</b>	<b>99,234.6</b>

<sup>(1)</sup> 从2010年1月1日起，塞内加尔区域办事处负责贝宁、布基纳法索、冈比亚、几内亚比绍、马里、尼日利亚、塞拉利昂和多哥的活动，以及区域性活动。

东非和非洲之角	2009年支出			2010年经修订预算			2011年 初步预算	2011年经修订预算		
	方案预算	支助预算	总计	方案预算	支助预算	总计		方案预算	支助预算	总计
吉布提	5,039.9	1,405.0	6,444.9	19,901.9	1,227.5	21,129.4	19,895.0	25,679.7	1,119.0	26,798.7
厄立特里亚	3,062.9	827.4	3,890.3	5,345.0	473.0	5,818.0	6,399.8	6,482.8	221.7	6,704.5
埃塞俄比亚	35,235.0	4,146.5	39,381.5	97,354.6	3,051.1	100,405.8	97,027.6	117,369.7	2,909.8	120,279.5
肯尼亚区域办事处 <sup>(3)</sup>	66,209.2	9,379.7	75,588.9	179,782.9	7,740.7	187,523.5	166,342.1	215,264.2	8,397.6	223,661.8
索马里	21,211.4	1,891.2	23,102.6	65,018.0	1,670.5	66,688.5	51,690.4	63,795.3	2,884.4	66,679.7
苏丹	82,032.1	7,583.5	89,615.6	167,909.8	6,461.7	174,371.5	133,453.0	187,021.5	8,241.4	195,262.9
乌干达	31,361.4	3,214.3	34,575.7	52,514.1	2,023.6	54,537.7	30,284.5	73,873.5	1,745.0	75,618.5
区域性活动	359.6	-	359.6	169.9	-	169.9	-	7,000.0	1,000.0	8,000.0
<b>东非和非洲之角小计</b>	<b>244,511.5</b>	<b>28,447.7</b>	<b>272,959.1</b>	<b>587,996.2</b>	<b>22,648.1</b>	<b>610,644.3</b>	<b>505,092.4</b>	<b>696,486.7</b>	<b>26,518.9</b>	<b>723,005.6</b>

<sup>(3)</sup> 从2011年1月1日起，肯尼亚区域办事处负责区域性活动。

中非和大湖区	2009年支出			2010年经修订预算			2011年 初步预算	2011年经修订预算		
	方案预算	支助预算	总计	方案预算	支助预算	总计		方案预算	支助预算	总计
布隆迪	30,482.5	4,219.6	34,702.1	34,954.1	2,103.0	37,057.1	27,100.0	42,319.2	2,064.0	44,383.2
喀麦隆	8,181.5	1,227.0	9,408.5	19,682.0	979.8	20,661.8	21,125.6	23,428.0	469.5	23,897.5
中非共和国	4,467.6	1,250.7	5,718.3	17,666.4	893.6	18,560.0	11,635.0	23,839.0	802.7	24,641.7
乍得 <sup>(2)</sup>	89,434.4	7,110.0	96,544.4	157,879.7	3,784.9	161,664.6	154,181.0	191,983.2	4,671.4	196,654.6
刚果	6,461.9	1,483.4	7,945.3	28,836.4	778.0	29,614.4	8,302.2	31,645.6	993.8	32,639.4
刚果民主共和国	66,870.9	6,897.1	73,768.0	95,653.5	6,268.7	101,922.2	104,314.7	136,576.6	6,032.1	142,608.7
加蓬	1,382.1	769.6	2,151.7	2,518.7	425.1	2,943.8	2,600.0	2,760.2	345.4	3,105.6
卢旺达	9,639.3	1,341.0	10,980.3	21,719.8	669.9	22,389.7	20,611.0	33,616.6	800.0	34,416.6
坦桑尼亚联合共和国	39,724.9	3,410.5	43,135.5	43,316.7	1,992.3	45,309.0	38,343.6	89,914.3	1,834.5	91,748.8
区域性活动	6,762.9	-	6,762.9	-	-	-	-	-	-	-
<b>中非和大湖区小计</b>	<b>263,408.0</b>	<b>27,708.9</b>	<b>291,116.9</b>	<b>422,227.4</b>	<b>17,895.2</b>	<b>440,122.6</b>	<b>388,213.1</b>	<b>576,082.7</b>	<b>18,013.4</b>	<b>594,096.1</b>

<sup>(2)</sup> 从2011年1月1日起，乍得将从中非和大湖区移至东非和非洲之角。

南部非洲	2009年支出			2010年经修订预算			2011年 初步预算	2011年经修订预算		
	方案预算	支助预算	总计	方案预算	支助预算	总计		方案预算	支助预算	总计
安哥拉	3,280.0	1,407.3	4,687.3	12,009.5	1,341.6	13,351.1	6,970.0	8,058.7	1,712.8	9,771.5
博茨瓦纳	1,899.4	459.2	2,358.6	3,279.7	154.0	3,433.7	2,380.0	3,582.7	149.2	3,732.0
马拉维	1,688.9	666.9	2,355.8	3,311.2	165.4	3,476.6	3,010.0	3,305.0	129.6	3,434.6
莫桑比克	2,133.6	567.5	2,701.1	4,092.3	97.8	4,190.1	3,465.4	4,429.7	162.3	4,592.0
纳米比亚	1,963.2	499.9	2,463.1	3,723.5	149.0	3,872.5	2,500.0	4,176.0	203.8	4,379.8
南非区域办事处 <sup>(4)</sup>	5,347.6	3,722.3	9,069.9	24,569.1	2,220.7	26,789.7	22,470.0	37,338.6	2,859.8	40,198.4
赞比亚	10,054.9	1,859.5	11,914.4	10,490.4	906.4	11,396.8	10,600.0	13,109.2	1,008.9	14,118.1
津巴布韦	4,040.1	527.5	4,567.6	8,021.5	343.8	8,365.3	9,200.0	9,958.3	324.4	10,282.7
区域性活动	2,269.1	-	2,269.1	-	-	-	-	-	-	-
<b>南部非洲小计</b>	<b>32,676.8</b>	<b>9,710.0</b>	<b>42,386.8</b>	<b>69,497.1</b>	<b>5,378.7</b>	<b>74,875.8</b>	<b>60,595.4</b>	<b>83,958.2</b>	<b>6,550.8</b>	<b>90,509.0</b>
<b>非洲小计</b>	<b>579,884.2</b>	<b>81,304.9</b>	<b>661,189.1</b>	<b>1,150,000.4</b>	<b>56,777.6</b>	<b>1,206,778.0</b>	<b>1,022,030.5</b>	<b>1,445,421.9</b>	<b>61,423.4</b>	<b>1,506,845.3</b>

<sup>(4)</sup> 从2010年1月1日起，南非区域办事处负责区域性活动。

中东和北非	2009 年支出			2010 年经修订预算			2011 年 初步预算	2011 年经修订预算		
	方案预算	支助预算	总计	方案预算	支助预算	总计		方案预算	支助预算	总计
阿尔及利亚	9,254.7	842.4	10,097.1	17,675.1	431.6	18,106.7	18,126.8	24,949.3	560.0	25,509.3
埃及	6,452.1	1,453.6	7,905.6	13,229.9	844.0	14,073.9	14,083.9	18,528.6	997.2	19,525.8
伊拉克 <sup>(5)</sup>	83,336.6	6,060.6	89,397.2	259,692.3	4,592.9	264,285.2	265,251.2	206,456.1	4,142.2	210,598.3
以色列	1,400.9	642.6	2,043.4	2,656.5	411.3	3,067.8	3,067.8	2,280.9	408.4	2,689.3
约旦	37,318.9	3,445.6	40,764.5	61,427.5	2,032.3	63,459.8	64,456.0	41,625.8	1,787.0	43,412.8
黎巴嫩	7,500.3	1,552.8	9,053.1	12,589.6	1,075.9	13,665.5	11,957.7	11,443.4	1,671.8	13,115.2
阿拉伯利比亚民众国	3,247.2	810.2	4,057.4	4,877.3	528.4	5,405.7	5,405.7	5,485.8	751.0	6,236.8
毛里塔尼亚	7,683.2	498.4	8,181.7	7,702.8	162.1	7,864.9	1,750.1	6,979.7	205.8	7,185.5
摩洛哥	1,213.4	363.9	1,577.3	2,318.2	232.1	2,550.3	2,550.3	2,489.4	133.9	2,623.3
沙特阿拉伯	887.5	1,536.9	2,424.4	1,498.1	1,688.3	3,186.4	3,186.4	1,859.6	2,196.5	4,056.1
阿拉伯叙利亚共和国	93,792.7	3,651.5	97,444.3	164,084.8	2,671.4	166,756.2	110,909.2	115,217.0	2,927.1	118,144.1
突尼斯	374.2	274.0	648.2	1,120.6	69.9	1,190.5	611.8	612.4	-	612.4
阿拉伯联合酋长国	-	1,984.2	1,984.2	864.9	887.5	1,752.4	1,752.4	1,103.1	1,952.4	3,055.5
西撒哈拉	2,776.1	886.1	3,662.3	11,797.5	-	11,797.5	11,797.4	12,305.2	-	12,305.2
也门	28,002.8	2,615.2	30,617.9	48,826.9	1,373.1	50,200.0	28,325.4	58,538.0	1,166.1	59,704.1
区域性活动	3,012.8	-	3,012.8	-	-	-	-	23,613.5	386.5	24,000.0
<b>中东和北非小计</b>	<b>286,253.5</b>	<b>26,618.0</b>	<b>312,871.5</b>	<b>610,362.1</b>	<b>17,000.9</b>	<b>627,362.9</b>	<b>543,232.1</b>	<b>533,487.8</b>	<b>19,285.9</b>	<b>552,773.7</b>

<sup>(5)</sup> 从 2010 年 1 月 1 日起，伊拉克办事处负责区域性活动。

亚洲和太平洋	2009 年支出			2010 年经修订预算			2011 年经修订预算			
	方案预算	支助预算	总计	方案预算	支助预算	总计	2011 年 初步预算	方案预算	支助预算	总计
阿富汗	45,144.1	6,789.9	51,934.0	102,028.4	4,228.3	106,256.7	85,668.8	95,010.6	5,125.5	100,136.1
澳大利亚和新西兰	612.7	577.4	1,190.1	905.4	428.9	1,334.3	1,360.0	1,335.8	486.7	1,822.5
孟加拉国	5,959.2	557.4	6,516.6	7,946.1	334.6	8,280.7	8,185.0	10,367.9	384.7	10,752.6
柬埔寨	853.9	198.3	1,052.2	547.3	96.4	643.7	570.0	1,077.0	84.8	1,161.8
中国	3,213.3	794.9	4,008.2	4,758.1	224.6	4,982.7	4,620.0	4,198.7	798.4	4,997.1
印度	3,453.4	1,054.1	4,507.5	8,926.7	1,004.5	9,931.2	10,000.0	11,017.6	1,352.0	12,369.6
印度尼西亚	2,034.3	799.7	2,834.0	4,931.0	278.4	5,209.4	5,243.6	6,730.7	665.9	7,396.6
伊朗伊斯兰共和国	13,458.5	2,756.5	16,215.0	35,385.3	1,633.3	37,018.6	37,200.0	38,260.8	1,690.4	39,951.2
日本	1,933.9	2,575.5	4,509.4	2,755.8	2,234.9	4,990.7	5,100.0	2,677.2	2,680.4	5,357.6
哈萨克斯坦	777.5	1,186.2	1,963.8	3,759.5	371.7	4,131.1	4,250.0	5,465.9	1,216.4	6,682.3
吉尔吉斯斯坦	885.4	465.9	1,351.3	12,082.2	150.3	12,232.5	2,300.0	2,302.5	170.2	2,472.7
马来西亚	4,198.8	2,182.3	6,381.1	12,374.7	1,949.8	14,324.5	14,039.7	14,264.4	2,140.4	16,404.8
蒙古	291.2	196.1	487.3	119.6	100.9	220.5	262.0	172.4	36.3	208.7
缅甸	8,809.9	1,668.2	10,478.1	15,369.3	1,069.0	16,438.3	16,233.3	16,548.5	693.9	17,242.4
尼泊尔	8,395.5	1,802.4	10,197.9	13,697.4	943.9	14,641.3	14,122.6	17,016.4	751.1	17,767.5
巴基斯坦	119,320.2	4,271.6	123,591.8	186,710.4	3,324.1	190,034.5	176,687.7	109,007.1	3,158.0	112,165.1
巴布亚新几内亚	765.1	408.0	1,173.1	1,237.7	37.0	1,274.7	1,320.0	2,218.9	89.0	2,307.9
菲律宾	462.4	99.0	561.4	2,560.1	296.0	2,856.1	645.0	9,461.1	103.0	9,564.1
大韩民国	474.6	427.2	901.8	1,023.1	200.2	1,223.4	1,230.0	1,371.7	371.4	1,743.1
斯里兰卡	31,456.8	3,192.4	34,649.2	38,145.4	1,602.9	39,748.3	28,500.0	24,849.1	2,322.6	27,171.7
塔吉克斯坦	276.0	338.9	614.9	1,143.7	142.7	1,286.4	1,250.0	1,739.3	134.7	1,874.0
泰国 <sup>(6)</sup>	11,259.1	3,118.1	14,377.2	18,516.9	2,022.1	20,538.9	20,700.0	23,340.4	1,965.3	25,305.7
东帝汶	133.3	70.2	203.5	247.3	92.6	339.9	340.0	299.2	109.6	408.8
土库曼斯坦	329.8	370.5	700.2	515.5	68.7	584.2	600.0	769.5	42.3	811.8
乌兹别克斯坦	158.6	-	158.6	-	-	-	-	-	-	-
越南	299.5	95.1	394.6	607.5	32.1	639.5	339.5	609.2	32.0	641.2
区域性活动	624.7	-	624.7	150.0	-	150.0	-	200.0	-	200.0
<b>亚洲和太平洋小计</b>	<b>265,581.7</b>	<b>35,995.8</b>	<b>301,577.4</b>	<b>476,444.4</b>	<b>22,867.7</b>	<b>499,312.1</b>	<b>440,767.2</b>	<b>400,311.9</b>	<b>26,605.0</b>	<b>426,917.0</b>

<sup>(6)</sup> 从 2010 年 1 月 1 日起，泰国办事处负责区域性活动。

欧洲	2009年支出			2010年经修订预算			2011年 初步预算	2011年经修订预算		
	方案预算	支助预算	总计	方案预算	支助预算	总计		方案预算	支助预算	总计
阿尔巴尼亚	305.6	293.6	599.1	-	-	-	-	-	-	-
亚美尼亚	1,270.2	458.0	1,728.3	3,599.2	223.6	3,822.8	3,822.8	3,277.7	169.8	3,447.5
奥地利	653.9	295.0	948.9	-	-	-	-	-	-	-
阿塞拜疆	3,112.7	1,051.0	4,163.7	5,757.5	480.1	6,237.5	8,954.2	5,434.6	496.4	5,931.0
白俄罗斯	962.7	483.0	1,445.6	-	-	-	-	-	-	-
比利时区域办事处 <sup>(7)</sup>	1,347.4	2,424.1	3,771.5	2,435.0	2,360.2	4,795.2	4,641.7	8,198.7	4,444.6	12,643.3
波斯尼亚和黑塞哥维那	4,652.4	1,195.4	5,847.8	18,584.9	699.0	19,283.9	21,054.1	16,870.1	643.3	17,513.4
保加利亚	438.8	358.4	797.1	-	-	-	-	-	-	-
克罗地亚	3,001.2	414.8	3,416.0	6,009.7	484.9	6,494.6	7,000.0	6,451.8	413.5	6,865.3
塞浦路斯	334.9	489.6	824.5	-	-	-	-	-	-	-
捷克共和国	208.2	162.1	370.3	-	-	-	-	-	-	-
法国	1,384.4	1,482.4	2,866.8	2,221.6	648.6	2,870.2	2,893.8	-	-	-
格鲁吉亚	31,925.1	2,424.5	34,349.6	60,571.4	1,524.2	62,095.6	29,863.6	17,430.6	1,198.1	18,628.7
德国 <sup>(7)</sup>	1,083.4	929.2	2,012.6	2,672.9	1,359.7	4,032.6	3,756.9	-	-	-
希腊	868.9	357.1	1,225.9	-	-	-	-	-	-	-
匈牙利区域办事处 <sup>(8)</sup>	1,373.2	1,768.9	3,142.1	8,035.7	1,652.1	9,687.8	9,936.1	8,488.7	1,294.4	9,783.1
爱尔兰	143.7	481.9	625.6	386.3	300.9	687.2	619.9	-	-	-
意大利区域办事处 <sup>(9)</sup>	2,505.8	1,932.6	4,438.5	8,806.2	2,874.7	11,680.9	10,958.0	8,111.9	2,578.3	10,690.2
马耳他	109.0	199.5	308.5	-	-	-	-	-	-	-
黑山	1,749.9	707.8	2,457.7	5,681.4	278.2	5,959.6	5,954.5	5,204.1	269.9	5,474.0
波兰	336.5	228.4	564.9	-	-	-	-	-	-	-
葡萄牙	90.3	-	90.3	-	-	-	-	-	-	-
摩尔多瓦共和国	826.3	370.1	1,196.4	-	-	-	-	-	-	-
罗马尼亚	448.7	540.3	989.0	-	-	-	-	-	-	-
俄罗斯联邦	9,754.8	1,665.5	11,420.3	23,819.0	1,229.0	25,048.0	28,116.7	22,940.1	1,366.2	24,306.3
塞尔维亚	18,950.8	4,246.0	23,196.7	50,771.3	2,408.5	53,179.8	48,094.6	40,198.7	2,030.3	42,229.0
斯洛伐克	523.0	49.3	572.2	-	-	-	-	-	-	-
斯洛文尼亚	63.9	-	63.9	-	-	-	-	-	-	-
西班牙	674.7	634.7	1,309.4	1,082.6	433.9	1,516.5	1,800.5	1,247.3	343.7	1,591.0
瑞典	687.0	828.0	1,515.0	1,424.6	807.8	2,232.4	4,023.7	1,848.0	832.2	2,680.2
瑞士	315.3	364.3	679.6	-	-	-	-	-	-	-
前南斯拉夫的马其顿共和国	2,134.8	599.9	2,734.8	4,029.4	221.2	4,250.6	3,701.2	3,345.4	167.4	3,512.8

欧洲	2009年支出			2010年经修订预算			2011年 初步预算	2011年经修订预算		
	方案预算	支助预算	总计	方案预算	支助预算	总计		方案预算	支助预算	总计
土耳其	4,788.1	2,436.0	7,224.1	15,603.2	1,168.7	16,771.9	23,349.6	15,665.7	1,277.3	16,943.0
乌克兰 <sup>(10)</sup>	1,938.4	1,510.7	3,449.1	11,144.4	447.1	11,591.5	13,100.0	10,454.9	620.5	11,075.4
大不列颠及北爱尔兰 联合王国	555.5	892.8	1,448.3	1,151.8	482.6	1,634.4	1,285.4	-	-	-
区域性活动	599.8	-	599.8	1,070.4	0.5	1,070.9	-	2,579.6	976.9	3,556.5
<b>欧洲小计</b>	<b>100,119.2</b>	<b>32,274.8</b>	<b>132,394.1</b>	<b>234,858.5</b>	<b>20,085.5</b>	<b>254,944.0</b>	<b>232,927.3</b>	<b>177,747.9</b>	<b>19,122.8</b>	<b>196,870.7</b>

<sup>(7)</sup> 从2010年1月1日起，比利时区域办事处负责在瑞士的活动和联络处。从2011年1月1日起，法国、德国、大不列颠及北爱尔兰联合王国、奥地利也包括在内。

<sup>(8)</sup> 从2010年1月1日起，匈牙利区域办事处负责在保加利亚、捷克共和国、波兰、罗马尼亚、斯洛伐克和斯洛文尼亚的活动。

<sup>(9)</sup> 从2010年1月1日起，意大利区域办事处也负责在阿尔巴尼亚、塞浦路斯、希腊和马耳他的活动。

<sup>(10)</sup> 从2010年1月1日起，乌克兰区域办事处负责在白俄罗斯和摩尔多瓦共和国的活动。

美洲	2009年支出			2010年经修订预算			2011年 初步预算	2011年经修订预算		
	方案预算	支助预算	总计	方案预算	支助预算	总计		方案预算	支助预算	总计
阿根廷	3,341.7	1,213.1	4,554.8	4,827.7	587.9	5,415.6	6,150.6	4,594.2	633.7	5,227.9
巴西	3,051.1	840.2	3,891.3	3,130.9	389.0	3,519.9	3,880.7	4,300.7	483.2	4,783.9
加拿大	868.0	571.8	1,439.8	1,485.3	316.7	1,802.0	1,683.3	1,508.1	570.8	2,078.9
哥伦比亚	15,673.5	2,439.8	18,113.3	26,802.1	1,691.3	28,493.4	30,174.1	32,631.4	1,508.4	34,139.8
哥斯达黎加	1,879.9	838.1	2,718.0	2,114.5	204.2	2,318.7	2,308.7	2,093.6	230.3	2,323.9
古巴	209.1	-	209.1	-	-	-	-	-	-	-
厄瓜多尔	9,381.7	1,557.0	10,938.7	15,209.3	1,212.8	16,422.1	19,995.7	20,688.8	1,106.4	21,795.2
墨西哥	1,176.5	513.5	1,690.0	1,402.1	328.4	1,730.5	1,663.4	1,759.6	293.0	2,052.6
巴拿马 <sup>(11)</sup>	1,098.8	1,339.8	2,438.6	5,436.9	1,313.7	6,750.6	6,920.6	5,431.7	1,381.5	6,813.2
美利坚合众国	2,302.2	1,507.1	3,809.3	16,663.9	806.1	17,470.0	5,522.7	8,640.8	1,419.7	10,060.5
委内瑞拉玻利瓦尔共和国	2,784.1	1,417.2	4,201.3	6,222.5	526.8	6,749.3	7,474.8	7,689.3	403.6	8,092.9
<b>美洲小计</b>	<b>41,766.6</b>	<b>12,237.7</b>	<b>54,004.3</b>	<b>83,295.3</b>	<b>7,376.8</b>	<b>90,672.1</b>	<b>85,774.6</b>	<b>89,338.2</b>	<b>8,030.6</b>	<b>97,368.8</b>

<sup>(11)</sup> 包括设在巴拿马的美洲局副局长。

<b>外勤总计</b>	<b>1,273,605.2</b>	<b>188,431.2</b>	<b>1,462,036.4</b>	<b>2,554,960.6</b>	<b>124,108.5</b>	<b>2,679,069.0</b>	<b>2,324,731.7</b>	<b>2,646,307.7</b>	<b>134,467.7</b>	<b>2,780,775.4</b>
-------------	--------------------	------------------	--------------------	--------------------	------------------	--------------------	--------------------	--------------------	------------------	--------------------

表八(b)

资源的使用：按全球方案下活动分列的方案和方案支助费用估计分布情况(2009-2011)

(千美元)

活动	2009 年支出			2010 年经修订预算			2011 年初步预算			2011 年经修订预算		
	方案预算	支助预算	总计	方案预算	支助预算	总计	方案预算	支助预算	总计	方案预算	支助预算	总计
<b>全球方案</b>												
<b>业务活动</b>												
禽流感和人流感应急行动	1,049.2	-	1,049.2	573.9	-	573.9	-	-	-	-	-	-
持久解决办法	137.1	-	137.1	151.7	-	151.7	151.7	-	151.7	411.7	-	411.7
教育项目	7,131.2	-	7,131.2	7,585.5	-	7,585.5	2,459.8	-	2,459.8	5,789.8	-	5,789.8
环境	456.5	-	456.5	447.1	-	447.1	447.1	-	447.1	447.1	-	447.1
与应急相关的项目	6,675.0	-	6,675.0	2,713.9	-	2,713.9	2,130.0	-	2,130.0	2,733.0	-	2,733.0
全球活动集群(境内流离失所者方案)	761.7	-	761.7	1,432.7	-	1,432.7	-	-	-	1,381.9	-	1,381.9
卫生项目(艾滋病病毒/艾滋病、贫血、水和卫生设施)	2,136.6	-	2,136.6	3,251.9	-	3,251.9	2,354.3	-	2,354.3	3,361.0	-	3,361.0
难民法的宣传推广	170.9	-	170.9	266.5	-	266.5	266.5	-	266.5	266.5	-	266.5
与保护相关的项目/自愿遣返	3,895.5	-	3,895.5	3,156.8	-	3,156.8	2,617.5	-	2,617.5	3,276.2	-	3,276.2
公共信息/媒体项目	21,751.1	-	21,751.1	27,996.4	-	27,996.4	18,235.3	-	18,235.3	25,825.1	-	25,825.1
难民妇女、儿童和少年	591.0	-	591.0	961.4	-	961.4	392.0	-	392.0	392.0	-	392.0
登记/项目简介	812.0	-	812.0	373.0	-	373.0	400.0	-	400.0	3,056.8	-	3,056.8
研究/评估和文件管理	274.4	-	274.4	316.5	-	316.5	316.5	-	316.5	316.5	-	316.5
重新安置项目	6,008.2	-	6,008.2	5,372.6	-	5,372.6	2,342.6	-	2,342.6	4,442.6	-	4,442.6
与培训相关的项目	1,254.2	-	1,254.2	407.0	-	407.0	407.0	-	407.0	1,195.1	-	1,195.1
杂项	298.4	-	298.4	1,559.4	-	1,559.4	1,500.0	-	1,500.0	506.1	-	506.1
<b>业务活动小计</b>	<b>53,402.9</b>	<b>-</b>	<b>53,402.9</b>	<b>56,566.3</b>	<b>-</b>	<b>56,566.3</b>	<b>34,020.2</b>	<b>-</b>	<b>34,020.2</b>	<b>53,401.3</b>	<b>-</b>	<b>53,401.3</b>
<b>方案支助活动</b>												
<b>对外关系司</b>												
- 私人部门筹资—投资基金和活动		1,795.7	1,795.7		2,258.1	2,258.1		2,258.1	2,258.1		3,958.0	3,958.0
<b>国际保护司</b>												
- 对重新安置的外勤支助		62.6	62.6		29.4	29.4		29.4	29.4		00.0	00.0
- 全球活动集群 (境内流离失所者方案—外勤支助)		26.1	26.1		150.0	150.0		-	-		-	-



活动	2009 年支出			2010 年经修订预算			2011 年初步预算			2011 年经修订预算		
	方案预算	支助预算	总计	方案预算	支助预算	总计	方案预算	支助预算	总计	方案预算	支助预算	总计
全球方案												
信息系统和电信司		5,303.6	5,303.6	-	13,435.9	13,435.9	-	9,721.8	9,721.8	-	14,412.9	14,412.9
方案支助和管理司						-						
- 对外勤的技术支助		4,612.7	4,612.7		3,770.6	3,770.6		4,055.2	4,055.2		4,123.3	4,123.3
- 贫血症		32.8	32.8									
- 禽流感和人流感应急行动—外勤支助		787.2	787.2									
- 全球活动集群 (境内流离失所者方案—外勤支助)		303.2	303.2	-	317.3	317.3	-			-	217.3	217.3
应急、安保和供应司						-						
- 应急准备和应对科 <sup>(1)</sup>		4,700.9	4,700.9		4,059.1	4,059.1		3,522.5	3,522.5		4,868.1	4,868.1
- 外勤安全科和安保—外勤支助 <sup>(1)</sup>		8,016.0	8,016.0		7,981.0	7,981.0		7,259.0	7,259.0		8,218.9	8,218.9
- 供应管理—外勤工作的加强和支助 <sup>(2)</sup>					5,175.4	5,175.4		3,631.6	3,631.6		4,514.6	4,514.6
人力资源管理司			-			-						
- 难民署工作人员培训		6,031.0	6,031.0	-	8,693.5	8,693.5	-	8,424.0	8,424.0	-	8,909.6	8,909.6
- 特别工作人员开支 (包括自愿离职费用)		27,046.4	27,046.4	-	18,000.0	18,000.0	-	18,000.0	18,000.0	-	18,000.0	18,000.0
<b>方案支助活动小计</b>	<b>00.0</b>	<b>58,718.1</b>	<b>58,718.1</b>	<b>-</b>	<b>63,870.4</b>	<b>63,870.4</b>	<b>-</b>	<b>56,901.6</b>	<b>56,901.6</b>	<b>-</b>	<b>67,222.7</b>	<b>67,222.7</b>
<b>合计</b>	<b>53,402.9</b>	<b>58,718.1</b>	<b>112,121.0</b>	<b>56,566.3</b>	<b>63,870.4</b>	<b>120,436.7</b>	<b>34,020.2</b>	<b>56,901.6</b>	<b>90,921.8</b>	<b>53,401.3</b>	<b>67,222.7</b>	<b>120,624.0</b>

<sup>(1)</sup> 自 2009 年 7 月 1 日起，紧急安保处被转到新设立的应急、安保和供应司。

<sup>(2)</sup> “供应管理”包括在迪拜的加强外勤业务的活动、平台和支助办事处。

表九  
员额总数分析(2009-2011)<sup>a</sup>

员额	总部				全球方案				外勤 <sup>b</sup>				合计		PG		PS		MA		
	P/L	GS	合计	%	P/L	GS	合计	%	P/L	GS	合计	%	员额数	%							
(i) 截至 2009 年 1 月 1 日合计	396	390	<b>786</b>	15.6%	39	11	<b>50</b>	0.8%	1 059	4,468	<b>5,527</b>	86.9%	<b>6,363</b>	100%	3,459	54.4%	2,401	37.7%	503	7.9%	
(ii) 截至 2010 年 1 月 1 日合计	424	405	<b>829</b>	10.7%	36	8	<b>44</b>	0.6%	1,324	5,585	<b>6,909</b>	88.8%	<b>7,782</b>	100%	5,299	68.1%	1,939	24.9%	544	7.0%	
2011 年经修订预算	西非								54	275	329	4.2%	329	4.2%	188	2.4%	141	1.8%			
	东非和非洲角								278	1,183	1,461	18.6%	1,461	18.6%	1,186	15.1%	275	3.5%			
	中非和大湖区								289	1,179	1,468	18.6%	1,468	18.6%	1,247	15.8%	221	2.8%			
	南部非洲								62	181	243	3.1%	243	3.1%	162	2.1%	81	1.0%			
	中东和北非								173	784	957	12.2%	957	12.2%	725	9.2%	232	2.9%			
	亚洲和太平洋								222	1,253	1,475	18.7%	1,475	18.7%	1,120	14.2%	355	4.5%			
	欧洲								126	558	684	8.7%	684	8.7%	450	5.7%	234	3.0%			
	美洲								71	288	359	4.6%	359	4.6%	272	3.5%	87	1.1%			
	全球方案					38	9	<b>47</b>	0.6%					47	0.6%			47	0.6%		
	全球服务中心	78	144	222	2.8%									222	2.8%			41	0.5%	181	2.3%
	布鲁塞尔区域办事处	11	8	19	0.2%									19	0.2%			19	0.2%		
纽约	8	5	13	0.2%									13	0.2%			13	0.2%			
总部	346	249	595	7.6%									595	7.6%			261	3.3%	334	4.2%	
(iv) 截至 2011 年 1 月 1 日合计	443	406	<b>849</b>	10.8%	38	9	<b>47</b>	0.6%	1,275	5,701	<b>6,976</b>	88.6%	<b>7,872</b>	100%	<b>5,350</b>	68.0%	<b>2,007</b>	25.5%	<b>515</b>	6.5%	
2011	(iii) 2011 年初步预算	420	402	<b>822</b>	10.6%	36	8	<b>44</b>	0.6%	1,319	5,601	<b>6,920</b>	88.9%	<b>7,786</b>	100%	<b>5,299</b>	68.1%	<b>1,950</b>	25.0%	<b>537</b>	6.9%

<sup>a</sup> 所有员额(专业人员和一般事务人员), 包括预计工作不足一整年的人员, 但不包括初级专业人员以及为难民署服务的联合国志愿人员(国内和国际)。

<sup>b</sup> 包括区域业务行动员额。

GS= 一般事务人员(包括本国工作人员) P/L= 专业人员 PG= 方案 PS= 方案支助 MA= 管理和行政

表十

资源的使用：按区域内国家分列的员额分布情况(2009-2011)

西非	2009年经修订预算			截至2009年7月1日			2010年执行委员会批准预算			2011年初步预算			2011年经修订预算		
	PG	PS	合计	PG	PS	合计	PG	PS	合计	PG	PS	合计	PG	PS	合计
贝宁	4	9	13	4	9	13	6	8	14	6	8	14	7	7	14
科特迪瓦	14	26	40	22	26	48	35	18	53	35	18	53	31	16	47
冈比亚	1	4	5	2	4	6	2	3	5	2	3	5	3	3	6
加纳	17	23	40	18	23	41	22	14	36	22	14	36	14	14	28
几内亚	30	26	56	33	26	59	31	17	48	28	15	43	31	14	45
利比里亚	41	29	70	41	27	68	40	20	60	39	20	59	26	18	44
马里	2	2	4	2	2	4	4	5	9	4	5	9	7	3	10
尼日利亚	8	12	20	10	9	19	12	7	19	12	7	19	16	5	21
塞内加尔*	9	40	49	17	43	60	59	42	101	61	43	104	42	50	92
塞拉利昂	17	17	34	17	17	34	21	13	34	21	13	34	11	11	22
多哥	5	-	5	7	2	9			-			-			-
<b>小计</b>	<b>148</b>	<b>188</b>	<b>336</b>	<b>173</b>	<b>188</b>	<b>361</b>	<b>232</b>	<b>147</b>	<b>379</b>	<b>230</b>	<b>146</b>	<b>376</b>	<b>188</b>	<b>141</b>	<b>329</b>

\* 包括达喀尔的区域支助中心的员额，自2010年起包括布基纳法索、几内亚比绍和多哥的员额。

东非和非洲之角	2009年经修订预算			截至2009年7月1日			2010年执行委员会批准预算			2011年初步预算			2011年经修订预算		
	PG	PS	合计	PG	PS	合计	PG	PS	合计	PG	PS	合计	PG	PS	合计
吉布提	4	15	19	9	19	28	29	16	45	29	16	45	24	13	37
厄立特里亚	1	7	8	1	6	7	5	8	13	5	8	13	7	8	15
埃塞俄比亚	67	51	118	112	51	163	150	45	195	150	45	195	188	48	236
肯尼亚*	104	98	202	170	111	281	267	82	349	267	82	349	282	92	374
索马里	35	6	41	64	14	78	109	17	126	109	17	126	69	20	89
苏丹	64	38	102	417	76	493	557	57	614	557	57	614	455	66	521
乌干达	53	43	96	91	49	140	149	32	181	149	32	181	161	28	189
<b>小计</b>	<b>328</b>	<b>258</b>	<b>586</b>	<b>864</b>	<b>326</b>	<b>1 190</b>	<b>1,266</b>	<b>257</b>	<b>1,523</b>	<b>1,266</b>	<b>257</b>	<b>1,523</b>	<b>1186</b>	<b>275</b>	<b>1,461</b>

\* 包括内罗毕的区域支助中心的员额。

中非和大湖区	2009年经修订预算			截至2009年7月1日			2010年执行委员会批准预算			2011年初步预算			2011年经修订预算		
	PG	PS	合计	PG	PS	合计	PG	PS	合计	PG	PS	合计	PG	PS	合计
布隆迪	82	40	122	95	41	136	113	27	140	113	27	140	112	26	138
喀麦隆	23	13	36	25	13	38	51	22	73	51	22	73	60	9	69
中非共和国	4	14	18	16	15	31	33	14	47	33	14	47	53	14	67
乍得	207	53	260	262	53	315	416	40	456	416	40	456	411	54	465
刚果	13	16	29	14	16	30	27	9	36	27	9	36	49	10	59
刚果民主共和国	153	69	222	237	75	312	312	60	372	312	60	372	367	62	429
加蓬	3	8	11	4	8	12	8	7	15	8	7	15	8	6	14
卢旺达	24	18	42	27	18	45	38	12	50	38	12	50	52	15	67
坦桑尼亚联合共和国	98	34	132	143	37	180	146	25	171	145	24	169	135	25	160
<b>小计</b>	<b>607</b>	<b>265</b>	<b>872</b>	<b>823</b>	<b>276</b>	<b>1,099</b>	<b>1,144</b>	<b>216</b>	<b>1,360</b>	<b>1,143</b>	<b>215</b>	<b>1,358</b>	<b>1,247</b>	<b>221</b>	<b>1,468</b>

南部非洲	2009年经修订预算			截至2009年7月1日			2010年执行委员会批准预算			2011年初步预算(新的PG/PS)			2011年经修订预算		
	PG	PS	合计	PG	PS	合计	PG	PS	合计	PG	PS	合计	PG	PS	合计
安哥拉	6	13	19	7	12	19	15	14	29	15	14	29	17	14	31
博茨瓦纳	3	5	8	4	4	8	6	6	12	6	6	12	7	4	11
马拉维	5	7	12	6	7	13	9	6	15	9	6	15	11	5	16
莫桑比克	11	3	14	10	4	14	14	3	17	14	3	17	14	3	17
纳米比亚	5	9	14	5	9	14	10	5	15	10	5	15	10	5	15
南非	9	32	41	12	32	44	41	23	64	41	23	64	35	26	61
赞比亚	37	21	58	42	20	62	54	16	70	55	15	70	47	16	63
津巴布韦	5	8	13	5	8	13	18	10	28	18	10	28	21	8	29
<b>小计</b>	<b>81</b>	<b>98</b>	<b>179</b>	<b>91</b>	<b>96</b>	<b>187</b>	<b>167</b>	<b>83</b>	<b>250</b>	<b>168</b>	<b>82</b>	<b>250</b>	<b>162</b>	<b>81</b>	<b>243</b>
<b>非洲小计</b>	<b>1,164</b>	<b>809</b>	<b>1,973</b>	<b>1,951</b>	<b>886</b>	<b>2,837</b>	<b>2,809</b>	<b>703</b>	<b>3,512</b>	<b>2,807</b>	<b>700</b>	<b>3,507</b>	<b>2,783</b>	<b>718</b>	<b>3,501</b>

中东和北非	2009 年经修订预算			截至 2009 年 7 月 1 日			2010 执行委员会批准预算			2011 年初步预算			2011 年经修订预算		
	PG	PS	合计	PG	PS	合计	PG	PS	合计	PG	PS	合计	PG	PS	合计
阿尔及利亚	18	8	<b>26</b>	21	9	<b>30</b>	25	9	<b>34</b>	24	9	<b>33</b>	43	9	<b>52</b>
埃及	9	23	<b>32</b>	16	25	<b>41</b>	35	14	<b>49</b>	35	14	<b>49</b>	40	<b>18</b>	<b>58</b>
伊拉克	5	4	<b>9</b>	101	48	<b>149</b>	166	30	<b>196</b>	163	33	<b>196</b>	175	<b>36</b>	<b>211</b>
以色列	9	3	<b>12</b>	9	4	<b>13</b>	14	4	<b>18</b>	14	4	<b>18</b>	11	4	<b>15</b>
约旦	2	11	<b>13</b>	55	40	<b>95</b>	75	26	<b>101</b>	75	26	<b>101</b>	66	<b>26</b>	<b>92</b>
黎巴嫩	6	11	<b>17</b>	31	19	<b>50</b>	42	15	<b>57</b>	42	15	<b>57</b>	38	16	<b>54</b>
阿拉伯利比亚民众国	4	7	<b>11</b>	10	9	<b>19</b>	14	9	<b>23</b>	14	9	<b>23</b>	18	13	<b>31</b>
毛里塔尼亚	1	6	<b>7</b>	11	8	<b>19</b>	13	6	<b>19</b>	14	7	<b>21</b>	16	6	<b>22</b>
摩洛哥	4	5	<b>9</b>	7	6	<b>13</b>	7	5	<b>12</b>	7	5	<b>12</b>	10	3	<b>13</b>
沙特阿拉伯	3	12	<b>15</b>	4	12	<b>16</b>	6	12	<b>18</b>	6	12	<b>18</b>	8	16	<b>24</b>
阿拉伯叙利亚共和国	8	10	<b>18</b>	89	55	<b>144</b>	125	51	<b>176</b>	125	51	<b>176</b>	130	48	<b>178</b>
突尼斯	3	2	<b>5</b>	4	4	<b>8</b>	3	2	<b>5</b>	3	2	<b>5</b>	5	-	<b>5</b>
阿拉伯联合酋长国	1	2	<b>3</b>		21	<b>21</b>	3	17	<b>20</b>	3	17	<b>20</b>	3	<b>22</b>	<b>25</b>
西撒哈拉	-	-	-	24	16	<b>40</b>	49	-	<b>49</b>	49	-	<b>49</b>	55		<b>55</b>
也门	39	17	<b>56</b>	56	23	<b>79</b>	77	17	<b>94</b>	77	17	<b>94</b>	107	15	<b>122</b>
<b>小计</b>	<b>112</b>	<b>121</b>	<b>233</b>	<b>438</b>	<b>299</b>	<b>737</b>	<b>654</b>	<b>217</b>	<b>871</b>	<b>651</b>	<b>221</b>	<b>872</b>	<b>725</b>	<b>232</b>	<b>957</b>

亚洲和太平洋	2009 年经修订预算			截至 2009 年 7 月 1 日			2010 年执行委员会批准预算			2011 年初步预算			2011 年经修订预算		
	PG	PS	合计	PG	PS	合计	PG	PS	合计	PG	PS	合计	PG	PS	合计
阿富汗	249	96	345	243	95	338	281	74	355	281	74	355	283	73	356
澳大利亚和新西兰	4	5	9	4	5	9	5	5	10	6	5	11	6	4	10
孟加拉国	21	9	30	22	9	31	31	7	38	31	7	38	35	7	42
柬埔寨	7	4	11	7	4	11	4	4	8	3	3	6	6	4	10
中国	15	13	28	15	11	26	21	5	26	21	5	26	14	10	24
印度	13	14	27	17	14	31	27	14	41	27	14	41	26	14	40
印度尼西亚	7	12	19	18	12	30	24	9	33	24	9	33	29	11	40
伊朗伊斯兰共和国	75	38	113	74	37	111	106	28	134	106	28	134	102	30	132
日本	3	10	13	3	10	13	7	9	16	7	9	16	5	11	16
哈萨克斯坦	5	14	19	6	13	19	13	7	20	13	7	20	15	10	25
吉尔吉斯斯坦	5	8	13	5	8	13	12	5	17	12	5	17	13	5	18
马来西亚	20	25	45	32	25	57	47	21	68	46	22	68	46	23	69
蒙古	1	1	2	1	1	2	-	3	3	-	3	3	1	1	2
缅甸	38	31	69	39	32	71	50	26	76	59	35	94	49	22	71
尼泊尔	34	17	51	45	18	63	72	14	86	71	14	85	83	13	96
巴基斯坦	123	38	161	209	55	264	206	58	264	206	58	264	193	50	243
巴布亚新几内亚	1	4	5	1	4	5	4	2	6	4	2	6	3	3	6
菲律宾	1	1	2	1	1	2	1	1	2	1	1	2	25	1	26
大韩民国	2	3	5	2	3	5	4	3	7	6	3	9	4	5	9
斯里兰卡	22	10	32	78	39	117	135	28	163	135	28	163	105	28	133
塔吉克斯坦	2	4	6	2	4	6	5	5	10	5	5	10	7	5	12
泰国	44	26	70	44	28	72	63	21	84	63	22	85	65	21	86
东帝汶	2	2	4	2	2	4	1	2	3	1	2	3	1	2	3
土库曼斯坦	1	4	5	1	4	5	3	2	5	2	1	3	3	1	4
越南	-	2	2	-	2	2	1	1	2	1	1	2	1	1	2
<b>小计</b>	<b>695</b>	<b>391</b>	<b>1,086</b>	<b>871</b>	<b>436</b>	<b>1,307</b>	<b>1,123</b>	<b>354</b>	<b>1,477</b>	<b>1,131</b>	<b>363</b>	<b>1,494</b>	<b>1,120</b>	<b>355</b>	<b>1,475</b>

欧洲	2009年经修订预算			截至2009年7月1日			2010年执行委员会批准预算			2011年初步预算			2011年经修订预算		
	PG	PS	合计	PG	PS	合计	PG	PS	合计	PG	PS	合计	PG	PS	合计
阿尔巴尼亚	1	4	5	1	3	4	2	2	4	2	2	4	2	1	3
亚美尼亚	4	7	11	4	9	13	8	6	14	8	6	14	7	6	13
奥地利	4	2	6	4	2	6	4	4	8	4	4	8	2	4	6
阿塞拜疆	6	10	16	6	11	17	11	8	19	11	8	19	11	8	19
白俄罗斯	2	4	6	2	6	8	6	3	9	6	3	9	6	3	9
比利时	6	28	34	6	16	22	6	16	22	6	16	22	6	15	21
波斯尼亚和黑塞哥维那	7	19	26	8	19	27	19	12	31	17	12	29	19	13	32
保加利亚	1	4	5	1	4	5	3	4	7	3	4	7	3	4	7
克罗地亚	5	6	11	5	6	11	12	7	19	12	7	19	12	7	19
塞浦路斯	1	5	6	1	5	6	3	4	7	3	4	7	3	5	8
捷克共和国	1	2	3	1	2	3	2	2	4	2	2	4	2	2	4
法国	3	6	9	4	8	12	7	4	11	7	4	11	9	4	13
格鲁吉亚	20	18	38	50	29	79	63	16	79	63	16	79	45	14	59
德国	6	6	12	6	5	11	12	6	18	11	7	18	11	4	15
希腊	4	5	9	4	3	7	5	4	9	5	4	9	8	3	11
匈牙利	4	13	17	4	13	17	8	10	18	8	10	18	11	9	20
爱尔兰	1	3	4	1	2	3	2	2	4	2	2	4	2	2	4
意大利	4	15	19	16	15	31	31	20	51	31	20	51	26	15	41
马耳他	3	-	3	3	-	3	4	1	5	4	1	5	4	3	7
黑山	3	9	12	3	9	12	8	5	13	8	5	13	8	5	13
波兰	2	2	4	2	2	4	3	3	6	3	3	6	3	2	5
摩尔多瓦共和国	1	4	5	1	6	7	4	4	8	4	4	8	4	4	8
罗马尼亚	1	4	5	2	5	7	6	3	9	6	3	9	7	3	10
俄罗斯联邦	39	17	56	43	16	59	58	11	69	58	11	69	48	12	60
塞尔维亚	51	55	106	57	57	114	81	42	123	81	42	123	75	40	115
斯洛伐克	2	-	2	2	1	3	3	1	4	3	1	4	4	1	5
西班牙	1	6	7	7	6	13	8	5	13	8	5	13	10	4	14
瑞典	4	7	11	4	7	11	6	7	13	6	7	13	9	6	15
瑞士	2	2	4	2	2	4	2	2	4	2	2	4	3	2	5
前南斯拉夫的马其顿共和国	2	8	10	3	7	10	9	3	12	9	3	12	8	3	11
土耳其	24	29	53	26	31	57	47	17	64	47	17	64	57	14	71
乌克兰	6	11	17	9	13	22	18	7	25	18	7	25	18	7	25
大不列颠及北爱尔兰联合王国	2	6	8	5	6	11	7	5	12	7	5	12	7	9	16
<b>小计</b>	<b>223</b>	<b>315</b>	<b>538</b>	<b>293</b>	<b>326</b>	<b>619</b>	<b>468</b>	<b>246</b>	<b>714</b>	<b>465</b>	<b>247</b>	<b>712</b>	<b>450</b>	<b>234</b>	<b>684</b>

	2009 年经修订预算			截至 2009 年 7 月 1 日			2010 年执行委员会批准预算			2011 年初步预算			2011 年经修订预算		
	PG	PS	合计	PG	PS	合计	PG	PS	合计	PG	PS	合计	PG	PS	合计
美洲															
阿根廷区域办事处	2	11	13	2	11	13	6	7	13	6	7	13	10	7	17
巴西	1	7	8	1	7	8	7	5	12	7	5	12	6	4	10
加拿大	8	8	16	8	8	16	12	6	18	12	6	18	10	9	19
哥伦比亚	1	-	1	75	24	99	113	18	131	113	18	131	112	15	127
哥斯达黎加	10	12	22	9	8	17	12	6	18	12	6	18	12	5	17
厄瓜多尔	12	24	36	15	21	36	37	16	53	37	16	53	59	11	70
墨西哥	5	7	12	4	8	12	7	5	12	7	5	12	8	4	12
巴拿马*	2	6	8	2	19	21	12	13	25	12	13	25	10	13	23
美利坚合众国区域办事处**	10	10	20	10	10	20	17	9	26	17	9	26	18	12	30
委内瑞拉玻利瓦尔共和国	9	11	20	9	11	20	22	5	27	22	5	27	27	7	34
<b>小计</b>	<b>60</b>	<b>96</b>	<b>156</b>	<b>135</b>	<b>127</b>	<b>262</b>	<b>245</b>	<b>90</b>	<b>335</b>	<b>245</b>	<b>90</b>	<b>335</b>	<b>272</b>	<b>87</b>	<b>359</b>

\* 包括副局长办公室的员额。

\*\* 包括多米尼加共和国的员额。

<b>外勤总计</b>	<b>2,254</b>	<b>1,732</b>	<b>3,986</b>	<b>3,688</b>	<b>2,074</b>	<b>5,762</b>	<b>5,299</b>	<b>1,610</b>	<b>6,909</b>	<b>5,299</b>	<b>1,621</b>	<b>6,920</b>	<b>5,350</b>	<b>1,626</b>	<b>6,976</b>
-------------	--------------	--------------	--------------	--------------	--------------	--------------	--------------	--------------	--------------	--------------	--------------	--------------	--------------	--------------	--------------



表十一

经常预算拨款供资的员额(截至 2011 年 1 月 1 日)

组织单位	国际征聘专业人员及以上职类								NP	GS	2011 年 合计
	副秘书长和 助理秘书长	D-2	D-1	P-5	P-4	P-3	P-2	合计			
<b>行政领导和管理</b>											
行政办公室	2				2			4	1	5	10
监察主任办公室			2		6			8		4	12
法律事务科			1			2		3		2	5
监察员办公室			1					1		1	2
道德操守办公室			1					1		1	2
组织发展和管理处			1		1			2		1	3
政策制定和评估处					1			1			1
<b>对外关系司</b>											
司长办公室		1				1		2	1	2	5
捐助方关系和资源调动处			1	3	3	3	4	14	1	6	21
秘书处和机构间服务处			1		1	2		4	1	6	11
媒体关系和公共信息处			1	1		9		11		7	18
私营部门和筹资处			1	1			1	3	1	1	5
记录和档案科						2		2		11	13
信息系统和电信司		1		1	1			3		6	9
<b>人力资源管理司</b>											
司长办公室		1	1		1	1		4		4	8
人事和行政科									1	1	2
职业管理科				1	2	5		8		9	17
招聘任职科				1	1			2	1	8	11
政策科				1		1		2	2	3	7
工作人员福利科						2		2		1	3
医务室				1		1		2	3	5	10
<b>财务和行政管理司</b>											
主计长兼司长办公室		1	1	2	1	1		6		4	10
方案预算处			1					1	1	5	7
司库科				1	1			2	2	2	6
总务科				1		3		4	1	17	22
<b>合计</b>	<b>2</b>	<b>4</b>	<b>13</b>	<b>15</b>	<b>20</b>	<b>33</b>	<b>5</b>	<b>92</b>	<b>16</b>	<b>112</b>	<b>220</b>

表十二(a)

2009 年难民署培训活动概况和参加人数<sup>1</sup>

培训类型	难民署工作人员			合计
	全球/区域	国家(学习中心)	执行伙伴 <sup>2</sup>	
<b>长期学习方案</b>				
管理业务学习方案	57	-	-	57
保护业务学习方案(该方案及其便利化)	178	-	35	213
业务管理学习方案	32	-	-	32
业务数据管理方案(ODMLP)	176	-	53	229
<b>短期课程(远程/混合和讲习班)</b>				
年龄、性别和多样性主流化	172	5	23	200
计算机应用(不包括系统、资源和人力管理系统(MSRP))	67	50	6	123
沟通技巧		135	64	199
实用写作	95	-	-	95
紧急情况管理	146	0	57	203
<b>Focus 软件</b>	1,319	211	5	1,535
人力资源(不包括启动经修订的绩效管理)	247	283	60	590
<b>MSRP 简介<sup>3</sup></b>	44	48	-	92
语言课程 <sup>4</sup>	305	-	-	305
监察(监察主任办公室)	53	-	-	53
启动绩效管理(规划、行政和监测处) <sup>5</sup>	192	5,000	-	5,192
方案管理	59	185	1,002	1,246
保护 <sup>6</sup>	425	818	3,740	4,983
公共信息	315	45	28	388
登记(特征)(反映在以上 ODMLP 中)	-	-	-	-
资源管理(财务、行政和供应管理, 包括相关的 MSRP)	272	153	22	447
尊重员工的工作场所顾问(调解)	-	-	-	-
保安	135	201	50	386
技术/部门培训 <sup>7</sup>	22	-	87	109
外部学习	130	-	24	154
<b>合计</b>	<b>4,441</b>	<b>7,134</b>	<b>5,256</b>	<b>16,831</b>

<sup>1</sup> 本表着力概述本组织的培训活动, 不反映当地或与执行伙伴联合开展的各种培训活动。难民署鼓励在工作中学习, 如接受辅导、任务指导、在职培训以及其他形式灵活的继续教育, 这些教育活动举不胜举。

<sup>2</sup> 包括非政府组织、国家政府和其他联合国机构。

<sup>3</sup> 系统、资源和人力管理系统。

<sup>4</sup> 外地的语言学习活动统计不详。

<sup>5</sup> 鉴于活动的全球性, 外勤办事处的培训数据是估计的。

<sup>6</sup> 包括重新安置, 但不包括当地大量宣传难民法的活动以及保护业务学习方案。

<sup>7</sup> 包括水、食品、卫生、环境卫生、场所规划和难民营规划。

表十二(b)  
2009-2011 年总体培训活动预算概要  
(千美元)

培训科目	2009 年经修订预算	2010 年预算	2011 年预算
保护	1,274.31	1,322.00	1,302.30
业务行动	573.96	845.00	1,027.20
管理和领导	790.00	1,193.41	1,100.66
对外关系	120.00	395.50	208.00
外勤支助	-	500.00	540.00
应急和安保	1,101.61	1,546.59	1,562.36
资源管理	515.00	930.50	495.60
学习的设计和执行	1,010.35	1,209.74	507.00
行政和工作人员支助	0.00	0.00	656.36
外部学习	138.50	138.50	138.50
专门技能	513.50	710.50	764.80
通信、信息技术和核心培训	300.00	496.00	781.72
人力资源	445.00	691.68	877.14
绩效管理	1,087.80	60.00	143.00
<b>总计</b>	<b>7,870.03</b>	<b>10,039.42</b>	<b>10,104.64</b>

## 附件一

## 对行政和预算问题咨询委员会对难民署 2010-2011 两年期方案预算所提意见的后续说明

1. 本附件阐述难民署对行政和预算问题咨询委员会(行预咨委会)对难民署 2010-2011 两年期方案预算(A/AC.96/1068 号文件)所提意见(见行预咨委会的报告(A/AC.96/1068/Add.1))的后续说明。

2. 行预咨委会意见：对于咨询委员会，新的结构提出了若干问题，如确定优先事项的方式及其对高级专员应对新情况能力的影响(第 9 段)。

难民署说明：在方案周期的不同阶段，如规划一国方案活动时，都要根据本组织的全球战略优先事项，特别是某国实地现实所提出的特殊挑战，对方案活动进行优先次序安排。在方案执行中，也会因资源的获得少于预期而需要对活动进行优先次序安排。而且，如行预咨委会所指出的，情况的变化，如新难民的突然流入，可能要求对活动重新进行优先次序安排。在后种情况下，业务准备金为难民署的应对能力提供了便利，在必要时还可以发出补充呼吁(预算)。这些现实情况都会存在，甚至需要在现行预算结构之外作出反应。紧急情况在得到某种程度的控制之前，优先于既定的国家优先事项，也将影响已定目标的实现。

3. 行预咨委会意见：委员会表示关切的是，各项文件所提出的需求之间可能存在各种差异，因为概算是根据实地的全面需求评估编制的，而人道主义事务协调厅(人道协调厅)领导的联合呼吁则仍以可预期筹措的资金为基础。委员会在询问后获悉，与人道协调厅进行协调统一可能需要一至两年时间。委员会认为，在这一进程中，必须作出良好的判断和协调，以确保捐助方从不同机构获得协调一致的信息(第 9 段)。

难民署评论：在人道协调厅与有关驻地协调员协商后，难民署全球需求评估预算 2009 年被列入 16 项“联合呼吁”中的 14 项，2010 年将列入所有“联合呼吁”。目前，驻地协调员仍然需要了解难民署实行的以需求为基础的预算编制办法。难民署希望，其他机构特别是人道协调厅将看到采用注重需求办法的好处。

4. 行预咨委会意见：另一些令人关注的问题是难民署活动的资金来源以及资金指定专门用途。咨询委员会回顾，拟议的新预算结构旨在体现出增加难民署业务资金来源的可预测性和减少指定专门用途这一共同目标(A/AC.96/1040/Add.1, 第 15 段)。然而，行预咨委会认为，鉴于难民署面临资金缺口，资金又被分成四大块以保证全球难民方案和无国籍方案所需资金(支柱 1 和 2)，所以可能导致捐助方进一步指定资金用途，为全球重返社会项目和境内流离失所者项目(支柱 3 和 4)的供资不足。行预咨委会鼓励难民署进一步努力筹资并加强与捐助方的联系，以兼顾到所有需要类别。

难民署评论：如行预咨委会意见所强调的，难民署的筹资战略是尽可能增加资金的可预测性，减少指定捐款用途。预算结构除其他外寻求对难民署核心任务活动加以区别，即：难民(支柱 1)、无国籍者(支柱 2)，其他非核心活动，如重返社会(支柱 3)和境内流离失所者(支柱 4)。因支柱 3 和支柱 4 活动筹资属项目筹资，预计新预算结构仍将增加专款专用，尽管是无意的。但这种情况并没有出现。难民署越来越多地关注境内流离失所者。所以，一些过去不愿意捐款给境内流离失所者或不愿意自己未指定用途的资金用于境内流离失所者，现在也开始愿意这样做，或者不反对将自己未指定用途的资金用于境内流离失所者。此外，所有捐助者都将自己的捐款指定用于所有四个支柱。在新的预算结构下，作为初步意见，指定用途的格局似乎没有发生大的变化。主要捐助者仍在指定资金用途。难民署将资金区别为：非限制性捐款(非指定用途)、指定大致用途捐款(区域)、指定严格用途捐款(国家或以下)。截至 2010 年 6 月，在方案年度的中点，依靠硬性数据仍然无法确认指定用途的趋势，但总体情况与 2009 年类似，即 18% 为非限制性的；25% 为指定大致用途的；57% 为严格指定用途的。

5. 行预咨委会意见：此外，预算文件(上文第 56 至 60 段)中没有明确说明努力改善供应管理和拟议增加 39 个相关员额的情况(第 25 段)。

难民署说明：经修订的本预算试图说明对供应管理的改善和这些员额的使用情况(见第一章 E 节 1 小节)。

6. 行预咨委会意见：预算文件中本应该明确地说明区域化的重要价值和区域办事处的作用。委员会期待难民署继续监督和评估各项举措的落实情况，并就此向执行委员会进行通报(第 25 段)。

难民署说明：难民署在区域化活动的研究准备方面已经走在前面。明年，将对区域化/权力下放进程进行评估，以审查所取得的效果，包括效率的提高，并在必要时理顺和微调执行机构。

7. 行预咨委会意见：行预咨委会对 EC/60/SC/CRP.24 号文件提议对《难民署财务规则》作大幅度修订表示一系列意见和保留(第 32 段)。

难民署说明：关于行预咨委会的意见，实际上只作了很小的修订，以适应新两年期预算结构的需要(A/AC.96/503/Rev.9)。难民署目前正在审查有关动态，以在一些联合国机构内统一财务规则和细则。

8. 行预咨委会意见：本预算文件指出，全球难民方案和无国籍方案(支柱 1 和 2)显然与重返社会项目和境内流离失所者项目(支柱 3 和 4)相隔离，中间有道“防火墙”。两个方案收到的资金不得挪用于重返社会项目或境内流离失所者项目(A/AC.96/1068, 第 28 段)。咨询委员会建议难民署说明在二个支柱之间可以作哪些转移(第 32 段)。

难民署说明：在对《财务规则》的最后一次修订中(A/AC.96/503/Rev.9)，保留了以前关于允许高级专员从业务准备金向年度预算其他部分转移拨款的规定：“高级专员可从业务储备金中向年度预算的其他部分，为了第 6.7 条的目的，转移拨款，前提是为任何一项方案提供的金额在任何一个财政年度内不得超过 1 千万美元”(6.9 条)。

### 联合国难民署组织结构图—2010年

