



Distr.
GENERAL

E/1980/6/Add.32
13 December 1983

ARABIC
ORIGINAL : ENGLISH/FRENCH



الأمم المتحدة المجلس الاقتصادي والاجتماعي

الدورة العادية الأولى لعام ١٩٨٤

تنفيذ العهد الدولي الخاص

بالحقوق الاقتصادية والاجتماعية والثقافية

تقرير مقدمة

من الدول الأطراف في العهد ، بشأن الحقوق
التي تشتملها المواد من ١٠ إلى ١٢
(د - ٦٠) طبقاً لقرار المجلس ١٩٨٨

كندا

(٢٩ آذار/مارس ١٩٨٣)

83-25183

المحتويات

الصفحة

١ الجزء الأول - مقدمة عامة
٩ الجزء الثاني - التدابير التي اتخذتها حكومة كندا
٩ مقدمة
١٤ حكومة كندا
١٤ المادة ١٠ - حماية الأسرة والأمهات والأطفال
٣٤ المادة ١١ - الحق في مستوى معيشة لائق
٦٨ المادة ١٢ - الحق في الصحة الجسدية والعقلية
٨٩ تنفيذ المواد من ١٠ الى ١٢ داخل القوات الكندية
٩٢ الجزء الثالث - التدابير التي اتخذتها المقاطعات
٩٢ ١- البيرتا
٩٢ مقدمة
٩٣ المادة ١٠ - حماية الأسرة والأمهات والأطفال
١٠٦ المادة ١١ - الحق في مستوى معيشة لائق
١٢١ المادة ١٢ - الحق في الصحة الجسدية والعقلية
١٢٨ ٢- كولومبيا البريطانية
١٢٨ المادة ١٠ - حماية الأسرة والأمهات والأطفال
١٣٩ المادة ١١ - الحق في مستوى معيشة لائق
١٤٨ المادة ١٢ - الحق في الصحة الجسدية والعقلية
١٥٤ ٣- جزيرة الأمير إدوارد
١٥٤ مقدمة
١٥٧ المادة ١٠ - حماية الأسرة والأمهات والأطفال
١٧٦ المادة ١١ - الحق في مستوى معيشة لائق
٢١٠ المادة ١٢ - الحق في الصحة الجسدية والعقلية

الصفحة

٢٢٦ ٤- مانيتوبا
٢٢٦ المادة ١٠ - حماية الأسرة والأمهات والاطفال
٢٣٨ المادة ١١ - الحق في مستوى معيشة لائق
٢٥٣ المادة ١٢ - الحق في الصحة الجسدية والعقلية
٢٦١ ٥- نيويرانسويك
٢٦١ المادة ١٠ - حماية الأسرة والأمهات والاطفال
٢٨٧ المادة ١١ - الحق في مستوى معيشة لائق
٣٠٠ المادة ١٢ - الحق في الصحة الجسدية والعقلية
٣١٥ جداول
٣١٨ ٦- نوفاسكوشيا
٣١٨ مقدمة
٣٢١ المادة ١٠ - حماية الأسرة والأمهات والاطفال
٣٣٨ المادة ١١ - الحق في مستوى معيشة لائق
٣٧٤ المادة ١٢ - الحق في الصحة الجسدية والعقلية
٣٩٣ ٧- اونتاريو
٣٩٣ المادة ١٠ - حماية الأسرة والأمهات والاطفال
٤٠٥ المادة ١١ - الحق في مستوى معيشة لائق
٤١٨ المادة ١٢ - الحق في الصحة الجسدية والعقلية
٤٣٤ ٨- كويبك
٤٣٤ المادة ١٠ - حماية الأسرة والأمهات والاطفال
٤٥٨ المادة ١١ - الحق في مستوى معيشة لائق
٤٧٩ المادة ١٢ - الحق في الصحة الجسدية والعقلية

الصفحة

٤٩٠ ٩- ساسكاتشيوان
٤٩٠ المادة ١٠- حماية الأسرة والأمهات والاطفال
٥٥٠ المادة ١١- الحق في مستوى معيشة لائق
٥٢٥ المادة ١٢- الحق في الصحة الجسدية والعقلية
٥٤٨ ١٠- نيوفاوند لسند
٥٤٩ المادة ١٠- حماية الأسرة والأمهات والاطفال
٥٥٢ المادة ١١- الحق في مستوى معيشة لائق
٥٦١ المادة ١٢- الحق في الصحة الجسدية والعقلية

المرفق

٥٦٨ احصاءات وبيانات أخرى
-----	----------------------------

ملاحظة

((الدولار المشار اليه هو الدولار الكندي))

الجزء الأول : مقدمة عامة ألف - محتوى التقرير

يتناول التقرير الحالي تنفيذ المواد من ١٠ الى ١٢ من العهد الدولي الخاص بالحقوق الاقتصادية والاجتماعية والثقافية (قرار الجمعية العامة ٢٢٠٠ الف (د - ٢١) وهلا باحكام المادتين ١٦ و ١٧ من العهد وطبقا للبرنامج المبين في قرار المجلس الاقتصادي والاجتماعي ١٩٨٨ (د - ٦٠) . وكانت المبادئ التوجيهية العامة (المرفق) التي اعتمدها المجلس وأصدرها الأمين العام في آيار / مايو ١٩٧٩ بمثابة اساس لاعداده . وتعتبر عناوين تلك المبادئ التوجيهية بوجه عام بمثابة عناوين للاقسام المختلفة .

وينقسم التقرير الى ثلاثة اجزاء رئيسيه . ويعتبر الجزء الاول مقدمة عامة ، تتضمن ملاحظات بشأن محتوى التقرير ، ومعلومات اساسية مقتضبة ، وموجز ، وتعليقات بشأن النظام الدستوري الكندي ، وملاحظات بشأن تقارير اخرى قدمت الى الامم المتحدة .

ويتعلق الجزء الثاني بتنفيذ المواد من ١٠ الى ١٢ من العهد في مجالات الولايات الاتحادية .

ويصف الجزء الثالث تنفيذ العهد في المقاطعات ، مع تخصيص فصل لكل مقاطعة . وقد نص الاتفاق المعقود بين حكومة كندا وحكومات المقاطعات في عام ١٩٧٥ على ان يوسع المقاطعة التي ترغب في اعداد تقاريرها الخاصة بشأن تنفيذ العهد في المجالات الخاضعة لولايتها ان تجعل ذلك . وفي حالة هذا التقرير استفادت سبع مقاطعات من هذا الامتياز ، بينما اعدت التقارير الخاصة بالمقاطعات الثلاث الاخرى عن طريق حكومة كندا بالتشاور الوثيق مع تلك المقاطعات وعلى اساس المعلومات المقدمة منها . وتشير ملحوظة في الصفحة الأولى من كل تقرير الى مصدر التقرير .

وتتطلب المبادئ التوجيهية العامة المقدمة من الأمين العام احصاءات عن مختلف البنود . ولكندا مكتب احصاءات مركزي ، يعرف باسم احصاءات كندا ، تمثل مسؤوليته في جمع وتحليل ونشر معلومات احصائية متصلة بأحوال السكان الكنديين وأنشطتهم التجارية والصناعية والمالية والاجتماعية والاقتصادية والعامة . وهو مكلف بتعزيز وتطوير نظام للاحصاءات الاجتماعية والاقتصادية المتكاملة ذات الصلة بعموم كندا وبكل مقاطعة من مقاطعاتها . وقد ووفق في عام ١٩٧١ على التشريع الاصلي الخاص بإنشاء مكتب احصاءات مركزي ، وقد حدد قانون الاحصاءات لعام ١٩٧١ الولاية الحالية . ويجرى تقديم بعض الاحصاءات حيث الاقتضاء ، الى جانب مرفق يتضمن جداول بالاحصاءات الاساسية المطلوبة .

وتشير المبادئ التوجيهية العامة المقدمة من الأمين العام الى انه " سوف يكون محل تقدير ارفاق نسخ من القوانين الرئيسية والانظمة والاتفاقات الجماعية واحكام المحاكم المذكورة في التقارير " . ولذلك أحيلت النصوص الرئيسية للقانون والوثائق الاخرى التي

نوقشت في هذا التقرير ، في ملف منفصل الى الامين العام بوصفها مواد مرجعية .

باء - معلومات أساسية

اعتمدت الجمعية العامة المعهد الدولي الخاص بالحقوق الاقتصادية والاجتماعية والثقافية بالاجماع في ١٦ كانون الأول/ ديسمبر ١٩٦٦ في ذات الوقت الذي اعتمد فيه المعهد الدولي الخاص بالحقوق المدنية والسياسية والبروتوكول الاختياري للمعهد الأخير .

وقد انضمت كندا ، في ١٩ آيار/ مايو ١٩٧٦ ، الى المعهدين والبروتوكول الاختياري ، التي اصبحت وفقا لشروطها نافذة بالنسبة لكندا بعد مضي ثلاثة شهور ، أي في ١٩ آب/ اغسطس ١٩٧٦ . وكان المعهدان والبروتوكول قد اصبحت نافذة على المعهد الدولي قبل ذلك باسهر قليلة .

وقد وصلت حكومة كندا ، قبل ايداع صكوك الانضمام ، على موافقة كل المقاطعات في الاتحاد الكونفيديرالي الكندي ، التي تعهدت باتخاذ التدابير اللازمة لتنفيذ المعهدين في المجالات الخاضعة لولايتها .

وفي مؤتمر مشترك بين الاتحاد والمقاطعات بشأن حقوق الانسان ، عقد في كانون الاول/ ديسمبر ١٩٧٥ ، توصلت الحكومة الاتحادية وحكومات المقاطعات الى اتفاق بشأن اجراءات وآليات تتعلق بتنفيذ تلك الصكوك وشكلت لجنة ثابتة مشتركة بين الاتحاد والمقاطعات مكونة من موظفين مسؤولين عن حقوق الانسان . وتجتمع اللجنة مرتين في السنة وتدرس مسائل معينة تتعلق بتنفيذ المعهدين . وقد اثبتت تلك الهيئة انها وسيلة فعالة للاتصال والتبادل بين الحكومة الاتحادية وحكومات المقاطعات في تنفيذ المعهدين .

وفي داخل الحكومة الاتحادية ، تقوم لجنة مشتركة بين حكومات المقاطعات بشأن حقوق الانسان ، انشئت عام ١٩٧٥ ، بدراسة المسائل المتصلة بتنفيذ المعهدين على نحو منتظم . وفي بعض المقاطعات تؤدي هيئات رسمية وظائف لها هذا الطابع .

جيم - النظام الدستوري الكندي

تعتبر كندا دولة اتحادية تشمل عشر مقاطعات (الهيرتا ، كولومبيا البريطانية ، مانيتوبا ، نيوبرانسفيك ، نيوفاوند لاند ، نوفا سكوشيا ، اونتاريو ، برينس ادوارد لاند ، كويبك ، وساسكا تشيفان) وكذلك اقليمين ، الاراضي الشمالية الغربية ، واقليم يوكون .

وتمارس السلطات التشريعية ، داخل الاتحاد الكونفيديرالي الكندي ، من جانب الحكومة الاتحادية وحكومات المقاطعات طبقا لتوزيع السلطات المبين في قانون الدستور ، لعام ١٨٦٧ (والذي كان يعرف في السابق بقانون أمريكا الشمالية ، لعام ١٨٦٧) .

والتعديلات التي ادخلت عليه . وعلاوة على ذلك ، وعلا بتفويض السلطات الى الاقاليم من جانب برلمان كندا ، تمارس حكومتنا الاقليميين سلطات تشريعية .

وتتولى المقاطعة فى المقام الاول مسؤولية قانون الاسرة وذلك بمقتضى ما للمقاطعات من ولاية على " حقوق الملكية والحقوق المدنية " و " مراسم الزواج فى المقاطعة " (القسمان ٩٢ (١٣) و ٩٢ (١٢) من قانون الدستور لعام ١٨٦٧) . كما ان لحكومة كندا مسؤوليات فى هذا المجال بمقتضى القسمين ٩١ (٢٦) " الزواج والطلاق " و ٩١ (٢٧) " القانون الجنائى " . من قانون الدستور لعام ١٨٦٧ .

ويعتبر الضمان الاجتماعى والصحة بوجه عام ضمن ولاية المقاطعات نظرا لولايتها المملنة والمنوطة بها دون غيرها على " المستشفيات والملاجىء " ، والمؤسسات الخيرية والمؤسسات ذات الاهداف الانسانية فى المقاطعات ومن اجلها " (القسم ٩٢ (٧) من قانون الدستور ، لعام ١٨٦٧) ، و " حقوق الملكية والحقوق المدنية فى المقاطعة " (القسم ٩٢ (١٣) من القانون) ، و " المؤسسات البلدية فى المقاطعة " (القسم ٩٢ (٨) من القانون) ، و " بوجه عام ويحل المسائل ذات الطابع المحلى أو الخاص فى المقاطعة " (القسم ٩٢ (١٦) من القانون) . بيد ان للبرلمان الاتحادى ايضا قدر من الولاية فى ذلك المجال . ويحيل اليه قانون الدستور ، لعام ١٨٦٧ . سلطات خاصة به دون غيره على " التأمين ضد البطالة " (القسم ٩١ (٢ ألف) . كما يمنحه سلطة " اصدار قوانين فيما يتعلق بمعاشات كبار السن والمنافع الاضافية بصرف النظر عن السن " ، على ألا يؤثر اى قانون كهذا على تنفيذ اى قانون حالى أو مقبل لتشريع خاص باحدى المقاطعات فيما يتعلق بأية مسألة كهذه " (القسم ٩٤ (الف)) .

ولحكومة كندا مسؤوليات اضافية فى ذلك المجال ، بمقتضى الاحكام التالية لقانون الدستور ، لعام ١٨٦٧ : الحجر الصحى وانشاء المستشفيات البحرية وصيانتها (القسم ٩١ (١١)) ، الميليشيا ، والخدمة العسكرية والبحرية ، والدفاع (القسم ٩١ (٧)) الذى يخول لها تقديم خدمات صحية للقوات الكندية ولقدامى المحاربين الكنديين . وانشاء الاصلاحات وصيانتها وادارتها (القسم ٩١ (٢٨)) الذى يخول لها تقديم خدمات صحية وخدمات اخرى لنزلاء الاصلاحات الاتحادية) ، الهنود والاراضى المخصصة لهم (القسم ٩١ (٢٤)) الذى يخول لها تقديم خدمات صحية وخدمات اخرى للهنود) ، الهجرة (القسم ٩٥) ، القانون الجنائى (القسم ٩١ (٢٧)) و " السلم والنظام وسلامة الحكم " (الفقرة الاستهلالية للقسم ٩١) ، الذى يخول لها حماية صحة الكنديين عن طريق تنظيم المواد الغذائية والعقاقير ، والمواد المخدرة ، والمنتجات الصيدلانية والادوية الباحة) ، الاحصاءات الطبية (القسم ٩١ (٦)) ، وسلطة انفاق الاموال (القسم ٩١ (ألف)) ، الذى يسمح لها بتمويل البرامج فى المجالات التى ليست لها ولاية مباشرة عليها .

وسوجب القانون الدستورى الكدى ، كما تفسره المحاكم ، تملك المقاطعات ، كقاعدة ،

سلطة التشريع فيما يتعلق بالعمالة (قانون الدستور ، لعام ١٨٦٧) ، القسم ٩٢ (١٣)
(حقوق الملكية والحقوق المدنية) ، وللبرلمان كذلك ولاية في هذا المجال . الا ان
سلطاته قاصرة على المسائل التي تندرج تحت القسم ٩١ من قانون الدستور ، لعام ١٨٦٧
كالخدمة العامة الاتحادية ، والمصارف ، والمشاريع التي توصل مقاطعة بأخرى أو تمتد الى
ما وراء حدود احدى المقاطعات ، ومشاريع النقل أو الاتصال فيما بين المقاطعات ، والانشطة
التي يعلن انها من اجل الصالح العام لكندا أو لمقاطعتين أو اكثر والمشاريع التي ليس
لحكومة كندا ولا للمقاطعات ولاية عليها بموجب سلطاتها المتعددة .

وينص القسم ٩٥ من قانون الدستور العام ، لعام ١٨٦٧ على أن للمقاطعات والبرلمان
الاتحادى سلطة متزامنه في مجال الزراعة مع احتلال السلطات الاتحادية لمكانة أعلى .

ولحكومة كندا ولاية تشريعية منوطة دون غيرها على مصادد الاسماك الساحلية والداخلية
في كندا (قانون الدستور ، لعام ١٨٦٧ ، القسم ٩١ (١٢)) الا ان بعض المقاطعات
قد فوضت اليها مسؤوليات ادارية بدرجات متفاوتة . وهكذا ، تعتبر حكومة كندا مسؤولة
تماما عن ادارة كل مصادد الاسماك، البحرية والنهرية على حد سواء ، في اربع مقاطعات
تقع على الساحل الشرقى (نونا سكوشيا ، نيوبرانسفيك ، نيوفاوند لاند ، وپرينس ادوارد لاند) .
وفي الاراضى الشمالية الغربية واقليم يوكون . وفي اربع مقاطعات داخلية (اونتاريو ،
مانيتوبا ، ساسكاتشوان ، والبيرتا) ، تقع مسؤولية ادارة كل مصادد الاسماك على
المقاطعات . وفي كويبك ، تدير حكومة المقاطعة كل مصادد الاسماك في مياهها المدينة
وغير المدينة على السواء . وفي كولومبيا البريطانية ، تدار مصادد الانواع البحرية والبيئية
(اى الاسماك التي تهاجر من النهر الى البحر) من جانب حكومة كندا ، لكن حكومة
المقاطعة تدير مصادد الاسماك النهرية .

وبموجب القانون الدستورى الكندى ، توجد السلطات التشريعية التي يمكن استخدامها
لحماية البيئة في عناوين السلطة الممنوحة لكل مستوى من مستويات الحكم عملا بقانون
الدستور ، لعام ١٨٦٧ . ولذلك تتقاسم الحكومة الاتحادية وحكومات المقاطعات مسؤولية
التشريع فيما يتعلق بحماية البيئة .

واخيرا ، يمكن لحكومة كندا أن تستخدم سلطاتها الانفاقية (القسم ٩١ (ا ألف))
لتمويل مختلف البرامج ، لكن تعمل على سبيل المثال ، على تعزيز التعاون الدولى ،
لتقليل التفاوتات الاقليمية ، وتعزيز امكانية الحصول على السكن ، الخ .

وفي كندا ، لا تعتبر المعاهدات الدولية تلقائيا ، جزءا من قانون البلد . فأحكام
احدى المعاهدات يمكن ادماجها في القانون المحلى اما عن طريق سن نظام اساسى
يعطى للمعاهدة قوة القانون أو عن طريق تعديل القانون المحلى لجعله متشبيها مع
المعاهدة ، حيثما كان ذلك ضروريا . ويتطلب تنفيذ معاهدة تخضع احكامها لولاية مستوى
أو آخر من مستويات الحكومة أو كليهما ، تدخل البرلمان الكندى ، والاجهزة التشريعية

للمقاطعات والجمعيات التشريعية الاقليمية فيما يتعلق بتلك الاجزاء من المعاهدة التي تقع ضمن ولاية كل منها ، الا اذا قرر البرلمان خلاف ذلك . ورغم ان كل الحكومات فسي كندا قد تعهدت بتنفيذ احكام العهد . فلم تقر اية حكومة بعد ان تدمج في تشريعها احكام العهد التي تقع ضمن ولايتها ومع ذلك، تعهدت كل حكومة ، بغية الوفاء بالتزاماتها ، بتعديل قانونها المحلي لجعله متشيا مع العهد ، اذا ما ثبت ، بمعد الدراسة ، ان ذلك ضروري . وينبغي مع ذلك ملاحظة ان معظم الحقوق المعترف بها في المواد من ١٠ الى ١٢ من العهد تتمتع بالحماية بالفعل في كندا . وحتى قبل نفاذ العهد في كندا ، اتخذت الحكومات بمستويها ، كل في نطاق ولايته ، بشكل منفرد أو بالتعاون مع بعضها بعضا ، خطوات لتنفيذ احكام هذه المواد ولحماية هذه الحقوق .

وفي ١٧ نيسان / ابريل ١٩٨٢ ، أدمج ميثاق للحقوق والحريات ، هو الميثاق الكندي للحقوق والحريات ، في دستور كندا ، بمقتضى قيام برلمان المملكة المتحدة ، بسن قانون كندا ، لعام ١٩٨٢ ، الذي اصبح نافذا في ذلك اليوم وذلك بناء على طلب كندا . ويتضمن قانون كندا ، لعام ١٩٨٢ ، قانون الدستور لعام ١٩٨٢ ، الذي يشمل الميثاق الكندي للحقوق والحريات ، واعترافا بحقوق شعوب كندا الاصلية القديمة والالتزامات البرلمان والتشريعية التالية ، بالاضافة الى التزامات حكومة كندا وحكومات المقاطعات :

- (أ) تعزيز الفرص المتكافئة من أجل رفاه الكنديين ،
 - (ب) تعزيز التنمية الاقتصادية لتقليل التفاوت في الفرص ،
 - (ج) تقديم خدمات عامة اساسية ذات نوعية معقولة لكل الكنديين .
- كما يبين قانون الدستور لعام ١٩٨٢ مبدأ المساواة في المدفوعات ، وينص على عقد مؤتمر دستوري ، ويبين اجراء يتعلق بتعديل دستور كندا ، وتعديل قانون الدستور لعام ١٨٦٧ فيما يتعلق بالموارد الطبيعية غير القابلة للتجديد ، والموارد الحرجية والطاقة الكهربائية . وقد جرى تغيير اسم قانون امريكا الشمالية البريطانية ، لعام ١٨٦٧ الى قانون الدستور ، لعام ١٨٦٧ . ويشمل دستور كندا قانون كندا ، لعام ١٩٨٢ وكل القوانين والنظم الدستورية المعتمدة منذ عام ١٨٦٧ ، بما في ذلك قانون الدستور لعام ١٨٦٧ .

وينص الميثاق الكندي للحقوق والحريات على حماية الحريات الاساسية والحقوق الديمقراطية وحقوق الانتقال والحقوق القانونية وحقوق المساواة لجميع الأفراد واللغات الرسمية لكندا وحقوق التعليم بلغة الاقلية وتراث كندا المتعدد الثقافات وحقوق الشعوب الاصلية .

وتساهم احكام الميثاق ، التي تناقش في الفقرات التالية ، في تنفيذ الحقوق المبينة في المواد من ١٠ الى ١٢ من العهد .

وينص القسم الفرعي ١٥ (١) على ان :

" كل فرد متساو امام القانون وبموجب له الحق في الحماية المتكافئة والتمتع على قدم

المساواة بالمزية التي يكلها القانون دونما تمييز وخاصة ، دونما تمييز قام على العنصر ، أو الاصل الوطني أو الاثنى ، أو اللون ، أو الديانة ، أو الجنس ، أو السن أو العجز العقلي أو الجسماني .

ويسمح القسم الفرعى ١٥ (٢) بوضع برامج خاصة لمصلحة الافراد والجماعات غير المحظوظة بأن نص على أن :

" القسم الفرعى (١) لا يمنع اى قانون ، أو برنامج ، أو نشاط ، هدفه تحسين احوال الافراد أو الجماعات غير المحظوظة ، بمن فى ذلك اولئك الذين يعدون غير محظوظين بسبب العنصر ، أو الاصل الوطني أو الاثنى ، أو اللون ، أو العقيدة أو الجنس ، أو السن ، أو العجز العقلي أو الجسماني " .

وسقتضى القسم ٣٢ ، يسرى القسم ١٥ بعد نفاذ الميثاق بثلاث سنوات ، أى بعد ١٧ نيسان / ابريل ١٩٨٢ بثلاث سنوات . وسبب التأخير هو الوقت للحكومة الاتحادية وحكومات المقاطعات والحكومات الاقليمية لدراسة وتغيير أية قوانين قد لا تكون متشعبة مع الضمانات التي يكلها القسم .

الا ان الكنديين لن يتركوا فى تلك الاثناء دون حماية لحقوقهم ، حيث ان احكام التشريع الاتحادى والخاص بالمقاطعات القائم بشأن حقوق الانسان يظل نافذا بمسند تنفيذ الميثاق .

ويضمن القسم ٢٨ المساواة بين الرجل والمرأة بموجب القانون وذلك بنصه على ان الحقوق والحريات المشار اليها فى الميثاق تعد مكفولة للذكور والاناث على قدم المساواة .

وينص القسم ٢٥ أن ضمان الحقوق والحريات المتضمنه فى الميثاق لن يفهم منها الفاء أو تقييد اية حقوق أو حريات اصلية ، أو تعهدية ، أو حقوق اخرى خاصة بشعوب كندا الاصلية القديمة .

وفيما يتعلق بحقوق شعوب كندا الاصلية القديمة ، ينص القسم ٣٥ من قانون الدستور ، لعام ١٩٨٢ كذلك على ان حقوقها الاصلية القديمة والتعهدية القائمة معترف بها ومؤكدة . ويحدد القانون " شعوب كندا الاصلية القديمة " على انها تشمل شعوب كندا الهندية والانويتيه والميتيسيه .

وينص القسم ٦ من الميثاق الكندى للحقوق والحريات على ان لكل مواطن كندى ، وكل شخص له وضع الشخص المقيم اقامة دائمة فى كندا حق الانتقال والاقامة فى اية مقاطعة وفى السعى الى كسب عيشه فى اية مقاطعة . وتخضع هذه الحقوق لاية قوانين او ممارسات مطبقة بوجه عام وسارية فى مقاطعة اخرى غير المقاطعات التي تميز على اساس مقاطعة الاقامة الحالية أو السابقة ، ولاية قوانين تنص على متطلبات اقامة معقولة كشرط

للحصول على الخدمات الاجتماعية المقدمة بصورة عامة . غير ان هذه الاحكام لا تمنع اى قانون أو برنامج أو نشاط هدفه تحسين احوال الافراد غير المحظوظين اجتماعيا واقتصاديا فى احدى المقاطعات اذا كان معدل العمالة فى تلك المقاطعة ادى من معدلها فى كندا .

وسمقتضى القسم ٣٢ ، ينطبق الميثاق الكدى للحقوق والحريات على كافة الامور التى تضع ضمن سلطة الحكومة الاتحادية وحكومات المقاطعات والاقاليم كل فيما يخصه . الا انه بموجب القسم ٣٣ ، يجوز للبرلمان أو للهيئة التشريعية فى احدى المقاطعات ان يعلن بصراحة فى قانون للبرلمان أو للهيئة التشريعية ، كيفما تقتضى الحالة ، أن القانون أو أحد احكامه سينفذ بغض النظر عن الحكم المتضمن فى القسم ٢ (الحريات الاساسية) أو الاقسام من ٧ الى ١٥ (الحقوق القانونية وحقوق المساواة) من الميثاق . وسوف يتوقف سرعان ذلك الاعلان بعد خمس سنوات من سريانه ، الا انه بالامكان اعادة سنه بعد ذلك .

واخيرا ، ينص الميثاق على أن ضمانات الحقوق والحريات الواردة فيه لا تخضع الا لتلك الحدود المعقولة التى يقضى بها القانون والتى يمكن تبريرها بوضوح فى مجتمع حر وديمقراطى (القسم ١) .

دال - تقارير مقدمة بموجب صكوك
اخرى للام المتحددة

تنص الفقرة ٣ من المادة ١٧ من العهد على ما يلى :
" حيث تكون اية دولة طرف فى هذا العهد قد سبق وأن قدمت الى الامم المتحدة أو الى اية وكالة متخصصة المعلومات ذات الصلة ، يلزم استنساخ تلك المعلومات وانما تكفى اشارة محددة الى المعلومات المقدمة " .

وقد قدمت كندا تقارير الى الامم المتحدة بصورة منتظمة ، بموجب شروط مختلف المعاهدات وردا على متطلبات اخرى من المنظمة .

(ا) العهد الدولى الخاص بالحقوق الاقتصادية والاجتماعية والثقافية .
وقد قدم تقرير كندا بشأن المواد من ١٦ الى ١ من ذلك العهد الى الامين العام للامم المتحدة فى عام ١٩٨١ (E/1978/8/Add.32) .

(ب) العهد الدولى الخاص بالحقوق المدنية والسياسية .
(قرار الجمعية العامة ٢٢٠٠ ألف (٢١)) .

وقد قدمت كندا ، فى نيسان / ابريل ١٩٧٩ التقرير المطلوب بموجب شروط المادة ٤٠

من ذلك العهد .

(ج) الاتفاقية الدولية للقضاء على جميع اشكال التمييز العنصرى
(قرار الجمعية العامة ٢١٠٦ ألف (د - ٢٠)) .

وقد صدقت كندا على الاتفاقية الدولية للقضاء على جميع اشكال التمييز العنصرى فسى
١٤ تشرين الاول / اكتوبر ١٩٢٠ . وتمشيا مع المادة ٩ ، قدمت كندا تقريرها الاول بعد
سنة واحدة من نفاذ الاتفاقية فيما يتعلق بكندا وخمسة تقارير خاصة بفترة السنتين بعد
ذلك . وقد تضمنت التقارير ، التشريع المناهض للتمييز الذى اتخذته الحكومة الاتحادية
وحكومات المقاطعات ، والوكالات التى انشئت لادارته ، والبرامج العديدة التى اعتمدت
لصالح الاقليات العرقية أو الاثنية غير المحظوظة .

الجزء الثاني : التدابير التي اتخذتها حكومة كندا

مقدمه

ألف . تعليقات على المواد من ١ الى ٥

تطلب المبادئ التوجيهية العامة التي اصدرها الامين العام لاعداد التقرير (G/SO 221/912 ، المرفق) من الدول الاطراف ، عند تقديم تقريرها عن الحقوق التي تشملها المواد من ١٠ الى ١٢ ، ايملاء الاهتمام للامور التي جرى تناولها في الجزئين الاول والثاني ، المواد من ١ الى ٥ من العهد . وسوف يتم ذلك بوصفه ذات صلة في الدراسة التفصيلية للتدابير المنفذة لاحكام المواد من ١٠ الى ١٢ . ومع ذلك ، سيجري في هذه المقدمة عرض بعض الملاحظات بشأن التدابير العامة التي قد تنطبق ، الى حد ما ، على كافة المواد .

(١) حق الشعوب في تقرير المصير ، كما اعترف به في المادة ١ من العهد
تؤيد حكومة كندا المبادئ الواردة في هذه المادة .

(٢) تدابير متخذة لضمان ممارسة الحقوق المشمولة بالمواد من ١٠ الى ١٢ دون تمييز من اي نوع فيما يتعلق بالعنصر أو اللون أو الجنس أو اللغة أو الديانة أو الرأي السياسي أو غير السياسي أو الاصل الوطني أو الاجتماعي أو الملكية أو الموطن أو غير ذلك من الاوضاع (المادة ٢ (٢))

وقد اعتمد البرلمان في عام ١٩٦٠ ، قانون الحقوق الكندي (قانون للاعتراف بحقوق الانسان والحريات الاساسية وحمايتها ، اقر وصدق عليه في ١٠ آب / اغسطس ١٩٦٠) ، الذي ينطبق على الامور التي تقع ضمن ولاية الحكومة الكندية . وتنص المادة ١ منه على ما يلي :
" بموجب هذا القانون ، يعترف ويعلن بانه توجد في كندا على الدوام دون تمييز بسبب العنصر ، أو الاصل الوطني أو اللون أو الديانة أو الجنس حقوق الانسان والحريات الاساسية التالية ويعلن عن وجودها وهي :

- (أ) حق الفرد في الحياة والحرية والامن ، وحق التمتع بالملكية ، والحق في الا يحرم منها الا بحكم القانون ،
- (ب) حق الفرد في المساواة امام القانون والتمتع بحمايته ،
- (ج) حرية الديانة ،
- (د) حرية الكلام ،
- (هـ) حرية الاجتماع وتكوين الاتحادات ،
- (و) حرية الصحافة ،

ويعطى القانون الكندي لحقوق الانسان ، الذي اعتمد في عام ١٩٧٧ ، اعترافاً قانونياً اضافياً ببعض هذه الحقوق وذلك عن طريق حظر التمييز على المستوى الاتحادي .

وقد جاء في القانون :

" ينمى ان تكون لكل فرد فرصة متكافئة مع سائر الافراد لكي يهيى لنفسه الحياة التى يقدر على العيش فى ظلها ويرغب فيها ، بما يتمشى مع واجباته والتزاماته بوصفه عضواً فى المجتمع ، دون ان تعوقه أو تمنعه من ذلك ممارسات تمييزية قائمة على العرق أو الاصل الوطنى أو الاثنى أو اللون أو الديانة أو العمر أو الجنس أو الحالة الاجتماعية ، أو الادانة فى جريمة منح بشأنها عقوا أو ممارسات تمييزية خاصة بالعمالة على اساس الاعاقة الجسدية ، " (الفقرة ٢ (أ)) .

وسوجب بنود القانون الكندى لحقوق الانسان ، شكلت لجنة كندية لحقوق الانسان تتألف من مفوض رئيس ، ونائب مفوض رئيسى وستة اعضاء آخرين يعيّنهم رئيس الحكومة (القسم الفرعى ٢١ (١)) . وللجنة سلطة تنفيذ القانون وممارسة مجال واسع من الوظائف لتميز مبادئها (القسمان ٢٢ و ٢٣) .

وينص القانون الكندى لحقوق الانسان على حماية الحقوق وسبل الانتصاف من الاخلال بها وذلك عن طريق اللجنة الكندية لحقوق الانسان المناهضة لاعمال التمييز .

ويجوز لأى فرد أو مجموعة من الافراد لديها مبررات معقولة للاعتقاد بأن شخصاً يقوم أو قام بممارسة تمييزية ، تقديم شكوى الى اللجنة (القسم الفرعى ٣٢ (١)) .

وحيث يكون لدى اللجنة مبررات معقولة للاعتقاد بأن شخصاً يقوم أو قام بممارسة تمييزية ، يجوز للجنة المبادرة بتقديم شكوى (القسم الفرعى ٣٢ (٣)) .

ويجوز للجنة تعيين شخص للتحقيق فى اية شكوى (القسم الفرعى ٣٥ (١)) .

وينص القسم ٣٧ على انه يجوز للجنة ان تعين " موفى " بغية محاولة التوصل الى تسوية للشكوى (القسم الفرعى ٣٩ (١)) .

ويجوز للجنة ، فى اية مرحلة بعد تقديم شكوى ، تعيين محكمة خاصة بحقوق الانسان للتحقيق فى الشكوى .

واذا كانت المحكمة مشكلة من عدد يقل عن ثلاثة اعضاء ، يجوز التقدم باستئناف ضد قرارها امام محكمة استئناف تشكلها اللجنة (القسم الفرعى ٤٢ - ١ (١)) .

وينص القسم ٤٣ من القانون على ان اى امر صادر عن محكمة أو عن محكمة استئناف يجوز ، بهدف تنفيذه ، جملة امرا لمحكمة كندا الاتحادية ويصبح قابلاً للنفاذ بنفس الطريقة المستخدمة فى تنفيذ الاوامر الصادرة عن تلك المحكمة .

ويعتبر مذنباً بارتكاب جريمة كبل شخص لا يلتزم بشروط التسوية ، أو يعرقل عمل المحقق أو المحكمة ، أو يخفض الأجور من اجل القضاء على ممارسة تمييزية ، أو يهدد أو يخوف

أو تمييز ضد فرد لان ذلك الفرد قدم شكوى أو دليلاً بأية طريقة فيما يتعلق بتقديم شكوى أو متابعة شكوى أو أى إجراء آخر بموجب القانون (الأقسام الفرعية ١١ (٥) و ٣٥ (٣) ، و ٤٦ (١) والقسم ٤٥) . وتكون العقوبة ، اذا كان المتهم رب عمل ، أو اتحاد لأرباب العمل ، أو منظمة للمستخدمين ، غرامة لا تتجاوز خمسين ألف دولار ، وهى كذلك فى اية حالة اخرى (القسم الفرعى ٤٦ (٢)) .

(٣) الى اى مدى تكفل الحقوق التى تناولتها المواد من ١٠ الى ١٢ للجانب .
تعتبر الحقوق التى تناولتها المواد من ١٠ الى ١٢ مكفولة عموماً لجميع المقيمين الدائمين . وفيما يتعلق بالضمان الاجتماعى ، تمنح ضمانات خاصة الى مختلف فئات المقيمين المؤقتين ولاسيماً الاساتذة الزائرين ، والدارسين ، والطلاب والاشخاص الذين لديهم تصريح عمل .
(٤) التدابير المتخذة بموجب المادة ٣ من العهد لكالة الحقوق المتساوية للرجل والمرأة للتمتع بالحقوق المبينة فى المواد من ١٠ الى ١٢ .
ساهم التشريع الذى سلفت الاشارة اليه ، بالاضافة الى عدد من التدابير الاخرى فى التقدم الكبير الذى تحقق فى كالة الحقوق المتساوية للرجل والمرأة للتمتع بالحقوق المبينة فى المواد من ١٠ الى ١٢ .

وقد انشأت حكومة كندا ، فى عام ١٩٦٧ ، اللجنة الملكية المعنية بوضع المرأة فى كندا . وقد أدى تقرير اللجنة ، الذى نشر عام ١٩٧٠ ، الى اعتماد الحكومة لعدد من التدابير الهادفة الى القضاء على التمييز ضد المرأة والى الترويج لمساواة أعظم بين الرجل والمرأة . ومن بين التدابير الاولى التى اتخذت تعيين وزير مسؤول عن وضع المرأة وانشاء مكتب التنسيق لوضع المرأة ، فى عام ١٩٧١ .

ويتمثل دور الوزير المسؤول عن وضع المرأة فى ضمان ان يراعى استحداث تشريع وسياسات وبرامج للحكومة ما لها من اثر على المرأة وأن يقدم المشورة الى الحكومة بشأن المسائل التى تعنى المرأة .

ويعتبر التنسيق لوضع المرأة ، مسؤول امام الوزير المسؤول عن وضع المرأة ، وللتنسيق ولاية تقديم المشورة الى الوزير ، لكى يضمن مراعاة كل برامج وسياسات الحكومة الكندية لشواغل المرأة ، ولكى ينسق مبادرات جديدة لتحسين وضع المرأة .

وفى عام ١٩٧٣ ، انشأت الحكومة الكندية المجلس الكندى الاستشارى المعنى بوضع المرأة . والغرض منه أن يعرض على الحكومة وعلى عامة الشعب المسائل التى تهم المرأة ، وان يقدم الى الحكومة المشورة بشأن الاعمال التى يراها ضرورية لتحسين وضع المرأة فى المجتمع . وخلال السنوات الاخيرة ، قام المجلس بنشر التقارير والتوصيات الخاصة بمجموعة

متنوعة من القضايا ذات الأهمية للمرأة .

وفي سياق السنة الدولية للمرأة (١٩٧٥) اعتمد البرلمان قانون تعديل النظام الاساسي (وضع المرأة) لعام ١٩٧٤ ، الذي عدل عشرة قوانين لاتاحة المساواة للمرأة وقد ترددت المجالات المشمولة بين الانتخابات ، والهجرة ، والتوظيف في مجال الخدمة العامة الى المعاشات ، والتأمين ضد البطالة ، والدفاع الوطني .

وقد اتفق ، في المؤتمر العالمي الذي عقد في مكسيكو سيتي خلال السنة الدولية للمرأة (١٩٧٥) على ان تستحدث البلدان خطة عمل وطنية . وقد وافق مجلس الوزراء في كانون الاول / ديسمبر ١٩٧٨ على وثيقة بشأن خطة العمل الوطنية المعنية بوضع المرأة . وفي عدد من التوصيات الموجهة الى كافة الادارات الاتحادية ، حددت الوثيقة جدولا زمنيا خلال عام ١٩٨٥ ، يهدف الى تمهئة عمل الحكومة بشأن القضايا الخاصة بوضع المرأة . وقد استحدثت التوصيات من خلال عمل ١٢ فريق عامل مشترك بين الادارات معنى بمختلف الموضوعات التي درست مجموعة متنوعة من الوثائق والتوصيات التي اقترحتها المرأة والمجموعات النسائية ، والوكالات الحكومية عبر السنين . وقد ركزت الوثيقة على اربعة مجالات لمسؤولية الحكومة : التشريع ، تغيير السياسة ، تغييرات البرامج ، والبحث وقد ارسلت نسخة من الوثيقة ، المعنونة " نحو مساواة المرأة " الى الامين العام مشفوعة بتقرير كندا بشأن المواد من ٦ الى ٩ (E / 1978 / Add.32) من العهد الدولي الخاص بالحقوق الاقتصادية والاجتماعية والثقافية .

وقد وقعت كندا في المؤتمر العالمي لعقد الامم المتحدة للمرأة : المساواة والتنمية والسلم ، الذي عقد في كونهانغ ، ١٩٨٠ ، اتفاقية القضاء على جميع اشكال التمييز ضد المرأة (الواردة في قرار الجمعية العامة ١٨٠/٣٤) . وصدقت كندا على هذه الاتفاقية في ١٠ كانون الأول / ديسمبر ١٩٨١ .

(٥) القيود التي ربما تكون قد فرضت على ممارسة الحقوق المبينة في المواد من ١٠ الى ١٢ ، واسباب ذلك ، والضمانات ضد اساءات الاستعمال في هذا الصدد ، مرفقة ينسخ من القوانين ، والنظم ، واحكام المحاكم ذات الصلة (المادتان ٤ و ٥) وهناك بوجه عام قيود قليلة للغاية على الحقوق الواردة في المواد من ١٠ الى ١٢ . وحيثما توجد مثل تلك القيود ، فانها تجد فيما يبدو ما يبررها عن طريق شروط العهد ، وتوجد ضمانات مثل اجراءات الاستئناف الداخلية واجراءات الانصاف المقدمة الى الهيئات المستقلة او المحاكم . ويتضمن التقرير وصفا لهذه الضمانات حيثما كان ذلك ملائما .

باء - الحالة فيما يتعلق بالشعب الاصلى

ينبغى ملاحظة انه نتيجة تكليف حكومة كندا وحدها بتحمل مسؤولية الهنود بموجب بنود القسم ٩١ (٢٤) من قانون الدستور لعام ١٨٦٧ ، يتعين على الحكومة الاتحادية اتخاذ التدابير التى تتخذ عادة من جانب المقاطعات فيما يتعلق بسائر المواطنين الكنديين والمقيمين .

والقانون الهندى هو التشريع الرئيسى الذى اقره البرلمان الاتحادى والخاص بالهنود والاراضى المخصصة لهم .

وهناك برامج مختلفة للحكومة الاتحادية لمساعدة الهنود والانويت تستند الى القانون والى سياسة توجه اساسا عن طريق ادارة محدد (الشؤون الهندية والتنمية الشمالية ، التى تشمل ولايتها ادارة القانون الهندى) ، وكذلك عن طريق ادارات اتحادية اخرى فى ميدان اختصاصها ذى الصلة . وتنفذ هذه الادارات عددا كبيرا من البرامج الهامة لمنفعة شعب كندا الاصلى . وفى حين انه هذا التقرير لا يهدف الى الحديث عن كافة هذه البرامج ، فسوف يشار الى البرامج ذات الصلة بالمواد من ١٠ الى ١٢ .

وعلاوة على ذلك ، يعترف قانون الدستور لعام ١٩٨٢ بالحقوق الاصلية والتعهدية القائمة والخاصة بشعوب كندا الهندية والانويته ، والميتيسيه ويؤكدها .

حكومة كندا

المادة ١٠ : حماية الأسرة ، والأمهات والأطفال

ألف - حماية الأسرة

(١) القوانين الأساسية ، والنظم الإدارية ، والاتفاقات الجماعية الهادفة الى تعزيز حماية الأسرة ، وقرارات المحاكم ذات الصلة ، ان وجدت .

وكما ذكر في المقدمة ، تكون المسائل المتعلقة بالاسرة عموما من اختصاص حكومات المقاطعات . وتم التدخلات الرئيسية من جانب حكومة كندا فيما يتعلق بالاسرة بمقتضى قانون مخصصات الاسره لعام ١٩٧٣ ، النظم الأساسية الكندية ، ١٩٧٣ - ١٩٧٤ ، ج - ٤٤ ، وقانون الضريبة على الدخل ، النظم الأساسية الكندية ، ١٩٧٠ - ١٩٧١ - ١٩٧٢ ، ج - ٦٣ ، وخطة كندا لتقديم المساعدة ، النظم الأساسية الكندية المنقحة ، ١٩٧٠ ، ج - جيم - ٠١ .

وسوف تناقش الاحكام ذات الصلة من قانون مخصصات الاسرة وقانون الضريبة على الدخل تحت العنوان (٤) ادناه .

وتعتبر خطة كندا لتقديم المساعدة المرجع القانونى الذى تقاسم الحكومة الاتحادية مع المقاطعات من خلاله تكلفة توفير المساعدة الاجتماعية وخدمات الرفاه الاجتماعى للاسراد المحتاجين أو الذين يحتمل ان يصبحوا محتاجين . وتقرب الآن التكلفة السنوية للنفقات الاتحادية لتلبية تلك التكاليف المقتسة من ثلاثة بلايين دولار . ويخضع تقديم هذه الخدمات لسلطة المقاطعات وهى تتضمن المساعدات المالية ، والرعاية السكنية ، وخدمات حماية الاسر والاطفال وتحسين احوالهم ووقايتهم . ويتضمن التشريع الخاص بالمقاطعات الذى تقدم بموجبه هذه الخدمات على اساس تقاسم التكلفة مع الحكومة الاتحادية ، قوانين تتناول : المساعدة الاجتماعية أو مساعدات الرفاه الاجتماعى وأغايات الاسرة ، وخدمات مدبرات المنازل ، ودور الرعاية الخاصة ، وتحقيق الرفاه للطفل وتقديم الخدمات للاطفال وخدمات الرعاية الخارجية .

وتوجد احكام اخرى تتصل بالاسرة فى وثائق تشريعية مختلفة ، وعلى سبيل المثال فى قانون الحقوق الكدى ، النظم الأساسية الكندية المنقحة ، ١٩٧٠ ، الملحق الثالث قانون حقوق الانسان الكدى ، النظم الأساسية الكندية ١٩٧٦ - ١٩٧٧ ، ج - ٣٣ ، القانون الجنائى ، النظم الأساسية الكندية المنقحة ، ١٩٧٠ ، ج - جيم - ٣٤ ، قانون الطلاق ، النظم الأساسية الكندية المنقحة ، ١٩٧٠ ، ج - دال - ٨ ، وقانون الزواج النظم الأساسية الكندية المنقحة ، ١٩٧٠ ، ج - جيم - ٨ .

وتص دياجة قانون الحقوق الكدى على أن " الامة الكندية تأسست على مبادئ متعرف . . . بوضع الاسرة فى مجتمع من الناس الاحرار والمؤسسات الحرة " .

وينص قانون حقوق الانسان الكندي ، في مجالات السلطة الاتحادية ، التمييز القائم على الحالة الاجتماعية ، بين أمور اخرى ، فيما يتعلق بالعمالة ، أو توفير السلع والخدمات والتسهيلات ووسائل الراحة المتاحة عادة لعامة الناس أو توفير الاماكن التجارية أو السكنية .

(٢) ضمانات لحق الرجل والمرأة في الزواج بموافقتها التامة والحرية في تكوين أسرهم تدابير اتخذت لالغاء العادات والقوانين والممارسات القديمة التي قد تمس حرية اختيار الزوج أو الزوجة .

وموجب قانون الدستور ، لعام ١٨٦٢ ، يخضع الزواج والطلاق لسلطة برلمان كندا (القسم ٩١ (٢٦)) بينما تخضع مراسم الزواج في المقاطعات لسلطة الهيئات التشريعية للمقاطعات (القسم ٩٢ (١٢)) . غير ان كافة قوانين المقاطعات الخاصة " بالزواج والطلاق " أو " بمراسم الزواج " النافذة في كندا عند قيام الاتحاد الكونفيدرالي قد استمرت نافذة حتى الفيت أو أبطلت أو تغيرت من جانب البرلمان الاتحادي أو الهيئات التشريعية للمقاطعات (القسم ١٢٩) . الا انه ، منذ اعتماد القانون ، مارست المقاطعات وحدها ، باستثناء حالات قليلة ، سلطتها التشريعية على مراسم الزواج . وقد اعتمدت حكومة كندا ، من جانبها ، قانون الزواج الذي ينص ، في القسمين ٢ و ٣ منه على ما يلي :

" لا يكون الزواج باطلا لمجرد أن المرأة شقيقة لزوج الرجل المتوفاه ، أو ابنه لشقيق أو شقيقة زوجة الرجل المتوفاه " .

وقد سنت هذه الاحكام التشريعية لان قوانين بعض المقاطعات حظرت تلك الزيجات .

كما سن برلمان كندا قوانين محلية أو خاصة تجيز الاحتفال بالزواج في حالات اخرى لا ينص عليها تشريع المقاطعة .

وتتطلب قوانين المقاطعات القبول التام والحر للزواج . ويمرر القانون الجنائي هذا المهداً بجملة واقعة انتزاع أو احتجاز انثى ، ضد رغبتها ، بنية الزواج منها أو اجبارها على الزواج من ذكر جريمة خطيرة محل اتهام جنائي يعاقب عليها بالحبس مدة عشر سنوات (القسم ٢٤٨) .

كما يحرم القانون الجنائي الزواج المشنى (القسمان ٢٥٤ - ٢٥٥) وتعدد الزوجات أو الازواج (القسم ٢٥٢) .

وقد سن البرلمان قانون الطلاق الذي ينص على انه يجوز لأي من الزوجين ان يقدم الى المحكمة طلباً للطلاق ، يستند الى الاسس المحددة في القانون (القسمان ٣ و ٤) .

ويجوز للمحكمة ، في سياق منحها للطلاق ، ان تأمر أحد الزوجين بتقديم نفقة للآخر و/ أو للاطفال (الاقسام من ١٠ الى ١٢) .

وتتحمل الوحدة الاستشارية في مجال الطلاق وشؤون الاسره التابعة لشعبة برامج

الخدمات الاجتماعية بوزارة الصحة والرفاه الاجتماعي الوطنية مسؤولة كالة فعالية الخدمات التوفيقية لقانون الطلاق واحكامه المتعلقة بالاطفال . ويتضمن هذا العمل على اتاحة واستخدام خدمات المشورة فيما يتعلق بالاباء الداخلين في اجراءات الطلاق .

(٣) تدابير لتسهيل تكوين اسرة كالاغانات او منح التجهيز ، وتوفير المسكن ومنافع اخرى .

وضعت حكومة كندا برنامجا يسمح بالاغفاء الضريبي للافراد الذين يقومون بتجنيب مبلغ من المال في مشروع خاص يعرف بمشروع مدخرات ملكية المنازل المسجلة بغية شراء منزل ويسمح المشروع بخصم سنوي من الدخل للاغراض الضريبية يصل الى ١٠٠٠ دولار (بحد اقصى شامل قدره ١٠٠٠٠ دولار) فيما يتعلق بالاشتراكات التي تدفع لخطة دافس ضرائب .

(٤) تدابير تستهدف صون ، وتعزيز ، وحماية الاسرة ، كالمخصصات الاسرية ، وتسهيلات الاغفاء الضريبي ، ومؤسسات رعاية الطفل ، الخ .

تهدف برامج مختلفة الى مساعدة الاسرة من الناحية الاقتصادية . والبرامج الرئيسية هي برنامج مخصصات الاسرة ، وبرنامج الائتمان الضريبي للطفل ، ومختلف الخصومات المقدمة لاغراض الضريبة على الدخل ، والمساعدة المقدمة لمؤسسات رعاية الطفل والاجازات المنووحة لسد احتياجات الاسرة فيما يتعلق بموظفي القطاع العام .

برنامج مخصصات الاسره

يهدف قانون مخصصات الاسره ، الذي سن في عام ١٩٧٣ ، الى زيادة دخل الاسر الكنديه . بموجب احكام القانون ، تدفع مخصصات شهرية (٢٣٧٢٩ دولار للطفل في عام ١٩٨١) فيما يتعلق بالاطفال من هم دون ١٨ سنة ، المقيمين في كندا ، والذين يخضعون لرعاية أحد الوالدين أو وصي . وعادة ما تقدم المدفوعات الى الأم . وتزداد المخصصات في كانون الثاني / يناير من كل سنة اذا ما حدثت زيادة في تكاليف المعيشة محتسبة بالرقم القياسي لاسعار المستهلك .

ويتمين ان يكون أحد الوالدين على الاقل ، مواطنا كنديا أو يسمح له بالاقامة الدائمة في كندا بموجب قانون الهجرة لكي يكون مستوفيا لشروط الحصول على مخصصات . كما يجوز للوالد المسموح له بالدخول الى كندا كزائر أو بموجب سلطة تصريح وزير (يصدره وزير العمالة والهجرة) ان يكون مؤهلا للحصول على المخصصات اذا كان تصريح الدخول قد منح له لفترة لا تقل عن سنة واذا كان دخل ذلك الشخص خاضعا لضريبة الدخل الكندية اثنا وجوده في كندا . وتعتبر مخصصات الاسرة دخل تدفع عنه الضريبة وذلك بالنسبة للوالد الذي يطالب باغفاء ضريبي فيما يتعلق بالطفل .

ويجوز لحكومة المقاطعة ان تطلب من حكومة كندا تنويع النسب المدفوعة فى تلك المقاطعة على اساس سن الطفل أو عدد الاطفال فى الاسره ، أو كليهما بشرط ان تكون نسبة أقل المدفوعات الشهرية فى تلك المقاطعة ٦٠ فى المائة على الأقل من النسبة الاتحادية وأن يكون متوسط المبلغ الشهرى المدفوع لكل الاطفال فى تلك المقاطعة مساوياً للنسبة الاتحادية الشهرية . وقد أخذت مقاطعتان ، الهيرتا وكويبيك ، بهذا الخيار .

وقد دفعت ، فى عام ١٩٨١ ، اعانات لـ ٣٦٦ مليون اسره لصالح ٦٨٨ مليون طفل . وكان صافى المدفوعات الاجمالية فى ١٩٨١/١٩٨٠ حوالى ٢ بليون دولار .

برامج الائتمان الضريبى للطفل

يعتبر برنامج الائتمان الضريبى للطفل تطوراً حديثاً فى السياسة الاجتماعية الكندية .

وقد عدل قانون الضريبة على الدخل فى عام ١٩٧٨ ، لى ينص على برنامج للائتمان الضريبى للطفل (القسم ١٢٢ ٢) . وفيما يتعلق بالعام الضريبى ١٩٨٠ ، نص البرنامج على ائتمان قدره ٢٣٨ دولار للطفل للاسره الكندية ذات الدخل الصافى الاجمالى الذى لا يقل فى عام ١٩٨٠ عن ٢١٣٨٠ دولار (تخضع كل من دورة الائتمان ودخل الاسره للمقايسة فى السنوات التالية لتوضيح الزيادات فى الرقم القياسى لأسعار المستهلك) . ويطلب بالائتمان أحد الوالدين الذى يحصل على مخصصات الاسره ، وهو الأم عادة .

وفيما يتعلق بالأسر التى يزيد اجمالى دخلها عن ٢١٣٨٠ دولار ، تدفع الائتمانات الضريبية للطفل على اساس مخفض تدريجياً . اذ يخفض المبلغ القابل للسداد بمعدل ٥ دولارات عن كل ١٠٠ دولار ، وبذلك يتجاوز دخل الاسره ٢١٣٨٠ دولار .

وعلى هذا النحو ، يستهدف برنامج الائتمان الضريبى للطفل تقديم مساعدة مالية للاسره ذات الدخل المنخفض والمتوسط حتى تتمكن من الرفاً بالتكاليف المتزايدة لرعاية اطفالها .

وتفيد التقديرات فيما يتعلق بالعام الضريبى ١٩٨٠ ، الى أن ٢٥ مليون اسره أو ثلثى الاسره الكندية التى لديها اطفال دون سن ١٨ ، حصلت على كل أو جزء من الائتمان الضريبى للطفل .

الاعفاء الضريبية

بوسع دافعى الضرائب ان يطالبوا ببعض الاستقطاعات من الضريبة على صافى دخلهم فيما يتعلق بالمعالين فى اسرهم .

اعفاء المتزوج . استطاع جميع الاشخاص المقيمين فى كندا طوال عام ١٩٨٠ المطالبة باعفاء قدره ٢٨٩٠ دولار ، وهو الاعفاء الشخصى الاساسى . وقد سمح للمتزوجين زواجاً

قانونيا بالمطالبة باعفاء اضافى يصل الى ٢٥٣٠ دولار كحد اقصى للزوج أو الزوجة • ويخفى هذا الاعفاء بمقدار صافى دخل الزوج أو الزوجة الذى يزيد عن ٤٦٠ دولار • ولا ينطبق اعفاء المتزوج على العلاقات التى يحكمها القانون العام (القسم ١٠٩ (١) (أ)) •

اعفاءات المعالين • يجوز للوالدين المطالبة باعفاء عن كل طفل معال • وفى عام ١٩٨٠ ، كان الحد الاقصى للاعفاء عن طفل دون ١٨ سنة ، هو ٥٤٠ دولارا • وكان بالامكان المطالبة بالحد الاقصى طالما كان صافى دخل الطفل اقل من ١٩١٠ دولار • واذا كان لدى الطفل دخل يتراوح بين ١٩١٠ دولار و ٢٩٩٠ دولار ، تكون المطالبة بـ ٥٤٠ دولار ناقص نصف صافى دخل الطفل الذى يزيد على ١٩١٠ دولار • وكان الحد الاقصى للمطالبة فيما يتعلق بالطفل المعال كلية الذى يتجاوز ١٨ سنة هو ٩١٠ دولارا • واذا كان لدى الطفل دخل صافى يزيد على ٢٠٠٠ دولار ولكنه لا يتجاوز ٢٩٩٠ دولارا ، بوسع أحد الوالدين المطالبة بـ ٩١٠ دولارا ناقص صافى دخل الطفل الذى يزيد على ٢٠٠٠ دولار • واذا كان الطفل يحصل على دخل يتجاوز ٢٩٩٠ دولارا ، فانه لا يعتبر معالا (القسم ١٠٩ (١) (د)) • وعلى الطفل الذى يزيد عمره عن ٢١ سنة اما ان يلتحق بمدرسة أو ان يكون عاجزا حتى يعتبر معالا •

نفقات رعاية الطفل • بموجب قانون الضريبة على الدخل يسمح باستقطاع جانب من تكاليف رعاية الطفل لاغراض الضريبة من دخل الام العاملة ، ومن دخل الاب (القسم ٦٣) فى ظل ظروف معينة • ويسمح بالاستقطاع من النفقات بالنسبة للأم العاملة اذا كانت النفقات قد تكفرت لنمكينها من :

- (١) أن توظف ، أو تقوم بعمل ، أو تتولى واجبات وظيفة ما •
- (٢) القيام بدورة للتدريب المهني حيث يتم الحصول على اعانة تدريب للكبار بموجب قانون التدريب الوطنى
- (٣) الاشتراك فى البحوث أو فى أعمال مماثلة يحصل بشأنها الفرد على منحة •

ويستطيع الاب ان يطالب بنفقات لرعاية الطفل اذا :

- (١) كان اعزبا ، أو ارملا ، أو مطلقا ، أو منفصلا ، عملا بمرسوم ، أو بأمر ، أو بحكم ، أو باتفاق مكتوب •
- (٢) كانت الأم غير قادرة على رعاية الاطفال بسبب الحبس أو المرض أو العجز •

ويكون المبلغ المستقطع فى حدود ثلثى الدخل الذى يكسبه دافع الضريبة أو بحد اقصى قدره ١٠٠٠ دولار عن كل طفل دون ١٤ سنة - أو اكبر من ١٤ سنة اذا كان عاجزا جسمانيا أو عقليا • كما يفرض حد شامل قدره ٤٠٠٠ دولار للسنة لكل أسرة •

وينص قانون الضريبة على الدخل على اعفاءات اضافية للمتزوجين ، وتكون على سبيل المثال فى شكل استقطاع بمقتضى خطة مدخرات التقاعد المسجلة للمتزوجين (القسم الفرعى

١٤٦ (٥ - ١) • وتحويلات المتزوجين للاستقطاعات غير المستخدمة (القسم ١١٠ - ٣)
وتحويلات المتزوجين المعفاة من الضرائب والخاصة بالامتلاك الرأسمالية (القسم ٧٣) •

مؤسسات رعاية الطفل

بموجب خطة كندا لتقديم المساعدة تتقاسم الحكومة الاتحادية مع المقاطعات تكلفة
الرعاية المؤسسية للأطفال •

الاجازات المنوحة لسد احتياجات الاسرة

بوسع موظفي حكومة كندا الحصول على اجازات مطولة للعناية بمسؤولياتهم الاسرية •
وللموظفين الذين يمنحون تلك الاجازة ويبريدون العودة الى الخدمة العامة اولوية الترشيح
للتعيين في الوظائف التي كانت لجنة الخدمة العامة الكندية قد قررت انهم مؤهلون
لها •

باء • حماية الامومة

(١) القوانين الاساسية ، والنظم الادارية والاعاقات الجماعية المنظمة لمختلف جوانب
حماية الامومة واحكام المحاكم ذات الصلة ، ان وجدت •
وفيما يلي القوانين الاساسية المنظمة لمختلف جوانب حماية الامومة :

قانون التأمين في حالة المستشفيات والخدمات التشخيصية ، النظم الاساسية الكندية
المنقحة ١٩٧ ، ج - حا - ٨

قانون الرعاية الطبية ، النظم الاساسية الكندية المنقحة ، ١٩٧٠ ، ج - جيم - ٨
قانون الترتيبات المالية المشتركة بين الحكومة الاتحادية والمقاطعات وتمويل البرامج المقررة
١٩٧٧ ، النظم الاساسية الكندية ، ١٩٧٦ - ١٩٧٧ ، ج - ١٠

القانون الجنائي ، النظم الاساسية الكندية المنقحة ، ١٩٧٠ ، ج - ٣٤
قانون العمل الكندي ، النظم الاساسية الكندية المنقحة ، ١٩٧٠ ، ج - واو
١٠

قانون التأمين ضد البطالة ، ١٩٧١ ، النظم الاساسية الكندية ١٩٧٠-١٩٧١-١٩٧٢
ج - ٤٨

قانون الضريبة على الدخل ، النظم الاساسية الكندية ، ١٩٧٠ - ١٩٧١ - ١٩٧٢ ج-٦٣
خطة كندا لتقديم مساعدة ، النظم الاساسية الكندية المنقحة ، ١٩٧٠

ج - جيم - ١
خطة المعاشات الكندية ، النظم الاساسية الكندية المنقحة ، ١٩٧٠ ،

ج - جيم - ٥

(٢) الحماية والمساعدة قبل الولادة ومعدّها ، بما فى ذلك الرعاية الطبية والصحيّة الملائمة ورعاية الامومة او الاعانات الاخرى بصرف النظر عن الحالة الاجتماعية .

تختص المقاطعات فى المقام الاول بالرعاية الطبية والصحية فى كندا . الا ان حكومة كندا سعيا منها لاتاحة امكانية دخول المستشفيات والحصول على الرعاية الطبية للجميع سنت تشريعا يسمح لها باقتسام تكلفة برامج التأمين فى حالة المستشفيات والرعاية الطبية التى تديرها المقاطعات ، بشرط ان يكون جميع سكان المقاطعة مشمولين بتلك الخدمات التى سددت تكلفتها سلفا . والقوانين التشريعية لبرلمان كندا فى هذا المجال هسى قانون التأمين فى حالة المستشفيات والخدمات التشخيصية ، الذى اصبح نافذا فى ١ تموز / يوليو ١٩٥٨ ، وقانون الرعاية الطبية ، الذى اصبح نافذا فى ١ تموز / يوليو ١٩٦٨ ، وقانون الترتيبات المالية المشتركة بين الحكومة الاتحادية والمقاطعات وتمويل البرامج المقرره ، الذى اصبح نافذا فى ١ نيسان / ابريل ١٩٧٧ .

وقد سنت كافة المقاطعات وكلا الاقليمين تشريعا مقابلا وتشارك فى هذا المشروع للتأمين الصحى . ولجميع المقيمين حق الاستمتاع به . ويستند استحقاق الشمول الى وضع الاقامة وليس الى الجنسية . ويوسع المهاجرين مالكي الاراضى وفئات اخرى معينة من المقيمين الجدد فى كندا الحصول على تغطية منذ اليوم الاول فى جميع الولايات القضائية باستثناء كولومبيا البريطانية ، حيث يتطلب استحقاق التغطية فترة انتظار مدتها ثلاثة اشهر .

وتوفر خطط تأمين الرعاية فى المستشفيات والرعاية الطبية الشاملة فى المقاطعة تغطية مسددة سلفا لكافة جوانب الرعاية اللازمة طبيا والخاصة بالمستشفيات والممارسين الطبيين (عن طريق كلا الممارسين العامين والاختصاصيين) . وهذا يشمل الرعاية الكاملة فى حالة التوليد ، بغض النظر عن الحالة الاجتماعية . وتقدم معظم المقاطعات بمقتضى خططها الخاصة بالتأمين الصحى او بمقتضى تنظيمات اخرى ، منافع اضافية مولة تمويللا عاما (مثل الرعاية فى المستشفيات العقلية ، والمقاير التى يتم تعاطيها خارج المستشفيات والرعاية المنزلية ، والتربية الصحية) بيد ان مدى هذه الاعانات الاضافية ليس موحدا بين المقاطعات .

وفيما يتعلق بالانويت ووضع الهنود فى نظر القانون ، تقدم الرعاية الطبية مباشرة عن طريق حكومة كندا . وتقدم الحماية قبل الولادة ومعدّها من خلال برنامج شامل للرعاية الطبية تقدمه دائرة الصحة والرفاه الاجتماعى الوطنيه . ويشمل البرنامج مشاريع مثل اعداد معلومات بشأن البرامج المحققة للمناعة ، وجميع معلومات خاصة بالتغذية عن الاطفال الرضع ، ومراقبة تغذية المجتمع ، وطبع وتوزيع خرائط للنمو ، وتحليل اسباب الوفيات بين الاطفال الرضع وتقديم الهادى التوجيهية لاستخدام الهاسيل كالميت - جوهرين فى مكافحة الدرن .

(٣) الحماية الخاصة والمساعدة المقدمة للامهات العاملات بما في ذلك الاجازة مدفوعة الاجر او الاجازة المشفوعة باعانات الضمان الاجتماعى والضمانات ضد الفصل خلال فترة معقولة قبل ولادة الطفل ومعداها .

تتقاسم الحكومة الاتحادية وحكومات المقاطعات مسؤولية حماية الامومة ، وعلى المستوى الاتحادى ، يتضمن قانون العمل الكندى ، وقانون الادارة المالية ، وقانون التأمين ضد البطالة ، ١٩٧١ واتفاقات جماعية مختلفة احكاما خاصة باجازة الوضع . ويرد ادناه سردا لهذه القوانين والاتفاقات . وقد ورد فى الاقسام الخاصة بالمقاطعات فى هذا التقرير سردا للتدابير التى اتخذتها المقاطعات فيما يتعلق باجازة الوضع للمرأة العاملة .

(١) الموظفين الخاضعات للولاية الاتحادية غير موظفات الخدمة العامة .
ينص قانون العمل الكندى على اجازة وضع للنساء الموظفات فى مؤسسة خاضعة للولاية الاتحادية باستثناء اعضاء الخدمة العامة الكندية . ومن حق كل موظفة اتمت ١٢ شهرا متتالية من العمل المتصل مع رب عمل وتقدم اشعارا بنيتها الحصول على اجازة وضع قبل موعد الاجازة بأربعة اسابيع ، وتقدم الى رب عملها شهادة طبية تحدد الموعد التقديرى للوضع ، ان تحصل على اجازة وضع . وتتألف هذه الاجازة من فترة لا تتجاوز ١٢ اسبوعا او فترة مجملها ١٢ اسبوعا وفترة اضافية تساوى الفترة الممتدة بين الموعد المحدد فى الشهادة الطبية والموعد الفعلى للوضع ، اذا حدث الوضع بعد الموعد المحدد . ولا تبدأ هذه الاجازة قبل ١١ اسبوعا سابقة على الموعد المحدد فى الشهادة الطبية وتنتهى فى موعد لا يتجاوز ١٢ اسبوعا تلى الموعد الفعلى للوضع . وعند انتهاء اجازة الوضع يعيد رب العمل الموظفة الى الوظيفة التى كانت تشغلها فى الوقت الذى بدأت فيه تلك الاجازة ، او فى وظيفة مماثلة لا يقل أجرها ومزاياها عن الوظيفة السابقة . ولاغراض حساب المعاش والمزايا الاخرى ، سوف تعتبر الوظيفة التى تعقب انتهاء تلك الاجازة متصلة بالوظيفة السابقة على بدء تلك الاجازة . ولا يجوز لاي رب عمل فصل او وقف موظفة لمجرد انها حامل او طلبت اجازة وضع (الاقسام ٥٩-٢ و ٥٩-٣ و ٥٩-٤) .

(ب) موظفات الخدمة العامة الكندية

بمقتضى القسم ٧ من قانون الادارة المالية ، يملك مجلس الخزانة الكندى سلطة عامة لتجديد شروط واحكام الوظيفة ، بما فى ذلك اجازة الوضع ، لموظفات الخدمة العامة الكندية .

وتوجد بنود محددة تتعلق باجازة الوضع للموظفات اللواتى يمثلهن وكيل لعقد الصفقات ، فى الاتفاقات الجماعية بين مجلس الخزانة الكندى ، بوصفه رب عمل ، ومختلف وحدات عقد الصفقات فى مجال الخدمة العامة ، عملا بالقسمين ٥٤ و ٥٦ من قانون علاقات موظفى الخدمة العامة . وفيما يتعلق بالموظفات المستهدفات من الصفقات الجماعية

تحدد اجازة الوضع اما من خلال توجيهات مجلس الخزانة بشأن شروط وأحكام الوظيفة لبعض الموظفين غير المثليين أو من خلال توجيهات رب العمل التي تنطبق على فئة الادارة ايها انسب .

وبينما يوجد بعض التنوع بينها ، فان هذه الاتفاقات الجماعية والتوجيهات عموماً تنص على أن كل موظفة حامل سوف تمنح اجازة وضع دون اجر ، تبدأ قبل الموعد المتوقع للولادة ب ١١ أسبوع وتنتهي في موعد لا يتجاوز ٢٦ أسبوع عقب الولادة . ويجوز ان تبدأ اجازة الوضع ، بناءً على طلب الموظفة ، قبل أو بعد الموعد المتوقع للولادة ب ١١ أسبوع . ويجوز لرب العمل ان يطلب شهادة طبية بالحمل . وتدخل فترة الوضع في السنوات الاجمالية للخدمة التي تدخل في حساب استحقاقات المعاش ، والاجر عن فترة الانقطاع ، وزيادات الاجر ، ونسبة اجازات العطلات المجمعة . وخلال فترة اجازة الوضع ، تحتفظ الموظفة بوضع التأمين ، ويواصل رب العمل دفع حصته العادية من الاشتراكات المطلوبة بموجب خطط المعاش والتأمين للخدمة العامة .

(ج) اعانات اجازة الوضع

بموجب شروط قانون التأمين ضد البطالة ، لعام ١٩٢١ ، بصورته المعدلة يتعين على المرأة التي ترغب في الحصول على اعانات الوضع ان تكون قد أمضت ٢٠ أسبوعاً من العمل المستحق للتأمين خلال الاسبوع ال ٥٢ الاخيرة . كما يتعين ان تثبت انها اما عضواً في العمل ، أو تحصل على فوائد التأمين ضد البطالة أو كليهما ، وذلك لمدة ١٠ اسابيع على الاقل بين الاسبوع الثلاثين والخمسين السابقين على الموعد المتوقع للولادة .

وعندما ادرجت هذه الشروط في قانون التأمين ضد البطالة في عام ١٩٢١ ، كان الشرط الاساسي العام فيما يتعلق بسائر المطالبين المتقدمين للحصول على الاعانات بموجب القانون هو توافر ثمانية اسابيع أو اكثر من العمل المستحق للتأمين في الاسبوع ال ٥٢ السابقة . وقد تعرض هذا التفريق في الشرط للاعتراض امام المحاكم من جانب مدعية زعمت انه بلغ حد التمييز القائم على الجنس وانه انتهك مبدأ المساواة امام القانون الوارد في قانون الحقوق الكندي . وقد رأيت المحكمة العليا الكندية ، في حكمها الصادر في هذه القضية في عام ١٩٢٨ ، ان الشروط الخاصة التي تنطبق على النساء الحوامل لا تتعارض مع قانون الحقوق الكندي ، حيث انها تشكل جزءاً لا يتجزأ من مشروع تشريعي سن لاهداف اتحادية مشروعة تتعلق بحالات استثنى منها الرجال . ورأت المحكمة ان هذه الشروط لا تجيز ضد النساء الحوامل ، وانما تقدم لهن اعانات بالاضافة الى الاعانات الاخرى المنصوص عليها في القانون . (ستيليا بليس ، نائب وزير العدل الكندي ، ١٩٢٩)

وتعتبر العاملات في اي جزء من كندا مؤهلات للحصول على اعانات الوضع بموجب قانون التأمين ضد البطالة ، لعام ١٩٢١ ، اذا كان بوسعهن استيفاء شروط الاهلية بصرف النظر عما اذا كانت احدى المقاطعات أو احد الاقاليم له في تشريعه الخاص بالعمل أحكام تنص على اجازة الوضع أم لا .

وتتاح اعانات الوضع لغير الرعايا بنفس الاسلوب الذي تتاح به الرعايا شرط ان يكونوا مهاجرين مالكون لأرض في كندا وان يستوفوا من ناحية اخرى الشروط المحددة للحصول على اعانات الوضع .

وتدفع الاعانات ، بعد فترة انتظار مدتها اسبوعين ، بحد اقصى ١٥ اسبوعا متاليا . وتتوافر المرونة للمطالبة بالاعانات من حيث ان المدفوعات قد تبدأ قبل الموعد المتوقع للوضع بثمانية اسابيع وقد تنتهى بعد مضي ١٧ اسبوعا على اسبوع الوضع . ويشترط ان تقدم المطالبة بالاعانات شهادة طبية تحدد الموعد المتوقع للوضع ، وان تقدم المستندات الاخرى التي قد تطلبها لجنة التأمين ضد البطالة ، وان تقدم تاريخ مولد الطفل . وتقدر الاعانات بنسبه ٦٠ في المائة من ايرادات المرأة الخاضعة للتأمين .

ويجيز التشريع لأرباب العمل وضع خطط اضافية لاعانات البطالة ، اذا وافقت عليها اللجنة الكندية للعمال والهجرة ، ويسمح لرب العمل بزيادة اعانات الوضع لاحدى المطالبات بالاعانات وذلك بتقديم اعانات اضافية لها .

ويوجد في الخدمة العامة الاتحادية حاليا (١٩٨٢) نوعان من مخصصات الوضع الاضافية ويقدم كلا النوعين من خلال اتفاقات جماعية بين رب العمل ووحدات عقد لصفقات ومقتضى النوع الاول المتاح على نطاق واسع . يمكن للموظفات اللواتى فى اجازة وضع ان يحصلن بوجه عام على " اعانة مؤقتة " لمدة اسبوعين عن فترة الاسبوعين اللواتى يتعين عليهن الانتظار خلالهما قبل الحصول على اعانات الوضع الخاصة بالتأمين ضد البطالة ، وذلك بنفس نسبة الاعانات التى تدفع بموجب قانون التأمين ضد البطالة . ومقتضى النوع الثانى ، تكلل المخصصات التى تدفع لمدة ١٧ اسبوعا اعانات الوضع الخاضعة للتأمين ضد البطالة بحيث تصل الى ٩٣ في المائة من الراتب العادى للموظفة . ويقدم النوع الثانى من المخصصات حاليا (١٩٨٢) من خلال عدد قليل فقط من الاتفاقات الجماعية .

وتلخص نشرة التشريعات المتصلة بالنساء العاملات ، بين أمور اخرى ، الشروط الاتحادية وشروط المقاطعات المتصلة باجازة الوضع . وقد أعدها مكتب المرأة بوزارة العمل الاتحادية . أما دراسة اجازة الوضع فى كندا التى اعدتها لجنة المرأة العاملة التابعة للرابطة الكندية لمديري تشريعات العمل فتغطى الموضوع بمزيد من التعمق وتنظر فى مجالات المشكلة . وسوف ترسل نسخ من كلتا النشرتين الى الامين العام للأمم المتحدة بالاضافة الى هذا التقرير .

(٤) التدابير المحددة ، ان وجدت ، التى تخدم الامهات العاملات فى مهن حرة أو يشاركن فى مشروع اسرى ، خاصة فى الزراعة أو فى الحرف والمهن الصغيرة ، بما فى ذلك الضمانات الكافية ضد فقدان الدخل .

(٥) التدابير المحددة الهادفة الى مساعدة الامهات على اعالة اطفالهن في حالة وفاة الزوج أو تغييه .

تستمد تدابير المساعدة المقدمة للامهات في حالات وفاة الزوج أو تغييه من خطة كندا لتقديم المساعدة ، وخطة المعاشات الكندية ، وقانون الضريبة على الدخل .

(أ) خطة كندا لتقديم المساعدة

تتيح الخطة لحكومة كندا ان تتقاسم مع المقاطعات تكلفة اعانات المساعدة الاجتماعية للاشخاص المحتاجين ، بمن في ذلك الامهات .

(ب) خطة المعاشات الكندية

تستهدف بعض احكام الخطة مساعدة الامهات (والآباء) في اعالة اسرهم ، اما في الحالات التي يتوفى فيها أحد الزوجين ، او في حالة فشل الزواج . وتعد الخطة مشروفا اجباريا للضمان الاجتماعي يمكن الاشتراك فيه . ويتصل بالايرادات ، ويستهدف تقديم تدبير اساسي لحماية الدخل ضد طوارئ التقاعد ، والعجز والوفاء . وتنطبق خطة المعاشات الكندية على كافة ارجاء كندا عدا مقاطعة كويبك التي لها خطتها الخاصة .

وتتمثل التدابير الرئيسية التي تنص عليها الخطة والتي قد تساعد الامهات العاملات في معاش الزوج أو الزوجه واعانات الوفاء المقدمة الى الزوجة في حالة وفاة زوجها واعتماد النفقة المؤقتة القابل للتجزئة في حالة فسخ الزواج . وتدفع اعانة الوفاء بالفعل الى وريث المشارك المتوفى ، وهو الزوج في معظم الحالات .

(١) معاش الزوج أو الزوجه . بعد وفاة احد المشتركين في خطة المعاشات الكندية يجوز دفع معاش شهري للزوج أو الزوجة الموجود على قيد الحياة . ويؤهل المشتركون من يخلفونهم على قيد الحياة للحصول على هذه الاعانة اذا قدموا الاشتراكات المطلوبة الى الخطة لادنى فترة تؤهلهم لذلك . وتقدر هذه الفترة بثلاث السنوات التقويمية التي يطلب من الشخص دفع اشتراك عنها الى الخطة أو ١٠ سنوات تقويميه ايها اقل . الا انه لا يمكن في اية حال ان يكون الحد الادنى اقل من ثلاث سنوات . ويشترط ان يشترك الشخص في الخطة اعتبارا من ١ كانون الثاني / يناير ١٩٦٦ ، أو اعتبارا من الشهر التالي لعيد الميلاد الثامن عشر للشخص ، ايها ابعد . ولا تكون هناك اهلية اذا لم يف المشترك بالحد الادنى لشروط التأهيل .

وفي عام ١٩٨١ ، كان الحد الاقصى لمعاش الزوج أو الزوجة القابل للسداد للطرف الآخر ٦٥ سنة وما يزيد على ١٦٤٥٩ دولارا في الشهر ، وكان الحد الاقصى القابل للسداد للطرف الآخر الذي يقل عن ٦٥ سنة من العمر ١٦٥٦٨ دولارا . وتجري جدولة هذه الاعانات سنويا لتوضيح الزيادات في الرقم القياسي لأسعار المستهلكين .

وكان هناك ، في آذار / مارس ١٩٨١ ، حوالي ٢٥٦.٠٠٠ مستفيد من برنامج معاش الزوج أو الزوجة .

(٢) اعانة الرفاة . يجوز ، بعد وفاة احد المشتركين دفع اعانة وفاة اجمالية الى الارسله / الارمل (أو الوريث) . وفي عام ١٩٨١ ، وصلت هذه الاعانة الى مبلغ ١٤٧٠ دولار وهو ما يشكل نسبة ١٠ في المائة من الحد الاقصى لايرادات السنة المستحق عنها معاش بمقتضى خطة المعاشات الكندية عن تلك السنة . وتعيد معايير الاهلية فيما يتعلق باعانة الرفاة مطابقة لتلك الواردة اعلاه والمتعلقة بمعاش الزوج أو الزوجة .

(٣) اعتماد النفقة المؤقتة القابل للتجزئة . منذ ١ كانون الثاني / يناير ١٩٧٨ ، نخر خطة المعاشات الكندية الحماية (لطوارئ المعجز ، والرفاة ، والتقاعد) للزوج لزوجته تعمل في المنزل وللاطفال المعالين في حالة فسخ الزواج . ويجوز تجزئة اعتمادات المعاش التي كسبها احد الزوجين او كليهما خلال سنوات زواجهما مناصفة بينهما عند فسخ الزواج - الطلاق أو الابطال الرسمي . وفيما يلي الشروط المطلوب استيفائها لكي يكون المرء مؤهلا لتجزئة اعتمادات المعاش :

أ . يتعين ان يكون الانهاء الرسمي للزوج قد تم في ١ كانون الثاني / يناير ١٩٧٨ أو بعده ،

ب . يتعين ان يكون الزوجان قد عاشا معا لمدة ٣٦ شهرا متتاليا خلال الزواج كحد أدنى ،

ج . يتعين ان يعترف القانون الكندي بالانهاء القانوني ،

د . يتعين تقديم طلب في غضون ثلاث سنوات من التاريخ الفعلي لفسخ الزواج . ويعتبر هذا الشرط خطوة هامة نحو الاعتراف بمساهمة الزوج / الزوجة في المنزل .

(ج) قانون الضريبة على الدخل .

عند وفاة دافع الضريبة ، تقدم الاعانة في مجال التدابير الضريبية على النحو التالي :

(١) يعفى من الضريبة لاعانات التي تصل الى ١٠.٠٠٠ دولار والتي يحصل عليها الزوج أو الزوجة الموجود على قيد الحياة نتيجة لوفاة الطرف الآخر (القسم ٢٤٨) ،

(٢) يجوز للزوجة الموجودة على قيد الحياة استقطاع ١.٠٠٠ دولار من دخل معاشها لاغراض الضريبة على الدخل (القسم ١١٠ - ٢) ،

(٣) يجوز تحويل الملكية الرأسمالية الى الزوج او الزوجة الموجود على قيد الحياة دون فرض اية ضريبة (القسان ٧٠ (٦) و ٧٠ (٦-١)) ،

(٤) يجوز تحويل مزارع الاسرة والمشاريع الاسرية الصغيرة معفاة من الضريبة الى الابن أو الخفيد أو ابن الخفيد (الاقسام الفرعية ٧٠ (٩) و ٧٠ (٩-٢)) و ٧٠ (٩-٤) .

و عند الانفصال أو الطلاق ، تعتبر الاعالة التي يدفعها دافع الضريبة لزوجته أو لزوجته السابقة ولأطفالها قابلة للاستقطاع لاغراض الضريبة على الدخل (الفقرتان ٦٠ (ب) و ٦٠ (ج)) .

جيم . حماية الاطفال والشباب

(١) القوانين الاساسية والنظم الادارية ، والتدابير الاخرى ، بما فى ذلك الاغاقات الجماعية واحكام المحاكم ، ان وجدت ، الرامية الى حماية ومساعدة جميع الاطفال والشباب ، بغية اتاحة الفرص والتسهيلات لهم لاغراض تطورهم الجسائى والنفسى الاجتماعى دون تفرقة أو تمييز بسبب المولد ، أو الاصل الاجتماعى أو ظروف اخرى .

وفىما يلى القوانين الاساسية والتدابير الاخرى الخاصة بحماية الاطفال والشباب والتي سوف تناقش تحت هذا العنوان :

خطة كندا لتقديم المساعدة ، النظم الاساسية الكندية المنقحة ، ١٩٧٠ ، ج - جيم - ١

قانون مخصصات الاسرة لعام ١٩٧٣ ، النظم الاساسية الكندية ، ١٩٧٣ - ١٩٧٤ ، ج - ٤٤

خطة المعاشات الكندية ، النظم الاساسية الكندية المنقحة ، ١٩٧٠ ، ج - جيم - ٥

قانون انحراف الاحداث ، النظم الاساسية الكندية المنقحة ، ١٩٧٠ ، ج - باء - ٣

القانون الجنائى ، النظم الاساسية الكندية المنقحة ، ١٩٧٠ ، ج - جيم - ٣٤

قانون المنتجات الخطره ، النظم الاساسية الكندية المنقحة ، ١٩٧٠ ، ج - حاء - ٣

انشطة مختلفة تتعلق باسامة معاملة الطفل

قانون العمل الكندى ، النظم الاساسية الكندية المنقحة ، ج - لام - ١ .

(٢) التدابير الخاصة المتعلقة برعاية وتربية الاطفال المنفصلين عن امهاتهم والمحرومين

من اسرة ، والاطفال المعوقين جسمانيا ، أو عقليا أو اجتماعيا ، والقصر المنحرفين .

(٢) خدمات مقدمة الى الاطفال

تتحمل حكومة كندا ، من خلال خطة كندا لتقديم المساعدة ٥٠ في المائة من بعض التكاليف المتصلة بتوفير خدمات رعاية الطفل . ويشمل هذا بعض وظائف رعاية الطفل التي تقوم بها سلطات المقاطعات والمتصلة بقبول الشكاوى ، المتعلقة بالاهمال أو سوء المعاملة والتحقيق فيها والكشف عنها ، بما في ذلك تشغيل تسجيل مركزي ، وكذلك عمليات حجز أو تعيين المكان الملائم للاطفال الذين يزعم انهم في حالة اهمال أو بحاجة الى حماية حسبما جاء في قوانين رعاية الطفل في المقاطعات .

وتشارك الخطة في تكلفة الرعاية والخدمات المقدمة بالفعل الى الاطفال في دور الاقارب من حيث التربية أو الحضانه ، والدور الجماعية ومؤسسات رعاية الطفل وكذلك في التكاليف المتصلة بتسمية هذه الموارد . وتقضى هذه الخطة أيضا بالمشاركة في تكاليف الخدمات المقدمة الى آباء الاطفال الذين هم في رعاية هيئة لرعاية الطفل حيث يتمثل الهدف في إعادة الاطفال الى بيوتهم ، والمحافظة على العلاقة التي تربط بين الوالد والطفل ، وتمكين الآباء من اداء واستئناف دورهم الابوي الكامل أو التخلي عنه ، حيثما كان ذلك مناسباً .

وتدعم الخطة كذلك الخدمات المقدمة الى الاطفال والاسر والتي تتميز بطابع وقائي وملطف وقد تشمل هذه خدمات الزامية تقدم الى اسر الاطفال الذين يعيشون في بيوتهم والذين يزعم أو يتبين انهم يتعرضون لسوء المعاملة أو للاهمال ، والخدمات المقدمة للاطفال الذين لا يرغب اباؤهم أو لا يقدررون على تقديم تلك الخدمات ، وخدمات دعم تقديم المشورة ، والرعاية الخارجية ، وخدمات تدبير شؤون المنزل للاسر ذات الدخل الهامشي وتتألف تكاليف وكالة الرعاية المقسمة من رواتب الموظفين ، وسفرياتهم ، ومؤتمرات تدريبهم ، بصورة اساسية .

(ب) المخصصات ذات الطابع الخاص

تتخذ التدابير بمقتضى قانون مخصصات الاسره ، لدفع مخصصات ذات طابع خاص لصالح الاطفال الذين تعولهم وكالات الرعاية ، أو الدوائر الحكومية أو المؤسسات ، أو الآباء المربون . وتدفع تلك المخصصات ، شأنها شأن مخصصات الاسرة ، على اساس شهري . وفي عام ١٩٨١ ، كانت النسبة لكل طفل ٣٣٥٣ دولاراً . وتجري فهرسة مبلغ هذه الاعانة سنويا لتوضيح الزيادات في الرقم القياسي لاسعار المستهلكين .

(ج) اعانات اليتامى

يجوز للمشاركين ، بمقتضى شروط خطة المعاشات الكندية ، تأهيل اطفالهم

للحصول على اعانات شهرية فى حالة وفاة المشترك . ويجوز للاشخاص الذين يولـون
الوصاية أو الاشراف على الاطفال المعالين لمشارك متوفى ، والذين هم دون سن ١٨
سنة ولم يتزوجوا قط ، التقدم بطلب نيابة عن هؤلاء الاطفال . ويجوز تقديم الطلب
سواء كان الاطفال الابناء الطبيعىون أو الابناء المتبنون قانونا للمشارك أو كان المشترك
قد تسناهم بالفعل . ويجوز مواصلة دفع اعانات اليتيم للاطفال بين سن ١٨ و ٢٥ سنة
المتفرغين للدراسة فى مدرسة أو جامعة ولم يتزوجوا قط . وفى عام ١٩٨١ ، كان حوالى
١٠١٠٠٠ طفل من اطفال المشتركين المتوفين يحصلون على اعانات اليتامى . ويمكن
دفع اعانات مماثلة لاعانات اليتامى لاطفال المشتركين العاجزين . وفى عام ١٩٨١ ، حصل
حوالى ٣٤٠٠٠ طفل على هذه الاعانات .

(د) القصر المنحرفون

يتناول قانون المنحرفين من الاحداث ، النظم الاساسية الكندية المنقحة ،
١٩٧٠ ، ج - باء - ٣ ، معاملة المنحرفين من القصر . ويعتبر القانون نافذا فى
جميع المقاطعات ماعدا نيوفاوندلاند حيث لا ينطبق لاسباب دستوريه . وللمقاطعة
نيوفاوندلاند تشريعها الخاص .

وينص القسم ٣ من القانون على انه حيثما يقضى بأن طفلا قد اتى تقصيرا ،
فانه سيعامل ليس باعتباره مذنباً ، وانما باعتباره شخصا فى حالة انحراف ولذا يحتاج
الى المساعدة والتوجيه والاشراف المناسب . ويعرف الطفل فى القانون بأنه الفتى أو
الفتاة دون سن ١٦ سنة أو أى سن آخر يحدده اية مقاطعة .

وينص القسم ٣٨ على أن القانون سوف يفسر تفسيراً مرناً حتى يتسنى تحقيق
الهدف منه ، وهو ان رعاية حدث من المنحرفين وكهالته ، وتأديبه سوف تشبه الى حد
بعيد ما يقدمه اليه والديه ، وان كل حدث من المنحرفين سوف يعامل من الناحية
العملية ليس باعتباره مذنباً ، وانما باعتباره طفلاً اسى توجيئه وارشاده ، ويحتاج الى
مساعدة ، وتشجيع ومساندة .

وفىما يتعلق برعاية المنحرفين من الاحداث ينص القانون فى القسم ٢٠ منه على
انه يجوز لمحكمة الاحداث اما ان تسلم الطفل لرعاية أو كهالة مسؤول مؤقت أو أى شخص
آخر مناسب ، أو يسمح للطفل بأن يبقى فى بيته ، أو ان تسلم الطفل لرعاية اى
جمعية لمساعدة الاطفال ، تكون منظمة كما ينهض بموجب قانون للجهاز التشريعى للمقاطعة
ويوافق عليها رئيس حكومة المقاطعة ، أو ان يحصل مدير البلدية ، ان وجد ، مسؤولاً
عنه اذا لم يكن هناك فى تلك البلدية جمعية لمساعدة الاطفال .

وينص القسم ٢٥ على انه ليس قانونياً تسليم حدث من المنحرفين يكون فيما يسدو
تحت سن ١٢ الى اية مدرسة صناعية ، ما لم والى ان تهذل محاولة لاصلاح ذلك الطفل

في بيته أو في دار للتربية أو في رعاية جمعية لمساعدة الاطفال ، أو مدير ، وما لم تجد المحكمة ان مصلحة الطفل ورفاهية المجتمع تتطلب ذلك الالتزام .

وينص القسم ٢٦ أيضا على انه لن يرسل حدث من المنحرفين أو يحجز تحت اية ظروف ، عند ادانته أو بعدها الى اية اصلاحية ، أو سجن بالمقاطعة أو سجن آخر ، أو قسم للشرطة ، أو اى مكان آخر يسجن فيه الكبار أو يجوز سجنهم فيه . على أن هذا القسم لا ينطبق على طفل يزيد عمره على ١٤ سنة حكم ضده عن طريق ادانته فى المحاكم العادية طبقا لاحكام القانون الجنائى .

(٣) تدابير حماية الاطفال والشباب ضد اشكال الاستغلال الاقتصادى ، والاجتماعى وجميع اشكال الاستغلال الاخرى ، أو الاهمال أو القسوة ومن اخضاعهم للمتاجر .

تعتبر المسؤولية الدستورية فى كندا فيما يتعلق بالتشريعات التى تمس الاطفال مقسمة بين الحكومة الاتحادية وحكومات المقاطعات .

وتقدم جميع المقاطعات والاقاليم نفا قانونيا على تدخل السلطة العامة أو مثلها المفوض عندما يظهر ان اطفالا دون سن محددة (١٦ أو ١٧ أو ١٨ سنة تبعاً للمقاطعة أو الاقليم) يتعرضون للاهمال أو يحتاجون الى الحماية حسب المعايير المبينة فى التشريع .

وسوجب تشريع رفاهية الطفل ، يجوز للمحكمة ان تأمر بالاشراف على حماية الطفل أو انتزاعه من والده (والديه) أو الوصى عليه (الاوصياء عليه) .

وتساهم الحكومة الاتحادية بدورها ، كما اوضحنا من قبل ، فى تكلفة الخدمات لهؤلاء الاطفال واسرهم بمقتضى ترتيبات اقتسام التكلفة مع المقاطعات .

وقد تدخلت الحكومة الاتحادية كذلك فى حماية الاطفال بسن مختلف النصوص التشريعية ، على سبيل المثال فى قانون الاحداث من المنحرفين ، النظم الاساسية الكندية المنقحة ، ١٩٧٠ ، ج - يا - ٣ ، وفى القانون الجنائى ، النظم الاساسية الكندية المنقحة ، ١٩٧٠ ، ج - جيم - ٣٤ ، وفى قانون المنتجات الخطره النظم الاساسية الكندية المنقحة ، ١٩٧٠ ، ج - حا - ٠٣ . كما قامت بعدد من المبادرات فيما يتعلق باساسة معاملة الطفل واهماله .

(١) قانون الاحداث من المنحرفين .

يعتبر قانون الاحداث من المنحرفين واقعة التشجيع على الانحراف أو حث طفل على ترك دار احتجاز أو دار تربية جريمة جنائية (القسآن ٣٣ و ٣٤) .

(ب) القانون الجنائسى

وقد جرم القانون الجنائسى ، من جانبه ، بعض افعال وانماط السلوك عندما يكون الضحايا الرئيسيون اطفالا . ويمكن ذكر ما يلى كأمثله :

- (١) فى ظروف معينة ، الجماع بين ذكر وانثى دون سن ١٦ (القسم ١٤٦) .
- (٢) ارتكاب الفاحشة مع المحارم (القسم ١٥٠) ،
- (٣) تسبب والد انثى دون سن ١٤ سنة أو الوصى عليها فى تدنيسها (القسم ١٦٦) ،
- (٤) قيام اى شخص مسؤول عن مكان ما بالسماح لانثى دون سن ١٨ سنة بممارسة جماع غير شرعى مع الذكور الموجودين فيه (القسم ١٦٧) ،
- (٥) تعريض اخلاق طفل دون سن ١٨ سنة للخطر عن طريق اتيان افعال فى منزل ذلك الطفل (القسم ١٦٨) ،
- (٦) فشل والد أو وصى على طفل دون سن ١٦ سنة فى تزويد ذلك الطفل بضروريات الحياه (القسم ١٩٧) ،
- (٧) التخلى غير القانونى عن طفل دون العاشرة من العمر أو تركه فى المراه بحيث قد تتعرض حياته أو صحته للخطر (القسم ٢٠٠) ،
- (٨) اختطاف طفل دون سن ١٤ سنة (القسم ٢٥٠) ،
- (٩) التسبب فى وفاة طفل عند ولادته (القسم ٢٢١) ،
- (١٠) فشل انثى لا تتمكن بقصد الا يحيا طفل أو اخفاء مولده ، فى الحصول على مساعدة خلال الولادة اذا ما اسفر هذا الفشل عن موت الطفل أو اصابته اصابة دائمة (القسم ٢٢٦) ،

(ج) قانون المنتجات الخطره

يحرم قانون المنتجات الخطره الاعلان عن ، أو بيع ، أو استيراد منتجات خطره ، ما عدا تلك التى تجيزها النظم . ويتمثل عدد كبير من هذه المنتجات فى منتجات يستخدمها الاطفال والمنتجات الكيماوية المنزلية ، التى يمكن ان تكون خطرة بشكل خاص على الاطفال اذا لم تصنف ، أو تخزن ، أو تعامل ، أو تستخدم على نحو لائق .

ويتضمن جدول مرفق بالقانون قائمة بحوالى ٣٠ مجموعة من المنتجات المحظور بصورة مشددة الاعلان عنها ، أو بيعها ، أو استيرادها الى كندا . كما يتضمن الجدول قائمة اخرى بأكثر من ٣٠ مجموعة من المنتجات التى يمكن الاعلان عنها او بيعها أو استيرادها الى كندا الا وفقا لما تجيزه النظم . وقد سنت نظم تتعلق ، بين اشياء اخرى ، باللعب ، والمواد الخطره ، ومجموعات التربية العلمية ، ومقاعد واطقم عربات

الاطفال ، وأسرة ومهاد الاطفال ، والحظائر النقالة التي يلعب ضمنها الاطفال والمهدئات ومواد الطلاء السائلة .

ويجوز لرئيس الحكومة ان يعدل الجدول عن طريق اصدار امر باضافة منتجات جديدة الى القائمة أو بأن يحذف منها اى منتج أو مادة كان مقتنعا بادراجها ولم تعد ضرورية .

(د) أنشطة تتعلق باسامة معاملة الطفل واهماله .

استجابة لتوصيات تقرير اسامة معاملة الطفل واهماله (١٩٧٥) للجنة البرلمانية الدائمة لشؤون الصحة والرعاية والشؤون الاجتماعية ومتابعة لاجتماعات تشاورية وطنية عديدة عقدت في ١٩٧٨ و ١٩٨٠ و ١٩٨١ ، قامت وزارة الصحة والرعاية الوطنية بالانشطة التالية فيما يتعلق باسامة معاملة الطفل واهماله .

(١) برنامج الاعلام الخاص باسامة معاملة الطفل . وضعت الوزارة ، في عام ١٩٧٨ ، برنامج الاعلام الخاص باسامة معاملة الطفل الذي يستهدف انتاج وترويج مواد اعلامية بشأن جميع جوانب اسامة معاملة الطفل واهماله ، وتقديم خدمات استشارية الى المقاطعات والاتحادات الطوعية ، والجماعات والافراد في المجتمع . وقد جرى توسيع البرنامج مؤخرا حتى يلبي الاحتياجات الاعلامية العامة والمهنية المتزايدة في مختلف ارجاء البلاد .

وكمثال على انشطته ، مول البرنامج ، ويوزع حاليا على نطاق واسع ، النشرة التالية التي اعدتها مؤسسة الشجرة : البحوث ومشاريع البيان العملى فى مجال اسامة معاملة الطفل واهماله فى كندا .

ويشارك البرنامج بنشاط فى تخطيط وتنظيم المؤتمر الخامس للجمعية الدولية لمنع اسامة معاملة الطفل واهماله ، الذى ينعقد فى مونتريال فى ايلول / سبتمبر ١٩٨٤ .

(٢) دراسة الجرائم الجنسية ضد الاطفال والشباب . تشترك وزارة الصحة والرعاية الوطنية مع وزارة العدل فى تمويل دراسة رئيسية لبحث مدى حدوث وانتشار الجرائم الجنسية ضد الاطفال والشباب فى كندا وللتنوعية بتحسينات فى القوانين من اجل حماية الشباب من اسامة المعاملة الجنسية والاستغلال . ومن المتوقع صدور تقرير فى عام ١٩٨٤ .

(٣) مبادرات اخرى . يقدم البرنامج الوطنى لمنع الرقابة وبرنامج البحوث والتنمية الصحية الوطنى اعتمادات مالية للبحوث ومشاريع البيان العملى المتصلة بالجوانب الصحية وجوانب الرعاية الخاصة باسامة معاملة الطفل واهماله .

وقد اوجز اقتراح بانشاء غرفة مقاصة وطنية بشأن العنف الاسرى فى " نحو مساواة المرأة ، خطة العمل الوطنية الحكومية ، وضع المرأة .

وقد انشأ وزير الصحة والرعاية الوطنية غرفة المقاصة هذه ، التى تقدم معلومات

قانونية ، ومعلومات خاصة بالبحث والخبرة التقنية بوصفها خدمة مقدمة للحكومات ، والجماعات ، والافراد الذين يقدمون المساعدة لضحايا العنف الاسرى . وقد ادمج برنامج الاعلام الخاص باساسة معاملة الطفل المذكور اعلاه فى غرفة المقاصة هذه .

واخيرا ، قامت الوزارة ، بالاشتراك مع الهيئة الوطنية للاعلام ، باختيار وشراء افلام عن العنف الاسرى ، تشكل افلاما حول اساسة المعاملة البدنية والاهمال البدنى وحول اساسة معاملة الاطفال . وهذه الافلام مودعة فى مكاتب الهيئة الوطنية للاعلام البالغ عددها ٣٠ مكتبا منتشرة عبر البلاد حيث تكون متاحة للجمهور .

(٤) احكام تنظم الاعمال التى يقوم بها الاطفال والشباب ، بما فى ذلك الحد العمري الادنى للعمل المدفوع الاجر أو غير المدفوع الاجر ، وتنظيم ساعات العمل المسمول والراحة ، وحظر أو تقييد العمل الليلي و العقوبات المفروضة عن انتهاكات تلك النصوص .

(٥) التدابير المتخذة لمنع تشغيل الاطفال والشباب فى اى عمل يكون خطر على حياتهم ، أو ضارا باخلاقهم أو صحتهم أو يحتمل ان يعرقل نموهم الجسمانى والنفسى الطبيعى والعقوبات المفروضة على انتهاكات تلك التدابير .

وتعتبر كذا طرفا فى الاتفاقيات التالية لمنظمة العمل الدولية والخاصة بتشغيل الاطفال والشباب :

الاتفاقية المحددة للحد الادنى لسن قبول توظيف الاطفال للعمل فى البحر (رقم ٧)

الاتفاقية المحددة للحد الادنى لسن قبول توظيف الشباب كبرادين أو وقادين (رقم ١٥)

الاتفاقية المتعلقة بالفحص الطبى الاجبارى للاطفال والشباب العاملين فى البحر (رقم ١٦)

الاتفاقية المحددة للحد الادنى لسن قبول الاطفال للعمل فى البحر (٥٨)

وتنظم انظمة معايير العمل الكندية المعتمدة عمسلا بقانون العمل الكندى، والتي تنطبق على العاملين فى منشآت خاضعة للولاية الاتحادية ، تشغيل الاشخاص من هم دون سن ١٧ سنة فى اى مكتب أو مصنع ، أو مرفق للنقل ، أو الاتصال أو خدمات الصيانة ، أو الاعمال الانشائية ، أو وظيفة اخرى تدهل فى نطاق الاعمال أو المشاريع أو الاعمال التجارية الاتحادية . ويجوز تشغيل الفرد دون سن ١٧ سنة فى تلك الاعمال فى نطاق الولاية الاتحادية اذا لم يكن من المطلوب منه بموجب قانون المقاطعة التى يقيم فيها ان يكون مداوما فى المدرسة . وتنطبق كذلك الشروط التالية .

لا ينبغي القيام بالعمل تحت الارض فى منجم ، ولا ينبغي ان يتضمن العمل أو الدخول فى مكان يحظر على العامل الدخول اليه بمقتضى الانظمة الخاصة بالمتجبرات ولا ينبغي ان يعمل كعامل فى الطاقة الذرية بصورتها المحددة فى انظمة التحكم فى الطاقة الذرية ، ولا ينبغي ان يكون العمل بموجب قانون الملاحة الكدى الذى يحظر قيام العامل به بحكم السن ، أو العمل الذى يحتمل ان يكون ضارا بالصحة أو السلامة .

ويجوز لرب عمل الا يشترط أو يسمح للعامل الذى هو دون سن ١٧ سنة بالعمل ما بين الساعة ١١ مساءً و ٦ صباحاً من اليوم التالى . ومن المقرر ان يدفع للعامل أجره بمعدل لا يقل عن الحد الأدنى المحدد للاجر أو لا يقل عما يعادل الاجر عن الوقت الذى جرى العمل خلاله حين تدفع الاجور على اى اساس زمنى غير الاساس الذى يحتسب بالساعة . ويقدر معدل الحد الأدنى للأجر فى الساعة فى نطاق الولاية الاتحادية فيما يتعلق بالمستخدمين من هم فى سن ١٧ سنة ويزيد بمبلغ ٣٥٠ دولار فى عام ١٩٨٢ . وفيما يتعلق بالمستخدمين الذين هم دون سن ١٧ سنة ، يكون المعدل هو ٣٢٥ دولار للساعة . الا انه يجوز دفع الأجر لمستخدم دون سن ١٧ سنة ويجرى تدريسه اثناء العمل بمعدل لا يقل عن ٣٢٥ دولار اذا ما استوفى الشروط التى تحددها الانظمة . والاساس الاول المسموح به لأجر يقل عن ٣٢٥ دولار للساعة هو اذا كان المستخدم متديراً مسجلاً تحت قانون التدريب فى المقاطعة ويدفع له اجر وفقاً لجدول المعدلات المقرر بموجب القانون . كما يجوز دفع اجر اقل اذا اثبت رب العمل ، بما يرضى وزير العمل ، ان المستخدم يتلقى تدريباً تحت الاشراف المباشر لشخص مؤهل تماماً فى المهنة لكن يتم تعليمه تمهيداً للعمل مع رب العمل ، أو فى مكان آخر ، بمعدل اجر يتجاوز الحد الأدنى للمعدل الاتحادى وقدره ٣٥٠ دولار للساعة . وعلاوة على ذلك ، يتعين ان يحصل المستخدم على أجر ، خلال فترة تدريسه بمعدل يرى الوزير انه مناسب لفترة التدريب أو لاي جزء من الفترة .

ويعاقب على انتهاكات الجزء الثالث من قانون العمل الكدى أو انظمة معايير العمل الكندية التى تنطبق فى الظروف المشار اليها اعلاه ، بالغرامة أو الحبس ، عند الادانة الجزئية .

وقد سنت حكومة الاقاليم الشمالية الغربية ، عملاً بالقانون الوضعى لمعايير العمل انظمة تشغيل الشباب التى تحظر تشغيل الشباب (الاشخاص الذين لم يبلغوا سن ١٧ سنة) فى اية صناعات انشائية ما لم يحصل المستخدم أولاً على موافقة كتابية من موظف معايير العمل . وفيما يتعلق بأية صناعة اخرى ، يخضع تشغيل الشباب لاعتبار مؤداه ان رب العمل ينبغي ، عند الطلب ، ان يكون قادراً على اقناع موظف معايير العمل بأن تشغيل الشاب لا يحتمل ان يكون ضاراً بصحة الشاب أو تعليمه ، أو صفته الاخلاقية . ولا يسمح لأى رب عمل بأن يشترط على الشاب ان يعمل فى اى وقت بسن الساعة ١١ مساءً و ٦ صباحاً دون ان يحصل اولاً على موافقة كتابية من موظف معايير العمل .

وينص القانون الوضعى لأمن المناجم (القسم ١١) على عدم جواز تشغيل أى شخص دون سن ١٦ سنة فى المنجم أو حوله وعلى عدم جواز تشغيل أى شخص دون سن ١٨ سنة تحت الأرض أو فى العمل الذى يجرى على سطح حفرة أو محجر مفتوح .

وهناك فى إقليم يوكون نص على الانظمة التى تراعى بموجب القانون الوضعى لمعايير العمل فيما يتعلق بظروف تشغيل الاشخاص من هم دون سن ١٧ سنة ، الا انه لم توضع اية انظمة (القسم ١٤ (١) (و)) . وينص القانون الوضعى لأمن المناجم (القسم ١٠ (١)) على عدم تشغيل احد دون سن ١٨ سنة تحت الأرض .

(٦) البيانات الاحصائية وغيرها التى تبين عدد الاطفال والشباب فى مختلف المجموعات العمرية الذين يعملون بالفعل ، وقطاعات أو نوع العمل المستخدمين فيه .

تقوم وكالة الاحصاءات الكندية بجمع الاحصاءات عن قوة العمل فى كندا . وتوجد فى ملحق لهذا التقرير جداول احصاءات بشأن خصائص قوة العمل للمجموعة العمرية ١٥ - ١٩ لعام ١٩٧٨ . ويمكن التوصل الى بيانات تفصيلية عن المهن وقطاعات الصناعات التى عملوا فيها فى عام ١٩٧١ فى البيان المصور ٩٤ - ٧٢٣ ، المجلد الثالث ، الجزء ٢ (النشرة ٥٠٣ - ٢) والبيان المصور ٩٤ - ٧٤٩ ، المجلد الثالث ، الجزء ٥ (النشرة ٥٠٣ - ٢) من احصاء عام ١٩٧١ ، وترسل نسخ منها الى الامين العام للامم المتحدة مشفوعة بهذا التقرير .

المادة ١١ : الحق فى مستوى معيشة لائىق

ألف . التدابير العامة والخاصة
المتخذة لتحقيق مستوى
معيشة لائق وتحسين متصل
لاحوال الشعب المعيشية

ارتفع مستوى معيشة الكنديين واحوالهم المعيشية بدرجة كبيرة على مر العقود الاخيره . ويعتبر مستوى معيشة سكان كندا بوجه عام واحدا من اعلى المستويات فى العالم .

ومع ذلك فانه ما تزال هناك تفاوتات كبيرة فى الدخل بين السكان ، وكذلك تفاوتات اقليمية فى مستوى المعيشة . وتقوم حكومة كندا ، بالتعاون مع المقاطعات ، بالاشترك فى برامج مختلفة تهدف الى تقديم ضرورات الحياة الاساسية الى المحتاجين

وفي برامج تهدف الى تقليل التفاوتات الاقتصادية الاقليمية . وفيما يلي موجزا للبرامج الرئيسية في هذا الصدد .

ويدرك الكنديون ان هناك كذلك تفاوتات في جميع انحاء العالم في مستويات معيشة الناس واحوالهم المعيشية . وسوف يرد فيما يلي موجزا لمساهمة كندا في المساعدات الانمائية الدولية .

(ا) خطة كندا لتقديم المساعدة

يمقتضى الجزء ١ من خطة كندا لتقديم المساعدة تتخذ التدابير من أجل اقتسام المقاطعات والاقاليم لتكلفة مدفوعات المساعدة الاجتماعية العامة المقدمة للاشخاص المحتاجين وتشمل المساعدة مدفوعات من اجل الغذاء ، والماوى ، والملبس ، والوقود ، والمنافع والامدادات المنزلية ، والاحتياجات الشخصية ، وكذلك خدمات الرعاية المقررة ومنسجود الاحتياجات الخاصة ، كالادوات او المعدات اللازمة للحصول على عمل والاصلاحيات او التغييرات اللازم ادخالها على المستلكات . كما تساهم خطة كندا لتقديم المساعدة في تكاليف تقديم الرعاية للكبار والاطفال المحتاجين الموجودين في دور للرعاية الخاصة معترف بها باستثناء التكاليف المتصلة بالرعاية السكنية طويلة الاجل للكبار والتي ادرجت منذ عام ١٩٧٧ تحت قانون الترتيبات المالية المشتركة بين الحكومة الاتحادية والمقاطعات وتمويل البرامج المقرره . وتتألف المكونات الاخرى للمساعدة التي تتقاسم تكلفتها من المخصصات المتعلقة بوسائل الراحة المقدمة الى نزلاء دور الرعاية الخاصة والمستشفيات وبعض تكاليف الرعاية الصحية ونفقات رفاهية الطفل مثل تكاليف اعالة الاطفال في دور التربية

(ب) السياسات الاقليمية

على نحو ما اوضحنا في تقرير كندا عن المواد من ٦ الى ٩ من العهد (32 . Add / 8 / 1978 / E) أنشأت حكومت كندا في عام ١٩٦٩ وزارة التوسع الاقتصادي الاقليمي التي تمثل هدفها الرئيسي في مساعدة وتشجيع كل اقليم من اقاليم كندا في تحقيق امكانياته الاقتصادية والاجتماعية . وتحقيقا لهذا الهدف ، اقرت الوزارة اتفاقات انمائية مع المقاطعات وتعاونت معها في تنمية برامج محددة . وقد تضمنت اهداف هذه الاتفاقات والبرامج زيادة الفرص المتاحة للناس لتحسين المستويات الفعلية للمعيشة .

وقد اعيد في عام ١٩٨٢ تنظيم الوزارات الاقتصادية لحكومة كندا ، وعملية صنع القرار من جانب مجلس الوزراء من اجل اشراك الحكومة كلها في التنمية الاقتصادية الاقليمية . وقبل اعادة التنظيم هذه ، كانت وزارة التوسع الاقتصادي الاقليمي هي الوزارة الوحيدة المكلفة بشكل محدد بمساعدة وتشجيع كل اقليم في كندا لتحقيق امكانيته . ومنذ ذلك الحين فصاعدا ، سوف تشارك جميع الوزارات العاملة في التنمية الاقتصادية مشاركة مباشرة على المستوى الاقليمي كنتيجة لزيادة في القوة البشرية والبرامج في الاقاليم .

ويتم التنسيق بين الأنشطة الاقليمية لهذه الوزارات عن طريق وزارة الدولة للتنمية الاقتصادية والاقليمية ، المسؤولة ايضا عن التخطيط الاقتصادى الاقليمى بوجه عام .

وقد اعلن أيضا فى عام ١٩٨٢ عن انشاء دائرة التوسع الصناعى الاقليمى . وتجمع هذه الوزارة الجديدة الخدمات المنظمة للبرامج الاقليمية داخل وزارة التوسع الاقتصادى الاقليمى وتلك المتصلة بالصناعة ، والمشاريع التجارية الصغيره والسياحة داخل وزارة الصناعة ، والتجارة ، والحرف . وتهدف اعادة التنظيم هذه الى تعزيز تنمية البرامج والسياسات الصناعية المكيفة طبقا لاحتياجات البلاد ككل واحتياجات الاقاليم المختلفة والى تحسين ادارة البرامج الصناعية فى كل اقليم .

(ج) التنمية الاقتصادية الهندية والشمالية

تشيا مع التزامات كندا الدستورية والقانونية تجاه الشعوب الهندية والانويتيه ، ومع مبادئ التنمية الذاتية واتاحة الفرص امام الناس لتحسين مستويات المعيشة الفعلية تهدف وزارة الشؤون الهندية والتنمية الشمالية الى مساندة الهنود والانويت فى جهودهم الرامية الى تحديد وتنمية الموارد والفرص الجماعية والفردية من أجل الاعتماد الاقتصادى على الذات ، والى تعزيز فرص التنمية الاقتصادية والعمالة للسكان الشماليين .

وقد وضعت الوزارة ، بغية تحقيق هذه الاهداف ، برامج محددة لمساعدة الهنود ، والجماعات الهندية ، وشعب الانويت فى خلق فرص للاستثمار ، والعمل والتنمية الاجتماعية - الاقتصادية . وتشارك الوزارة بالتعاون مع حكومتى يوكون والاقاليم الشمالية الغربية فى استحداث برامج اجتماعية - اقتصادية ، وفى اتاحة فرص العمالة والتدريب امام السكان الشماليين غير المحظوظين . كما تشارك الوزارة فى تحليل مقترحات التنمية الاقليمية ، وفى التفاوض بشأن اتفاقات للتنمية الاقتصادية الاقليمية مع كلا الاقليمين .

(د) مدفوعات التسوية

اعترافا من حكومة كندا بأن المقاطعات جميعها لا تحصل على نفس المبالغ من الدخل عن طريق مصادر دخلها العادية ، فانها تعيد توزيع بعض من إيراداتها الخاصة على المقاطعات ذات الاحتياجات الاكبر وذلك من خلال مدفوعات التسوية . وهذا يتيح لهذه المقاطعات ان تقدم لسكانها مستويات الخدمات التى لا يمكنهم الحصول عليها دون ذلك .

(هـ) التعاون الدولى

ساهمت كندا فى المجال الدولى ، فى المساعدات الانمائية منذ عام ١٩٥٠ . وقد زاد هذا الجهد منذ عام ١٩٦٨ مع انشاء الوكالة الكندية للتنمية الدولية . وفى عام ١٩٧٠ ، اكدت حكومة كندا هذا الدافع الجديد فى مجال استعراض سياستها الخارجية وبعد ذلك بخمس سنوات ، ابرزت استراتيجية التعاون الدولى لأغراض التنمية للفترة

- ١٩٧٥ - ١٩٨٠ الأهمية المتزايدة للعلاقات الكندية مع البلدان النامية ، وتضمنت تعبيراً عن جدية التزاماتها القائمة على أربعة مبادئ رئيسية :
- ١ ' التزام بزيادة نصيبها من ثروة كندا ،
 - ٢ ' نقل الموارد بطريقة تؤدي الى زيادة اعتماد البلدان النامية على الذات ،
 - ٣ ' تركيز المساعدات الانمائية في البلدان النامية الأكثر فقراً ،
 - ٤ ' إيلاء الأولوية للاهتمام بتلبية الاحتياجات الأساسية لسكانها ، ومشاركة كل الجماعات الاجتماعية في عملية التنمية .

وقد قامت الوكالة الكندية للتنمية الدولية بتوسيع نطاق العناصر الرئيسية لاستراتيجيتها لعام ١٩٧٥ - ١٩٨٠ للنظر في القطاعات الثلاثة التالية ذات الأهمية الأغذية والزراعة والطاقة ، وتنمية الموارد البشرية . وتهدف المشاريع الثلاثة كلها الى مساعدة البلدان النامية في تلبية الاحتياجات البشرية الأساسية لسكانها .

وتعتبر تلبية الاحتياجات البشرية الأساسية ، كما حددتها منظمة العمل الدولية ، أساسية لاستراتيجية كندا للتعاون الدولي لأغراض التنمية . وتؤكد الاستراتيجية بوضوح أهمية الاحتياجات الأساسية في وضع السياسة . وتؤكد النقطة ٥ على أهمية تحسين نوعية الحياة في جميع قطاعات سكان العالم النامي . وتحدد النقطة ٧ أن المساعدة سوف تتركز بدرجة أكبر على جوانب التنمية الأكثر أهمية : إنتاج الغذاء وتوزيعه ، التنمية الريفية ، التعليم ، الصحة العامة ، والديمقراطية . وسوف تخصص هذه المساعدة بوجه خاص للبلدان الأكثر فقراً ، كما جاء في النقطة ٨ . وعلى صعيد عام ، خصص البرنامج الثنائي حوالي ثلاثة أرباع موارده لتلك المساعدة . وتكفل الوكالة الكندية للتنمية الدولية أن تقوم جميع الشعب في المنطقة باستعراض دورى لبرامجها واستكمالها بغية تحديد الاحتياجات البشرية بشكل أدق وتحديد المجموعات المستهدفة . وقد شاركت الوكالة في عام ١٩٨٠ - ١٩٨١ في أكثر من ٢٠٠٠ مشروع تكفلها أكثر من ١٤٠ منظمة غير حكومية وتستهدف نسبة ٨٠ في المائة من هذه المشاريع القطاعات الأكثر فقراً من المجتمعات المذكورة وتتضمن التنمية الزراعية ، والريفية ، والمجتمعية ، وكذلك الصحة ، والتعليم ، والمياه ، والمشاريع الصغيرة والتعاونيات .

وفيما يتعلق بالبرنامج المتعدد الاطراف تدعم كندا نوعين رئيسيين من المؤسسات متعددة الاطراف وبرامجها - المؤسسات المالية ومصارف التنمية من ناحية ومنظمات الامم المتحدة للتنمية ، ومؤسسات الكومنولث والمجموعة الناطقة بالفرنسية ، ومؤسسات البحث الدولية من ناحية أخرى . ويعتبر الاتحاد الانمائي الدولي ، وبرنامج الاغذية العالمي وبرنامج الامم المتحدة الانمائي من بين المستفيدين الرئيسيين .

وعلاوة على ذلك تعترف الحكومة بأهمية العلم والتكنولوجيا في الرفاء بأهداف التنمية كما تعترف بضرورة انشاء بنية أساسية للبحث لتمكين البلدان من حل مشاكلها . ورغم

ان الوكالة الكندية للتنمية الدولية تمول بعض الانشطة ذات الطابع العلمى والتكنولوجى ، الا ان المركز الدولى لبحوث التنمية هو القناة الرئيسية فى ميدان البحث . ويتمثل دوره فى دعم البحوث الزراعية ، والطبية ، والتعليمية ، والاجتماعية المناسبة لتلبية الاحتياجات الاساسية لاکثر مجتمعات العالم حاجة . وفى ١٩٨٠ - ١٩٨١ ، كانت ميزانية المركز ٣٨٨٩ مليون دولار . وتدعم شعبته الخاصة بعلم الزراعة ، والاغذية والتغذية ، على سبيل المثال ، بدعم تنمية الموارد الزراعية ، والحيوانية ، والبحرية والحرية .

وبالاضافة الى هذه الوسائل الرئيسية الأوسع لتوجيه المساعدة لتلبية الاحتياجات البشرية الاساسية ، ينبغى إبراز ثلاثة أنشطة اخرى : المساعدة الغذائية ، برنامج ادماج المرأة فى عملية التنمية ، والتعاون التقنى .

وكانت المساعدة الغذائية دائما المكون الرئيسى للمساعدة الكندية ، اذ تستأثر بنسبة تتراوح بين ١٥ و ٢٠ فى المائة من الانفاقات الاجمالية . وفى عام ١٩٨٠ - ١٩٨١ كانت المساعدة الغذائية الاجمالية ١٨٣,٤٩ مليون دولار - ١٠٦,٨٢ مليون دولار للبرنامج متعدد الاطراف ، ٧٣,١٧ مليون دولار للبرنامج الثنائى ، و ٣,٥ مليون دولار لبرنامج المنظمات غير الحكومية . وقد انشىء مركز تنسيق وتقييم المساعدة الغذائية فى عام ١٩٧٨ لتحسين فعالية وكفاءة المساعدة الغذائية الكندية . وقد اتخذت تدابير معينة لتقييم المشاركة الكندية فى برنامج الاغذية العالمى وبرنامج مسح اللبن للمنظمات غير الحكومية على سبيل المثال . وبالإضافة الى المشاركة فى برامج الاغذية العالمى ، تشارك كندا فى برنامج قواعد الاغذية المشترك بين منظمة الاغذية والزراعة ومنظمة الصحة العالمية (مدونة قواعد الاغذية) . وتحضى القواعد المعتمدة بمقتضى هذا البرنامج المستهلكين وتسهل التجارة العالمية .

وفىما يتعلق بمشاركة المرأة فى التنمية انشىء فى عام ١٩٧٦ مركز جديد يتولى مسؤولية هذه المسألة داخل الوكالة الكندية للتنمية الدولية ، هو برنامج اشراك المرأة فى التنمية . ويهدف هذا البرنامج الى : (أ) تعزيز السياسات والاستراتيجيات المؤاتية لمشاركة المرأة فى عملية التنمية الاجتماعية والاقتصادية فى البلدان المعنية ، (ب) بحث المعلومات على مديرى التخطيط والمشاريع و (ج) تنظيم مؤتمرات و/أو اجتماعات مناسبة للنظر فى دور المرأة فى التنمية .

وفى عام ١٩٨٠ ، حددت الوكالة الكندية للتنمية الدولية اكثر من ٣٠ برنامج ثنائى تتضمن مكونات لها اثر متوقع على المرأة فى القطاعات الزراعية والتعليمية ، والصحية ، وقطاع العمالة . وقد تم السعى بنشاط من أجل مشاركة المرأة فى تنفيذ البرامج الثنائية ووضع دورها فى الاعتبار فى عملية التخطيط . كما شاركت الوكالة بصورة غير مباشرة فى العديد من مشاريع المنظمات غير الحكومية والمشاريع متعددة الاطراف ذات الأهمية الخاصة لتحسين الاحتياجات الاساسية لاکثر النساء فقرا .

واخيرا ما يزال التعاون التقنى يشكل جزءا لا يتجزأ من البرنامج الثنائى . ففى عام ١٩٨٠ وقد ساهم حوالى ٦٠٠ كدى بجهودهم فى مشاريع فى العالم النامى ، وعمل اكثر من ٥٩ فى المائة من هؤلاء فى القطاعات التعليمية وقطاعات الموارد المتجددة . وقد تعاونت الوكالة الكندية للتنمية الدولية فى نطاق برامجها الخاصة مع اتحاد جامعات وكليات كندا فى انشاء مكتب للتنمية الدولية من اجل تعزيز دور الاتحاد فى التنمية الدولية . وتجرى شعبة التعاون المؤسسى للوكالة مشاورات ، بل وتقدم دعما ماليا الى المؤسسات التعليمية الكندية التى تريد ادارة مشاريعها الخاصة فى مجالات مثل الصحة الحيوانية أو التكنولوجيا أو التدريب الريفى ، أو نوعية المياه أو التبادل الفنى والاضافة الى ذلك ، تؤيد الوكالة تدريب حوالى ١٥٠٠ طالب فى كندا وفى بلدان نامية . وتشجع الوكالة بشكل متزايد التدريب فى هذه البلدان باعتباره الألية الانسب غالبا لاحتياجات البلدان المعنيه .

باء . الحق فى غذاء كاف

(١) القوانين الاساسية ، والانظمة الادارية والاتفاقات الجماعية الهادفة الى تعزيز حق كل فرد فى غذاء كاف ، واحكام المحاكم ذات الصلة ، ان وجدت .

(أ) عام

كان هناك على مر السنين عدد من البرامج الاتحادية وبرامج المقاطعات التى نجحت فى تعزيز تنمية النظام الغذائى الكدى ، وقد عدلت سياسات الحكومة من وقت لآخر لمواجهة الظروف المتغيرة . وفى حين لا تشكل الامدادات الغذائية الكافية مشكلة فى كندا ، فان هناك قلقا متزايدا فيما يتعلق بالتغذية ، وارتفاع الاسعار والمواد الغذائية الآخذة فى الارتفاع ، واستقرار الدخل فيما يتعلق بالمزارعين وصائدى الاسماك ، والحفاظ على موارد الارض والمواد السمكية المحدودة ، وامكانية الوصول الى اسواق التصدير العالمية .

واستجابة لهذه الاهتمامات استحدثت حكومة كندا استراتيجية غذائية وطنية شاملة لكندا . ويمثل الجانب الحيوى من الاستراتيجية الغذائية فى خطة طويلة الاجل للتنمية الزراعية المنظمة فى كندا . وتلعب دائرة الزراعة الدور القىادى فى تنسيق الفريق المكون من أعضاء عن الدوائر والوكالات الاتحادية والخاصة بالمقاطعات الذى يعمل من اجل استحداث خطة شاملة لاستخدام موارد كندا الزراعية .

وقد تولت الحكومة استخدام وتطوير سياساتها الغذائية لتشجيع النظام الغذائى على ان يفرغ ، على اساس متصل ، الغذاء ، والخدمات الغذائية بأبسط الطرق المباشرة وأكثرها اقتصادا وبصورة تتوخى المزيد من التغذية والمنفعة لتلبية احتياجات المستهلكين وطلباتهم . وقد تولت الحكومة فى هذا الصدد :

' ١ ' تقديم معلومات منتظمة عن الاسعار الى المستهلكين بشأن مجموعة مختارة من الاغذية الاساسية ،

' ٢ ' تعزيز خدماتها التفتيشية على الغذاء والعمل مع المقاطعات بهدف وضع مجموعة من المبادئ التوجيهية الوطنية الخاصة بالتفتيش على الاغذية ،

' ٣ ' المعنى الى تعزيز الانتاجية ، والكفاءة ، والنزعة التنافسية في مجال انتاج الاغذية وتجهيزها وتوزيعها وبيعها في حين تحصى المنتجين والمستهلكين من التشوهات قصيرة الاجل في اسواق السلع العالمية ،

' ٤ ' اعطاء الاولوية لتحسين هيكل واجراءات الوكالات والمؤسسات الاخرى العاملة في الانتاج والتسويق بغية تحسين فعاليتها واتاحة المزيد من المعلومات عنها للجمهور ،

' ٥ ' زيادة التاكيد على أهمية الامن الغذائي والتغذية السليمة ، بما في ذلك بذل الجهود لضمان مراعاة سياسات الانتاج الزراعي للآثار المترتبة عليها بالنسبة للتغذية والامن الغذائي ،

' ٦ ' تعزيز النهج الحالية للامن الغذائي ونوعية الغذاء ، والاعلام والتعليم العامين الخاصين بالغذاء ، وذلك بالتعاون مع المقاطعات .

(ب) المصائد

تتناول المبادئ التوجيهية لاعداد هذا التقرير ، اساسا ، انتاج المنتجات الزراعية . ومع ذلك فانه نظرا لاهمية المصائد في كندا ، ستقدم الفقرات التالية عرضا موجزا لاشترك الحكومة في ادارة موارد المصائد الكندية .

معلومات اساسية تاريخية

انشئت وزارة المصائد والمحيطات في ٢ نيسان / ابريل ١٩٢٩ ، بموجب الجزء ١ من قانون تنظيم الحكومة ، لعام ١٩٢٨ ، (النظم الاساسية الكندية ، ١٩٢٨-١٩٢٩ ، ج ١٣٠) وقد تولت الوزارة الجديدة اساسا سلطات وواجبات ووظائف مرفق المصائد والملاحة الذي كان يشكل جزءا من وزارة المصائد والهيئة قبل اعادة تنظيم الاخيرة . ومن الناحية التاريخية ، ترجع الوزارة الى عهد انشاء الاتحاد الكونفيدرالي لمرفق المصائد والملاحة في عام ١٨٦٢ . وقد اقر تشريع بتنظيم تلك الوزارة قانونا - وهو قانون لتنظيم المصائد - في الدورة الاولى للبرلمان في عام ١٨٦٨ .

المسؤوليات العامة

تمتد سلطات وواجبات ووظائف وزير المصائد والمحيطات الى كافة الامور التي تخضع

لاختصاص برلمان كندا غير الموكولة بحكم القانون الى اية وزارة ، أو مجلس ، أو وكالة تابعة لحكومة كندا ، تتصل بما يلى :

المصائد الساحلية والداخلية ، موانئ الصيد والموانئ الترويحية ، العلوم الهيدرورغرافية والبحرية ، تنسيق سياسات وبرامج الحكومة الكندية فيما يتعلق بالمحيطات ،

الامور الاخرى التى تخضع لاختصاص برلمان كندا والمتصلة بالمحيطات والموكولة الى الوزير بحكم القانون .

التشريع

يقوم وزير المصائد والمحيطات بتطبيق القوانين التالية :

قانون حماية المصائد الساحلية ، النظم الاساسية الكندية المنقحة ، ١٩٧٠ ، ج . ٢١ - جيم

قانون المصائد ، النظم الاساسية الكندية المنقحة ، ١٩٧٠ ، ج . واو - ١٤

قانون تنمية المصائد ، النظم الاساسية الكندية المنقحة ، ١٩٧٠ ، ج . واو - ٢١

قانون القروض لتحسين المصائد ، النظم الاساسية الكندية المنقحة ، ١٩٧٠ ، ج . واو - ٢٢

قانون دعم اسعار السمك ، النظم الاساسية الكندية المنقحة ، ١٩٧٠ ، ج . واو - ٢٣

قانون المجلس الاستشارى لبحوث المصائد والمحيطات ، النظم الاساسية الكندية المنقحة ، ١٩٧٠ ، ج . واو - ٢٤

قانون التفتيش على الاسماك ، النظم الاساسية الكندية المنقحة ، ١٩٧٠ ، ج . واو - ١٢

قانون موانئ الصيد والموانئ الترويحية ، النظم الاساسية الكندية المنقحة ، ١٩٧٧ - ١٩٧٨ ، ج . ٣٠

قانون تسويق اسماك المياه العذبة ، النظم الاساسية الكندية المنقحة ، ١٩٧٠ ، ج . واو - ١٣

قانون اتفاقية مصائد البحيرات العظمى ، النظم الاساسية الكندية المنقحة ، ١٩٧٠ ، ج . واو - ١٥

قانون اتفاقية صيد الهلبوت فى شمالى المحيط الهادى ، النظم الاساسية الكندية المنقحة ، ١٩٧٠ ، ج . واو - ١٧

قانون اتفاقية المصائد فى شمالى المحيط الهادى ، النظم الاساسية الكندية المنقحة ، ١٩٧٠ ، ج . واو - ١٦

قانون اتفاقية المصائد فى شمال غربى الاطلسى ، النظم الاساسية الكندية المنقحة ، ١٩٧٠ ، ج . واو - ١٨

- قانون اتفاقية صيد العجول البحرية ذات الفراء فى المحيط الهادى ، النظم
الاساسية الكندية المنقحة ، ١٩٧٠ ، ج ٠ واو-٣٣
قانون اتفاقية مصائد السلمون فى المحيط الهادى ، النظم الاساسية الكندية
المنقحة ، ١٩٧٠ ، ج ٠ واو-١٩
قانون الاسماك المملحة ، النظم الاساسية الكندية المنقحة ، ١٩٧٠ (الملحق
الاول) ، ج ٠ ٣٧
قانون البحر الاقليس ومناطق الصيد ، النظم الاساسية الكندية المنقحة ، ١٩٧٠
ج ٠ را-٧
قانون اتفاقية صيد الحيتان ، النظم الاساسية الكندية المنقحة ، ١٩٧٠ ، ج ٠
٨-٨

ادارة المصائد

تهدف برامج ادارة المصائد الى ضمان اقصى حد من النفع الاقتصادى والاجتماعى
لكندا من استخدام المصائد والموارد المائية الحية الاخرى للمياه الساحلية والمياه
الداخلية ، والى صون هذه الموارد والبيئة المائية والمحافظة عليها فى حالة انتاجية
سليمة .

ويجرى تنفيذ برامج محددة فى جميع الاقاليم لكالة ما يلى :

- ١' المحافظة على موارد المصائد وحمايتها وتعزيزها ،
- ٢' حماية مواطن الاسماك ،
- ٣' تخصيص الموارد السمكية ومراقبة امكانية الوصول اليها ،
- ٤' الابقاء على معايير نوعية عالية من الاسماك وكالة الامن لها وللمنتجات
السمكية المتعلقة بالاستهلاك البشرى ،
- ٥' تقديم الدعم والمساعدة لصائدى الاسماك ولصناعة تجهيز الاسماك وتوزيعها
لتعزيز جمع المحصول السمكى والمنتجات المتعلقة به وانتاجها وتسويقها
بصورة اكثر فعالية .

وتشمل الانشطة الاخرى ادارة خطة تأمين عامة لسفن الصيد ، وادارة برنامج
الحكومة لدعم بناء سفن الصيد .

وتدار برامج بحوث المصائد المدعمة لأنشطة المصائد الوطنية والدولية بصورة
مباشرة من محطات بحوث واقعة فى مناطق ساحلية وداخلية . وتشمل هذه المؤسسات
محطات بحوث بيولوجية للمصائد ومعامل تقنية لها ومراكز اخرى للبحوث تقع فى مختلف
ارجاء البلاد .

وقد شكلت الحكومة، بغية المساعدة فى ادارة المصائد ، مجلس دعم اسعار المصائد
والمؤسسة الكندية للأسماك المملحة ، ومؤسسة تسويق أسماك المياه العذبة ، وهى

مؤسسات تابعة للتاج مسؤولة امام البرلمان من خلال وزير المصائد والمحيطات .

وقد تعاونت كندا مع دول اخرى فى المحافظة على موارد مصائد اعالي البحار من خلال مشاريع بحثية مشتركة واتفاقات دولية واتخذت اجراء آخر لحماية وادارة المصائد فى مناطقها الساحلية بمد نطاق سلطتها على المصائد الساحلية مسافة ٢٠٠ ميل بحرى ، اعتبارا من ١ كانون الثانى / يناير ١٩٧٧ . وقد عقدت اتفاقات ثنائية عديدة مع بلدان اجنبية للسماح لها بمواصلة الصيد داخل نطاق سلطة كندا الممتد من اجل تحقيق فائض سمكى يضاف الى قدرة كندا على جمع المحصول ولتوفير عملية انتقال ميسرة الى النظام الجديد لادارة المصائد بعيدا عن السواحل الكندية .

(٢) التدابير المتخذة لتطوير او اصلاح النظم الزراعية القائمة ، من اجل تحقيق التنمية والاستخدام الاكثر كفاءة للموارد الطبيعية .

تهدف سياسات وزارة الزراعة الكندية الى مساعدة المنتجين فى الحصول على عائد عادل لادارتهم ، ورأسالهم ، وعملهم ، فى حين تكفل امدادات من المنتجاب الزراعية العالية الجودة للمستهلكين ، وبالإضافة الى ذلك تعزز الوزارة الانتاج وترويج المنتجات الزراعية ذات الامكانية التسويقية .

(٣) التدابير المتخذة لتحسين طرق الانتاج الاغذية المنتجة وكميتها ونوعيتها ، ولزيادة محصول الوحدة الواحدة من الارض المنزرعة ولتحسين طرق تربية الحيوان ، بما فى ذلك الصحة الحيوانية ، عن طريق الاستخدام الاكمل للمعرفة التقنية والعلمية ، ونوع خاص :

(أ) تعزيز البحوث الزراعية ، وادخال ، واستخدام المواد ، والمعدات ، والاساليب المناسبة ،

(ب) تدابير نشر المعارف بشأن استخدام تلك المواد ، والمعدات والاساليب .

وقد نظمت فى وزارة الزراعة الكندية شعبة للبحث لحل المشاكل الزراعية الراهنة والمتوقعة فى اقاليم كندا المختلفة من حيث التربة والمناخ . وتهدف برامج الشعبة الى تحديد الظروف المثلى للتربية والمناخ لانتاج محاصيل وحيوانات محددة : استحداث نوعيات جديدة ومحسنة من النباتات والحيوانات ، تقليل الخسائر الناجمة عن الامراض والحشرات والاعشاب الضارة ، تحسين اساليب ادارة المحاصيل وتربية الحيوان من خلال دراسات بيولوجية وهندسية ، وتطوير وتحسين تكنولوجيا جديدة لتجهيز الأغذية ، وحفظها واستخدامها . وتجري هذه البحوث فى ٤٧ منشأة منتشرة فى مختلف ارجاء البلاد .

وتقوم المرافق الاعلامية فى وزارة الزراعة الكندية بتنفيذ برنامج واسع للشؤون العامة لاطلاع الكنديين على السياسات والبرامج ، ونتائج بحوث وأنشطة الوزارة . وتبث الشعبة المعلومات من خلال قسم خدمات وسائط الاعلام التابع لها (الصحافة ، الاذاعة ،

التليفزيون ، الافلام ، والمعارض) ، ومن خلال قسم الخدمات العامة التابع لها الذى يجيب على الطلبات الفردية المتعلقة بالمعلومات التقنية ، ومن خلال المطبوعات التى تغطى مجالا واسعا من المواضيع الزراعية . ويمكن الحصول على قائمة المطبوعات ونسخ المطبوعات المجانية من الشعبة .

(٤) التدابير المتخذة لتحسين واث المعرفة المتعلقة بطرق حفظ الاغذية ، وخاصة تقليل خسائر وفاقد المحصول وما بعد الحصاد (مثال ذلك من خلال مكافحة الآفات وتوفير المرافق الملائمة لتخزين الاغذية) ، ولمنع تحلل الموارد (من خلال المحافظة على التربة وادارة المياه على سبيل المثال) .

ويجرى استحداث نظم لاحقة لعملية الادارة تتعلق ببعض الآفات الرئيسية للمحاصيل الزراعية . وتجمع النظم افضل جوانب طرق مكافحة الكيماوية والبيولوجية ، والفلاحية باسلوب ايكولوجى سليم . ولا تهدف الفكرة الى ايجاد بيئة خالية من الحشرات وانما يهدف بالاحرى الى ابقاء مجموعات الآفات دون المستويات التى تسبب عندها خسارة اقتصادية .

وتنظم وزارة الزراعة الكندية الاعلاف ، والاسمدة ، والمبيدات الحشرية والبذور بضمان ان تكون فعالة ، وامونة بالنسبة للانسان والحيوان والبيئة ، وان تمثل تمثيلا صادقا فى الاسواق .

ويعتبر تقييم ما قبل البيع وعمليات التفتيش والتنفيذ لما بعد البيع الانشطة التنظيمية التى تؤدىها الوزارة لضمان كفاءة وسلامة حوالى ١٠ مليون طن مترى من اعلاف الماشية المستخدمة سنويا .

ويجرى تعزيز انتاج واستخدام البذور المؤصلة بالتعاون مع المقاطعات والاتحاد الكندى لزراع البذور . وتتولى الوزارة انتاج الانواع المطلوبة من سلالات بذور المحاصيل الملفية وتقوم بالتفتيش الميدانى على محاصيل البذور المؤصلة وفحص البذور .

وتراقب الوزارة عن كعب ، امداد ونقل الاسمدة خلال السنة وذلك بسبب الصعوبات المتزايدة التى تواجهها صناعة الاسمدة فى تلبية احتياجات الزراعة وخاصة فى فصل الربيع .

ويجرى تنظيم المبيدات الحشرية وسائر منتجات مكافحة وذلك بتقييم البيانات المتعلقة بالفائدة والأمن ، وتسجيل المنتجات المقبولة للتسويق والتفتيش على المنتجات فى الأسواق .

ويتمثل هدف قسم الحجر الصحى على النباتات فى تسهيل انتاج وتسويق المحاصيل الزراعية والحرارية لمنع دخول الآفات الضارة الى كندا او انتشارها فيها . والاضافة الى تدابير الرقابة على الاستيراد والتصدير ، ينفذ القسم ايضا عمليات حجر صحى محلية ويدير برنامجا لتوثيق البذور فيما يتعلق بالبطاطس بموجب سلطة قانون البذور .

(٥) التدابير المتخذة لتحسين توزيع الاغذية مثل تحسين الاتصالات بين مناطق الانتاج ومراكز تسويق الاغذية ، وتسهيل الوصول الى الاسواق ، والعمل بتدابير دعم للاسعار وتثبيتها ومراقبة الممارسات الضارة وضمان الحد الادنى من الامدادات للمجموعات المحتاجة .

تعتبر البرامج الرامية الى تثبيت الانتاج والدخل فى القطاع الزراعى عناصر رئيسية للسياسة الزراعية . وهناك مبررات لتوقع ازدياد الحاجة فى المستقبل بسبب الطابع المتقلب بشكل متزايد للاسعار فى الاسواق الدولية . وبالإضافة الى ذلك يواجه المزارعون وصاندى الاسماك نفقات نقدية اعلى بكثير تتعلق بخدمة الدين وللمدخلات المشتراة مثل الوقود والسماد ، والمعدات . وسوف تتزايد فى المستقبل تقلبات المحصول مع دفع الانتاج الزراعى الى مناطق تعتبر احوال التربة والمناخ فيها أقل مؤاتاة . وللمساعدة على مواجهة ما لعدم الاستقرار هذا من آثار على الزراعة الكندية ، قامت حكومة كندا بتحسين قانون تحقيق الاستقرار الزراعى ، وبرنامج التأمين على المحاصيل ، وشرعت فى وضع برنامج تحقيق الاستقرار للحبوب فى المناطق الغربية . كما ادخلت حكومات المقاطعات عددا من التدابير ، تشمل برامجها الخاصة بتحقيق الاستقرار أو تأمين الدخل .

وتؤيد الحكومة الاجراءات التى تعزز التسويق الكفء ، وزيادة التجارة والاستهلاك فى مجال المنتجات الغذائية الكندية . وتدعم بوجه خاص الاجراءات التى تحسن الاعلام التسويقى للمنتجين والمستهلكين . وتقلل الازدواج غير الضرورى للمرافق أو الوظائف ، وتحد من تكلفة نقل السلع من باب المزرعة ورسيف الميناء الى مستوى البيع بالتجزئه وفى هذا الصدد ، تعتقد الحكومة أن نظام السوق هو واحد من افضل نظم التوزيع المتاحة . كما تعتقد ان هناك دورا لمجالس التسويق التى تعزز البيع المنظم . وتزيد من حجم التجارة والاستهلاك للمنتجات الغذائية الكندية . وعلى سبيل المثال ، سن قانون تسويق المنتجات الزراعية ، النظم الاساسية الكندية المنقحة ، ١٩٧٠ ج . ألف - ٧ ، وقانون وكالات تسويق المنتجات الزراعية ، النظم الاساسية الكندية ، ١٩٧٠ - ١٩٧١ . ١٩٧٢ ، ج - ٦٥ ، لتنفيذ تلك السياسات . وتعد سياسة النقل عنصرا هاما فى سياسة الغذاء الاتحادية العامة وذلك بسبب المسافات المتباعدة فى كندا بين مناطق الانتاج الرئيسية والمراكز الحضرية الكبيرة ، ونظرا لأنها احد المحددات الهامة لموقع أنشطة تجهيز الاغذية .

وقد تمثل هدف الحكومة الاتحادية وحكومات المقاطعات فى تطوير التسويق الكفء ، والعادل ، والمنظم للمنتجات الغذائية الكينية من نواح كثيرة . فقد تم العمل بنظام سليم للتصنيف والتفتيش ، ويجرى تقديم المعلومات المتعلقة بفرص السوق فى الداخلى والخارج على أساس منظم ، وانشئت مجالس التسويق فى المقاطعات وفى عدد محدود من وكالات التسويق الوطنية .

(٦) التدابير المتخذة لتحسين مستويات الاستهلاك والتغذية ، مع اشارة خاصة الى مجموعات السكان الاكثر عرضة للأذى .

تقوم الحكومة كما اشرنا سلفا باستخدام وتطوير سياساتها الغذائية لتشجيع نظام الغذاء على أن يقدم ، على اساس متصل ، الغذاء ، والخدمات الغذائية ، بأبسط الاساليب المباشرة واكثرها اقتصادا وما يحقق افضل تغذية وفائدة لتلبية احتياجات المستهلكين وطلباتهم .

وتعتبر الصحة التغذوية المحسنة من خلال انماط الاستهلاك الغذائي المحسنة ، ذات اهمية خاصة بالنسبة لحكومة كندا . ويرتبط الكثير من مشاكل الكنديين الصحية مثل مرض الاوعية الدموية للقلب ، وتسوس الاسنان ، وبعض اشكال السرطان ، والامراض المتصلة بالبروتيازوما ، والنمو العقلي والجسماني المعوق ، بمشاكل التغذية . وكثيرا ما تمثل مشاكل التغذية الاستهلاك المفرط للأغذية أو للمكونات الغذائية . وعلى سبيل المثال ، تذهب التقديرات الى ان واحدا من كل ثلاثة كنديين يشكو من البدانة كنتيجة لانعدام التوازن بين استهلاك الغذاء والنشاط . وفي الوقت نفسه ، قد تكون الامدادات الغذائية المتاحة للافراد و/أو المختارة من جانبهم أو المتاحة للمجموعات المعرضة و/أو المختارة من جانبها غير مناسبة من حيث الكمية والنوعية .

ويجرى اتخاذ تدابير لتحسين مستويات استهلاك الغذاء والتغذية على طريق تحسين كمية الاغذية المتاحة ونوعيتها على السواء المتاحة وقدرة الكنديين على اختيار الاغذية بحكمه . وتوجه التدابير الى جميع الكنديين مع تأكيد على المجموعات المعرضة للأذى .

وعلى الصعيد الوطني أعلنت حكومة كندا ، ان التغذية جزء هام وأساسي من استراتيجيتها الغذائية . وفي الوثائق التي انبثقت عن المؤتمر الوطني لاستراتيجية الغذاء في عام ١٩٧٨ ، اشير الى ان الحكومة التزمت بالمراعاة التامة للموامل التغذوية في السياسات والبرامج المعنية بانتاج الاغذية ، وتجهيزها ، وتسويقها .

وتشكل المبادئ التوجيهية المعنونة " توصيات تغذوية للكنديين " ، والتي قبلتها الحكومة الاتحادية وحكومات المقاطعات في عام ١٩٧٧ لتعزيز الصحة وتقليل المخاطر المرتبطة بالمشاكل الصحية ، اساسا لتحسين كمية ونوعية الاغذية المتاحة للكنديين والتي يستهلكونها . ويجرى ادماج التوصيات في برامج للتعليم/والاعلام وكذلك في سياسات وبرامج اخرى للحكومة الاتحادية ولحكومات المقاطعات .

(٧) التدابير المتخذة (بما في ذلك اعتماد قواعد الأغذية) للحد من غش الاغذية وتلويثها ولتحسين نوعية وأمن الغذاء ، على صعيدى السوق والتخزين ، وكذلك علم الصحة الغذائية على جميع المستويات .

وقد أدى الوعي المتزايد بأهمية التغذية السليمة لصحة الكنديين ، وادخال
اغذية جديدة ومواد غذائية مضافة جديدة ، والاستخدام واسع النطاق للكيمياويات الزراعية
الى زيادة الاهتمام بالصحة والامن ، ومراقبة الجودة . وقد ادخلت برامج حكومية لمواجهة
هذه الاهتمامات .

وتنظم وزارة الزراعة الكندية رتب وقواعد الجودة للسلع الزراعية وتراخيص منشآت
التجهيز (قانون قواعد المنتجات الزراعية الكندية ، النظم الاساسية الكندية المنقحة ،
١٩٧٠ ، ج . ألف - ٨) .

وتتعاون وزارة الصحة والرعاية مع وزارة الزراعة فى رصد أمن الكيماويات الزراعية
المستخدمة لزيادة الغلة وتقليل الفاقد . ويجرى استعراض وتقييم الكيماويات الزراعية
المقترح استخدامها فى المحاصيل الغذائية ، والماشية ، والاغذية الاخرى . ويوصى
بمستويات سماح بموجب قانون الاغذية والمقايير ويجرى تقييم الاستخدامات المقبولة
للكيماويات التى لا يتوقع بقاء مخلفات منها . ويجرى رصد الاستعمال المتصل لهذ
الكيماويات للوقوف على اية اخطار صحية قد تنشأ عنها .

وموجب سلطة قانون الاغذية والمقايير والانظمة ، تجرى المحافظة على قواعد
لمحتوى الاغذية وتجهيزها ، وصناعتها . ويجرى القيام بعمليات تفتيش واختبار واسعة
النطاق للأغذية لحماية الجمهور الكندى من الاخطار المرتبطة بالتلوث والغش ، والتخزين
غير الصحى للاغذية .

وتخطط البرامج وتدار لاستحداث معايير قانونية وواقعية لحماية مستهلكى الامدادات
الغذائية الكندية . وتتضمن هذه البرامج اجراء البحوث عن المواد الغذائية المضافة ،
والتجهيز ، والملوثات البيئية وتقييمها من حيث احتمال احتوائها على السموم وكذلك تقييم
أمن الكيماويات المضافة والطبيعية فى الغذاء ووضع قواعد لهذه الكيماويات . كما تتضمن
استحداث مناهج لتحديد نوع الاخطار الجرثومية ومداها ، وتقييم مدى أهمية التلوث ،
ووضع قواعد لانواع الجرائم الخاصة بالامدادات الغذائية .

اما التدابير الرامية الى منع اهلاك الاغذية فهى واردة فى القانون الجنائى ،
النظم الاساسية الكندية المنقحة ، ١٩٧٠ ، ج . جيم - ٣٤ . وعلى سبيل المثال ،
يعتبر احراق محصول ، سواء كان مزروعا أو مقطوعا ، جريمة يعاقب عليها القانون بالحبس
مدة ١٤ سنة (القسم ٣٨٩ (١) (ج)) . كما ينص القانون على أن :

- كل شخص يقوم عن قصد
- (أ) بقتل ، أو تشويه أو تسميم ، أو اصابة الماشية ، أو
 - (ب) يضع السم فى مكان قد يجعل الماشية تتناوله بسهولة ، يعد مذنباً
- بارتكاب جريمة يعاقب عليها وعرضة للحبس لمدة خمس سنوات " (القسم ٤٠٠)

(٨) التدابير المتخذة لبت المعرفة الخاصة بمبادئ التغذية .
توجد فى كندا برامج وخدمات كثيرة ذات مكن خاص بالتربية التغذوية . وتشمل الخدمات التعليم العام والفنى على السواء وتبادر بها هيئات ووزارات كثيرة داخل الحكومة الاتحادية وحكومات المقاطعات والبلديات وكذلك جماعات فنية ، وجماعات تطوعية ، وصناعة الاغذية ومؤسسات اكاىيمية . وفيما يلى عينة من البرامج والخدمات الرئيسية .

(١) وزارة الزراعة

تقدم وزارة الزراعة الكندية المشورة فيما يتعلق بالغذاء والتغذية الى المستهلكين والصناعات والمعلمين ، ووزارات اتحادية اخرى والى وزارات الزراعة فى المقاطعات .

ويجرى نقل المعلومات الخاصة باختيار الاغذية وشرائها ، واعدادها ، وحفظها وأمنها وقيمتها التغذوية الى المستهلكين فى المنازل من خلال مرافق الوزارة الصحفية والاذاعية ، والتليفزيونية ، والمطبوعات . ويحاط مديرو مرافق الاغذية المؤسسية بالمعلومات عن طريق المطبوعات والنشرات نصف الشهرية . ويتم الحصول على الكثير من المعلومات من اجراء التجارب فى معامل مرافق الغذاء والتغذية .

وعن طريق برنامج لتقييم الغذاء ، تقدم المساعدات فى مجال تنقيح أو انشاء رتب للأغذية ، وقواعد الجودة الاخرى . كما ينقل الخبراء الاستشاريون فى مجال الاغذية وجهات نظر المستهلكين فيما يتعلق بالمنتجات الغذائية الزراعية الى موظفى الوزارة ، وتساعدهم فى تقدير اثر سياسة الحكومة على التغذية وأثر برامج التغذية على الصناعة الزراعية .

(ب) وزارة الصحة والرعاية

تقوم وزارة الصحة والرعاية الكندية بأنشطة تعليمية وحشية ، وتنظيمية خاصة بالتغذية، وتبث المعلومات عن التغذية .

وقد أعد دليل لبرنامج التغذية ووزع عن طريق شعبة الوزارة للخدمات الطبية وانشئت آليات تكفل نهجا موحدا موجها نحو تغذية محسنة ، بما فى ذلك اجراء الحوار بين الحكومة والصناعة ، ومراكز البحث لتحسين نوعية الغذاء وتوافره بتكلفة معقولة .

وتبذل هذه الوزارة كل جهد لاستكمال المعرفة الخاصة بالقيم الغذائية للاغذية وعلى سبيل المثال ، ركزت الوزارة ، فى عام ١٩٨١ ، على استحداث خرائط للتغذية فيما يتعلق بالأغذية التقليدية لشعوب كندا الاصلية .

(ج) التعاون بين الاتحاد والمقاطعات

تقوم اللجنة الفرعية المشتركة بين الاتحاد والمقاطعات والخاصة بالتغذية ، وهى

لجنة فرعية تابعة للجنة الاستشارية المشتركة بين الاتحاد والمقاطعات والمعنية بالنهوض بالصحة ، باقرار اولويات للعمل فى برامج التغذية فى جميع ارجاء كندا . وتضم اللجنة الفرعية مثلين عن مرافق التغذية فى الاتحاد والمقاطعات . وتعمل بوصفها محفلا لتبادل المعلومات والانشطة المشتركة ، على تنسيق التعليم ، والاعلام ، والبهادى التوجيهية والقواعد الخاصة بالتغذية . ويجرى استحداث و/ أو قبول البهادى التوجيهية الاساسية مثل دليل كندا الغذائى والتوصيات المقدمة الى الكنديين فيما يتعلق بالتغذية ومفاهيم التعليم التغذوى ، من خلال هذه اللجنة الفرعية لتنفيذها على الصعيد الوطنى . ويجرى استحداث استراتيجية للنهوض بالصحة عن طريق التغذية للحوامل .

وقد وضعت كافة المقاطعات برامج للتغذية . وقد تشترك وزارات مختلفة (الزراعة والتعليم ، الصحة ، والخدمات الاجتماعية) الامر الذى يتوقف على كل مقاطعة . ويمكن الحصول على معلومات تفصيلية فى الجزء الخاص بالمقاطعات من هذا التقرير .

(د) أنشطة اخرى

تشترك حكومة كندا بنشاط فى تعزيز التوصيات المقدمة الى الكنديين فيما يتعلق بالتغذية عن طريق المشاورات ، والمطبوعات والاجتماعات مع الوكالات الحكومية الاخرى ، والاتحادات الفنية والطوعية ، وصناعة الغذاء . وقد وضعت حملة اعلامية جماهيرية موجهة الى المجموعة العمرية من ١٨ الى ٣٤ سنة للفترة من عام ١٩٨٠ الى عام ١٩٨٣ . ويجرى وضع مواد مساعدة خاصة بالتغذية كالمصقات ، والكتيبات والادلة واكياس المهتمات ، وقد حظى الاطفال الصغار باهتمام خاص .

وقد انتجت سلسلة تشمل ١٣ فيلما باللغة الفرنسية مدة كل منها نصف ساعة عن التغذية للعرض التليفزيونى على الصعيد الوطنى . وقد ادخلت ستة من هذه الافلام مشفوعة بالبهادى التوجيهية التعليمية الملائمة فى النظم التعليمية . وعرضت سلسلة تشمل ٢١ اعلانا عن الخدمة العامة باللغة الانجليزية ، انتجت عام ١٩٧٩ ، فى كثير من محطات التليفزيون الكندي . وانتجت مجموعة مكلمة تشمل اربعة من الصور الصوتية لاستخدامها فى مراحل التعليم من رياض الاطفال الى الصف الثالث .

ويجرب استعراض شامل لأساليب مراقبة الوزن . وتتاح بشكل متزايد الاعتمادات والمساهمات الخاصة بالبحوث والمتعلقة بمشاريعها التدخل لصالح التغذية لاسيما بالنسبة للمجموعات المعرضة .

(٩) معلومات بشأن المشاركة فى التعاون ، والجهود ، والمشاريع الدولية الهادفة الى كالة حق كل فرد فى التخلص من الجوع ، لاسيما عن طريق التوزيع العادل للامدادات الغذائية العالمية فيما يتعلق بالحاجة ، مع مراعاة المشاكل ذات الصلة بالبلدان المستوردة للاغذية والمصدرة لها على السواء .

تعتبر المساعدة الغذائية الدولية على الدوام ، كما سلفت الاشارة ، عند مناقشة "التعاون الدولي" في القسم ألف (هـ) ، احد المكونات الرئيسية للمساعدة الكندية اذ تستأثر بما يتراوح بين ٢٠ و ٢٥ في المائة من اجمالي الانفاقات .

وفي حين تعترف الحكومة بمسؤوليتها عن تقديم المساعدة الغذائية ، حيثما امكن ، فان منهجها الطويل الاجل ازاء مشاكل الغذاء لبلدان العجز يشمل في مساعدتها في توسيع انتاج الغذاء الاصلى عن طريق تمويل برامج المساعدة متعددة الاطراف والثنائية او عن طريق توسيع برامج المساعدة التقنية .

(١٠) البيانات الاحصائية والبيانات الاخرى المتاحة عن اعمال الحق في غذاء كلف .

تقوم وكالة الاحصاءات الكندية بجمع وتصنيف ونشر احصاءات عن كل جوانب النشاط الزراعى في كندا كجزء من التزامها القانونى العام بتقديم تقارير منتظمة عن الظروف الاقتصادية والاجتماعية في جميع ارجاء البلاد وتقوم الوكالة بالتعاون مع وزارات الزراعة والمزارعين ، والتجار ، والعاملين في مجال التجهيز في المقاطعات وكالة احصاءات كندا باجراء دراسات استقصائية بصورة منتظمة لتصنيف الاحصاءات الزراعية . ويجرى تحليل تلك الاحصاءات ونشرها في تقارير دورية عن احوال المحاصيل ، والتقديرات الخاصة بالمحاصيل والماشية ، واجور العمال الزراعيين والاشعار التي يحصل عليها المزارعون لقاء منتجاتهم . والدخل والانفاق الزراعيين ، والاستهلاك الغذائى للفرد ، وتسويق الحبوب والماشية ، ومنتجات الالبان ، وصناعات الطحن ، والسكر ، ومستلكات التخزين البارد . وبالإضافة الى ذلك ، تقوم وكالة الاحصاءات الكندية بتقديم خدمات برقية الخاصة بالمحاصيل على اساس فصلى واجراء تعداد زراعى كل خمس سنوات . وترد تفاصيل التقارير الاحصائية الخاصة بالزراعة وصناعات تجهيز المنتجات الزراعية أو التي تخدم الزراعة في كتيب مصور متاح مجاناً من شعبة الخدمات الاستشارية للمنتفعين التابع للوكالة .

وتعمل مجموعة الخدمات الاعلامية الخاصة بالاسواق والتابعة لوزارة الزراعة الكندية بالتعاون مع الوزارات والوكالات الاخرى في الاتحاد وفي المقاطعات في اصدار تقارير خاصة بالاسواق على اساس يومى ، واسبوعى ، وشهرى . وربع سنوى ، وسنوى . ويجرى جمع الاحصاءات من مصادر كندية ودولية . وتشمل المعلومات المنشورة تسويق الماشية ، ومنتجات الالبان والبيض وغير ذلك من منتجات الدواجن والفاكهة ، والخضروات ، ومنتجات القيقب والعسل .

جيم . الحق في ملابس لائق

(١) القوانين الاساسية والانظمة الادارية والاتفاقات الجماعية الهادفة الى تعزيز الحق في ملابس لائق .

(٢) معلومات بشأن التدابير المتخذة ، بما في ذلك البرامج المحددة الرامية الى تحسين طرق انتاج وتوزيع الملابس .

(٣) معلومات بشأن الطرق العلمية والتقنية المستخدمة لتحقيق الامدادات الكافية من الملابس .

(٤) معلومات بشأن مدى المشاركة في التعاون الدولي مما يسهم في تعزيز الحق في ملابس لائق .

يعد الملابس متاحا بوجه عام في كندا بصورة ميسورة ، ويستطيع الكنديون الحصول على امدادات كبيرة من الملابس المنتجة في كندا او المستوردة من مختلف البلدان .

وقد يواجه الناس ذوو الدخل المنخفض صعوبات . الا ان برامج المساعدة العامة التي سلف ذكرها تحت المادة ١١ (القسم ألف) تنص على تقديم المساعدات في صورة ملابس للناس الذين يحتاجون الى مساعدات الرفاه الاجتماعي .

وتعفى بعض المقاطعات الملابس من ضرائب المبيعات . كما تقدم الاغانات لصناعات الملابس الكندية .

دال . الحق في المسكن

سعت حكومة كندا بنشاط الى تحقيق اهداف ترمى الى ضمان حصول جميع الكنديين على مسكن لائق ومناسب باسعار يمكنهم تحملها . وقد اتخذت مبادرات في مجالات رئيسية داخل نطاق السلطة الاتحادية من خلال العديد من الوزارات والوكالات الاتحادية . ونظرا لان المسؤولية عن المسكن تنقسمها الحكومة الاتحادية وحكومات المقاطعات بموجب الدستور الكندي ، فقد تطلب الكثير من هذه المبادرات تعاوننا بين الاتحاد والمقاطعات .

(١) القوانين الاساسية ، والانظمة الادارية والاتفاقات الجماعية الهادفة الى تعزيز الحق في المسكن ، واحكام المحاكم ذات الصلة ، ان وجدت .

(١) القانون الوطني للاسكان

يؤدى القانون الوطني للاسكان ، النظم الاساسية الكندية المنقحة ، ١٩٧٠ ، ج . نون - ١٠ ، بصورته المعدلة الى تمكين الحكومة من وضع سياسات وبرامج في مجال الاسكان ويرجع التشريع الاتحادى في مجال الاسكان الى عام ١٩٣٥ مع اعتماد قانون الدومينيون للاسكان ، الذى اقر فى ذلك العام . وقد جرى توسيع نطاق القانون الوطنى للاسكان بدرجة كبيرة خلال العقد الاخير من خلال مجموعة من التعديلات . وتسهيلا للرجوع اليه اعدت وثيقة مكتوبة موحدة تتضمن القانون والتعديلات المدخلة عليه وسوف ترسل نسخة منها الى الأمين العام بالاضافة الى الوثائق الاخرى ذات الصلة بالاسكان .

وفيما يلى الاساس للقانون الوطنى للاسكان بصورته التى اعتمد بها اولا :

" تعزيز بناء مساكن جديدة ، واصلاح وتحديث المساكن القائمة ، وتحسين الاحوال السكنية والمعيشية " .

(ب) شركة الرهن العقاري والاسكان الكندية

تعتبر شركة الرهن العقاري والاسكان الكندية الوكيل الرئيسي للحكومة في سعيها الى تحقيق الاهداف الخاصة بالاسكان ، وتقوم الشركة ، وهي اذ تضطلع بدورها هذا ، بتنفيذ القانون الوطنى للاسكان . وهي تقوم بنوعين اساسيين من العمليات ، وكليهما موجه الى بلوغ اهداف سياسة الحكومة فى مجال الاسكان . النوع الاول من العمليات هو برامج الشركة الخاصة بالاقرض المباشر لأغراض الرهن وبرامج التأمين على الرهنونات، والتي تعمل الشركة فى ادارتها بوصفها مؤسسة مالية بالدرجة الأولى ، رغم ان دورها فى مجال الاقرض المباشر لأغراض الرهن قد ضعف بدرجة كبيرة بحلول عام ١٩٨٠ والنوع الثانى من العمليات هو العمليات ذات الطابع الحكومى . وتشمل هذه العمليات ادارة برامج الاسكان التى تساعدها الحكومة ، وادارة القروض ، والمنح ، والمساهمات والاعانات وتقديم المشورة الى الحكومة فيما يتعلق بالسياسة ، وتقديم المشورة الفنية والتقنية بشأن مسائل مثل أعمال التفتيش ووضع التقديرات ، والعمارة ، والهندسة ، والانشطة المتصلة بالبحوث ، والبيان العملى ومعايير الاسكان ، وكذلك المفاوضات مع وكالات الاسكان فى المقاطعات .

وقد انشئت شركة الرهن العقاري والاسكان الكندية فى عام ١٩٤٦ . وقد شملها قانون شركة الرهن العقاري والاسكان الكندية ، النظم الاساسية الكندية المنقحة ، ١٩٧٠ ج . جيم - ١٦ كان اسم الشركة (قبل ١ تموز / يوليو ١٩٧٩ ، هو " الشركة المركزية للرهن العقاري والاسكان ") .

(ج) وزارة الدولة للشؤون الحضرية .

قامت حكومة كندا ، فى عام ١٩٧١ بانشاء وزارة الدولة للشؤون الحضرية بموجب قرار وزارى .

وبحلول عام ١٩٧١ ، صنف حوالى ٧٦ فى المائة من سكان كندا بوصفهم حضريين وقد تمثلت ولاية الوزارة فى العمل مع الوزارات الاتحادية الاخرى لتضمين نوايا الاهتمامات الحضرية فى السياسات والبرامج الاتحادية .

وخلال اوائل السبعينات قامت الوزارة باستحداث عمليات استشارية بين الوزارات الاتحادية ومن خلال اجتماعات وطنية على مستوى ثلاثى مع حكومات المقاطعات والحكومات المحلية .

وقد قررت الحكومة فى عام ١٩٧٩ بانه يتمين احترام اهتمامات حكومات المقاطعات فيما يتعلق بتوسيع الدور الاتحادى بحيث يشمل المسائل التى تقع دستوريا داخل نطاق سلطة المقاطعات ، والغيت رسميا وزارة الدولة للشؤون الحضرية . واوكلت مسؤولية ادارة المشاريع الجارى استكمالها الى شركة الرهن العقاري والاسكان الكندية التى تتمتع بولاية واسعة النطاق تكفي لاحتواء الاهتمامات الاتحادية بالمسائل الحضرية .

(د) قانون حقوق الانسان الكندي

يحمي قانون حقوق الانسان الكندي (النظم الاساسية الكندية ، ١٩٧٦-١٩٧٧ ، ج - ٣٣) الحق في المسكن عن طريق حظر التمييز على اساس العنصر ، أو الاصل الوطني أو الاثنى ، أو اللون ، أو الديانة ، أو السن ، أو الجنس أو الحالة الاجتماعية أو الادانة التي صدر عفو بشأنها ، في مناطق الاقامة بمقتضى الولاية الاتحادية (القسمان ٣ و ٦) .

(٢) معلومات بشأن التدابير المتخذة ، بما في ذلك البرامج المحددة ، والاعانات والحوافز الضريبية الرامية الى توسيع نطاق تشييد المباني السكنية لتلبية احتياجات جميع فئات السكان ، لا سيما الأسر ذات الدخل المنخفض .

قامت شركة الرهن العقاري والاسكان الكندية بوضع برامج مختلفة ، بموجب سلطة القانون الوطني للاسكان ، لتوسيع نطاق تشييد المباني السكنية وتلبية الاحتياجات السكنية للسكان ، لا سيما الأسر ذات الدخل المنخفض .

ويتضمن القسم التالي موجزا للبرامج الرئيسية : قروض ملكية المنازل وتأمين القروض المنزلية ، قروض تحسين المنازل ، القروض المؤمنة للمساكن المؤجرة ، تخفيض قيمة الفائدة على مشاريع الاسكان التعاونية المحققة للربح ، تقديم المساعدة للاسكان العام ، برنامج الاسكان الريفي والوطني ، برنامج تقديم المساعدة لتعمير اماكن الاقامة ، برنامج المساهمة في الخدمات المجتمعية ، برامج تجهيز المساكن بالمواد العازلة ، وبرنامج الاعفاء الضريبي ، وتقديم المساعدة السكنية للمقاطعات والبلديات .

(١) قروض ملكية المنازل وتأمين القروض المنزلية

يجيز القانون الوطني للاسكان تقديم قروض عالية لبناء المنازل والمتوقع امتلاكهم لمنازل جديدة وقائمة . وتقدم القروض عن طريق جهات الاقراض المعتمدة ، مثل المصارف وشركات التأمين على الحياة والائتمان والقروض ، المؤمن عليها ضد الخسارة من جانب حكومة كندا . وتقدم القروض عادة لفترة ٢٥ سنة . وتغرض الفائدة وفقا لمعدلات الاقراض الجارية .

ويحدد الحد الاقصى للقروض المتاحة عن طريق شركة الرهن العقاري والاسكان الكندية التي تعيد النظر فيه بصفة دوريه . واعتبارا من ١٥ كانون الثاني / يناير ١٩٨٠ ، زيدت القروض لوحدات الملكية السكنية الى ٩٥ في المائة من قيمة الاقراض الاول والستى بلغت ٦٠٠٠٠٠ دولار بالاضافة الى ٧٥ في المائة من القيمة التالية وقدرها ٢٠٠٠٠٠ دولار و ٥٠ في المائة من اى مبلغ متبقى . وليس هناك حد أقصى على المبلغ الذي يمكن اقتراضه .

ويجوز سداد قروض الرهن العقاري من خلال سداد دفعة مساوية أو دفعة متدرجة وفيما يتعلق بسداد الرهن بطريقة الدفعة المتساوية ، تظل المدفوعات الشهرية للمبلغ الاساسى والفائدة ثابتة خلال اجل الرهن . وفيما يتعلق بسداد الرهن بطريقة الدفعة المتدرجة ، تبدأ المدفوعات الشهرية عند مستوى منخفض ، وتزيد تدريجيا ثم تتساوى وتتطلب المدفوعات المتساوية للرهنات حدا ادنى منخفضا للدفع قدره ٥ فى المائة . ويتطلب سداد الرهنات تدريجيا حدا ادنى منخفضا للسداد قدره ١٠ فى المائة بيد أن المدفوعات الشهرية للمبلغ الاساسى والفائدة تبدأ عند مستوى منخفض .

وقد تم العمل بهذا الشكل من اشكال الرهنات العقارية فى عام ١٩٧٩ عن طريق تعديل القانون الوطنى للاسكان ، لتسهيل عبء مدفوعات خلال السنوات الاولى لملكية المنزل ، حيث تستهلك المدفوعات الجزء الاكبر من دخل مالك المنزل .

وقد قللت الحكومة فى السنوات الاخيرة مشاركتها فى القروض المباشرة وسحبت لمقترض القطاع الخاص بمعالجة هذه الحاجة . ومع ذلك فانها تواصل اداء دور هام كضامن للرهنات العقارية .

وبالاضافة الى ذلك ، جرى فى اوائل السبعينات العمل ببرامج مدعمة مختلفة لملكية المنازل وذلك لفترات زمنية محدودة . وقد شملت المساعدة المقدمة مجموعة متنوعة من مشاريع تقديم المنح والقروض ذات الفائدة المنخفضة . وقد ادت معدلات الفائدة العالية فى عامى ١٩٨٠ و ١٩٨١ الى ايجاد حالات اضافية من المشقة لبعض الاسر التى كانت قد حصلت على مساعدات بموجب البرنامج المدعم لملكية المنازل فى عامى ١٩٧٥ و ١٩٧٦ والتى كانت رهناتها العقارية واجبة التجديد . ولمواجهة هذه المشكلة ، قدمت الحكومة المساعدات فى عام ١٩٨٠ (بحد أقصى ٧٥٠ دولار للسنة) وفى عام ١٩٨١ (بحد أقصى ١٥٠٠ دولار للسنة) للمساعدة فى تعويض ملاك المنازل عن المبالغ التى انفقوها على الرهنات العقارية والمدفوعات الضريبية التى تتجاوز ٣٠ فى المائة من دخل الاسرة .

ما الذى يعنيه " القرض المؤمن عليه " ؟

يعجز معظم الناس عن دفع ثمن المنزل الذى يريدونه نقدا . ولذا يقدم ثمن بيع المنزل من خلال دفعة نقدية مقدمة مع الحصول على باقى الثمن من خلال قرض من جهة مقرضة كمصرف أو شركة استثمارية أو اتحاد ائتماني . وفى مقابل تقديم القرض ، تطلب الجهة المقرضة ضمانا بأن الاموال المقرضة سوف تسدد . ويقدم هذا الضمان عادة باعطاء الجهة المقرضة رهنا على الملكية ، ومن هنا جاء مصطلح " قرض الرهن العقارى " والرهن العقارى هو عقد ينص على ان الاموال المقرضة سوف تسدد بنسبة فائدة محددة على مدى عدد معين من السنوات واذا لم تسدد المدفوعات ، يكون للجهة المقرضة حق الحصول على الممتلكات لاسترداد الاموال المستثمرة .

وتعد شركة الرهن العقاري والسكن الكندية وكافة الجهات المقرضة المعتمدة بموجب القانون الوطني للاسكان مؤمنا عليها ضد خسارة القروض التي تقدمها من خلال تشغيل صندوق التأمين على الرهونات العقارية الذي انشئ بموجب سلطة القانون الوطني للاسكان وللمتبع بحماية صندوق التأمين على الرهونات العقارية ، يفرض رسم قيمته ١ في المائة في العادة من مبلغ القرض الاساسي الخاص بملكية المنزل . وعادة ما يكون هذا الرسم متضمنا في مبلغ القرض .

وفي حالة تخلف المقرض عن السداد ، تستولي المؤسسة المقرضة على الممتلكات من المقرض وترد اليها قيمة ما تكهنته من خسائر عن طريق صندوق التأمين على الرهونات العقارية .

ولا يتعين الخلط بين هذا النوع من التأمين ، والتأمين على أجل الرهن الذي ينص على سداد الرصيد المعلق في حالة وفاة الراهن . ويمكن الحصول على التأمين على أجل الرهن ، اذا كان مرغوبا فيه ، من معظم شركات التأمين على الحياة أو يتم الترتيب له عن طريق الجهة المقرضة . ولا يتعين كذلك الخلط بينه وبين التأمين على المنزل أو السلع المنزلية ضد الخسارة بسبب الحريق أو السرقة ، الخ .

(ب) قروض لتحسين المساكن

يجيز القانون الوطني للاسكان للمصارف القانونية ووكالات الائتمان القسط المعتمدة بتقديم قروض لتحسين المساكن . وتضمن شركة الرهن العقاري والسكن الكندية هذه القروض مقابل رسم ضمان يعادل واحد في المائة من مبلغ القرض الذي تدفعه الجهة المقرضة .

والحد الاقصى للقرض هو ١٠٠٠٠٠ دولار لكل وحدة سكنية اسرية و٤٠٠٠٠ لكل وحدة فندقية .

ويجوز استخدام قروض تحسين المساكن لتغطية مجموعة متنوعة من التغييرات والاصلاحات والاضافات التي يتم ادخالها على المساكن المستديمة ، بما في ذلك المناطق الخاضعة للملكيات مشتركة . ولا يجوز استخدامها لتحسين الفنادق ، أو الموتيبيلات ، أو الاستراحات ، أو غير ذلك من الاماكن المخصصة للاقامة الموسمية .

وتسدد القروض على اقساط شهرية بالاضافة الى الفائدة في غضون فترة ٢٥ سنة . ويمكن توقع ان تكون نسبة الفائدة على قروض تحسين المساكن في المستوى السائد في السوق .

(ج) القروض المؤمن عليها للمساكن المؤجرة

تتاح قروض طويلة الاجل تصل الى ٩٠ في المائة من القيمة الاقراضية للمشاريع المعتمدة وذلك بموجب القسم ٦ من القانون الوطني للاسكان للمساعدة في تمويل مشاريع

المساكن المؤجرة . ويمكن تقديم قروض مؤمن عليها للمساكن والشقق والفنادق ، والمهاجع المؤجرة التي تتمشى مع أنظمة البناء وتوزيع المناطق، وتستوفى قواعد التشييد التي تحددها شركة الرهن العقاري والمساكن الكندية .

وتتاح القروض لتمويل معظم أنواع مشاريع المساكن المؤجرة : المشاريع الجديدة ، أو القائمة ، أو مشاريع تحويل الممتلكات غير السكنية الى وحدات مؤجرة .

وتتاح القروض الايجارية القائمة لشراء أو سداد قيمة الوحدات بالاضافة السسـي التحسينات . ويتعين ان تكون المشاريع قد استكملت قبل بدء الشراء أو السداد بسنتين على الاقل حتى تكون صالحة .

ويمكن تحويل مبان غير سكنية كالمدارس والمستودعات الى استخدامات سكنية ايجارية أو مملوكة باستخدام القروض المؤمن عليها . ويمكن تقديم القروض لتمويل الاشخاص الذين يقومون بتطوير مبانهم أو للحصول على مبان تم تحويلها الى استخدامات أخرى . وعندما يتم التحويل يتعين ان يكون المبنى متشبيها للحد الأدنى من قواعد الملكية . وتحسب مبالغ القرض على قيمة المشروع بعد تحويله .

واعتبارا من ١٥ كانون الثانى / يناير ١٩٨٠ ، زادت القروض للوحدات السكنية الايجارية المستقلة الى ٩٠ فى المائة من قيمة الاقراض الاولى التي تبلغ ٦٠٠٠٠٠ دولار بالاضافة الى ٧٥ فى المائة من قيمة الاقراض التالية التي تبلغ ٢٠٠٠٠٠ دولار و ٥٠ فى المائة من اية مبالغ متبقية . وليس هناك حد أعلى للمبلغ الذى يجوز اقتراضه .

وكما هو الحال بالنسبة لقروض ملكية المنازل ، يوجد نوعان من نماذج السداد - السداد المساوى للرهن العقارى ، والسداد التدرجى للرهن العقارى . ويسمح السداد التدرجى للرهن العقارى ، المتاح للسكن المؤجر الجديد فقط بمدفوعات اكثر انخفاضاً فى السنوات الاولى تزيد تدريجيا بحضى الوقت .

(د) تخفيض قيمة الفائدة على مشاريع الاسكان غير المحققة للربح والتعاونية بموجب القانون الوطنى للاسكان القومى (القسم ٥٦ - ١) . تتاح القروض المؤمن عليها من جهات الاقراض المعتمدة لما يصل الى ١٠٠ فى المائة من تكلفة المشاريع التي تضطلع بها وشركات الاسكان غير المحققة للربح . ويعادل الحد الاقصى للمساعدة الاتحادية التخفيض المقدم لنسبة الفائدة على القرض الذى يعادل اثنين فى المائة . وتستخدم المساعدة الاتحادية لتخفيض مدفوعات المسكن وما يتبعه من مستلزمات الوقاية من تقلبات الجو الى الحد الأدنى للايجارات فى السوق بالنسبة للمنطقة . ويتاح دعم اكثر عمقا لأولئك الذين يحتاجون الى مساعدة ضمن جدول العلاقة بين الايجار والدخل . ومن خلال هذا البرنامج ، يقدم المسكن المؤجر للافراد ذوى الدخل المنخفض والمسنين وجماعات خاصة مثل المعوقين . وتعتبر المجموعات التعاونية والخاصة غير المحققة للربح مستوفية لشروط الهدى فى جمع الأموال بحد أقصى قدره ٧٥٠٠٠٠ دولار .

(هـ) المساعدات المقدمة من المقاطعات والبلديات لأغراض الاسكان .

يجوز للمقاطعات والبلديات المشاركة جنباً الى جنب مع الحكومة الكندية فى توفير الاسكان الايجارى المنخفض القيمة . ويمكن تحقيق هذا بالاستعانة بالقسم ٥٦ - ١ ، الوارد اعلاه ، حيث تكون المقاطعة أو البلدية قد انشئت بوصفها شركة للاسكان العام غير المحقق للربح أو عن طريق الاسكان العام كما حدث فى الماضى .

(و) المساعدات المقدمة للاسكان العام

يجيز القانون الوطنى للاسكان تكوين شركة بسيطة بين الاتحاد والمقاطعات لأغراض استحداث اسكان عام لسكنى الاسر والافراد ذوى الدخل المنخفض (القسم ٤٠) . وتقدم حكومة كندا ٧٥ فى المائة من رأس المال وتقدم المقاطعة ال ٢٥ فى المائة الباقية . وتحدد قيمة الايجارات طبقاً لقدرة المستأجرين على الدفع . وتتقاسم الحكومة الاتحادية وحكومات المقاطعات خسائر التشغيل على نفس الاساس المتعلق بالتكاليف الرأسمالية .

ويتاح الاسكان العام كذلك من خلال قسم آخر من أقسام التشريع (القسم ٢٣ من القانون الوطنى للاسكان) الذى يسمح لحكومة كندا باقراض مقاطعة من المقاطعات نسبة تصل الى ٩٠ فى المائة فى تكلفة المشروع . وتتقاسم الحكومة الاتحادية وحكومات المقاطعات بموجب برنامج تكميلي للايجارات (القسم ٤٤ من القانون الوطنى للاسكان) الاعانات الاضافية لتغطية خسائر التشغيل مناصفة . ويجوز بالمثل تعميق الاعانات بموجب القسم ٥٦ - ١ من القانون اذا كانت المقاطعة قد قدمت مساعدة تماثل المساهمة الاتحادية .

كما يمكن تطبيق برنامج دعم مماثل على وحدات فى المشاريع الايجارية الخاصة اذا وافق المالك على تخصيص ٢٥ فى المائة من الوحدات للمستأجرين ذوى الدخل المنخفض .

(ز) برنامج الاسكان الريفى والاهلى

يهدف هذا البرنامج الى مساعدة الأسر فى تنظيم وتنفيذ مشاريع لتحسين احوالها السكنية فى المناطق الريفية والنائية . ويقدم الدعم الاتحادى من خلال مجموعة متنوعة من الترتيبات الخاصة بالمنح والقروض للانشآت الجديدة واصلاح المساكن القائمة على السواء . ويتضمن العنوان (٤) ادناه الذى يتناول التدابير المتخذة فى المناطق الريفية المزيد من المعلومات عن هذا البرنامج .

(ح) برنامج المساعدات المقدمة للتعمير السكنى

تتاح فى مناطق محددة من بلديات مختارة ، قروض من شركة الرهن العقارى

والمسكن الكندية أو من الجهات المقرضة المعتمدة لتحسين الممتلكات السكنية والمسكن المؤجرة . كما يمكن استخدام المساعدة بمقتضى برامج الاسكان الريفي والاهلى والتعاونى غير المحققة للربح ، وفيما يتعلق بملك المنازل ، يبلغ الحد الاقصى للقرض ١٠٠٠ ر ١٠ دولار يعنى مبلغ ٣٧٥٠ دولار منه من الفائدة استنادا الى الدخل . ويمكن لملاك المساكن المؤجرة ان يستحقوا قرضا يعنى منه مبلغ يصل الى ٢٥٠٠ دولار للوحدة من الفائدة (٣٧٥٠ دولار للشركات والتعاونيات غير المحققة للربح) من شركة الرهن العقارى والمسكن الكندية .

(ب) برنامج المساهمة فى الخدمات المجتمعية

تتضمن التعديلات التى ادخلت على القانون الوطنى للاسكان فى عام ١٩٧٩ ، انشاء برنامج المساهمة فى الخدمات المجتمعية ، الذى ينص على تخصيص مساهمات اتحادية على صعيد المقاطعات لدعم النفقات البلدية لمجموعة من الخدمات المجتمعية . وقد حوّل هذا البرنامج محل العديد من البرامج السابقة ، التى نصت على تحسين الاحياء ومرافق الصرف الصحى والمياه ، وتمنح حوافز للبلديات لتشجيع انشاء المساكن المتواضعة بيد انه انتهى فى تشرين الثانى / نوفمبر ١٩٨٠ . وقد استمرت المدفوعات الخاصة بالمشاريع القائمة حتى آذار / مارس ١٩٨٢ . ودفع حوالى ٤٠٠ مليون دولار بمقتضى البرنامج .

(ج) برامج تركيب المواد العازلة فى المساكن

ادخلت الحكومة ، فى عام ١٩٧٧ ، البرنامج الكندى لتركيب المواد العازلة فى المساكن ، الذى يقدم منحا تصل الى ٣٥٠ دولارا للمواد وما يصل الى ١٥٠ دولارا للوحدة للعمل من اجل تحسين عملية العزل . وفى نوفا سكوشيا ، وجزيرة پرينس ادوارد ايلاند ، يقدم برنامج مماثل ، هو برنامج تركيب المواد العازلة فى المساكن ، منحا اعلى تعكس اعباء تكاليف الطاقة الاكثر ارتفاعا . ويقدم المنح للملاك ، وملاك الاراضى ، وللمستأجرين .

وكان الهدف الاول هو تقليل استهلاك الطاقة بنسبة تصل الى ٢٥ فى المائة فى المساكن القائمة . وفى الوقت نفسه ، تتيج المنح للاسر تقليل مصروفاتها على التدفئة المنزلية بدرجة كبيرة وتساعد على جعل تكاليف السكن متمشية مع مقدرة الناس على الدفع مقابل سكنتهم .

وخلال عام ١٩٨١ ، ورد ٣٤٩٠٠٠ طلب بمقتضى البرنامج الكندى لتركيب المواد العازلة فى المساكن مما اسفر عن منح بلغ حجمها الاجمالى ١٣٣ مليون دولار .

وبمقتضى ذلك البرنامج ، تمت الموافقة فى عام ١٩٨١ على ١٢٥٠٠ طلب تصل قيمتها الى ٥ مليون دولار . وقد انتهى هذا البرنامج فى كانون الاول / ديسمبر ١٩٨١ ويستخدم سكان نوفا سكوشيا وپرينس ادوارد ايلاند الان ذلك البرنامج شأنهم شأن غيرهم من السكان الكنديين .

(ك) برامج الاعفاء الضريبي

بموجب قانون الضريبة على الدخل ، يعفى من الضريبة اى كسب ناجم عن التصرف فى مسكن اصلى .

ومقتضى القسم ١٤٦-٢ من هذا القانون ، يسمح بخصم يصل الى ١٠٠٠٠ دولار سنويا (بحد اقصى شامل قدره ١٠٠٠٠ دولار) فيما يتعلق بالمدخرات التى تتم توفيرها فى خطة مسجلة لمدخرات ملكية المنازل من اجل شراء منزل .

(٣) معلومات بشأن استخدام المعرفة العلمية والتقنية ، والتعاون الدولى لأغراض تنمية وتحسين بناء المساكن ، بما فى ذلك تدابير الأمن ضد الزلازل والفيضانات ، والاطار الطبيعية الاخرى

(١) البحث العلمى والتقنى

يجيز الجزء الخامس من القانون الوطنى للاسكان لشركة الرهن العقارى والمساكن الكندية الاضطلاع بانشطة البحث فى مجال الاسكان وحفظها . وينص القسم ٣٥ من القانون على ما يلى :

" تتحمل الشركة مسؤولية العمل على اجراء دراسات استقصائية فى احوال السكن ومدى ملائمة اماكن الاقامة السكنية القائمة فى كندا او فى اى جزء منها ، والعمل على اتخاذ خطوات من اجل توزيع المعلومات المؤدية الى تشييد او تقديم اماكن اقامة سكنية اكثر ملائمة ومحسنة والى تفهم الخطط المجتمعية فى كندا واقرارها "

وتقدم الشركة المشورة فى مجال المياسة بشأن الاسكان والمسائل ذات الصلة الى الوزير المسؤول فى مجلس الوزراء وتشجع وتدعم البحوث فى هذا المجال . كما توصل نتائج هذه البحوث الى الجمهور العام ، بالاضافة الى المعلومات الاخرى التى تساهم فى تحسين انفسهم والتصرف العامين فى مجال التخطيط الاسكانى والمجتمعى . وفى معرض تنفيذها لهذه الانشطة والانشطة ذات الصلة فى عام ١٩٨١ ، وتعهدت الشركة بالتزامات جديدة يبلغ مجموعها ٢٤٣ مليون دولار ، بالمقارنة ب ١٨٨ مليون دولار فى عام ١٩٨٠ ، و ٩٧ مليون دولار فى عام ١٩٧٩ ، و ٤٧ مليون دولار فى عام ١٩٧٨ .

وقد استحدثت برنامجان جديان - برنامج البحوث الخارجية ، الذى شرع فيه عام ١٩٧٩ ، وبرنامج جوائز تكنولوجيا الاسكان ، الذى تم العمل به فى اواخر عام ١٩٨٠ - استجابة للافكار والمشاريع التى شرع فى تنفيذها خارج نطاق شركة الرهن العقارى والمسكن الكندية فقط . ويختص البرنامج الاول بقضايا السياسة والمجتمع ، ويختص البرنامج الثانى

بالجوانب التقنية للاسكان . وخلال عام ١٩٨١ ، زادت اعتمادات الميزانية لهذين البرنامجين وتزايدت الاستجابة لهما بصورة مطردة مع وصول المعلومات المتعلقة باغراضهما الى الباحثين وصناعة الاسكان .

(ب) قواعد البناء

المدونة الوطنية لقواعد البناء قام المجلس الوطني للبحوث بنشر مدونة قواعد البناء الكندية من خلال لجنته المساعدة الخاصة بالمدونة الوطنية لقواعد البناء . وهي فى الاساس عبارة عن مجموعة أدنى من الانظمة المتعلقة بأمن المباني ، مع الاشارة الى الصحة العامة ، والحماية من الحريق والاكتفاء الهيكلى . وهدفها الاول هو تعزيز الأمن العام من خلال تطبيق قواعد بناء موحدة وملائمة فى جميع انحاء كندا .

وحيث ان المدونة ينشرها المجلس الوطني للبحوث ، فانها ليست وثيقة قانونية وليس لها قوة القانون الا اذا قامت حكومات المقاطعات أو البلديات بسنها بموجب سلطة مفوضة اليها من جانب حكومات المقاطعات . وقد صيغت بطريقة تسمح باعتمادها أو سنها كى تستخدمها قانونا اية سلطة تشريعية فى كندا .

وقد اعتمدت معظم المقاطعات تشريعات أو انظمة استنادا الى المدونة الوطنية لقواعد البناء . وتجيز بعض المقاطعات للبلديات اعتماد انظمتها الخاصة بشرطان تكون مستوفية لمتطلبات المدونة الوطنية لقواعد البناء .

وتستعرض المدونة بصفة دورية من جانب اللجنة المساعدة الخاصة بها والتابعة للمجلس الوطني للبحوث . وقد نشرت اللجنة الطبعة الثامنة للمدونة فى عام ١٩٨٠ ، وادخلت عليها تعديلات كبيرة منذ اعتمادها الاول فى عام ١٩٤١ . ويعد كل تعديل ، تدمج التغييرات عادة فى القوانين الفرعية للمقاطعات والبلديات .

وتضم اللجنة المساعدة خبرا مفردين يعينهم المجلس الوطني للبحوث . وتعمل اللجنة بصورة مستقلة ولكن بالتعاون مع المجلس ومساعدة المستشارين التقنيين الذين يقدمهم المجلس .

وتشارك المقاطعات فى تطوير المدونة من خلال اللجنة الاستشارية للمقاطعات المعنية بالمدونة والتي تقدم المشورة وتمثل مصالح المقاطعات خلال عملية التطوير .

وبالاضافة الى المدونة ، استحدثت وثائق مدونات اخرى لتغطية مجالات متخصصة مثال ذلك ان " قواعد البناء للمعوقين " تتضمن مشروع للانظمة المتعلقة بإمكانية استخدام المباني العامة . وتصبح هذه المتطلبات النموذجية سارية المفعول عندما تعتمد الوثيقة كقانون فرعى لمقاطعة أو بلدية أو عندما يرجع اليها بصورة كلية أو جزئية من خلال تلك القوانين الفرعية . وتتصل وثائق مدونات اخرى تنشرها اللجنة المساعدة الخاصة بالمدونة الوطنية لقواعد البناء بالمحافظة على الطاقة فى المباني وسباكة المواسير.

ويتضمن ملحق منفصل للمدونة معلومات اضافية عن مجموعة متنوعة من المواضيع تتردد بين الحالة الناخية وكفاءة عمليات الاطفاء .

المعايير السكنية

عندما يكون الرهن العقاري مؤمنا عليه بموجب القانون الوطنى للاسكان ، تكون شركة الرهن العقاري والمساكن الكندية مسؤولة عن التفتيش على المبنى خلال عملية البناء للتأكد من كفاءة المعايير الاساسية لمواصفات المواد والبناء . وتساعد عمليات التفتيش على تقليل مخاطر اخطاء البناء وعلى جعل المبنى اكثر قابلية للتسويق .

والمعايير الاساسية التى تشترطها الشركة متضمنة فى المدونة الكندية لقواعد البناء السكنى (المعايير السكنية) ١٩٨٠ ، التى تشتمل على الجزء التاسع (الاسكان والبنائى الصغيرة) من المدونة الوطنية لقواعد البناء بالاضافة الى معايير اضافية تشترطها الشركة .

بمادى توجيهية اضافية لبناء المساكن

نشرت شركة الرهن العقاري والمساكن الكندية كراسات مختلفة يقصد بها تقديم بمادى توجيهية الى البناء . اذ يقدم كراسة " الاسكان للمعوقين " معايير تصميم المساكن للمعوقين داخل المجتمع . أما كراسة " الاسكان للمسنين " فهى وثيقة استشارية تتناول المعايير المرغوب فيها للاسكان المخصص على وجه التحديد للاشخاص للمسنين . وتعنى كراسة " الامن فى المنزل " ببعض الاخطار التى توجد عادة فى المنزل وحولها . أما كراسة " استخدام المساحات داخل المنزل ووضع تصميم لها " فتهدف الى تقديم معايير خاصة بالتصميم والمساحات التى ينبغى مراعاتها فى تصميم المساكن ، خاصة المساكن الصغيرة .

(ج) التعاون الدولى

استضافت كندا مؤتمر الممثل : مؤتمر الأمم المتحدة للمستوطنات البشرية ، الذى عقد فى فانكوفر من ٣١ آيار / مايو الى ١١ حزيران / يونيو ١٩٧٦ .

وطبقا للمقرر ٤ (أولا) لمجلس ادارة برنامج الأمم المتحدة للبيئة ، كانت الاهداف الرئيسية لذلك المؤتمر هى :

- (١) حفز الابتكار ، والعمل كوسيلة لتبادل الخبرة ، وكالة بحث الافكار والتكنولوجيا الجديدة فى ميدان المستوطنات البشرية على اوسع نطاق ممكن ،
- (٢) صياغة وتقديم التوصيات فيما يتعلق ببرنامج دولى فى هذا الميدان ساعد الحكومات ،
- (٣) حفز الاهتمام باستحداث المساعدات والمؤسسات المالية الملائمة للمستوطنات البشرية بين اولئك الذين يملكون اتاحة الموارد المالية واولئك الذين يمكنهم استخدام تلك الموارد " (٣)

وقد بدأ التنظيم لمؤتمر عام ١٩٧٦ فى عام ١٩٧٣ . وقد قامت وزارة الدولة للشؤون الحضرية بتنسيق الاستعدادات التى شاركت فيها معظم الوزارات الاتحادية ولجنة مشتركة بين الاتحاد والمقاطعات ولجنة وطنية انشأتها وزارة الدولة للشؤون الحضرية لتقديم المشورة الى الوزير والعمل على توفير المعلومات العامة والمشاركة فيها .

وانطلاقا من مؤتمر الممثل شاركت كندا فى أنشطة اضافية مختلفة .

وقد لعبت وزارة الدولة للشؤون الحضرية دورا رئيسيا فى تطوير مركز الامم المتحدة للاعلام السعى - البصرى المعنى بالمستوطنات البشرية بجامعة كولومبيا البريطانية ، الذى قدمت له ايضا دعما ماليا (٣٥٥ مليون دولار) . ويتألف هذا المركز من ٢٥٠ فيلما اعدھا ٢٢٥ بلدا لتوضيح اهتماماتها الرئيسية وطرق معالجتها بفاعلية . وهذا المورد للمواد متاح للتوزيع داخل كندا وخارجها لتوفير المعلومات العامة والتدريب .

وقد اشتركت كندا فى مؤتمر الامم المتحدة للمياه الذى عقد فى مارديل بلاتا بالارجنتين ، فى آذار / مارس ١٩٧٧ ، الذى ترتب على القرار ٦ لمؤتمر المستوطنات البشرية . (٤)

كما شاركت كندا فى محاولتين دوليتين رئيسيتين فى مجال التخطيط والبحوث الحضرية نظمتها لجنة الامم المتحدة الاقتصادية لاوربا فى عام ١٩٧٧ ، ولعبت دورا قياديا فى الحلقة الدراسية المعنية بأثر اعتبارات الطاقة على تخطيط وتنمية المستوطنات البشرية ، والتى عقدت فى اوتاوا فى تشرين الاول / اكتوبر ١٩٧٧ تحت اشراف تلك اللجنة .

(د) تدابير الأمن ضد الزلازل والفيضانات ، والاطار الطبيعية الاخرى .

المنظمة الكندية للتخطيط فى حالات المواجهة الطوارئ

اخرجت المنظمة الكندية للتخطيط فى حالات الطوارئ الى حيز الوجود فى عام ١٩٧٤ ، وقد انبثقت عن المنظمة الكندية للتدابير الخاصة بحالات الطوارئ ، وهى مسؤولة امام رئيس المجلس الاستشارى باعتباره الوزير المسؤول عن التخطيط لحالات الطوارئ .

الهدف . هذه المنظمة مكلفة بتنسيق أنشطة التخطيط لحالات الطوارئ للوزارات ، والوكالات ، ومؤسسات التاج الاتحادية ، ومنها وبين حكومات المقاطعات . كما ان المنظمة الكندية للتخطيط لحالات الطوارئ مسؤولة عن تنسيق استجابة الاتحاد لحالات الطوارئ عندما تقع فى مجالات المسؤولية الاتحادية او عندما تطلب احدى المقاطعات مساعدة الاتحاد الى حين تحديد وزارة تتولى هذه المسؤولية (ادارة رئيسية) .

ويحافظ المديرون الاقليميون للمنظمة والموجودون في عاصمة كل مقاطعة على الاتصال الجارى مع الوزارات والوكالات الاتحادية الموجودة في المقاطعة ومع حكومة المقاطعة ، لضمان التداخل بين التخطيط الاتحادى لحالات الطوارئ مع التخطيط الذى تمارسه المقاطعات ومع التخطيط الذى تصفه البلديات وذلك من خلال المقاطعات . كما تساعد المنظمة في تقديم دعما اتحاديا كبيرا في مجاله رصد وتنسيق حالات الطوارئ ، عندما تطلب ذلك الدعم .

وتعزز المنظمة الاستعداد لحالات الطوارئ في كندا بتقديم مساعدات مالية الى المقاطعات / الاقاليم من اجل المشاريع المعتمدة للتخطيط لحالات الطوارئ . وتقدم التوجيهات بشأن التخطيط لحالات الطوارئ ، وتقدم وتشرف على الدورات التدريبية في مجال التخطيط لحالات الطوارئ لممثلى القطاعين العام والخاص العاملين في هذا الميدان ، وتشارك في الممارسات الدولية ، وتشرف على البحوث التى تجرى في مختلف جوانب حالات الطوارئ . وتقوم المنظمة في اعقاب وقوع كارثة بوضع الترتيبات الخاصة بالمساعدة المالية في حالات الكوارث لتقديم المساعدات المالية الى المقاطعات وفقا لصيغة متفق عليها تستند الى عدد السكان .

التمويل والتشغيل . يقوم برنامج الاعلام باصدار وتوزيع مواد تهدف الى احاطة الكنديين علما بما يتعين فعله في حالات طارئة محددة ، كالزلازل ، والفيضانات ، وانقطاع التيار الكهربائى في فصل الشتاء ، ويقوم باصدار ملخص سنوى للمقالات المتصلة بالتخطيط لحالات الطوارئ ، ويعد ويضع سلفا رسائل اذاعيه مسجلة ، وافلام تليفزيونية مقتضبة ومواد مطبوعة لاحاطة الناس علما بما يتعين القيام به قبل ، وخلال وبعد وقوع هجوم نووى .

ويقدم برنامج التدريب والتعليم ويشرف على حوالي ٨٠ دورة وحلقة دراسية ، ومؤتمر سنويا في مركز الدراسات الاتحادية في ارنبراه باونتاريو .

ويشرف برنامج البحوث على ما يجرى من بحث في جوانب كثيرة لحالات الكوارث وينح زمالات ما بعد التخرج ، يختار الحاصل عليها في جانب اتحاد جامعات وكليات كندا .

وسموجب اتفاقات تعويض العمال تتحمل حكومة كندا ٧٥ في المائة من التكاليف المشتملة على مدفوعات للمدنيين الذين يصابون اثناء اداء واجبات الدفاع المدنى . وتحدد المدفوعات من جانب مجلس تعويض العمال التابع للمقاطعة المعنية .

البرنامج المشترك للتخطيط لحالات الطوارئ . وافقت حكومة كندا ، في تشرين الاول/ اكتوبر ١٩٨٠ ، على برنامج جديد للتخطيط المشترك لحالات الطوارئ . وسوجب البرنامج ، تتولى الحكومة او تساهم ، بالتشاور والتعاون مع حكومات المقاطعات والاقاليم ، في مشاريع

التخطيط لحالات الطوارئ، التي تدعم الاهداف الاتحادية وتعزز القدرة الوطنية للاستجابة لحالات الطوارئ، • ويمول البرنامج مبدئاً بمعدل سنوي قدره ٦ مليون دولار • ويتحدد استيفاء المشاريع لشروط التمويل الاتحادي عن طريق معايير متضمنة في المبادئ التوجيهية لتشغيل وإدارة البرنامج •

المساعدة المالية في حالات الكوارث • وضعت ترتيبات المساعدة المالية في حالات الكوارث لمساعدة حكومات المقاطعات عندما تشكل تكاليف مواجهة احدى الكوارث عبئاً ثقيلًا على اقتصاد المقاطعات • وتقدم المساعدة استناداً الى صيغة تحدد تكاليف الخسائر بالنسبة لسكان المقاطعة •

تدابير التحكم في الفيضانات • يجري منذ عام ١٩٧٥ تنفيذ برنامج منسق لتقليل الخسائر الناجمة عن الفيضانات من خلال اتفاقات مشتركة بين الاتحاد والمقاطعات • ويجري تحديد المناطق المعرضة بدرجة عالية لمخاطر الفيضانات والاعلان عنها بهدف عدم تشجيع عمليات التنمية فيها في المستقبل • وقد اتخذت تدابير التحكم في الفيضانات في جنوب غربي أونتاريو ووادي فريزر (كولومبيا البريطانية) ويجري القيام بدراسات عديدة متعددة الاغراض حول احواض الانهار • كما تقدم الاعانات في حالات الكوارث الناجمة عن الفيضانات •

وقد شهدت السنوات القليلة الأخيرة تحركاً نحو تخطيط أكثر تكاملاً، ومتعدد الاغراض لتنمية احواض الانهار بما في ذلك مناطق مثل نهر ماكينزي (الاقليم الشمالية الغربية) ، والاوكاناغان (كولومبيا البريطانية) ، ووادي كوابيل (ساسكاتشوان) كذلك استرعى الانتباه الى كفاءة الامدادات الكافية من المياه للسنوات المقبلة بما في ذلك بسذ جهود دولية بالتعاون مع الولايات المتحدة •

وتهدف كل هذه التدابير الى الحماية والتجميل طويل الاجل لنوعية البيئة في كل اجزاء كندا •

(٤) معلومات بشأن التدابير المتخذة أو المتصورة لحل المشاكل الخاصة للاسكان ، وامتدادات المياه والاحوال الصحية في المناطق الريفية • استحدثت تدابير لتحسين احوال معيشة الناس المقيمين في المناطق الريفية حيث ما تزال توجد بعض احوال المعيشة والسكن التعمية سائدة •

(١) الاسكان في المناطق الشمالية ، والاهلية والريفية

اتخذت حكومة كندا ، ادراكاً منها للحاجة العظمى الى تحسين الاسكان في المجتمعات الريفية ، والشمالية ، والاصلية ، تدابير للتصدي لهذه المسائل الصعبة •

وقد ادخلت في عام ١٩٧٧ سياسة جديدة للاسكان القائم على أساس الحجز • وقد

جمعت السياسة الجديدة بين التمويل من وزارة الشؤون الهندية والتنمية الشمالية ، وشركة الرهن العقاري والمساكن الكندية ، ووزارة العمالة والهجرة . وكان الحد الأقصى للمنحة الرأسمالية للوحدات الجديدة في ١٩٨٠/١٩٨١ هو ٢٢,١٢٥ دولار للوحدة ، وللإصلاحات الرئيسية ٦,٠٠٠ دولار للوحدة ، ولتكاليف النقل الخاصة بمواد البناء ما يصل الى ٢,٠٠٠ دولار للوحدة تبعاً للمنطقة والمسافة . وما تزال تعترض هذا البرنامج مشاكل كثيرة ، وكانت مستويات النشاط متواضعة تماماً . وبحلول عام ١٩٨٠ ، قدر انه لتصفية المتراكم من المساكن المحجوزة يلزم حوالي ١١,٠٢٣ منزلاً جديداً واجراءً إصلاحات كبيرة لعدد ١١,٠٣٨ منزلاً قائماً . على ان معدل الانتاج الجديد كان حوالي ٢,٠٠٠ الى ٢,٤٠٠ وحدة في السنة و ٣,٠٠٠ عملية تجديد . وقد اتخذت خطوات فيما بعد لتبسيط البرامج واتاحة مزيد من الاشراف للهنود .

وبالإضافة الى ذلك ، استحدثت برنامج لوزارة الشؤون الهندية والتنمية الشمالية الأهلى للإسكان غير القائم على الحجز خارج الاقاليم . وتستخدم احكام الاعانات غير القابلة للسداد عن طريق اغفاء ثان للرهن العقاري لتشجيع النهوض بتنمية الاسكان ويجرى النظر حالياً في ادخال تحسينات على هذا البرنامج .

ومقتضى برنامج الاسكان الريفي والاهلى لشركة الرهن العقاري والمساكن الكندية قدمت الحكومة بل ونفذت التزاماً محدداً بتقديم ٥٠,٠٠٠ وحدة اسكان ريفي والاهلى بين عامي ١٩٧٦ و ١٩٧٩ . وقدم البرنامج تمويلاً رأسمالياً للمساكن الجديدة ، وكذلك اعانات تشغيل لتعويض مدفوعات الرهن العقاري بموجب ترتيبات تقاسم التكلفة مع المقاطعات ومساعدات التعمير المقدمة لتحسين الاسكان الريفي (انظر برنامج المساعدات المقدمة لتعمير المساكن الوارد تحت البند (٢) (ح) اعلاه) . ويجرى تشغيل هذا البرنامج في الاقاليم الشمالية وكذلك في المقاطعات ، وفي المجتمعات التي يقل تعداد السكان فيها عن ٢,٥٠٠ نسمة . وقد جرى استعراض برنامج الاسكان الريفي والاهلى في عام ١٩٨١ . ويجرى حالياً النظر في تنفيذ سياسة معدلة للبرنامج .

ورغم الانجازات المستمرة في تحسين الأحوال السكنية في المناطق الريفية والشمالية تدرك الحكومة أن هذه المناطق ما تزال تظهر نسبة اعلى بكثير للمشاكل السكنية . ويشكل تنفيذ برامج الاسكان في هذه المناطق صعوبات مادية وتخطيطية خطيرة تحد من معدل التقدم الذي يمكن توقعه .

(ب) امدادات المياه والاحوال الصحية

يتضمن حوالي ٣٠ اتفاقاً فرعياً مبرماً بين حكومات المقاطعات والوزارة الاتحادية للتوسع الاقتصادي الاقليمي ، مكونات رئيسية خاصة بالهياكل الاساسية للإسكان والمجتمع وقد ركزت بعض هذه المكونات على معالجة مرافق المياه والصرف في ست مناطق حضرية رئيسية مثل سان جونز (نيوفاوند لاند) ، وهاليفاكس - دارموث (نوفاسكوشيا) ومونتريال

(كويبيك) . غير ان الغالبية تتصل بتحسين تلك الخدمات فى مراكز صغيرة واقعة فى الاقاليم ذات النمو البطيء وفى المجتمعات التى تواجه مشاكل تنمية خاصة . والاضافة الى ذلك ، وقعت اتفاقات فرعية للمناطق الشمالية فى البيرتا ، ومانيتوبا ، وساسكاتشوان ، والاقاليم الشمالية الغربية . وقد جرى تمويل بعض هذه الانشطة تمويلًا مشتركًا بمقتضى برامج وزارة التوسع الاقتصادى الاقليمى ، ووزارة الشؤون الهندية والتنمية الشمالية وشركة الرهن العقارى والمساكن الكندية . وسوجب الاتفاقات الفرعية ، أدت الالتزامات الاتحادية التى تزيد على ٥٠٠ مليون دولار لبرامج الهياكل الاساسية المجتمعية بين عامى ١٩٧٤ و ١٩٨٢ الى تحقيق مساهمة رئيسية لتحسين نوعية شبكات المياه والصرف فى مناطق التنمية ذات الاولوية الكبرى .

وتعد وزارة الصحة والرعاية مسؤولة عن استحداث قواعد مياه الشرب ، واستحداث معايير وقواعد اساليب تنقية وتعقيم مياه الشرب ، واجراء البحوث لتحديد خاصية وكيمياء آثار الملوثات فى مياه الشرب ، ورصد الدراسات الاحصائية والهائية المتصلة بنوعية مياه الشرب ، اجراء الدراسات الاستقصائية لطرق التخلص من المواد السامة من مياه الشرب . وقد استمرت برامج التشاور ، وتنسيق البرامج ، وتبادل المعلومات مع حكومات المقاطعات والوزارات الاتحادية الاخرى من خلال فريق عامل مشترك بين الاتحاد والمقاطعات معنى بمياه الشرب . كما تقدم الوزارة الخبرة العلمية بشأن الجوانب الصحية للملوثات المتصلة بالمياه الى اللجنة الدولية المشتركة (المشتركة بين كندا والولايات المتحدة الامريكية) والى الوكالات الدولية ، من بينها منظمة حلف شمال الاطلسى ومنظمة الصحة العالمية .

وتشارك وزارة البيئة الكندية بنشاط فى برامج معالجة نوعية المياه والفاقد منها وقد شملت مجالات النشاط فى السنوات القليلة الاخيرة تشكيل وحدة التكنولوجيا الشمالية فى ادمونتون ، البيرتا ، فى عام ١٩٧٥ ، ومبادرات فى مجال معالجة نوعية المياه .

وقد أدت مشاكل تقديم امدادات المياه والتخلص من مياه المجارى فى المستوطنات الشمالية الى اعادة تحسين الاحوال السكنية خاصة فى مناطق القطب الشمالى بدرجة خطيرة . ولواجهة تلك المشاكل ، انشأت وزارة البيئة الكندية وحدة التكنولوجيا الشمالية كهيئة لبحوث وتنمية تقديم المنافع ، ومعالجة الفاقد من المياه فى المناطق الشمالية . وتستعرض الوحدة تطبيق التكنولوجيا على ظروف المناطق الشمالية وتتفقد مشاريع تجريبية . وفى عام ١٩٧٩ اتت الوحدة مشروعين لتقديم المنافع : " دليل تصميم المنافع المقدمة فى مناطق المناخ البارد " الذى كان اساس حلقة دراسية عقدت فى ادمونتون حول الموضوع ، وبرنامج جديد للمحاسبات اليكترونية لتحديد تكاليف الخدمة فى المجتمعات الشمالية . وفى مجالات معالجة الفاقد من المياه ، جرى الاضطلاع بمشروع تجريبى فى وايتهورس ، يوكون ، عن المعالجة البيولوجية للفاقد وكذلك تقييم شبكات التهوية الموسعة القائمة فى الشمال .

وقد شاركت وزارة البيئة الكندية ، بغية تحسين نوعية امدادات المياه ، فى

خطوات لتطهير مختلف مصادر المياه الملوثة مثل البحيرات الكبرى (اونتاريو) ، ومحيرة وينيبغ (مانيتوبا) ، ومصب نهر فريزر (كولومبيا البريطانية) ، وكذلك فى استحداث أنظمة وحوافز للتحكم فى التلوث الناشئ عن الفاقد من المياه . وقد نفذت هذه التدابير بوجه عام بالتعاون أو المشاركة مع مستويات حكومية اخرى . كما استخدم قانون ملوثات البيئة كوسيلة تحكم لتنظيم أو منع بعض العناصر الضارة .

(٥) التدابير المتخذة لحماية المستأجرين مثل التحكم فى الايجارات والضمانات القانونية

تعد التدابير الرامية الى حماية حقوق المستأجرين مسألة تقع ضمن نطاق سلطة المقاطعات بالدرجة الأولى . وتحمل حكومة كندا جانباً من المسؤولية تجاه المستأجرين فى الاسكان المطور من خلال برامج عامة مثل مشاريع الاسكان العام ، أو المشاريع غير المحققة للربح أو التعاونية . وفى هذه الحالات ، تنظم الايجارات وفقاً للمبادئ التوجيهية المتفق عليها من جانب الحكومة الاتحادية وحكومات المقاطعات . والنسبة للأسر منخفضة الدخل والمواطنين المسنين ، تقدر الايجارات تبعاً لدخلهم . والنسبة للمستأجرين ذوى الدخل المعتدل ، قيدت الايجارات بحيث لا تغطى سوى الإيرادات اللازمة لإدارة أحد المشاريع دون ربح أو خساره .

وفى المشاريع القديمة ، حيث تكون الحكومة قد قدمت شكلاً آخر للمساعدة تقوم شركة الرهن العقارى والمساكن الكندية ، بتنظيم الايجارات بما يسمح بزيادات ايجارية محكومة ومعدلات ثابتة للعائد . وينبغى لملاك هذه المشاريع التقدم بطلب الى الشركة للموافقة على الزيادات ايجارية ، وهذا يتيح فرصة للوكالة لحماية مصالح المستأجرين .

(٦) البيانات الاحصائية وغيرها من البيانات المتاحة بشأن اعمال الحق فى المسكن

تقوم شركة الرهن العقارى والمساكن الكندية ووكالة الاحصاءات الكندية اساساً ، بجمع الاحصاءات الخاصة بالاسكان .

وتقوم الشركة بنشر تقرير سنوى يسمى " احصاءات الاسكان الكندية " وملاحظى شهرية لذلك التقرير . وتهدف التقارير الى تجميع البيانات المتصلة ببناء المساكن وانشطة الاقتراض على اساس الرهونات العقارية فى كندا . وتستقى البيانات من عمليات الشركة ومن مطبوعات وكالة الاحصاءات الكندية .

وتصدر تلك الوكالة نشرة شهرية (الدليل المصور ٦٤ - ٠٠٢) بشأن المشاريع والانجازات السكنية فى كندا ، استناداً الى دراسات قامت باجرائها شركة الرهن العقارى والمساكن الكندية تقريراً سنوياً يسمى " المرافق والمعدات المنزلية " يستند الى

الدراسات الخاصة للمرافق المنزلية التي يجرى كل سنة . ويقدم التقرير تقديرات لمرافق الطهي ، والتدفئة ، وامتدادات المياه ، والحمامات ، والثلاجات ، وماكينات الغسيل ، والمكانس الكهربائية وماكينات الحياكة ، والتليفونات ، واجهزة الراديو والتليفزيونات ، واجهزة التسجيل في المنازل الكندية ، والحيازة وعدد الغرف للمسكن الواحد ، وحجم المنزل ، والمنازل المزودة بمرافق للسيارات ، ومعدات الاقامة الموقتة في مخيمات وزحافات الثلج . ويوجد في ملحق لهذا التقرير جدول احصاءات لبعض الخصائص المنزلية التي جمعت في عام ١٩٧٨ .

ومناسبة الاحصاء السكاني الذي يجرى في السنة الثانية من كل عقد (١٩٧١ ، ١٩٨١ ، الخ) تجمع البيانات عن حجم وتكوين الأسر الكندية وعن خصائص المساكن مثل التوزيع الاساسي للمساكن حسب الحيازة ، مبينا المعلومات عن عدد الغرف لكل مسكن ، وعدد الاشخاص لكل غرفة ، ومدة شغل المنزل وامتدادات المياه ، والتخلص من مياه المجاري ، والمرافق المنزلية ، الخ . ويمكن الحصول على معلومات تفصيلية عن احصاء عام ١٩٧١ من المجلد الثاني ، الاجزاء ٣ و ٤ من تقارير الاحصاء . كذلك تجمع معلومات محدودة بمناسبة الاحصاء الجزئي الذي يجرى على أساس متوسط الأجل في العقد . ويمكن الحصول على معلومات بشأن المساكن والأسر في المجلد الثالث ، التقارير من ٩٣ - ٨٠٠ الى ٩٣ - ٨١٠ ، من احصاء عام ١٩٧٦ .

وفي عام ١٩٧٦ ، ومناسبة عقد مؤتمر الموثل : مؤتمر الأمم المتحدة للمستوطنات البشرية ، صدرت وثيقة بعنوان الاستيطان البشري في كندا " بمقتضى سلطة وزير الدولة للشؤون الحضرية . وقد تمثل هدف التقرير في تقديم فكرة واقعية عن الاستيطان البشري في كندا ، مع التركيز على العقد ١٩٦٥ - ١٩٧٥ . وقد ارفقت بهذا التقرير (المرفق القسم باء) بعض المقتطفات من القسم ٢ من التقرير (الايواء) .

ويمكن الحصول على بيانات اضافية في مختلف الوثائق التي تنشرها شركة الرهن العقاري والمساكن الكندية ، في تقاريرها السنوية بنوع خاص . وترسل نسخة من تقرير الشركة عن عام ١٩٨١ الى الأمين العام للأمم المتحدة بالاضافة الى هذا التقرير .

المادة ١٢ . الحق في الصحة الجسمانية والعقلية

ألف - القوانين الأساسية والأنظمة الادارية والاتفاقات الجماعية وغيرها من أنواع الترتيبات الهادفة الى تعزيز وتأمين حق كل فرد في التمتع بأعلى مستوى يمكن تحقيقه من الصحة البدنية والعقلية ، وأحكام المحاكم ذات الصلة ، ان وجدت

فيما يلي القوانين الاتحادية الأساسية التي تتناول الصحة البدنية والعقلية :

قانون التأمين الخاص بالمستشفيات وخدمات التشخيص ، النظم الاساسية الكندية المنقحة ، ١٩٧٠ ، ج . ح - ٨ (اعتبارا من ١ تموز / يوليو ١٩٥٨)
قانون الرعاية الطبية ، النظم الاساسية الكندية المنقحة ، ١٩٧٠ ، ج . ح - ٨ (اعتبارا من ١ تموز / يوليو ١٩٦٨)

قانون تمويل الاتفاقات المالية المشتركة بين الاتحاد والمقاطعات وتمويل البرامج المقرره ، ١٩٧٢ ، النظم الاساسية الكندية - ١٩٧٦-١٩٧٧ ، ج - ١٠ (اعتبارا من ١ نيسان / ابريل ١٩٧٢) .

تشمل النهج الكندي الخاص باستحداث برامج للصحة الوطنية في القيام تدريجيا بتقديم اجزاء رئيسية من تدابير الرعاية الصحية الشخصية على اساس التمويل العام السسى لجميع السكان بالفعل . ولا يمكن تحقيق ذلك الا بالتعاون من جانب المقاطعات ، التي تمارس الصلاحية الدستورية الاساسية على الشؤون الصحية .

وينفذ التأمين الصحى من خلال سلسلة من الخطط المتداخلة للمقاطعات التي تؤهل المقاطعات للحصول على الدعم الاتحادي اذا استوفت الحد الأدنى من المعايير الخاصة بالتشريع الاتحادي فيما يتعلق بما يلي : شمولية الخدمات المؤمنة المقدمة ، وعمومية السكان المشمولين ، وامكانية الحصول بالقدر المعقول على الخدمات المؤمنة والتي لا تحول دونها رسوم الاستخدام المفرطة ، وامكانية نقل الاعانات ، وقيام وكالة عامة غير محققة للربح باعباء الاداره .

وتهدف البرامج الى ضمان امكانية حصول جميع سكان كندا على الرعاية الطبية والرعاية في المستشفيات . وتشمل الخدمات المؤمنة لبرامج التأمين الخاص بالمستشفيات الرعاية للنزلاء من المرضى (بما في ذلك العقاقير اللازمة ، والفحوص التشخيصية ، الخ) . وكذلك الخدمات المقدمة للمرضى الخارجيين والتي تختلف نوعا ما من مقاطعة الى اخرى . ويغطي برنامج الرعاية الطبية كافة الخدمات الضرورية طبيا والتي يقدمها الممارسون الطبيون وبعض عمليات جراحة الاسنان التي يقوم بها جراحو الاسنان في المستشفى . وتشارك كافة المقاطعات والاقليمان في كلا البرنامجين ، اللذين يقدمان تغطية للتأمين الصحى لأكثر من ٩٩ في المائة من السكان . والسكان الذين لا تشملهم خطط المقاطعات (وهم القوات المسلحة ، والسجناء ، والشرطة الكندية الملكية الراكبة) تتم تغطيتهم بمقتضى برامج اتحادية مباشرة . ويحصل الانويتيون والهنود الشرعيون على الخدمات الطبية من الحكومة الكندية مباشرة من خلال وزارة الصحة والرعاية الوطنية . ويمكن للمهاجرين من ملاك الاراضى وبعض الفئات الاخرى من سكان كندا الجدد أن يشملهم التأمين منذ اليوم الاول في نطاق كافة الولايات باستثناء كولومبيا البريطانية حيث توجد فترة انتظار مدتها ثلاثة اشهر .

ونظرا للوضع الدستوري ، يتيح التشريع الاتحادي الخاص بالتأمين الصحى لكل

مقاطعة مهلة ليست بالقصيرة لتحديد عدد من المسائل الهامة تشمل : الترتيبات الادارية لتنفيذ خططها ، وكيفية تمويل حصتها من التكاليف (مثلا ، من خلال الضريبة على الدخل وضريبة المبيعات ، الخ) ، وما اذا كانت ستكون هنالك حاجة الى الحصول على اقساط من السكان . وللمقاطعات حرية تحديد ما اذا كانت الخدمات التي غير الضرورية طبييا بشكل واضح تعتبر خدمات مؤمنة ، مثل جراحات التجميل . ولا يشترط التشريع الاتحادي الا تطبيق تلك السياسات بمقتضى شروط واحكام موحدة لكل الاشخاص المؤمن عليهم .

وتقدم خدمات صحية كثيرة من جانب المقاطعات اما من خلال اعانات اضافية تقدم بمقتضى خطط التأمين الصحي الخاصة بالمقاطعات او من خلال ترتيبات اخرى تمول تمويلها عاما . وهذه الاعانات الاضافية اما ان تكون على اساس شامل (مثل ، خدمات الصحة العامة ، وخدمات الصحة العقلية ، ومكافحة الامراض المعدية) ، او على اساس يتصل بالمر (مثل رعاية صحة الاسنان للاطفال) ، او تمعا للمرض او الحالة (مثل ، المعاقير لامراض مزمنة محددة) ، او على اساس اقليمي داخل مقاطعة من المقاطعات (مثل ، خدمات رعاية المنازل ، والخدمات التي تقدمها سيارات الاسعاف) ، او على اساس يتصل بالدخل .

ويمكن التوصل الى تدابير اخرى متصلة بحماية الصحة في قانون الضريبة على الدخل النظم الاساسية الكندية ، ١٩٧٠ - ١٩٧١ - ١٩٧٢ ، ج - ٦٣ ، وفي القانون الجنائي ، النظم الاساسية الكندية المنقحة ، ١٩٧٠ ، ج ، جيم - ٣٤ .

وينص قانون الضريبة على الدخل اما على خصم معياري من الدخل قدره ١٠٠ دولار او خصم من الدخل لذلك الجزء من النفقات الطبية الواجبة الدفع الذي يتجاوز ثلاثة في المائة من دخل أحد دافعي الضرائب عن السنة التي سدد عنها الضريبة في غضون ١٢ شهرا تنتهي في السنة الضريبية (الفقرات ١١٠ (١) (ج) و (د)) . وبالإضافة الى ذلك يتاح خصم بسبب العجز ، قدر في عام ١٩٨١ يبلغ ١٩٨٠ دولار ، للاشخاص الضريبيين أو الاشخاص الذين لا يمكنهم مغادرة الفراش أو كرسي متحرك والذين يدفعون ضرائب ، أو لدافعي الضرائب ممن يعولون اشخاصا كهؤلاء (الفقرات ١١٠ (١) (هـ) و (هـ - ٢)) .

ويوفر القانون الجنائي حماية ضد الافعال التي قد تعرض للخطر صحة أو حياة الافراد ، بأن جعل هذه الافعال جرائم جنائية . وعلى سبيل المثال ، توفر الاقسام ١٩٨ - ٢٠٢ ، و ٢٠٤ ، و ٢٢٦ ، و ٢٢٨ - ٢٢٩ ، و ٢٣٣ - ٢٣٤ ، و ٢٤٤ - ٢٤٦ ، و ٢٥٣ تلك الحماية . وتتناول هذه الاقسام ، بين اشياء اخرى ، التطبيق الخاطئي للعلاج الجراحي والطبي ، وتعرض حياة أو صحة طفل ، أو صبي ، أو موظف للخطر ، والاهمال المتعمد أو المستهتر لأرواح أو سلامة الاشخاص الآخرين ، والتسبب في اصابات للآخرين ، والفشل في توفير مساعدة معقولة فيما يتعلق بعمليات التوليد ، ونقل الأمراض

باء . معلومات بشأن تدابير مختلفة

(١) التدابير المتخذة لخفض نسبة ولادة أجنة ميتة والوفيات بين الاطفال الرضع .

تكفل برامج تأمين المستشفيات العامة والرعاية الطبية حصول جميع الامهات الحوامل والاطفال الرضع على الرعاية في المستشفيات والرعاية الطبية اللازمة . وبالإضافة الى ذلك ، توجد لكافة المقاطعات خدمات صحية عامة تركز على الرعاية الوقائية للامهات الحوامل والاطفال الرضع .

وقد وضعت حكومات مقاطعات عديدة ترتيبات لتحويل خدمات التوليد من المستشفيات التي تستقبل عدد صغير من الحالات في السنة الى مرافق لرعاية الامومة داخل المستشفيات الاقليمية الكبيرة . وقد استند انشاء مراكز توليد كبيرة على الدلائل التي اظهرت ان المستشفيات التي بها خدمات توليد صغيرة لم يكن اداؤها كما وحدث فيها نسب من الوفيات بين المواليد الجدد والأمراض التي تصيبهم اعلى من النسب الموجودة في المراكز الاكبر ، المجهزة بصورة أفضل والمزودة بعدد كافي من الموظفين . وبالإضافة الى ذلك ، اظهرت الدراسات ان تقييم حالات الحمل وتصنيفها في فئات " درجة الخطورة " المختلفة كان مفيداً ، خاصة اذا ما أحال الممارس العام جميع حالات الحمل التي تنطوي على خطورة عالية الى اخصائي التوليد المحليين للتشاور بشأنها . وقد ثبتت فائدة هذا النوع من الاحالة في خفض معدلات الوفيات بين الاطفال الرضع والامراض التي تصيبهم ، ويجري حالياً تنفيذه في مقاطعات عديدة .

وتوفر خدمات التوليد كبيرة في المستشفيات العامة الكبيرة ، خاصة تلك المرتبطة بالمراكز الطبية الجامعية مركبات الأميون للامهات المعرضات لخطورة عالية في مراحل الحمل المبكرة . ويوصى بتلك المركبات ، طبقاً لمعايير مختلفة يضعها أطباء التوليد ، في حالات ارتفاع احتمال حدوث تشوه كروموسومي أو الجيني خطير للجنين . ويمكن اختيار هذه الحالات على اساس العمر ، ٣٥ سنة أو اكثر قبلاً في الاسر التي لها تاريخ وراثي لمرض وراثي مقعد حاد . وتوجد ادارات خاصة بالوراثة في المراكز الطبية الجامعية في مختلف ارجاء البلاد وهي مجهزة لاجراء دراسات كروموسومية وقياس مستويات الانزيمات لعدد كبير من الامراض الوراثية المرتبطة بالاخطاء الوراثية للأبيض (التفاعل الحيوي) . وتتاح الخدمات الاستشارية الخاصة بالجيئات في الكثير من المستشفيات العامة الكبيرة . والنظر الى البرامج السابقة ، فقد حدث تناقص متصل في نسب وفيات الاطفال الرضع في كندا ، منذ عام ١٩٤٤ ، كما يظهر في الجدول التالي .

وفيات الاطفال الرضع لكل الف ولادة

٤٦ ر ٢	١٩٤٧
٣٠ ر ٩	١٩٥٧
٢٢ ر ٠	١٩٦٧
١٢ ر ٤	١٩٧٧
١٠ ر ٤	١٩٨٠

وبالاضافة الى ذلك ، تناقصت نسب ولادة الأجنة الميتة بصورة تدريجية على مر السنوات ال ٣٠ الماضية ، كما يظهر من الجدول ادناه

الاجنة الميتة لكل الف ولادة حية

٢٠ ر ٥	١٩٤٧
١٤ ر ٦	١٩٥٧
١١ ر ٥	١٩٦٧
٧ ر ٥	١٩٧٦
٥ ر ٣	١٩٨٠

ومما لا شك فيه أن مستويات المعيشة المحسنة ، بالاضافة الى الخدمات المحسنة لفترة ما قبل الولادة ، قد ساهمت في هذا الاتجاه الهابط في نسب الاجنة الميتة من الأجنة التي مر على الحمل فيها ٢٨ أسبوعاً أو أكثر .

كما ان الوفيات التي تحدث قرب موعد الولادة ، التي تشمل وفيات الاجنة (ولادة الاجنة الميتة) التي مر عليها ٢٨ أسبوعاً أو أكثر من الحمل ووفيات الاطفال الرضع الذين هم دون اسبوع واحد (٧ أيام) من العمر ، قد هبطت في السنوات ال ٣٠ الماضية ، كما يظهر من الجدول ادناه .

الوفيات التي تحدث قرب موعد الولادة لكل الف ولادة

٣٩ ر ٩	١٩٤٧
٣١ ر ٠	١٩٥٧
٢٤ ر ٧	١٩٦٧
١٣ ر ٨	١٩٧٧
١٠ ر ٩	١٩٨٠

كما هبطت وفيات الامهات الحوامل واللاتى وضمن اطفالهن - الوفيات الناجمة

عن الوضع وتعقيدات الحمل ، وولادة الطفل والنفاس - خلال تلك الفترة كما يظهر من الجدول أدناه .

وفيات الامهات الحوامل اللاتي وضعن اطفالهن لكل عشرة آلاف ولادة	
١٥ ر ٨	١٩٤٧
٥ ر ٤	١٩٥٧
٢ ر ٤	١٩٦٧
٠ ر ٥	١٩٧٧
٠ ر ٨	١٩٨٠

(٢) التدابير المتخذة من اجل النمو الصحى للاطفال .

(١) الرعاية الخارجية للاطفال

يمكن ، من خلال خطة الكندية لتقديم المساعدة تقاسم تكاليف ، الاعانات المقدمة الى الأسر ذات الدخل المنخفضة والمتواضعة لرعاية اطفالها فى مرافق الرعاية الخارجية .

ويقدم مركز الاعلام الوطنى للرعاية الخارجية معلومات من خلال نشرته الاخبارية ، وكتيباته وادواته الاعلامية ودراسته السنوية للرعاية الخارجية . والمركز مسؤول عن الرد على الاستفسارات الواردة من الجمهور عن الرعاية الخارجية وتعقد الاجتماعات مع جميع موظفى الرعاية الخارجية فى المقاطعات والاقاليم مرتين على الاقل فى السنة . وكثيرا ما يطلب الى المركز تقديم اناس اهلهم للحلقات الدراسية والندوات التى تشرف عليها سلطات المقاطعات والبلديات . وتقدم المشورة ، عند الطلب ، فى مجالات لاستحداث المعايير ونماذج تدريب العاملين .

(ب) تبني الاطفال

بناءً على طلب من المقاطعات ، أنشئ مكتب للتبني فى وزارة الصحة والرعاية الوطنية الاتحادية لتقديم خدمة منسقة وميسرة للمقاطعات والاقاليم فى مجالات تعيين الاماكن المناسبة للاطفال بالتبني فيما بين المقاطعات وعلى الصعيد الدولى . وتيسر هذه العملية من خلال تشغيل مرفق مركزى للتسجيل والاحالة وعن طريق اصدار نشرة رسع سنوية خاصة بالتبني . وتيسر عملية تعيين الاماكن المناسبة لهؤلاء الاطفال دوليا من خلال تنسيق الانشطة وعمليات الاتصال الاتحادية على الصعيد الدولى . ويعمل المكتب مع المقاطعات ومع حكومات بلدان أخرى فى استحداث سياسات واجراءات دولية خاصة بالتبني ، وفى تنسيق عملية تعيين الاماكن المناسبة للاطفال من بلاد اخرى .

(ج) برامج التأمين الشاملة الخاصة بالمستشفيات والرعاية الطبية

تكفل هذه البرامج امكانية معقولة لحصول الاطفال على الرعاية اللازمة عن طريق

المستشفيات والممارسين الطبيين (من العاملين والاختصاصيين على السواء) . وتقدم المقاطعات خدمات اضافية وخاصة للاطفال (مثل ، برامج صحة الاسنان ، وعيادات توجيه الطفل ، و برامج التحصين ، و برامج التربية الصحية) اما عن طريق برامج التأمين الصحي او عن طريق ترتيبات اخرى على اساس التمويل وتختلف هذه الخدمات الاضافية وكيفية تقديمها من مقاطعة الى اخرى .

ويولد معظم الاطفال في المستشفيات ويجرى فحص المواليد الجدد عند الولادة او بعدها مباشرة للكشف عن وجود اية تشوهات خلقية او عيوب مكتسبة . ويخضع كل مولود جديد لفحص دقيق ورعاية دقيقة من جانب الاطباء والمرضين . وتتاح برامج فرز المواليد الجدد بدرجة متفاوتة في كافة المقاطعات .

وتوجد في كافة المقاطعات العشرة برامج تتعلق ببعض الامراض . وتوجد في ست مقاطعات (نيوفاوندلاند ، كويبك ، اونتاريو ، مانيتوبا ، ساسكاتشوان وآبيرتا) اختبارات فرز تتعلق بالغدة الارقية خاصة بالمواليد الجدد لمعرفة قصورة الغدة الدرقية وقد وافقت المقاطعات الأربع الباقية من حيث البدء على برنامج الفرز هذا وأبديت استعدادها لبدء هذا البرنامج عندما تتوافر اعتمادات في ميزانيات المقاطعات .

وتوجد في اربع مقاطعات (نيوفاوندلاند ، كويبك ، مانيتوبا وساسكاتشوان) برامج فرز شاملة للامنيوسيدوريا سواء في الدم (من اليوم الثاني الى اليوم الرابع لمولد الطفل) و/ او في البول (في الاسبوع الثاني من مولد الطفل) .

ويتمتع الاطفال الذي يقيم آباؤهم في كندا ، خلال فترة الرضاعة والطفولة المبكرة بمواصلة الرعاية لهم بمقتضى برامج التأمين الصحي القائمة في الاتحاد والمقاطعات . ويقدم هذه الرعاية في معظم المقاطعات الممارسون الطبيون ، بيد ان الرعاية تقدم ، في بعض المقاطعات من جانب المرضات وطبيب مرافق في عيادات رعاية الاطفال المدعومة من المقاطعات . وفي كلا الحالتين ، يقدم التحصين الوقائي ضد الامراض المعدية الشائعة ، بالإضافة الى المشورة الخاصة بالتغذية ، والتربية الصحية فيما يتعلق بمنع الحوادث وتقدير النمو والتطور . وتحال الجالات الشاذة المكتشفة في هذه العيادات الخاصة برعاية الطفل الى ممارسين طبيين محليين من عيادات رعاية الطفل . وتحال مشاكل الصحة العقلية الى مشرف الخدمة الاجتماعية في العيادة الصحية ويجرى تقديرها من جانب المشرف الاجتماعي وتحال الى عيادات الصحة العقلية الاجتماعية حسب الضرورة . وفي حالات الاطفال الاكبر سنا ، فانها تحال الى اختصاصي طب الاطفال النفسى عن طريق الطبيب المرافق .

ويوجد في بعض المقاطعات فحص طبي قبل دخول المدرسة لكل الملتحقين بالمدارس بيد ان هذا ليس مطلوبا في جميع المقاطعات وانما يتوقف بدرجة كبيرة على العاملين في مجال الصحة في البلديات أو الاقاليم ورغبتهم وقدرتهم على استحداث ذلك النوع من الخدمة الادارية الصحية . وعندما تجرى هذه الفحوص الطبية قبل دخول المدرسة ،

تجرى مجموعة متكاملة من اختبارات التصفية على البصر ، والسمع ، ودرجات اتزان الحركة واتساقها ، والصحة العقلية . وفي بعض النظم المدرسية ، يمكن اختبار الرصد المبكر لحالات العجز عن التعلم (دايسليكسيا) ، ومع ذلك فان تحديد هذه المشكلة يتم فى أغلب الاحيان عندما يكون الطفل فى سنته الدراسية الثانية أو الثالثة . وعلى هذا الاساس ، تحال الحالات الى وزارة التعليم فى المقاطعة لتخصيص فصول دراسية خاصة لمثل هؤلاء التلاميذ فى هذه المدرسة أو مدارس أخرى يوصى بها . وبالإضافة الى ذلك ، تتاح فصول فى معظم النظم المدرسية فى البلديات أو فى المدن الكبرى لعلاج مشاكل القدرة على النطق الشائعة نسبيا والخاصة بالاختلال الوظيفى للقدرة على التكلم . وتحال الحالات بناءً على مشورة المدرس الى ممرضة المدرسة للقيام بتقدير أولى ثم الى طبيب معالج لمرض الاختلال الوظيفى للقدرة على التكلم ، حسب الضرورة ويمكن توافر مثل هؤلاء المعالجين على اساس الزيارات المدرسية أو العمل فى مكتب خارج مبنى المدرسة . وتوجد برامج للياقة البدنية و/ أو تجديد القدرة البدنية فى كل النظم المدرسية تقريبا فى مختلف أرجاء البلاد . وتتباين نوعية وكمية هذه البرامج تباينا ملحوظا ، الا انه جرى تركيز المزيد من الانتباه على هذا الموضوع وأتيح المزيد من التسهيلات فى العقد الماضى عما كان عليه الحال قبل ذلك .

(٣) التدابير المتخذة لحماية وتحسين كافة جوانب الصحة البيئية والصناعية ، ولمنع تلوث الهواء ، والارض والماء ، وللغلب على الآثار السلبية للتنمية الحضرية والتصنيع ، الخ .

(١) حماية البيئة

وزارة شؤون البيئة

فى عام ١٩٧١ تم تجميع المسؤولية عن نوعية البيئة وحماية ، وتطوير ، وتعزيز الاستخدام الحكيم للموارد المتجددة فى وزارة واحدة هى وزارة شؤون البيئة ، اثر صدور قانون تنظيم الحكومة ، ١٩٧٠ ، النظم الاساسية الكندية المنقحة ، ١٩٧٠ ، الملحق الثانى ج - ١٤ ، المعدل فى عام ١٩٧٩ .

وتنظم الوزارة القوانين الاساسية الخاصة بمسائل البيئة على المستوى الاتحادى وتنسق عملية تقييم واستعراض البيئة الاتحادية التى وضعت فى عام ١٩٧٣ وعدلت فى عام ١٩٧٧ .

عملية تقييم واستعراض البيئة الاتحادية

صدرت التوجيهات ، فى عام ١٩٧٣ ، الى وزير شؤون البيئة ، بأن يوضع بالتعاون مع وزراء آخرين ، عملية لضمان قيام الوزارات والوكالات الاتحادية بما يلى :

(١) وضع مسائل البيئة فى الحسبان طوال عملية تخطيط وتنفيذ المشاريع والبرامج ، والأنشطة الجديدة .

(٢) اجراء تقييم بيئى لكافة المشاريع التى قد تكون لها آثار سلبية على البيئة قبل التعمد بالتزامات أو اتخاذ قرارات لا تقبل الالغاء ، ويستعين بتقييم المشاريع التى قد تكون لها آثار هامة الى مكتب تقييم واستعراض البيئة الاتحادية لاجراء استعراض رسمى ،

(٣) استخدام نتائج عمليات التقييم هذه فى التخطيط ، وضع القرار والعمليات التنفيذية الأخرى .

وتستند العملية ، التى وضعها وزير شؤون البيئة من خلال اللجنة الوزارية المشتركة الخاصة بالبيئة بصورة رئيسية ، على نهج التقييم الذاتى . وتعد الوزارات والوكالات مسؤولة عن تقييم الآثار البيئية لمشاريعها وانشطتها أو تلك التى تبادر بها ، وعن اتخاذ قرار بشأن الأهمية البيئية للآثار المتوقعة .

وتقوم الوزارة التى اتخذت زمام المبادرة ، فى بداية مرحلة التخطيط قدر الامكان بتصفية جميع المشاريع التى ربما تكون لها آثار بيئية سلبية . وربما تسفر هذه العملية الاجرائية عن أحد القرارات الأربعة التالية :

- ١' لا توجد آثار بيئية سلبية ، ولذا لا توجد حاجة الى اتخاذ اجراء ،
- ٢' الآثار البيئية معروفة ولا تعتبر هامة . ويمكن تخفيف الآثار التى تم تحديدها من خلال التصميم البيئى والامتثال التشريعى / الانظمة . ويعد متخذ المبادرة مسؤول عن اتخاذ الاجراء المناسب ، الا انه لا توجد حاجة الى احالة اخرى الى اجراءات عملية التقييم والاستعراض البيئية ،
- ٣' طبيعة ونطاق الآثار البيئية السلبية الممكنة ليست معروفة تماما . وتوجد حاجة الى تقييم أكثر تفصيلا لتحديد الآثار البيئية ولتقييم أهميتها . ولذا يعد متخذ المبادرة أو يستحدث تقييما بيئيا اوليا . وسوف يحدد استعراض هذا التقييم لمتخذ المبادرة ما اذا كان ينبغى له اتباع البديل السابق أو التالى ،
- ٤' يعترف متخذ المبادرة بأن هناك آثارا بيئية هامة ويطلب الى الرئيس التنفيذى لمكتب تقييم واستعراض البيئة الاتحادية انشاء لجنة لاستعراض المشروع .

وإذا قرر متخذ المبادرة تقديم مشروع لاستعراضه من قبل اللجنة ، فقد لا يبدأ تنفيذ ذلك المشروع الا بعد استكمال الاستعراض وتقديم التوصيات الى وزير شؤون البيئة .

وتصدر اللجنة التى انشأها الرئيس التنفيذى لمكتب تقييم واستعراض البيئة الاتحادية،

مبادئ توجيهية لاعداد بيان عن الاثر البيئي من جانب متخذ المبادرة أو زميله المؤيد لمبادرته ، وتستعرض البيان ، وتحصل على استجابة العامة له وتحصل على معلومات اضافية تراها ضرورية . ثم تقدم اللجنة الى وزير شؤون البيئة المشورة بشأن امكانية تقبل (أو عدم تقبل) الآثار البيئية المتبقية المحددة .

ويتخذ وزير شؤون البيئة ووزير الوزارة التي اتخذت زمام المبادرة قرارا بشأن الاجراء المقرر اتخاذه بشأن التقرير المقدم من اللجنة . ويقوم الوزراء المناسبون وزملاؤهم المؤيدون لهم بتنفيذ هذه القرارات .

القوانين الاساسية

تتضمن القوانين التالية الاحكام التشريعية المتصلة بالبيئة :

- قانون الهواء النقي ، النظم الاساسية الكندية ، ١٩٧١ ، ج - ٤٧
- قانون ملوثات البيئة ، النظم الاساسية الكندية ، ١٩٧٤-١٩٧٥ ، ج - ٧٢
- قانون المياه الكندي ، النظم الاساسية الكندية المنقحة ، ١٩٧٠ ، ج - ٥ (الملحق الأول)
- قانون مراقبة القاء النفايات في المحيطات ، النظم الاساسية الكندية ، ١٩٧٤ - ١٩٧٥ ، ج - ٥٥
- قانون المصائد ، النظم الاساسية الكندية المنقحة ، ١٩٧٠ ، ج . واو - ١٤

قانون الهواء النقي

يعتبر قانون الهواء النقي اساسا لأنشطة الحكومة الكندية الخاصة بالتحكم فى تلوث الهواء . ولهذا القانون اهداف . الأول والأهم هو حماية صحة الشعب الكندي من تلوث الهواء . وتحقيقا لهذه الغاية ، وضعت أنظمة للحد من انبعاث الملوثات الخطرة مثل الرصاص ، والرئيق ، والفينيل كلوريد ، والاسبستوس ، والزرنيخ من قطاعات صناعية محددة . والهدف الثانى هو الترويج لنهج موحد فى مختلف ارجاء كندا فى مجال التحكم فى الملوثات الاخرى . وتحقيقا لذلك ، ولقيام الحكومة الكندية بدور القيادة الملائمة فى هذا المجال ، فان القانون يساعد على اصدار مبادئ توجيهية للقطاع الصناعى تهدف الى منع ما يسمى "بملاحي" التلوث " ، الامر الذى يعد مصدر قلق كبير لسلطات الاتحاد والمقاطعات على السواء . والهدف الثالث هو توفير الآليات والمؤسسات اللازمة لضمان اتخاذ كل التدابير الرامية الى التحكم فى تلوث الهواء . ومما له اهمية كبرى ، الاعتراف بأن لكافة المقاطعات مسؤولية مباشرة فى مجال التحكم فى تلوث الهواء . وأن هناك حاجة الى جهود تعاونية وثيقة بين سلطات المقاطعات والاتحاد . وتحقيقا لهذه الغاية ، يمكن القانون الحكومة الكندية من ابرام اغاقيات لتنفيذ الانظمة الموضوعية بموجب القانون ، كما ينص القانون على قيام الحكومة الكندية باجراء مباشر ، حسب الاقتضاء .

قانون الملوثات البيئية

استحدث قانون الملوثات البيئية كنتيجة للقلق الواسع النطاق بشأن الآثار السرطانية التي تحدث في البيئة والناجمة عن الافراط في التطهير بالكحول . وقد ايدت كندا التدابير التي اقترحتها منظمة التعاون الاقتصادي والتنمية في عام ١٩٧٣ ، وقد أقر هذا القانون في عام ١٩٧٥ .

ويكفل القانون لحكومة كندا سلطة جمع معلومات بشأن المواد التي قد تؤدي الى تلوث للبيئة ، بصرف النظر عن المصدر ، أو الاستخدام ، أو المنتج أو الوسيلة (كالماء أو الهواء) ، وتطبيق ضوابط مناسبة على المادة اذا لم يكن هناك سلطة تشريعية اخرى (على مستوى الاتحاد أو في المقاطعات) أو اذا كانت تلك السلطة لا تستعمل .

ويعتبر الجانب الخاص بجمع المعلومات في هذا القانون جانبا شاملا ولا يستثنى احد من تنفيذ القانون ، الذي يحاول تغطية كافة وسائل دخول المادة الى البيئة ، ويمكن انتاج المادة ، واما الطرق تستعمل ، وكيفية التخلص منها .

وتتحمل المسؤولية المشتركة عن القانون وزارة البيئة ووزارة الصحة والرعاية الوطنية .

قانون المياه الكندي

يوفر قانون المياه الكندي اطارا للادارة المشتركة بين الاتحاد والمقاطعات لموارد كندا المائية .

ويتوخى الجزء الثاني (معالجة نوعية المياه) اتفاقات بين الاتحاد والمقاطعات حيث اصبحت نوعية المياه شاغلا وطنيا ملحا . ويسمح هذا الجزء بإنشاء وكالات موحدة مشتركة بين الاتحاد والمقاطعات (رغم أن الموجود من الشركات الاتحادية والخاصة بالمقاطعات يمكن أن تستخدم بالتناوب) لتخطيط وتنفيذ برامج خاصة بمعالجة نوعية المياه .

وإذا تعذر تحقيق هذا التعاون ، فان القانون ينص على اتخاذ حكومة كندا اجراءات فردية ، الأمر الذي يتوقف على شروط معينة .

وينص الجزء الثالث (تنظيم مدخلات التغذية) على اقرار الانظمة التي تحظر الانتاج أو الاستيراد من اجل الاستعمال أو البيع في كندا لأي عنصر منظم أو مكيف مائي يشتمل على عنصر مغذ محرم في درجة تركيز اكبر من تلك التي تشير بها الانظمة . ويوفر القانون في معرض نصه على انظمة للتحكم في نسبة الفوسفات في المنظفات ، وسيلة من الوسائل الرئيسية للحد من تزويد الأجسام المائية بالتغذية الصحية .

قانون مراقبة القاء النفايات فى المحيطات

أقر هذا القانون من اجل تمكين كندا من الوفاء بالتزاماتها بموجب الاتفاقية المتعلقة بمنع التلوث البحرى الناجم عن القاء النفايات والمواد الاخرى لعام ١٩٧٢ .

وينطبق القانون على التحميل لغرض الالقاء أو التعبئة لغرض الالقاء ، أو الالقاء من اية سفينة أو طائرة أو رصيف أو اى هيكل آخر من صنع الانسان فى اى ما يلى :

البحار الاقليمية لكندا

المياه الداخلية لكندا غير المياه الباطنية

مناطق صيد الاسماك القطبية (وتشمل الثلوج)

ويمنع القانون قيام اية سفينة كندية فى اى مكان فى العالم بالقاء بعض المواد الخطرة بنوع خاص (والمدرجة فى الجدول الاول) ، الا على النحو المشار به فى القسم ٩ (٥) من القانون . كما يحدد قائمة بالمواد التى تستحق اهتماما خاصا (الجدول الثانى) . ويحدد الجدول الثالث . العناصر العامة التى يتعين مراعاتها فى منح كافة التصاريح .

ويسمح القانون ، كهند خاص بالطوارئ ، بالقاء النفايات فى المحيطات دون تصريح فى الحالات التى يكون فيها هذا الاجراء ضروريا لدرء خطر على الحياة البشرية فى البحر أو لاية سفينة أو طائرة . على انه لا بد من تقديم تقرير الى أحد المفتشين فى أعقاب وقوع ذلك الحادث مباشرة ، ويتعين ان يتضمن كافة المعلومات على النحو الذى قد يشار به .

ويستثنى من المراقبة بمقتضى هذا التشريع :

١ ' اى تصريف عارض أو ناجم عن العمليات العادية لسفينة أو لطائرة أو اية معدات لهما .

٢ ' اى تصريف عارض أو ناجم عن استكشاف ، واستغلال ، واستخراج الموارد المعدنية لقاع البحار والمياه العميقة المتصلة بها .

ومع ذلك فان هذه الانشطة تخضع لقوانين برلمانية اخرى كقانون الملاحة الكندية ، وقانون انتاج وحفظ النفط والغاز .

قانون المصائد

يمنع القسم ٢٣ من قانون المصائد الاسماك وضع مواد ضارة فى المياه التى توجد فيها الاسماك ، أو فى اى مكان تحت اية ظروف يمكن فيها لتلك المادة الضارة ، أو اية مادة ضارة اخرى تتجم عنها ، أن تدخل اية مياه كهذه .

تشريعات اخرى ذات صلة

فيما يلي عرضا موجزا لتشريعات أخرى يمكن استخدامها لحماية البيئة .

ينشئ قانون التحكم في الطاقة الذرية ، النظم الاساسية الكندية المنقحة ، ١٩٧٠ ، ج ٠ ألف - ١٩ ، هيئة التحكم في الطاقة الذرية ، الذي له سلطة الترخيص ، بانتاج ، وتطبيق واستعمال الطاقة الذرية . وقد تشتمل التراخيص على اية احكام ترى الهيئة انها ضرورية لحماية البيئة . وتعتبر الهيئة مسؤولة امام وزير الطاقة ، والمعادن والموارد .

ويطبق قانون الملاحة الكندية عن طريق وزارة النقل الكندية ويتصل بكافة جوانب الملاحة . وينطبق الجزء العشرين من القانون على التلوث البحري الناجم عن السفن (الا في المياه القطبية حيث ينطبق قانون منع تلوث المياه القطبية) ، وتمتد سلطات القانون على بعد ٣٢٠ كيلومتر بحرى (٢٠٠ ميل بحرى) من الشاطئ .

ينص قانون هيئة التحكم في الطاقة ، النظم الاساسية الكندية المنقحة ، ١٩٧٠ ، ج ٠ نون - ٦ ، على انشاء الهيئة الوطنية للطاقة . وللهيئة بمقتضى الجزء الثالث من القانون سلطة اصدار الشهادات الملائمة واللازمة لمد وتشغيل خطوط الانابيب فيما بين المقاطعات للجمهور . وربما تتضمن هذه الشهادات والموافقات شروطا تتصل بحماية البيئة وتعتبر الهيئة مسؤولة امام وزير الطاقة والمعادن والموارد .

يطبق قانون انتاج وحفظ النفط والغاز ، النظم الاساسية الكندية المنقحة ١٩٧٠ ، ج ٠ سين - ٤ ، عن طريق وزارة الطاقة والمعادن والموارد في خليج ومضيق هدسون وعن طريق وزارة الشؤون الهندية والتنمية الشمالية للمنطقة المتبقية شمالي خط عرض ٦٠ . وينص القانون على التحكم في استكشاف وتنمية النفط والغاز ، على الساحل وفي المياه العميقة على السواء ، بما في ذلك منع التلوث .

الحالة في الشمال

تقع المسؤولية الكلية تقريبا عن تنظيم البيئة في الشمال ، على كاهل حكومة كندا ، ورغم ان حكومات المناطق تلعب دورا هاما فيها (وذلك على سبيل المثال بسبب مسؤوليتها عن تنظيم الصيد ، باستثناء الموشل) . وتشارك وزارات اتحادية مختلفة فى هذه المسؤولية الا أن الوزارات الرئيسية هي وزارة الشؤون الهندية والتنمية الشمالية ، ووزارة شؤون البيئة ، ووزارة المصائد والمحيطات ، ووزارة الطاقة والمعادن والموارد ، ووزارة النقل . وتعتبر وزارة الشؤون الهندية والتنمية الشمالية هي الوكالة الرئيسية بمقتضى قانون وزارة الشؤون الهندية والتنمية الشمالية ، الذي يسند الى وزير الشؤون

الهندية والتنمية الشمالية مسؤولية الاشراف على جميع الاراضى العامة أساسا (٩٨ %) وتنظيمها وادارتها وتنسيق الانشطة الاتحادية فى الشمال .

وينص قانون منع تلوث المياه القطبية ، النظم الاساسية الكندية المنقحة ، ١٩٧٠ ، الملحق الاول ج - ٢ ، عمليات وضع المخلفات غير المصرح بها فى المياه القطبية أو على اية ارض يمكن فيها لمثل هذه المخلفات ان تدخل المياه القطبية . وتضع الاحكام التى يطبق بموجبها القانون حدودا للمسؤولية القانونية عن عمليات وضع المخلفات غير المصرح بها ، وتصمم احتياجات المراكب العاملة فى المياه القطبية ، وتكفل انشاء مناطق للتحكم فى سلامة الملاحة .

وينطبق قانون المياه الداخلية الشمالية ، النظم الاساسية الكندية المنقحة ، ١٩٧٠ ، ج - ٢٨ (الملحق الأول) على كل المياه الداخلية فى يوكون والاقاليم الشمالية الغربية ، يونس على المحافظة على هذه المياه واستخدامها وتميئتها .

وينظم استخدام المياه من خلال نظام ترخيص خاص بالمياه ، وقد تشمل التراخيص على شروط تتصل بتنظيم البيئة .

المناطق الشمالية الغربية

يجيز قانون المناطق الشمالية ، النظم الاساسية الكندية المنقحة ، ١٩٧٠ ، ج . نون - ٢٢ لمفوض المناطق الشمالية الغربية سلطة اصدار التشريعات والاشراف على بعض الانشطة معينة فى الاقاليم . وفى حالة تنظيم البيئة ، يمكن تنظيم الانشطة التى يشرف عليها المفوض عن طريق تشريعات مختلفة ، بما فى ذلك تلك التى نوقشت ادناه .

وموجب تشريع تدمية المناطق يجوز للمفوض ان يحدد فى الاقاليم اية منطقة بوصفها منطقة انمائية يرى انها ستكون ضرورية لتنظيم عملية التنمية خدمة للصالح العام ، ويجوز وضع الانظمة وفقا لهذا التشريع الذى يحدد الشروط التى يمكن للتنمية ان تجرى فى ظلها .

ويتمتع المفوض بموجب التشريع الخاص بالأراضى بسلطة التصرف فى الاراضى المحولة الى اشراف حكومة الاقاليم الشمالية الغربية . ويجوز وضع شروط لأى تصرف كهذا .

وينص التشريع الخاص بحماية البيئة تصريف الملوثات فى البيئة . وتحقيقا لغرض التشريع ، فقد نص على أن " البيئة " تشمل الارض ، والماء ، والهواء ، وكل مظاهر الحياة النباتية والحيوانية .

ويتضمن التشريع الخاص بحماية الاحراج النص على حماية الموارد الحرجية من خلال التحكم فى استعمال النار فى المناطق الحرجية وازالة التراكمات الخطيرة لمصادر الوقود الحرجي . وينفذ التشريع عن طريق وزارة الشؤون الهندية والتنمية الشمالية .

الوقود الحرجى • وينفذ التشريع عن طريق وزارة الشؤون الهندية والتنمية الشمالية •
ويتطلب التشريع الخاص بالمبيدات الحشرية الحصول على تصريح لاستعمال اى مبيد
حشرى فى الاقاليم الشمالية الغربية •

وموجب التشريع الخاص بالمنتجات البترولية والانظمة اللاحقة تخضع عمليات نقل
المنتجات البترولية ومعالجتها ، وتخزينها للمراقبة • ويجوز ادخال شروط خاصة
بالصيانة اللائقة لمرافق التخزين •

وموجب التشريع الخاص بالصحة العامة ، تراقب الشروط المتعلقة بالتخلص من مياه
المجارير ونوعية مياه الشرب لحماية صحة الانسان • وتقوم حكومة الاقاليم ووزارة الصحة
والرعاية الاتحادية بادارة هذه الأمور •

اقليم يوكون

يتيح القانون الخاص باقليم يوكون ، النظم الاساسية الكندية المنقحة ، ١٩٧٠ ،
ج • زال - ٢ لفوض اقليم يوكون سلطة اصدار التشريعات والاشراف على أنشطة معينة
فى يوكون • وفى حالة تنظيم شؤون البيئة ، يجوز تنظيم الأنشطة التى يشرف عليها
المفوض عن طريق التشريعات المختلفة بما فى ذلك ما يلى •

بموجب التشريع الخاص بتنمية المنطقة ، يجوز للمفوض ان يحدد اية منطقة ،
بوصفها منطقة انمائية ، يرى ان تنظيم التنمية فيها يخدم الصالح العام • ويجوز تطبيق
الشروط على اية عملية انمائية داخل تلك المنطقة • ولا ينطبق التشريع على اراضى التاج
الاتحادية •

يتضمن التشريع الخاص بحماية الاحراج النص على حماية الموارد الحرجية من
خلال التحكم فى استعمال النار فى المناطق الحرجية وازالة التراكمات الخطيرة لمصادر
الوقود الحرجى • وينفذ المشروع عن طريق وزارة الشؤون الهندية والتنمية الشمالية •

ويجوز استعمال التشريع الخاص بمعالجة البنزين لتطبيق الشروط على معالجة
البنزين أو غيره من المنتجات البترولية ذات الصلة ونقلها وتخزينها •

وموجب التشريع الخاص بالأراضى ، يجوز للمفوض التصرف فى اية ارض تخضع
لاشرافه بالبيع ، أو التأجير ، أو بكالة حق الارتفاق وأن يطبق الشروط والاحكام التى
يراها ملائمة على عملية التصرف هذه • ويجوز للمفوض كذلك استبعاد بعض الاراضى
من حكم هذا التشريع ، وتحديد الطريقة المستصوبة لاستعمالها •

وينص التشريع الخاص بالصحة العامة على شروط التخلص من مياه المجارى ونوعية
مياه الشرب لحماية صحة الانسان •

(ب) الصحة فى مجال الصناعة

بموجب قانون المنتجات الخطرة ، النظم الاساسية الكندية المنقحة ، ١٩٧٠ ، ج .
حـ ٣ - قانون منتجاب مكافحة الآفات ، النظم الاساسية الكندية المنقحة ، ١٩٧٠ ، ج .
عين - ١٠ ، يمكن مراقبة المنتجاب الكيماوية الخطره بشكل خاص عن طريق الحظر المباشر
أو عن طريق انظمة تقييد استعمال المنتج ، أو عن طريق متطلبات التعبئة الخاصة ،
والاستخدام الحذر والتوجيهات المناسبة الخاصة بالاستعمال .

وتوجه الجهود الحالية نحو اجراء اختبارات على الحيوانات تسمح بتحديد الاخطار
الممكنة على الصحة والتي قد تنشأ عن التعرض للمنتجات الكيماوية ، وتقييم الخطر
المحتمل على الكائنات البشرية . وتتضمن المهام الخاصة بتحديد الاخطار الممكنة التى قد
تحدثها معوقات الحرائق المستعملة على الملابس ، والاثاث ومنتجات البناء المستخلصة من
بوليمرات البلاستيك الصناعية ، وللتعرض للمذيبات فى البيئة المنزلية من استعمال مزهلات
الطلاء ومستحضرات تنظيف السجاد والاثاث . وبالإضافة الى ذلك ، ستجرى دراسة
للمنتجات الاستهلاكية لمعرفة ما اذا كانت هناك مواد محدثة للسرطان ، ولتغيرات هامة
وللتشوهات .

وفىما يلى الاهداف طويلة الاجل : ' ١ ' تحديد وتقييم ملوثات البيئة ، ' ٢ '
تقييم الاخطار التى يشكلها وجود ملوثات البيئة على الصحة ، ' ٣ ' تقليل تعرض الانسان
للملوثات التى يمكن ان تكون ضارة والتواجدة فى البيئة ، ' ٤ ' تحسين الاتصالات وتبادل
المعلومات مع الحكومات الوطنية الاخرى والوكالات الدولية المعنية بملوثات البيئة . وتشمل
الانجازات أنشطة وحدات التقييم فيما يتعلق باستعراض الطلبات واعداد التقارير ، ووثائق
المعايير ، والملفات المتعلقة بالسوم ، وكذلك تقييم الطلبات الخاصة بالكيماويات الجديدة
والقائمة كما ينص على ذلك قانون ملوثات البيئة . وقد ساعدت أنشطة البحوث ، داخل
الجدران وخارجها على السواء ، فى تحديد مدى امكانية كيماويات البيئة على احداث
التسمم (المونوايثيليكسيك فثالات ، والفوتوميريكس ، والجويالكولات ذات الكلور المكثف) .
وتختبر كيماويات البيئة لتحديد مدى احداثها للتغير الاحيائى ، ويجرى استحداث نظم
بروتوكول اختبارية لتقييم امكانية حدوث التغير الاحيائى .

وقد وسعت الأنشطة فى مجال الصحة المهنية بدرجة كبيرة خلال السنوات الاخيرة .
ويركز احد أهداف البرنامج على الحالة الصحية للعمال العاملين فى مهن محددة وذلك
فى محاولة لتقييم الاخطار المرتبطة بالاتربة والكيماويات التى يتعرضون لها فى مكان العمل .
ولهذا الغرض فان وزارة الصحة والرعاية مجهزة بمختبر متنقل يمكن نقله الى اماكن العمل
لاجراء الفحوص الصحية . واختبارات الدم والبول ، وقياس الوظيفة التنفسية . وقد اجريت
تلك الفحوص الميدانية على عمال من مصانع تنتج مركبات الفينيل اسبستوس وعلى العمال

في صناعات الصلب والنسيج . وبالإضافة الى ذلك ، يجرى تعريض حيوانات الاختبار للكيمويات المتواجدة في مكان العمل في محاولة لاكتشاف الاخطار الكيميائية غير المعروفة والتي ربما يتعرض لها العمال . ويجرى تقديم النصح والمشورة بشأن مسائل الصحة المهنية للسي وزارات حكومية اخرى (على صعيد الاتحاد وعلى صعيد المقاطعات) وكذلك الى ارباب العمل ، والنقابات العمالية ، والجمهور العام عند الطلب .

وتجرى دراسات استقصائية عن مستويات النشاط الاشعاعي الطبيعي والمصطنع في البيئة والذي يؤثر على الانسان . وفي هذه الدراسات ، يجرى تقييم الآثار المسببة على صحة السكان والتوصية بمعايير للمراقبة التنظيمية . ويجرى الترويج لممارسات السلامة في استعمال المواد المشعة لابقاء تعرض العمال والجمهور للاشعاع عند الحد الأدنى . وقد انجزت مجموعة من مدونات قواعد السلامة والنشرات الاعلامية التي تغطي مختلف الاستعمالات المحددة للنظائر المشعة . وتقدم المشورة والتوصيات الخاصة بحماية الصحة والسلامة الى الهيئة التنظيمية (هيئة التحكم في الطاقة الذرية) لاستعمالات النظائر المشعة الخاصة . وبالإضافة الى ذلك يجرى فحص اصناف مختارة من الوسائل الجديدة والمنتجات الاستهلاكية التي تستخدم المواد المشعة وذلك لتوفير السلامة الاشعاعية .

وتجرى الدراسات الاستقصائية لاسباب التعرض المفرط للاشعاع الذي سجلته مقاييس الجرعات على الافراد الذين يستخدمون النظائر المشعة . وتستخدم النتائج لتقييم التعرض الفعلي للعامل والتوصية باجراءات تصحيحية .

وتجرى الدراسات الفيزيائية الصحية المتعمقة لبعض الاستخدامات المختارة للنظائر المشعة لتقييم الممارسات القائمة الخاصة بالصحة والسلامة . ويشكل التصوير الاشعاعي الصناعي الذي تستخدم فيه مقادير كبيرة من النظائر المشعة التي يمكن ان تكون خطيرة مصدر قلق رئيسي . وتشمل المجالات الاخرى التي تستخدم فيها مقادير كبيرة من مصادر المواد المشعة المكشوفة صناعة تبطين الآبار بالألواح الخشبية والمستشفيات . واستنادا الى هذه الدراسات ، يمكن وضع توصيات للحد من تعرض العمال والجمهور غير الضروري .

وتهتم وزارة الصحة والرعاية الاتحادية بالخطر الممكن المرتبط بالاجهزة التي تصدر اشعاعات غير تأيينية كأشعة الليزر الضوء المنظور ، والموجات الدقيقة ، والضوضاء ، والاشعاعات فوق الصوتية وفوق البنفسجية . وبعد أن استحدثت معايير للصحة ، طبقت الضوابط عن طريق تنفيذ الانظمة التي يوجبها قانون الاجهزة المصدرة للاشعاع ، النظم الاساسية الكندية المنقحة ، ١٩٧٠ ، جيم - ٣٤ (الملحق الأول) . وقد أصححت الآن الانظمة المتعلقة بالافران التي يجرى تشغيلها بالموجات الدقيقة ، واجهزة البيانات العملية التي تعمل بالليزر ، ومساحات أشعة الليزر ، نافذة . اما الأنظمة الخاصة بالصايبغ الشمسية التي ترسل الاشعة فوق البنفسجية ، وبلمرات الاسنان فوق البنفسجية ، وادوات تدفئة الدم باستخدام الموجات الدقيقة ووحدات العلاج باحداث الحرارة بالموجات الدقيقة

وحدات العلاج باحداث الحرارة بالاشعاعات فوق الصوتية ، فهى فى مراحل استحداث مختلفة .

ويجرى اعداد وثائق معايير التى تلخص وتقيم المعلومات المعروفة بشأن آثار الاشعاعات غير التأينية على الصحة . ويجرى اعداد مدونات قواعد السلامة المتصلة بتركيب واستعمال مختلف الأجهزة الاشعاعية للرجوع اليها بموجب قانون العمل الكدى . وقد نشرت الفعل مدونات قواعد السلامة المتعلقة بأجهزة الرصد المعدنية النشطة لأشعة الليزر والبيانات العملية المتصلة بها وسائر الأجهزة العاملة بالموجات الدقيقة ، والمصابيح الشمسية .

وهناك حاليا اهتمام كبير بايجاد معايير للصحة تتعلق بمحيط الضوضاء ، واستحداث استراتيجية لمراقبة الحد من الآثار السلبية .

وقد تم مؤخرا سن انظمة تنظم اجهزة الاستقبال التليفزيونى ، ومعدات اشعة اكس الخاصة بعلاج الاسنان ، ومعدات التفتيش على الحقائق باستخدام اشعة اكس والبيانات العملية لأنابيب تصريف الغاز وأجهزة التصوير للكشف عن التكوين الباطنى للجسم بواسطة أشعة اكس ، ويجرى النظر فى الانظمة التى تنظم الميكروسكوبات الاليكترونية ، و وحدات انعطاف اشعة اكس ، ومعدات التشخيص باستخدام اشعة اكس وأجهزة اشعة اكس العلاجية . وقد نشرت مدونات قواعد السلامة المتعلقة بمعدات اشعة اكس غير الطبية ومعدات العلاج باستخدام اشعة اكس . ويجرى اعداد مدونات القواعد الخاصة بمعدات التشخيص ومعدات التفتيش على الحقائق باستخدام اشعة اكس ، و وحدات انعطاف اشعة اكس ، والميكروسكوبات الاليكترونية ، والبيانات العملية لأنابيب الغاز .

ويجرى تقديم أجهزة قياس الجرعات الى ارباب الاعمال الذين يحتمل ان يتعرض عاملهم للاشعاع ذات الاهمية فيما يتعلق بالصحة .

وقد سجل معظم المشتركين تحت مرفق الرصد الفيلمس . ويقدم هذا المرفق افلام قياس الجرعات على اساس جدول حمل مدته ثلاثة اشهر . وتقدم اجهزة خاصة لقياس الجرعات على اساس جدول حمل شبه شهرى أو شهرى الى جماعات مختارة مسجلة تحت قياس الجرعات بالاضافة الحرارية وقياس جرعات النيوترون . وفى جميع الحالات ، يتلقى رب العمل تقريرا كاملا عن جرعة الاشعاع التى حصل عليها عماله بعد كل فترة حمل . ولا يتضمن التقرير التعرض فى الفترة الجارية فحسب ، وانما يتضمن ايضا قيم الجرعات المتراكمة حسب فترة اجمالية قدرها ربع سنوية أو سنوية أو لمد العمر .

(٤) المشاريع الشاملة والتدابير الخاصة ، بما فى ذلك برامج التطعيم لمنع ، ومعالجة ، ومكافحة الامراض الهوائية ، والمتوطنة ، والمهنية ، وغير ذلك من الامراض والحوادث التى تقع فى المناطق الحضرية والريفية .

بالإضافة الى الخدمات الوقائية والعلاجية الفردية التي تغطيها برامج التأمين الصحي الشاملة ، توجد لجميع المقاطعات برامج خدمات صحية عامة شاملة (مثل ، الوحدات الصحية ، والادارات الصحية فى المدن) تقدم خدمات التطعيم ، وتربية ، وتنفيذ تدابير لمكافحة الأمراض المعدية . كما تنشط هذه الخدمات الصحية العامة فى مجال التربية الصحية ، بما فى ذلك الوقاية من الحوادث . وتوجد لجميع المقاطعات برامج تعويض للعمال تقدم اعانات من المستشفيات واعانات طبية تتعلق بالاصابة المهنية أو المرض المهني .

وقد اوصت اللجنة الاستشارية الوطنية المعنية بالتطعيم فى ٢٥ تشرين الثانى / نوفمبر ١٩٧٨ ، بجدول تحصين ضد الامراض المعدية . وقد قبلت جميع المقاطعات هذا الجدول وتستخدمه فى برامجها . وقد حل هذا الجدول محل مجموعة متنوعة من الجداول المختلفة التى كانت مستخدمة ، والتى كانت تجعل مكافحة والمقارنة صعبة بين مختلف المقاطعات .

وما تزال هناك جيوب لامراض معينة حادة يمكن الوقاية منها فى بعض المناطق المحدودة . الا ان كافة الجهود تهذل لمراقبة الوضع .

وتجرى مراقبة الامراض على الصعيد الوطنى من اجل معالجة العدوى التى تنتشر عن طريق السفريات الدولية ، وكذلك لمساعدة المقاطعات فى تدابير مكافحة التى يتم تسهيلها من خلال نهج تعاونية وقياسية . وتشمل هذه المراقبة التسجيل المنتظم والتحليل العلى الوائى لحدوث المرض ، وتعميم تطعيم السكان ، وقياس حالة المناعة . ويقاس حدوث المرض عموما من خلال الاشعارات او التقارير الخاصة بالمرض التى يطلب من اطباء تقديمها بصورة منتظمة الى هيئات الصحة العامة وكذلك عن طريق فحص عدد من الاختبارات الايجابية التى تسجلها المختبرات على الدم والعينات البيولوجية الأخرى المأخوذة من المريض كجزء من عملية التشخيص . وتقاس التغطية التطعيمية عن طريق دراسات خاصة أو عن طريق غرلة مجموعات مختارة من السكان كالملتحقين بالمدارس لمعرفة تاريخ تطعيمهم فى المرات السابقة بينما تقاس حالة المناعة عن طريق الحصول على عينات دم من عينات مختارة من السكان وتحليل مستويات الاجسام المضادة .

وتجرى دراسة وتحديد المجال المتغير للعناصر المسببة للأمراض المعدية ، وانتشارها ، واستراتيجيات مكافحتها . وتستتبع هذه الدراسات استخدام شبكة تعاونية متكاملة من مستوى المستشفى الى مستوى مركز الاحالة الوطنى . وتقدم مراكز الاحالة الوطنية ، تحت اشراف وزارة الصحة والرعاية الوطنية ، وخدمات تشخيصية جديرة وموحدة كما توفر التدريب فى مجال التشخيص الجرثومى .

(٥) الخطط الشاملة والتدابير المحددة التى تضمن الخدمات الصحية الكافية بما فى ذلك العناية الصحية الكافية التى تشمل توفير الاهتمام الطبى

الكافى فى حالة المرض أو الاصابة لكل المجموعات العمرية ولكل فئات السكان الاخرى ، بما فى ذلك سكان المناطق الريفية بوجه خاص

تم تحت العنوان ألف اعلاه شرح النهج الكدى لبرامج التأمين الصحى . وقد تتضمن هذه البرامج تدابير خاصة يترك اختيارها لكل مقاطعة لضمان تقديم خدمات كافيته فى المناطق الريفية . وتعد المقاطعات مسؤولة بالدرجة الأولى عن ضمان اتاحة الخدمات الصحية الكافية لسكانها .

غير ان حكومة كندا ، كما سلف توضيحه ، قد تولت مسؤوليات مباشرة فى تقديم الرعاية الصحية الى السكان الهنود والانويتيون . ويسكن هؤلاء الناس أساسا فى مجتمعات نائية .

(٦) السمات الرئيسية للترتيبات القائمة لتقدين الرعاية الطبية وسبل تمويلها .

كانت مساهمة كندا تجاه المقاطعات والاقاليم فيما يتعلق بخططها الخاصة بتأمين الرعاية من جانب المستشفيات والرعاية الطبية ، الواردة تحت العنوان ألف اعلاه ، تستند فى الاصل الى تكلفة الخدمات المؤمنة التى تتحملها المقاطعات ، حيث كانت حكومة كندا تقوم بتمويل المقاطعات عن حوالى ٥٠ فى المائة من تكلفة الخدمات المؤمنة . ومنذ ١ نيسان / ابريل ١٩٧٧ ، لم تعد المساهمات الاتحادية فى البرامج القائمة الخاصة بالتأمين فى المستشفيات ، والرعاية الطبية ، والتعليم بعد المرحلة الثانوية ، متصلة على نحو مباشر بالتكاليف التى تتحملها المقاطعات بل تأخذ شكل تحويل الوعاء الضريبي والتسوية ذات الصلة ، والمدفوعات النقدية الى المقاطعات . وتستند المساهمات الاتحادية الاجمالية الآن ، بوجه عام ، الى القيمة الحالية المتزايدة للمساهمات الاتحادية لعام ١٩٧٦/١٩٧٥ للبرامج الثلاثة .

وقد سمح الوعاء الضريبي الذى اخلته حكومة كندا للمقاطعات بزيادة معدلاتها الضريبية بحيث تجمع إيرادات اضافية دون أن تزيد بالضرورة العبء الضريبي الاجمالي على الكنديين . وتتوقف المدفوعات النقدية على استيفاء خطط المقاطعات الخاصة بالتأمين الصحى لمعايير التشريع الاتحادى الخاص بالتأمين الصحى فيما يتعلق بشمول الخدمات المؤمنة ، وعموميتها ، وامكانية الحصول عليها وتوصيلها ، والادارة العامة . وقد قصد فى البداية ان قيمة المدفوعات النقدية ستقارب الوعاء الضريبي المحول . وهذه المدفوعات النقدية ، التى تأخذ شكل مدفوعات للفرد ، تجرى زيادتها سنويا تبعاً للتغيرات فى الناتج القومى الاجمالي ، ويجرى تعديلها تدريجياً بمضى الوقت بحيث تحصل جميع المقاطعات فى نهاية خمس سنوات على مساهمات نقدية متساوية بالنسبة الى الفرد .

كذلك تقدم حكومة كندا منذ ١ نيسان / ابريل ١٩٧٧ ، مساهمة نقدية اضافية بالنسبة الى الفرد الى المقاطعات للمساهمة فى تكلفة بعض خدمات الرعاية الصحية الممتدة . وهذه الخدمات هى : تقديم خدمات رعاية وسيطة فى المنزل فيما يتعلق

بالتمريض ، الرعاية السكنية للكبار ، المستشفيات المحولة الى مستشفيات عقلية ، الجوانب الصحية للرعاية المنزلية ، وخدمات الرعاية الصحية المتنقلة . ويمكن الوقوف على التفاصيل الخاصة باتفاقات التمويل الجديدة فى الجزء ٦ من قانون الاتفاقات المالية بين الاتحاد والمقاطعات وتمويل البرامج المقررة ، لعام ١٩٧٧ .

وعلى مستوى المقاطعات والاقاليم ، تستخدم اساليب مختلفة للتمويل (مثل ، الإيرادات العامة ، أو توليفة من الإيرادات العامة وبعض مصادر الايراد الاخرى مثل اقساط التأمين ، أو ضريبة المبيعات أو ضريبة محددة بوجه خاص) .

جيم . البيانات الاحصائية والبيانات الاخرى المتاحة عن اعمال الحق فى الصحة لاسيما البيانات بشأن الوفيات بين الاطفال الرضع وعدد اطباء لكل فرد من السكان ، وعدد المستشفيات والأسره الموجودة بها ، الخ .

فيما يلى المعلومات الاحصائية عن نسبة الوفيات العامة ، وعن الوفيات بين الاطفال الرضع وعن عدد اطباء لكل فرد من السكان ، وعن عدد المستشفيات والأسره الموجودة بها . ويوجد فى مرفق هذا التقرير المعلومات الاحصائية عن هذه المواضيع .

نسبة الوفيات

يشير تحليل لنسبة الوفيات خلال الفترة ١٩٢١ الى ١٩٧٧ اجرته وكالة الاحصاءات الكندية الى ان نسبة الوفيات القياسية (المعدلة حسب العمر) فى كندا قد انخفضت بثبات خلال تلك الفترة من ١٢٩ لكل الف نسمة عام ١٩٢١ الى ٦٣ لكل ألف نسمة فى عام ١٩٧٧ .

الوفيات بين الاطفال الرضع

انخفضت خلال الفترة نفسها نسبة الوفيات بين الاطفال الرضع من ١٠٢ لكل ألف حالة ولادة حية فى عام ١٩٢١ الى ١٢٤ فى عام ١٩٧٧ .

وفى عام ١٩٨٠ ، انخفضت نسبة الوفيات بين الاطفال الرضع الذين هم دون سنة واحدة من العمر الى ١٠٤ لكل ألف حالة ولادة حية . وكانت نسبة الوفيات قرب موعد الولادة (اى وفيات الاجنة التى مر عليها ٢٨ أسبوعاً أو اكثر من الحمل بالاضافة الى وفيات المواليد الذين يقل عمرهم عن ٧ أيام (أسبوع)) ١٠٩ لكل ألف من اجمالى المواليد ، وكانت نسبة وفيات المواليد الجدد (اى ، الوفيات من هم اقل من ٢٨ يوماً من العمر) ٦٧ لكل ألف حالة ولادة حية . وكانت نسبة وفيات ما بعد الولادة

الجديدة (اى ، الوفيات بين اولئك الذين تتراوح اعمارهم بين اربعة اسابيع وسنة من العمر) ٣٨ لكل ألف حالة ولادة حية .

عدد الاطباء لكل فرد من السكان طبقا لقائمة الجرد الخاصة بقوة العمل الكندية من الناحية الصحية ، وهى القائمة التى قامت وزارة الصحة والرعاية الوطنية بجمعها ، كانت نسبة الاطباء الى السكان طبيب واحد لكل ٥٤٤ نسمة فى عام ١٩٨٠ . وفى عام ١٩٧٠ ، كان عدد السكان لكل طبيب ٦٨٩ نسمة . وبين الفترة من ١٩٧٠ الى ١٩٨٠ زاد عدد الاطباء من ٣١٦٦٦ الى ٤٤٢٧٥ .

عدد المستشفيات وعدد الأسره

فى عام ١٩٨١ ، كان هناك ١٢٨٨ مستشفى فى كندا اجمالى اسرتها
١٨٦١٦٠ سريراً .

تنفيذ المواد من ١٠ الى ١٢ داخل القوات الكندية

المادة ١٠ : الأسرة

تعد خدمات التنمية الاجتماعية للقوات الكندية مكلفة باستحداث وتنفيذ أنشطة تتصل بمنع أو حل المشاكل الاجتماعية بين رجال القوات الكندية وأسرههم . ويتضمن الأمر الادارى للقوات الكندية رقم ٥٦ - ١٥ هذه السياسة ، وتوجه البرامج المقدمة بموجب هذا الأمر نحو تعزيز حياة الأفراد والأسر .

وينص الأمر الادارى رقم ٥٤ - ٥ على تقديم تسهيلات تعليمية لابناء رجال القوات الكندية الذين يقيمون فى منشأة دفاعية أو بالقرب منها . كما ان الابناء الذين يحتاجون الى تعليم خاص يشملهم الامران الاداريان رقم ٥٤ - ١ ورقم ٥٤ - ٣ للقوات الكندية .

ولا تتدخل سلطات القوات الكندية فى قرار احد رجالها بخصوص الزواج . الا انه ملزم فى بعض الحالات لاعتبارات تتصل بالأمن والهجرة ، أن يحصل على تصريح من قائده بالزواج . وينطبق هذا الشرط عندما ينوى ضابط فى الخدمة الزواج من اجنبية .

وطبقا للأمر الادارى رقم ٥٦ - ٢٩ ، تقدم لافراد القوات الكندية من الاناث حماية خاصة خلال فترة الحمل أو بعدها من خلال برامج الاستشارة الطبية والاجازات .

وتعامل القوات الكندية كل الاطفال المعالين على قدم المساواة بصرف النظر عن

النسب .

المادة ١١ : مستوى المعيشة والتغذية

تقدم القوات الكندية الزى العسكري الأولى الموحد ومخصصات شهرية للكساء فيما بعد للمحافظة على عنصر التوحيد . وتقدم تسهيلات سكنية لائقة ، فى مناطق معزولة للأفراد ولمن يعملونهم . ورغم اتاحة بعض المساكن للمتزوجين فى بعض المناطق ، الا ان اختيار الاقامة متروك للفرد .

ويحدد الأمر الادارى رقم ٦٥ - ٢ تنظيم معايير الخدمة فى غرف المائدة ، بما فى ذلك الخدمة ووسائل الراحة (المرفق ألف) وقائمة الوجبات (المرفق باء) . وينبغى التأكد عن طريق متابعة هذه القوائم انه تجرى تغذية الافراد وفقا لمعايير التغذية الكندية التى تقرها وزارة الصحة والرعاية الكندية . وتقدم اصناف وكميات الاغذية التى يتعين تقديمها وفقا لجدول الحصص الخاص بالقوات الكندية .

ولضمان تقديم الغذاء يقدم فى ظروف محيطه آمنة ، ويحدد الامر الادارى رقم ٣٤ - ١٣ معايير الصحة والاصحاح المتعلقة بسنائد الخدمات الغذائية والموظفين القائمين بها .

المادة ١٢ : المعايير الصحية والطبية

لا تشارك الخدمات الطبية للقوات الكندية فى عمليات التوليد والرعاية المبكرة للاطفال الا فى بعض المناطق المعزولة . ويجرى تدريب اطباء اخصائيين فى المرافق المدنية حسب المعايير المدنية وتقدم الرعاية فى هذا المجال بما يتماشى مع الرعاية المقدمة الى جميع الكنديين الآخرين .

وللخدمات الطبية للقوات الكندية برنامج شامل فى مجال الصحة البيئية والصناعية وهذا البرنامج ومسؤوليات الافراد المشاركين فيه مبنية فى الامر الطبى للقوات الكندية رقم ٣ - ٥٥ . ويحدد البرنامج معيارا عاليا للصحة وتجري اعادة النظر فيه واستكمال بصورة مستمرة . وهو اما ان يكون مساويا للمعايير المدنية او يفوقها .

وتشكل أنشطة منع الامراض الوائية ، والمتوطنة والمهنية ومعالجتها ومكافحتها برنامجا يجرى التأكيد عليه داخل الخدمات الطبية للقوات الكندية . وتبين الاوامر الطبية للقوات الكندية ٣ - ٥٥ ، ٣٧ - ١ ، ٣٤ - ٢٣ مسؤوليات الافراد والسياسة فيما يتعلق بالتطعيم والصحة المهنية . وهناك ايضا ، تعدد المعايير مساوية للمعايير المدنية او تفوقها ويجرى حاليا استعراض السياسة المتعلقة بالتطعيم والصحة المهنية على السواء بهدف تحديثهما .

وتستوعب الخدمات الطبية للقوات الكندية مجالا متنوعا من المهنيين الصحيين

الذين ما يزال هدفهم هو ضمان اتاحة خدمة طبية لائقة بصورة دائمة لأفراد القوات الكندية . وتوجد ضمانات عديدة لكثالة ما سلف ، وعلى رأسها اشتراط ان يكون التدريب المهني وممارسة المهنة للطباء ، والمرضين ، والصيادلة ، وهلمجرا ، داخل الخدمات الطبية للقوات الكندية على نفس مستوى النظراء المدنيين الذين يقدمون خدمات مماثلة في وقت السلم للسكان الكنديين العامين . وتوجد برامج تعليم متصلة في كل مستوى لضمان المحافظة على هذه المهارات ، وتوسيعها من زاوية المعرفة الطبية العسكرية ، ثم تطبيقها لتلبية احتياجات افراد القوات الكندية ضمن مجموعة متنوعة واسعة من الظروف الخاصة بالخدمة العسكرية .

وتبين المادتان ٣٤ - ١١ و ٣٤ - ٧ من أنظمة وأوامر الملكة المتعلقة بالقوات الكندية مسؤوليات الموظفين الطبيين واستحقاق المرضى للرعاية الطبية على التوالي ، وتتبع بوجه عام الخدمات الطبية للقوات الكندية نهجا شاملا لضمان توافر الشروط التي يمكن عن طريقها تزويد افراد القوات الكندية بالرعاية الطبية التي تناسب احتياجات الجماعة والفرد .

ملاحظات

(١) انظر تقرير المؤتمر العالمي للسنة الدولية للمرأة ، ميكسيكو سيتي ١٩٤٠ حزيران / يونيه - ٢ تموز / يوليو ١٩٧٥ (مطبوعات الامم المتحدة ، رقم المبيع E.76.1V.1)

(٢) انظر تقرير المؤتمر العالمي لعقد الامم المتحدة للمرأة : المساواة ، والتنمية والسلم ، كوينهاغن ، ١٤ - ٣٠ تموز / يوليو ١٩٨٠ (مطبوعات الامم المتحدة ، رقم المبيع E.80.1V.3 والتصويب)

(٣) انظر الوثيقة A/9238

(٤) تقرير الموثل : مؤتمر الامم المتحدة للمستوطنات البشرية ، فانكوفر ، ٣١ آيار / مايو - ١١ حزيران / يونيه ١٩٧٦ (مطبوعات الامم المتحدة ، رقم المبيع E.76.1V.7) .

الجزء الثالث : التدابير التي اتخذتها المقاطعات

* ١ - آبيرتا

مقدمة

مقاطعة البيرتا معروفة بأنها تقع في حدود ممارسة سلطة القانون العام . وهذا لا يعنى ان كافة القوانين التي تدخل في نطاق هذه السلطة مدونة في نظم اساسية ، أو قوانين ، أو مدونات قواعد ، أو تشريعات اخرى عن طريق جهازنا التشريعي ، ويتكون الجانب الاكبر من القانون الموضوعي لهذه المقاطعة مما يمكن ان نطلق عليه القانون العرفي أو التقليدي الذي تعد اصوله انجليزية من الناحية التاريخية ولكن عدل طبقا للظروف الخاصة لهذه السلطة . وتتحمل المحاكم مسؤولية وضع وتفسير ، وتطبيق هذا القانون حسب القضايا الخاصة التي تعرض امامها .

وعندما يسن الجهاز التشريعي قانونا عن طريق وضع نظام اساسي ، تكون لهذا القانون الاولوية على القانون العام القائم ويحل محله ، على ان هذا النظام الاساسي يخضع لتفسير المحاكم ، ولهذا يخلق نوطا من " القانون العام " الخاص به .

وينبغي مراعاة أن هذه الوثيقة تستند الى قانون النظام الاساسي والانظمة الصادرة بموجبه ولا ينبغي ان تعتبر استعراضا شاملا لكل القوانين في آبيرتا ذات الصلة بالمواد من ١٠ الى ١٢ من العهد الدولي الخاص بالحقوق الاقتصادية ، والاجتماعية ، والثقافية . ويحظر ادراج جميع القوانين العامة ذات الصلة أو حتى تفاصيل القضايا الرئيسية في هذه الوثيقة وذلك من حيث طول هذه القوانين والقضايا وما تستغرقه من وقت .

ويشير استعمال مصطلح " المحكمة (المحاكم) " بصورة تبادلية الى محكمة آبيرتا الملكية ، وهي المحكمة العليا المختصة بالقانون المدني والجناي في هذه المقاطعة بالاضافة الى محكمة آبيرتا للاحوال الشخصية ، ومحكمة آبيرتا الخاصة للاحداث ومحكمة مقاطعة آبيرتا . وقد يرجع الى نظام اساسي بعينه لتحديد المحكمة ذات الاختصاص .

وينص القسم ١ من قانون الحقوق (الافراد) في آبيرتا على حق كل فرد في المساواة امام القانون والتمتع بحمايته دون تمييز بسبب العنصر ، أو المنشأ الوطني أو اللون ، أو الديانة ، أو الجنس . وينص القسم ٢ من النظام الاساسي نفسه على انه ينبغي تفسير وتطبيق جميع النظم الاساسية في آبيرتا بحيث لا يلغى هذا الحق الا اذا

* تقرير اعدته حكومة آبيرتا

نص على ذلك صراحة . ولذلك فان جميع احكام النظم الاساسية الواردة ادناه ، بوجه عام ، تنطبق على جميع المواطنين في ألبيرتا دون تمييز .

وكذلك تتاح هذه الحقوق وسبل الانتصاف لجميع المقيمين في ألبيرتا بصرف النظر عن الجنسية القانونية . وتتاح بعض الحقوق وسبل الانتصاف عن طريق النظم الاساسية لألبيرتا للمقيمين في نطاق ولايات أخرى . وفيما يلي النظم الاساسية التي تتناول مسائل اقرار الاحكام والوامر الخاصة بولايات اخرى ، وتسجيلها وتنفيذها في المقاطعة .

المادة ١٠ : حماية الاسرة ، والامهات ، والاطفال

الف : حماية الأسرة

(١) القوانين الاساسية ، والأنظمة الادارية والاتفاقات الجماعية الرامية الى تعزيز حماية الاسره ، وقرارات المحاكم ذات الصلة ، ان وجدت

لا يتعامل تشريع ألبيرتا بوجه عام مع الأسرة بوصفها وحدة يتعين حمايتها من التهديدات أو التدخل من خارج الأسرة ، بل يتعامل سلامة الوحدة ذاتها . ونتيجة لذلك ، يتناول قانون النظام الاساسي في ألبيرتا بصورة مستفيضة حقوق والتزامات أفراد الأسرة القانونية تجاه احدهم الآخر . وهذا تدعم الوحدة الأسرية وتحصن من الداخل . وتطبق هذه الحقوق والتزامات بوجه عام عن طريق طلب مقدم من أفراد الاسرة المظلومين ، أو مقدم في ظروف معينة عن طريق الوكالة الملائمة المسؤولة في المقاطعة ، الى المحاكم .

وتستند القرارات التي تصدرها المحاكم الى التشريعات التالية :

قانون العلاقات المنزلية (التذييل ألف - ١) *

يسلم هذا التشريع بأنه ربما تنشأ حالات يؤثر فيها الزوجة بفردا أو بالاتفاق مع شخص آخر ، عدم الاعتراف بواجباتها الزوجية أو ارتكاب جريمة زوجية . وتم حماية سلامة الأسرة عن طريق هذا القانون الذي ينص على حق الطرف المظلوم في الرجوع والانتصاف . والواقع ان هذا يبين رغبة مجتمعنا في عدم اغتفار حالات التحلل من المسؤوليات الأسرية . (التذييل باء - ١)

قانون نصيب أي من الزوجين من تركة الآخر (التذييل ألف - ٢)

يعترف هذا التشريع بأن لأي من الزوجين حقوق معينة في الملكية العقارية المملوكة للطرف الآخر وحده ولكن تشغلها الأسرة كسكن لها . وقد حددت هذه الملكية في القانون بوصفها " عقار سكن " (التذييل باء - ٢)

* * التذييلات المشار اليها في هذا القسم تحيل الى وثائق مرسلة الى الامين العام للأمم المتحدة مع التقرير ولكنها لم تستنسخ في التقرير .

قانون الملكية الزوجية (التذييل ألف - ٣)

من المسلم به انه رغم ان هذا النظام الاساسى يظل ساريا بعد انهيار الاسرة ،
فانه مع ذلك يدعم ويحمى الاحترام الواجب للأسرة بالنص على اسلوب منظم وأكد لتوزيع
الملكية الزوجية .

وينص هذا النظام الاساسى على توزيع الملكية الزوجية بين الزوجين فى حالة
الحصول على حكم بالطلاق ، أو اعلان ببطلان الزواج ، أو حكم بالانفصال القضائى أو فى
حالة ما اذا كان الزوجان يعيشان منفصلين ومتباعدين لفترة معينة من الوقت .

ومن المقرر توزيع الملكية الزوجية بالتساوى ما لم يظهر للمحاكم انه لن يكون من
العدل والانصاف عمل ذلك (المرفق باء - ٣)
قانون الأدلة المطبق فى البيرتها (التذييل ألف - ٤)

يحمى هذا النظام الاساسى المراسلات المتبادلة بين الزوجين خلال زواجهما .
ورغم ان للزواج الاطراف فى دعاوى مدنية صلاحية تقديم الادلة ، فانهم غير مرغمين
على الافصاح عن تلك المراسلات .
قانون الاغواء (التذييل ألف - ٥)

بموجب هذا القانون يجوز للأب ، أو للأم فى حالة وفاته ، ان ترفع دعوى لها
مقوماتها للاضرار التى وقعت على ابنتها غير المتزوجة التى تعرضت للاغواء ، ضد الشخص
الذى قام بالغواية .

قانون نظام الاعالة (التذييل ألف - ٦)

ينص هذا النظام الاساسى صراحة على ان الزوج مسؤول بالدرجة الاولى عن اعالة
زوجته ، والعكس صحيح .

وعلاوة على ذلك يقوم الاب أو الأم لطفل دون ١٦ سنة من العمر باعالة ذلك
الطفل .

وبالاضافة الى ذلك يقوم الزوج ، والزوجة والأب ، والأم ، والاطفال لشخص مسن ،
أو ضريب ، أو كسب ، أو عاجز عقليا غير قادر على العمل ، باعالة ذلك الشخص .

ويتيح القانون اجراءات اللجوء الى سبل الانتصاف عن طريق المحاكم للفرد الذى
يستحق الاعالة ، لبعض الموظفين العاملين فى البلديات والمقاطعات . فى حالة رفض
أو عدم توفير الاعالة دون مبرر كاف .

قانون التنفيذ المتبادل لأوامر الاعالة (التذييل ألف - ٧)

يجوز أن تسجل في البيرتا اوامر الاعالة التي تمنحها محاكم تخضع لولايات اخرى
علا باحكام هذا النظام الاساسى .

وينص القانون على انه بمجرد تسجيل هذه الأوامر فى البيرتا سيكون لها نفس
مفعول الاوامر التي تمنحها محاكم البيرتا ويمكن بناءً على ذلك أن تنفذ عن طريقها .

قانون تنفيذ اوامر النفقة (التذييل ألف - ٨)

يقدم هذا القانون آلية التنفيذ فى حالة التقصير فى أوامر النفقة بموجب قانون
أوامر الاعالة وقانون التنفيذ المتبادل لأوامر الاعالة .

وتشمل هذه الآلية اصدار أمر استدعاء الى الزوج المسؤول للمثول امام المحكمة
لسؤاله عن اسباب التقصير . وللقاضى سلطة حس الزوج المقصر فى حالة الضرورة .

قانون تنفيذ أوامر الرعاية الخارجة عن نطاق المقاطعات (التذييل ألف - ٩)

يتيح هذا النظام الاساسى تسجيل أوامر رعاية الاطفال الممنوحة بموجب ولايات
أخرى ، فى البيرتا . وهو يماثل فى الواقع قانون التنفيذ المتبادل لأوامر الاعالة .

قانون الوصايا (التذييل ألف - ١٠)

بمقتضى هذا القانون تلغى الوصية بزواج الشخص المقدم للوصية ما لم يكن هناك
اعلان فى الوصية بأنها مقدمة مع توقع الزوج .

وبالاضافة الى ذلك ، يمنع سقوط تدابير الوصاية لافراد الاسرة نتيجة لوفاة الافراد
قبل وفاة الموصى وذلك بموجب الاحكام المنفذة لهذه التدابير لصالح أسرة المستفيد المتوفى .
وتقر هذه الاحكام بل وتولى أسبقية للأسرة المتعددة الاطراف فى تحويل الممتلكات الموصى
بها .

قانون الميراث غير الايمائى (التذييل ألف - ١١)

يصنع هذا النظام الاساسى تفاصيل أولوية توزيع تركة فرد يتوفى دون ان يترك
وصية . وتولى الاسبقية للزوج والذرية ، وفى حالة عدم وجود اى منهم ، يتم التوزيع بين
التالين فى القرابة .

قانون اعانة الأسرة (التذييل ألف - ١٢)

ينص هذا النظام الاساسى على حق الرجوع الى المحاكم فى حالة وفاة فرد دون

أن ينص في وصيته بصورة ملائمة على اعالة ودعم من يعولهم أو اذا كان ميراث الفرد المتوفى ونصيب المعالين منه غير كاف، بالمثل بموجب قانون الميراث غير الايصائي (التذييل باء-٤)

وتحصى احكام هذا القانون الزوجين والمعالين من الاطفال البالغين عن طريق ضمان ادراكهم لحقوقهم فيما يتعلق بتركة الزوج أو الوالد المتوفى . وتوجد احكام اخرى مماثلة فيما يتعلق بالتبليغ عن الاطفال الرضع (انظر ، قانون ادارة التركات ، تحت البند (٣) ، القسم جيم أدناه (التذييلان ألف - ١٣ و باء - ١٥)

قانون محكمة الأسرة (التذييل ألف - ١٤)

تنشأ بموجب هذا النظام الاساسى محكمة تسجيل في البيرتا تعرف بمحكمة الاسرة في آلبيرتا . وتختص هذه المحكمة بمجال النزاع بين الزوجين والمنازعات الاسرية (التذييلان باء - ٦ و باء - ٧)

قانون رعاية الطفل (التذييل ألف - ١٥)

يفرض هذا النظام الاساسى مسؤولية قانونية على الوالدين لحماية اطفالهما ، ويحدد معايير يجوز للمقاطعة أن تتدخل بموجبها في شؤون الاسرة لتقديم خدمات لحماية الاطفال حيثما يكون الوالدان قد فشلوا في ذلك . ويمكن النظام الاساسى الوالدين بالاضافة الى ذلك من الحصول على خدمات تساعدهما في رعاية الاطفال ذوى الاحتياجات الخاصة . ويقصد بهذا ان يكون بمثابة آلية لدعم تلك الأسر التى تضم اطفالا معوقين ، وللحيلولة دون تفكك الوحدة الأسرية في هذه الظروف .

قانون التنمية الاجتماعية (التذييل ألف - ١٦)

يوفر قانون التنمية الاجتماعية آلية يمكن للمقاطعة ان تقدم عن طريقها دعما نقديا للأسر المحتاجة الى مساعدة .

والاضافة الى ذلك ، يتضمن القانون آلية يتم عن طريقها حلول المقاطعة محل أى متلق للمساعدة الاجتماعية من الزوج أو الزوجة . ويقصد بهذا النص منع حدوث عداة غير ضرورى بين الزوجين المنفصلين ناشىء عن مجرد ان أحد الزوجين قد يتعين عليه لولا ذلك مقاضاة الطرف الآخر لاعالته .

(٢) ضمانات لحق الرجل والمرأة في الزواج برضائهم التام والحر وفى تكوين اسرة ، والتدابير المتخذة لانفاء تلك العادات ، والقوانين والممارسات المتبقية التى قد تمس حرية اختيار زوج .

يتمتع الرجل والمرأة في آلبيرتا بحرية الاختيار التامة للزوج . وقد سنت نظم

أساسية عديدة لالغاء بعض المعوقات القانونية التقليدية والتاريخية التي يفرضها القانون العام على المرأة المتزوجة :

قانون الغاء عدم الاهلية القائم على الجنس (التذييل ألف - ١٧)

ينص هذا النظام الاساسى على عدم جواز حرمان شخص ، بسبب الزواج ، ما يلى :

(أ) من ممارسة وظيفة عامة ، (ب) من أن يعين أو يتولى وظيفة أو منصباً مدنياً أو قضائياً ، (ج) من الدخول فى وظيفة أو مهنة مدنية أو تولى شؤونهم أو الاضطلاع بها ، (د) من الانضمام الى شركة متحدة .

قانون المرأة المتزوجة (الملحق ألف - ١٨)

يكفل هذا النظام الاساسى احتفاظ المرأة المتزوجة بنفس الحقوق التى يحق لها الاحتفاظ بها لو كانت غير متزوجة وذلك فيما يتعلق بالحصول على الممتلكات وحيازتها والتصرف فيها . كما يمكن القانون المرأة المتزوجة من رفع دعاوى مدنية دون حاجة الى ضم زوجها كشريك فى تقديم الدعوى . وبالمقابل ، يمكن للمرأة المتزوجة ان تكون الموضوع الوحيد للدعوى المدنية المقدمة من آخرين .

والغرض من هذا القانون هو الغاء بعض القيود التى يفرضها القانون العام على حقوق المرأة المتزوجة فيما يتعلق بالملكية وتنفيذ الحقوق نفسها وغيرها فى المحاكم .

قانون نقل وايلولة ملكية الارض (التذييل ألف - ١٩)

يلغى هذا القانون بالمثل قيود سابقة القانون العام السابقة المفروضة على نقل ملكية الارض بين الزوجين .

قانون الزواج (التذييل ألف - ٢٠)

يحدد قانون الزواج وسيلتين بديلتين لابرام عقد زواج قانونى :

- (أ) زواج مدنى يتم عن طريق مفوض لشؤون الزواج ، أو
(ب) زواج دينى يتم عن طريق قس .

وفى اى من الحالتين ، تلزم وثيقة زواج ، تترك لمصدرها مهمة تقدير المسائل المتصلة باصدار الوثيقة ، بما فى ذلك التأكد من ان الطرفين لم يتعرضا للقهر .

(٣) تدابير تيسير تكوين أسرة ك تقديم الاعانات أو منح التجهيز ، وتوفير المسكن وغير ذلك من الاعانات

قانون ألبيرتا لشركة الرهنونات السكنية (التذييل ألف - ٢١)

يتيح هذا القانون للشركة مساعدة الأسر ذات الدخل المنخفض في شراء منازلها .

ويتمثل احد التدابير الرامية الى تيسير تكوين أسرة في تقديم مساعدة مالية الى الأسر ذات الدخل المنخفض والمعتدل التي ترغب في شراء أو بناء منازل خاصة بها . وقد استحدث برنامج ألبيرتا لشراء المساكن الأسرية الذي يخضع لإدارة شركة ألبيرتا للرهنونات العقارية السكنية لتقديم إعانات شهرية للأسر التي قد لا تكون لولا ذلك مؤهلة لملكية المنزل . (وقد عرفت الأسرة بوصفها زوجين لهما أو ليس لهما أطفال لاعتلهم أو شخص من الكبار عنده طفل واحد على الأقل () .) . بموجب هذا البرنامج ، تقدم شركة ألبيرتا للرهنونات العقارية السكنية قروضا تصل الى ٩٥ في المائة من القيمة الإقراضية للمنزل والأرض حتى حد معين وتقدم الإعانات تبعا لدخل مقدم الطلب وقيمة مدفوعات المنزل . وتستعرض الحاجة الى إعانة كل ٣٠ شهرا . كما تتاح إعانة إضافية قدرها ٢٠ دولارا شهريا لفترة مدتها ٣٠ شهرا لمن يملكون منازل لأول مرة والذين يستوفون المعايير التوجيهية للبرنامج .

(٤) التدابير الرامية الى صون الأسرة ودعمها ، وحمايتها كمخصصات الأسرة ، وتسهيلات الإعفاء الضريبي ، ومؤسسات رعاية الطفل ، الخ

قانون التنمية الاجتماعية (التذييل ألف - ١٦)

نوقشت الأقسام ذات الصلة تحت المادة ١٠ ، القسم ألف (١) اعلاه

قانون رعاية الطفل (التذييل ألف - ١٥)

تقدم المقاطعة بموجب هذا التشريع مجموعة متنوعة من مؤسسات رعاية الطفل للاطفال في مجالى الرعاية الدائمة والمؤقتة للمقاطعة على السواء

قانون الدخل المضمون للمعوقين بصورة جسيمة (التذييل ألف - ٢٢)

تقدم المقاطعة بموجب هذا التشريع إعانات للمعوقين بصورة جسيمة لمساعدتهم على العيش بصورة مستقلة داخل الوحدة الأسرية .

قانون الخدمات الاجتماعية الوقائية (الملحق ألف - ٢٣)

ينص هذا النظام الاساسى على مجموعة متنوعة من الخدمات الاجتماعية الوقائية ، بما فى ذلك تلك الموجهة الى الأسرة ، ويمثل أحدها فى برنامج تقديم الإعانات لخدمات الرعاية الخارجية التي تدفعها المقاطعة من خلال حكومات البلديات لإعانة أماكن الرعاية الخارجية المخصصة للأسر المحتاجة .

باء . حماية الامومة

(١) القوانين الاساسية ، والانظمة الادارية والاتفاقات الجماعية التي تنظم مختلف جوانب حماية الامومة واحكام المحاكم ذات الصلة ، ان وجدت

يتضمن قانون العمل في آبيرتا ، لعام ١٩٧٣ (التذييل ألف - ٢٤)

وقانون حماية حقوق الفرد (التذييل ألف - ٢٥) اقساماً تتصل بحماية العاملة الحامل .

اذ يجيز القسم ٣٣ - ١ من قانون العمل في آبيرتا ، لعام ١٩٧٣ سلطنة اصدار احكام بشأن اجازة الوضع دون اجر كما وردت في بنود امر هيئة العلاقات الصناعية رقم ٧١ (١٩٧٦) (التذييل ألف - ٢٦) . كما يحدد هذا القسم ايضا ان للعامل ورب العمل حق تحديد شروط اكر مؤاتاه للعامل من تلك التي نص عليها التشريع .

ويطبق هذا التشريع من جانب شعبة معايير العمل التابعة لوزارة العمل في آبيرتا .

وينطبق امر هيئة العلاقات الصناعية رقم ٧١ (١٩٧٦) ، الذي وضع في عام ١٩٧٦ ، على اجازة الوضع ، وتتضمن الاقسام ٢ ، و ٣ ، و ٤ تفاصيل الاجراء المطبق فيما يتعلق باجازة قبل الوضع وللعودة الى الوظيفة بعد الوضع وفيما يلي الشروط بالتحديد :

- (أ) يتعين ان تكون العاملة قد عملت لحساب رب عملها الحالي مدة اثني عشر شهرا على الاقل لكي تكون مستحقة لاجازة الوضع غير مدفوعة الأجر ،
- (ب) لا يتعين للاجازة ان تتجاوز اثني عشر اسبوعا قبل الموعد المتوقع للوضع وستة اسابيع بعد الوضع ما لم تكن هناك تعقيدات طبية ،
- (ج) يتعين على العاملة قبل الحصول على الاجازة ان تقوم ، بوجه عام ، بتقديم اشعار كتابي وشهادة طبية تؤكد الحمل والموعد المتوقع للوضع الى رب العمل قبل ذلك بأسبوعين .
- (د) وحتى تتمكن العاملة من العودة الى عملها ، يتعين عليها ان تقدم الى رب العمل اشعار قبل ذلك بأسبوعين . واذ كانت العاملة ترغب في العودة الى العمل قبل الحد الاقصى لاجازة ما بعد الوضع ، يتعين عليها ان تسعى الى الحصول على موافقة رب العمل وأن تقدم شهادة طبية تقرر انها قادرة على العمل .

وتقع مسؤولية قانون حماية حقوق الفرد على لجنة حقوق الانسان . ويتضمن

القسم ٦ من القانون حظر التمييز على اساس الجنس فى حالة التوظيف ، وهذا بالضرورة يمنع التمييز حسب الحمل . وهكذا يدعم هذا القانون الاقسام المناهضة للتمييز فى قانون العمل فى ألبيرتا وأمر هيئة العلاقات الصناعية رقم ٧١ (١٩٧٦) .

وتعد وزارة المستشفيات والرعاية الطبية مسؤولة عن تنفيذ قانون ألبيرتا لتأمين الرعاية الصحية (التذييل ألف - ٢٧)
وقانون ألبيرتا للمستشفيات (التذييل ألف - ٢٩) . ومن الواضح ان هذين القانونين لا يمان مسؤولية الفرد فى السعى للحصول على الرعاية الطبية . ولا يوجد فى التشريع ما يمنع فردا من التعامل مع الطبيب الذى يختاره .

ويجوز لأولئك الافراد الذين يعترضون على مبادئ خطة ألبيرتا لتأمين الرعاية الصحية اختيار عدم الاشتراك فيها . ولا تعتبر الجنسية الكندية شرطا . ويمكن للجانب ، اذا ما استوفوا شروط الاقامة المحددة فى قانون ألبيرتا لتأمين الرعاية الصحية وأنظمة ألبيرتا لتأمين الرعاية الصحية (التذييل ألف - ٢٨) الاستفادة من هذا البرنامج .

وينص قانون ألبيرتا للمستشفيات (التذييل ألف - ٢٩) على انشاء أحياء للمستشفيات فى جميع ارجاء المقاطعة لبناء المستشفيات وتجهيزها ، وصيانتها . وتقوم الهيئات المحلية بإدارة جميع المستشفيات . وتتص أنظمة ألبيرتا لتقديم اعانات الاستشفاء (التذييل ألف - ١٢٩) ، التى وضعها رئيس حكومة المقاطعة بموجب سلطة القانون ، على أن خدمات شاملة مقدمة من المستشفيات للمرضى الداخليين والخارجيين متاحة لجميع الاشخاص من المسجلين بمقتضى خطة ألبيرتا لتأمين الرعاية الصحية ، الذين لم يختاروا عدم الاشتراك فيها .

وتشمل مؤسسات القطاع الخاص التى تساعد فى تلبية هذه الاحتياجات الخاصة بالرعاية الصحية والمستشفيات ، كلية اطباء وجراحي ألبيرتا وهيئات المناطق المحلية للمستشفيات التى سلفت الاشارة اليها .

ويجرى ادراج شروط اجازة الوضع فى عدد اكبر من الاتفاقات الجماعية فى ألبيرتا الا أن معظم هذه الاتفاقات تقبل التشريع حرفيا

ويبين التذييل باء - ٩ ان ا٢١ فى المائة من كل الاتفاقات لا تتضمن اية شروط خاصة بأجازة الوضع . ويتضمن هذا التذييل معلومات عن أثر اجازة الوضع على الاقدمية وشروط الخدمة اللازم للحصول على الاجازة .

ولم تسجل الاعانات الصحية الاجنبية فيما يتعلق بالاتفاقات الجماعية فى ألبيرتا .
(٢) الحماية والمساعدة فيما قبل الولادة وفيما بعدها بما فى ذلك الرعاية الطبية والصحية الملائمة واعانات الوضع وغير ذلك من الاعانات بصرف النظر عن الحالة الاجتماعية .

تنص الاقسام ٣ و ٤ و ٥ و ٦ من امر هيئة العلاقات الصناعية رقم ٧١ (١٩٧٦) (التذييل ألف - ٢٦) على ضرورة تقديم شهادة طبية موقعة مع طلب بدء أو مـسد الاجازة والعودة المبكرة للعمل . والمقصود هو ان تكون العاملة تحت رعاية طبيب قبل الوضع ومعه . وهو يكفل ايضا الصحة الجيدة للعاملة عندما تعود الى العمل .

ثم ينص القسم ٦ من الأمر على امكانية الحصول على تمديد لاجازة الوضع بحـد أقصى ثلاثة اسابيع " بسبب اي ظرف طبي ينشأ عقب موعد الوضع " اذا ما أرسلت شهادة طبية الى رب العمل . والطوارئ الناشئة عن مشاكل غير متوقعة قبل الوضع ، ويحدد القسم ٥ من الأمر الحالات الطارئة . واذا تعين ان تتوقف العاملة عن العمل دون اشعار، فسوف يسمح لها بتقديم شهادة طبية تبين المشكلة والتاريخ المقرر وأن تواصل اجازتها بالطريقة العادية . وينص قانون ألبيرتا لتأمين الرعاية الصحية (التذييل ألف - ٢٧) على انه من حق كل مقيم في كندا مسجل بموجب خطة ألبيرتا لتأمين الرعاية الصحية الحصول على اعانات تتعلق بالخدمات الصحية الاساسية المقدمة الى المقيم ومن يعولهم . ثم ينص على أن الخدمات الصحية الاساسية تشمل (في جانب منها) كل الخدمات الضرورية طبيا والتي يقدمها الاطباء . كما ينص على انه يجوز لوزير المستشفيات والرعاية الطبية وضع الانظمة التي تحدد السلع والخدمات التي ستدفع لها اعانات بموجب الخطة . وقد وضع الوزير ، بالتشاور مع الاتحاد الطبي في ألبيرتا انظمة تنص على تقديم اعانات لقائمة شاملة من تدابير الرعاية التي يقدمها طبيب قبل الولادة ومعه .

وقد أنشأ قانون الوحدة الصحية (التذييل ألف - ٣٠) وقانون الصحة العامة (التذييل ألف - ٣١) سلطات صحية محلية وينصان على تمويل مجموعة متنوعة من برامج تعزيز الحالة الصحية التي تدار مجانا حتى في أبعد مناطق المقاطعة . ومن بين هذه البرامج ، برامج موجهة على وجه التحديد الى الرعاية قبل الولادة ، كحصول تـلميم الامهات التي ينتظرن الوضع ، وهي تستهدف تعليمهن كيفية رعاية اطفالهن رعاية ملائمة ومن الناحية العملية ، يحضر هذه الفصول حوالي من ٢٥ الى ٣٠ في المائة من النساء الحوامل في ألبيرتا ، وهذه الفصول موجهة الى الامهات المتزوجات وغير المتزوجات .

ومعد الولادة تقوم ممرضات الصحة العامة مجانا بزيارة الامهات والرضع في المنازل لتقديم المزيد من الرعاية والتوجيه الطبيين . ولأن الوحدة الصحية المحلية تسمع تلقائيا بكل مولد جديد في المقاطعة من خلال شعبة الاحصاءات الهامة التابعة لوزارة الخدمات الاجتماعية وصحة المجتمع ، فقد تم التأكيد على ان كل أم جديدة سوف تحظى ، من الناحية العملية ، بزيارة من ممرضة الصحة العامة في غضون اسبوعين أو ثلاثة اسابيع من الوضع .

(٣) الحماية والمساعدة الخاصتان المقدمتان للأمهات العاملات بما في ذلك الاجازة مدفوعة الأجر أو الاجازة المشفوعة باعانات وضمانات الضمان الاجتماعي ضد الفصل خلال فترة معقولة قبل مولد الطفل ومعه .

لا ينص قانون العمل في ألبيرتا ، لعام ١٩٧٣ ، أو أمر هيئة العلاقات الصناعية رقم ٧١ (١٩٧٦) على أن اجازة الوضع اجازة مدفوعة الأجر . وليس هذا ضروريا لان قانون التأمين ضد البطالة المنفذ في الاتحاد ينص على ان الشخص الذي يساهم في صندوق التأمين ضد البطالة يستحق اعانات البطالة بحد اقصى ١٥ اسبوعا خلال اجازة الوضع .

وينص القسم ٨ من أمر هيئة العلاقات الصناعية رقم ٧١ (١٩٧٦) (التذييل ألف - ٢٦) على حماية الاقدمية للعاملة حتى بدء اجازة الوضع بينما هي في الاجازة المذكورة . ويتعين على رب العمل أن يعمل ، بالتحديد ، على اعادة العاملة الى نفس مستوى الاقدمية القائم عند بدء الاجازة . ويضم القسم ٩ من الامر شروطا تطبق في حالة حدوث تغيرات في العمل عند وجود العاملة في اجازة الوضع . وفي هذه الحالة يعتبر رب العمل مسؤولا عن منح العاملة العائدة وظيفة لها نفس الاقدمية والأجر كذلك التي كانت معينة فيها من قبل . وتمتد هذه المسؤولية اثني عشر شهرا من انتهاء اجازة الوضع .

وأخيرا يحظر أمر هيئة العلاقات الصناعية رقم ٧١ (١٩٧٦) ، كما نص على ذلك القسم ٧ منه ، فصل عاملة لمجرد " أنها حامل " . وفي حالة كهذه يخضع رب العمل ايضا للشروط الواردة في أمر هيئة العلاقات الصناعية رقم ٦١ (١٩٧٥) المنظمة لاشعار الفصل من الوظيفة (التذييل ألف - ٣٢) . ويذكر القسم ٢ (ج) من هذا الامر انه لا حاجة الى صدور اشعار فصل في حالات معينة ، كالعجز ، والتخلف ، وحالات التغيب غير المعقولة عن العمل . وانعدام الكفاءة ، والاهمال . على ان عبء تقديم الدليل في مسائل الفصل يقع على رب العمل . وفي حالة كهذه يتولى احد موظفي معايير العمل اجراء استقصاء دقيق للتأكد من صدق الاتهامات المؤدية الى الفصل .

كما تقدم لجنة حقوق الانسان في ألبيرتا ، بموجب الشرط ٦ من قانون حماية حقوق الفرد (التذييل ألف - ٢٥) الحماية الى المرأة التي قد تكون ضحية لفصل تعسفي من الوظيفة لكونها اصبحت حاملا أو حصلت على اجازة وضع . وتقبل الشكاوى تحت بند التمييز في مجال التوظيف على اساس الجنس .

ويتضمن التذييل باء - ٨ مناقشة للشرط العادل للفصل .

(٤) التدابير الخاصة ، ان وجدت ، لصالح الامهات العاملات اللواتي يمارسن مهنا حرة أو يشاركن في مشروع اسرى ، خاصة في الزراعة أو في الحرف والمهن الصغيرة ، بما في ذلك الضمانات الكافية ضد خسارة الدخل .

هؤلاء العاملات لا يشملهن تشريع خاص في ألبيرتا .

(٥) التدابير الخاصة التي تستهدف مساعدة الأمهات في اعالة اطفالهن فسى حالة وفاة أو غياب أزواجهن .

ينص قانون الاصابات القاتلة (التذييل ألف - ٣٣) على انه في حالة وفاة شخص نتيجة عمل ضار يمكن البدء في اتخاذ اجراء لتحديد التعويضات المادية عن الاضرار ضد الفاعل لصالح زوجة المتوفى واطفاله .

وعلاوة على ذلك ، فبالإضافة الى اية تعويضات اخرى يمكن تقديمها الى زوجة المتوفى واطفاله ، يحق لهم الحصول ، دون دليل فعلى على الضرر ، على تعويضات نظير حرمانهم من عائلم قدرها ٣٠٠٠ دولار للزوجة و ٣٠٠٠ لأطفال المتوفى القصر .

وقد نوقشت تدابير اخرى تحت القسم ألف (١) من المادة ١٠ اعلاه ، وتحست القسم ألف من المادة ١٢ .

جيم . حماية الاطفال والشباب

(١) القوانين الاساسية ، والانظمة الادارية والتدابير الاخرى ، بما في ذلك الاتفاقات الجماعية واحكام المحاكم ، ان وجدت ، الرامية الى حماية ومساعدة جميع الاطفال والشباب ، بغية اتاحة الفرص والتسهيلات لهم من أجل نموهم الجسدى والنفسى الصحى دون تفرقة أو تمييز بسبب المولد أو النسب ، أو المنشأ الاجتماعى أو احوال اخرى .

ينص قانون ألبيرتا الخاص بالحقوق ، كما اشير فى المقدمة ، على أن جميع القوانين فى ألبيرتا يتعين فهمها وتطبيقها بحيث لا يؤدي ذلك الى الغاء أو التعدى على حق الفرد فى المساواة أمام القانون دون تمييز فيما يتعلق بالمعصر ، أو المنشأ الوطنى أو اللون أو الديانة أو الجنس ، ما لم ينص صراحة على غير ذلك . ولذلك فان قوانين البيرتا الرامية الى حماية ومساعدة الاطفال توجه بحيث تنفذ دون تفرقة أو تمييز استنادا الى الاسباب اعلاه .

(٢) التدابير الخاصة لرعاية وتعليم الاطفال ، المنفصلين عن امهاتهم أو المحرومين من أسرة ، والاطفال الموقوفين جسديا ، أو عقليا ، أو اجتماعيا ، والقصر المنحرفين

يتضمن قانون المنحرفين كمن الاحداث الاتحادى (التذييل ألف - ٣٤) القانون فى كندا المتعلق بالاطفال الذين جرى تعريفهم بأنهم احداث منحرفون . وينص القانون على ما يلى :

" اذا حكم على طفل ارتكب عملا ينم عن الانحراف ، فانه لا يعامل بوصفه

مجربا ، وانما بوصفه شخصا فى حالة انحراف ولذا يحتاج الى المساعدة والتوجيه
والاشراف المناسب .

وقد سنت مقاطعة آلبيرتا قانون محكمة الاحداث (التذييل ألف - ٣٥) لاغراض
تنفيذ قانون المنحرفين من الاحداث وتصدر التوجيهات الى كاتب محكمة الاحداث بالاحتفاظ
بسجلات تفصيلية لكل قضية تنظر فيها المحكمة . وتكون المعلومات الواردة فى هذه السجلات
متاحة لمدير رعاية الطفل .

ويتضمن التذييل باء - ١٢ احصاءات حول عدد قضايا محكمة الاحداث التى نظرت .
كذلك وضعت التشريعات الخاصة بالتدابير التالية التى تستهدف مساعدة الاطفال الذين
فقدوا أحد الوالدين : قانون اعانة الأسرة (التذييل ألف - ١٢) ، او قانون
الاصابات القاتلة (التذييل ألف - ٣٣) وقانون التعويض عن الاصابات الجنائية (التذييل
ألف - ٣٦) .

ومرفق بالتذييل باء - ١٢ جدول يبين البت فى القضايا التى نظرت امام محاكم
الاحداث عن السنة المنتهية فى ٣١ آذار / مارس ١٩٧٩ .

(٣) التدابير الرامية الى حماية الاطفال والشباب من الاستغلال الاقتصادى
والاجتماعى . وكافة اشكال الاستغلال الاخرى ، أو الاهمال ، أو القسوة
ومن جعلهم موضوعا للمتاجرة .

عملا بقانون الوصى العام (التذييل ألف - ٣٧) يعين موظف من جانب حكومة
المقاطعة بوصفه وصيا رسميا على تركت الاطفال الرضع الذين لم يعين لهم وصى عن
طريق خطاب وصاية من المحكمة . وتصدر التوجيهات الى الوصى العام لكى يمارس واجباته
المتعلقة بحماية مصالح الاطفال الرضع الذين يخضعون لولايته . كذلك يتعين اشعار هذا
الموظف باى طلب من المحكمة فيما يتعلق بمتلكات او تركة اى طفل رضيع . ويقوم الوصى
العام بموجب توجيهات النظام الاساسى باتخاذ الاجراءات القضائية التى يرى انها ضرورية
لحماية الطفل الرضيع التى تعرضت للمساس ، ورعاية هذه المصالح بصورة فعالة . وتنص
القاعدة ١٤٣ من لائحة المحاكم الداخلية فى آلبيرتا على عدم اصدار حكم غيابى ضد
طفل رضيع الا بأمر المحكمة .

ومقتضى هذا القانون ، توقع اية اموال خلاف الاجور أو الرواتب واية ممتلكات
لطفل رضيع لم يعين لتركته وصى من جانب محكمة ، للوصى العام من اجل اعالة
وتعليم الطفل الرضيع . وعلى الوصى العام ان
الاموال التى تدخل فى حوزته نتيجة للممارسة سلطته على تركة الاطفال الرضع .

والاضافة الى ذلك ، ينص قانون ايلولة الملكية العقارية (التذييل ألف - ٣٨)
على انه لا يعتبر أى بيع لملكية عقارية للطفل الرضيع مصلحة فيها صحيحا أو ملزما للرضيع
ما لم يتم الحصول على موافقة الوصى العام .

وطبقا لقانون ادارة التركات (التذييل ألف - ١٣) يتعين اشعار الوصى العام وحصوله على نسخه من الحكم الصادر بضمه الوصية أو الطلب الخاص بإدارة التركة التي يكون للطفل أو يجوز ان يكون له بحكم القانون ، مصلحة فيها .

وفي حين ينص قانون الاطفال الرضع (التذييل ألف - ٣٩) على انه اذا كانت للطفل الرضيع مصلحة قانونية في بعض الملكيات العقارية وترى المحكمة ان التصرف فيها ضرورى أو مناسب من أجل اعالة او تعليم الطفل ، يجوز للمحكمة حينئذ أن تأمر بالتصرف في تلك الملكية .

ويقوم تقديم الطلب بموجب هذا القانون الوصى على الطفل ، وتلزم موافقة الطفل اذا كان عمره ١٤ سنة أو اكثر من ذلك .

(٤) الاحكام المنظمة لعمل الاطفال والشباب ، بما فى ذلك الحد الادنى لسن العمل بأجر أو بدون أجر ، وتنظيم ساعات العمل والراحة ، وحظر أو تقييد العمل الليلي والعقوبات المفروضة على انتهاكات تلك الاحكام .

تقسم تشريعات العمل فى آلبيرتا الاشخاص الذين هم فى الثامنة عشرة من العمر ودون ذلك الى ثلاث مجموعات متميزة ، ولكل منها مجموعة مميزة من معايير العمل .

وتشمل المجموعة الأولى الاطفال الذين هم دون الثانية عشرة والذين يعتبر العمل بالنسبة اليهم ، آيا كان نوعه ، ضارا من النواحي العقلية ، والجسمانية ، والأدبية ولذا فهو محظور .

ومع ان هذا هو الحال بالنسبة للاطفال ، الا ان القسم ٤١ من قانون العمل فى آلبيرتا ، لعام ١٩٧٣ (التذييل ألف - ٢٤) ينص بالفعل على تشغيل الاحداث من الشباب " (أولئك الذين هم فوق الثانية عشرة من العمر ودون الخامسة عشرة) و " الشباب " (أولئك الذين هم فى الخامسة عشرة وحتى السابعة عشرة من العمر بما فى ذلك السابعة عشرة من العمر) . ويجيز هذا القسم من القانون استصدار تشريع فى المستقبل يتعلق بأنماط العمل التى يمكن ان تتاح للباحثين عن عمل من الشباب وعدد ساعات العمل اليومية المسموح بها والاقوات التى يجوز العمل فيها خلال اليوم . كما ينص على ضرورة موافقة الوالد وموافقة هيئة العلاقات الصناعية على ذلك العمل .

وتؤدى أنظمة تشغيل الشباب والاحداث منهم (التذييل ألف - ٤٠) ، التى سنت فى عام ١٩٧٤ ، احكام قانون العمل فى آلبيرتا فيما يتعلق بتشغيل " الشباب والأحداث منهم " ويتضمن القسم ١ تحديدا لشروط تشغيل " الاحداث من الشباب " ، وفيما يلي موجزا لها :

- (أ) يتعين ان يقدم الآباء موافقة كتابية على ذلك العمل ،
(ب) يتعين الحصول على موافقة هيئة العلاقات الصناعية اذا تنفيذ القانون غير مؤكد ،
(ج) هناك وظائف محددة مسموح بتشغيل الشباب من الاحداث فيها . وفى هذه الحالات تنطبق قواعد السلوك الصارمة ،
(د) لا يجوز للحدث الشاب ان يعمل سوى ساعتين فقط فى يوم دراسى .
وثنائى ساعات فى الايام الأخرى . ويتعين ان تكون هذه الساعات بين الساعة ٦ صباحا والساعة ٩ مساءً وليس خلال الساعات الدراسية .
وتقوم شعبة معايير العمل باجراء الاستقصاءات لرصد أنشطة ارباب العمل هؤلاء للتأكد من ان العمل ليس ضارا بصالح " الحدث الشاب " .
ويهدف التشريع الذى ينطبق على تشغيل " الحدث الشاب " الى ضمان عدم تعرض العامل للخطر .

وينص القسم ٢ على نحو محدد على ما يلى :

- (أ) عند تشغيل " الحدث الشاب " من الساعة ٩ مساءً الى منتصف الليل ، يتعين وجود أحد الكبار فى جميع الاوقات . وينطبق هذا على جميع الوظائف .
(ب) ليس من الامور القانونية ان يعمل شاب من الساعة ١٢/٠١ بعد منتصف الليل الى الساعة ٦ صباحا فى تلك الاعمال الواردة فى أنظمة تشغيل الشباب والاحداث منهم ، القسم ٢ (ج) و (د) و (هـ) .
(ج) وفيما يتعلق بتلك الاعمال غير المذكورة فى التشريع ، تؤدى موافقة الوالد الكتابية والوجود المستمر لأحد الكبار الى تمكين الحدث الشاب من العمل من الساعة ١٢/٠١ بعد منتصف الليل الى الساعة ٦ صباحا .

ويتضمن التذييل باء - ١٣ مناقشة لأنظمة تشغيل الشباب والاحداث منهم .

ويمكن للمرء أن يجد فى التذييل باء - ١٤ مناقشة بيانية للاجراء اللازم لتشغيل حدث شاب فى ألبيرتها .

المادة ١١ : الحق في مستوى معيشة لائق

ألف : التدابير العامة والمحددة المتخذة لتحقيق مستوى معيشة لائق ومواصلة ظروف معيشة الناس

قانون الاغلاءات (التذييل ألف - ٤١)

يعترف هذا النظام الاساسى بحق المدنيين والمستأجرين فى مستوى معيشة لائق بغض النظر عن انهم قد يكونون مقصرين فى التزاماتهم تجاه دائنيهم وملاك عقاراتهم .

ويحدد القانون بعض الممتلكات التى لا يمكن للدائن أو المالك العقار الاستيلاء عليها وبيعها بالطريق القانونى لاسترداد ما قصر المدين أو المستأجر فى دفعه .

وتعتبر الممتلكات المحمية من النوع الذى يكفل للمدين أو المستأجر مستوى لائقا من المعيشة وهى تشمل بين اشياء اخرى ، ما يلى :

• الملابس الضرورى .

• الاثاث المنزلى فى حدود قيمة معينة .

• قدرا معيننا من الانتاج الزراعى والحيوانى وعددا معيننا من الحيوانات المنزلية الأدوات اللازمة للمعيشة

• المساكن والعقارات المشغولة فى حدود قيمة معينة

كذلك يعالج قانون العلاقات المنزلية (التذييل ألف - ١) ، وقانون أمر

الاعالة (التذييل ألف - ٦) ، وقانون اعانة الأسرة (التذييل ألف - ١٢) ، وقانون

الاصابات القاتلة (التذييل ألف - ٣٣) وقانون التعويض عن الاصابات الجنائية (التذييل

ألف - ٣٦) تعالج ، فى جانب منها ، حق كل شخص فى مستوى معيشة لائق .

باء - الحق فى غذاء كاف

(١) القوانين الاساسية ، والانظمة الادارية والاتفاقات الجماعية التى تستهدف

تعزيز حق كل فرد فى غذاء كاف ، واحكام المحاكم ذات الصلة ، ان

وجدت ،

يتمتع حق الفرد فى الغذاء الكافى بالحماية من خلال قانون وزارة الزراعة

(التذييل ألف - ٤٢) وما يلى ذلك من استحداث للبرامج .

ويجيز القسم ٥ من القانون للوزير تعيين الخبراء الاستشاريين فى تقديم المشورة

اليه بشأن المسائل التى تقع فى نطاق سلطته ويتيح القسم ٦ للوزير انشاء هيئات

أو لجان للعمل بصفة استشارية أو ادارية فى المسائل المتصلة بالسياسات ، أو البرامج

أو المسائل الأخرى الخاضعة لإدارته . وموجب القسم ١٠-١ من القانون يجوز للوزير ، بموافقة رئيس حكومة المقاطعة ، شراء أية ممتلكات أو حصة في أرض وأية ممتلكات شخصية لفرض سحب الأراضي ذات الجودة الهامشية من الاستعمال الزراعي ، لمساعدة صاحب الأراضي الزراعية على الانسحاب من الزراعة ، ولغرض تنفيذ أي اتفاق بين حكومتى كندا وألبيرتا ، وللأغراض الخاصة بأي برنامج أو مشروع يتعلق بالمحافظة على الموارد الطبيعية أو استخدامها ، أو إدارتها .

ويتاح للوزير بمقتضى سلطات إضافية لهذا القانون للوزير تقديم المنح والأنظمة المتصلة بها ، وجمع وحث المعلومات والاحصاءات المتصلة بولايته .

(٢) التدابير المتخذة لتطوير أو إصلاح النظم الزراعية القائمة ، من أجل تحقيق التنمية والاستخدام الأكثر كفاءة للموارد الطبيعية .

ينص قانون هيئة الخدمة الزراعية (التذييل ألف - ٤٣) على أنه عندما تجسد الهيئة أن الأرض قد فقدت خصوبتها أو في سبيلها إلى ذلك من خلال غزو الأعشاب الضارة الكثيف لها ، أو عوامل التآكل والتعرية الناجمة عن الرياح والمياه ، أو أي سبب آخر أثر بصورة خطيرة أو قد يؤثر بصورة خطيرة على إنتاجية الأرض أو رفاهية صاحب الأرض أو شاغلها ، وقد تصبح مصدر تهديد للمجتمع ، تقوم الهيئة بإبلاغ النتائج التي تتوصل إليها إلى المجلس أو إلى وزير الشؤون البلدية . ويجوز للمجلس أو للوزير إعلان أن الأرض المشار إليها محل إشراف ، أو تعمير ، أو استصلاح . (التذييل جيم - ١)

وينص قانون المحافظة على التربة (التذييل ألف - ٤٤) على أن يتخذ كل شخص يملك ، أو يشغل ، أو يشرف على أرض تدابير فعالة لمنع تدهور التربة السطحية بفعل الرياح أو المياه أو أي سبب آخر ، وأن يطبع أي إشعار مقدم عملاً بهذا القانون (التذييل جيم - ٢)

وقد أنشأ قانون التنمية الزراعية (التذييل ألف - ٤٥) شركة ألبيرتا للتنمية بغرض اجازة منح قروض لمنتجي القطاع الأول للمنتجات الزراعية ولأصحاب المشاريع والصناعات الزراعية المرتبطة به (التذييل جيم ٣٠)

ويعلن القسم ٥ - ١ من قانون الموارد المائية " (التذييل ألف ٤٦) أن ملكية أية موارد مائية في ألبيرتا تخص المقاطعة . غير أن القسم ٥ - ٤ يعطى شخصاً يملك أو يشغل أرضاً مجاورة لمورد مائي حق استخدام أية كمية يحتاجها لأغراض محلية على سطح الأرض .

ويمنع القسم ٦ - ١ شخصاً من تحويل أي مورد مائي أو عرقلة تنمية المياه أو المحافظة عليها أو إدارتها حالياً أو مستقبلاً ، دون أن يحصل أولاً على تفويض يمنح إليه بموجب هذا القانون . (التذييل جيم - ٤)

ويسمح قانون نزع الملكية (التذييل ألف - ٤٧) لجهة نزع الملكية (التناج ، أو شخص مفوض لامتلاك الارض) . بنزع ملكية اية اراضى ، أو امتلاك أى عقار أو ايسة حصة أقل من ذلك ، عن طريق حق الاستطراق أو حق الارتفاق ، أو الحق ، أو حق الامتياز أو الفائدة فى الارض أو عليها أو الحق المستمد منها . وقد نص على حق التعويض فى الجزء ٢ من القانون وهو يسمح بانشاء هيئة للتعويض عن الاراضى يعينها رئيس حكومة المقاطعة وتحدد التعويض الذى يمكن دفعه عندما لا تتمكن جهة نزع الملكية ، ومالك الأرض من التوصل الى اتفاق . (التذييل جيم - ٥)

ويقرر قانون حقوق حياة الارض (التذييل ألف - ٤٨) نظام الحياة الاساسى لمقاطعة ألبيرتا فيما يتعلق بالاراضى المملوكة ملكية خاصة . وفى مجال القطاع الاول الزراعى يخضع جزء كبير من الارض لملكية وادارة مزارع مملوكة ملكية فردية أو بالمشاركة ، أو مزارع أسرية مشتركة (التذييل جيم - ٦)

ويتيح قانون التخطيط العام ١٩٧٧ (التذييل ألف - ٤٩) الاشراف على التنمية فى الاراضى المملوكة ملكية خاصة فى المقاطعة .

والغرض من القانون والانظمة المرتبطة به هو تقديم الوسائل التى يمكن عن طريقها اعداد لخطط ووضع التدابير المتصلة بها واقرارها من أجل :

(أ) تحقيق التنمية المنظمة والاقتصادية والمفيدة للأرض وانماط الاستيطان البشرى والاستفادة منها ،

(ب) صون وتحسين نوعية البيئة الطبيعية التى تقع ضمنها انماط الاستيطان البشرى فى ألبيرتا ،

وذلك دون انتهاك حقوق الافراد الا بقدر ما يكون ذلك ضروريا من أجل الصالح العام الأكبر (التذييل جيم - ٧)

وينص قانون الأراضى العامة (التذييل ألف - ٥٠) على ادارة الأراضى العامة للمقاطعة عن طريق السماح للحكومة أو للجهاز الذى تعينه بتحديد استعمال الاراضى وتخصيصها بما فى ذلك المتنزهات والبرارى ، واحتياطيات الغابات ، واحتياطيات الرعى ، والتصرف فى الاراضى أو تأجيرها لأغراض التنمية الزراعية . ويقصر القانون التصرف فى الاراضى على المواطنين الكنديين والشركات التى تقع تحت اشراف كندا . (التذييل جيم - ٨)

وينص قانون ملكية الارض الزراعية والارض المخصصة للاستجمام (التذييل ألف - ٥١) على الاشراف على ملكية المواطنين الاجانب أو الشركات الاجنبية للأرض الزراعية والارض المخصصة للاستجمام وتعرف هذه الاراضى بأنها تلك الاراضى المملوكة ملكية خاصة

والموجودة داخل المقاطعة وخارج حدود بلدية حضرية . ويحدد المواطنون بموجب قانون المواطنة الكندية . وتحدد الشركات التي تخضع لاشراف الاجانب بأنها شركات تقوم على أساس جملة الأسهم الذين يعتبر ٥٠ في المائة منهم أو اكثر من غير الكنديين . ويسمح للمواطنين الكنديين ، والمقيمين الدائمين والشركات التي تخضع لاشراف الكنديين بامتلاك الأرض . ولا يسمح للمواطنين الاجانب أو الشركات الخاضعة لاشراف الاجانب الا بشراء ٢٠ أكر أو أقل دون موافقة رئيس حكومة المقاطعة .

(٣) التدابير المتخذة لتحسين طرق الانتاج وكمية ونوعية الغذاء المنتج ، ولزيادة غلة الوحدة من الارض المنزرعة ولتحسين طرق تربية الحيوان ، بما في ذلك الصحة الحيوانية ، عن طريق الاستخدام الكامل للمعرفة التقنية والعلمية ولا سيما :

(أ) تعزيز البحوث الزراعية ، وادخال واستعمال المواد ، والمعدات والأساليب المناسبة .

(ب) التدابير الرامية الى نشر المعارف عن استعمال تلك المواد والمعدات والأساليب

وقد انشأ قانون أليبرتا أمانة البحوث الزراعية (التذييل ألف - ٥٢) أمانة البحوث الزراعية في أليبرتا ، التي تتألف من ١٢ أميناً يعينهم رئيس حكومة المقاطعة وتمثل اهداف الأمانة في الحصول على مستلكات من كل نوع ، وعلى امتلاكها ، واستخدامها وإدارتها لغرض التوسع في البحوث الزراعية التطبيقية والأساسية في المقاطعة (التذييل جيم - ٩)

وينص قانون امراض الماشية لعام ١٩٧١ (التذييل ألف - ٥٣) على انه يجوز لوزير الزراعة ، اذا علم بوجود مرض معد ، التوصية بأن يصدر رئيس حكومة المقاطعة أمراً بمكافحة تلك الأمراض (التذييل جيم - ١٠)

وينص قانون التلقيح الاصطناعي للحيوانات المنزلية (التذييل ألف - ٥٤) على الانظمة الخاصة بتضمين ترخيص ومؤهلات التقنيين ، ومتطلبات الاصحاب ، ومعيار اللقاح وحفظ السجلات ، والاعلان واشكال المساعدة ، وكذلك العقوبات ضد الاشخاص والمشاريع التي تخالف القانون . (التذييل جيم - ١١)

وقد انشأ قانون أليبرتا للصندوق الاستثماري لمخزونات الارث (التذييل ألف - ٥٥) صندوقاً يعرف بصندوق أليبرتا الاستثماري لمخزونات الارث .

وقد وضع هذا القانون لتجنيد واستثمار جزء كبير من الإيرادات التي تحصل عليها المقاطعة من بيع موارد غير متجددة .

وتستخدم اصول الصندوق الاستثمارى للاستثمار فى مشاريع تحقق فوائد اقتصادية أو اجتماعية طويلة الأجل لشعب ألبيرتا لكنها بحكم طبيعتها لا تغل عائدا ، لتقديم القروض والاستثمارات التى سوف تغل عائدا بالإضافة الى تعزيز الاقتصاد وتنويعه . (التذييل جيم - ١٢)

وقد نوقشت فى التذييل جيم - ١٣ قوانين اخرى ذات صلة بهذا القسم وتشمل قانون النحل ، وقانون المساحات المزروعة بالهدور ، وقانون مكافحة الاعشاب الضارة وقانون شراء الحبوب البذرية .

(٤) التدابير المتخذة لتحسين ونشر المعارف المتعلقة بطرق المحافظة على الاغذية ولا سيما لتقليل خسائر المحصول وما بعد الحصاد والفاقد (وذلك على سبيل المثال من خلال مكافحة الآفات ومرافق تخزين الاغذية المناسبة) ، ولمنع تدهور الموارد (وذلك على سبيل المثال من خلال المحافظة على التربة وادارة المياه)

ينص قانون الآفات الزراعية لعام ١٩٧٤ و (التذييل ألف - ٥٦) على ان كل شخص يملك ارضا ، أو يشغلها أو يشرف عليها ، عليه أن يتخذ تدابير فعالة للقضاء على جميع الآفات على الأرض ، وأى محصول وأى نبات ، وخضروات ، وأية منتجات اخرى يمكن ان تساهم فى انتشار اية آفة ، وأن يتخذ تدابير فعالة لمنع وجود جميع الآفات على الأرض ، وعليه ان يطبع أى اشعار يتصل بالارض يقدم اليه كتابة من جانب أحد المسؤولين (التذييل جيم - ١٤)

ويحدد قانون الاغذية المجمدة (التذييل ألف - ٥٧) الانظمة المتعلقة بتشغيل مصنع تخزين الاغذية الحيوانية ، أو مصنع تخزين الاغذية المجمدة أو مصنع تحضير متخصص بغية تحسين عملية المحافظة على الاغذية . (التذييل جيم - ١٥)

وينص قانون هيئة الخدمة الزراعية (التذييل ألف - ٤٣) على انه اذا وجدت الهيئة ان ارضا قد فقدت خصوبتها أو هى فى سبيلها الى ذلك بفعل انتشار الاعشاب الضارة ، أو من خلال التآكل بسبب الرياح أو الماء ، أو أى سبب آخر أثر او ربما يؤثر بصورة خطيرة على انتاجية الارض أو رفاهية مالك الارض أو شاغلها ، وقد تصبح مصدر تهديد للمجتمع ، عليها أن تبلغ المجلس أو وزير الشؤون البلدية بالنتائج التى توصلت اليها . ويجوز للمجلس أو للوزير اعلان ان الارض المشار اليها ستكون موضع اشراف أو تعمير أو استصلاح . (التذييل جيم - ١٦)

وينص قانون المحافظة على التربة (التذييل ألف - ٤٤) على ان كل شخص يملك ، أو يشغل ارضا أو يشرف عليها ، عليه ان يتخذ تدابير للحيلولة دون تدهور التربة على الارض بفعل الرياح أو الماء أو أى سبب آخر ، وأن يطبع أى اشعار يقدم عملا بهذا القانون . (التذييل جيم - ١٧)

علا بهذا القانون . (التذييل جيم - ١٧)

وينص قانون التحكم في المياه الجوفية (التذييل ألف - ٥٨) على انه على مالك البئر أن يتخذ ، في جميع الاوقات ، الاحتياطات اللازمة لسلامة الاشخاص ، والماشية ، والممتلكات الاخرى ولمنع وقوع الضرر بدعوى وجود المياه أو ارتشاحها . (التذييل جيم - ١٨)

(٥) التدابير المتخذة لتحسين توزيع الاغذية لتحسين الاتصالات بين مناطق الانتاج ومراكز تسويق الاغذية ، وتسهيل امكانية الوصول الى الاسواق ، وادخال تدابير دعم الاسعار وثبيتها والتحكم في الممارسات التعسفية ، وضمان الحد الادنى من الامدادات للجماعات المحتاجة .

يسمح قانون مبيعات الخضر (ألبيرتا) (التذييل ألف - ٥٩) لرئيس حكومة المقاطعة باصدار أنظمة تنص على التفتيش على الخضر وفرزها ، وتعبئتها وترقيمها وشحنها والاعلان عنها ، وبيعها داخل المقاطعة بغية التحكم في الممارسات التعسفية . (التذييل جيم - ١٩)

وينص قانون هيئة منتجات الالبان (التذييل ألف - ٦٠) على انه يجوز لهيئة اللبن ، بموافقة رئيس حكومة المقاطعة ، اصدار الانظمة والأوامر التي تراها ضرورية للصالح العام والتي تنظم وتحكم في انتاج اللبن وتجهيزه ، وامتداده ، ونقله ، وتوزيعه أو بيعه داخل ألبيرتا . (التذييل جيم - ٢٠)

وينص قانون السمن الصناعي النباتي (التذييل ألف - ٦١) على انه لا يمكن لأى شخص في المقاطعة ان يبيع الى عامة الشعب أو يقدم لهم نوع من السمن الصناعي تزيد نسبة رطوبته فيه عن ١٦ في المائة أو تقل نسبة الدسم فيه عن ٨٠ في المائة . (التذييل جيم - ٢١)

وينص قانون الماشية ومنتجاتها (التذييل ألف - ٦٢) على انه يجوز لرئيس حكومة المقاطعة اصدار أنظمة تنص على التفتيش على الماشية ومنتجاتها ووزنها ، وفرزها وتعبئتها وتسويقها . (التذييل جيم - ٢٢)

وقد انشأ قانون تسويق المنتجات الزراعية (التذييل ألف - ٦٣) شركة تدعى مجلس ألبيرتا لتسويق المنتجات الزراعية الذي ساعد على تشكيل هيئات التسويق ولجانها وعلى تنظيم المنتجات الزراعية . (التذييل جيم - ٢٣)

(٦) التدابير المتخذة لتحسين مستويات استهلاك الاغذية والتغذية ، مع اشارة خاصة الى الجماعات السكانية المعرضة اكثر من سواها .

يسمح قانون تسويق المنتجات الزراعية (التذييل ألف - ٦٣) بتشكيل هيئات التسويق ولجانه وتنظيم المنتجات الزراعية . ويجوز لرئيس حكومة المقاطعة ان يضع الخطط أو يعدلها ، أو يلغيها ، تلك الخطط الرامية الى الشروع فى وضع البرامج وتنفيذها بغية تشجيع أى تسويق منتج زراعى أو زيادته ، أو تحسينه . (التذييل جيم - ٢٣ ب)

وتوجد لقانون الوحدة الصحية وقانون الصحة العامة (التذييلان ألف - ٣٠ ، وألف - ٣١) برامج لتعزيز الصحة العامة ، منها برامج كثيرة تقدم تربية عامة عن التغذية وعلى سبيل المثال ، تقدم الوحدات الصحية المحلية المشورة الخاصة بالتغذية السليمة الامهات الحوامل فى فصول " الاستيقاظ المبكر " المكرسة بوجه خاص للنساء فور التأكد من حملهن . وتستخدم ممرضات الصحة العامة دليلا للموارد التغذوية تقدمه الحكومة كمرجع لهذه البرامج .

ويتضمن التذييل جيم - ٢٤ معلومات عامة حول وزارة الزراعة .

(٧) التدابير المتخذة (بما فى ذلك وضع معايير غذائية) للحد من غش الاغذية وتلوثها وتحسين نوعية وسلامة الاغذية ، على مستويات السوق والتخزين ، وكذلك صحة الأغذية على كل المستويات .

ينص قانون التفتيش على اللحوم (التذييل ألف - ٦٤) على وضع علامة على كل ذبيحة أو جزء من ذبيحة حيوان وجد عند التفتيش انها غير صحية أو غير ملائمة للغذاء أو تحتوى على عناصر أو مواد حافظة قد تجعلها غير ملائمة للغذاء ، عن طريق مفتش ، ويعلن عنها بعد ذلك أنها غير ملائمة للغذاء ويتم التخلص منها طبقا للأنظمة (التذييل جيم - ٢٥)

وينص قانون منتجى الالبان (التذييل ألف - ٦٥) على الابقاء على مبانى واماكن مصنع انتاج الالبان فى حالة صحية ، وان تكون كل المواد الداخلة فى صناعة وتجهيز منتجات الالبان نظيفة وصحية (التذييل جيم - ٢٦)

وينص قانون الكيماويات الزراعية (التذييل ألف - ٦٦) على ان على كل شخص يحفظ أو يخزن ، أو ينقل عنصرا كيميائيا زراعيا ان يفعل ذلك بالطريقة التى تحول دون اتصال العنصر الكيمايى بغذاء أو شراب البشر ، أو الحيوانات ، أو النباتات أو تكوينهما (التذييل جيم - ٢٧)

وينص قانون الصحة العامة (التذييل ألف - ٣١) على تنظيم معايير بعض الاغذية والمعدات التى تستخدم فى انتاج ونقل الاغذية . وأن تكون الاماكن التى ينتج فيها الغذاء فيها أو يباع متمشية بالاضافة الى ذلك مع المعايير المحددة بموجب هذا القانون .

(٨) التدابير المتخذة لنشر المعارف الخاصة بهادى* التغذية

يجيز قانون وزارة الزراعة (التذييل ألف - ٤٢) لوزير الزراعة اجراء استقصاءات وجمع اية معلومات تتصل بولايته ، ونشر المعلومات بالاسلوب والشكل اللذين يعززان صالح الصناعة الزراعية على خير وجه .

ويعتبر برنامج التغذية فى المدرسة الذى يبرز عينات من الاغذية المغذية السى جانب ادماج التربية التغذوية فى المناهج المدرسية العادية ، برنامجا مثاليا يتصل بنشر المعارف الخاصة بهادى* التغذية .

وموجب سلطة قانون الصحة العامة وقانون الوحدة الصحية (التذييلان ألف - ٣٠ و ألف - ٣١) يعين اخصائيو التغذية كمستشارين فى الوحدات الصحية المحلية فى جميع ارجاء المقاطعة . وبالإضافة الى تقديم المعلومات الخاصة بالتغذية الى مفتشى الرعايية الصحية العامة والعاملين الآخرين فى مجال الرعاية الصحية ، يقدم هؤلاء المستشارون برامج عامة من خلال الوحدات الصحية لتعزيز تغذية الرضع ، مثل الحملات الرامية الى تشجيع التغذية من الثدي وكذلك برامج التعليم الخاصة بالتغذية والموجهة الى المسنين من خلال الاندية والهيئات الاخرى للمواطنين المسنين .

(٩) معلومات بشأن المشاركة فى التعاون الدولى ، والجهود والمشاريع الرامية الى ضمان حق كل فرد فى التحرر من الجوع ، خاصة من خلال التوزيع العادل لامدادات الغذاء فى العالم حسب الحاجة ، مع مراعاة المشاكل ذات الصلة بالبلدان المستوردة للاغذية والمصدرة لها على السواء .

ينص قانون وزارة الزراعة (التذييل ألف - ٤٢) على انه ما لم تسند المسؤولية الى وزير آخر ، فان ذلك الجانب من ادارة الحكومة المتصل بالزراعة يخضع لادارة وزير الزراعة .

وفيما يلى أمثلة للبرامج المتصلة بقانون وزارة الزراعة فيما يتعلق بالتعاون الدولى :

(أ) برنامج آبيرتا للمساعدة الدولية : وهو وسيلة تقوم حكومة آبيرتا عن طريقها بتوفير الاموال التى تجمعها منظمات غير حكومية لبرامج التنمية والمساعدة فى بلدان العالم الثالث . وتشمل المشاريع التى تندرج تحت هذا البرنامج المساعدة الغذائية ، وتنمية مياه الرى ومياه الشرب والتعليم الخاص بالتغذية . وفى بعض الحالات تمول وزارة الزراعة فى آبيرتا ، من خلال برنامج المساعدة الزراعية الانمائية الطوعية المشترك بين الاتحاد والمقاطعات ، تكاليف نقل المواد الغذائية التى تشتريها آبيرتا " عينا " للبلدان المتلقيه ،

(ب) التسويق الدولى من خلال برنامج منح تنمية الصادرات : ويساعد صادرات كالبيرتا من المنتجات الزراعية والغذائية . وتقدم المنح لدعم المعارض الدولية ، ومعدات

الشراء الوافدة ومعدات البيع الموفدة ، ودراسات الجدوى وسائر أنشطة ترويج الاسواق وتنميتها .

(١٠) البيانات الاحصائية وغيرها من البيانات المتاحة عن اعمال الحق فى الغذاء الملائم .

يجيز قانون وزارة الزراعة (التذييل ألف - ٤٢) للوزير اجراء استقصاءات للمعلومات والاحصاءات ذات الصلة بالمسائل التى تقع فى نطاق ولايته وجمعها .

ويهدف برنامج الاحصاءات الزراعية الى جمع واستخلاص الصادرات عن الصناعة الزراعية وتوزيعها على المزارعين ، والوكالات الحكومية ، وموظفى الوزارة (التذييل جيم - ٢٨)

جيم . الحق فى الملابس اللائق

(١) القوانين الاساسية ، والأنظمة الادارية والاتفاقات الجماعية الرامية الى تعزيز الحق فى الملابس اللائق

ينص قانون التنمية الاجتماعية (التذييل ألف - ١٦) والانظمة التى وضعت بموجب (التذييل ألف - ١١٦) على توفير حد أدنى من مخصصات المأكل والملابس والمأوى للأشخاص المتلقين لاعانات الرعاية الاجتماعية .

(٢) معلومات بشأن التدابير المتخذة ، بما فى ذلك البرامج المحددة الرامية الى تحسين طرق انتاج وتوزيع الملابس قانون التنمية الاجتماعية (التذييل ألف - ١٦) والأنظمة الخاصة به (التذييل ألف - ١١٦) . بموجب هذا النظام الاساسى والانظمة الخاصة به ، وضعت احكام خاصة تتصل بالملابس للمتلقين للمخصصات الاجتماعية . وتنص الانظمة على تقديم الكسوة للمواليد الجدد ، وارى ملابس خاصة تلزم لأغراض التوظيف أو التدريب ، عندما يحتاج المتلقى للاعانة الاجتماعية هذه الاشياء . وبالإضافة الى ذلك ، يمكن تقديم الملابس للمتلقين للاعانة الاجتماعية الذين يعانون خسارة جسيمة عن طريق السرقة ، أو الحريق ، أو الكوارث الطبيعية ، والذين لن يتمكنوا من شراء ملابس بديلة دون مساعدة .

(٣) معلومات بشأن الطرق العملية والتقنية المستخدمة لتحقيق امداد كاف من الملابس

لا ترى مقاطعة ألبيرتا هذه المسألة بوصفها مشكلة فى هذه المرحلة من الزمن . حيث ان نظام الرعاية الاجتماعية القائم يكفل امدادا كافيا من الملابس لكل سكان المقاطعة .

(٤) معلومات بشأن مدى المشاركة في التعاون الدولي التي تسهم في تعزيز الحق في الملبس اللائق .

بموجب برنامج المساعدة الدولية لوزارة الثقافة في ألبيرتا ، تقدم مساعدة اقتصادية الى بلدان العالم الثالث في عدد من المجالات ، بما في ذلك تقديم الملبس اللائق . وفي هذا البرنامج ، تدعم الحكومة الاموال التي تجمعها منظمات غير حكومية في ألبيرتا تلعب دورا نشيطا في تقديم المساعدات الى البلدان النامية . ويجرى تقييم برامج المنظمات غير الحكومية بدقة لضمان ان جميع البرامج التي تحصل على دعم مالي من حكومة ألبيرتا تساهم بصورة ايجابية في تلبية " الاحتياجات الأساسية " اللازمة للانسان والمحددة بوجه عام بأنها الحد الادنى من المأكل والملبس والمأوى ، والصحة ، والتعليم . (التذييل جيم - ٣٦)

دال . الحق في المسكن

(١) القوانين الاساسية ، والانظمة الادارية والاتفاقات الجماعية الرامية الى تعزيز الحق في المسكن ، واحكام المحاكم ذات الصلة ، ان وجدت

بموجب قانون ألبيرتا للاسكان (التذييل ألف - ٦٧) تمنح مؤسسة الاسكان في ألبيرتا سلطة القيام و/أو المساعدة في تقديم ، وتطوير وصيانة ، وإدارة المسكن .

ويجوز للمؤسسة ايضا الدخول في اتفاقات مع البلديات ، وهيئات الاسكان والجماعات غير المحققة للروح ، ومؤسسات الاسكان العام والمشاريع السكنية الخاصة بكبار السن من المواطنين . وفي هذا الصدد ، تضع المؤسسة أنظمة ومبادئ توجيهية محددة لتشغيل وإدارة المشاريع . وتتضمن الانظمة الادارية لبرامج الاسكان العام والبرامج المستقلة للمواطنين المسنين حكما يضمن الحق في المسكن :

(أ) يتم اختيار المستأجرين على اساس الاولوية ، حسب حاجتهم وتحدد الحاجة على اساس دخلهم الحالي ، وحجم اسرتهم أو عدد المعالين ، وحالة مقرر الإقامة الحالي ، والاصول ، ونسبة الايجار الحالي الى الدخل وعوامل اخرى كالطرد ويهدف نظام اختيار المستأجرين هذا الى ضمان تقديم المساعدة الى اصحاب الحاجة الاعظم (كلاسر الاكبر ، أو الأسر التي لا يمكنها دفع ايجار السوق بسبب الدخل المنخفض ، أو الأسر التي تعيش في سكن دون المستوى القياسي .

(ب) وتم التحديد كذلك ، عند اختيار المستأجرين ، على عدم التمييز على اسس اللون ، أو العنصر ، أو الديانة ، أو محل الميلاد . ويعيد قانون حماية حقوق الفرد (التذييل ألف - ٢٥) تأكيد هذا الخطر للتمييز .

(ج) وحيث ان النسبة الايجارية الشهرية تربط بدخل الأسرة وحجمها ، فهي تكفل أن يكون المسكن في متناول الشخص . ويكفل قانون التنمية الاجتماعية (التذييل ألف - ١٦) دفع اعانة المأوى للأشخاص المحتاجين الى المساعدة .

(٢) معلومات بشأن التدابير المتخذة بما في ذلك البرامج المحددة والدعم والحوافز الضريبية ، الرامية الى التوسع فى بناء المساكن لتلبية احتياجات جميع الفئات من السكان ، وخاصة الأسر ذات الدخل المنخفض

يتضمن قانون الاسكان للمواطنين المسنين (التذييل ألف - ٦٨) وقانون البيرتا للاسكان (التذييل ألف - ٦٧) احكاما تقضى ببناء المساكن لتلبية احتياجات الاسر والافراد ذوى الدخل المنخفض ، والطلاب والمواطنين المسنين ، والأسر والافراد الذين يحصلون على مساعدة اجتماعية . وتنفذ احكام هذين القانونين من خلال مؤسسة البيرتا للاسكان .

ويحدد قانون مؤسسة البيرتا للرهن العقارات السكنى (التذييل ألف - ٢١) ان اهداف المؤسسة هي الاضطلاع بالوظائف التى ينص عليها هذا القانون والواجبات الاخرى التى تتمشى مع أو تكمل اى برنامج لتقديم اموال لبناء مساكن معتدلة السعر أو منخفضة السعر ، الخ .

ويتضمن قانون البيرتا الخاص بتخفيض الضريبة على الممتلكات (التذييل ألف - ٦٩) احكاما تتعلق بالائتمانات الضريبية ، وتقديم المساعدة الايجارية لكبار المواطنين ومساعدة البلدية التى تساعد على جعل المسكن فى المتناول بدرجة اكبر . وتنفذ احكام هذا القانون من خلال شعبة ادارة المنح التابعة لوزارة الشؤون البلدية فى البيرتا .

وتتضمن التذييلات جيم - ٢٩ ، وجيم - ٣٠ ، وجيم - ٣١ ، وجيم - ٣٥ احصاءات عن برامج الاسكان فى البيرتا .

(٣) معلومات بشأن استخدام المعارف العلمية والتقنية والتعاون الدولى من اجل تطوير وتحسين بناء المساكن ، بما فى ذلك تدابير الامن ضد الزلازل ، والفيضانات ، وغير ذلك من المخاطر الطبيعية

تعد وزارة العمل مسؤولة عن استحداث التشريعات وتنظيم اجراءات التنفيذ فى مجال أمن المباني .

وتنقسم شعبة خدمات الأمن العام الى سبعة فروع ، كل منها مسؤول عن جانب خاص من جوانب أمن البناء . وتختلف اجراءات كالة الأمن فى كل فرع وتتوقف على درجة تعقيد المتطلبات التقنية .

وينفذ قانون أو اكثر من قوانين الجهاز التشريعى عن طريق كل فرع على النحو التالى :

فرع الغلايات وأوعية الضغط قانون الغلايات وأوعية الضغط لعام ١٩٧٥

فرع معايير البناء

قانون آليبرتا للمعايير الموحدة للبناء

فرع الحماية الكهربائية

قانون الحماية الكهربائية

فرع المضاعد ووسائل النقل الثابتة

قانون المضاعد ووسائل النقل الثابتة

فرع منع الحرائق

قانون منع الحرائق

قانون مانعات الصواعق البراقنة

فرع الحماية من الغاز

قانون الحماية من الغاز

فرع التفتيش على سباكة المواسير

قانون سباكة المواسير والصرف

ويتضمن التذييل جيم - ٣٢ استعراضا تفصيليا لهذه الفروع .

ويجيز قانون وزارة الاسكان والاشغال العامة (التذييل ألف - ٧٠) لـوزارة الاسكان تقديم منح تتعلق باجراء البحوث في مجال الاسكان .

وقد استحدث برنامج تقديم المنح للابتكارات في مجال الاسكان تحت ادارة وزارة الاسكان لتشجيع ومساعدة البحوث والابتكارات في مجالات تكلفة الاسكان ، وكفاءة الطاقة وقدرة الاشكال البديلة للمساكن على البقاء ويحق تقديم المساعدة الى القادرين على التطوير والبناء ، والحكومات البلدية ، والمؤسسات ، والجماعات والافراد غير المحققين للربح . والمقصود من هذا البرنامج دعم مساهمات الجهات المؤيدة للبرنامج وامكانية زيادة مساهمات المؤيدين الآخرين .

(٤) معلومات بشأن التدابير المتخذة أو المتصورة لحل مشاكل الاسكان ، وامدادات المياه ، والاحوال الصحية في المناطق الريفية .

يوفر قانون الحكومة البلدية (التذييل ألف - ٧١) السلطة القانونية لكل بلدية لتحديد اراضى الاسكان ، واستحداث اقسام سكنية فرعية ، ولبناء أو توفير شبكات

لامدادات المياه والصرف الصحي وتمويل كافة المشاريع . وينص القانون كذلك على استيعاب المدن الكبيرة ، والمدن الصغيرة ، والقرى ، والقرى الصيفية ، والاحياء البلدية (التذييل جيم - ٣٣)

وبالاضافة الى الاحياء البلدية هناك قوانين خاصة تنص على اشكال اخرى للبلديات الريفية . وتحدد هذه القوانين الوحدات الحكومية التي لكل منها سلطات محددة كما تعطى كل منها الحقوق ، والسلطات ، والامتيازات ، والواجبات والوظائف المحالة الى أحد المجالس عن طريق قانون الحكومة البلدية . وهذه القوانين هي :

قانون المقاطعة (التذييل ألف - ٧٢)

قانون المناطق الخاصة (التذييل ألف - ٧٣)

قانون تحسين الاحياء (التذييل ألف - ٧٤)

وقد انشئت عادة شبكات امدادات المياه والصرف الصحي ، حيثما يقتضى الحال ، باستخدام السندات أو اشكال تمويل الديون الاخرى . وقبل عام ١٩٧٤ ، كان يجوز الحصول على السندات من مصادر المقاطعة أو المصادر الاتحادية أو مصادر أخرى . الا انه مع زيادة التكاليف ومتطلبات حماية البيئة . ادخلت حكومة المقاطعة برامج لمساعدة البلديات فى الوفاء باعباء التمويل دون القاء اعباء لا تحتمل على ضرائب رأس المال الخاصة بالبلدية . (للحصول على قائمة بالبرامج ، أنظر التذييل جيم - ٢٩)

وفى عام ١٩٧٩ قدمت اغفاءات أخرى من الديون ، واعتمادات جديدة يمكن استخدامها فى مجال خدمات المياه والصرف الصحي ، من الفوائض المتراكمة لصندوق الإيراد العام فى المقاطعة .

وتعد السلطات البلدية وبرامج حكومة المقاطعة السالفة كلها غير تمييزية . فبمما يتعلق بالمناطق التى تدار ضمن نطاق سلطة حكومة مقاطعة ألبيرتا . وهناك مناطق داخل حدود المقاطعة تقع تحت سلطة حكومة كندا - الاراضى الهندية والمنتزهات الوطنية ويجرى توفير شبكات المياه والصرف الصحي فى تلك المناطق عن طريق سلطات الحكومة الاتحادية ومصادر التمويل .

وبالاضافة الى مختلف برامج الاسكان المذكورة فى القسم الفرعى ٣ ، فقد استحدثت ايضا برامج خاصة لحل مشاكل السكن فى المناطق الريفية .

ويسمح قانون ألبيرتا للاسكان (التذييل ألف - ٦٧) لمؤسسة ألبيرتا للاسكان بتقديم وحدات سكنية متنقلة للأسر فى المناطق الريفية والمنعزلة على اساس طارئ . ويحق للأسر ذات الدخل المنخفض التى تحتاج الى مسكن على اساس طارئ ، والتى لا يمكنها الحصول على شكل آخر من أشكال المساكن ، الحصول على مساعدة بموجب برنامج

المساكن الريفية المتنقلة . وتحدد حالات الطوارئ في مجال الأسكان بأنها تلك الحالات التي (أ) يكون مسكن الاسرة فيها قد دمر من جراء حريق أو خطر آخر أو تمنع من الحصول على مسكن بسبب الطرد أو انفصال الزوجين ، (ب) يكون المسكن المشغول غير آمن بسبب عيوب هيكلية ولا يمكن اصلاحه ، أو (ج) يكون المسكن يشكل تهديدا لصحة شاغليه لاسباب كالاكتظاظ . ويقدم هذا البرنامج المساكن على اساس الايجار / الملكية .

وهناك برنامج آخر يهدف أيضا الى تلبية الاحتياجات السكنية الخاصة في المناطق الريفية هو برنامج تقديم المساعدة للمساكن الريفية (التذييل جيم - ٢٩) . ويصدر هذا البرنامج عن طريق وزارة الاسكان والاشغال العامة ويقصد به مساعدة الاسر والجماعات في مناطق البيرتا النائبة لكي تبني مساكنها الخاصة بها . ويقدم هذا البرنامج مساعدة سكنية في مناطق المقاطعة النائبة حيث لا تتوافر الطرق التقليدية لتحويل الاسكان . ومع أن معظم الاموال تخصص لبناء المنازل الجديدة ، الا ان اموالا محدودة تتاح أيضا لترميم المساكن القائمة واصلاحها . وتخصص هذه الاموال بوجه عام على اساس الحاجة وعدم توافر برامج اخرى يمكنها سد الحاجة .

(٥) التدابير المتخذة لحماية المستأجرين مثل التحكم في الايجارات والضمانات القانونية

اصبح قانون المالك والمستأجر ، لعام ١٩٧٩ (التذييل ألف - ٧٦) قانونا في ١ تموز / يوليو ١٩٧٩ ، وحل محل قانون المالك والمستأجر الذي كان نافذا لمدة عشر سنوات أو أكثر . ويوفر قانون المالك والمستأجر الجديد الأمن للحيازة الى حد انه ينص على تقديم اشعار لمدة ثلاثة أشهر بالاخلاء الى المستأجر في حالة حدوث انتهاك للعقد . وفي حين ان هذا لا يوفر للمستأجر الأمن المطلق للحيازة ، الا انه يحميه الى حد ما من اشعار استغزاي بالاخلاء (التذييل جيم - ٣٤)

ويدار قانون المالك والمستأجر (التذييل ألف - ٧٦) عن طريق وزارة شؤون المستهلكين والشركات . وموجب القانون تستطيع احدى البلديات تكوين هيئة استشارية خاصة بالمالك والمستأجر وفيما يلي وظائف هذه الهيئة :

- (أ) تقديم المشورة الى الملاك والمستأجرين في مسائل الايجار ،
- (ب) تلقي الشكاوى والسعى الى التوسط لحل المنازعات بين الملاك والمستأجرين ،
- (ج) نشر المعلومات لاغراض احاطة الملاك والمستأجرين علما بالممارسات الايجارية ، والحقوق ، وسبل الانتصاف واسداء النصح لهم ،
- (د) تلقي الشكاوى المتعلقة بمخالفة التشريعات المنظمة للايجارات والتحقيق فيها .

ويحظر القسم الفرعى (ب) من الفقرة ٤ من قانون حماية حقوق الفرد (التذييل ألف - ٢٥) التمييز ضد أى شخص أو طبقة من الاشخاص فيما يتعلق بأى شرط أو حكم خاص بايجار اية وحدة تجارية أو وحدات مستقلة بسبب العنصر ، أو المعتقد الدينى ، أو اللون ، أو الجنس ، أو النسب ، أو محل الميلاد .

(٦) البيانات الاحصائية وغيرها من البيانات المتاحة عن اعمال الحق فى السكن

اعترافا بحق السكن ، قامت حكومة المقاطعة بتمويل و/ أو بتطوير عدد كبير من المساكن الايجارية بتكلفة معقولة للأسر والمسنين ذوى الدخل المنخفض والمتوسط من خلال برامج مؤسسة ألبيرتا للسكان ، ووزارة الاسكان والاشغال العامة ، ومؤسسة ألبيرتا للرهن العقارى السكنى . واعتبارا من ٣١ تموز / يوليو ١٩٧٩ ، قدمت المقاطعة حوالى ٢٠٠٠٠ وحدة سكنية مدعمة لتلبية احتياجات هذه الفئات من السكان .

ويقدم التذييل جيم - ٣٥ جدولا يوضح قائمة جرد خاصة بالاسكان الاجتماعى حسب البرنامج فى ألبيرتا .

المادة ١٢ : الحق فى الصحة الجسمانية والعقلية

ألف . القوانين الاساسية ، والانظمة الادارية ، والاتفاقات الجماعية ، والانماط الاخرى للترتيبات التى تستهدف تعزيز وتأمين حق كل فرد فى التمتع بأعلى مستوى يمكن بلوغه من الصحة الجسمانية والعقلية ، واحكام المحاكم ذات الصلة ، ان وجدت

يعترف القانون العام بالمحافظة على صحة الفرد وتعزيزها فى قانونه الخاص بالاضرار والاصابات المدنية المعروف بقانون الاضرار . ومع أن قانون الاضرار قانون تعويضى أكثر منه تنظيمى ، الا انه يحافظ على صحة الافراد ويميزها بفرضه مسؤولية مدنية عن الايذاء المقصود والناشئ عن الأهمال للعافية الجسمانية والعقلية لأحد الاشخاص .

وقد سن الجهاز التشريعى القوانين التالية لمعالجة مسائل محددة :

قانون عكاز المكوفين الأبيض (التذييل ألف - ٧٧)

يحظر هذا النظام الاساسى استعمال "العكازات البيضاء" فى الاماكن العامة من جانب اشخاص غير الاشخاص المكوفين على النحو المحدد فى القانون . وهناك عقوبة للمخالفة .

والغرض من هذا التشريع هو مساعدة البصرين الذين قد يكونون على استعداد لمساعدة المكوفين فى التعرف عليهم .

قانون التعويض عن الاصابات الجنائية (التذييل ألف - ٣٦)

يجوز لهيئة التعويض عن الجرائم أن تدفع تعويضات ، عملا بهذا القانون ، فى حالة اصابة أو مقتل شخص كنتيجة مباشرة لارتكاب شخص آخر بعض انواع من الجرائم الجنائية ، أو كنتيجة مباشرة لمساعدة أحد رجال الامن فى القيام بواجبه .

وتقدم التعويضات المتاحة للاغراض التالية :

النفقات الفعلية والمتكدة بشكل معقول كنتيجة لاصابة الضحية أو وفاتها وأية نفقات أخرى ترى الهيئة ضرورة تحملها .

الخسارة النقدية التى تعانىها الضحية كنتيجة لمجزها الكلى أو الجزئى .

الخسارة النقدية التى يعانىها المعالون كنتيجة لوفاة الضحية .

اعالة طفل ولد نتيجة لأغتصاب .

الخسارة النقدية الناشئة عن اصابة الضحية .

ويدفع التعويض ويمكن دفعه للضحية ولأى شخص فيما يتعلق بما يلى :

النفقات التى يتكدها ذلك الشخص كنتيجة لوفاة الضحية ، أو الخسارة النقدية

التي يعانىها ذلك الشخص أو النفقات التى يتكدها كنتيجة لاصابة الضحية

حيث تقع مسؤولية اعالة الضحية على ذلك الشخص .

كذلك يقدم التعويض الى فرد أو أكثر ممن تعولهم الضحية .

وقد قدمت نسخة من تقرير هيئة التعويض عن الجرائم عن السنة المنتهية فى

٣١ آذار / مارس ١٩٧٩ ، بوصفها التذييل دال - ١ .

قانون الكلاب الخطره (التذييل ألف - ٧٨)

يجوز اعدام كلب عض أو حاول ان يعض شخصا عملا بهذا النظام الاساسى الصادر

به أمر من قاضى الأمن . كما يجوز لقاضى الأمن اصدار أمر بوضع الكلب الخطر تحت

المراقبة المناسبة اذا كان لا يخضع لتلك المراقبة ، أو اعدامه .

قانون التشهير (التذييل ألف - ٧٩)

يعترف بحق الفرد فى الحماية من الضرر الذى يلحق بما يتمتع به من احترام

وتقدير من الآخرين والتعويض عنه فى هذا القانون الذى يدون التشريعات المتعلقة بحق

رفع دعوى فى المحكمة للتعويض عن الاضرار التى تلحق بالفرد نتيجة لتصريحات أو مطبوعات

أو اذاعات ، الخ . تشهر بشخصيته .

قانون التحقيقات فى الوفاة (التذييل ألف - ٨٠)

يجرى التحقيق فى الوفيات غير المتوقعة التى ليس لها تفسير فى ألبيرتا عملاً بأحكام هذا النظام الاساسى .

وعندما تحدث وفاة فى المقاطعة فى ظل ظروف معينة ، يشترط هذا النظام الاساسى ابلاغ الموظفين المسؤولين فى المقاطعة . وهذه الانواع من الوفيات محددة فى القسم ٢ من القانون (التذييل دال - ٢) . أما التذييل دال - ٣ فيضمن الاحصاءات .

قانون مسؤولية شاغلى الأماكن (التذييل ألف - ٨١)

يجمعى هذا النظام الاساسى الأمن الجسدى للافراد عند وجودهم فى أرض أو أماكن يملكها أو يشغلها آخرون .

وينص القانون على ان

" على شاغل المكان واجب تجاه كل زائر لمكان اقامته . وذلك بأن يتحرى الدقة ، كما يحدث فى جميع الظروف التى تتطلبها حالة كهذه ، للتأكد من ان الزائر يتمتع بالأمن بدرجة معقولة فى استخدام الأماكن التى دعسى من أجل زيارتها أو سمح له من جانب شاغلها أو بمقتضى القانون بالتواجد فيها ."

ولا يستحق الاشخاص المحددين فى القانون بأنهم متعدون على حقوق الغير واجب الرعاية المحدد أعلاه ، ومع ذلك ، يتحمل شاغل المكان المسؤولية تجاه المتعدى على حقوق الغير عن الوفاة أو الاصابة الناجمة عن سلوك الشاغل المتعمد أو الارعن .

وقد نص القانون على توخى واجب خاص أو رعاية خاصة فيما يتعلق بالاطفال . وللمحاكم ، عن طريق دعوى المضارة ، تقرير سبل الانتصاف والرجوع فيما يتعلق بمخالفة الواجب ومعايير الرعاية التى يستحقها الزوار ، والمتعدون على حقوق الغير والاطفال . (التذييل دال - ٤)

قانون الصحة العقلية لعام ١٩٧٢ (التذييل ألف - ٨٢)

ينص التشريع على شكل من الالتزام المدنى تجاه الاشخاص الذين لا يسعون طواعية الى علاج الاضطرابات العقلية ، بيد انه يكفل حصولهم على مستويات علاجية لاثقة اثناً لزومهم للفراش .

وقد نوقش قانون الصحة العامة (التذييل ألف - ٣١) وقانون الوحدة الصحية (التذييل ألف - ٣٠) بالتفصيل فى المادة ١٠ (القسم باء (٢))

باء . معلومات بشأن تدابير مختلفة

(١) التدابير المتخذة لتقليل نسبة الاجنة التي تولد ميتة ووفيات الاطفال الرضع .

بموجب قانون الوحدة الصحية (التذييل ألف - ٣٠) وقانون الصحة العامة (التذييل ألف - ٣١) (انظر تحت المادة ١٠ ، القسم بآء (٢)) وضع عدد من البرامج لتقليل نسبة الاجنة التي تولد ميتة ونسبة وفيات الاطفال الرضع . ولعل اهم هذه البرامج هي برامج فترة ما قبل الولادة وما بعدها الواردة تحت المادة ١٠ ، القسم بآء (٢) (أ) . وبالإضافة الى ذلك ، توجد في آلبيرتا لجنة خاصة بالفترة القريسة من موعد الولادة مؤلفة من اطباء امراض اطفال واطباء مولدين واطباء امراض نساء يدرسون كل الوفيات التي تحدث قرب موعد الولادة في آلبيرتا وذلك في محاولة لعزل العوامل التي يمكن منعها في تلك الوفيات . وتوجد في كثير من المستشفيات الكبيرة في آلبيرتا وحدات رعاية مكثفة للمواليد الجدد تحول اليها اى سيدة حامل من المتوقع ان تواجه مشاكل اثناء الوضع وذلك في محاولة لتقليل الخطر الى ادنى حد . لمعرفة الخدمات الصحية وخدمات المستشفيات المتاحة ، انظر تحت المادة ١٠ ، القسم بآء (٢) اعلاه . أما الاحصاءات الخاصة بوفيات الاطفال الرضع والاجنة التي تولد ميتة فهي مبينة في الملحق دال - ٥٧ .

(٢) التدابير المتخذة من اجل النمو الصحى للاطفال

قانون الخدمات الاجتماعية الوقائية (التذييل ألف - ٢٣)

وضع بموجب هذا النظام الاساسى عدد من البرامج للمساعدة في نمو اطفال معاقين ، ومتوازنين عاطفيا وحسنى النشأة ، وتقديم حكومة المقاطعة اموالا لاستخدامها في مرافق الرعاية النهارية في المجتمع المحلي .

ويحدد قانون الترخيص باقامة مرافق الرعاية الاجتماعية (التذييل ألف - ٨٣)

معايير لادارة كافة مرافق الرعاية النهارية الخاصة والعامة في المقاطعة . والبرامج الأخرى المقدمة على المستوى المحلي هي البرامج التعليمية الخاصة بالحياة الأسريسة وبرامج النهوض بالآباء والابناء التي تعتبر محفلا للتربية في هذه المسائل مثل الدور الذى يلعبه الوالدان داخل الأسرة ، وانضباط الاطفال ، الخ . وبالإضافة الى ذلك يقدم برنلمج خدمات الطفولة المبكرة ، الموجه الى الاطفال في المجموعة العمرية ٤ - ٥ - ٥ر سنة ، برامج تعليمية عن الرعاية الأبوية للاطفال . وهذه البرامج متاحة في معظم البلديات في آلبيرتا ، مما اسفر عن تمتع ٨٤ في المائة من سكان آلبيرتا بتلك تالبرامج في المجتمع الذى يعيشون فيه

وبالإضافة الى خدمات الرعاية الصحية الواردة تحت المادة ١٠ (القسم باء (٢)) اعلاه ، يمكن دفع اعانات لخدمات صحية أساسية أخرى تشمل الخدمات الخاصة بعلاج العظام ، وفحص العين لمعرفة عيوبها ، وعلاج العمود الفقري ، وعلاج الاقدام .

(٣) التدابير المتخذة لحماية وتحسين كافة جوانب صحة البيئة والصحة الصناعية لمنع تلوث الهواء ، والارض ، والمياه ، وللتغلب على الآثار السلبية للتنمية الحضرية والتصنيع . الخ

عند استعراض التقرير السابق الذى قدمته مقاطعة ألبيرتا فى الوثيقة E/1978/8/Add. 32 ، سوف يظهر ان الاجابة المقدمة تحت المادة ٧ ، القسم باء ، (الصفحات ١٠٥ - ١٠٧) تغطى هذه المسألة تغطية كافية . على انه ينبغى الاشارة الى تغييرات عديدة : فقد عدل مؤخرا

قانون الصحة والأمن المهنيين . وتم الحصول على الموافقة الملكية فى تشرين الثانى /نوفمبر ١٩٧٩ ، وتقرر ان يصبح القانون المعدل نافذا فور اعلانه فى اوائل عام ١٩٨٠ . وكانت الاسباب الرئيسية للتعديلات هى اتخاذ التدابير لتحويل قانون أمن مناجم الفحم وقانون تنظيم المحاجر الى قانون الصحة والأمن المهنيين . وقد اقترحت تنقيحات لأنظمة خاصة بموجب القانون ، تشمل الاقسام المعنية بالحيلولة دون وقوع حوادث ، وبالضوضاء ، وثانى اكسيد السليكون ، وكلوريد الفينيل ، والاسبستوس ، والمخاطر الكيميائية ، وغبار الفحم والتهوية .

ويشار فى الصفحة ١٠٦ من الوثيقة E/1978/8/Add.32 الى وزارة صحة العمال وأمنهم أو تعويضهم . والواقع انه قد عين وزير مسؤول عن صحة العمال وأمنهم وتعويضهم فى آذار / مارس ١٩٧٩ وتخضع لسلطته الآن هيئة تعويض العمال وشعبة الصحة والأمن المهنيين .

(٤) المشاريع الشاملة والتدابير المحددة ، بما فى ذلك برامج التطعيم لمنع ومعالجة ومكافحة الامراض الوبائية ، والمتوطنة ، والمهنية والامراض والاصابات الاخرى فى المناطق الحضرية والريفية

يضع قانون الصحة العامة (التذييل ألف - ٣١) وقانون الوحدة الصحية (التذييل ألف - ٣٠) برامج للوقاية من الاوثة والامراض المتوطنة ومكافحتها وتشمل برامج تطعيم لكافة الامراض المعدية . ويقدم قانون الوقاية من الامراض التناسلية (التذييل ألف - ٨٤) وقانون مرض السل (التذييل ألف - ٨٥) برامج لمنع تلك الامراض المحددة ومكافحتها ومعالجتها . ويقدم قانون علاج السرطان والوقاية منه (التذييل ألف - ٨٦) برامج للوقاية من السرطان وعلاجه ومكافحته .

(٥) الخطط الشاملة والتدابير المحددة الرامية الى ضمان الخدمات الصحية الكافية ، بما في ذلك العناية الطبية الكافية في حالة المرض أو الحوادث للمجموعات العمرية كافة وكل الفئات الأخرى من السكان .

تنص أنظمة تأمين الرعاية الصحية في آبيرتا (التذييل ألف - ٢٨) على برنامج للاعانات الصحية الممتدة للمواطنين المسنين وأزواجهم ومن يعولونهم . ويتكفل البرنامج بحصة كبيرة من تكلفة النظارات الطبية وجزء رئيسي من تكلفة اطقم الأسنان الاصطناعية ورعاية الأسنان ويتحمل تكلفة الوسائل السمعية والامدادات والمعدات والأجهزة الجراحية والطبية .

ويقدم قانون دور التمريض (التذييل ألف - ٨٧) المساعدة لسكان آبيرتا الذين ليسوا على درجة من المرض تستلزم دخولهم الى المستشفيات وانما يحتاجون الى مساعدة تمكنهم من مساندة أنشطة المعيشة اليومية . وهي متاحة لأي شخص (بمن في ذلك الاجانب) استوفى بعض متطلبات الإقامة وتجد احدى لجان التقييم انه يستحقها . وتعد بعض دور التمريض مملوكة ملكية عامة في حين ان البعض الآخر مملوك ملكية خاصة ولكن بموجب تعاقد مع الحكومة .

وتقدم خدمات في حالات الطوارئ عن طريق عمليات الاسعاف المنقولة على صعيد المقاطعة . وهي تستخدم بالدرجة الأولى لنقل الناس من المناطق الريفية المنعزلة حيث لا تتوفر العناية الطبية وتسهيلات المستشفيات اللازمة الى المراكز الأكبر حيث توجد تلك الخدمات .

وبالإضافة الى كلية اطباء وجراحي آبيرتا ومجالس مستشفيات الاحياء ، تشمل مؤسسات القطاع الخاص المشاركة في الوفاء بالرعاية الصحية ، الاتحادات والجمعيات التي تمثل المهن الصحية الأخرى المشاركة ، ومديري دور التمريض التعاقدية ومديري خدمات الاسعاف المتنقلة .

وينص قانون الصحة العامة (التذييل ألف - ٣١) وقانون الوحدة الصحية (التذييل ألف - ٣٠) على انشاء هيئات محلية للصحة وعلى انشاء مجموعة واسعة من الخدمات الصحية الوقائية في كل ارجاء المقاطعة ، بما في ذلك المناطق الريفية . ويكفل برنامج الرعاية المنزلية بموجب قانون الوحدة الصحية (التذييل ألف - ٣٠) توافر الرعاية المنزلية خلافا للرعاية المؤسسية للأشخاص الذين وهنوا اما من جراء المرض أو الاصابة .

وينص قانون خدمة التمريض (التذييل ألف - ٨٨) على خدمات تمريضية متخصصة في المناطق المنعزلة من المقاطعة

ويوفر قانون الخدمات العلاجية (التذييل ألف - ٨٩) سلطة تقديم خدمات خاصة تتعلق بأمراض أو حالات خاصة كاللكساح ، والتهاب المفاصل والسكر . وبالإضافة الى ذلك ، ينص القانون على خدمات صحية خاصة للمواطنين المسنين .

(٦) السمات الرئيسية للترتيبات القائمة المتعلقة بأحكام الرعاية الطبية وطرق تمويلها

ينص قانون الخدمات العلاجية (التذييل ألف - ٨٩) على تقديم تغطية طبية مجانية لأي حالة من الحالات المشار إليها في الفقرة الأخيرة أعلاه . وبالإضافة إلى ذلك ، تعد أي خدمة من الخدمات الصحية المقدمة من خلال الوحدات الصحية المحلية مجانية . والاستثناء الوحيد لذلك هو برنامج الرعاية المنزلية الذي يفرض له رسم أقصى متحرك يتغير حسب دخل متلقى الخدمة .

ويتضمن التقرير السنوي للجنة تأمين الرعاية الصحية في ألبيرتا عن الأشهر التسعة المنتهية في ٣١ آذار / مارس ١٩٧٨ (التذييل دال - ٥) السمات الرئيسية لخطة تأمين الرعاية الصحية في ألبيرتا . ويتضمن التقرير السنوي للجنة خدمات المستشفيات في ألبيرتا عن الأشهر التسعة المنتهية في ٣١ كانون الأول / ديسمبر ١٩٧٧ (التذييل دال - ٦) سمات خطة إعانات الاستشفاء في ألبيرتا وخطة دور التمريض في ألبيرتا .

وتمول خطة تأمين الرعاية الصحية في ألبيرتا من خلال إيرادات الأقساط وتقاسم الحكومة الإيرادية للتكلفة ، والمنح المقدمة من حكومة المقاطعة . ويفرض قسط محدد تتراوح بين الصفر وبين مبلغ يدفع شهريا . ويحسب المبلغ المفروض بناءً على مقدرة الفرد على الدفع استنادا إلى صافي دخله الخاضع للضريبة .

ويفرض قسط منفصل للخدمات الصحية الاختيارية (الواردة تحت المادة ١٠ ، القسم ١٠٢) . ولا تفرض أقساط على المواطنين المسنين ، أو زوجاتهم ، أو من يعولونهم .

وتمول تكاليف بناء وتشغيل المستشفيات من الإيراد العام للمقاطعة بالإضافة إلى تقاسم الاتحاد للتكلفة . كما يفرض أيضا بدل يوم زهيد للمريض بعد الـ ١٢٠ يوما الأولى في مستشفى مساعد (المستشفيات التي تقدم رعاية للأمراض طويلة الأجل أو المزمدة) .

وتمول رعاية دور التمريض بالدرجة الأولى من خلال منح حكومة المقاطعة . كما تقدم الحكومة الاتحادية منحة سنوية . وتزداد هذه المنح عن طريق رسم يوم لكل مريض .

• البيانات الإحصائية وسائر البيانات المتاحة عن أعمال الحقن في الصحة ، ولا سيما الإحصاءات المتعلقة بوفيات الأطفال الرضع ، وعدد الأطباء بالنسبة إلى عدد السكان ، وعدد المستشفيات والأسرة ، الخ

هذه الإحصاءات متضمنة في التذييلات دال - ٥ ، دال - ٦ ، ودال - ٧ .

* ٢ - كولومبيا البريطانية

المادة ١٠ : حماية الأسرة والأمهات والأطفال

ألف - حماية الأسرة

(١) القوانين الأساسية التي تستهدف حماية الأسرة في كولومبيا البريطانية هي :

قانون العلاقات الأسرية ، النظم الأساسية المنقحة في كولومبيا البريطانية ١٩٧٩ ، ج - ١٢١

قانون نسب الطفل وأعاليته ، النظم الأساسية المنقحة في كولومبيا البريطانية ١٩٧٩ ، ج - ٤٩

قانون الملكية للمرأة المتزوجة ، النظم الأساسية المنقحة في كولومبيا البريطانية ١٩٧٩ ، ج - ٢٥٢

قانون الزواج ، النظم الأساسية المنقحة في كولومبيا البريطانية ١٩٧٩ ، ج - ٢٥١

مدونة قواعد حقوق الانسان ، النظم الأساسية المنقحة في كولومبيا البريطانية ١٩٧٩ ، ج - ١٨٦

قانون المساعدة المقدمة لشراء منزل ، النظم الأساسية المنقحة في كولومبيا البريطانية ١٩٧٩ ، ج - ١٧٢

قانون الدخل المضمون المتاح لسد الحاجة ، النظم الأساسية المنقحة في كولومبيا البريطانية ١٩٧٩ ، ج - ١٥٨

(٢) في كولومبيا البريطانية يعتبر حق الرجل والمرأة في الزواج بموافقتهم الكاملة مكفولا بموجب قانون الزواج . وينص القانون على أنه يجوز للكهار من الرجال والنساء الزواج دونما عائق ويقضى بأنه يتعين على الأشخاص الذين هم دون سن التاسعة عشر أن يحصلوا على موافقة الوالدين . وهذه الموافقة لا يمكن حجبها دون سبب معقول .

(٣) لا يوجد في كولومبيا البريطانية اية تدابير لتسهيل تأسيس أسرة من خلال اعانات الدعم أو منح التجهيز .

ويوفر قانون المساعدة المقدمة لشراء منزل ، من خلال منحة البيت الأول للأسرة العون للأسر ذات الطفل الواحد دون سن التاسعة عشر على الأقل لشراء بيتها الأول . (ويشمل هذا أحد الوالدين والأسر المبتنية) .

* تقرير أعدته حكومة كولومبيا البريطانية .

(٤) تتيج مقاطعة كولومبيا البريطانية المجال لاتخاذ تدابير عديدة تستهدف المحافظة على الاسرة ودعمها وحمايتها .

(١) وينص قانون العلاقات الأسرية على ما يلي :

- ' ١ ' البت قانوننا فى مسائل الاعالة والكفالة والمسائل ذات الصلة فى حالات الزواج وفقا للقانون العام حيث تكون العلاقة قد استمرت لمدة عامين ،
- ' ٢ ' البت قانوننا فى مسائل الاعالة والكفالة والمسائل ذات الصلة الناجمة عن فشل الزواج دون الدخول فى عملية طلاق ،
- ' ٣ ' تقسيم اصول الاسرة بالتساوى عند انفصام عرى الزوجية أو عند توقيع اتفاق بالانفصال ،
- ' ٤ ' تمثيل الابناء قانونيا فى المنازعات القانونية التى يكونون طرفا فيها ،
- ' ٥ ' تقديم الخدمات الاستشارية لمساعدة الناس على تسوية الخلافات الزوجية .

(ب) يكفل قانون نسب الطفل واعالته حماية الأم والطفل الذى لا يولد فى كنف الزوجية . وينفذ مرفق الابناء لوالدين غير متزوجين احكام هذا القانون عن طريق مساعدة الأم فى التخطيط لرعاية واعالة نفسها وطفلها ، وكذلك مساعدة الأب المفترض على النهوض بمسؤولياته الابوية عن طريق الوفاء بالالتزامات تجاه الأم والطفل .

(ج) وينص قانون الملكية للمرأة المتزوجة على أنه يجوز للمرأة ان تحصل على ممتلكات وتحتفظ بها أو تتصرف فيها كما لو كانت امرأة غير متزوجة .

(د) يوفر قانون الدخل المضمون المتاح لسد الحاجة المساعدة المالية والخدمات الاجتماعية الاساسية للأسر غير القادرة على اعالة نفسها بجهودها الذاتية . وتتضمن هذه الخدمات والبرامج ما يلى :

المساعدة التى يكفلها ذلك القانون لدعم الدخل الأساسى للأسر التى يعولها أحد الوالدين فقط : لتوفير الأمن للأمهات لكى تكرس وقتهن لتربية أطفالهن .

خدمات الرعاية الخارجية : لمساعدة الأسر على الوفاء بحاجة اطفالها للرعاية حتى سن الثانية عشرة من خلال مجموعة مختلفة من البرامج ، وكذلك لتوفير الدعم عندما يكون الوالد يمارس عملا أو ملتحقا بمؤسسة تعليمية أو أثناء مرضه لفترة طويلة أو غير ذلك من الازمات الأسرية .

الخدمات الخاصة للأطفال : لتوفير خدمات خاصة لفترة زمنية محددة (على سبيل المثال ، عمال رعاية الطفل) للأسر لتمكين الأطفال من أن يشبوا موفقين فـسى بيوتهم أو مجتمعاتهم .

« خدمات مدبرة المنزل : لتوفير الاعانة والدعم المؤقت للأسر التي تعاني من الضغط لكي تحتفظ بدورها المستقل في المجتمع أو لتستعيد هذا الدور .

(هـ) تحمي مدونة قواعد حقوق الانسان الافراد من ان يتعرضوا للتمييز في مجال شراء الممتلكات والايجارات والتوظيف وعضوية النقابات العمالية واتحادات ارباب العمـل والاتحادات المهنية بسبب وصفهم الاجتماعي . وتحصى هذه المدونة بالتحديد الأفراد ممن التعرض للتمييز بسبب وصفهم الاجتماعي .

باء - حماية الأمومة

(١) القوانين الرئيسية التي تنظم مسألة حماية الأمومة هي :

مدونة قواعد حقوق الانسان ، النظم الاساسية المنقحة في كولومبيا البريطانية ١٩٧٩ ، ج - ١٨٦

قانون معايير العمالة ، النظم الأساسية المنقحة في كولومبيا البريطانية ١٩٧٩ ج - ١٠٧ ، جز ٧

قانون الصحة ، النظم الاساسية المنقحة في كولومبيا البريطانية ١٩٧٩ ، ج - ١٦١

قانون نسب الطفل واعالته ، النظم الأساسية المنقحة في كولومبيا البريطانية ١٩٧٩ ، ج - ٤٩

قانون الدخل المضمون المتاح لسد الحاجة ، النظم الأساسية المنقحة فـسى كولومبيا البريطانية ١٩٧٩ ، ج - ١٥٨

(٢) (١) تقدم المساعدة الخاصة بالرعاية الطبية والصحية قبل الولادة وبعدها بموجب قانون الصحة ويقوم بتنفيذه خدمات رعاية الصحة العامة للمجتمع :

١ يوفر برنامج ما قبل الولادة البرامج التعليمية والزيارات المنزلية والمشورة ويغطي مواضيع كالتغذية والتدخين وتعاطى المشروبات الكحولية واللياقة وامكانية تحمل الضغوط . ويقدم كذلك توجيهات خاصة للوالدين الراغبين في التبنى وللمهات الفرادى والمهات اللاتي من المقرر ان يكون عن طريق عملية قيصرية .

' ٢ ' تواصل ممرضات الصحة العامة القيام بالزيارات المنزلية وتقديم الفصول التعليمية لهؤلاء الاطفال وامهاتهم اعترافا منهم بأن سنوات الطفل بدء بولادته وحتى دخوله المدرسة يمكن ان تكون ذات أهمية قصوى في تحديد حالته الصحية وأسلوب حياته في المستقبل .

(ب) يوفر قانون الدخل المضمن المتاح لسد الحاجة برنامجا يتعلق بـ علاوة التغذية قبل الولادة وبعدها . ويقدم علاوة تغذية خاصة لآية سيدة حامل تتلقى دعما لدخلها .

(٣) تكفل الحماية للأمهات العاملات ضد الفصل خلال فترة معقولة قبل ولادة الطفل وبعد ولادته بموجب قانون معايير العمالة ، جزء ٧ ، ومدونة قواعد حقوق الانسان وقانون التأمين ضد البطالة ، ١٩٧١ ، النظام الاساسى لكولومبيا ١٩٧٠ - ٧١ - ٧٢ ، ج - ٤٨ :

يكل قانون معايير العمالة ، الجزء ٧٨ ، حماية أمن وظيفة المرأة العاملة أثناء تغييبها عن العمل بسبب الحمل . وقد تتغيب المرأة الحامل عن العمل لمدة ١٨ أسبوعا متتاليا وقد تمتد هذه المدة الى ٢٤ أسبوعا لأسباب تتعلق بالولادة أو الاجهاض حسب شهادة طبيب مارس . ويعتبر هذا الغياب اجازة بدون أجر . وقد تبدأ هذه الاجازة قبل التاريخ المقرر للولادة بـ ١١ أسبوعا أو تبدأ في وقت لاحق حسبما تطلب الموظفة . وقد تحصل الموظفة على هذه الاجازة بناء على طلبها المكتوب مدعما بشهادة طبيب مارس تفيد بأن الموظفة حامل وتقدر التاريخ المحتمل لولادة الطفل . ولا تنتهى الاجازة طقبل انقضاء ستة أسابيع من التاريخ الفعلى لولادة الطفل أو الاجهاض ، ما لم تطلب الموظفة مدة أقصر . ويتعين على الموظفة ان تقدم الى صاحب العمل شهادة من طبيب تفيد بأنها وضعت أو أنها اجهضت ، في تاريخ محدد .

ويقوم صاحب العمل باعادة الموظفة التي تستأنف العمل بعد انتهاء الاجازة الممنوحة طبقا لهذا القانون ، الى الوظيفة التي كانت تشغلها قبل ذلك ، أو الى وظيفة مناظرة مع حصولها على جميع الزيادات في الأجر والاعانات التي يحق لها الحصول عليها اذا لم تكن قد حصلت على الاجازة .

وتحمى مدونة قواعد حقوق الانسان ، القسم ٨ ، المرأة الحامل من التعرض للتمييز بموجب الجزء الخاص الذى يتناول الاسباب غير المعقولة من هذا الباب . ونقول بالتحديد انه اذا تعرضت امرأة حامل للتمييز في العمل بسبب حملها ، اعتبر التمييز بمثابة انتهاك لمدونة قواعد حقوق الانسان ما لم يتمكن صاحب العمل من اثبات أن التمييز كان له ما يبرره وفي ضوء ما سبق ، تحمى مدونة قواعد حقوق الانسان المرأة الحامل من أن تحرم من الوظيفة ، ومن الاستمرار فيها ، وحرمانها من التقدم أو الترقية في العمل أو من تعرضها للتمييز فيما يختص بالتوظيف أو بظرف خاص بالتوظيف بسبب كونها حامل .

وكما هو موضح في الجزء الثانى من هذا التقرير ، فان قانون التأمين ضد البطالة ،

١٩٧١ ، النظم الاساسية لكولومبيا ١٩٧٠ - ٧١ - ٧٢ ، ج - ٤٨ ، ينص على تقديم مساعدة مالية للمرأة التي ليس لها ايراد نظرا لحصولها على اجازة الوضع ولذا تستحق الحصول على اعانة .

(٤) لا توجد تدابير محددة للأمهات العاملات من ذوات المهن الحرة أو اللائي تشاركن في مشروع خاص بالاسرة .

(٥) وينص قانون نسب الطفل واعالته على اعالة الأطفال الذين يأتون من غير طريق الزواج لنساء يعشن بعيدا عن أزواجهن .

جيم - حماية الاطفال والشباب

(١) تتضمن القوانين الاساسية الرامية الى حماية ومساعدة الاطفال والشباب في كولومبيا البريطانية ما يلي :

قانون العلاقات الأسرية ، النظم الأساسية المنقحة في كولومبيا البريطانية ١٩٧٩ ، ج - ١٢١

قانون الدخل المضمون المتاح لسد الحاجة ، النظم الاساسية المنقحة في كولومبيا البريطانية ١٩٧٩ ، ج - ١٥٨

قانون تيسير الموارد البشرية ، النظم الاساسية المنقحة في كولومبيا البريطانية ١٩٧٩ ، ج - ١٨٥

قانون خدمة الأسرة والطفل ، النظم الاساسية المنقحة في كولومبيا البريطانية ١٩٧٩ ، ج - ١١٩

قانون التبني ، النظم الاساسية المنقحة في كولومبيا البريطانية ١٩٧٩ ، ج - ٤

قانون نسب الطفل واعالته ، النظم الاساسية المنقحة في كولومبيا البريطانية ١٩٧٩ ، ج - ٤٩

قانون معايير العمالة ، النظم الاساسية المنقحة في كولومبيا البريطانية ١٩٧٩ ، ج - ١٠٧ ، الأجزاء ٢ و ٧ و ٨

قانون مكافحة المشروبات الكحولية واجازتها ، النظم الاساسية المنقحة في كولومبيا البريطانية ١٩٧٩ ، ج - ٢٣٧

قانون المدارس ، النظم الاساسية المنقحة في كولومبيا البريطانية ١٩٧٩ ، ج - ٣٧٥

قانون الأطفال الرضع ، النظم الاساسية المنقحة في كولومبيا البريطانية ١٩٧٩ ، ج - ١٩٦

قانون الوصي العام ، النظم الاساسية المنقحة في كولومبيا البريطانية ١٩٧٩ ، ج - ٣٤٨

- قانون محكمة المقاطعة ، النظم الاساسية المنقحة فى كولومبيا البريطانية ١٩٧٩ ، ج - ٣٤١
- قانون الصحة ، النظم الاساسية المنقحة فى كولومبيا البريطانية ١٩٧٩ ، ج - ١٦١
- قانون الصحة العقلية ، النظم الاساسية المنقحة فى كولومبيا البريطانية ١٩٧٩ ، ج - ٢٥٦
- قانون حظر التحول ، النظم الاساسية المنقحة فى كولومبيا البريطانية ١٩٧٩ ، ج - ٨٧
- قانون الافلام السينمائية ، النظم الاساسية المنقحة فى كولومبيا البريطانية ١٩٧٩ ، ج - ٢٨٤
- قانون المركبات البخارية ، النظم الاساسية المنقحة فى كولومبيا البريطانية ١٩٧٩ ، ج - ٢٨٨
- قانون الاصلاح ، النظم الاساسية المنقحة فى كولومبيا البريطانية ١٩٧٩ ، ج - ٧٠
- (٢) ينص قانون العلاقات الاسرية ، ق - ٥٦ بوجه عام على أن " كل والد طفل مسؤول قانونا عن اعالة الطفل وتوفير الدعم المعقول والضرورى له " . وتوغر المقاطعة تدابير خاصة من أجل رعاية وتعليم الاطفال فى هذه الأحوال الثلاثة على الأقل : (أ) عندما ينفصل الاطفال عن أمهم أو يحرمون من الأسرة ، (ب) الأطفال المعوقون بدنيا أو عقليا أو اجتكاعيا ، و (ج) الأطفال المنحرفون .
- (١) تكون حماية الاطفال المنفصلين عن أمهاتهم أو المحرومين من الأسرة بواسطة :
- ' ١ ' قانون التبني . والغرض من هذا القانون هو توفير نفس الحقوق والمزايا التى يتمتع بها الأطفال المولودون لأبوين فى أسرة للاطفال المتبنين . ويقضى برنامج التبني باناحة امكانية التبني للاطفال من كل الأعمار عندما لم يعد بإمكان أسرة الطفل أو اقاربه الباشرون رعاية الطفل أو راغبين فى رعايته . واذا كان الطفل فوق سن الثانية عشرة ، يتمين عليه أن يعطى موافقته قبل التبني ،
- ' ٢ ' قانون خدمة الأسرة والطفل ، ق - ٧ (١) (هـ) . ينص هذا القانون على انه يجوز للطفل الذى هجره أحد أو كلا والديه ان يدخل فسى كالة مدير رعاية الطفل . ويوفر برنامج للرعاية عن طريق التربية السدى انشىء بموجب هذا القانون ، وقانون الدخل المضمون المتاح لسيد الحاجة ، رعاية أسرة بديلة للطفل لتلبية احتياجاته البدنية والعاطفية والاجتماعية . ويوفر برنامج المنازل الجماعية الرعاية الابوية الفعالة والماهرة أو خدمات رعاية الطفل للأطفال الذين لا يستطيعون البقاء فى بيوتهم أو بيوت أربابهم ولكنهم قادررون على العمل داخل المجتمع .

وينص برنامج إعادة الاطفال على اتخاذ تدابير العودة بالنسبة للاطفال ممن هم دون سن السابعة عشرة الذين انحرفوا في المقاطعة مؤقتا وأطفال كولومبيا البريطانية الذين انحرفوا في مقاطعات أو ولايات أخرى .

' ٣ ' يوفر قانون الدخل المضمون المتاح لسد الحاجة العديد من البرامج لرعاية الاطفال اذ ان برنامج الطفل في منزل الأقارب يساعد في اعالة طفل فسي منزل قريب له عندما يكون في مصلحة الطفل القيام بذلك وعندما يعجز والدي الطفل عن اعالته ،

' ٤ ' قانون الاطفال الرضع وقانون الوصي العام . ينص هذان القانونان على رعاية ممتلكات الطفل . ويجوز للوصي العام اذا كان راعيا لممتلكات الطفل الرضيع أن يتخذ التدابير لاعالة الطفل وتعليمه ما يملكه من مال أو ممتلكات أخرى أو لحسابه (قانون الأطفال الرضع ، ق - (١) .

' ٥ ' قانون العلاقات الأسرية ، ق - ٢ (٢) (١) و (ب) يعين محاميا للأسرة ليمثل مصالح الطفل ورعايته في الدعاوى القضائية المتعلقة بتبني الطفل أو الوصاية عليه أو كعالته ،

(ب) وفيما يلي القوانين التي تشمل الأطفال المعوقين بدنيا أو ذهنيا أو اجتماعيا :

(١) قانون الدخل المضمون المتاح لسد الحاجة الذي يضع البرامج لرعايتهم وتعليمهم وينص قانون خدمة الاسرة والطفل ، ق ٦٠ (١) (ن) ، على أن الاطفال الذين يعانون من اعاقة بدنية خطيرة مثل العمى أو الصم أو من اعاقة تجعله عبئا على الناس يمكن ان يدخلوا في كالة مدير رعاية الطفل . وقد وضعت البرامج التالية بموجب هذين القانونين :

برنامج نمو الطفل الرضيع : ويوفر خدمات للاطفال الرضع حتى سن ثلاث سنوات ممن يظهرون تأخرا كبيرا في النمو نتيجة لحالات الاعاقة العقلية او البدنية .

موارد إعادة تأهيل الاطفال : ويمكن الاطفال الذين يعانون من صعوبات كبيرة في المدرسة لاسباب اجتماعية و / أو عاطفية أو الذين تركوا المدرسة لكسب مهارات اساسية ، من معاودة الدخول في النظام المدرسي أو مواصلة التدريب أو العمل

خدمات الرعاية النهارية : تقدم هذه الخدمات للأطفال حتى سن الثانية عشرة وذلك لدعم أي من الوالدين اذا كان يعمل أو ملتحقا بمؤسسة تعليمية أو خلال المرض لفترة طويلة أو بسبب أزمة أسرية . ويمكن للاطفال ذوي الاعاقات المحددة ان يحظوا بخدمات الرعاية الخارجية المتخصصة

موارد إعادة تأهيل الاطفال المعوقين : يقدم هذا البرنامج خدمات الدعم في محيط

المدرسة للأطفال ذوي الاحتياجات البدنية و/أو العقلية الاستثنائية لولا ذلك الذين سيستفيدون من التعليم في محيط المدرسة .

العلاج قصير الأجل في بيوت علاجية : ويتوفر بغية مساعدة الأطفال المضطربين عاطفياً أو الأطفال الذين يعانون من اضطرابات حادة في السلوك بحيث يتعذر عليهم التحكم في سلوكهم .

خدمات رعاية الطفل : وتوفر الرعاية الأبوية الفعالة أو خدمات رعاية الطفل للأطفال الذين لا يمكنهم البقاء في منازلهم أو في المنازل التي نشأوا فيها ولكنهم يكونون قادرين على أداء وظيفتهم في المجتمع .

موارد العلاج المتخصص : تؤدي إلى إتاحة الرعاية المهنية طوال الأربع والعشرين ساعة للأطفال الذين يعانون من مشاكل سلوكية أو عاطفية أو بسبب معوقات عقلية أو بدنية .

الخيارات السكنية : أتاحها وزارة الموارد البشرية لتلبية احتياجات الأطفال والمعوقين عقلياً واحتياجات آبائهم . وتتاح بيوت الشباب للإقامة القصيرة للأطفال الذين يعيشون في بيوت ذويهم . ويسمح للإباء بفترات راحة فيها من وقت لآخر .

' ٢ '

قانون المدارس الذي يتضمن أحكاماً بها إشارة محددة إلى الأطفال المعوقين . وتغطي المجالس المدرسية تكلفة الانتقال إلى المعهد التعليمي ، وتكلفة التعليم والتدريب كما توفر الإقامة المدرسية للأطفال المعوقين عقلياً (ق - ١٥٧ (١) () (م) و (ن) . وموجب ق - ١٠٥ ، يجوز تزويد الأطفال ، الذين تكون أبصارهم من الضعف بدرجة تعوقهم عن الدراسة ، والذين لا يملكون الوسائل المالية ، بنظارات طبية عن طريق مجلس المدرسة . كما يتولى المجلس المحلي للمدرسة تغطية رسوم التعليم بالنسبة للأطفال الذين يحتجزون لمدة شهر أو أكثر في مستشفى أو في مركز لإعادة التأهيل الطبي ،

' ٣ '

يشمل قانون الصحة و قانون الصحة العقلية أيضاً رعاية الأطفال المعوقين . وموجب قانون الصحة العقلية ، ق - ٢٥ ، يجوز إيداع الطفل المشمول بمراد رعاية الطفل في مصحة للصحة العقلية تابعة للمقاطعة إذا ما تلقى رئيس حكومة المقاطعة شهادتين طبيتين . ويزود الأطفال الموجودون في أماكن سكنية ببرامج انمائية مثل برنامج الأعداد للحياة الذي يشمل تنمية المهارات بما في ذلك التدريب في مرحلة الطفولة والتدريب على المهارات الحركية ، والإدراك السمعي والبصري . ويتلقى الأحداث من الشباب برامج إضافية خاصة بالتكيف مع المجتمع ، والتدريب الذي يسبق الالتحاق بالمدارس المهنية ، وتنظيم السلوك والأعداد للعيش في المجتمع .

وتقوم وزارة الصحة أيضاً بتنفيذ البرامج السكنية وبرامج المراكز الخارجية من أجل الأحداث من الشباب الذين يعانون من مشاكل نفسية ، واجتماعية ، وتعليمية .

وهدف هذه البرامج هو تزويد المشاركين فيها بالمهارات اللازمة لمعاودة الدخول في النظام المدرسي النظامي ، وأن يلتحقوا بفصول التدريب المهني أو للتعيين في وظائف . وتستوعب عيادات التربية النفسية الأطفال الذين يتعذر على المدارس مساعدتهم فيما يتطلبه نظامهم الخاص بهم . وهذه العيادات عبارة عن وحدات متخصصة تعالج الأطفال الذين يعانون من أوجه قصور تعليمية محددة ، ومن مشاكل عاطفية .

(ج) وتتولى أمر المنحرفين القصر في معظم الحالات شعبة الاسرة في محكمة المقاطعة (قانون محكمة المقاطعة ، ق - ٢ (٣)) . وتتناول هذه المحكمة قانون الاحداث المنحرفين (كندا) ، ويحمى قانون محكمة المقاطعة ، ق - ٣ (٦) القصر من كشف هويتهم للعامة . وينص قانون العلاقات الأسرية ، ق - ٢ (٢) (د) على انه يجوز لأحد المحامين ان يعمل " محاميا للأسرة " ، يحضر الاجراءات المتعلقة بالانحراف المزعوم لأي طفل ويتدخل في أية مرحلة للتصرف بوصفه محاميا يرفع مصالح الطفل ورفاهيته .

ويجوز اساسا التعامل مع الشباب الذين يعارضون القانون ، خارج اطار نظام المحاكم . وقد استحدثت قانون الاصلاح شعبة التدابير التأديبية (ق - ق - ٢ ، ٦ ، ٣ (ب) للاشراف على مركز احتواء الشباب وتوفير مراقبي سلوك للأطفال الذين يعارضون القانون . ويحال الشباب الى مراقبي السلوك لاجراء تحقيق قبل انعقاد المحكمة . ويمكن لمراقب السلوك ان يوصى بعدم القيام بأي اجراء آخر أو تحويل أو تصرف من المحكمة . وتتولى شعبة التدابير التأديبية مسؤولية احتجاز الشباب المنتظرين للمحاكمة والتصرف فيهم أو ايداعهم المكان الملائم . ويسمح قانون الاصلاح ، ق - ٣٥ بوضع برامج تشمل عمليات الاعادة أو التمويض ، الخدمة المجتمعية ، الرعاية ، والحماية والاشراف من أجل الحماية والاحتواء ويستفيد الشباب الذين يعانون مشاكل بسبب القانون ، من الخدمات المنسقة لشعبة التدابير التأديبية .

(٣) تتيح البرامج الموضوعة ، بموجب قانون خدمة الاسرة والطفل وقانون الدخل المضمون المتاح لسد الحاجة تدابير لحماية الأطفال والشباب من الاستغلال الاقتصادي أو الاجتماعي أو أي استغلال آخر ، ومن الاهمال أو القسوة .

وينص قانون خدمة الأسرة والطفل ، ق - ٦ (١) (١) ، على أن الأطفال الذين ثبت أنهم تعرضوا لسوء المعاملة أو الاهمال عن طريق المحاكم يصبحون في وصاية مدير رعاية الطفل . ويتمتع مثل هؤلاء الأطفال بالرعاية في ظل برنامج الحضانة بهدف التربية . ويعيد المدير ادماج الطفل في الاسرة حيثما يكون ذلك ممكنا . ومع ذلك ، فان هذا لا يحدث الا اذا وجد انه في مصلحة الطفل .

ويجوز للمدعي العام ان يتدخل ليحمى مصالح الطفل القانونية .

وقد حظى مجال اساءة معاملة الطفل واهماله بعناية خاصة من وزارة المـــوارد البشرية . وأنشئ خط تليفوني لمساعدة الاطفال وهو يتيح لهم المخابرات الخارجية بالمجان

فى كل انحاء المقاطعة للتبليغ عن المخاوف التى تشمل حماية الطفل . ويحتوى كتيب السياسة المشترك بين الوزارات الخاص باساءة معاملة / اهمال الطفل ، معلومات عن تعريف اساءة معاملة الطفل واهماله ويضع الهادى التوجيهية الخاصة باجراءات التبليغ والمتابعة .

(٤) هناك احكام عديدة داخل المقاطعة تنظم عمل الأطفال والشباب . وتغطى هذه الاحكام بحالات مثل : (أ) الحد الأدنى لسن العمل بأجر أو بدون أجر (ب) تنظيم ساعات العمل والراحة ، (ج) حظر أو تقييد العمل الليلي ، (د) العقوبات المفروضة فيما يتعلق بالانتهاكات . وفيما يلى الانظمة المتعلقة بهذا الصدد .

(١) قانون معايير العمل ، الجزء ٢ ، ق- ٢٣ ، وهو ينظم تشغيل الأطفال دون سن الخامسة عشرة فى بعض الصناعات . ويتعين على أى صاحب عمل يرغب فى تشغيل طفل دون سن الخامسة عشرة أن يحصل على تصريح من وزير العمل . وينص قانون الأطفال ، ق- ١٩ ، أن الطفل الذى لا يعيش فى كف والد أو وصى أو الذى لا يقطن مع والده أو الوصى عليه ويتجاوز سنه الستة عشر عاماً يكون مسؤولاً مسؤولية كاملة بموجب تعهد بأداء الخدمة أو العمل . وبخلاف ذلك تكون تعاقدات العمل مع الأطفال باسمائهم قابلة للإلغاء أو لاغية (ق- ١٧ ، ق- ١٨) . وفرضت قيود على تشغيل الأطفال دون سن الخامسة عشرة بمقتضى قانون المدارس ، ق- ١١٣ (١) ، الذى ينص على الحضور الاجبارى فى المدرسة خلال ساعات الدراسة المنتظمة فى كل يوم دراسى ،

(ب) نظمت ساعات العمل بالنسبة للأطفال بواسطة قانون المدارس ، ق- ١١٣ (١) (أنظر اعلاه) . ويجيز قانون معايير العمل ، الجزء ٢ ، ادخال شروط لتصريح العمل . وقد تشمل هذه الشروط عدد الساعات التى يجوز للطفل أن يعمل خلالها . ويؤثر الأمر الخاص بالحد الأدنى للأجر (١٩٧٥) بموجب قانون معايير العمل ، الجزء ٨ ، على الحد الأدنى للأجر لطلبة المدارس الذين يلتحقون بالعمل بناءً على طلب صاحب العمل ، وقد يؤثر أيضاً فى ساعات العمل . وينص هذا الأمر على أن الحد الأدنى للوقت مدفوع الأجر هو " معدل أجر الساعة المعتاد للموظف " بالنسبة لكل الفترة التى تقضى فى مكان العمل ٠٠٠ ، مع حد أدنى فى أى يوم واحد قدره أجر ساعتين حسب المعدل المعتاد للموظف فى " الساعة " .

(ج) ربما يؤثر قانون حظر التجول على ساعات العمل الليلية . ويجوز لرئيس حكومة المقاطعة ان يضع انظمة تحدد ساعة الحظر فى المناطق الريفية ويحدد عمر الأطفال المتضررين .

(د) تقدر قيمة العقوبة بالنسبة لانتهاك قانون معايير العمل ، الجزء ٢ ، ق- ٢٥ ، الذى ينظم عمل الأطفال ، بـ ٥٠ دولاراً كحد أقصى فيما يتعلق بأى صاحب عمل يخل بشروط الوظيفة أو بالحد الأقصى لساعات العمل . ويكون والد الطفل كذلك مسؤول عن دفع غرامة تصل الى ٥٠ دولاراً .

(٥) تخضع التدابير المتخذة للحيلولة دون تشغيل الأطفال والشباب في عمل يحتمل ان يكون أن يهدد حياتهم بالخطر للإشراف على النحو التالي . ينظم قانون معايير العمل ، الجزء ٢ ، تشغيل الطفل في الصناعات الآتية : التصنيع وبناء السفن والكهرباء وقطع الأخشاب والتشييد وتقديم الطعام وأماكن اللهو والأعمال التجارية ومسح الأحذية والسيارات والنقل وغسل الملابس وتنظيفها وصباغتها . وتشمل معايير الصحة الصناعية الموضوعية لحماية الاشخاص في مكان العمل بموجب قانون تعويض العاملين وأنظمة السلامة والصحة الصناعية الاشخاص فوق سن الخامسة عشرة .

ويقصر قانون المركبات البخارية ، ق - ٢٤ (٦) ، قيادة تلك المركبات على الاشخاص فوق سن السادسة عشرة . ويتعين ان يكون سائقو سيارات الأجرة فوق سن التاسعة عشرة (قانون المركبات البخارية ، ق - ٣٢ (١)) .

وينص قانون الأفلام السينمائية ، ق - ٨ (٣) ، على تصنيف أفلام معينة لتكون مشاهدتها قاصرة على الاشخاص فوق سن الثامنة عشرة . ولا يسمح للشباب دون هذه السن بالعمل في المسرح .

ويجعل قانون مكافحة المشروبات الكحولية ، واجازتها ، ق - ٤١ ، من وجوب القاصر في مؤسسة مرخصة مخالفة . ولا يسمح لمالك مؤسسة يحمل رخصة بالمشروبات الكحولية ان يتيح لشخص دون سن التاسعة عشرة بالتواجد في مقر شركته . وهذا من شأنه ان يجعل العمل قاصرا على الأشخاص فوق سن التاسعة عشرة .

(٦) على الرغم من أن البيانات غير متاحة عن تشغيل الاطفال في المقاطعة ، فإن الجدول التالي الذي يوضح عدد التصاريح الصادرة كل عام ، بموجب الجزء ٢ من قانون معايير العمل ، يقدم بعض المعلومات . وقد صدرت غالبية التصاريح للأشخاص الذين عملوا في صناعة تقديم الطعام . عدد التصاريح الصادرة كل عام :

السنة	العدد الكلي للتصاريح الصادرة
١٩٧٤	٤٦٣
١٩٧٥	٢٧٨
١٩٧٦	٢٣٩
١٩٧٧	٢١٨
١٩٧٨	٢٢٣

المصدر : وزارة العمل ، التقارير السنوية ، ١٩٧٤ و ١٩٧٥ و ١٩٧٦ و ١٩٧٧ و ١٩٧٨

المادة ١١ : الحق في مستوى معيشة لائق

باء - الحق في الغذاء الكافي

(١) فيما يلي القوانين الاساسية الرامية الى تعزيز حق كل فرد في الغذاء

الكافي :

قانون التنمية الزراعية والريفية (كولومبيا البريطانية) ، النظم الاساسية المنقحة لكولومبيا البريطانية ١٩٧٩ ، ج - ٧

قانون لجنة الاراضى الزراعية ، النظم الاساسية المنقحة لكولومبيا البريطانية ١٩٧٩ ، ج - ٩

قانون تنمية الاراضى الزراعية ، النظم الاساسية المنقحة لكولومبيا البريطانية ١٩٧٩ ، ج - ١٠

قانون ترتيب المحصول الزراعى ، النظم الاساسية المنقحة لكولومبيا البريطانية ١٩٧٩ ، ج - ١١

قانون استخدام البيئة والاراضى ، النظم الاساسية المنقحة لكولومبيا البريطانية ١٩٧٩ ، ج - ١١٠

قانون مكافحة الجنادب ، النظم الاساسية المنقحة لكولومبيا البريطانية ١٩٧٩ ، ج - ١٥٦

قانون الدخل المضمون المتاح لسد الحاجة ، النظم الاساسية المنقحة لكولومبيا البريطانية ١٩٧٩ ، ج - ١٥٨

قانون الصحة ، النظم الاساسية المنقحة لكولومبيا البريطانية ١٩٧٩ ، ج ١٦١

قانون الثروة الحيوانية ، النظم الاساسية المنقحة لكولومبيا البريطانية ١٩٧٩ ، ج - ٢٤٠

قانون صناعة الثروة الحيوانية ، النظم الاساسية المنقحة لكولومبيا البريطانية ١٩٧٩ ، ج - ٢٤٣

قانون الزيد الصناعى النباتى ، النظم الاساسية المنقحة لكولومبيا البريطانية ١٩٧٩ ، ج - ٢٥٠

قانون التفتيش على اللحوم ، النظم الاساسية المنقحة لكولومبيا البريطانية ١٩٧٩ ، ج - ٢٥٣

قانون صناعة الالبان ، النظم الاساسية المنقحة لكولومبيا البريطانية ١٩٧٩ ، ج - ٢٥٨

قانون تسويق المنتجات الطبيعية ، النظم الأساسية المنقحة لكولومبيا البريطانية
١٩٧٩ ، ج - ٢٩٦

قانون حماية البنات ، النظم الاساسية المنقحة لكولومبيا البريطانية ١٩٧٩ ،
ج - ٣٢٩

قانون المدارس ، النظم الاساسية المنقحة لكولومبيا البريطانية ١٩٧٩ ، ج - ٣٧٥
قانون زراع البذور ، النظم الاساسية المنقحة لكولومبيا البريطانية
١٩٧٩ ، ج - ٣٨٢

قانون بذور البطاطس ، النظم الأساسية المنقحة لكولومبيا البريطانية
١٩٧٩ ، ج - ٣٨٣

قانون المحافظة على التربة ، النظم الاساسية المنقحة لكولومبيا البريطانية
١٩٧٩ ، ج - ٣٩١

قانون الأطباء البيطريين ، النظم الاساسية المنقحة لكولومبيا البريطانية
١٩٧٩ ، ج - ٤٢٣

قانون المياه ، النظم الأساسية المنقحة لكولومبيا البريطانية ١٩٧٩ ، ٤٢٩

قانون مكافحة الاعشاب الضارة ، النظم الاساسية المنقحة لكولومبيا البريطانية
١٩٧٩ ، ج - ٤٣٢

(٢) فيما يلي التدابير المتخذة لتطوير أو اصلاح الأنظمة الزراعية الموجودة ، من أجل تحقيق التنمية والاستخدام الاكثر فعالية للموارد الطبيعية :

(أ) يتحقق الاستخدام الاكثر فعالية لمواردنا من خلال مكافأة المنتج الكفاء فى مكان السوق . ويقضى قانون تسويق المنتجات الطبيعية ، وقانون صناعة الألبان بتشكيل هيئات تتولى تنظيم مكان السوق . وسوف نناقش هذين القانونين فى الاقسام المتبقية ،

(ب) تتركز أنشطة البحث على ميادين تحقيق اقصى ربح ممكن لتقليل الخسارة المحتملة . وسوف نناقش هذا تحت بند (٣) ادناه ،

(ج) تشجيع تنمية الاراضى الزراعية الممكنة من خلال قانون لجنة الاراضى الزراعية ، وقانون استخدام البيئة والاراضى ، وقانون تنمية الأراضى الزراعية . وللجنة الاراضى الزراعية السلطة فى ان تخصص بعض الاراضى بوصفها اراضى زراعية وأن تقصر استخدامها فى المستقبل على الأغراض الزراعية . ويجوز لرئيس حكومة المقاطعة اصدار أوامر تتعلق باستخدام الارض والبيئة بموجب قانون استخدام البيئة والاراضى ، ق - ٦ . ويجوز لوزير الزراعة الدخول فى تعاقدات من أجل تطهير الارض وتطويرها للزراعة بموجب قانون تنمية الاراضى الزراعية ، ق - ١ . ويشمل هذا مشاريع الصرف والرى ، ومشاريع شبكة المياه المحلية والجاني الزراعية والحيكمة الزراعية .

(٣) وتقوم وزارة الزراعة فى كندا بالبحث بصفة عامة فى محطات البحث فى المقاطعة بالتعاون الوثيق مع علماء التربة فى المقاطعة وعن طريق أساتذة فى كلية العلوم الزراعية، بجامعة كولومبيا البريطانية ، مع توفير بعض الدعم المالى من حكومة كولومبيا البريطانية .

وأحد أمثلة هذه البحوث المشتركة بين الحكومة الاتحادية والمقاطعة ، الاتفاق الفرعى للتنمية الزراعية والريفية ١٩٧٢ - ١٩٨٢ بموجب قانون التنمية الزراعية والريفية (كولومبيا البريطانية) . ويقدم هذا الاتفاق برامج ومشاريع من أجل الاستخدام الأكثر فعالية والتنمية الاقتصادية للأراضى الريفية ، وامتدادات المياه ، وخدمات التربة والمجتمع .

ويقدم فرع الهندسة الزراعية ، بموجب قانون تنمية الاراضى الزراعية خدمات استشارية عن تصميمات المبانى الزراعية والمعدات المساعدة وتطوير الميكة الزراعية .

ويقدم فرع البستنة ، بموجب قانون حماية النبات بحوثا تطبيقية تتعلق بالنباتات الغذائية المحلية .

ويستخدم فرع الدواجن محطة اختبار الدواجن كمرفق بحثى .

وتشمل فرع الطب البيطرى صحة الحيوان ، بموجب مجموعة من القوانين التى تتناول حيوانات معينة . وتعتبر الخدمات البيطرية الميدانية مسؤولة عن أمراض الحيوانات والأدوية البيطرية الوقائية . ويقدم العمل البيطرى التشخيص بالنسبة لمعرفة سبب المرض أو الوفاة .

(٤) اعتبر تخفيض الخسائر فى الغذاء فى المزرعة بمثابة جزء أساسى من ممارسة الإدارة السليمة . ويأخذ هذا اشكالا عديدة تستخدمها الفروع المذكورة بالفعل تحت الهند (٣) والخدمات المتخصصة الأخرى لمساعدة المنتجين على التعرف عليها .

(١) وتتضمن الطرق الرئيسية للمحافظة على المواد الغذائية ما يلى :

' ١ ' مكافحة الحشرات بموجب قانون حماية النبات والغرض من قانون حماية النبات هو حماية النباتات ومنع انتشار الحشرات والآفات والأمراض المدمرة للحياة النباتية . وينص قانون مكافحة الجنادب على انشاء مناطق لمكافحة الجنادب ، ويقدم الأموال اللازمة للمبيدات الحشرية وتكلفة استعمالها ،

' ٢ ' مرافق كافية للتخزين يوفرها قانون ترتيب المحصول الزراعى ، وقانون صناعة الألبان (انظر قسم (٧) ادناه) ،

' ٣ ' قانون صيانة التربة ، الذى ينظم أنشطة ازالة التربة وردمها فى احتياطى الأراضى الزراعية . ويهتم فرع التربة بالاستخدام الفعال لموارد التربة فى كولومبيا البريطانية والمحافظة عليها .

٤' إدارة المياه ، بموجب قانون التنمية الزراعية والريفية (كولومبيا البريطانية) واتفاق ١٩٧٧ - ١٩٨٢ المشترك بين الحكومة الاتحادية والمقاطعة الذي يشمل مشاريع للمحافظة على المياه . ويتولى قانون تنمية الاراضى الزراعية مسائل الصرف والرى واعداد مشاريع شبكات المياه المحلية .

(ب) فيما يلى تدابير نشر المعرفة عن استخدام المواد والمعدات والأساليب :

١' يقدم فرع التنمية والتوسع الزراعى برامج وخدمات ترمى الى مساعدة الناس فى المناطق الريفية بكولومبيا البريطانية فى تحقيق التنمية والاستغلال الأمثل لمواردهم . ويقدم الخبراء الزراعيون المشورة الفنية حول انتاج المحاصيل والانتاج الحيوانى ، والعمل الزراعى ، والادارة والتسويق .

٢' اجراء البيانات العملية الخاصة بالتكنولوجيا الزراعية واقتصاديات المشاريع الممولة بهدف اظهار التطورات الجديدة فى التكنولوجيا الزراعية .

٣' يعتبر فرع المحاصيل الحقلية المنفذة لقانون بذور البطاطس ، وقانون حماية النبات ، وقانون زراع البذور ، وقانون مكافحة الاعشاب الضارة ، مسؤول عن الخدمات المتخصصة المتصلة بجميع المحاصيل الحقلية ، وتصنيف التربة ، والخصوبة والأعشاب الضارة .

٤' يقدم فرع البستنة المساعدة التقنية والمشورة بشأن أشجار الفاكهة والثمار المعلقة ، والجوز ، والعنب ، والخضروات ، والفطريات ، ومحاصيل البيوت الزجاجية ، ومحاصيل المشاتل الزراعية .

٥' يعتبر فرع الماشية مسؤول عن تطوير برامج تتصل بانتاج الماشية ومنتجاتها .

٦' ويساعد فرع الدواجن المنتجين فى جميع جوانب انتاج الدواجن والبيض . ويقدم النصح عن البرامج الحكومية ، والأساليب الجديدة والبحوث التطبيقية على عمليات تربية الدواجن .

٧' ويقدم فرع الخدمات الاعلامية معلومات عامة وتقنية عن الزراعة فى كولومبيا البريطانية الى الفلاحين والى عامة الناس .

(٥) أنشأ قانون تسويق المنتجات الطبيعية (كولومبيا البريطانية) عشر هيئات سلعية لدعم مبدأ التسويق المنظم . وزود منتج القطاع الاول بوسائل تمكده من الانضمام الى

المنتجين الآخرين في مجال العمل على زيادة العائدات من خلال امدادات السوق وتثبيت الأسعار ، الى الحد الاقصى .

ولهيئات التسويق السلطة بموجب القانون ، ق ٢٠ (٢) ، في أن تمارس " أية سلطات تراها ضرورية أو مستصوبة لتمكينها من الترويج بفاعلية لانتاج المنتجات الطبيعية في المقاطعة والاشراف عليها وتنظيمها ونقلها وتخليفها وتخزينها وتسويقها " .

وللهيئات كذلك سلطة تحديد الأسعار على مستوى المزرعة . ويمكنها ان تحدد ايضاً حصصاً تختلف من حيث الشكل والتطبيق وفقاً للسلعة . وتشمل هذه الحصص الشحن (أشجار الفاكهة والخضروات) ، أو تحديد المساحة التي يجوز زراعتها (التوت البري) أو فرض حدود على الانتاج (الدواجن) .

وأنشأ قانون صناعة الألبان هيئة للألبان لتكون بمثابة هيئة تنظيمية وليست هيئة تسويقية . وتتضمن مسؤولياتها الرئيسية منح التراخيص للبائعين والمنتجين ، وضع نظام لتصنيف الألبان الصالحة ، وتحديد الحد الأدنى للسعر الذي يدفع للمنتجين ، وتحديد حصص يومية من الألبان .

(٦) وقد اتخذت التدابير التالية لتحسين مستويات استهلاك الغذاء والتغذية :

(أ) ينص قانون الدخل المضمون المتاح لسد الحاجة ، كولومبيا البريطانية ، النظمات ٧٩/١١٠ ، الجدول ألف ، ق - ١٠ ، على صرف مخصصات غذائية اضافية للأشخاص فوق سن الستين ، والمعوقين أو الحوامل اللاتي تحتجن الى تغذية خاصة بسبب الحالة البدنية .

(ب) التعليم هو الوسيلة التي يحافظ عن طريقها على مستويات غذائية ملائمة بموجب قانون تسويق المنتجات الطبيعية (كولومبيا البريطانية) ، يهتم فرع مرفق التسويق بالاعلان عن المنتجات الزراعية لكولومبيا البريطانية وترويجها وتسويقها . وتشمل أنشطة هذا المرفق اعداد الاجراءات والبيانات العملية الخاصة باستخدام المواد الغذائية في كولومبيا البريطانية واصدار نشرة دورية ،

(ج) ويقضى قانون الصحة بوضع برامج للصحة العامة . وتجعل شعبة التغذية بوزارة الصحة خدمات التغذية متاحة في أنحاء المقاطعة ، وتجعل المعلومات في متناول أولئك المعرضون لمشاكل تغذية شديدة الخطورة . وكانت مراكز تسويق هذه المعلومات هي المجموعات الثلاث التالية : مجموعات الامهات والاطفال الرضع ، الكبار الذين يتراوح بين ٢٠ الى ٣٩ سنة ، والمسنون . وشملت البرامج تقديم المشورة والمطبوعات والمسلسلات الاذاعية والتلفزيونية .

(د) ويتيح قانون المدارس ، ق - ٩٧ توفير الخدمات الصحية للمدارس العامة وتشمل البرامج التعليمية عن التغذية .

(٧) وقد اتخذت المقاطعة التدابير التالية للحد من غش الاغذية وتلوثها وتحسين نوعية وسلامة الغذاء وكذلك تحسين الصحة الغذائية .

(أ) ينص قانون ترتيب المحصول الزراعي ، ق - ٣ (٢) على وضع نظام لترتيب وتمييز المحصول باستثناء منتجات الالبان التي يشملها قانون صناعة الالبان وقانون الزبد الصناعي النباتي . وأدمجت المعايير التي وضعها قانون معايير المنتجات الزراعية في كندا ، بطريق الاحالة ، في قانون المقاطعة (ق - ٣ (٢) (هـ) . ويشمل القانون البائعين والمشتريين ومن يقومون بشحن ونقل المحصول . وللمفتشين بما فيهم من عينوا بموجب قانون وزارة الزراعة (كندا) وقانون معايير المنتجات الزراعية في كندا ، سلطة فحص المحصول في أية مرحلة من مراحل عمليات التسويق .

(ب) يقوم فرع الصحة الحيوانية بوزارة الزراعة في كندا بتطبيق قانون التفتيش على اللحم . وينص هذا القانون على التفتيش السلخانات .

(ج) وينص قانون الصحة ، ق ق - ٥٧ ، ٥٩ ، ٦١ ، على التفتيش على الأماكن التي تعرض المحصول للبيع ومخاؤون الاغذية وأماكن الذبح ، وذلك عن طريق مفتشى الصحة العامة أو موظفي الصحة العلاجية . وتركز وزارة الصحة على استحداث برامج تعليمية شاملة وأنظمة تضع المعايير الاساسية لتداول الاغذية وتخزينها .

(٨) وتشمل برامج التغذية تلك التي ذكرت أعلاه . وعلاوة على ذلك تقدم وزارة الزراعة دعماً مالياً لمرفق الاعلام الغذائي بإدارة خدمات الغذاء في جامعة كولومبيا البريطانية للرد على المكالمات التليفونية . ومن بين المكالمات نجد ٤٠ بالمائة تهتم بالتغذية ، و ٣٠ بالمائة بسلامة أغذية معينة .

(٩) ومنذ عام ١٩٧٢ ، أدارت الوزارة برنامجاً للمعونة الزراعية للدول النامية بميزانية تشغيل سنوية قدرها ٣٥٠ ألف دولار . وقدمت المنح على أساس المشروع ، وعادة ما يكون ذلك من خلال وكالات دعم دولية بعد استعراض مناسب للاستخدامات التي ترمى اليها . تحسين الصناعة الزراعية المحلية او الى تحديد حالات الكوارث الطبيعية التي تحتاج الى المال من أجل امدادات الاغذية .

وتقدم الوزارة أيضاً التمثيل في لجنتين وطنيتين أنشئتاً أساساً للمساهمة في تحسين الاحوال الزراعية في العالم الثالث . وهما : (أ) لجنة المعونة الزراعية الانمائية الطوعية وهي ملحقه بالوكالة الكندية للتنمية الدولية ، التي تهدف الى زيادة وتنويع مساهمة كندا في جهود المعونة للمنظمة على التنمية الزراعية (بما في ذلك المصائد والحراجة) والمعونة الغذائية ، و (ب) لجنة كندا المعنية بالخدمات الزراعية الدولية ، وتخضع لاشرف وزارة الزراعة بكندا والتي تشمل اختصاصاتها تقييم الكيفية التي تدعم بها الخبرة الفنية الزراعية الكندية التزامها ازاء مشاريع المعونة الدولية بأفضل السبل ، وتوفير محفل لمناقشة المساعدة الزراعية الدولية الرئيسية و برامج المعونة الغذائية .

بيانات عن تحقيق الصرف في الغذاء الكافي : جداول للغذاء والدخل
الشخصي ، بالنسبة لكل شخص ٧١-١٩٧٨ (١٩٧١ = ١٠٠)

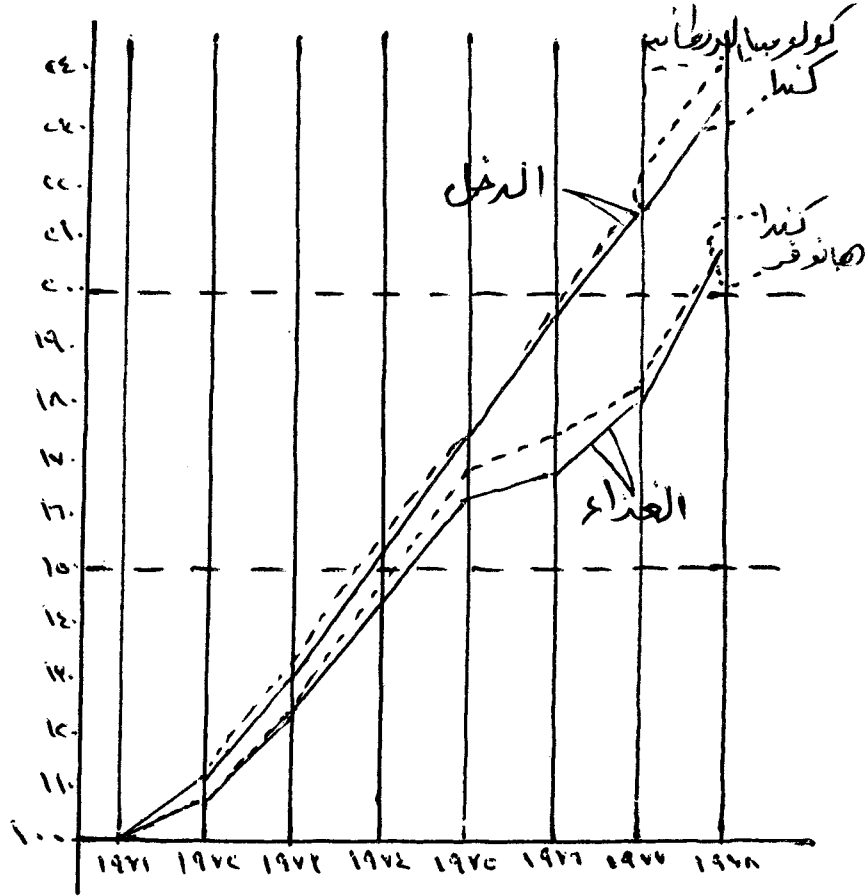

المصادر : احصاءات كندا ، دليل مصور ١٣ - ٢٠١ : حسابات الدخل
القومي والانفاق ، ١٩٦٣ - ١٩٧٧ ، الجدول ٣٦ ،
والدليل المصور ٦٠ - ١٠ : " أسعار الاستهلاك وجداول الاسعار"
(مأخوذة من أرقام منقحة)

جيم - الحق في الملابس اللائق

ينص قانون الدخل المضمون المتاح لسد الحاجة على وجود حد أدنى من الدخل المضمون لتغطية الاحتياجات الأساسية التي تشمل الملابس . ونص قانون كولومبيا البريطانية النظامان ٧٩/١١٠ ، ق-١٢ (ج) على شراء الملابس اللازمة للعمل لتأمين العمل للأشخاص الذين يحصلون على مساعدة الدخل .

دال - الحق في المسكن

(١) فيما يلي التشريعات الموضوعة لتعزيز الحق في المسكن :

قانون الصحة ، النظم الأساسية المنقحة لكولومبيا البريطانية ١٩٧٩ ، ج - ١٦١
قانون المساعدة في شراء منزل ، النظم الأساسية المنقحة لكولومبيا البريطانية ١٩٧٩ ، ج - ١٧٢
قانون الضريبة على الدخل ، النظم السياسية المنقحة لكولومبيا البريطانية ١٩٠ - ج
القانون البلدي ، النظم الأساسية المنقحة لكولومبيا البريطانية ١٩٧٩ ، ج - ٢٩٠
قانون مكافحة التلوث ، النظم الأساسية المنقحة لكولومبيا البريطانية ١٩٧٩ ، ج - ٣٣٢
قانون الايجارات السكنية ، النظم الأساسية المنقحة لكولومبيا البريطانية ١٩٧٩ ، ج - ٣٦٥
قانون مساعدة المسنين على استئجار مسكن ، النظم الأساسية المنقحة لكولومبيا البريطانية ١٩٧٩ ،

(٢) وتتضمن البرامج الرامية الى التوسع في بناء المساكن ما يلي :

الاسكان الاجتماعي : توجد مجموعة من ٨٠٠٠ وحدة اسكان اجتماعي تديرها لجنة ادارة الاسكان بكولومبيا البريطانية . ويدفع المستأجرون ٢٥ بالمائة من دخلهم للايجار .

منحة المنزل الأول للأسرة : وتقدم للأسر التي لها طفل واحد معال على الأقل دون سن التاسعة عشرة ، يعيش في المنزل . وتعطى المنح كإجمالي أو على أساس شهري لمدة خمس سنوات . ولا يمكن ان تتجاوز المنحة ٢٠ بالمائة من ثمن الشراء . والوالد المفرد والأسر المبتنية مؤهلة أيضا للحصول على هذه المنحة .

منحة المنزل الأول : وتقدم لسكان كولومبيا البريطانية الذين ليس لهم أطفال يعيشون في المنزل ويشترون منزلهم الأول معتدل السعر . وتنطبق كلتا المنحتين على منازل المدينة القديمة والجديدة والمنازل المشتركة والمتنقلة .

الرهن العقارى الثانى بكولومبيا البريطانية : صم هذا البرنامج للمحتاجين السى مساعدة اضافة لشراء منزل . ويأخذ شكل قرض للرهن العقارى الثانى يسعر فائدة يستند الى سعر شركة الرهن العقارى والاسكان فى كندا . ولا يوجد أى قيد على نوع المنزل المشتري وتتاح معونة اضافة اذا كان المبلغ الاجمالى للرهن الاول والثانى بالاضافة الى الضرائب ، يزيد على ٢٥ بالمائة من دخل الأسرة . ويمكن اعطاء قرض بدون فائدة لتقليل الأقساط المدفوعة شهريا بالنسبة للرهن الثانى بكولومبيا البريطانية بنسبة ٨ بالمائة كل سنة حتى استهلاك الدين .

بناء المساكن للمسنين : وذلك لضمان ان تكون المساكن متاحة للمسنين بايجارات معقولة . ويكون التمويل متاحا للجمعيات غير المحققة للربح لكى تبني مساكن تستخدم لغرض خاص من أجل المسنين فى المجتمعات التى لا يكون السكن متاحا فيها ياچار معقول .

الاسكان الريفى والنائى : ويهتم ببناء مساكن الأسر منخفضة الدخل التى تعيش فى مجتمعات نائية وريفية وتقديم الدعم لها بصفة مستمرة . وقد بنى حتى الآن ما يقرب من ٩٠٠ وحدة سكنية .

قانون معونة المأوى للمستأجرين من كبار السن ويقدم مساعدة نقدية مباشرة شهريا للمستأجرين من كبار السن الذين يدفعون اكثر من ٣٠ بالمائة من دخلهم للايجار .

بدل المأوى : يقدم بموجب قانون الدخل المضمون المتاح لسد الحاجة بسد مل مأوى مناسب للمتقنين لمساعدة الدخل .

قانون الضريبة على الدخل ، ق - ٤ : الغرض من الائتمان الضريبى للمستأجر هو المساعدة فى مواجهة الايجارات المرتفعة ، وخصوصا لاصحاب الدخل المنخفضة أو المتوسطة .

(٣) وضعت معايير البناء بواسطة البلديات كل على حدة بموجب القانون . ويقدم فرع البحوث ومعايير البناء فى وزارة العمل خدمة استشارية تقنية بشأن استخدام وتنفيذ مدونة قواعد البناء فى كولومبيا البريطانية . وهذا يشمل تقييم مواد البناء الجديدة التى تستخدمها المقاطعة ، وسياج تعليمية لفتشى المبانى والتحقيق فى التشريعات والأنظمة المتداخلة التى تؤثر فى معايير البناء .

وتوفر شعبة خدمات الأمن الهندسى بوزارة العمل التفتيش على الغلايات والخدمات الكهربائية ومنشآت الغاز الطبيعى .

(٤) والتدابير الرئيسية المتخذة هي :

(أ) برنامج الاسكان الريفي والنائي ، الذى ورد فى قسم دال (٢) اعلاه ، ويقضى ببناء ودعم الاسكان الريفي .

(ب) ينظم قانون مكافحة التلوث التخلص من الملوثات فى شبكات المياه من خلال اصدار تصاريح بواسطة مدير فرع مكافحة التلوث فى وزارة البيئة .

(ج) تقدم شعبة هندسة البيئة بموجب قانون الصحة دعما فنيا واستشاريا لمكاتب الصحة العلاجية والوكالات الحكومية والبلديات والأفراد حول مسائل تتصل بتصميم وتشغيل وصيانة مشاريع امدادات المياه ، وحمامات السباحة ، واشغال الصرف والنفايات الصلبة .

ويدرس الموظفون مصادر المياه وأشغالها الداخلة فى توصيل مياه الشرب بطريقة آمنة الى صنابير المياه لدى المستهلكين .

(د) يشترك فرع الهندسة الزراعية بوزارة الزراعة فى العديد من مشاريع البحث التطبيقى الرامية الى ايجاد حلول عملية لتغايات المزارع الريفية .

(٥) يتيح قانون الايجارات السكنية حق التمتع بحيازة مضمونة للمستأجرين فى كولومبيا البريطانية . ويغضى القانون مسائل تتضمن المباني السكنية المؤجرة ، بما فى ذلك : (أ) انهاء مدد الايجار ، (ب) حق ملكية الاماكن السكنية ، (ج) التصرف فى الودائع من الاوراق المالية ، (د) التصرف فى المنقولات المستغنى عنها ، و (هـ) الحقوق والالتزامات التعاقدية . وتنطبق ضوابط الايجار فى ظروف معينة . وتخول لجنة استعراض الايجارات المنشأة بموجب القانون ، سلطة اجراء البحث والتحقيق فى أى جانب من جوانب المدفوعات الايجارية بشكل عام وتقرير مدفوعات ايجارية محددة .

المادة ١٢ : الحق فى الصحة الجسديه والعقلية

ألف - القوانين الأساسية

يشمل التشريع الاساسى فى مجال الصحة البدنية والعقلية ما يلى :

قانون الاحتياطى الايكولوجى ، النظم الاساسية المنقحة لكولومبيا البريطانية

١٩٧٩ ، ج - ١٠١

قانون المصانع ، النظم الاساسية المنقحة لكولومبيا البريطانية ١٩٧٩ ، ج - ١١٨

قانون الصحة ، النظم الاساسية المنقحة لكولومبيا البريطانية ١٩٧٩ ، ج - ١٦١

قانون المستشفيات ، النظم الاساسية المنقحة لكولومبيا البريطانية

١٩٧٩ ، ج - ١٧٦

- قانون الاحياء الموجود بها مستشفيات ، النظم الاساسية المنقحة لكولومبيا البريطانية ١٩٧٩ ، ج - ١٧٨
- قانون تمويل الاحياء الموجود بها مستشفيات ، النظم الاساسية المنقحة لكولومبيا البريطانية ١٩٧٩ ، ج - ١٧٩
- قانون تأمين المستشفيات ، النظم الاساسية المنقحة لكولومبيا البريطانية ١٩٧٩ ، ج - ١٨٠
- قانون الحزام الأخضر ، النظم الاساسية المنقحة لكولومبيا البريطانية ١٩٧٩ ، ج - ١٥٢
- قانون الخدمات الطبية ، النظم الاساسية المنقحة لكولومبيا البريطانية ١٩٧٩ ، ج - ٢٥٥
- قانون المياه ، النظم الاساسية المنقحة لكولومبيا البريطانية ١٩٧٩ ، ج - ٤٢٩
- قانون تعويض العمال ، النظم الاساسية المنقحة لكولومبيا البريطانية ١٩٧٩ ، ج - ٤٣٧
- قانون الدخل المضمون المتاح لسد الحاجة ، النظم الاساسية المنقحة لكولومبيا البريطانية ١٩٧٩ ، ج - ١٥٨
- قانون المدارس ، النظم الاساسية المنقحة لكولومبيا البريطانية ١٩٧٩ ، ج - ٣٧٥

باء - معلومات عن التدابير المختلفة

- (١) تشمل التدابير المتخذة لتقليل معدل ولادة الأجنة الميتة ووفيات الاطفال الرضع ما يلي :
- (أ) ينص قانون الصحة على تقديم خدمات تتعلق تغذوية لمجموعات مثل النساء الحوامل وأمهات الأطفال حديثي الولادة . وتشمل الخدمات مطبوعات اعلامية ، ومسلسلات تليفزيونية وشرائح وبرامج ارشادية مكثفة .
- (ب) تقدم خدمات الرعاية الصحية العامة للمجتمع ، التعليم في مرحلة ما قبل الولادة والزيارات المنزلية . ومن بين الأمهات اللاتي ولدن اطفالا خلال ١٩٧٧/١٩٧٨ حضرت ٤٢ بالمائة منهن فصول ما قبل الولادة .
- (ج) يقدم قانون الدخل المضمون المتاح لسد الحاجة ، من خلال بدل التغذية في مرحلة ما قبل الولادة وبعدها ، بدل تغذية ، لاية سيدة حامل تتلقى مساعدة دخل .
- (٢) وقد نوقشت البرامج الخاصة بالنمو الصحي للأطفال تحت المادة ١٠ . وبالإضافة الى قانون الدخل المضمون المتاح لسد الحاجة وقانون خدمة الأسرة والطفل ، تقدم وزارة الصحة ما يلي :

(١) الخدمات الصحية بموجب قانون الصحة في كولومبيا البريطانية ، ان يوجد نظام شامل وعام للرعاية الصحية نظير رسوم مباشرة زهيدة يدفعها المريض . وبالنسبة للرعاية الوقائية ، يوجد ١١٠ مكتبا للصحة العامة حيث تنفذ مجموعة كاملة من برامج ما قبل الولادة وما بعدها ، وكذلك مستويات لرعاية نمو الطفل .

وبالنسبة للجانب العلاجي في هذا النظام ، من الطبيعي ان تشهد برامج المستشفيات ودور الرعاية الخ ، اعدادا كبيرة من الآباء والأطفال الذين يحصلون يوميا على العلاج .

وعلاوة على ذلك ، تمول الوزارة عددا كبيرا من الوكالات العاملة في الخدمات الوقائية وخدمات الدعم . وعلى سبيل المثال ، تعمل هذه الوكالات مع منظمات مثل الأبوة المنظمة ، ومنظمات الصحة العقلية ، وجمعية السرطان وهكذا .

(ب) ينص قانون المدارس ، ق - ٩٧ (١) ، على ان على مجلس كل مدرسة ان يتخذ التدابير لتوفير الخدمات الصحية المدرسية وموظفا للخدمة الطبية المدرسية . كذلك نص القانون على رعاية العيون والاسنان . ويجوز لمجلس المدرسة توفير النظارات الطبية .

(ج) وتقوم مرضات الصحة العامة بموجب قانون الصحة بزيارة الاطفال الصغار وامهاتهم . وتم الترخيص باقامة مرافق لرعاية المجتمع من أجل الاطفال بمشاركة مرضات الصحة العامة . وبالإضافة الى قوة الابصار ، تجرى اختبارات للسمع في المدارس . ويقدم التوجيه والتعليم الصحي للطلبة ولأسرهم . وتشمل خدمات الكشف عن الأمراض المعدية كلا من الأطفال والمدرسين .

(٣) نظمت المسائل المتعلقة بتلوث الهواء والأرض والمياه بموجب عدة تشريعات هي :

(١) ينظم قانون مكافحة التلوث ، تلويث الصناعة أو البلديات أو الافراد للبيئة من خلال نظام للتصاريح . ويمكن للتصريح - اذا أصدره مدير فرع مكافحة التلوث - ان يفرض قيودا على معدل التصريف وأساليبه ،

(ب) يحى قانون لجنة الأراضي الزراعية ، وقانون الاحتياطي الايكولوجي ، وقانون الحزام الأخضر ، الارض من تعدى التنمية الحضرية عليها ،

(ج) ينظم قانون المياه استخدام المياه من خلال منح التراخيص التي يخول بموجبها تحويل المياه واستخدامها وتخزينها وأعمال التشييد فوق المجارى المائية أو لتعديل هذه المجارى المائية أو تحسينها .

(د) يكل قانون المصانع ، النظم الاساسية المنقحة لكولومبيا البريطانية ١٩٧٩ ، ج - ١١٨ ، الذى يديره فرع البيئة المهنية بوزارة العمل ، ان توفر المصانع والمحال

والمكاتب الظروف البيئية التي تؤدي الى صحة وسلامة وراحة الموظفين . وهذا يشمل برنامجا للتفتيش الميدانى على شبكات الاضاءة ، والتدفئة ، وشبكات التهوية وضوابط ملوثات الهواء لكافة الحفاظ على حد أدنى من المعايير البيئية .

وقد قام الفرع بتنفيذ مشروع طويل الأجل لتحسين ظروف العمل البيئية فى الصناعات ذات الصلة بالتعدين والغابات .

(هـ) بموجب قانون الصحة ، تقدم شعبة الصحة المهنية خدمة متعددة التخصصات لجميع موظفى حكومة المقاطعة والعاملين فى المؤسسات الملكية ، وتعمل بوصفها جهة استشارية لخدمة المنظمات الأخرى . ويعتبر مرفق الحماية من الاشعاع مسؤول عن الحفاظ على مصادر الاشعاع المؤين داخل المقاطعة ؛

(و) يضع قانون تعويض العمال ، وأنظمة الصحة والسلامة الصناعية ، ق-١٣ ، مستويات للحدود القصوى لتركيز تلوث الهواء بالنسبة لمواد معينة . وتتوفر بموجب هذا القسم ايضا متطلبات التحكم فى الضوضاء . وتنظم كذلك مستويات الاشعاع والتدفئة والاضاءة . وقد وضعت شروط خاصة بالعمل بالنسبة للعمليات التى تتضمن استخدام مواد الاسبتوس والرصاص ومكونات الرصاص والبلاستيك والراتنج .

(٤) توفر وزارة الصحة ، من خلال برنامجها للصحة العامة ، التطعيم ضد أمراض مثل شلل الاطفال والدفتريا والسعال الديكى والتيتانوس . وتقدم ايضا لقاحات لعلاج الانفلونزا . وقد جرى تطعيم ٤١٦٠٠٠ حالة فى عام ١٩٧٨ . وتم مكافحة الامراض التى تنتقل عن طريق الجنس مثل السيلان والزهرى وتبذل المحاولات لتقليل حدوث هذه العدوى من خلال برامج لتشجيع الوعى العام ومشاركة أطباء وممرضات صحة المجتمع فى مكافحة هذا المرض .

وينص قانون المدارس ، ق ق - ١٠٠ ، ١٠٦ على معالجة التلاميذ والمدرسين المصابين بمرض معد .

ويقدم قانون تعويض العمال مشروعا شاملا للتعويض عن الاصابات المرتبطة بالعمل أو بأمراض صناعية معينة .

(٥) وضع قانون الخدمات الطبية خطة للخدمات الطبية فى كولومبيا البريطانية توفر تغطية طبية مدفوعة الاجر مقدما بشروط وأحكام موحدة لجميع سكان المقاطعة ومن يعولونهم . وموجب الخطة يدفع أجر الخدمات المؤمنة للأشخاص المؤمن عليهم بغض النظر عن السن أو الحالة الصحية أو الظروف المالية ، بشرط ان تدفع الأقساط المحددة من قبل اللجنة .

وبالاضافة الى هذه الرعاية الصحية الأساسية الشاملة ، يستفيد الأشخاص دون سن الستين الذين يحصلون على اعانات ، بموجب قانون الدخل المضمون المتاح لسد الحاجة

والأطفال الداخلين في رعاية مدير رعاية الطفل أو المسنين ، من البرامج الصحية الخاصة بالأسنان والابصار وغيرها من البرامج .
وتقدم الرعاية الصيدلانية ، كولومبيا البريطانية النظام ٧٧/٣٣٢ ، برنامجا للعقاقير المجانية للمسنين والنتلقين لاعانة قانون الدخل المضمون المتاح لسد الحاجة و الأطفال الذين تجرى رعايتهم، والمواطنين الموجودين في منشآت الرعاية طويلة الأجل . وتقدم الرعاية الصيدلانية الشاملة حماية جزئية لمواجهة نفقات العقاقير الرئيسية وغيرها من النفقات لجميع المواطنين الذين لا يحصلون على اعانات على أساس الدفع بالكامل .

(٦) تنفذ ترتيبات الرعاية الطبية في المقام الاول بموجب قانون المستشفيات الذي يحكم تنظيم وتشغيل المستشفيات . وتصنف المستشفيات الى : مستشفيات عامة وهي مستشفيات غير محققة للربح وترعى الأشخاص المرضى ذوي الأمراض الحادة اساسا ، ومستشفيات خاصة فسي المناطق النائية تقوم بتشغيلها مؤسسات صناعية ، ومستشفيات اعادة التأهيل والرعاية الممتدة وهي مستشفيات غير محققة للربح وتقدم الرعاية طويلة الأجل .

ويخول قانون تأمين المستشفيات سلطة تأسيس صندوق تأمين المستشفيات الذي تقدم منه المنح للمستشفيات من أجل نفقات التشغيل والتكاليف الرأسمالية . ويوفر قانون الاحياء الموجود بها مستشفيات آلية لتمويل التكلفة الرأسمالية لباني ومعدات المستشفيات . وينشئ قانون تمويل الاحياء الموجود بها مستشفيات هيئة للمساعدة في تمويل مشاريع المستشفيات ، والمرافق الصحية والطبية وغيرها من المرافق التي تخدم المجتمع . وتمول مرافق المستشفيات على أساس تقاسم التكلفة بين الحكومة الفيدرالية وحكومة المقاطعة .

جيم - احصاءات

تشير المادة الاحصائية التالية التي تشمل وفيات الأطفال الرضع وعدد الأطباء بالنسبة لكل فرد من السكان ، الى اعمال الحق في الصحة .

كولومبيا البريطانية	كندا	١٩٧٨ (١)
١٢ حالة ولادة لكل ١٠٠٠ حالة	١٥ حالة ولادة لكل ١٠٠٠ حاله	الوفيات قبل الولادة (الأجنة الميتة التي بقيت في الحمل ٢٠ أسبوعا أو اكثر بالاضافة الى وفيات الأطفال الرضع دون عمر ١٧ أيام)
٥٧ %	٥٩ %	مواليد منخفضى الوزن (٢٥٠٠ جرام (٥٥ رطل) أو أقل)

(ب) تتراوح نسبة عدد الاطباء العاملين الى السكان في كولومبيا البريطانية في سبتمبر ١٩٧٧ من ١ : ٤٠٠ في المراكز الحضرية (فيكتوريا) الى ١ : ١٢٧٧ في المراكز الريفية (سكوايش- ليلويت) . وكان متوسط النسبة في المقاطعة هو ١ : ٥٥٩ . وقد انخفضت هذه النسبة الى ١ : ٥٤٨ (المصدر : وحدة بحوث القوى العاملة في مجال الصحة ، وزارة الصحة ، كولومبيا البريطانية) .

٣ - جزيرة الأمير ادوارد *

مقدمة

يتبع هذا التقرير البادئ التوجيهية للتقارير الخاصة بالمواد من ١٠ الى ١٢ من العهد الدولي الخاص بالحقوق الاقتصادية والاجتماعية والثقافية الذي أصدرته الجمعية العامة للأمم المتحدة (ReF . NO. G/SO 22I/9I2) . وستكون عناوين البادئ التوجيهية بمثابة عناوين للمعلومات المقدمة في هذا التقرير .

وكما هو مقترح في البادئ التوجيهية، سيحاول هذا التقرير مراعاة الظروف الاساسية السائدة في المقاطعة والقوانين والبرامج والمؤسسات ذات الصلة بالمواد من ١٠ الى ١٢ . وللحصول على مزيد من المعلومات عن المسائل المتصلة بطريقة غير مباشرة بهذه المواد ، يمكن الرجوع الى القسم الخاص بجزيرة الأمير ادوارد من تقرير كندا بشأن المواد ٦ الى ٩ من العهد الدولي الخاص بالحقوق الاقتصادية والاجتماعية والثقافية ، (E/I978/8/Add . 32) ، وكذلك الى تقرير كندا بشأن العهد الدولي الخاص بالحقوق المدنية والسياسية .

وكما هو مذكور في البادئ التوجيهية ، ستقدم نسخ من القوانين الاساسية والأنظمة والاتفاقات الجماعية المذكورة في التقرير سوف تقدم الى الأمين العام للأمم المتحدة كمادة مرجعية .

الظروف العامة السائدة في المقاطعة :

نفذت معظم الحقوق المعترف بها في المواد من ١٠ الى ١٢ في جزيرة الأمير ادوارد اما عن طريق القانون أو عن طريق البرامج التي ترعاها الحكومة . وتوجد بصفة عامة ، سبل للانتصاف تتعلق بانتهاكات هذه الحقوق اما من خلال المحاكم أو من خلال إجراءات الاستعراض الادارية الداخلية أو من خلال لجنة حقوق الانسان الخاصة بجزيرة الأمير ادوارد التي سيجرى شرح دورها فيما بعد .

وقد كانت معظم التشريعات والبرامج ذات الصلة بالموضوع موجودة بالفعل عندما انضمت كندا الى العهد في عام ١٩٧٦ . ومع ذلك ، حدثت تطورات عديدة منذ ١٩٧٦ ، وعلى سبيل المثال ، دخل قانون حقوق الانسان الذي أقر في عام ١٩٧٥ حيز النفاذ في ١١ أيلول / سبتمبر ١٩٧٦ . وتجدر الاشارة أيضا الى قانون اصلاح قانون الاسرة الذي أقر في ١٩٧٨ ، وقانون خدمات الأسرة والطفل الذي أقر في ١٩٨١ ، وسوف نستعرض هذين القانونيتين فيما بعد تحت العناوين المتصلة بذلك .

* تقرير أعدته وزارة الخارجية بالتشاور مع حكومة جزيرة الأمير ادوارد .

وأخيرا ، ينبغي الإشارة الى أن المنظمات غير الحكومية تلعب دورا هاما ، يكون فى الغالب بمساعدة من الحكومة ، فى تنفيذ أحكام هذه المواد ، عن طريق مساعـدة الاشخاص والأسر المحتاجة للمساعدة وعن طريق الدور المؤيد الذى تلعبه لصالح الجماعات المحرومة .

ملاحظات على العناوين هـ (١) الى (٥)

الخاصة بالمبادئ التوجيهية

- (١) حق الشعوب فى تقرير المصير ، كما هو معترف به فى المادة ١ من العهد
- (٢) التدابير المتخذة لضمان ممارسة الحقوق التى شملتها المواد من ١٠ الى ١٢ دون تمييز من أى نوع على أساس العنصر أو اللون أو الجنس أو اللغة أو الدين أو الرأى السياسى أو غيره أو بسبب الأصل الوطنى أو الاجتماعى أو الملكية أو الميلاد أو غير ذلك من الأوضاع (المادة ٢ (٢))

يعتبر قانون حقوق الانسان ، النظم الاساسية لجزيرة الأمير ادوارد ١٩٧٥ ، ج - ٧٢ ، التشريع الرئيسى الذى يتناول حقوق الانسان فى جزيرة الأمير ادوارد . وحل هذا القانون محل مدونة قواعد حقوق الانسان ، التى أقرت فى عام ١٩٦٨ .

ويعتبر القانون فى المقام الاول تشريعا مناهضا للتمييز ، يحظر التمييز فيما يتعلق بالاستمتاع بالاقامة والخدمات والتسهيلات التى يتمكن أفراد المجتمع من الحصول عليها ، وفيما يتعلق بشغل أية وحدة تجارية أو وحدة سكنية مستقلة أو السكن فى وحدة اسكان تستخدم لتوفير السكن الايجارى ، وفيما يتعلق بالحصول على الملكية ، وفيما يتعلق بالتوظيف وعضوية منظمات العاملين أو الاتحادات المهنية أو الاستثمارية أو التجارية .

ويعرف القانون " التمييز " بأنه يعنى التمييز فيما يتعلق العنصر أو الدين أو العقيدة أو اللون أو الجنس أو الحالة الاجتماعية أو الأصل الاثنى أو الوطنى أو السن أو العجز البدنى أو المعتقد السياسى كما هو مسجل تحت القسم ٢٤ من قانون الانتخاب النظم الاساسية لجزيرة الأمير ادوارد ١٩٧٤ ، الفصل - هـ - ١ ، لأى فرد أو مجموعة من الأفراد .

ويبين القسم ١ (٢) ما للقانون من سيادة على جميع القوانين الأخرى فى المقاطعة على النحو التالى :

" يعتبر هذا القانون - بعد مضي ثلاث سنوات على تاريخ نفاذه - سائدا على جميع القوانين الأخرى في هذه المقاطعة وتعتبر تلك القوانين خاضعة لهذا القانون . وفيما بين تاريخ نفاذ هذا القانون وانقضاء مدة الثلاث سنوات المذكورة تتجه نية السلطة التشريعية المعلنة في أن يتم القضاء على التضارب القائم بين النظم الأساسية والانظمة في هذه المقاطعة وسين هذا القانون ."

ومع نفاذ القانون في ١١ أيلول / سبتمبر ١٩٧٦ ، دخل هذا القسم حيز النفاذ في ١١ أيلول / سبتمبر ١٩٧٩ .

وتقوم بتنفيذ هذا القانون لجنة حقوق الانسان في جزيرة الأمير ادوارد والتي انشئت بموجب احكامه . واللجنة مسؤولة أمام وزير مختص بتنفيذ القانون عن طريق رئيس حكومة المقاطعة . ويوضح القسم ١٨ التفويض المخول للجنة على النحو التالي :

" تقوم اللجنة

- (أ) بإدارة وتنفيذ هذا القانون ؛
- (ب) بوضع برنامج للاعلام والتعليم في ميدان حقوق الانسان لتعزيز مبدأ أن كل فرد حر ومتساو في الكرامة والحقوق بغض النظر عن العنصر أو الدين أو العقيدة أو اللون أو الجنس والحالة الاجتماعية أو الاصل الاثنى أو الوطنى أو السن أو العجز البدنى أو المعتقد السياسى كما هو مسجل بالقسم ٢٤ من قانون الانتخاب ؛
- (ج) بتقديم النصح الى الحكومة بشأن المقترحات والتوصيات والطلبات المقدمة من المنظمات الخاصة والأفراد ؛
- (د) بتقديم تقرير حسب الاقتضاء عن طريق الوزير بشأن عمل اللجنة وأنشطتها ؛
- (هـ) بالنظر فى أية مسألة أو نشاط يحيله رئيس حكومة المقاطعة أو الوزير الى اللجنة ، أو اجراء دراسة استقصائية بشأنه أو تنفيذه .

وينص القسم ١٩ على انه يجوز للجنة أن توافق على برامج الحكومة والمنظمات الخاصة أو الاشخاص التي تستهدف تعزيز رعاية أية مجموعة من الأفراد ، وألا يعتبر اى برنامج تتم الموافقة عليه انتهاكا لأحكام القانون .

وتتولى اللجنة التحقيق فى الشكاوى التي تقدم بموجب القانون وتحاول تسويتها وإذا لم تتمكن اللجنة من التوصل الى تسوية فانه يجوز للوزير المسؤول عن ادارة القانون أن يعين مجلس تحقيق لاجراء تحقيق عام والبحث عن تسوية . ولذلك المجلس جميع ما للفض من سلطات بموجب قانون التحقيقات العامة . وإذا اخفق مجلس التحقيق

يتعين على اللجنة أن ترفع توصياتها الى الوزير الذي يصدر من الأوامر ما يعتبره ضرورياً لتنفيذها .

وينص القانون على عقوبات بمقتضى الادانة الجزئية لانتهاكات احكامه أو رفض أو تجاهل الامتثال لأمر صدر بموجب أحكامه .

(٣) الى أى مدى تكفل الحقوق التى تناولتها المواد من ١٠ الى ١٢ لغير المواطنين

ان المواطنين من غير الكنديين الذين يقيسون بصفة دائمة فى كندا يتمتعون بصفة عامة بنفس الحقوق المكفولة للمواطنين الكنديين فيما يتعلق بالمواد قيد الاستعراض . وقد يذكر أيضا أن قانون حقوق الانسان يحظر التمييز فى مختلف قطاعات الأنشطة على أساس " المنشأ الوطنى " ضمن أشياء أخرى .

وقد اصدرت لجنة حقوق الانسان فى جزيرة الأمير ادوارد المبادئ التوجيهية المتعلقة بالتحريات التى يمكن الحصول عليها من المرشحين للوظائف . ومن بين هذه المبادئ التوجيهية تعتبر التحريات السابقة على التوظيف كمحل الميلاد وجنسية طالب الوظيفة أو جنسية والدية أو اجداده أو اقاربه أو زوجته ، والتحريات الخاصة بحالته كموطن التى ترمى الى الكشف عن الجنسية أو النسب أو مكان المنشأ ، غير مقبولة .

(٤) التدابير المتخذة بموجب المادة ٣ من العهد لكفالة الحقوق المتساوية للرجل والمرأة فى إلتئع بالحقوق الواردة فى المواد من ١٠ الى ١٢

كما ذكرنا آنفاً يحظر قانون حقوق الانسان التمييز فى قطاعات النشاط المختلفة على أساس عدة عوامل منها الجنس .

(٥) القيود التى يجوز فرضها على ممارسة الحقوق الواردة فى المواد من ١٠ الى ١٢ ، وأسباب ذلك ، والضمانات ضد اساءة الاستعمال فى هذا الصدد ، مع صور من القوانين ذات الصلة وأنظمة وأحكام المحاكم (المادتان ٤ و ٥)

لا توجد بصفة عامة اية قيود مفروضة على ممارسة الحقوق الواردة فى المواد من ١٠ الى ١٢ . وعندما توجد مثل هذه القيود ، فانها تعتبر متمشية مع شروط العهد . وتوجد ضمانات اساءة الاستعمال فى شكل اجراءات للرجوع الى المحاكم أو للمحاكم الادارية مثل مجالس التحقيق المشكلة بموجب شروط قانون حقوق الانسان .

المادة ١٠ : حماية الأسرة والأمهات والأطفال

ألف - حماية الأسرة

(١) القوانين الاساسية ، والانظمة الادارية والاتفاقات الجماعية الرامية الى تعزيز حماية الأسرة ، وأحكام المحاكم ، ان وجدت

القوانين الأساسية التى تتناول حماية الأسرة والتي سيتم استعراضها هي كالاتي :

قانون الزواج ، النظم الاساسية المنقحة فى جزيرة الأمير ادوارد ١٩٢٤ ، ج -ميم- ٥
قانون الفحص الصحى قبل الزواج ، النظم الاساسية المنقحة فى جزيرة الأمير
ادوارد ١٩٢٤ ، ج - عين - ١٧
قانون اصلاح قانون الاسرة ، النظم الاساسية فى جزيرة الأمير ادوارد ١٩٢٨ ،
ج - ٦
قانون المساعدة لتحقيق الرفاه ، النظم الاساسية المنقحة فى جزيرة الأمير
ادوارد ١٩٢٤ ، ج - ثا - ٤
قانون اعالة المعالين لشخص متوفى ، النظم الاساسية المنقحة فى جزيرة الأمير
ادوارد ١٩٢٤ ، ج - دال - ٦
قانون مرافق رعاية الطفل ، النظم الاساسية المنقحة فى جزيرة الأمير ادوارد
١٩٢٤ ، ج - جيم - ٥

انشأت مقاطعة جزيرة الأمير ادوارد أيضا محكمة الأسرة لتقديم الخدمات للأسرة
كما هو موضح ادناه .

محكمة الأسرة

انشئت شعبة الأسرة فى المحكمة العليا لجزيرة الأمير ادوارد فى تموز/ يوليو ١٩٢٥ .
ولأن هذه الشعبة معروفة بأنها محكمة الأسرة ، فانها تختص بالمسائل القانونية للأسرة ،
فيما عدا تلك المسائل ذات الطابع الأسرى التى تنشأ نتيجة تصرفات تخضع للقانون الجنائى
فى كندا .

ومقدور قاضى محكمة الأسرة ان يستمع الى القضايا التى تشمل التبني ، والانحراف
والطلاق ، والوصاية على الأطفال والأزواج وحماية الأطفال ، ضمن مسائل أخرى . والواقع
أن محكمة الاسرة فى جزيرة الأمير ادوارد تعد محكمة متميزة تختص بالفعل بمعالجة كل
مسألة قانونية خاصة بالاسرة .

وتهتم محكمة الأسرة اساسا برفاء ومصالح جميع أفراد الأسرة بغض النظر عن طبيعة
القضية وفى المسائل التى تتعلق بالزوجين ، تعمل المحكمة وأجهزتها المعاونة على اعادة
الزواج الى وضعه السليم كلما أمكن . وعندما يكون الطرفان قد صمما على رفع دعوى
كالانفصال أو الطلاق ، تهذل الجهود لمساعدتهما على تسوية خلافتهما بالتوفيق فيما
بينهما .

وقد تتوخى محكمة الأسرة المساعدة والدعم من جانب مجموعة متنوعة من وكالات

وموارد المجتمع . وتقدم وزارة الصحة والخدمات الاجتماعية خدمات الدعم لمحكمة الأسرة في مسائل التبني وحماية الطفل ومعظم المسائل المتعلقة بالاحداث المنحرفين .

وفي وزارة العدل موظفون يعرفون باسم محامى الأسرة ويعملون عن طريق الاتصال بمحكمة الأسرة . وفي حين يمارس محاميو الأسرة عملهم من المكتب الكائن بمدينة شارلوتيتاون ، فانهم يقفون على ساعات الدوام في مراكز الخدمة الاقليمية في جميع انحاء المقاطعة .

ويقدم محاميو الأسرة خدمات عديدة على النحو التالى :

- (أ) تقديم المعلومات والتوجيه غير القانونى للأشخاص الذين يعانون من صعوبات اجتماعية ؛
- (ب) الرد على الاشخاص واحالتهم بالشكل المناسب الى الخدمات المختصة بالنظر فى المشاكل ذات الطابع القانونى ؛
- (ج) القيام - بناء على طلب من المحكمة - باجراء تقييم وتصنيف للتقارير الخاصة بالمسائل التى تتضمن الكفالة وحقوق الزيارة ، والاعالة الخ ؛
- (د) تقييم بعض القضايا التى يتخذ بشأنها اجراء بموجب قانون الاحداث المنحرفين (كدا) ؛
- (هـ) الاشراف على الأوامر الصادرة من المحكمة وتنفيذها ؛
- (و) تقديم المشورة الخاصة بالزواج وذلك على أساس قصير الأجل ؛
- (ز) القيام بدور التعليم والعلاقات العامة عن طريق تفسير وظيفة محكمة الأسرة وما يتصل بها من خدمات .

ويقوم محاميو الأسرة بالرد على الاحالات من القضاة والشرطة والمحامين ورجال الدين والهيئات الاجتماعية، ويقبلون كذلك الاحالات الخاصة والفردية .

(٢) ضمانات خاصة بحق الرجل والمرأة فى الدخول فى علاقة زواج بموافقتهم المطلقـة والحرية وفى تأسيس أسرة ؛ والتدابير المتخذة لالغاء العادات ، والقوانين والممارسات القديمة التى من شأنها أن تؤثر على حرية اختيار الزوج (الزوجة)

ينظم الاحتفال بالزواج من خلال قانون الزواج ، النظم الاساسية المنقحة فى جزيرة الأمير ادوارد ١٩٢٤ ، ج - ميم - ٥ ، وقانون الفحص الصحى قبل الزواج ، النظم الاساسية المنقحة فى جزيرة الأمير ادوارد ١٩٢٤ ، ج - عين - ١٧ ،

ذلك انه بموجب شروط قانون الزواج ، يتعين على الطرفين اللذين يعترضان الزواج أن يكونا قد بلغا ١٦ سنة من العمر ، باستثناء حالة الأنثى التى يتضح عن طريق

شهادة من طبيب ممارس مؤهل حسب الاصول أنها اما حامل أو أم لطفل على قيد الحياة .

ويتعين على الاشخاص ممن هم دون سن ١٨ سنة أن يحصلوا على موافقة ممن ذويهم ، أو من الشخص المخول له ذلك عندما يكون الوالدان متوفيين أو غير مؤهلين لذلك من الناحية العقلية . ويجوز لقاضي المحكمة المقاطعة أمرا بالاغناء من الموافقة .

ويتعين على الطرفين اللذين يعتزمان الزواج الحصول على اذن من شخص يتولّى اصدار الاذونات يعينه رئيس حكومة المقاطعة . وللحصول على ذلك الاذن يتعين على الطرفين دفع الرسم المطلوب (خمسة دولارات فى عام ١٩٨٢) ، وأن يقدموا افادة ببيانات تفصيلية مكتوبة بالشكل المطلوب ، وشهادة ميلاد ، ويسلموا الشهادة المطلوب حفظها بموجب قانون الفحص الصحى قبل الزواج .

وينص قانون الفحص الصحى قبل الزواج على أن كل شخص ينوى الزواج فى المقاطعة يخضع لفحص حالته / حالتها الصحية بواسطة طبيب . والهدف من الفحص هو تحديد وجود أى اصابة بمرض الزهري . ويخطر طرفا الزواج وكذلك كبير موظفى الصحة فى المقاطعة بنتائج الفحص . ومع ذلك ، فان نتائج الفحص لاتكون متضمنة فى الشهادة المطلوبة لاصدار اذن الزواج وليس لها أى تأثير على القرار الخاص باصدار الاذن .

وقد أعيد تحديد العلاقة بين الزوج والزوجة فى قانون اصلاح قانون الأسرة ، النظم الاساسية المنقحة فى جزيرة الأمير ادوارد ١٩٧٨ ، ج - ٦ ، الذى أقر عام ١٩٧٨ . والفروض الاساسية فى هذا القانون هى أن الزواج شركة ، وأن الزوجين يسهمان معا فى هذه الشركة فيما يتعلق برعاية الأطفال أو ادارة المنزل أو التدبير المالى ويحق لكل منهما نصيبا متساويا من أصول الأسرة ، وانه ينبغى ان يكون للمرأة المتزوجة نفس ما للرجل المتزوج من التزامات وفرض قانونية . ويتناول القانون بشكل رئيسى ممتلكات الأسرة (أصول الأسرة) والتزامات الدعم فى الأسرة .

وقد حددت أصول الأسرة " فى القانون على أنها تعنى بيت الزوجية والممتلكات التى يحوزة أحد الزوجين أو كليهما والتى تستخدم بالطريق العادى أو يتمتع بها الزوجان أو واحد أو اكثر من اطفالهما فى حين يقيم الزوجان معا لأسباب تتعلق بالمأوى او الانتقال لاغراض تتعلق بالأسرة أو بالتعليم أو بالترويح أو لأسباب اجتماعية أو جمالية ، وتتضمن بين أشياء أخرى - الأموال المودعة فى حساب لدى بنك قانونى ، أو فى مكتب مدخرات أو لدى اتحاد اثتمانى أو فى شركة استثمارية حيث يستخدم الحساب عادة لأغراض الماوى أو الانتقال أو من أجل الأسرة أو التعليم أو الترويح أو لأسباب اجتماعية وجمالية .

" بيت الزوجية " هو من الممتلكات التى يكون للشخص المتزوج مصلحة فيها يكون شاغلا لها أو يكون قد شغلها هو وزوجه " (زوجته) كقمر أسرى لهما .

وينص القانون على أنه ليس لأحد الزوجين أن يتصرف فى بيت الزوجية أو يثقله بأى

اختصاص الا اذا اشترك الطرف الآخر فى الصك أو وافق على العملية ، أو يكون الطرف الآخر قد تخلى عن كل الحقوق فى المنزل عن طريق اتفاق بالانفصال ، أو تكون العملية قد أجزت بأمر المحكمة ، أو يكون قد صدر أمر بالتنازل عن البيت بوصفه بيت الزوجية ، أو ان يكون البيت غير مخصص كهيت للزوجية بموجب القانون وأن يكون هناك صك مسجل وغير ملغى يخصص مكانا آخر كهيت للزوجية يخص الزوجين .

وفى حالة الطلاق ، أو ابطال الزواج ، أو الانفصال يحق للزوجين تقسيم موجودات الأسرة الى أنصبة متساوية فى قيمتها بغض النظر عن ملكية الزوجين للموجودات حسبما يمكن تحديده للأغراض الأخرى . وتقوم محكمة الأسرة بتقرير قسمة الموجودات بنسب على طلب من أحد الزوجين . وعند التقسيم تأخذ المحكمة فى اعتبارها الأسهم التى كان يمتلكها كل من الزوجين عندما دخلا فى علاقة الزواج . ويمكن للمحكمة أن تجرى تقسيما لموجودات الأسرة يسفر عن أنصبة غير متساوية اذا ما رأت ان التقسيم الى أنصبة متساوية سيكون غير عادل ، بعد مراعاة عدد من الاحتمالات الواردة فى القانون .

وفىما يتعلق بالتزامات الاعالة ينص القانون على أن كل من الزوجين ملزم باعالة نفسه واعالة الطرف الآخر ، وفقا للحاجة ، وقدر استطاعته (القسم ١٦) .

(٣) التدابير الرامية الى تيسير تكوين أسرة كالاغانات أو منح الانشاء ، وتدبير المسكن والمنافع الأخرى .

ربما تؤدى التدابير الرامية الى المحافظة على الأسرة وتعزيزها وحمايتها والتي سوف نستعرضها فيما بعد الى تيسير تكوين الأسرة بصورة غير مباشرة .

(٤) التدابير الرامية الى المحافظة على الأسرة وتعزيزها وحمايتها مثل المخصصات الأسرية ، وتسهيلات الاعفاء من الضرائب ، ومؤسسات رعاية الطفل ، الخ .

تسهم تدابير مختلفة فى المحافظة على الأسرة وتعزيزها وحمايتها. فبموجب قانون اصلاح قانون الأسرة ، النظم الاساسية فى جزيرة الأمير ادوارد ١٩٧٨ ، ج - ٦ ، على الزوجين التزام باعالة بعضهما بعضا ، وعلى الوالدين التزام باعالة أطفالهما وعلى الأبناء غير القصر التزام باعالة والديهم ، ويحدث ذلك فى جميع الأحوال طبقا للحاجة وحسب الاقتدار .

وفى حالة ما اذا تعذر على شخص تقديم النفقة لمن يعولهم يجوز لمحكمة الأسرة ، بناء على طلب ، أن تأمر بتقديم تلك النفقة وتحدد مبلغها .

ومقدور الأسر التى لا تستطيع تلبية احتياجاتها أن تحصل على مساعدة من المقاطعة بموجب شروط قانون المساعدة لتحقيق الرفاه ، النظم الاساسية المنفحة فى جزيرة الأمير ادوارد ١٩٧٤ ، ج - ٤ - ٤ ، وسيتم شرح تفاصيل هذا القانون تحت القسم ألف من المادة ١١ أدناه .

وينص قانون اعانة المعالين لشخص متوفى ، النظم الاساسية المنقحة فى جزيرة الأمير ادوارد ١٩٧٤ ، ج - دال - ٦ ، على انه عندما يكون المتوفى قد اتخذ التدابير الكافية لاعالة من كان يعولهم والانفاق عليهم أو على أى منهم بصورة ملائمة، يجوز للمحكمة العليا لجزيرة الأمير ادوارد أن تأمر، بناءً على طلب من المعالين أو نيابة عنهم أو عن أى منهم ، باستقطاع ما تراه ملائماً من ميراث المتوفى بغية توفير الاعالة المناسبة لمن كان يعولهم أو على أى منهم (القسم ٢) .

يجوز للمحكمة ، بناءً على اعتبارات معينة ، ان تأمر أى شخص استفاد أو سوف يستفيد من عملية التنازل ، ان يدفع الى منفذ الوصية أو القائم على ادارتها أو الموصى له أو للمعالين أو لاي منهم ، حسبما قد تشير به ، وذلك المبلغ الذى تراه كافياً للاعالة المناسبة للمعالين أو أى منهم ، اذا ظهر للمحكمة

وبالاضافة الى ذلك - بناءً على طلب باصدار أمر :

(١) ان المتوفى قام خلال السنة السابقة على وفاته بالتنازل عن جانب كبير بدرجة غير معقولة من الممتلكات الفعلية أو الشخصية :

' ١ ' بوصفه هدية مباشرة لشخص من بين الاحياء سواء بطريق النقل أو التسليم، أو باعلانه وديعة قابلة للالغاء أو غير قابلة للالغاء أو خلافة ، أو

' ٢ ' تكون قيمته قد تجاوزت وقت التنازل المقابل المادى الذى حصل عليه المتوفى بناءً على ذلك ، و

(ب) أن هناك موجودات فى ممتلكات المتوفى غير كافية لتوفير الاعالة والدعم الكافيين للمعالين أو لاي منهم . يجوز للمحكمة بناءً على اعتبارات معينة ، أن تأمر أى شخص استفاد أو سوف يستفيد من عملية التنازل ، أن يدفع الى منفذ الوصية أو القائم على ادارتها أو الموصى له أو للمعالين أو لاي منهم ، حسبما قد تشير به ، ذلك المبلغ الذى تراه كافياً للاعالة المناسبة للمعالين أو لاي منهم ، اذا ظهر للمحكمة

ويهدف مرفق مديرة المنزل الزائرة الى مساعدة الافراد والاسر على المحافظة على النظام المعتاد خلال اوقات الأزمة . ويستعان بمديرة المنزل حيث تكون هناك فى منزل ما اوضاع طارئة لا تتوفر خلالها الموارد لمواجهة الأزمة على نحو ملائم . وتشمل تلك الاوضاع هجر أحد الوالدين للأسرة أو وفاته ، وايداع أحد الوالدين المستشفى ، والمرض والنقاهة لأحد الوالدين فى المنزل عندما يكون هناك أطفال ولا توجد اية مساعدة اخرى يمكن تقديمها .

وتقدم تسهيلات رعاية الطفل للوالدين عن طريق القطاع الخاص أو عن طريق العاملين المعتمدين في المجتمع لتوفير الرعاية للأطفال . وتصرح المقاطعة بتلك التسهيلات بموجب قانون مرافق رعاية الطفل ، النظم الأساسية في جزيرة الأمير ادوارد ١٩٧٤ ، ج ، جيم - ٥ . وتوفر وزارة الصحة والخدمات الاجتماعية المعلومات والتوجيه للوالدين في اختيار تسهيلات رعاية الطفل لأطفالهما . ويمكن للوالدين اللذين يحتاجان الى هذه الرعاية أن يحصلوا على اعانات مالية من اجل الرعاية الخارجية لأطفالهما .

وتشمل الخدمات الأخرى التي توفر للأسهر خدمات تقدمها مرضات الصحة العامة والكائس والهيئات المجتمعية .

وتتحمل الحكومة الاتحادية مسؤولية مخصصات الأسرة وتسهيلات اغناء الدخل من الضريبة .

وفيما يتعلق بالاغناءات الضريبية ، تعفى السلع الآتية من ضريبة البيعات التي تفرضها المقاطعة : الغذاء والملابس والأحذية والأدوية المشار بها ، وأدوات النظافة والمواد العازلة والكهرباء ومعدات حرق الخشب وجميع منتجات التدفئة .

باء : حماية الأمومة

(١) القوانين الأساسية والنظم الادارية والاتفاقات الجماعية التي تنظم الجوانب المختلفة لحماية الأمومة وأحكام المحاكم ذات الصلة ، ان وجدت

سيجرى استعراض القوانين الأساسية التي تشمل احكاما تتناول حماية الأمومة فيما بعد . وتشتمل على ما يلي :

قانون العمل ، النظم الأساسية المنقحة في جزيرة الأمير ادوارد ١٩٧٤ ، ج - لام

١ -

قانون اصلاح قانون الأسرة ، النظم الأساسية في جزيرة الأمير ادوارد ١٩٧٨ ،

ج - ٦

قانون التنفيذ المتبادل لأوامر الاعالة ، النظم الأساسية المنقحة في جزيرة

الأمير ادوارد ١٩٧٥ ، ج - صاد - ٨

قانون تقديم المساعدة لتحقيق الرفاء ، النظم الأساسية المنقحة في جزيرة

الأمير ادوارد ١٩٧٤ ، ج - ثا - ٥

قانون تعويض العمال ، النظم الأساسية المنقحة في جزيرة الأمير ادوارد ١٩٧٤ ،

ج - ثا - ١٠

قانون الحوادث المميتة ، النظم الأساسية في جزيرة الأمير ادوارد ١٩٧٨ ، ج - ٧

قانون اعانة المعالين لشخص متوفى ، النظم الأساسية المنقحة في جزيرة الأمير

ادوارد ١٩٧٤ ، ج - دال - ٦

وسوف يجرى كذلك استعراض برامج مختلفة تتعلق بصفة خاصة " بالمساعدة والحماية قبل الولادة ومعدّها " ، واتفاقات جماعية تتعلق بصفة خاصة بأجازة الوضع للعاملات الحوامل .

(٢) المساعدة والحماية قبل الولادة ومعدّها ، بما فى ذلك الرعاية الطبية والصحيحة والاعانات الأخرى، بغض النظر عن الحالة الاجتماعية

يقدم النظام الصحى فى جزيرة الأمير ادوارد خدمة طبية مجانية ويتيح للأمهات اللاتي فى حالة وضع دخول المستشفيات . وتم معظم حالات الولادة فى المستشفيات حيث تلقى الأم والمولود كل العناية الطبية اللازمة .

وقبل الولادة ، تستطيع الأمهات اللاتي تنتظرن وضع مولودهن حضور دروس ما قبل الولادة التى يقدمها مرضات الصحة العامة . وإذا تعذر حضور الأمهات تقدم احدى المرضات التعليم الفردى فى المنزل . وتقوم مرضة من الصحة العامة بزيارة الأم فى المستشفى ثم تزورها مرة أخرى بعد عودة الأم والطفل من المستشفى . وتتوافر المرضات لمساعدة الأمهات على الاساليب الصحية لرعاية الطفل . وإذا ما حدثت مشكلة ، فان المرضة تعاون فى الحصول على المساعدة الطبية الصحيحة .

(٣) المساعدة والحماية الخاصتين المقدمتين للأمهات العاملات بما فى ذلك الأجازة مدفوعة الأجر أو الاجازة المشفوعة باعانات الضمان الاجتماعى ، والضمانات ضد الفصل خلال فترة معقولة من ولادة الطفل

توجد التدابير المتعلقة بأجازة الوضع للعاملات الحوامل فى قانون العمل ، النظم الاساسية المنقحة فى جزيرة الأمير ادوارد ١٩٢٤ ، ج - لام - ١ ، أساساً ، وكذلك فى اتفاقات جماعية بين العاملين وأصحاب العمل .

وقد قامت الجمعية التشريعية لجزيرة الأمير ادوارد فى ٧ آيار / مايو ١٩٨٢ بتعديل قانون العمل بأن أدخلت فى الجزء الخاص بمعايير العمالة من القانون ، أحكام أجازة الوضع التى تكفل للعاملات الحوامل اللاتي كن يعملن لدى صاحب العمل لفترة ١٢ شهراً متصلة أو أكثر ، أجازة وضع بدون أجر لمدة أحد عشر اسبوعاً على الأقل قبل الموعد المقرر للولادة ولمدة ستة اسابيع بعد الموعد الفعلى للولادة . وتكفل الأحكام الجديدة للعاملة أيضاً العودة الى العمل فى الوظيفة التى كانت تشغلها فى الوقت الذى بدأت فيه تلك الأجازة أو فى وظيفة مناظرة دون أن تفقد أقدميتها أو مزايا المعاش . وتضمن التشريع الجديد أيضاً منح أجازة تهنى بدون أجر للموظفة التى تتهنى طفلاً عمرة ست سنوات أو أقل . والحد الاقصى لأجازة التهنى بدون أجر هو ستة اسابيع .

وسوف نستعرض فى الفقرات التالية أحكام اجازة الوضع الخاصة بالاتفاقات الجماعية فى القطاع العام . وتغطى هذه الاتفاقات الفئات التالية من العاملات : موظفات الخدمة المدنية العاملات فى حكومة المقاطعة ، والمرضات العاملات فى المستشفيات العامة وغيرهن من عاملات المستشفيات ، والمدربات العاملات فى المدارس العامة ، والمرضات العاملات فى الخدمات الخاصة بالادمان .

وينص الاتفاق المبرم بين حكومة المقاطعة جزيرة الامير ادوارد وبين اتحاد الخدمه العامة فى الجزيرة على انه يجوز لهيئة التوظيف أن تمنح العاملات اجازة بدون أجر لمدة تصل الى أربعة أشهر متصلة لأسباب الولادة أو التبنى، وانه عند انتهاء مدة الاجازة المصرح بها ، تعود الموظفة الدائمة الى نفس الوظيفة التى كانت تشغلها قبل بدء الاجازة (المادة ٢٤) .

وسوجب الاتفاق الجماعى المبرم بين المستشفيات العامة فى جزيرة ادوارد وبين لجنة المساومة الجماعية بالمقاطعة التى تنوب عن المرضات العاملات فى تلك المستشفيات ، تستطيع الموظفات الحوامل الحصول على اجازة لمدة خمسة أشهر بدون أجر من أجل الوضع . وقبل الحصول على اجازة الوضع ، يمكن ان تمنح الموظفة اجازة مرضية ، كما ينص على ذلك الاتفاق ، بسبب المتاعب المرتبطة بالحمل باستثناء الولادة الطبيعية ، على ان تكون ملازمة للفراش بأوامر الطبيب خلال تلك المدة .

ويوجب الاتفاق عودة الموظفة المائدة الى العمل من اجازة الوضع الى وظيفتها السابقة .

وينص كذلك على اجازة خاصة بدون أجر لمدة تصل الى أربعة أشهر تمنح للموظفة التى تتبنى طفلاً .

وتتضمن الاتفاقات المبرمة بين خدمات الادمان (يوجد ثلاثة من تلك الاتفاقات فى المقاطعة) وبين موظفيها الممثلين بواسطة لجنة المساومة الجماعية بالمقاطعة أحكاماً مماثلة لتلك التى ذكرناها آنفاً ، بيد أن مدة اجازة الوضع أو التبنى تبلغ ستة أشهر بدلا من خمسة وأربعة كما فى الحالة السابقة .

وللعاملات فى المستشفيات ، باستثناء المرضات اللاتى شملهن الاتفاق الأول الذى استمرضناه فيما سبق ، والطبيبات وعضوات الادارة غير المشتركات فى نقابات عمالية ، الحق فى اجازة وضع بموجب الاتفاق الجماعى المبرم بين المستشفيات العامة فى جزيرة الأمير ادوارد وبين اتحاد موظفى المستشفيات العامة .

وسوجب الاتفاق ، تستطيع الموظفات الحوامل الحصول على اجازة بدون أجر لمدة أقصاها خمسة أشهر قبل الولادة أو أثناءها أو بعدها . وبإمكان صاحب العمل أن

يطلب من الموظفة الحامل ان تبدأ اجازة بدون أجر في الوقت الذي لا تستطيع فيه أداء واجبات وظيفتها بالشكل المعقول ، أو اذا تأثر أداؤها ماديا بالحمل .

وقبل حصول الموظفة على اجازة الوضع ، تمنح اجازة مرضية مدفوعة الأجر عندما تودع أحد المستشفيات نتيجة متاعب مرتبطة بالحمل ، باستثناء الوضع وأن تلزم الفراش بأوامر الطبيب فور دخولها المستشفى . وتمنح أيضا مزايا الاجازة المرضية خلال اجازة الوضع فيما يتعلق بالظروف التي تتطلب دخول المستشفى أو ملازمة الفراش التي تعزز بشهادة موقعة من طبيب ممارس مؤهل .

ويوفر الاتفاقي الحماية ضد انتهاء العمل بسبب الحمل بالنسبة للموظفات اللاتسي قضيي عامًا واحدًا على الأقل في الخدمة ، كما يقر حق الموظفة في العودة الى وظيفتها على نفس مستوى وظيفتها السابقة على قيامها بالاجازة ، عند عودتها الى العمل .

وأخيرًا ، فان مذكرة الاتفاقي المبرم بين مقاطعة جزيرة الأمير ادوارد وبين اتحاد مدرسي الجزيرة تخول للمدرسات الحوامل القيام بأجازات لأغراض الوضع . وموجب الاتفاقي ، يسمح للمدرسة بالقيام باجازة لمدة عشرة ايام كحد أقصى من اجازتها مدفوعة الأجر لكل سنة دراسية من أجل الوضع ، والقيام باجازة اضافية بدون أجر لمدة اجمالية تصل الى ١٥ اسبوعًا ، أو ٢٠ اسبوعًا بشهادة طبية تفيد بأن الموظفة لا يمكنها العودة الى العمل قبل تلك المدة .

ويحق للموظفة الحصول على اجازة لمدة عشرة ايام مدفوعة الأجر ، ومدد فترة الاجازة بدون أجر الى أربعة أشهر من أجل تبني طفل .

وعن اتمام مدة الاجازة ، تعود المدرسة الى نفس الوظيفة التي كانت تشغلها قبل بدء الاجازة .

وينص الاتفاقي ايضا على أن تمنح المدرسة اجازة عندما يكون هناك عدد من حالات الحصبة المدرسة التي تقوم بالتدريس فيها يكفي لتعريض حياة الجنين للخطر .

وكما شرحنا في الجزء الثاني من هذا التقرير متناولين التدابير الاتحادية ، فان الحكومة الاتحادية تقدم اعانات الوضع بموجب شروط قانون التأمين ضد البطالة ، ١٩٧١ .

(٤) تدابير محددة ، ان وجدت ، لصالح الأمهات العاملات اللاتي تمارسن مهنا حرة أو تشاركن في مشروع أسرى ، ووصفة خاصة في الزراعة أو في مهن وحرف بسيطة ؛ بما في ذلك الضمانات الكافية ضد فقدان الدخل

تحظى الأمهات المشاركات في مشروع أسرى بحماية قانون اصلاح قانون الأسرة ، النظم الاساسية في جزيرة الامير ادوارد ، ١٩٧٨ ، ج - ٦ ، الذي ينص على أنه " عندما يكون أحد الزوجين الحاليين أو السابقين قد أسهم بعمل أو مال أو بماله قيمة

ماليه ، فيما يتعلق بحيازة ممتلكات - غير موجودات الأسرة - يكون للطرف الاخر منفعة فيها ، أو بادارتها أو بصيانتها أو بتشغيلها أو بتحسينها ، فانه يجوز المحكمة أن تأمر - بناءً على طلب مقدم : (أ) بدفع مبلغ من المال كتمويض عن ذلك أو (ب) بمنح نسبة من الفائدة التي يحصل عليها الطرف الآخر أو السابق من الممتلكات تتناسب مع حجم المساهمة " (القسم ١ (١)) .

(٥) تدابير محددة تستهدف مساعدة الأمهات في اعالة أطفالهن في حالة وفاة الزوج أو تغيبه

توجد امكانات مختلفة لتقديم المساعدة للأمهات لمساعدتهن على اعالة أطفالهن في حالة وفاة الزوج أو تغيبه .

وموجب قانون اصلاح قانون الاسرة ، النظم الاساسية في جزيرة الامير ادوارد ١٩٢٨ ، ج - ٦ ، يلتزم الزوجان باعالة بعضهما بعضاً وأن يعولا أطفالهما . وفي حالة غياب الزوج ، تستطيع الأم المعالة ، بناءً على ذلك ، أن تحصل منه على معونة لنفسها ولأطفالها على قدر حاجتهم ، وفي حدود طاقته .

ويمكن ان تصدر محكمة أمرا الى الزوج بأن يقدم ذلك الدعم بالقدر الذي تحدده المحكمة . وينص القانون على التدابير الخاصة بارغامه على تنفيذ الأمر ، بما في ذلك الحجز على الأجور .

وموجب قانون التنفيذ المتبادل لأحكام الاعالة ، النظم الاساسية المنقحة في جزيرة الامير ادوارد ١٩٢٤ ، ج - ٨ ، يستطيع المستفيد من حكم الاعالة تنفيذ هذا الحكم في أية مقاطعة في كندا ، وفي أى جزء من دول الكومنولث البريطاني أو اي دولة أجنبية تتعامل بالمثل فيما يتعلق بتنفيذ اوامر الاعالة .

وموجب قانون المساعدة لتحقيق الرفاء ، النظم الاساسية المنقحة في جزيرة الامير ادوارد ١٩٢٤ ، ج - ٤ ، يحق لجميع الاشخاص المحتاجين الحصول على مساعدة رفاء . وللأغراض المتعلقة بالقانون فان " الشخص المحتاج "

" (أ) هو الشخص غير القادر على اعالة نفسه أو أسرته بالقدر الكافي استنادا الى اختيار يربط بين مسؤولياته وبين ممتلكاته المتاحة لمواجهة تلك المسؤوليات ، وذلك لسبب

- (أ) عجزه عن الحصول على عمل ،
- (ب) فقدان المائل الرئيسي للأسرة بالموت أو خلافه ،
- (ج) المرض أو العجز أو السن أو بسبب آخر ، أو

' ٢ ' شخص دون سن الثامنة عشرة الذى يخضع لرعاية أو كفالة هيئة لرعاية
الطفل أو يخضع لاشرفائها وسيطرتها ،

' ٣ ' الربيب ، و

' ٤ ' الشخص الذى تنطبق عليه الاوصاف الواردة فى الفقرات الفرعية ' ١ ' أو ' ٢ ' أو ' ٣ '
قبل وفاته ، بما فى ذلك الانفاق من تركته على الأغراض المتعلقة بالجنازة
والدفن .

ويحق لارملة العامل المعالة التى توفى زوجها نتيجة حادث ناجم عن العمل أو
خلاله الحصول على تعويض بموجب شروط قانون تعويض العمال ، النظم الاساسية المنقحة
فى جزيرة الأمير ادوارد ١٩٢٤ ، ج - ٣ - ١٠ ، ويتكون التعويض من دفع مبالغ اجمالى
دفعات شهرية ثم بعد ذلك لها ولكل طفل من أطفالها دون سن السادسة عشرة . و إذا
تزوجت الأرملة من جديد ، يتوقف حقها فى التعويض ، ولكنها تظل مؤهلة للحصول على
مبالغ شهرية لمدة اثنى عشر شهرا ، وتستمر المدفوعات الخاصة بأطفالها الى أن يبلغوا
سن السادسة عشرة .

وتستطيع الزوجة المعالة والمتزوجة زواجا عرفيا أن تحصل ايضا على تعويض اذا
عاشت مع الشخص المتوفى لمدة خمس سنوات تسبق وفاته مباشرة أو لمدة عامين اذا كان
للزوجين طفل أو أكثر .

وينص قانون الحوادث القاتلة ، النظم الاساسية فى جزيرة الامير ادوارد ١٩٢٨ ،
ج - ٧ ، على أنه عندما تكون الوفاة ناتجة عن عمل جائر ، يكون الفاعل مسؤولا عن
دفع تعويضات عن الاضرار لمن يعولهم المتوفى .

وأخيرا ، وكما سبق أن شرحنا تحت المادة ١٠ ، القسم الف (٤) أعلاه ،
ينص قانون اعانة المعالين لشخص متوفى ، النظم الاساسية المنقحة فى جزيرة الامير ادوارد
١٩٢٤ ، ج - ٦ - ٦ ، على أنه باسكان المحكمة العليا للمقاطعة أن تأمر بمخصصات
من ممتلكات الشخص المتوفى لاعالة من كان يعولهم عندما لا يترك المتوفى مخصصات كافية
لاعالتهم .

جيم - حماية الأطفال والشباب

(١) القوانين الاساسية ، والانظمة الادارية والتدابير الاخرى بما فى ذلك الاتفاقات
الجماعية وأحكام المحاكم ، ان وجدت ، الدامية الى حماية ومساعدة جميع الأطفال
والشباب بغية اتاحة الفرص والتسهيلات لهم فيما يتعلق بنموهم البدنى والنفسى
بطريقة صحية وبدون تفرقة أو تمييز على أساس المولد أو المنشأ الاجتماعى أو أية
أحوال أخرى

وردت التدابير القانونية الرئيسية التي تتناول حماية الاطفال فى قانون خدمات الاسرة والطفل ، النظم الاساسية فى جزيرة الامير ادوارد ١٩٨١ ، ج - ١٢ ، وفى قانون التبنى ، النظم الاساسية المنقحة فى جزيرة الامير ادوارد ١٩٧٤ ، ج - ألف - ١ ، وفى قانون الحد الأدنى لسن العمل ، النظم الاساسية المنقحة فى جزيرة الامير ادوارد ١٩٧٤ ، ج - ميم - ١١ . ويمكن أن توجد كذلك تدابير أخرى ذات صلة بالموضوع فى قانون المساعدة لتحقيق الرفاه ، النظم الاساسية المنقحة فى جزيرة الامير ادوارد ١٩٧٤ ، ج - دال - ٦ ، وفى قانون اصلاح قانون الأسرة ، النظم الاساسية فى جزيرة الأمير ادوارد ١٩٧٨ ، ج - ٦ ، وفى قانون المدارس ، النظم الاساسية المنقحة فى جزيرة الأمير ادوارد ، ج - قاف - ٢ ، وفى قانون تعويض العمال ، النظم الاساسية المنقحة فى جزيرة الأمير ادوارد ١٩٧٤ ، ج - ثاء - ١٠ . وسوف يجرى استعراض الأحكام ذات الصلة فى هذه القوانين فيما بعد تحت العناوين المناسبة .

وينبغى فى البداية ملاحظة أن التشريع المتعلقه بالاطفال يستهدف اساسا حمايتهم وأنه يولى بشكل عام أولوية لتوفير أفضل مصلحة للطفل " . وغالبا ما يكون هذا المفهوم صريحا فى التشريع كما هو الحال مثلا فى قانون خدمات الأسرة والطفل . ويقضى القسم ٢ من هذا القانون بأنه فى حالة تنفيذه وتفسيره ، يولى الاهتمام الأكبر لتحقيق أفضل مصلحة للطفل . وسوجب القانون تعنى عبارة "أفضل مصلحة للطفل" أن يكون ذلك فى ظل الظروف التى تراعى - علاوة على كل الاعتبارات الأخرى المتصلة بالموضوع - ما يلى :

- (أ) حاجة الطفل الى الرعاية والتوجيه المستمرين من جانب ابيه
- (ب) صحة الطفل العقلية والعاطفية والبدنية بما فى ذلك أية احتياجات خاصة فيما يتعلق بالرعاية والعلاج ؛
- (ج) آراء الطفل وأفضلياته حيثما أمكن تحقيق تلك الآراء والأفضليات ؛
- (د) الحب والعاطفة والروابط القائمة بين الطفل وكل شخص يؤتمن أو قد يؤتمن على رعاية الطفل ؛
- (هـ) قدرة كل من الوالدين على تأدية التزاماته الابوية بصورة سليمة ؛
- (و) قدرة كل شخص على ممارسة حقوق وواجبات الرعاية كما يمارسها الوالد ؛
- (ز) سلامة الطفل المادية والفكرية والروحية ؛
- (ح) أهمية العلاقات الأسرية فى حياة الطفل ونموه وتطوره .

(٢) التدابير الخاصة المتعلقة برعاية وتعليم الأطفال المنفصلين عن أمهاتهم أو المحرومين من أسرة ، والأطفال المعاقين بدنيا أو عقليا أو اجتماعيا ، و القصر المنحرفين

بموجب قانون اصلاح قانون الأسرة ، يلتزم الوالدان فى حدود قدرتهما ، بأن يوفرنا الاعالة ، حسب الحاجة لأولادها غير المتزوجين والذين لم يبلغوا ١٨ عاما .

وسوجب قانون خدمات الأسرة والطفل يجوز لمدير رعاية الطفل ان يقدم ويوفر

رعاية الطفل اللازمة لمساعدة الوالدين ، عند الضرورة ، في توفير الرعاية لأطفالهم الذين قد يحتاجون الى حماية . ويستطيع مدير رعاية الطفل أيضا ان يتخذ تدابير لاختيار المكان الملائم لرعاية الطفل الذي يهمل الوالد أو الشخص القائم على رعايته / رعايتها أو يرفض أو يعجز عن توفير الخدمات والمساعدة التي يحتاج اليها الطفل لكونه معاق أو عاجز بدنيا أو عقليا أو عاطفيا . وتشمل التدابير اخراج الطفل المحتاج للحماية من رعاية والديه / والديها أو الوصى عليه / عليها .

وينص القانون على أنه حيثما يبدو لمدير رعاية الطفل أن طفلا غير قادر على العناية بنفسه / بنفسها يعيش بشكل مؤقت بدون أى شخص قادر على العناية به / بها فى بيته / بيتها ، يجوز للمدير أن يعين شخصا فى المنزل كمديرة منزل لكى ترعى الطفل خلال هذه الفترة المؤقتة .

وينص القانون أيضا على ان الوالد أو أى شخص آخر يقوم بالفعل برعاية طفل ، يستطيع أن يبرم اتفاقا مع مدير رعاية الطفل أو مع وكالة يوافق عليها رئيس حكومة المقاطعة تنقل بموجبه رعاية الطفل أو الوصاية اليه بشيكل مؤقت أو دائم الى المدير أو الوصى الوكالة .

وفى جميع الحالات التى يوضع الطفل فيها فى رعاية أو وصاية مدير رعاية الطفل أو وكالة يوافق عليها رئيس حكومة المقاطعة ، يكون للمدير أو للوكالة سلطة تحديد خطة لرعاية الطفل ، بما فى ذلك المسائل الخاصة بتحديد المكان المناسب له وامكانية حصوله أو احواله الى الخدمات الطبية والاجتماعية وتوفير فرص التعليم والتدريب التى تتمشى مع مقدرة الطفل الذهنية وال عاطفية ومع احتياجاته

وينص قانون المساعدة لتحقيق الرفاه على تقديم المساعدة للأشخاص المحتاجين اليها بما فى ذلك : الأشخاص الذين يكونون ، بسبب فقدان العائل الرئيسى للأسرة بالموت أو خلاقه أو بسبب العجز ، غير قادرين على اعالة أنفسهم بالقدر الكافى ، والأشخاص دون سن الثامنة عشرة الذين يكونون فى رعاية أو كالة هيئة لرعاية الطفل أو تحت اشرافها أو سيطرتها ، والرييون .

وكما شرحنا سلفا تحت المادة ١٠ ، القسم ألف (٤) ، تتخذ التدابير بموجب قانون اعانة المعالين لشخص متوفى ، لاعالة المعالين لشخص توفى من ممتلكات المتوفى عندما لا يكون ذلك الشخص قد ترك مخصصات كافية لاعالتهم . ويشمل تعريف "المعال" ابن المتوفى الذى هو دون سن ١٨ سنة وقت الوفاة ، والطفل الذى يبلغ ١٨ سنة من العمر أو يزيد ويكون غير قادر على كسب معاشه بسبب عجز عقلى أو بدنى .

وفىما يتعلق بالتعليم ينبغى ملاحظة أن جميع الأطفال الموجودين مع والدين ربيين أو فى منزل للرعاية ، أو فى حماية المقاطعة ، يدمجون فى النظام المدرسى . ويحصلون عند الضرورة على مساعدة خاصة .

وتوجد تسهيلات خاصة فى المدارس للطلاب الذين يستخدمون كراسى متحركة وللطلاب الصم أو المكفوفين وعادة ما يوضع الأطفال متعددى العاهات فى احدى المدرستين اللتين أنشئتتا فى المقاطعات الواقعة على المحيط الاطلسى لايواثهم - مدرسة سـير فريدريك فريزر للمكفوفين فى هاليفاكس ، نوفاسكوشيا ، والمركز الاطلسى لسكن المعاقين فيما يتعلق بحاسة السمع فى أمهرست ، نوفاسكوشيا . ويدير هاتين المؤسستين اتحاد التعليم الخاص بالمقاطعات الواقعة على المحيط الاطلسى وتقوم بتمويلهما المقاطعة الاطلسية الأربع .

ويمكن تبني الاطفال المحرومين من أسرة أو أى اطفال أو أى شخص تجاوز ٢١ عاما عن طريق أشخاص آخرين بموجب شروط قانون التبني ، النظم الاساسية المنقحة فى جزيرة الامير ادوارد ١٩٧٤ ، ج - ألف - ١ .

وبموجب القانون يستطيع أى شخص يبلغ من العمر ٢١ عاما أو اكثر أن يطلب تبني شخص آخر أصغر منه سنا . ويستعرض الطلب قاضى يستطيع أن يستصدر أمرا من المحكمة لكى يتبنى صاحب الطلب الطفل أو شخص آخر . وبموجب ذلك الأمر من المحكمة ، يصبح الشخص المتبنى بمثابة طفل الوالد الذى تبناه فيما يتعلق بكل الأغراض وينتمى كونه طفلا للشخص الذى كان والده / والدها قبل أمر التبني .

ويتعين اتباع أحد طريقين رئيسيين قبل أن يكون بالامكان منح أمر التبني . ففى الطريق الاول ، عندما يريد شخص أن يتبنى طفلا دون ١٦ سنه من العمر ولم يجعله مدير رعاية الطفل أو وكالة يوافق عليها رئيس حكومة المقاطعة يصاحب ذلك الشخص ليوفر له خدمات الرعاية ، يتعين على ذلك الشخص أن يقدم اخطارا كتابيا بما ينتويه الى مدير رعاية الطفل قبل ستة أشهر على الأقل من تقديم طلبه الى القاضى ، ومع ذلك يجوز للمحكمة ان تقلل شرط الستة أشهر اذا ما اقتنعت بأن ذلك يحقق أفضل مصلحة للطفل . وعند استلام مدير رعاية الطفل لذلك الاخطار ، يأمر باجراء تحقيق واعداد تقرير بالاشتراك مع القاضى مشفوعا بتوصية بشأن قبول أو رفض طلب التبني ، وذلك قبل الموعد المحدد لجلسة الاستماع .

وفى الحالة الثانية يمكن أولا ان يوضع الطفل عن طريق مدير رعاية الطفل أو عن طريق وكالة يوافق عليها رئيس حكومة المقاطعة ، بصحبة شخص بغرض ان يتبناه ذلك الشخص . وبعد أن يكون الطفل قد عاش مع ذلك الشخص لمدة ستة أشهر على الاقل يمكن لذلك الشخص ان يقدم طلبا لتبني طفل . ويتعين على مدير رعاية الطفل أن يرفع تقريرا الى القاضى ، عند بحث طلب التبني ، يتعلق بتحقيق الرفاه للطفل ومشيرا الى ما اذا كان من الملائم استصدار أمر بتبني مقدم الطلب للطفل .

ويلزم الحصول على موافقة الوالدين أو أحدهما ، أو موافقة الشخص الذى يكفل

الطفل بطريق قانون ، قبل اصدار أمر التبني . ويلزم ايضا الحصول على موافقة الطفل اذا كان عمره / عمرها يزيد على ١٢ عاما واذا كان سليم العقل . وفي بعض الظروف يجوز للقاضي أن يستغنى عن هذه الموافقة .

ويعتبر الشخص الذي يعطى أو يأخذ أى مبلغ أو مكافأة أو يوافق على ذلك لتدبير أو المساعدة فى تدبير طفل لأغراض التبني ، مرتكبا لجريمة ويكون مسؤولا قانونا بعد محاكمة عاجلة عن دفع غرامة لا تزيد على ٢٠٠ دولارا وفى حالة عدم الدفع يتعرض للسجن لمدة لا تزيد على ستة أشهر .

وينص فى قانون الاحداث المنحرفين ، النظم الاساسية المنقحة لكندا ١٩٧٠ ، ج ١٢ - ٣ على تدابير لرعاية القصر المنحرفين . وقد شرحت الأحكام ذات الصلة فى هذا القانون فى الجزء الثانى من هذا التقرير تحت المادة ١٠ ، القسم جيم (٢) . وقد أعلن نفاذ هذا القانون فى جزيرة الامير ادوارد فى عام ١٩٧٤ وقامت بتنفيذ حكومة المقاطعة بالاضافة الى التشريعات الاخرى الخاصة بالطفل ، وخاصة قانون خدمات الأسرة والطفل ، الذى استعرضنا أحكامه فيما سبق وكذلك سوف نستعرضها فيما يلى تحت بند (٣) .

(٣) تدابير لحماية الأطفال والشباب من الاستغلال الاقتصادى والاجتماعى وجميع أشكال الاستغلال الأخرى ، ومن الاهمال أو القسوة ومن أن يكونوا موضعا للمتاجرة .

وردت تدابير حماية الأطفال من الاستغلال أو الاهمال أو القسوة فى قانون خدمات الأسرة والطفل ، النظم الاساسية فى جزيرة الامير ادوارد ١٩٨١ ، ج ١٢ ، الذى ينص على الابلاغ الاجبارى عن اساءة معاملة الطفل واحتجاز الأطفال المحتاجين الى حماية الابلاغ الاجبارى عن اساءة معاملة الطفل

ينص القسم ١٤ من القانون على ان كل شخص يعلم أو يكون لديه من الأسباب المعقولة أو المحتملة ما يحمله على الاعتقاد بأن طفلا ما قد خذل أو هجر أو أسئمت معاملته ، يتعين عليه أن يقوم فوراً بإبلاغ ، أو التسبب فى إبلاغ هذه الظروف الى مدير رعاية الطفل أو لشرطى الذى يقوم بإبلاغها الى مدير رعاية الطفل ، وأن يقدم للقائم على رعاية الطفل المعلومات الاضافية المتاحة لديه / لديها أو المعلومات المعروفة له / لها . ويحتفظ باسم الشخص الذى يقدم ذلك الإبلاغ سرا ولا يكون مسؤولا عن أى فعل مدنى يتعلق بأية مسألة تضمنها الإبلاغ .

احتجاز الطفل المحتاج الى حماية

ينص القانون على أنه يجوز لمدير رعاية الطفل أو لأحد رجال الشرطة أن يحتجز بدون أمر أى طفل يتضح أنه فى حاجة الى حماية ويودعه فى مكان آمن .

وللأغراض المتعلقة بهذا القانون ، فان "الطفل الذى يحتاج الى حماية" هو :

- (أ) الذى لا يحصل على الرعاية أو التعليم أو الاشراف أو التوجيه أو السيطرة على النحو الملائم .
- (ب) الذى يكون فى كفاءة شخص غير قادر أو غير راغب فى رعايته ، أو الذى يؤدى سلوكه أو اسلوبه فى الحياة الى تعريض حياة الطفل للخطر ،
- (ج) الذى تساء معاملته بدنيا أو يهمل أو يستغل جنسيا أو الذى يكون معرضا لخطر سلوك ينطوى على تهديد بصورة مستمرة ؛
- (د) الذى يجبر أو يشجع على القيام بعمل لا يتناسب مع قوته / قوتها أو على اداء خدمة للجماهير بطريقة غير مقبولة بالنسبة لسنة / سنها ؛
- (هـ) الذى يكون سلوكه أو حالته أو بيئته أو رفاقه يشيرون الضرر أو يهددون باشاعة الضرر له / لها أو للآخرين ؛
- (و) الذى يتعرض لاهمال الوالد أو الشخص الذى يدخل / تدخل فى كالتة أو رفض تقديم ، أو الحصول على ، الرعاية الطبية أو الجراحية السليمة له أو تقديم العلاج اللازم لصحته / صحتها وسلامته / سلامتها حيثما يوصى بذلك طبيب ممارس طبى مؤهل ؛
- (ز) الذى تعرضت سلامته العقلية أو العاطفية أو نموه للخطر أو يحتمل ان يتعرض للخطر بسبب الافتقار الى العاطفة أو التوجيه أو النظام أو استمرار الرعاية فى حياة الطفل ؛
- (ح) الذى يتعرض لاهمال الوالد أو الشخص الذى يدخل / تدخل فى كالتة أو رفض أو عدم القدرة على تقديم الخدمات والمساعدة التى يحتاجها الطفل بسبب عجز الطفل أو اعاقته بدنيا أو عقليا أو عاطفيا ؛
- (ط) الذى يعيش فى منزل تسوده حالة من العنف الشديد ،
- (ى) الذى يخرج عن نطاق سيطرة شخص يتولى رعايته / رعايتها ؛
- (ك) الذى يعيش بعيدا عن والديه / والديها بدون موافقتهم ؛
- (ل) التى تكون حاملا وترفض أو تعجز عن أن توفر لنفسها ولطفلها قبل الولادة وبعدها احتياجات الرعاية والاحتياجات الصحية بشكل سليم وكاف .
- وينص القانون على أن تقرير ما اذا كان الطفل بحاجة الى الحماية ، والمسائل ذات الصلة بكفاءة الطفل المحتاج الى الحماية ، يتولاها القاضى بعد جلسة استماع بالمحكمة يتم خلالها الاستماع الى أقوال الوالدين . وعند القيام بذلك يتعين على المحكمة أن تعطى أولوية لتحقيق أفضل مصلحة للطفل بينما تحاول أن تتماشى فصل الطفل عن أسرته / أسرته ان أمكن .

وينص القانون على فرض عقوبات على اساءة معاملة الطفل وعلى عدم الابلاغ عن اساءة معاملته .

(٤) الأحكام المنظمة لعمل الأطفال والشباب ، بما فى ذلك الحد الأدنى لسن العمل بأجر أو بدون أجر ، وتنظيم ساعات العمل والراحة ، وحظر أو تقييد العمل الليلي والعقوبات المفروضة على انتهاكات تلك الأحكام .

(٥) التدابير المتخذة لمنع تشغيل الأطفال والشباب فى أى عمل يشكل خطرا على حياتهم ، أو يكون ضارا بمعنوياتهم أو بصحتهم أو يحتمل أن يعوق نموهم البدنى والنفسى الطبيعى والعقوبات المفروضة على انتهاكات تلك التدابير

ينص قانون الحد الأدنى لسن العمل ، النظم الاساسية المنقحة فى جزيرة الأمير ادوارد ، ١٩٧٤ ، ج - ميم - ١١ ، على عدم تشغيل أى طفل فى أى مشروع صناعى خاص أو فى أى مشروع صناعى تقوم بتنفيذه حكومة المقاطعة أو أية مؤسسة محلية . وموجب القانون ، فان " طفل " هو شخص يقل سنه عن ١٥ سنة ، ويشمل " المشروع الصناعى " :
(أ) المناجم والمحاجر وغير ذلك من أعمال استخراج المعادن من الارض ؛

(ب) الصناعات التى يتم فيها إنتاج السلع أو تغييرها أو تنظيفها أو اصلاحها أو زخرفتها أو وضع اللمسات النهائية لها أو اعدادها للبيع أو تجزئتها أو سحقها ، أو التى تحول فيها المعادن بما فى ذلك صناعة بناء السفن ، وتوليد وتوصيل الكهرباء والقوة المحركة من أى نوع ؛

(ج) تشييد أو اعادة تشييد أو صيانة أو اصلاح أو تغيير أو ازالة أى مبنى أو خط حديدى أو خط ترام أو ميناء أو حوض أو رصيف بحرى أو قناة أو مجرى مائى داخلى أو طريق أو نفق أو كوبرى أو جسر أو خط مجارى أو بئر أو منشأة تليفونيه أو تليفونية ، أو مشروع كهربائى أو مشروع غاز أو مشروع مياه أو غير ذلك من أعمال التشييد وكذلك الاعداد لأى من تلك الأعمال أو الانشاءات أو وضع الاساس لها ؛

(د) نقل المسافرين أو البضائع بالطرق أو السكك الحديدية أو بحرا عن طريق مجارى المياه الداخلية ، بما فى ذلك النولون بالنسبة للبضائع فى الاحواض وأرصعة الموانىء والمستودعات ، ولكن باستثناء النقل باليد .

ويتعين على كل صاحب عمل فى مشروع صناعى ان يحتفظ بسجل بأسماء كل الاشخاص الذين يقوم بتشغيلهم والذين تقل أعمارهم عن ١٨ عاما ، ويشمل تواريخ ميلادهم وتواريخ التحاقهم بخدمة صاحب العمل أو تركهم للعمل لديه ويكون متاحا للتفتيش عليه فى كل الأوقات .

وبناء على توصية من وزير العمل يجوز لرئيس حكومة المقاطعة ان يحدد سنا اعلى من ١٥ عاما للسماح للأشخاص الذين تقل أعمارهم عن ١٨ عاما بالالتحاق فى أعمال

بحكم طبيعتها أو بحكم الظروف التي يضطلع بالعمل في ظلها ، خطيرة على حياة وصحة ومعنويات الاشخاص المشتغلين فيها .

ولا يشمل القانون جميع مجالات العمل . وهذا يعنى أن هناك مجالات يمكن أن يعمل بها الاطفال الذين تقل أعمارهم عن ١٥ عاما دون أى تعارض مع القانون .

ولا ينطبق القانون أيضا على المشروع الصناعى الذى لا يعمل فيه الا افراد أسرة صاحب العمل باستثناء الحالة التى تكون فيها الوظيفة ، بحكم طبيعتها أو بحكم الظروف التى يضطلع بالعمل فى ظلها ، خطيرة على حياة أو صحة أو معنويات الأشخاص المشتغلين فيها . ولا ينطبق القانون أيضا على العمل الذى يقوم به الاطفال فى المدارس الفنية التى توافق وتشرف عليها الهيئات العامة .

وإذا أدين أى شخص أو مصنع أو شركة بعد تحقيق عاجل بأى انتهاك لهـذا القانون ، فانه يعاقب بغرامة قدرها ١٠٠ دولارا أو بالحبس لمدة ١٢ شهرا أو بالغرامة والحبس معا .

وينبغى ملاحظة أنه بموجب قانون المدارس ، النظم الاساسية المنقحة فى جزيرة الأمير ادوارد ١٩٢٤ ، ج - قاف - ٢ ، يعتبر الالتحاق بالمدرسة اجباريا حتى سن ١٦ سنة ، الا اذا صدر تصريح من وزير التعليم بترك المدرسة وئناء على ذلك لن يكون هناك كثير من الأطفال دون سن ١٦ سنة فى وضع يسمح لهم بالتفرغ للعمل . وهؤلاء الذين يعملون بالفعل انما يعملون أساسا فى صناعة الخدمات وعلى أساس العمل بعض الوقت .

وكمسألة سياسة ، يقوم معظم أصحاب العمل قبل النظر فى تشغيل احد الشبان ، بالتماس المشورة من مجلس تعويض العمال أو من وزارة العمل .

وينص قانون تعويض العمال ، النظم الاساسية المنقحة فى جزيرة الامير ادوارد ١٩٢٤ ج - ثا - ١٠ ، بأنه اذا قام صاحب عمل بتشغيل طفل ، فى اطار مدلول قانون الحد الأدنى لسن العمل ، فنتهكا ذلك القانون ، وقدمت دعوى بالضرر الذى لحق بالطفل ، فان هذا التشغيل غير القانونى لا يؤثر أو يضر بحق المدعى ، بيد انه يجوز للمجلس ان يستبعد الصناعة من الفئة التى تندرج فيها ، ومن ثم يكون صاحب العمل مسؤولا بصورة فردية عن دفع التعويض الذى يستحقه المدعى .

(٦) الاحصائيات والبيانات الأخرى المتاحة التى توضح عدد الاطفال والشباب فى المجموعات العمرية المختلفة الذين يعملون بالفعل ، وقطاعات أو نوع العمل الذى يعملون فيه

يمكن التوصل الى بيانات احصائية بشأن تشغيل الشباب فى كندا فى مرفق هـذا التقرير .

المادة ١١ : الحق فى مستوى معيشة لائق

الف - التدابير العامة والمحددة المتخذة لتحقيق

مستوى معيشى لائق ومواصلة تحسين أحوال

معيشة الناس

تتضمن التدابير المتخذة لتحقيق مستوى معيشة لائق ومواصلة تحسين أحوال معيشة الناس تدابير اتخذت بموجب اتفاق مشترك بين الحكومة الاتحادية وحكومة المقاطعة يشمل خطة لتنمية جزيرة الأمير ادوارد وتقديم المساعدة للأشخاص المحتاجين عن طريق نظام الضمان الاجتماعى ، وبموجب شروط قانون المساعدة لتحقيق الرفاه بنوع خاص .

(أ) خطة التنمية

فى عام ١٩٦٩ وقعت حكومة جزيرة الأمير ادوارد وحكومة كندا اتفاقا شاملا مدته ١٥ عاما لتنمية جزيرة الأمير ادوارد .

واعترافا بأن دخل الفرد فى جزيرة الأمير ادوارد أقل من المتوسط القومى وأن نسبة الأشخاص فى فئة ذوى الدخل الاكثر انخفاضا كانت أعلى من المتوسط القومى ، فقد استهدف الاتفاق تشجيع التنمية الاقتصادية المعيشة لشعب الجزيرة .

(ب) المساعدة لتحقيق الرفاه

يخول قانون المساعدة لتحقيق الرفاه ، النظم الاساسية المنقحة فى جزيرة الأمير ادوارد ١٩٧٤ ، ج ٣٠ - ٤ ، للأشخاص المحتاجين الحصول على مساعدة من خلال وزارة الصحة والخدمات الاجتماعية . وتعنى "المساعدة" ، كما هى محددة فى القانون المعونة فى أى شكل ، وتتضمن ، دون تحديد لطابعها العام ، المساعدة فى شكل :

الغذاء والماوى والملبس والوقود والمرافق والامدادات المنزلية والمتطلبات الشخصية البنود التى حددتها الأنظمة المتعلقة بممارسة التجارة أو أى عمل آخر والاحتياجات الخاصة الأخرى من أى نوع حددته الانظمة .

الرعاية فى المؤسسات السكنية السفريات والنقل

الجنازات والدفن

خدمات الرعاية الصحية

خدمات الرفاه

مخصصات توفير الراحة وغيرها من احتياجات المقيمين أو المرضى فى المؤسسات السكنية . ويجوز ان يطلب المساعدة أى شخص غير قادر على توفير مستوى المعيشة الأساسى

لنفسه / لنفسها أو لمن يعولهم / تعولهم أو يكون في حاجة الى نوع من المساعدة قصيرة الأجل أو المؤقتة . ويعتبر الأشخاص الذين يكون دخلهم من جميع المصادر أقل من التكاليف التي تسمح بها أنظمة المساعدة لتحقيق الرفاه مؤهلون للحصول على هذه المساعدة ، وقد يحصلون على اعانات مالية . وتشمل مصادر الدخل التي تؤخذ في الاعتبار: الأجر والمعاشات والتأمين ضد البطالة والاعانة الأسرية والزراعة والصيد وأى دخل آخر . وتؤخذ في الاعتبار أيضا الأصول كالأموال المودعة في البنوك و السندات والممتلكات الاضافية .

وتحدد الاعانات عن طريق خصم الدخل الشهري الكلي لطالب الاعانة من اجمال النفقات الشهرية المسموح بها فيما يتعلق بالبنود المتفق عليها بموجب أنظمة المساعدة لتحقيق الرفاه . والفرق بينهما هو الحد الأقصى الذي يجوز دفعه .

ويخول القانون لوزير الصحة والخدمات الاجتماعية سلطة اتخاذ العديد من التدابير الأخرى لكي يخفف من محنة أولئك الذين يجدون صعوبة في تحقيق مستوى المعيشة الملائم . ويسمح القسم ٣ من القانون للوزير ، ضمن أشياء أخرى ، بأن :

- ١ ' يخطط ويطور ويشغل ويدير أى مشروع أو منشأة تجارية هدفها جعل المتلقين للمساعدة قادرين على اعالة أنفسهم ؛
- ٢ ' يقدم منحا لأية منظمة أو مجموعة أو هيئة من المواطنين بغرض توفير المساعدة للأشخاص المحتاجين أو لمن يحتمل ان يصبحوا محتاجين ؛
- ٣ ' يرفع ويطور أو يشغل خدمات تنمية المجتمع ؛
- ٤ ' يوافق على وكالات تحقيق الرفاه ويعينها داخل المقاطعة ، وهي الوكالات التي يجوز لها ، بموجب القانون ، ان توفر خدمات الرفاه أو المساعدة للأشخاص المحتاجين أو لمن يحتمل ان يصبحوا محتاجين .

وتعنى خدمات تنمية المجتمع " المشار اليها اعلاه ، الخدمات الرامية الى التشجيع ومساعدة افراد المجتمع لكي يشاركوا في ، أو يستمروا في المشاركة في ، تحسين الظروف الاجتماعية والاقتصادية في المجتمع بهدف منع أو التخفيف من أو ازالة اسباب واثار الفقر أو اهمال الطفل أو الاعتماد على المساعدة العامة في المجتمع .

وتشارك الحكومة الاتحادية في تكلفة المساعدة المقدمة بموجب القانون وفقا لشروط خطة المساعدة في كندا .

باء . الحق في الغذاء الكافي

تضمن القسم ألف اعلاه استعراضا للتدابير الموجهة الى ضمان أن يحصل كل فرد على الغذاء الكافي على اساس يومي وذلك في معرض مناقشة المساعدة المقدمة للاشخاص المحتاجين بموجب قانون المساعدة لتحقيق الرفاه . وسوف يستعرض القسم التالي التدابير التي تتصل بشكل رئيسي بانتاج وتوزيع الغذاء . وعلى الرغم من أن التقرير يتناول اساسا التدابير المتخذة في مجال الزراعة فإنه نظرا لان المصائد تمثل ايضا نشاطا هاما في جزيرة الامير ادوارد ، فسوف نستعرض التدابير المتخذة في ذلك المجال أيضا . ومع ذلك فإن اشراك حكومة المقاطعة في مجال المصائد يعتبر أقل أهمية حيث أن هذا المجال يدخل في نطاق اختصاص حكومة الاتحاد .

(١) القوانين الاساسية والانظمة الادارية والاتفاقات الجماعية التي تستهدف تعزيز حق كل فرد في الغذاء الكافي ، واحكام المحاكم ذات الصلة ، ان وجدت

(١) الزراعة

القوانين الاساسية التي تتناول زراعة وانتاج وتوزيع المنتجات الزراعية في جزيرة الامير ادوارد هي كما يلي :

قانون حماية اراضي جزيرة الامير ادوارد ، النظم الاساسية في جزيرة الامير ادوارد ١٩٨٢ ، ج - ١٦

قانون شركة تنمية الاراضي ، النظم الاساسية المنقحة في جزيرة الامير ادوارد ١٩٧٤ - ج - لام - ٢

قانون اصلاح الزراعي والتنمية (جزيرة الامير ادوارد) النظم الاساسية المنقحة في جزيرة الامير ادوارد ١٩٧٤ ، ج - ألف - ٧

- قانون الادوات الزراعية ، والنظم الاساسية المنقمة فى جزيرة الاميراد وارد ١٩٧٤ هـ ج
واو - ٣
- قانون تقسيم مناطق البذور الجذرية الحقلية ، والنظم الاساسية المنقمة فى جزيرة الاميراد وارد ١٩٧٤ هـ ج
واو - ٦
- قانون الدواجن ومنتجاتها ، والنظم الاساسية المنقمة فى جزيرة الاميراد وارد ١٩٧٤ هـ ج
عين - ١٢
- قانون مهنة الطب البيطرى ، والنظم الاساسية المنقمة فى جزيرة الاميراد وارد ١٩٧٤ هـ ج
تا - ٤
- قانون استئصال مرض بانسغ ، والنظم الاساسية المنقمة فى جزيرة الاميراد وارد ١٩٧٤ هـ ج
با - ٢
- قانون التفتيش على المناحل ، والنظم الاساسية المنقمة فى جزيرة الاميراد وارد ١٩٧٤ هـ ج
الف - ١٠
- قانون علماء التربة ، والنظم الاساسية المنقمة فى جزيرة الاميراد وارد ١٩٧٤ هـ ج
الف - ٨
- قانون الكيماويات الزراعية ، والنظم الاساسية المنقمة فى جزيرة الاميراد وارد ١٩٧٤ هـ ج
الف - ٤
- قانون استئصال امراض النبات ، والنظم الاساسية المنقمة فى جزيرة الاميراد وارد ١٩٧٤ هـ ج
عين - ٧
- قانون انتاج البطاطس ، والنظم الاساسية المنقمة فى جزيرة الاميراد وارد ١٩٧٤ هـ ج
عين - ١١
- قانون تسويق المنتجات الطبيعية ، والنظم الاساسية المنقمة فى جزيرة الاميراد وارد ١٩٧٤ هـ ج
نون - ٢

قانون المساعدة البيطرية، والنظم الاساسية المنقحة في جزيرة الاميراد وارد ١٩٧٤ هـ

ج ٠ - ٣ -

قانون تسويق المنتجات الزراعية والنظم الاساسية المنقحة في جزيرة الاميراد وارد ١٩٧٤ هـ

ج - الف - ٦

قانون الالبان والنظم الاساسية المنقحة في جزيرة الاميراد وارد ١٩٧٤ هـ ج - ميم - ١٠

قانون بيع الماشية بالمزاد العلني للنظم الاساسية المنقحة في جزيرة الاميراد وارد ١٩٧٤ هـ

ج - لام - ١٩٠

قانون التأمين على المحاصيل - النظم الاساسية المنقحة في جزيرة الاميراد وارد ١٩٧٤ هـ

ج - جيم - ٢٩٠

قانون خاص بمعايير المنتجات الزراعية / النظم الاساسية في جزيرة الاميراد وارد ١٩٧٥ هـ

ج - ٦٥٠

وتشمل اقوانين الاخرى ذات الصلة بالموضوع :

قانون التخطيط : النظم الاساسية المنقحة في جزيرة الاميراد وارد ١٩٧٤ هـ ج ٠ عين

٠ ٦ -

قانون مركز تنمية الاسواق ، والنظم الاساسية في جزيرة الاميراد وارد ١٩٧٤ هـ ج ٠ ميم

٠ ٣ -

قانون الصحة العامة والنظم الاساسية في جزيرة الاميراد وارد ١٩٨٠ هـ - ٤٢

قانون منتجات الالبان ، والنظم الاساسية في جزيرة الاميراد وارد ١٩٧٤ هـ ج ٠ دال

١ -

قانون الزيد الصناعي النباتي والنظم الاساسية المنقحة في جزيرة الاميراد وارد ١٩٧٤ هـ

ميم - ١

ومعظم هذ القوانين تديرها وزارة الزراعة والغابات التي تعتبر مسؤولة ايضا عن تقديم عدد ---

برامج المساعدة للفلاحين وغيرهم من المشاركين في انتاج الغذاء .

وبالاضافة الى وزارة الزراعة والحلابة يشارك عدد من الوكالات العامة ايضا في أنشطة ترتبط بصورة مباشرة أو غير مباشرة بالزراعة . ويدخل ضمنها شركة تنمية اراضي جزيرة الاميراد واراد ، ولجنة استغلال الاراضي وهيئة الاقراض بجزيرة الاميراد واراد ، ومركز تنمية الاسواق وهيئات تسويق مختلفة . وسوف نستعرض فيما بعد وظائف هذه الوكالات تحت العناوين ذات الصلة بالموضوع

وينبغي الاشارة ايضا الى خطة التنمية الشاملة ومدتها ١٥ عاما لجزيرة الاميراد واراد التي تبنتها الحكومة الاتحادية وحكومة المقاطعة في عام ١٩٦٩ . وفي مجال الزراعة جاء في الخطة أن :

" هدف برامج الزراعة سيكون تشجيع وتيسير تحقيق عوائد اعلى واكثر استقرارا من استثمارات المزارعين للعمل ورأس المال والمهارات . ولكي يتحقق هذا الهدف ، سيكون من الضروري دعم الظروف التي يزيد في ظلها الانتاج الزراعي والانتاجية بينما يتم تحسين نظم التسويق وتوسيع فوس السوق . وسيجرب تحديد وتشجيع هذه الفرص من خلال مجموعات متكاملة من المساعدة المالية والتوجيه التقني وتوسيع خدمات الدعم للمزارعين منفردين وسوف يؤدي اسلوب مماثل الى تيسير دخول مزارعين جدد وكذلك الملاك الذين يحلون محل المزارعين المتقاعدين . وسوف يتم التغلب على مشاكل التسويق من خلال مشاريع مشتركة بين الاتحاد والمقاطعة لتحقيق الاستقرار، وزيادة عمليات التجهيز المحلية، ومن خلال مرافق الافضل للتخزين ونظم التوزيع، وآليات التسويق الاكثر فعالية "

وقد افادت البرامج العديدة الواردة ادناه من هذا الاتفاق، وخاصة خلال المرحلتين الاوليين، من ١٩٦٩ الى ١٩٧٩ .

ب) المصائد

على الرغم من ان مجال المصائد يقع في نطاق اختصاص الحكومة الاتحادية دون غيرها فان حكومة المقاطعة مهمة بشدة بهذا النشاط حيث ان يمثل احد سبل الحياة ومصدرا للدخل بالنسبة لعدد كبير من المقيمين في الجزيرة ، كما انه واحد من اهم الانشطة الاقتصادية فيها . وفي تقديم الخدمات للناس المهتمين بالمصائد بوجه عام في المقاطعة، والعمل على تطوير الموارد المتاحة انشأت حكومة جزيرة الاميراد واراد وزارة المصائد .

وقد وجه اهتمام خاص الى تطوير المصائد في المقاطعة وتحدد يشها منذ ان اقرت في عام ١٩٦٩ خطة تنمية جزيرة الاميراد واراد الشاملة المشتركة بين الاتحاد والمقاطعة

ومدتها ١٥ عاما في عام ١٩٦٩ وجاء في الاتفاق انه :

سيتم في مجال المصائد تشجيع استغلال انواع اخرى غير جراد البحر
وسيتمكن الصيادون من زيادة كفاءتهم باستخدام الطرق الجديدة التي
لا تتطلب نفقات رأسمالية كبيرة . وسوف تمثل الدفعات الرئيسية في
تطوير الأحياء المائية وتحسين نوعية منتجات المصائد . وسيتم تشجيع
صناعة التجهيز لتوسيع نطاق انشطتها ولكن تنتج مجموعة أكثر تنوعا
من المنتجات . وسوف تعمل الوكالات الحكومية جنبها الى جنب مع القطاع
الخاص لاستحداث نظام متكامل للتسويق .

وخلال المرحلتين الأولىين للخطة (١٩٦٩ - ١٩٧٩) كان نصيب الحكومة الاتحادية في
التكلفة ٩٠ بالمائة ، بينما كان نصيب المقاطعة ١٠ بالمائة . وخلال تلك الفترة كان تنفيذ
البرامج يتم بشكل رئيسي بواسطة وزارة المصائد في جزيرة الأميراد وبارد بالتشاور مع الوكالات
الاتحادية والوكالات الأخرى في المقاطعة ، وصيغة رئيسية مع الوزارة الاتحادية للمصائد والمحيطات
وخلال تلك الفترة حدثت تطورات خاصة فيما يتعلق بغلة المورد ، وعطيات البحث والتجريب
بالنسبة للموارد غير المستغلة وادوات جمع المحصول الجديدة ، و الأحياء المائية ، وتصنيع
وتسويق منتجات المصائد وتحسين البنية الأساسية لصيد السمك ، وتقديم خدمات الارشاد الزراعي
والاعلام والتدريب اساسا الى العاملين في صناعات المصائد .

في المرحلة الثالثة من الاغاق (١٩٧٩ - ١٩٨٤) تتحمل الحكومة الاتحادية ١٠٠ بالمائة
من تكاليف المشاريع التي تشارك فيها وتقدم هذه البرامج من خلال خدماتها المباشرة . ولذلك
فان حكومة المقاطعة أقل مشاركة في تنمية المصائد في المقاطعة ولكنها تقدم خدمات مثل الاشراف
على تجهيز الاسماك ونوعية الاعماك التي يتم تسويقها في المقاطعة ، وتقديم المساعدة من اجل
بناء السفن ، وبعض خدمات الدعم مثل تحويل الكهرباء الى الموانئ ، و برامج التدريب والاعلام
للصيادين المحليين .

في عام ١٩٨٢ ، وضعت حكومة المقاطعة أربعة برامج جديدة لمساعدة العاملين في
صناعة الصيد : البرنامج التشجيعي للأحياء المائية ، وبرنامج تغيير محركات الديزل ، وبرنامج
مساعدة أسواق الأسماك الطازجة وسوف نستعرض هذه البرامج فيما بعد تحت العناوين
(٢) (د) و (٤) و (٥) .

ويعتبر قانون التفتيش على الاسماك ، والنظم الأساسية المنقمة في جزيرة الاميراد وبارد ١٩٧٤ ،
ج . و - ٩ ، الذي سنستعرضه في القسم (٧) ادناه هو قانون المقاطعة الوحيد
في مجال المصائد .

وتشمل الوكالات الحكومية الاخرى التي تلعب دورا في أنشطة المصائد هيئة الاقراض في جزيرة الاميراد واد ومركز تنمية السوق .
(٢) التدابير المتخذة لتطوير أو اصلاح النظم الزراعية

القائمة ، من اجل تحقيق تنمية والاستخدام الكف للموارد الطبيعية .

تشمل التدابير المتخذة لتحقيق التنمية والاستخدام الكف للموارد الطبيعية تدابير تنظم استخدام الاراضى الزراعية ، وتقديم المساعدة لتطوير العمليات الزراعية والتوسع فيها ، وتقديم المساعدات الاضافية للمزارعين ولعمليات الصيد .

(١) استخدام الاراضى الزراعية

يصنع قانون حماية اراضى جزيرة الاميراد واد قيادا على كمية الاراضى التى يستطيع الافراد والشركات امتلاكها ولايسمح للفرد أن يمتلك اراضى يزيد مجموعها على ١٠٠٠ اكر ، او يزيد مجموعها بالنسبة للشركة على ٣٠٠٠ اكر . ومع ذلك يستطيع رئيس حكومة المقاطعة منح تصاريح خاصة لامتلاك مزيد من الاراضى اذا رأى ان ذلك يخدم المصلحة العامة ، ويتعين أن تقدم تفاصيل تلك التصاريح الخاصة بعد ذلك الى الجمعية التشريعية .

وتفرض قيود اخرى على حصول الشركات وغير المقيمين على الاراضى . ففي حالة شركة غير الشركات الزراعية ، يلزم الحصول على تصريح من رئيس حكومة المقاطعة للحصول على اراضى يزيد مجموعها على عشرة اكر أو للحصول على أرض معلقة على الشاطئ ، ويزيد طولها على خمسة مقاييس . وليس من المسموح به للأشخاص غير المقيمين في جزيرة الاميراد واد (الشخص المقيم * هو الشخص الذى يقيم في المقاطعة لمدة ١٨٣ يوما أو اكثر كل عام) أن يطلبوا الحصول على اراضى يزيد مجموعها على ١٠ اكر أو الحصول على أرض على الشاطئ ، يزيد طولها على خمسة مقاييس ما لم يحصلوا أولا على تصريح بذلك من رئيس حكومة المقاطعة .

وفي جميع الحالات التى يلزم فيها تصريح أو تصريح خاص يتعين استعراض الطلب بواسطة لجنة استخدام الاراضى التى تقدم توصية الى رئيس حكومة المقاطعة . ويتعين ان تستند توصيات اللجنة الى الاعتبارات التالية : تقييم لافضل استخدام الأرض استنادا الى العبادى ، التوجيهية والسياسات التى يحددها رئيس حكومة المقاطعة ؛ انجح الطرق لكافة أفضل استخدام للاراضى ؛ واحتياجات الناس العاطلين

العاملين في مجال استخدام ذلك النوع أو تلك الفئة من الاراضى اقتصاديا أو ثقافيا .

وقد شكلت لجنة استخدام الاراضى فى عام ١٩٧٤ لكن تقدر توصيات السى رئيس حكومة المقاطعة بشأن السياسات التى تؤثر على استخدام وملكىة الاراضى داخل المقاطعة . وتتكون اللجنة من سبعة أعضاء يتم تعيينهم لتمثيل القطاع الخاص . وبالإضافة الى ذلك يوجد مجلس استشارى مكون من شخصين عادة ما يكونان موظفين مدنيين هيئتهما رئيس حكومة المقاطعة ، ويشارك هذان الشخصان فى اجتماعات اللجنة وملكتهما غير مؤهلين للتصويت على أية مسألة . وقد وردت اختصاصات اللجنة فى قانون التخطيط ، والنظم الأساسية المنقمة فى جزيرة الاميراد وارد ١٩٧٤ ، ج - عين - ٦

وقد اقرت حكومة جزيرة الاميراد وارد ذلك القانون والقانون السابق الذى يحدد ملكية غير المقيمة للاراضى لان الاراضى هى المورد الطبيعى الاساسى للمقاطعة وهو مورد محدود جدا . وفى اوائل السبعينات ، كان مورد الاراضى ، وخاصة الاراضى المعطلة على الشاطئ ، يتعرض لضغط متزايد من المشترين غير المقيمين . وقد تضخم سعر الاراضى الزراعية الجيدة ليتجاوز مقدرة مزارعى الجزيرة بسبب طلبات المشترين غير المقيمين الذين يشترون الاراضى لاستخدامها للاستجمام الشخصى . ومن أجل استثمارها كحد ضد التضخم أو لأغراض المضاربة البحتة . واعتقدت حكومة المقاطعة ان شعب الجزيرة ينبغي ان يكون له حق السيطرة على مشتريات غير المقيمين لكميات زائدة من مورد نادر يعتبر اساس اقتصاد الجزيرة واسلوب حياتها .

ويقضى قانون شركة تنمية الاراضى بانشاء شركة تنمية اراضى جزيرة الاميراد وارد ويحدد تكوينها

وسلطاتها . وتعتبر الشركة مسؤولة عن الحصول على الاراضى سواء ذات الامكانية الزراعية أو ذات الامكانيات الاخرى التى قد تشمل الحراجة والاستجمام والحياة البرية . وتحول الشركة الاراضى الزراعية الى الاستخدام الخاص من خلال الرهن العقارى والايجارات واغاقسات البيع ، وتقدم الائتمان للمزارعين بموجب هذا الائتلافات لانشاء وحدات زراعية اقتصادية .

ويمكن قانون الاصلاح الزراعى والتنمية (جزيرة الاميراد وارد) المقاطعة من التعاون مع الحكومة الاتحادية فى تدبير معونة مالية للمشاريع المتعلقة بالزراعة مثل مشاريع الاستخدام البديل للأرض ، ومشاريع التنمية الريفية ، ومشاريع المحافظة على المياه والتربة .

المراعى الجماعية

تقوم وزارة الزراعة بإدارة المراعى الجماعية حيث يستطيع المزارعون الفرادى احضار ماشوتهم وتكون الاراضى المستخدمة من اجل الرعى مطوكة بصفة عامة لشركة تنمية الاراضى . ويدفع

المزارعون رسماً نظير استخدام المرعى يحدد أساس نفقات التشغيل وعدد الماشية التي تستخدمه ويتيح هذا البرنامج للمزارعين استخدام أراضي المرعى بتكلفة اقل كثير مما لو امتلكوا مرعى فردية خاصة بهم .

(ب) المساعدة من اجل تنمية العمليات الزراعية والتوسيع فيها

هيئة الاقراض في جزيرة قالا ميراد وارد

تعتبر هيئة الاقراض بمثابة شركة تابعة للتاج وظيفتها الرئيسية تقديم قروض رأسمالية واثمانات تشغيل لاولئك العاملين في القطاعات الصناعية الالهة للمقاطعة .

في مجال النشاط الزراعي فتكون القروض متاحة لشراء الاراضي والمباني الزراعية ولزيادة رأس المال بالنسبة للديون الثابتة ولشراء الماشية ومعدات الزراعة ومرافق التخزين ولإقامة الحظائر أو اصلاحها وإدخال تحسينات على الاراضي الخ . ويعتبر اثنتان التشغيل متاحا أيضا لدفع نفقات جمع المحصول السنوية وتغطي تلك القروض جميع النفقات السنوية النسبية لجمع المحصول وتشمل بنسودا مثل البذور والسماد ومعدات الرش . والوقود واصلاحات الآلات والعمال ومخصصات المعيشة والمرافق الخ . ويمكن سداد هذا النوع من الائتمان بالكامل على أساس سنوي .

ويمكن كذلك تقديم القروض للخدمات التي توفر دعما مباشرا لمهنة الزراعة . والخدمات الصالحة لذلك تشمل امدادات العلف وتجارة البذور ووحدات الاعلاف المتنقلة والخدمات البيطرية وخدمات تقع الجلود في ماء الجير حسب التوصية أو نثر البذور أو الرش أو الحصاد .

برنامج تشجيع تطوير السلع

يستطيع المزارعون بمقتضى برنامج تشجيع تطوير السلع الحصول على منح من اجل النفقات الرأسمالية المخصصة لزيادة الدخل الزراعي الصافي . والغرض من البرنامج هو تشجيع المزارعين على الاستثمار في المشاريع المخصصة التي تبشر اسواقها بعائد كاف يسهم في خسر المزارعين والقطاع الزراعي .

(ج) تقديم مساعدة اضافية للمزارعين

تشمل الخدمات الاخرى التي تقدم للمزارعين خدمة محاسبية ومنع لمساعدة اتحادات تربية الماشية في تنفيذ برنامج فيد لاجرائها ، واحكام قانون الادوات الزراعية الذي يضع المعايير والاجراءات التي تنظم بيع ادوات الزراعة وتحدد الضمانات الاساسية لمعدات الجديدة وتوفير قطع الغيار .

(د)

تقديم المساعدة لعطايا الصيد

تقدم هيئة اقراض جزيرة الأميراد واردة القروض للمشتغلين في صناعة الصيد . وتتساح القروض لشراء السفن والمحركات ومعدات الصيد ذات الصلة وتتاح كذلك ائتمانات التشغيل للمساعد في نفقات الاعداد للموسمية السابقة على بدء موسم الصيد . ويمكن سداد هذه السلف بالكامل خلال موسم الصيد أو عند انتهائه .

ويمكن ايضا تقديم قروض للخدمات التي تدعم الصناعة الصيد بطريق مباشر . وتشمل الخدمات اللازمة كذلك التسهيلات الخاصة بتوفير الطعام للصيادين ومراكب الصيد وامدادات السفن .

برنامج دعم المراكب في المقاطعة

بموجب هذا البرنامج تقدم حكومة المقاطعة مساعدة مالصيادي الجزيرة الذين يقومون ببناء مراكب جديدة . ويمثل مبلغ الدعم ١٥ بالمائة من التكلفة الكلية للمراكب الجديدة بحد أقصى ٣٠٠٠ دولارا . وقد بدأ البرنامج في عام ١٩٧٨ . وخلال السنة الأولى لوجودة تقدم الدعم المالي لبناء ١٧٤ مركبا جديدا . وخلال العام الثاني بنى ٩٣ مركبا بتكلفة تبلغ ٢٣٠٥٧ دولارا في المتوسط .

في عام ١٩٨٢ ، وضعت حكومة جزيرة الأميراد واردة برامج جديدة لمساعدة الصيادين ، ومن بينها البرنامج التشجيعي للأحياء المائية ، وبرنامج تغيير محركات الديزل

البرنامج التشجيعي للأحياء المائية

اشتركت وزارة المصائد في الجزيرة في تطوير أساليب الأحياء المائية فيها لعدة سنوات وقد اسفر العمل التجريبي الذي قامت به الوزارة في منتصف السبعينات وحتى أواخرها عن اجراء عمليات تجارية للخروبا المستنبته وتربية السلمون .

وتتطلب مشاريع الأحياء المائية مثل تربية السلمون أو الخروبا المستنبته استثمارات أولية في المعدات والمخزون قد لا تدر عائدا على المشرع من المبيعات لفترة تصل الى عامين . وتكون المساعدة المالية خلال المراحل الأولى لهذه العمليات انتظارا لجمع المحاصيل الأولى ضروري لضمان اقامة مشاريع لها مقومات البقاء .

لتربية الاسماك والرخويات والهدف من البرنامج التشجيعى للاحياء المائية هو توفير تلك المساعدة
ومذ لك يضيف المزيد من التشجيع للتطوير المستمر لمشاريع الاحياء المائية فى المقاطعة .

وتأخذ المساعدة المقدمة لمرس الرخويات شكل مخزون احتياطي من العوامات
التي ينتج لمرس الرخويات السحب منها حتى ١٠٠٠ عوامة . ومقدور مرس السلمون ان يحصلوا
على قرض يصل الى ٢٠٠٠ دولا را تخصم نسبة ٢٥ بالمائه منه عند السداد أو قبل تاريخ استحقاقه
ومقدور مرس السلمون ايضا ان يحصلوا على عدد يصل الى ٥٠٠ من ذريعة السمك بدون مقابل
فى السنة الاولى .

برنامج تغيير محركات الديزل

يمتضى هذا البرنامج يستطيع اصحاب المراكب فى الجزيرة من لديهم رخصة تجاريسنة
للصيد ان يحصلوا على منحة تغطى ٢٥ بالمئه من التكلفة الرأسمالية بحد اقصى ٢٥٠٠ دولا لشراء
محركات ديزل جديدة لتركب فى المراكب الموجودة التي تعمل محركاتها بالبنزين ويهدف البرنامج
الى مساعدة الصيادين على تقليل نفقاتهم التشغيلية التي زادت بصورة حادة فى السنوات الاخيرة
والذات نتيجة لزيادة تكاليف الوقود .

(٣) التدابير المتخذة لتحسين طرق الانتاج وكمية ونوعية الغذاء المنتج أو لزيادة

المحصول بالنسبة لكل وحدة من الأرض المزروعة وتحسين طرق تربية الحيوان .

بما فى ذلك صحة الحيوان وعن طريق الاسفاده الكاملة من المعرفة التقنية

والعلمية وطنى وجما لخصوص :

(١) تهجيع البحث الزراعى عواد خال واستخدام المواد والمعدات والاساليب

الملائمة .

(ب) تدابير نشر المعرفة بشأن استخدام تلك المواد والمعدات والاساليب .

سيجرى استعراض التدابير المتعلقة بالعناوين سالفة الذكر تحت الفئات

التالية : تدابير لزيادة كمية ونوعية الغذاء المنتج بتدابير متصلة بصحة الحيوان وتدابير

متصلة بالبحث ونشر المعرفة .

١ - كمية ونوعية الغذاء المنتج

تسهل معظم التدابير الواردة اعلاه تحت البند (٢) تحسين طرق انتاج الغذاء المنتج ونوعيته وكميته .

وتقوم وزارة الزراعة والغابات بالاضافة الى ذلك بمساعدة المزارعين فى هذا الصدد من خلال برامج مختلفه من بينها تلك التى سنورها ادناه .

برنامج اختبار التربه الذى يزود المزارعين بحاويات العينات ، وبالخدمات الفنية المتعلقة باختبار التربة وكذلك بالتوصيات الخاصة بالتحليل الكيمايى ونوعيه السماد المستخدم .

برنامج المساعدة فى توفير الحجر الجيري اللازم الذى يقدم "منح تشجيعيه للمزارعين لاستخدام الحجر الجيري كمعالج لحموضه التربه .

وموجب قانون تقسيم مناطق البذور الجذرية الحقلية ، النظم الاساسيه فى جزيرة الامير ادوارد ١٩٢٤ ، ج . واو - ٤٦ يجوز لرئيس حكومة المقاطعة ان يعلن اية مناطق فى المقاطعة كمنطق خاصه من اجل تشجيع زراعة بذور نقيه لاي محصول جذرى وللحيلولة دون تهجين عن طريق التلقيح . ولايجوز لاي شخص .

البذور فى هذه المناطق زراعة محصول جذرى ملقح .
من نوعية غير تلك المخصصة للمنطقة .

وبالاضافة الى ذلك يشجع برنامج الحبوب البذرية الاصلية المزارعين على انتاج بذور عالية الجودة ، كما يشجع الفلاحين على استخدام نوعية جيدة من الحبوب

البذرية والعلف عن طريق الدعم المالى لنسبة من تكلفة استخدام بذور اصلية مضمونة
او زراعة بذور منتقاه فى رقعات من الارض .

و بمقتضى برنامج اعانة مربي لحوم الثيران تقدم منح للمربي الابقار نقيه السلالة
او التجارية لمساعدتهم فى شراء مسجله بوصفها اكثر جوده و تقدم مساعدة
مماثله لشراء اناث التربية المستورده من اجل تحسين قطعان الماشية فى الجزيره
بمقتضى برنامج دعم تربية اناث الماشية المستورده .

وبغية تحسين نوعية قطعان الاغنام ، تقدم مساعدة بمقتضى خطة تشجيع الاغنام
من اجل شراء النعاج والكباش المنتقاه .
وتنظم قانون الدواجن ومنتجاتها ، النظم الاساسية المنظمه فى

جزيرة الاميراد وارد ١٩٧٤ ج ٠ عين - ١٢ ، انتاج الدواجن فى المقاطعه
ويتخذ التدابير لتحسين سلالات الدواجن .

وعلاوة على ذلك فانه بمقتضى برنامج تقديم المساعدة للمفرخات المسجله ،
تستطيع هذه المفرخات الحصول على منح من اجل شراء او تطوير سلالات تربية
اكثر نقاء .

واخيرا ، فانه بمقتضى برنامج اعانه وفحص حظائر الخنازير وتسجيل انتاجها
يمكن لمنتجى الخنازير ان يحصلوا على مساعدة من اجل شراء سلالات خنازير
متفق عليها للتربية .

(ب) صحة الحيوان :

بموجب قانون مهنة الطب البيطرى ، النظم الاساسية المنضمه
فى جزيرة الاميراد وارد ١٩٧٤ ج ٠ تا - ٤ ، فان اهداف الاتحاد الطبي
البيطرى هى كالاتى : -

- ١- تشجيع وتعزيز وتأمين صحة ومنفعة الحيوانات ؛
 - ٢- تعزيز وتشجيع وتطوير الطب البيطرى فى المقاطعه ؛
 - ٣- التعاون مع الاتحادات الزراعيه والجمعيات والمنظمات ذات الاهداف المماثله ؛
 - ٤- التعاون مع هيئات الصحة ، تمشيا مع قواعد وانظمه حماية الناس من الامراض
المعدية التى تنتقل من الحيوان الى الانسان .
- ولاغراض تشجيع البيطريين على ممارسة الطب والجراحه البيطريين

لمكافحه امراض الماشية ومعالجتها ومنعها في المقاطعه ، ينص قانون المساعدة البيطرية والنظم الاساسية المنقحه في جزيره الاميراد وارد

١٩٧٤ ج ٠ تا٠ - ٣٠ ، على انه يجوز لوزير الزراعة ان يدفع للبيطريين مبلغا سنويا يحدده رئيس حكومة المقاطعه ، على ان يلتزموا بالانظمه الموضوعه وفقا للقانون . وتحدد تلك الانظمه الشروط والاحكام التي بمقتضاها تدفع المبالغ للبيطريين ، ويحدد الحد الاقصى للاجور التي يتقاضاها البيطريون نظير خدماتهم .

وبغية تقديم مزيد من المساعدة للمزارعين في مجال حماية صحة حيواناتهم ، تدفع وزارة الزراعة بصفة عامه ، نصف تكلفة الاجور التي يتقاضاها البيطريون نظير خدماتهم . وينطبق هذا بصفته خاصه على استحداث برامج لمكافحة مرض التهاب الثدي بين الاغنام المدره للألبان وتطبيق برامج الرعاية الطبيه الوقائية بالنسبة للماشية. ويخول قانون استئصال مرض البانغ، النظم الاساسية المنقحه في جزيره الاميراد وارد ١٩٧٤ ج ٠ با٠ - ٢٠ ، سلطة اقامة مناطق محاصره لمكافحة مرضا آخر يضر الماشية كما يخول تقديم المساعدة الماليه لاصحاب الحيوانات المذبوحه ، لوضع انظمه تنفيذ احكام القانون . ويمكن وضع انظمه لحظر نقل الماشية الى المناطق المحاصره ما لم تكن مصحوبه بشهادة من طبيب بيطري تفيد انها خالية من الاصابة بمرض البانغ او باى مرض آخر يضر الماشية . وفقا للقانون وتشمل كلمة ماشية اللحم البقرية بجميع انواعها والخيول، والماشية والاغنام والخنازير والطيور المحليه . ويجوز تعيين مفتشين وموظفين من فرع صحة الحيوان بوزارة الزراعة بكندا كمفتشين بموجب القانون الذي حدد سلطة دخولهم الى الحظائر واخذ العينات ، ويجوز لأى مفتش ان يأمر بعزل المشبوه فيها ويضع ازاله المواد التي يحتمل ان تنشر العدوى . واذا تأكد وجود مرض ما يجوز لوزير الزراعة ان يأمر بعزل الماشية المصابه وتمييزها بعلامة دائمة ، ويأمر بذبحها فوراً، وبتطهير الحظائر من المرض .

ويقتضى قانون التفتيش على المناحل ، النظم الاساسية المنقحه في جزيرة اد وارد ١٩٧٤ ج ٠ الف - ١٠ ، بمكافحة الامراض التي يحال دونها واصابة النحل ويخول القانون سلطة تعيين مفتشين للمناحل لفحص جميع المناجل للكشف عن جميع الامراض النحل التي من طبيعتها نشر الاصابه او العدوى والقضاء عليها وبموجب القانون ، يفرض الحجر الصحى على جميع النحل المستورد الى المقاطعه فى الاماكن التابعه للمالك الذى يتعين عليه ان يخطر وزير الزراعة فى غضون عشرة ايام ويتعين على المالك الا يبيع النحل او يتصرف فيه او فى اى عسل او اى من الادوات حتى يحصل على تصريح من مفتش وحتى يعلن خلو نحلته من المرض وتوجد ضوابط مماثله فى حالة تربية ملكات النحل لأغراض البيع .

واخيرا ، فانه من اجل المساعدة في مكافحة المرض شديد العدوى الذى يصيب الخنازير وهو التهاب غشاء المعدة المخاطى القابل للانتشار ، تدفع وزارة الزراعة تكلفة اللقاح لاجراء التطعيم الاولى لقطعان الخنازير المصابه و قطعان الخنازير الواقعة فى نطاق مسافة ميل واحد من القطعان المصابه .
(ح) البحث والاعلام

تتمثل اهداف معهد علماء التربة فى جزيرة الاميراد وارء ، والدرج تحسنت قانون علماء التربة ، والنظم الاساسية فى جزيرة الاميراد وارء ١٩٧٤ ، ج . الف - ٨ فيما يلى :
(١) تشجيع اعضاء وزياة معرفتهم ومهارتهم وكفاءتهم فى تطبيق علم التربة ؛
(٢) اتخاذ كافة الاجراءات التى ربما تكون ضرورية او مودية الى استفادة الناس من علماء التربة ، (٣) ان كفاءة ومقدرة علماء التربة .
وينص قانون الطب البيطرى على انه يجوز للاتحاد الطبى البيطرى ان يحدد لاجرائه الدورات والبرامج الخاصة بمواصلة التعليم على النحو الذى يراه مستعصوما لكفالة الحفاظ على مستوى مرتفع من ممارسة الطب البيطرى العلاجى فى المقاطعه .

وبغية تشجيع الاطباء البيطريين على مسايرة العصر فى مهنتهم ، تقدم وزارة الزراعة المساعدة لتنظيم البرامج التعليمية فى المقاطعه ولتغطية النفقات التى تحدث نتيجة متابعة البيطريين لتعليمهم خارج المقاطعه .

وتقدم المقاطعه منحا لتشجيع الطلاب من الجزيرة على تلقى التدريب الجامعى فى علوم الزراعة والطب البيطرى ، وعلى ممارسة ذلك فى المقاطعه .

واخيرا لكى يشجع الشباب على زيادة تدريسهم الزراعى ، تقدم المقاطعه المنح لهم للالتحاق بكلية زراعية او لتلقى الدروس بالمراسلة .

(٤) التدابير المتخذة لتحسين ونشر المعرفة فيما يتعلق بطرق المحافظة على الاغذية ولاسيما الحد من الخساره المحصولية وخسائر ما بعد الحصاد والفاقد من خلال مكافحة الآفات والتسهيلات الكافية لتخزين الغذاء (مثلا) والحيلولة دون تدهور الموارد (من خلال صيانة التربة وادارة المياه مثلا) .

اتخذت التدابير التالية للحد من الخساره المحصولية وخسائر ما بعد الحصاد والفاقد .

يجب قانون الكيماويات الزراعية ، والنظم الاساسية المنقحه فى جزيرة الاميراد وارء ١٩٧٤ ، ج . الف - ٤٤ ، وينظم استخدام وتداول الكيماويات المستخدمة فى مكافحة آفات النبات والحيوان . وينص القانون على تشكيل لجنة الكيماويات الزراعية

لتقدم المشورة لوزير الزراعة و الحراجة فيما يتعلق بمحتوى القانون و النظم الموضوعه بموجبه و ادارتها و تنفيذها .

و يقضى قانون مكافحة امراض النبات ، النظم الاساسية المنقحه فى جزيرة الامير ادوارد ١٩٧٤ ، ج ٧-٤ و اى بمكافحة الامراض الجرثومية و اى امراض اخرى حدودها الانظمه بوصفها امراض تصيب النبات و يزود المفتشون بسلطة دخول المبانى او المركبات و اصدار الأوامر لغرض مكافحة امراض النبات و فرض اجراءات الحجر و احتجاز المركبات . و يطلب من الزراع و التجار تطهير الاكياس و الاقفاص قبل الاستخدام . و ينص القانون ايضاً على تطهير الادوات و المركبات و غيرها من الآلات و اى مزارع تكون مزرعته او مياينها داخل حدود منطقة الخطر، و اخطر بواسطة مفتش بان مزرعته / مزرعتها و مياينها قد تلوثت او يشبهه فى انها تلوثت بأى مرض من امراض النبات لا يسمح له بالزراعة بدون تصريح كتابى من مفتش . و اخيراً، عينت لجنة مكافحة امراض البطاطس بموجب القانون لتعمل ك لجنة استشارية لوزير الزراعة و الحراجة فيما يتعلق بمكافحة امراض النبات و ترويج التعليم و الاعلان بين التجار و الزراع بهدف مكافحة امراض النبات و استئصالها .

و ينص قانون انتاج البطاطس ، و النظم الاساسية المنقحه فى جزيرة الامير

ادوارد ١٩٧٤ ، ج ٥ . عين - ١١ على ان تخضع جميع محاصيل البطاطس للفحص بالنسبة للتعفن البكتيرى او اى مرض آخر او اى من امراض الحشرات الضاره حسبما يقرره المفتشون المخولون لذلك و يتعين ك على كل مزارع ان يمارس الرعايه اللازمه فى زراعة او حرك او رش او تنظيف او جمع محصوله / محصولها من البطاطس لتلافي اى تلوث . محتمل بالتعفن البكتيرى خلال الآلات او حاويات الحصاد او التخزين او الاكياس المستعمله .

و لمنع التعفن البكتيرى و مكافحة و استئصاله تقدم وزارة الزراعة و الحراجة خدمة مجانية لتنظيف و تطهير المعدات المستخدمه فى زراعه البطاطس و فى عمليات تد اولها الأخرى . و لمنع انتشار امراض البطاطس ، تتولى الوزارة ايضاً عمليات دفن البطاطس المصابه و تقدم الخدمات لتطهير المعدات المستخدمه فى التخلص من مثل هذه المحاصيل المصابه .

و اخيراً قامت فى عام ١٩٨٢ وزارة المصائد بوضع برنامج نظم تد اول الاسماك فوق ظهر السفن الذى استهدف تحسين نوعية الاسماك التى تصل الى البر عن طريق مساعدة اصحاب المراكب التجارية فى الجزيره فى تركيب الآلات لتنظيف الاسماك على مراكبهم

وكذلك وحدات التبريد لحفظ الاسماك . وتغطي المنح ٢٥ % من التكلفة الرأسالية للتجهيزات الجديدة بحد أقصى ١٠٠٠ ر.د ولارا .

(٥) التدابير المتخذة لتحسين توزيع الغذاء كتحسين الاتصالات بين مناطق الانتاج ومراكز تسويق الغذاء ، وتسهيل امكانية الوصول الى الاسواق والاخذ بدعم الاسعار وتثبيتها ، والسيطرة على الممارسات التعسفية ، وكفالة حد ادنى من الاعدادات للجماعات المحتاجة .

ينظم تسويق منتجات الغذاء في جزيرة الاميراد واد بعداد من القوانين التي يعتبر اكرها اهمية قانون تسويق المنتجات الطبيعية ، والنظم الاساسية في جزيرة الاميراد واد واد ١٩٧٤ هـ ج . نون - ٢ .

وتشمل النظم الاساسية الاخرى المكملة لاحكام هذا القانون والتي سنعرض لها باختصار في الفقرات التالية : قانون تسويق المنتجات الزراعية ، والنظم الاساسية المنقحة في جزيرة الاميراد واد ، ١٩٧٤ هـ ج . الف - ٦ ؛ وقانون الالبان ، والنظم الاساسية المنقحة في جزيرة الاميراد واد ، ١٩٧٤ هـ ج . ميم - ١٠ ؛ وقانون بيع الماشية بالمزاد العلني ، والنظم الاساسية المنقحة في جزيرة الاميراد واد ، ١٩٧٤ هـ ج . لام - ١٩ ؛ قانون مركز تنمية التسويق ، والنظم الاساسية المنقحة في جزيرة الاميراد واد ، ١٩٧٤ هـ ج . ميم - ٣ . وتشتمل اجراءات تثبيت الاسعار برنامج التأمين على المحاصيل ويتم بموجب قانون التأمين على المحاصيل ، والنظم الاساسية المنقحة في جزيرة الاميراد واد ، ١٩٧٤ هـ ج . ميم - ٢٩ .

وينص قانون تسويق المنتجات الطبيعية على تشجيع تسويق المنتجات الطبيعية والاشراف عليه وتنظيمه في داخل المقاطعة بما في ذلك حظر اى جانب من جوانب التسويق . وبموجب القانون ، يعنى " المنتج الطبيعي " اى ناتج من منتجات الزراعة او الغابات او البحار او البحيرات او الانهار و اى نوع من الغذاء او الشراب يصنع كلياً او جزئياً من ناتج كهذا ويشتمل منه .

ويتولى مجلس التسويق بجزيرة الاميراد واد ، والمشكل بموجب القانون ، مسئولية رفع التوصيات الى رئيس حكومة المقاطعة بشأن وضع خطط لتسويق المنتجات الطبيعية وتكوين المجالس السلعية او لجان التسويق لادارة مثل هذه الخطط وتحديد سلطاتها .

ويخول القانون للمجلس ، ضمن اشياء اخرى ، ان يحقق ويفصل ويسوى اى نزاع بين منتجي المنتجات الطبيعية او القائمين بتجهيزها او توزيعها او نقلها ، وان يحقق نفس تكلفة انتاج وتجهيز وتوزيع ونقل اى منتج طبيعي وفي الاسعار ، فجوات الاسعار ، والممارسات التجارية وطرق التمويل ، والادارة ، والتصنيف ، السياسات

وغير ذلك من المسائل المتصلة بتسويق المنتج الطبيعي ، وان يحفز ويزيد و يحسن تسويق المنتجات المنظمة بالطريقة التي قد يراها صحيحة .

و بمقدور المجلس ان يراجع القرارات التي تتخذها المجالس السلمية ولجان - التسويق وان يحاول جعلها تغير قراراتها . وعندما يصعب التوصل الى اتفاق ، ويجوز للمجلس ان يحيل الامر الى رئيس حكومة المقاطعة للبت فيه .

وتتحمل المجالس السلمية و لجان التسويق مسؤولية و سلطة تنظيم كـل جوانب تسويق منتجات طبيعية معينة . ويجوز للمجلس او للجنة تحمل مسؤولية واحد او اكثر من المنتجات و تتعلق عموما بنوع واحد من المنتجات (البيض ، اللبن ، البطاطس الخ) . وفي الوقت الحاضر توجد مجالس و لجان من اجل المنتجات التالية : البيض و الخنازير و اللبن و البطاطس .

و تمثل جوانب الاختلاف الرئيسية بين المجلس السلمي و لجنة التسويق فيما يلي : اعضاء المجلس السلمي هم المنتجون ، المنتجون باغلبية اصوات زملائهم في حين تتكون لجان التسويق من اشخاص يعينهم رئيس حكومة المقاطعة .

و علاوة على الوظائف التنظيمية التي يقوم بها الاثنان ، فقد يعهد الى لجان التسويق بمسؤولية العمل كوكيل في بيع او تسويق او توزيع او تجهيز المنتج الطبيعي و بان تصنع و تنفذ نظام الحصص فيما يتعلق بانتاج و تسويق المنتج المنظم .

و يجوز للمجالس السلمية و لجان التسويق ان تتعاون ، و هي تتعاون بالفعل مع الوكالات الوطنية و الوكالات من مقاطعات اخرى فيما يتعلق بالمنتجات التي تتحمل مسؤوليتها .

و ينص قانون تسويق المنتجات الزراعيه ، على انه عندما لا يكون المنتج الخاص بالمزرعه او بالغابه منظم ، بموجب قانون تسويق المنتجات الطبيعية ، يستطيع الاتحاد الوطني للمزارعين ان يطلب من رئيس حكومة المقاطعة ان تتخذ خطوات نحو وضع خطة لتنظيم تسويق المنتج .

و حينما يستجاب الى هذا الطلب من جانب رئيس حكومة المقاطعة ، يتعين على الاتحاد الوطني للمزارعين ان يرفض الخطة المقترحة الى كل منتج مسجل و قد يطلب من رئيس حكومة المقاطعة ان يجرى استفتاء ، عما بغرض تقرير قبول او رفض المنتج للخطة و اذا اجرى ذلك الاستفتاء ، تتحدد النتائج بالاغلبية البسيطة لاصوات المنتجين المسجلين الذين ادلوا باصواتهم . و لرئيس حكومة المقاطعة القرار الاخير فيما يتعلق باقرار الخطة ام لا .

و عندما يتم اقرار خطه ما ، يجوز لرئيس حكومة المقاطعه ، بناء على طلب الانتحساد الوطنى للمزارعين ، ان يشكل لجنة تسويق لادارتها وتنفيذها وتشبه تلك اللجنة اللجان المشكلة بموجب قانون تسويق المنتجات الوطنية .

وينص قانون الألبان على مراقبة وتنظيم انتاج وتسويق اللبن داخل مقاطعه الامير اد وارد . وينص الجزء الاول على استمرارية لجنة الالبان فى جزيرة الامير اد وارد وهو يحدد تكوين اللجنة ، وتمويلها وسلطاتها وواجباتها وهذه السلطات والواجبات مفيدة ويتعين عدم انتهاك اية سلطات او واجبات موكلة الى المجلس السلمى الذى ينظم الالبان بموجب قانون تسويق المنتجات الطبيعية .
وتحول اللجنة سلطة بموافقة رئيس حكومة المقاطعه بوضع الانظمة رهنا .

وبموجب قانون بيع الماشية بالمزاد العلنى يلزم الحصول على تصريح باجرا مزاد علنى لبيع الماشية وينص القسم السادس على تشكيل مجلس يعرف باسم المجلس الاستشارى لبيع الماشية بالمزاد العلنى ليعمل بصفة استشارية لدى وزير الزراعة والحراجة .

ويجوز لرئيس حكومة المقاطعه ان يضع الانظمة التى تحدد سلطات وواجبات المجلس ، ويحدد فئات البيع بالمزاد العلنى ويحدد من الانظمة تطبيق اى من الانظمة ويتخذ التدابير المتعلقة بشكل التراخيص وتجديدها ووقفها والغائها والرسوم التى يمكن دفعها بناء على ذلك ، كما يحدد الاحكام التى تنفذ وبمقتضاها تلك المزادات .

ويتضمن احد التدابير الاضافية التى تسهل تسويق الغذاء فى مركز تنمية الاسواق بجزيرة الامير اد وارد الذى انشىء بموجب قانون مركز تنمية الاسواق .

يقدم مركز تنمية الاسواق خدمة استشارية تسويقية تتاح لجميع منتجى ومنتجى المواد الاولية والثانوية فى جزيرة الامير اد وارد .

ويعمل المركز على اساس تقديم الاستشارة الخاصة حسب الطلب . وهو يقدم المساعدة لاية شركة او فرد او منظمه بدون مقابل ، او بالمساهمة فى التكلفة فى حالة المشروع الكبير . وتشمل مجالات البرنامج بحوث السوق وتخطيطه وتصميم وتطوير المنتج والمعلومات الخاصة بالسوق ، والتعليم الخاص بالاعلان والترويج المتعلق بالسوق . ويعتبر المركز نشطا بصفة خاصة فى مجالى الزراعة والصائد .

فى مجال الصائد وضعت وزارة الصائد فى عام ١٩٨٢ برنامج لتقديم المساعدة

لاسواق السمك الطازج الذي يوضع لتشجيع ال اتاحة العمك الطازج للمستهلكين المحليين والزوار ولتوفير الزيد من المنافذ محصول الصيادين. وتقدم المساعدة بمقتضى هذا البرنامج على شكل ضحه بنسبة ٥٠ % بحد أقصى ٥٠٠٠ دولار لكل سوق للسمك الطازج. وتهدف المساعدة المالية المقدمة الى شراء وتركيب ادوات عرض وتخزين السمك الطازج مثل صناديق المرض وماكينات صناعة الثلج ووحدات التبريد الخ ، وهي اساسية لسوق السمك بالتجزئة .

وتقدم ايضا المساعدة التقنية والترويجية لاسداء النصح لتاجر التجزئة بشأن تداول وعرض السمك الطازج ، وللمستهلك بشأن فوائد زيادة كمية السمك في النظام الغذائي للأسرة .

واخيرا ، يؤمن على المزارعين بموجب قانون التأمين على المحاصيل ، ضد خسائر المحصول التي ترجع الى العوامل المناخية والمرضية الخارجة عن نطاق سيطرتهم ويحق لكل مزارع يقوم بزراعة محصول مشمول بالضمان (الخضروات والفاكهة العادية للحصول على التأمين على ، ان تدفع الاقساط مع ايلاء الاعتبار للمخاطرة والاداء .

ويختلف القسط الذي يدفع بالنسبة لكل سلعة ويحدد وفق نظام ١٠ سنوات بلاربح او خسارة كنسبة مئوية من متوسط الخسائر خلال المدة .

ويمكن تأمين ما بين ٥٧٥ ، ٨٠ بالمائة من متوسط غلة السنوات السابقة بالنسبة لمعظم المحاصيل .

ويُدفع التعمييض للمزارعين من صندوق انشى وفقا للقانون وتودع فيه اقساط التأمين

ويُدفع المزارعون المؤمن عليهم ٥٠ بالمائة من الاقساط وتدفع الحكومة الاتحادية ال ٥٠ بالمائة الاخرى وتتكفل تلبية جميع الطلبات عن طريق اقراض الاموال للصندوق عندما لا يكون الاحتياطي المتجمع كاف لتغطية جميع الطلبات .

وتقوم بتنفيذ القانون وكالة التأمين على المحاصيل في الجزيرة التي انشئت بموجب احكامه .

(٦) التدابير المتخذة لتحسين مستويات استهلاك الغذاء والتغذية ، مع اشارة خاصة الى المجموعات سريعة التأثر من السكان .
للتدابير الواردة اعلاه اثرا غير مباشر في تحسين مستويات استهلاك الغذاء

وفي التغذية . وكما اوضحنا في القسم الفاعلام يمكن للافراد المحتاجين ان يحصلوا على مساعدة الرفاه لسد احتياجاتهم الاساسيه بما في ذلك الغذاء . و يشمل هذا افراد المجموعات سريعة التأثير .

وبالاضافه الى ذلك توجد برامج خاصة مثل توفير وزارة الصحة والخدمات الاجتماعية لمخصصات الغذاء الخاصه بفترة الحمل والفيتامينات / المعادن الاضافية وتذاكر الحصول على اللبن للنساء الحوامل " المعرضات لمخاطر شديده من ناحية التغذية " واللواتى تعتبرن في حاجة الى مساعدات مالية ؛ وتوفير تذاكر الحصول على اللبن بالمجان للامهات المحتاجات ماليا واللواتى تخترن تغذية اطفالهن تغذية طبيعية ؛ وتوفير الوجبات الغذائية المغذية التى تسلم بالمنزل بسمر معقول للاشخاص غير القادرين على الوفاء باحتياجاتهم الغذائية عن طريق شارلوتيتاون ميلز اون هويلز " وتوفير اللبن بتكلفة منخفضة لاطفال المدارس .

(٧) التدابير المتخذة (بما في ذلك اقرار معايير الاغذية للحد من غش وتلوث الغذاء ولتحسين نوعيته وسلامته على صعيدى السوق والتخزين ، وكذلك الصحة الغذائية على جميع المستويات .

يحتوى قانون الصحة العامه ، النظم الاساسية فى جزيرة الاميراد وارد ١٩٨٠

ج - ٤٢ ، على عدد من الاحكام لحماية المستهلكين من غش وتلوث الغذاء .

وينص القسم ٧ على عدم قيام اى شخص بصنع اية اغذية واعدادها وحفظها او تغليفها او تخزينها لاغراض البيع فى ظل احوال غير صحيحة . ويحظر القانون بيع او حيازة اى منتج فاسد او متعفن او غير سليم لاغراض البيع او الاستخدام للاستهلاك الادنى . ويمكن ان يقوم موظف الصحة بالاستيلاء على تلك المنتجات والتخلص منها حسب توجيهات كبير موظفى الصحة .

وبموجب القسم ٩ ، يجوز لموظف الصحة الذى يشتبهه لأسباب وجيهه ، فى ان اى شخص مصاب بمرض قابل للانتقال بشكل معد ويشكل خطرا على الصحة العامة ، ان يحظر على ذلك الشخص تد اول منتجات خاصه بالاستهلاك الادنى ، وان يطلب منه / منها اجراء فحص طبي .

و يتمين ان تكون السلخانات التى تعمل لاغراض تجارية مرخصا لها و يجوز الغاء هذه التراخيص بسبب عدم الالتزام بالنظم او الشروط التى اصدرت بموجبها التراخيص وتخضع جميع الحيوانات المذبوحه فى هذه الاماكن للفحص قبل الذبح ويتمين فحصها بعد الذبح (القسم ١٠)

وينص القسم ١١ من القانون على التفتيش على اللبن ومنتجاته اخيرا ، ينص القانون على اقرار انظمه تتعلق ، ضمن اشياء اخرى، بما يلى :

(٢) - فحص ، ترخيص وطريقة بناء ، و معدات وصيانة و تنظيف و تطهير جميع المبانى الداخلة فى اعداد او تخزين او بيع منتجات للاستهلاك الآدمى ، بما فى ذلك المصانع التجارية ، و صانع التعليب ، و اسواق المزارعين ، و صانع تعبئة الاسماك ، و المطاعم العامة و منافذ التوزيع بالتجزئة ، و المستودعات ، و المخازن ، و صانع تعبئة الزجاجات و صانع الدواجن و صانع الاغذية المجدد .

(ب) معايير الصحة بالنسبة لاولئك المشتركين فى اعداد و بيع منتجات للاستهلاك

الآدمى ؛

(ج) معايير الصحة بالنسبة للمركبات و الحاويات المستخدمة فى نقل منتجات -

للاستهلاك الآدمى ؛

(د) معايير نوعية اللبن و منتجاته المعروضه للبيع فى المقاطعه و السلاسله

الصحيه لصانع القشده ، و ادارتها و صيانتها و كذلك صانع الجبن و صانع تجهيز اللبن و منافذ التوزيع بالتجزئة .

و بموجب قانون مراعاة مستويات المنتجات الزراعيه، الاساسيه فى جزيرة الامير

اد وارد ١٩٧٥ هـ ج - ٦٥، يجوز لرئيس حاكمه المقاطعه تحديد اى منتج زراعى ليخضع للمعايير المنصوص عليها فى قانون معايير المنتجات الزراعيه بكندا ، النظم الاساسيه المنقحه

فى كندا ١٩٧٠ هـ ج . ٠ الف - ٨ .

و ينظم قانون الكيماويات الزراعيه ، النظم الاساسيه ، المنقحه فى جزيرة

الامير اد وارد ١٩٧٤ هـ ج . الف - ٤ ، يشرف على استخدام و تداول الكيماويات الزراعيه المستخدمه فى مكافحة الآفات النباتيه و الحيوانيه و الترويج لزراعه النبات و التحكم فى نموه .

وينص القسم ١١ على ان كل شخص يحتفظ باحد الكيماويات الزراعيه او يخزنه او ينقله ،

يتعين عليه ان ينقل ذلك بطريقه تكفل عدم المساس بأى غذاء او شراب او تلوينها و يجوز لوزير الزراعه و الحراجه ان يحظر بيع و استخدام الغذاء الذى يشبهه فى تلوينه باحد الكيماويات الزراعيه و قد يأمر باعداد ذلك الغذاء (القسم ١٣) و يتعين على كل بلد يسه ان يتعين مفتشين ينفذون القانون و الانظمه الموضوعه بموجبه فى داخل البلد يه (القسم ١٤) . و قد يوقف المفتش او ينهى استخدام احد الكيماويات الزراعيه او طريقه استخدامها اذا رأى هو / هى انه قد يكون خطيرا على صحة الناس (القسم ١٥) .

و بموجب قانون بيع الماشية بالمزاد العلني ، يجوز لرئيس حكومة المقاطعة ان يضع انظمه تحدد الحد الادنى لمستوى النظافة والصحة والسلامة لأي مشاة يتم فيها تنفيذ البيع بالمزاد العلني .

و بموجب قانون مهنة الطب البيطري يتمثل احد الاهداف الاتحاد الطبي البيطري في التعاون مع هيئات الصحة ، تشييا مع القواعد والانظمه المتعلقة بحماية الناس من الامراض المعدية والتي يمكن ان تنتقل من الحيوانات الى الانسان .

وينظم قانون التفتيش على الاسماك ، النظم الاساسية في جزيرة الاميراد واردة ١٩٧٤ ج ٠ واو - ٩ ، نوعية الاسماك والمنتجات السمكية . و يضع القانون انظمه لياخذ بها رئيس حكومة المقاطعة بغرض تنظيم تسويق وتجهيز السمك كصناعة وتسويق الحاويات ، ويحدد القانون سلطات مفتش الاسماك والمنتجات السمكية ، كما يحظر بيع او عرض او الاحتفاظ بغرض البيع باية اسماك مخصصة للاستهلاك الآدمي تكون ملوثة او متعفنة او فاسدة .

و تتناول الانظمه المعمول بها بموجب القانون بالتفصيل نوعية ومستويات تسويق الاسماك بكافة جوانبه ، وتحدد الاجراءات التي يتعين اتباعها في تجهيز الاسماك لضمان جودة المنتج .

وهناك نصوص اضافية خاصة بضبط الجودة في انتاج الغذاء مضمنه في عدد من القوانين ومنها قانون منتجات الالبان ، النظم الاساسية المنقحه في جزيرة الاميراد واردة ١٩٧٤ ج ٠ د ال - ١ ، وقانون النظم الاساسية المنقحه في جزيرة الاميراد واردة ١٩٧٤ ج - ميم - ١ ، قانون الالبان ، النظم الاساسية المنقحه في جزيرة الاميراد واردة ١٩٧٤ ج ٠ عين - ١٢ .

(٨) التدابير المتخذة لنشر المعرفة ببيادى التغذية

تتولى القيام بنشر المعرفة ببيادى التغذية بين الناس بشكل رئيس ، وزارة الزراعة ، وزارة المصايد ، وزارة الصحة والخدمات الاجتماعيه .
وتنقد وزارة التعليم برنامجا لمعلومات التغذية من اجل طلبة المدارس .
وتقدم وزارة الصحة والخدمات الاجتماعيه خدمة تتعلق بالتغذية مخصصة لمساعدة مجموعات محددة ، مستهدفة في تلبية متطلباتها الغذائية اللازمه للنمو والنشاط والتكاثر وادارة اللبن . والهدف العام من هذه الخدمة هو تحسين الحالة الغذائية للسكان الذين يتلقون الخدمة من شعبية الخدمات الاجتماعيه بالوزارة . وتوفر الوزارة من خلال هذا البرنامج المشوره الغذائية للنساء الحوامل " الاكثر عرضه للخطر من حيث التغذية "

كما تقدم معلومات لجميع الامهات الجدد عن تغذية الطفل ، كما تساعد الامهات في الحصول على خدمة من شعبية الخدمات الاجتماعية بها بشأن تحسين ما يستهلكه الاطفال الرضع من الذين تقل اعمارهم عن سنة واحدة من المغذيات ، كما تقدم تقييما تغذويا لجميع الاطفال الذين تراهم الشعبية وتوصي بمستلزمات التغذية الملائمة للقائمين على تربية او تبني هؤلاء الاطفال الرضع .

واخيرا ، تقدم الوزارة مشورة تغذوية للانفراد الذين يعانون مشاكل طبيعية محددة ، كالاخطاء الطبيعية في البناء الحيوي للجسم والحساسية ومرض القلب .

(٩) معلومات بشأن المشاركة في التعاون الدولي ، والجهود والمشاريع الرامية الى ضمان حقوق كل فرد في التحرر من الجوع وخاصة من خلال التوزيع العادل للمداد الغذائية في العالم حسب الحاجة مع مراعاة المشاكل المتصلة بالدول المستوردة للغذاء والمصدر له على السواء .

(١٠) الاحصاءات والبيانات الاخرى المتاحة عن اعمال الحق في الغذاء الكافي يقوم جهاز احصاءات كندا بجمع الاحصاءات عن الجوانب المختلفة لانتاج الغذاء استهلاكه في كندا . وقد عرضت بعض الاحصاءات لتدليل مرفق بهذا التقرير .

(جيم - الحق في الملابس اللائق)

(١) القوانين الاساسية والانظمة الادارية والاتفاقات

الجماعية الرامية الى تعزيز الحق في الملابس اللائق

(٢) معلومات بشأن التدابير المتخذة ، بما في ذلك البرامج المحددة الرامية الى

تحسين طرق انتاج وتوزيع

(٣) معلومات بشأن الطرق العلمية والتقنية المستخدمة في توفير امدادات كافية من الملابس

(٤) معلومات بشأن مدى المشاركة في التعاون الدولي الذي يسهم في تعزيز

الحق في الملابس اللائق كما ذكرنا آنفا ، تحت المادة " القسم الف "

فانه بموجب شروط قانون المساعدة في تحقيق الرفاه ، النظم الاساسية المنقحة في جزيره الامير انوارد ١٩٧٤ ، ج ٠ ثا - ٤ ، يمكن للانفراد المحتاجين ان يحصلوا على مساعدة من اجل الملابس ضمن اشياء اخرى ، وعلاوة على ذلك ، تعفى الملابس والاحذية من ضريبة البيعات التي تعرضها المقاطعة .

(دال - الحق في المسكن)

(١) القوانين الاساسية والانظمة الادارية والاتفاقات الجماعية الرامية الى تعزيز الحق في المسكن ، و احكام المحاكم ذات الصلة ان وجدت

اشتركت حكومة جزيرة الاميراد واراد في انشطه الاسكان منذ منتصف الستينيات . وكانت الانشطة الاولى في مجال الاسكان التعاوني و الاسكان للمواطنين المسنين ، وتولت ادارة هذا البرنامج الاخير لجنة اسكان المواطنين المسنين التي انشئت في ذلك الوقت . وفي عام ١٩٦٩ سن المجلس التشريعي قانون هيئة اسكان جزيرة الاميراد واراد الذي الغى في عام ١٩٧٥ مع سن قانون مؤسسة الاسكان .

في حين ان جزيرة الاميراد واراد هي اصغر مقاطعات كندا وذات موارد مالية محدودة ايضا ، الا انها كانت قادرة على زيادة انجازاتها فيما يتعلق بالحق في المسكن بجهود ملموسة للاستفادة الكاملة من التمويل الاتحادي لبرامج الاسكان ذات الصلة وفي مجال تنفيذ هذه البرامج

اولت المقاطعة اولوية لتجديد المساكن القائمة ومرافق الخدمات المتعلقة بالمساكن الجديدة والقائمة ، والانشطة النهوض بالمجتمع .

و يعتبر قانون مؤسسة الاسكان ، النظم الاساسية في جزيرة الاميراد واراد ١٩٧٥ ، ج - ١٤ ، قانون الملاك والمستأجرين ، النظم الاساسية المنقحة في جزيرة الاميراد واراد ١٩٧٤ ، ج - ٥ ، لام - ٥٧ ، وقانون مراجعة الاجارات المنظم الاساسية في جزيرة الاميراد واراد ١٩٧٥ ، ج - ٨٢ ، ص القوانين الاساسية التي تتناول مسائل الاسكان في جزيرة الاميراد واراد . وسوف نستعرض القانونين الاخيرين ادناه تحت البند (٥) .

ويحمي قانون حقوق الانسان ، النظم الاساسية في جزيرة الاميراد واراد ١٩٧٥ ، ج - ٤٧٢ ، عن طريق حظر التمييز على اساس العنصر او الدين او العقيدة او اللون او الجنس او الحالة الاجتماعية او الاصل القومي او الاثني او السن او العجز البدني او المعتقد السياسي ، الحق في شغل وحدة سكنية مستقلة او الاقامة في وحدة سكنية تستخدم لتوفير الاقامة بالاجار ، او في بيعة احد الممتلكات ويستثنى من ذلك وحدات السكن الاجارى في المباني التي تضم وحدتين او اكثر ، ان تقصر على الافراد من نفس العنصر .

و يعتبر قانون مؤسسة الاسكان اساسا تشريعييا يسمم بانشاء مؤسسة اسكان جزيرة الاميراد واراد تفوض باداء كافة الوظائف اللازمة لبناء المساكن وتحسين المساكن القائمة في المقاطعة .

وفيما يلي اهداف المؤسسة :

(١) تشجيع وتنفيذ بناء المساكن وتوفير اسكان لائق ومحسن

(١) للاسرة ذات الدخل المنخفض والافراد ذوى الدخل المنخفض

(٢) للطبـلاب ،

(٣) للمواطنين المسنين ،

(٤) للاسر والافراد الذين يحصلون على مخصصات اجتماعيه او مساعدة اجتماعيه ،

(٥) للافراد او المجموعات التى ترى المؤسسة انها فى حاجة الى مساعدة بوجه عام

(ب) تشجيع وتنفيذ كافة انواع المشاريع بما فى ذلك التى يشر اليها هذا القانون وتشغيل وصيانتها لاغراض الاسكان او التجديد الحضرى او تحسين الاحياء او لاغراض اخرى ؛

(ج) تحسين نوعية الاسكان ؛

(د) تحسين نوعية سبل الراحة المتصلة بالاسكان ؛

(هـ) دراسة احتياجات وظروف الاسكان ؛

(و) وضع توصيات لتحسين ظروف الاسكان ؛

(ز) تشجيع وتعزيز المبادرة العامه والخاصه فى مسائل الاسكان والتجديد الحضرى

وتحسين الاحياء ؛ و

(حـ) تنفيذ الواجبات الاخرى والنهوض بها فيما يتعلق بالاسكان والتجديد الحضرى وتحسين الاحياء حسب توجيهات او تفويض " رئيس حكومة المقاطعه " . (القسم ١٣)

و للمؤسسة سلطات واسعه تمكها من وضع اهدافها موضع التنفيذ ، بما فى

ذلك سلطة الدخول فى اتفاقات وتنفيذها مع الحكومه الاتحادية ووزارات المقاطعه

والبلديات والشركات والمؤسسات والافراد . ويمكنها حيازة الممتلكات واقراض الاموال ،

واقراضها وتقديم المنح والاعانات المالية المساعدة الاسر والافراد المحتاجين الى

مساعدة للحصول على مسكن لائق .

وبموجب القانون ، تعتبر البلديات مخوله ايضا لتنفيذ مشاريع للاسكان

والدخول فى اتفاقات لذلك الغرض مع الوكالات الحكوميه وغير الحكوميه الاخرى

(٢) معلومات بشأن التدابير المتخذة بما فى ذلك البرامج المحدده و الاعانات والحوافز

الضريبية الرامية الى التوسع فى بناء المساكن ، لتلبية احتياجات جميع فئات

السكان ولاسيما الاسر ذات الدخل المنخفض .

كما شرحنا ايضا ، يمكن بموجب قانون مؤسسة الاسكان تنفيذ عدد كبير من

البرامج والمشاريع عن طريق مؤسسة اسكان جزيرة الاميراد و ارد بغية التوسع فى بناء المساكن

وتحسين المساكن القائم .

و على مر السنين نفذ عدد من المشاريع بالتعاون مع الحكومة الاتحادية و تراوحت البرامج المنفذة من تلك المصممة و المحولة بواسطة الحكومة الاتحادية الى تلك التي تمت بالمشاركة في التكلفة بين الحكومة الاتحادية و حكومة المقاطعة و تلك التي صممت و مولت بواسطة حكومة المقاطعة و في عدد من الحالات لعبت المقاطعة دورا في انتقاء و تشجيع تلك البرامج الاتحادية الاكثر صلة بالمقاطعة . و في بعض الحالات ادى هذا الى التنفيذ الفعلي لهذه البرامج . و تتضمن الفقرات التالية شرحا موجزا للبرامج الرئيسية التي كانت قيد التنفيذ وقت اعداد هذا التقرير في عام ١٩٨٢ .

اسهامات المقاطعة في برنامج المسنين

بموجب هذا البرنامج يمكن لاصحاب المنازل الذين تزيد اعمارهم عن ٦٠ عاما ان يحصلوا على منح من المقاطعة (بحد أقصى ٧٥٠ دولار في عام ١٩٨٢ لشراء مواد البناء اللازمة لاصلاحات منازلهم . و تمويل المقاطعة هذا البرنامج بنسبة ١٠٠ بالمائة . و مع ذلك ، فانه كشرط لمنح الاموال تطلب المقاطعة ان يكون هناك فريق من المجتمع مستعد لتحمل المسؤولية و الاصلاحات ؛ تمويل تلك الاقرقة عموما بموجب برنامج اتحادي لخلق فرص العمل .

و يستهدف البرنامج مساعدة المواطنين المسنين الذين يرغبون و يستطيعون البقاء في منازلهم في عمل الاصلاحات الضرورية التي تمكنهم من ذلك ، و من ثم يتم تعزيز ما يعتبر بمثابة هدف اجتماعي مرغوب فيه .

برنامج المساعدة لتعمير المساكن

ورد شرح المغزى الرئيسي لبرنامج المساعدة لتعمير المساكن في الجزء الاتحادي من هذا التقرير . و هو يعد اساسا برنامجا لتقديم المساعدة في شكل قروض التعمير البيوت و المساكن . و البرنامج يتموله بالكامل الحكومة الاتحادية بموجب شروط القانون الوطني للسكان و تنفذه حكومة المقاطعة في معظم مناطق المقاطعة .

و قد اعطت حكومة جزيرة الاميراد وارد اولوية كبيرة لهذا البرنامج ، مستغلة اياه على نطاق واسع لتجديد المباني القديمة نسبيا في المقاطعة . فقد كان هناك بيت من كل ثلاثة بيوت يزيد عمره على ٥٠ عاما . و فيما بين ١٩٧٥ و ١٩٨١ تم اصلاح اكثر من ٢٥ بالمائة من جميع المنازل (حوالي ٩٣٠٠) منزل بموجب هذا البرنامج . و عندما يكون ملاك المنازل التي تتجدد من المتلقين لمساعدة تحقيق الرفاه ، تقوم حكومة المقاطعة باستكمال المساعدة المقدمة بموجب برنامج المساعدة لتعمير المساكن ، و ذلك بتقديم خدمات اختيارية اضافية ، مثل الامداد بالعمال بالمجال من خلال هيئة تدريب العمال و خدمات التفطيش التي تمارسها مؤسسة اسكان جزيرة الاميراد وارد . و

في هذه الحالات تشترط المقاطعة ايضا سداد القرض القابل للسداد بموجب البرنامج من خلال زيادة مدفوعات دعم المساعدة الاجتماعية .

برنامج اسكان المواطنين المسنين

يتوافر الاسكان الايجارى المدعوم للمواطنين المسنين من خلال مشاركة المقاطعة في برنامج الاسكان العام الذي وضعتة الحكومة الاتحادية بموجب شروط القانون الوطنى للاسكان وقد وردت تفاصيل هذا البرنامج في الجزء الاتحادى من هذا التقرير . وقبل عام ١٩٧٧ كان نصيب المقاطعة ١٠ بالمائة من تكاليف المشروع و ٥٠ بالمائة من خسائر التشغيل ؛ و منذ ١٩٧٨/٧٧ اصبح نصيب المقاطعة ٢٥ بالمائة من التكاليف الرأسمالية وخسائر التشغيل . وبحلول اذار شهر مارس ١٩٨٢ كان هناك ٧٥٦ من تلك الوحدات الايجارية المدعومة للمواطنين المسنين الموجودين في ٣٢ من مختلف المجتمعات وفى هذا البرنامج، تم التركيز على بناء المساكن التى يسكنها الناس ويرغبون فى سكناها بدلا من المشاريع الموجهه بطريقه تجبرهم على الانتقال الى منطقه اخرى .

برنامج الاسكان الاسرى

تقدم الاسكان الايجارى المدعوم ايضا للاسرى ذات الدخل المنخفض على نفس الاساس الوارد سابقا تحت برنامج اسكان المواطنين المسنين وفى مارس ١٩٨٢ بنيت ١٩١ وحدة فى ٩ مجتمعات مختلفه .
(٣) معلومات بشأن استخدام المعرفة العلمية والتقنيه والتعاون الدولى من اجل تطوير وتحسين بناء المساكن، بما فى ذلك تدابير السلامه من الزلازل والفيضانات والاطار الطبيعى الاخرى

فى هذا القسم ، سوف نستعرض بايجاز الوضع فيما يتعلق بمعايير البناء، وتدابير الطوارئ فى حالة الاخطار الطبيعىة .

معايير البناء

اقر المجلس التشريعى قانونا انشا مدونه لقواعد البناء فى المقاطعة لم يعمل بها نظرا لأن رئيس حكومه المقاطعه لم يعلنها، ومع ذلك كانه فى حين لا توجد مدونه عامه لقواعد البناء فى المقاطعه للعمل بها، فان لدى المقاطعه مدونه لقواعد الكهرباء ومدونه لقواعد سبابة المواسير يعمل بهما، وكذلك يحتاج كل مبنى جديد الى تصريح ببناء

من البلديـه او من شئون المجتمع . و تتبع البلديات و القائمون ببناء المنازل بصفة عامه القواعد الوارده فى المدونه الوطنيه لقواعد البناء فى المدونه الكنديه لقواعد تشييد المباني السكنيه (و كلتاهما وردتا فى الجزء الاتحادي من هذا التقرير) .

و عندما تشارك مؤسسه اسكان جزيرة الاميراد وارد فى مشاريع الاسكان بالمقاطعه تكون لها سلطة التفويض على خطط المساكن المزمع بناؤها و التفويض على بناء الوحدات . و فى حالة مشاريع الاصلاح يمكن للمؤسسه ان تضع حدا ادنى من المعايير التى يراعيها مقدموا الطلبات ليكونوا مؤهلين للحصول على مساعدة .

(القسمان ٢٣ ، ٢٥) و فى هذه الحالات تستخدم المؤسسه المبادئ التوجيهيه للمدونه الكنديه لقواعد تشييد المباني السكنيه .

تدابير الطوارئ

يحدد قانون تدابير الطوارئ و النظم الاساسيه المنقحه فى جزيرة الاميراد وارد ١٩٧٤ هـ ج ٠ هـ ٥ - الاساليب و الخطط التى توضع لمواجهة حالات الطوارئ المحتمل .

و ينص القانون على تعيين مدير بالمقاطعه لتدابير الطوارئ يتولى مسؤوليه اداره القانون (القسم ٣) و ينص ايضا على انشاء مجلس استشارى ليقدم المشوره للوزير المسؤل عن اداره القانون

وزير شئون المجتمع حاليا فيما يتعلق بخطط تدابير الطوارئ او لمواجهة الكوارث (القسم ٤) و كذلك ينص على تعيين لجنة تخطيط لتدابير الطوارئ يرأسها المدير الخاص بالمقاطعه و تقوم وفقا لتوجيه الوزير بوضع خطط بشأن جميع جوانب تدابير الطوارئ فى المقاطعه و توجه و تنسق انشطة جميع المنظمات بالنسبة لتدابير الطوارئ و الكوارث فى داخل المقاطعه و تحافظ على الاتصال و التعاون مع جميع وكالات و منظمات الدفاع المدنى و الكوارث فى المقاطعات الاخرى و مع حكومة كندا (القسم ٦) .

و قد تصدر البلديات قوانين داخلية لانشاء منظمه لتدابير الطوارئ البلديه او المحليه و لتعيين مدير محلى و موظفين لتنظيم و تشغيل المنظمه تحت اشراف الوزير و توجيهه . و طبقا لتوجيهات الوزير و بغية تنسيق جميع خطط تدابير الطوارئ فى جزيرة الاميراد وارد فان يجوز لمنظمه بلديه او محليه لتدابير الطوارئ ان تعد خطه لتدابير الطوارئ من اجل البلديه او لتبادل العون مع البلديات الاخرى (القسم ٧) .

وقد يعلن رئيس حكومة المقاطعة عن وجود حالة طوارئ بسبب حرب او عمل معادى او تخريب او كارثة مدنية . وعندما توحّد حالة طوارئ بموجب هذا القانون او اى قانون لبرلمان كندا، يجوز للوزير ان يقوم، او يعطى تفويضا للقيام باحد او بكل الاعمال اللازمة المستصوبه فيما يتصل بتدابير الطوارئ، او بمواجهة اية كارثة تتجاوز قدرة البلديه على مواجهتها بفعالية ، بما فى ذلك وضع الترتيبات للاسكان الملائم للاشخاص الذين يتم اخلاؤهم او نقلهم . (القسم ٨)

(٤) معلومات بشأن التدابير المتخذة او المتصوره لحل المشاكل الخاصه بالاسكان و امدادات المياه و الظروف الصحيه فى المناطق الريفيه
فى عام ١٩٧٦ عاش ٦١ بالمائه من سكان جزيرة الاميراد وارد فى مناطق ريفيه . وكانت هذه هى اعلى نسبة للسكان الريفيين فى كندا ، وكانت تبلغ ثلاثة اضعاف المتوسط القومى تقريبا . وعلى مدى السبعينيات ، لم تشهد الجزيرة كثيرا من الانشطه الراميه الى تحضير سكانها الريفيين : كانت نسبة السكان الذين عاشوا فى مناطق ريفيه فى ١٩٧١ هى نفسها فى عام ١٩٧٦ ، وعاشت نسبة اخرى من السكان تبلغ ٦ بالمائه فى مجتمعات حضرية صغيرة يتراوح تعدادها بين ١٠٠٠ و ١٠٠٠٠ نسمة فى ١٩٧٦ اى بزيادة طفيفه عن نسبة ال ٤ ٪ فى عام ١٩٧١ .

ومع معيشة الكثير من سكان المقاطعة فى مناطق ريفيه ، حيث توجد اقل نوعية من المساكن ، فليس بمستغرب ان تكون المقاطعة قد اعطت اولوية كبيره للبرنامج فى هذه المناطق .

و الواقع ان البرامج الوارده اعلاه تحت العنوان (٢) تناسب اغراض حل المشاكل الخاصه بالاسكان فى هذه المناطق .

وبالاضافه الى ذلك شاركت حكومة المقاطعة فى البرنامج الاتحادى للاسكان الريفى . والوطنى الذى استهدف الاستعاضه عن المساكن الريفيه السيئه للغاية والتي لا يمكن تعميمها وبلغ نصيب المقاطعة فى ذلك البرنامج ٢٥ بالمائه من التكاليف . وعلى مر السنين بنى حوالى ٣٨ منزلا فى المقاطعة بموجب هذا البرنامج ، وهى منازل تخص الاسر الكبيره المكثفه بالافراد والتي كانت تقطن منازل ليس بها تدفئه كافية او مواسىر داخلية . وكانت جميع الاسر التي اعيد تسكينها من ذات الاسر ذات الدخل المنخفضه جدا .

امدادات المياه و الظروف الصحيه

تنظم امدادات المياه و تصريف المجارى من خلال قانون التخطيط للمنظم الاساسية المنقحه فى جزيرة الاميراد وارد ١٩٧٤

ج ٠ عين - ٦ وقانون حماية البيئة ، النظم الاساسية فى جزيرة الاميراد وارد ١٩٧٥
ج - ٩ ، وقانون حفارات الآبار ، النظم الاساسية المنقحة فى جزيرة الاميراد وارد ١٩٧٤ ،
ج ٠ ثا - ٥ .

ينص قانون التخطيط على قرار خطط ترمى الى تأمين صحة او سلامة او راحة
سكان المنطقه المشمولة ورفاهيتهم وبتعيين ان تشمل الخطه بيانات للسياسة تتعلق
ضمن اشياء اخرى ، بجمع مياه المجارى ومعالجتها وتعريفها واعدادات المياه وتوزيعها .

وبموجب قانون حماية البيئة ، يمكن للبلديات ان تحصل على مساعدة مالية من
حكومة المقاطعه للمساعدة فى تحمل تكلفة واعداد الخطط المتعلقة بنظم التنقية لخدمة
اراضى بلد يتين او اكثر وقد تضح اطنان مالية ايضا لاية مؤسسة بديه او صناعة تتولى
بفرد ها او بالاشترار مع مؤسسة بلدية او صناعة اخرى واقامة نظم تنقية للارض والهواء
او المياه . (الاقسام ١١ - ١٣)

و علاوة على ذلك ينص القانون على ان الخطط والمواصفات المتعلقة باقامة اى نظام
للتنقيه او تغييره او التوسيع فيه يتعين ان يوافق عليها الوزير المسئول عن ادارة القانون
وزير شئون المجتمع حاليا قبل ان ينفذ العمل (القسم ١٥)

و يتمثل هدف قانون حفارات الآبار والانظمة التى اقرب بموجبه فى حماية المياه
الجوفية من التلوث وبموجب القانون وانظمتها ويلزم الحصول على تصاريح للحفر الآبار
ويتعين ان يتم الحفر طبقا للمواصفات المحدده .

(٥) التدابير المتخذة لحماية المستأجرين مثل التحكم فى الايجار والضمانات القانونية
توجد تدابير حماية المستأجرين (ساسا) فى قانون الملاك والمستأجرين ، النظم الاساسية
المنقحة فى جزيرة الاميراد وارد ١٩٧٥ ، ج - ٨٢ . وقد ذكرنا من قبل فى هذا القسم
ان قانون حقوق الانسان والنظم الاساسية فى جزيرة الاميراد وارد ١٩٧٥ ، ج - ٥٢٢ ،
يحظر التمييز فى تأجير المساكن على اساس العوامل المنصوص عليها فى القانون .

قانون الملاك والمستأجرين

ينظم قانون الملاك والمستأجرين ، الجزء الخامس ، العلاقات بين الملاك والمستأجرين
فى المساكن الاجارية والعلاقة بينهما / علاقة تعاقدية فى شكل اتفاق استئجار اما كتابيا
او شفويا صريحا او ضميا . وعند ما يوجد اتفاق استئجار كتابي ، يتعين على المالك ان يسلم
نسخه منه الى المستأجر .

و بموجب القانون، يكون المالك مسؤولاً عن الإبقاء على المكان المستأجر في حالة جيدة بحيث يكون مناسباً للسكنى خلال مدة الاستئجار، وعن معايير الصحة والسلامة (القسم ١٠٢) .
وتوجد معايير الصحة والسلامة في أنظمة المساكن الإيجارية التي أقرت وفقاً لقانون الصحة العامة وتتناول الأنظمة مسائل مثل متطلبات الحيز، والمرافق الصحية، والتهوية، والضوء، والتدفئة، ومتطلبات تدبير شؤون المنزل، والتخلص من القمامة، وتخزين الغذاء .

وتنص الأنظمة على قيام مفتشين من وزارة الصحة والخدمات الاجتماعية بالتفتيش على المساكن المؤجرة .

وتوفر الحماية للمستأجرين من اقتحام المالك لمساكنهم بشكل غير مرغوب فيه .
وينص القسم ١٠٣ من القانون على أنه يتعين على المالك ألا يمارس الحق في دخول المساكن المؤجرة، ما لم يقدم أولاً للمستأجر إخطار قبل ٢٤ ساعة على الأقل من وقت الدخول، الذي يتعين أن يكون فيما بين الساعة الثامنة والساعة التاسعة بعد الظهر، وأن يكون الوقت محددًا في الإخطار، باستثناء حالات الطوارئ أو بموافقة المستأجر // وقت الدخول .

ويمكن أن إنهاء اتفاق الاستئجار بناءً على إخطار كتابي إما من المالك أو من المستأجر قبل الموعد بأسبوع في حالة الاستئجار الأسبوعي، وقبل الموعد بشهر في حالة الاستئجار الشهري، وقبل الموعد بشهرين في حالة الاستئجار السنوي . ومع ذلك، فإنه ما لم يتم المستأجر بإخلاء أو بترك المسكن المؤجر، لا يستطيع المالك استعادة ملكيته للمسكن إلا بموجب أمر صادر من أحد القضاة بناءً على طلب من المالك . ويمكن أن يرفض مثل هذا الأمر إذا اتضح للقاضي أن إخطار المغادرة أعطى بسبب قيام المستأجر بشكوى مخلصه لاية هيئة حكومية من انتهاك المالك لأي نظام أساسي لقانون بلدي داخل يتناول معايير الصحة والسلامة في بما في ذلك أي قانون خاص بمستوى الإسكان، أو أن الإخطار أعطى بسبب محاولة المستأجر تأمين حقوقه / حقوقها القانونية . (الأقسام ١٠٧ - ١١٦)

وتتضمن الأحكام الأخرى للقانون نساء يتسلق بجواز طلب موافقة المالك لتأجير المبنى السكنية من الباطن (القسم ٩٢ (٢٢))، وأحكاماً تخول للمالك أن يطلب عربون ضمان لا يتعين أن يتجاوز إيجار شهر، ويتعين أن تدفعه فائدة سنوية بنسبة ١٠ بالمائة، كما يتعين رده إلى المستأجر لدى إنهاء الاتفاق (الأقسام ٩٦ - ٩٧) .

قانون استعراض الإيجارات

أدخلت ضوابط الإيجارات في جزيرة الأمير ادوارد في عام ١٩٢٥ مع سن قانون استعراض الإيجارات، وبموجب القانون يحدد مبلغ الزيادة في الإيجار التي يسمح للملاك بأن يطالبوا مستأجريهم بها سنوياً بواسطة رئيس حكومة المقاطعة (القسم ٤ (١) ، (٢)) .

وخلال السنوات من ١٩٧٥ الى ١٩٧٧ كانت نسبة الزيادة المسموح بها ٨ بالمائة .
ومن ١٩٧٨ الى ١٩٨١ كانت النسبة ٦ بالمائة للمساكن التي يقوم المالك بتوفير
التدفئة لها و ٤ بالمائة للمساكن التي يتولى المستأجرون تدفئتها، وفي عام ٨٢
كانت نسبة الزيادة المسموح بها ٨ بالمائة للمساكن ذات التدفئة و ٤ بالمائة للمساكن
بدون تدفئة، ومنذ عام ٩٧٩ (وفي الحالات التي لا يكون قد حدثت فيها اية زيادة خلال
١٢ شهرا سابقه) يسمح للمالك بزيادة الايجار بنسبة ١٠ بالمائة للمساكن ذات التدفئة
و ٦ بالمائة للمساكن بدون تدفئة .

و عندما يتحمل المالك تكاليف تشغيل زائد، ونفقات رأسمالية، يمكنه ان يطلب
من المسؤول عن الايجارات ان يحصل على تصريح بزيادة الايجار بنسبة اعلى من
تلك التي جردها رئيس حكومة المقاطعة .
و بمقدور المستأجرين ان يعترضوا على زيادات الايجار امام المسؤول عن
الايجارات، ويتأكدوا مما اذا كانت الزيادة المطلوبة في اطار الحدود التي وضعها
رئيس حكومة المقاطعة ام لا .

و يتولى مسؤولية الايجارات موظف يعينه رئيس حكومة المقاطعة لادارة
متطلبات استعراض الايجارات التي يقتضيها قانون استعراض الايجارات . ولهذا الموظف
سلطة عقد جلسات استماع بشأن الطلبات، ولهذا الغرض يكون له سلطات المفوض بموجب
قانون التحريات العامة المنقحه في جزيرة الاميراد و ارد . النظم الاساسية ١٩٧٤ ج٠ ع٠
٣٠ . وقد يحدد مسؤول الايجارات عن طريق اصدار امر، معدل الزيادة المسموح به
بعد النظر في الادلة المقدمة في جلسة الاستماع . ومع ذلك يمكن لاي طرف استئناف
قرارات مسؤول الايجارات امام قاضي المحكمة العليا في جزيرة الاميراد و ارد .

و تتضمن السمات الاخرى لقانون استعراض الايجارات حكما يقضى بانه يتعين
على المالك ان يقدم الى المستأجر اخطارا مدته ٩٠ يوما قبل زيادة الايجار ، و حكما
يقضى بعدم زيادة الايجار ما لم تنقضى سنة على تاريخ اية زيادة سابقة، و حكما يقضى
بانه يمكن تحديد قيمة الخدمة الموقوفة بوصفها زيادة في الايجار .

ولا ينطبق قانون استعراض الايجارات على الاسكان المحقق للربح او المحدود
الربح او العام، حيث ان زيادات الايجار في هذه الحالات تخضع بالفعل لموافقة حكومة
كندا او حكومة جزيرة الاميراد و ارد .

(٦) الاحصاءات والبيانات الاخرى المتاحة بشأن اعمال الحق في المسكن .
في عام ١٩٧٨ ، كان ٤ ر ٧٩ بالمائة من اسر جزيرة الاميراد و ارد تمتلك
المساكن الخاصة بها بالمقارنة بنسبة ٢ ر ٦٣ بالمائة بالنسبة لكندا ككل .

وفي عام ١٩٦١ كانت لدى ٥ ر ٦٥ بالمائة من جميع أسر جزيرة الامير ادوارد مرافق خاصة بالمياه بالمقارنة بنسبة تزيد على ٩٤ بالمائة في عام ١٩٧١ كان ٩٤ بالمائة من المنازل مجهزة بحمامات بالمقارنة بنسبة ٢ ر ٩٨ بالمائة لكندا ككل .

ويعتبر الرصيد السكني بجزيرة الامير ادوارد قديما نسبيا حيث بنى اكثر من ثلث جميع المنازل منذ اكثر من ٥٠ عاما وتبنى حوالي ١٢٠٠ وحدة سكنية جديدة كل عام في حين تجدد حوالي ١٠٠٠ وحدة .

وقد وردت في مرفق هذا التقرير بيانات احصائية عن حالة الاسكان بالنسبة لكندا ككل .

المادة ١٢ : الحق في الصحة البدنية والعقلية

(الف) القوانين الاساسية والانظمة الادارية ، والاتفاقات الجماعية والاتفاقات الاخرى الرامية الى تعزيز وحماية حق كل فرد في التمتع باعلى مستوى ممكن من الصحة البدنية والعقلية، واحكام المحاكم ذات الصلة، ان وجدت

سيجرى ادناه استعراض القوانين الاساسية والبرامج الرامية الى تعزيز وحماية حق كل فرد في التمتع باعلى مستوى ممكن من الصحة تحت العناوين المختلفة وتشمل ما يلي :

قانون الصحة العام ، النظم الاساسية في جزيرة الامير ادوارد ١٩٨٠ ج - ٤٢

قانون تأمين المستشفيات والخدمات التشخيصية والنظم الاساسية المنقحة في

جزيرة الامير ادوارد

١٩٧٤ ج ٠ حاء - ١٠ / قانون اجور الخدمات الصحية النظم الاساسية المنقحة في جزيرة

الامير ادوارد

١٩٧٤ ج ٠ حاء - ٢ / قانون تعويض العمال ، النظم الاساسية المنقحة في جزيرة الامير

ادوارد

١٩٧٤ ج ٠ ثاء - ١٠ قانون حماية البيئة والنظم الاساسية في جزيرة الامير ادوارد

١٩٧٥ ج ٠ ٩

(باء - معلومات بشأن التدابير المختلفة)

(١) التدابير المتخذة للخدمة معدل ولادة الاجنه الميتة ووفيات الاطفال الرضيع

تشمل التدابير المتخذة للحد من معدل ولادة اجنه ميتة ووفيات الاطفال

الرضع العناية الخاصة المقدمة للنساء الحوامل في نظام الرعاية الصحية

والخدمات المقدمة من ممرضات الصحة العامة ، حسبما ذكرنا تحت المادة ١٠ القسم با .
(٢) اعلاه .

وبالاضافة الى ذلك اتخذت تدابير تتعلق بالكشف وتدابير وقائية مختلفة ،

تتضمن :

(ا) الفحص الوراثي للوالدين اللذين انجبا طفلا معييا والذين لديهم
استعداد لانجاب طفل معيب ؛

(ب) برنامج للتحصين ضد الحصبة الالمانية : تحليل الدم قبل الزواج لغراض
المناعة ؛ الدم قبل الولادة ، حسب طلب الطبيب ؛ تحصين جميع البنات في
الصف الخامس الدراسي ، وتجميع البنات والاولاد في سن ١٥ شهرا ؛
(ج) التحليل المصلي بالنسبة للزهري لجميع النساء قبل الزواج وقبل الولادة ،

(د) توفير الفلوبيولين الذي لا يتحلل بالماء عندما تصل فترة الحمل الى ٢٨ اسبوعا
للميلولة دون حدوث تشوهات جسمانية واعطاء المصل بعد الولادة للحيلولة
دون حدوث تلك التشوهات وذلك في الحالات التي يكون فيها دم الام
سلي : العامل الريصي ؛ ودم الاب موجب العامل الريصي ؛

(هـ) فحص حالات تناقص الحامض الاميني وتحليل الغذاء الدريقي عند جميع الاطفال .

(٢) التدابير المنخدة من اجل النمو الصحى للاطفال

بالاضافة الى التدابير الواردة تحت المادة ١٠ ، القسمان باء (٢) وجسيم وكذلك تحت العنوان (١) اعلاه ، تشمل التدابير الخاصة بالنمو الصحى للاطفال مايلى :

النساء الحوامل والاطفال الرضع حديثى الولادة

تقدم وزارة الصحة والخدمات الاجتماعية بغية الحد من الضعف الصحى الناجم عن انخفاض الوزن عند الولادة ، التوجيه التغذوى للنساء الحوامل " الاشد عرضة للمخاطر من ناحية التغذية " . وتقدم ايضا مخصصات غذائية خاصة بفترة الحمل وتستكمل تلك المخصصات بالمعادن والفيتامينات وتذاكر للحصول على اللبن للنساء المحتاجات ماليا .

وتوفر الوزارة معلومات بشأن تغذية الطفل لجميع الامهات الجدد فى جزيرة الامير اذ وارد من خلال توزيع كتيب عن تغذية الطفل على جميع المستشفيات . كما تقدم تذاكر الحصول على اللبن بالمجان للامهات المحتاجات ماليا اللاتى تخترن تغذية اطفالهن تغذية طبيعية وتقبلن التوجيه بالنسبة للتغذية . وساعد الوزارة ايضا الامهات اللاتى تحصلن على خدمة من شعبة الخدمات الاجتماعية بها فى تحسين التحصيل الغذائى للاطفال الذين يقل عمرهم عن عام واحد .

وتوفر اخيرا تقييمات غذائية عن جميع الاطفال الذين نزلهم الشعبة ، ونوصى بالتحصيل التغذوى الملائم للقائمين على تربيته وتبنى هؤلاء الاطفال .

الاطفال قبل سن الدراسة

تتشرف مرضات الصحة العامة على نمو وتطور الاطفال الصغار ، ونمقد مؤتمرات عن صحة الطفل اسبوعيا او شهريا فى مواقع مختلفة فى أنحاء القاطعة من اجل التحصين وتقييم الحالة الصحية ، ويجرى تحليل شامل للتحصيل التغذوى ، والابصار ، والسمع ، والكلام واللغة ، والقدرات الحركية فى سن ٢ ، و ٤ ، و ٦ اشهر و ١٥ شهرا ، وفى سن ٣ ، ٥ ، ٥ سنوات .

وتقوم المرضات ايضا بزيارة مؤسسات الرعاية الخارجية وبهاض الاطفال فى الجزيرة لفحص الاطفال واجراء اختبارات الابصار والسمع ، وعملات التحصين حسب الاقتضاء .

الاطفال الملحقون بالدرسة

تعمل مرضات الصحة العامة مع المدرسين من اجل خلق بيئة تد رسية صحية ، والمساعدة

في مناهج وفصول مادة الصحة • ويتمثل جانب من برنامج الممرضات في عمل اختبارات تحليلية ترمي الى كشف المشاكل الصحية الفردية، ومد ذلك تساعد الممرضات الوالدين في تأمين الرعاية الطبية الصحيحة •
وفي مجال تصميم منشآت المدرسة • تبذل كافة الجهود الممكنة لضمان البيئة الصحية • وينطبق هذا على أشياء كالتهوئة • والتحكم في الضوضاء • ونظافة المنفآت • وتسهيلات خاصة بصحة الامراض • واختيار المعدات • والملعب • ومعدات الرياضة • والحيز الكافي للطلبة •

التربية البدنية والرياضية

تقوم وكالة تعرف عليها الحكومة برصد الانشطة الرياضية في المدارس لضمان الا تتعرض صحة المشاركين فيها للخطر • ويراعى عند اختيار الرياضات المنظمة في المدارس درجة المخاطر على صحة المشتركين • ويتم طلب وتوفير معدات السلامة في برامج الرياضة والتربية البدنية •

وتبذل الجهود لزيادة مستوى النشاط البدني في البرنامج الدراسي، من فترتين أسبوعياً تستغرق من ٣٠ الى ٤٠ دقيقة الى فترات يومية من ٢٠ الى ٣٠ دقيقة كما هو مقترح في الجايدى التوجيهية منظمة الأمم المتحدة للتربية والعلم والثقافة (اليونسكو) بالنسبة للتربية البدنية •

برنامج اللبن في المدارس

أدخل برنامج اللبن في المدارس في مدارس جزيرة الأميراد وارد لتفجيج الأطفال على عرب اللبن • وتنفذ البرنامج مؤسسة ألبان المدارس بالتعاون مع وزارات الحكومة وصناعة الألبان • ويهدف البرنامج الى تقديم شراب مغذى في المدرسة بتكلفة منخفضة •

برنامج رعاية أسنان الأطفال

أدخل برنامج رعاية أسنان الأطفال في تشرين الأول / أكتوبر ١٩٧١ بهدف بمعدى المدى هو مساعدة جميع الأطفال في أنحاء المقاطعة على أن يحققوا ويحفظوا بمستوى عالي لصحة أسنانهم • ويقدم البرنامج التعليم الخاص بصحة الأسنان • والخدمات الوقائية • والخدمات الوقائية لمواجهة اموجاج الأسنان ونطاق عامل من العلاج الأساسي الخاص بالأسنان •

ويشمل البرنامج جميع الأطفال بين سن الرابعة والسادسة عشرة • وتعتبر جميع

الخدمات التي يعطيها البرنامج مجانية باستثناء رسم تسجيل اسمي ، تحدد فسي عام ١٩٨٢ بـ ٤ دولارات لكل طفل بحد أقصى ١٢ دولارا لكل أسرة .

(٣) التدابير المتخذة لحماية وتحسين جميع جوانب الصحة البيئية والصناعة والحيولة
دون تلوث الهواء والأرض والمياه ، والتغلب على الآثار العكسية للتنمية الحضرية
والتصنيع الخ

يعتبر قانون حماية البيئة ، النظم الأساسية في جزيرة الأميراد وارد ١٩٧٥ ، ج - ٥٩ ، هو القانون الرئيسي الذي يتناول حماية البيئة في جزيرة الأميراد وارد وترد أحكام تصريحية أخرى ذات صلة فيما يلي :

قانون حضارات الآبار ، النظم الأساسية المنظمة في جزيرة الأميراد وارد ١٩٧٤ ، ج - ٥٥ - ٥٦
قانون الصحة العامة ، النظم الأساسية في جزيرة الأميراد وارد ١٩٨٠ ، ج - ٤٢
قانون الكيماويات الزراعية ، النظم الأساسية في جزيرة الأميراد وارد ١٩٧٤ ، ج - ألف -

٤
قانون التخطيط ، والنظم الأساسية في جزيرة الأميراد وارد ١٩٧٤ ، ج - ٥٦ - ٥٧
قانون تنمية وسائل الاستجمام ، النظم الأساسية في جزيرة الأميراد وارد ١٩٧٤ ، ج - ٥٩ -

قانون حماية البيئة

يحظر قانون حماية البيئة تعريف أو وضع أية مادة من أي نوع على الأرض أو في الهواء أو في أية مياه أو مجرى مائي ، أو في أي مكان قد يسبب تلوثا أو يفسد نوعية الأرض والهواء أو المياه ، مالم يوافق على مثل هذا التعريف أو الوضع الوزير المسؤول عن إدارة القانون ، وهو حاليا وزير شؤون المجتمع . ويكون المنتهكون لهذا الحظر مسؤولين ، بمسئولية محاكمة عاجلة ، عن دفع غرامة لا تقل عن ١٠٠ دولارا ولا تزيد على ٥٠٠٠ دولارا ، وفي حالة عدم الدفع يعاقبون بالحبس لمدة ٩٠ يوما .

وهيئة حماية البيئة ، يكون للوزير سلطة التحقيق في أية قضية خاصة بالتلوث ، وأعداد الخطط لمكافحة ، وله أن يمتنع على جميع الهيئات بالقاطعة بمكافحة التلوث ، والسيطرة على معدلات التلوث الناتجة عن عمليات تجارية أو صناعية ، وأن يتعاون مع أية هيئة عامة أو خاصة أو مع أي شخص في أية مسألة تتعلق بمكافحة التلوث ، وأن يمارس سيطرة كاملة على استخدام جميع المسطحات البحرية والمائية ، وطني تخصيص استخدامات المياه ، والتلوث الحادث داخل نطاق القاطعة ، وتغيير المسالك الطبيعية لأي مجرى مائي أو بحيرة وتغيير الحركة الطبيعية للمياه فيها . ويجوز للوزير أن

أن يطلب أيضا من أية هيئة بالمقاطعة أن تحقق في أية مسألة لها صلة بالتلوث أو بمكافحته وترفع اليه تقريرا بذلك .

ويجوز للوزير أن يشير بالتحقيق في أي سبب مزعوم للتلوث وتقديم تقرير اليه بذلك .
وعندما يوصى ذلك التقرير بأن المصلحة العامة تقتضي اتخاذ اجراء ، فقد يأمر الوزير باتخاذ اجراء علاجي لمكافحة أو ازالة سبب التلوث أو التحري عنه ، وينص القانون على عقوبات في حالة عدم اتخاذ الاجراء المطلوب بموجب ذلك الأمر . (القسم ٦)

وسقدور الوزير أن يتخذ اجراء علاجيا ماعرا لمكافحة سبب التلوث أو ازالته أو التخفيف منه ، وعندما يتخذ ذلك الاجراء بسبب فعل أي شخص في الامتثال لأمر صدره الوزير ، يجوز استرداد تكاليف ونفقات ذلك الاجراء من ذلك الشخص عن طريق رفع دعوى في المحكمة العليا لجزيرة الأميراد وارد . (القسم ٧)

ويخول القانون أيضا للوزير سلطة اجراء الاختبارات على أية مساحة من أرض أو هواة أو مياه في المقاطعة للتأكد من درجة تلوثها وتحديد أسباب التلوث ، كما أن له سلطة دخول أية مان أو مصانع أو أية مؤسسة أخرى لاستقصاء اسباب التلوث .

وتستطيع البلديات الحصول على مساعدة مالية من حكومة المقاطعة للمساعدة في دفع تكلفة اعداد الخطط اللازمة لنظم التنقية لخدمة اراضى بلديتين أو اكثر . وقد تمنح امانات مالية أيضا لاية مؤسسة بلدية أو صناعية تقوم بفرداها أو بالتعاون مع مؤسسة او صناعة بلدية أخرى بوضع نظم تنقية الأرض أو الهواء أو المياه .

وينص القانون أيضا على انه يتمين أن يوافق الوزير على الخطط والمواصفات المتعلقة بانشاء نظام للتنقية أو التوسع فيه أو تغييره قبل البدء في العمل .

ويغية المساعدة في تنفيذ مقصد وغرض القانون ، يمكن لرئيس حكومة المقاطعة ان يعتمد انظمة تتعلق بعدد من المسائل المتعلقة بالبيئة بما في ذلك سبكة المواسير وشبكات تصريف مياه المجارى ، والضوضاء ، بوحفها من أمكال التلوث ، والصهاريج ، وتلوث الهواء ، وانبعثات الطوئات من أي صدر ، وتخزين وتداول المنتجات البترولية . وتتناول الانظمة المعتمدة مواسير المياه وتصريف مياه المجارى والصهاريج

قانون حفارات الآبار

تعتبر جزيرة الأميراد وارد جزيرة ارضها منخفضة محاطة بالمياه المالحة ، وتوجد جميع المياه العذبة بها من باطن الأرض ، تحت مستوى البحر ، وأي تسرب يمسح للمياه المالحة أو المياه الطوثة بالدخول الريشر المياه العذبة قد يعنى القضاء على صدر المياه العذبة في المنطقة المتأثرة ، وهذا يعنى أن حماية المياه العذبة

الجوفية لها أهمية حاسمة في جزيرة الأمير ادوارد .
ولذلك فإن هدف قانون حفارات الآبار ، والنظم الأساسية المطبقة في جزيرة الأمير
ادوارد ١٩٢٤ هـ ج . ثا - ٥ ، والانظمة التي أقرت بموجبه ، هو حماية المياه
الجوفية من التلوث . وبموجب القانون والانظمة ، يلزم الحصول على تراخيص لحفر الآبار ،
ويتعين أن يتم الحفر طبقا للمواصفات المحددة .

قانون الصحة العامة

بموجب قانون الصحة العامة ، والنظم الأساسية في جزيرة الأمير ادوارد ١٩٨٠ هـ ج
- ٤٢ ، يتولى وزير الصحة والخدمات الاجتماعية ، من بين أشياء أخرى ، مهمة التحقيق
في الآثار الضارة للبيئة الطبيعية على الصحة .

قانون الكيماويات الزراعية

ينظم قانون الكيماويات الزراعية ، والنظم الأساسية المنقمة في جزيرة الأمير ادوارد ١٩٢٤ هـ
ج . ألف - ٤ ، استخدام الأسمدة والمبيدات الحشرية ونظمات نمو النبات ، ومكملات
التربة ، والمواد الأخرى المستخدمة لمكافحة حشرات النبات والحيوان أو لتعزيز نمو النبات
أو التحكم فيه ، بطريقة تحول دون تلوث البيئة .

قانون التخطيط

ينص قانون التخطيط ، والنظم الأساسية المنقمة في جزيرة الأمير ادوارد ١٩٢٤ هـ ج .
عين - ٦ ، على اقرار خطط ترمى الى تأمين صحة أو سلامة أو راحة أو وفاة سكان المنطقة
المشمولة . ويتعين أن تعمل الخطة بيانات عن السياسة فيما يتعلق ، ضمن أشياء
أخرى ، بتجميع مياه المجارى ومعالجتها وامتدادات المياه وتوزيعها ، وتجميع القمامة
والتخلص منها .

بالإضافة الى ذلك ، يخول القانون لرئيس حكومة المقاطعة أن يضع أنظمة تقضى
بالامتناع لأحكام قانون حماية البيئة فيما يتعلق بنظم وتصاريح المياه والصرف كمرط مسبق
لاصدار تصريح بالبناء أو التطوير أو بمواصلتهما .

قانون تنمية وسائل الاستجمام

بموجب قانون تنمية وسائل الاستجمام ، والنظم الأساسية المنقمة في جزيرة الأمير ادوارد
١٩٢٤ هـ ج . صاد - ٩ ، يجوز للوزير المسؤول عن ادارة القانون تشجيع عطية

المحافظة على الموارد الطبيعية والمشاركة فى تلك البرامج مع وكالات عامة أو خاصة أخرى .

(٤) المشاريع الشاملة والتدابير المحددة ، بما فى ذلك برامج التطعيم لمنع ومعالجة
والسيطرة على الأمراض الوبائية ، والمتوطنة والمهنية وغيرها من الأمراض والحوادث
فى المناطق الحضرية والريفية

وردت التدابير الرامية الى منع ومعالجة والسيطرة على الأمراض الوبائية والمتوطنة والمهنية وغيرها من الأمراض والحوادث فى قانون الصحة العامة ، النظم الاساسية فى جزيرة الاميراد وارد ١٩٨٠ ، ج - ٤٢ ، وفى الانظمة التى أقرت بموجب القانون .
وهناك تدابير أخرى أيضا فى أنظمة الامن الصناعى والانظمة الاخرى التى أقرت بموجب قانون تمهوض العمال ، النظم الاساسية المنقمة فى جزيرة الاميراد وارد ١٩٧٤ ، ج . ١٠ -

عام

بموجب قانون الصحة العامة من واجب وزير الصحة والخدمات الاجتماعية أن :

- (أ) ينسق التدابير من أجل حماية الصحة العامة وتوزيع الخدمات الصحية والاشراف عليها وتقييمها ؛
- (ب) يجمع ويحلل البيانات عن آثار المواقع والوظائف والأحوال والمعادات والتدخلات وغيرها من الظروف على صحة الناس ؛
- (ج) يدرس ويتقصى أسباب المرض ، والاصابة ، ونسبة انتشار المرض والوفيات فى المقاطعة ، بما فى ذلك التحقيق فى الآثار الضارة على صحة البيئة الطبيعية والاجتماعية ؛
- (د) يتخذ مايراه ضروريا من تدابير لمنع المرض القابل للانتشار واعتراضه وقمعه وكذلك الحال بالنسبة للمشاكل الأخرى التى تؤثر على صحة الناس .
- (هـ) ينفذ ويشجع على تنفيذ برامج التعليم والتدريب والبحث والاعلام فى مجالات منع وتشخيص ومعالجة المرض ، واعادة تأهيل المرضى والمعابين والمعوقين ، والصحة العامة عموما ؛
- (و) يشجع الأخذ بأساليب الحياة الصحية بواسطة الأفراد والجماعات التى تحدد مدى تعرضها للخطر من أجل تقليل الأخطار الذاتية الناجمة عن أساليب الحياة الضارة ؛
- (ز) يتعاون مع الوكالات الحكومية وغير الحكومية ويقدم اليها المساعدات من أجل تحسين الصحة العامة .^{١٠} (القسم ٣)

وينص القانون على تعيين طبيب ممارس مؤهل كما يجب بوصفه كبيراً لموظفي الصحة ويكون مسؤولاً عن الاشراف على ادارة القانون وتنفيذه ، وعن تعيين موظفي الصحة وموظفي الصحة من الاطباء لمساعدة كبير موظفي الصحة ، ولموظف الصحة سلطات الدخول والضبط الضرورية لتنفيذ احكام القانون .

في حالة حدوث كارثة طبيعية أو عرضية ، يجوز لكبير موظفي الصحة أن يقدم المساعدة وينسق أو يتخذ تلك التدابير التي قد يطلبها موظفو البلديات ، أو رجال الشرطة أو الأفراد العاملين في المستشفيات والحقل الطبي أو الأشخاص الآخرين من لهم مسؤولية مشابهة ، أو حسبما يعتبره ضرورياً لتوفير الاغاثة الطارئة من أجل حماية الصحة .

وقد يضع رئيس حكومة المقاطعة أنظمة لمنع معالجة وتخفيف السيطرة على أحوال سوء الصحة وحماية صحة الناس ولا سيما ما يتعلق ، ضمن الأشياء الأخرى ، بما يلي :

- (أ) معالجة المياه من أجل الاستهلاك الآدمي ؟
- (ب) سلامة وصحة المستحمين في حمامات السباحة والشواطئ ؟
- (ج) نقاء الثلج المخزون أو المقدم للاستهلاك الآدمي ؟
- (د) معايير رقابية منظمة للحاويات وتعبئة العقاقير والمواد الأخرى ؟
- (هـ) التحكم في المخاطر الصحية الناجمة عن الأجهزة التي يتضمن تشغيلها انبعاث أشعة أو عناصر معاعية ؟
- (و) معايير الصحة والسلامة المتعلقة بحماية الأشخاص الذين يشهدون أحداثاً تجري في الخلاء أو حماية الناس بوجه عام ؟
- (ز) عمليات التفتيش على جميع المباني التي تقدم فيها خدمة للجمهور وحدود مواقعها وتصميمها ونائها والترخيص وصيانتها وتنظيفها وتطهيرها .

وتسود أحكام القانون على القوانين الفرعية التي تطبقها البلديات ولكنها لا تمنع البلديات من فرض قيود إضافية ، على آلات تتعارض هذه القيود مع القانون أو الأنظمة . وتتناول أحكام أخرى لقانون الصحة العامة المسائل المتعلقة بحماية الصحة في توزيع الغذاء . وقد استعرضنا هذه الأحكام من قبل في القسم الخاص بالحقوق في الغذاء الكافي ، تحت عنوان المادة ١١ ، القسم بـ (٧) .

النهوض بالصحة

بدأ التركيز ينصب على الجانب الوقائي من برامج الصحة ، فعلى سبيل المثال ، وضع برنامج متواضع للنهوض بالصحة في وزارة الصحة والخدمات الاجتماعية ومقتضى البرنامج

تقوم منسقة النهوض بالصحة بتكريس وقتها للجهود الخاصة بتطهير برامج الوقاية الصحية عن طريق الإبقاء على الاتصالات مع الخدمات الصحية المختلفة ، وكذلك مع الخدمات الحكومية الأخرى والمنظمات غير الحكومية وعن طريق تزويدها بالدعم والمساعدة حيثما كان ذلك ملائماً ، وتوفر المنسقة المادة المكتوبة والمواد السمعية ، والبصرية لهذه المجموعات ، وتقدم لها التوجيه والنصح التقنيين في جهودها الخاصة بالنهوض بالصحة .

الأمراض المعدية

ينص القسم ١٢ من قانون الصحة العامة على أنه

" (١) إذا نال المعلم أحد موظفي الصحة وجود أى مرض معد أو قابل للانتشار فى أى منزل بشكل خطراً على الصحة العامة فى مدرسة ما يقوم على الفور باخطار ناظر المدرسة فى حضور أحد أفراد الأسرة ، ويقوم ناظر المدرسة بمنع حضور الأشخاص المصابين حتى يصبح وجودهم لا يشكل خطراً على الصحة العامة .

" (٢) إذا كان لدى مدرس أو ناظر مدرسة اعتقاد معقول بأن أى تلميذ يعانى من أحد الأمراض المحددة فى القسم الفرعى (١) ، أو بأن أحد هذه الأمراض يوجد فى منزل أى تلميذ ، يقوم باخطار موظف الصحة الذى يتحرى الأمر ، ويقوم الناظر بمنع حضور التلاميذ المصابين بالمرض بشكل معد إلى المدرسة ."

ويخول القسم ١٣ لكبير موظفي الصحة سلطة اغلاق أية مدرسة أو كيسة أو أى مكان يستخدم للتجمع العام أو للتسلية عندما يرى أن هذا ضرورى لمنع حدوث أو انتشار مرض معد .

ويجوز لرئيس حكومة المقاطعة أن يضع أنظمة تتعلق ، ضمن أشياء أخرى بما يلى :

(أ) تحديد الأمراض المعدية والأمراض القابلة للانتشار ، والاصابات وحالات اعتلال الصحة الأخرى ، وقيام كل طبيب ممارس وكل مدير معمل ، ومدير مستشفى أو أى شخص آخر لديه معلومات عن أى شخص مصاب أو يشتبه بدرجة معقولة فى اصابته بأى مرض قابل للانتشار أو أى مرض خطر على الصحة العامة أو أى حادثة اصابة أو أى حالة أخرى لاعتلال الصحة تتحدد بأنها قابلة للانتشار ، برفع تقرير بذلك إلى كبير موظفي الصحة ؟

(ب) معايير المنتجات البيولوجية التى يقصد بها منع المرض أو السيطرة عليه ؟

(ج) مكافحة الأوسنة ؟

(د) تقديم المساعدة الطبية ، وطرق التحليل وتوفير الراحة والخدمات الأخرى اللازمة للتخفيف من المرض المعدى .

(د) التطعيم ، بما في ذلك الحاجة الى تطعيم مجموعة عامة أو محددة من الأشخاص ؛

(و) مراقبة وعزل أى شخص مصاب أو يشتبه بدرجة معقولة في أنه مصاب أو أى شخص يشتبه في أنه حامل لأى مرض معد خطير على الصحة العامة ، وإيداعه أية مستشفى أو مبنى مخصص لأغراض الحجر والعزل ؛

(ز) التفتيش على جميع الملابس والأوعية وأدوات الصرف الصحي وجميع الأدوات الأخرى المعرضة لأشخاص يعانون من مرض معد ، بما في ذلك جثث الأشخاص للذين توفوا بسبب مرض معد أو التخلص منها .

(ح) مراقبة انتقال الأشخاص ووسائل النقل سواء كانت عامة أو خاصة ، التى يستخدمها الأشخاص يعانون من مرض معد والتفتيش عليها وعلى ما بها وتطهيرها وتنقيتها وتطهيرها على نفقة المالك أو شاغل المكان أو الشخص الذى يتولى العناية بها ، واحتجاز أى شخص يسافر مستخدماً تلك الوسائل طالما وجد ان ذلك ضرورى ؛

(ط) الأسلوب الذى يتعين اتباعه فيما يتعلق بأى شخص مصاب بالدرن بغية منع إصابة أشخاص آخرين ، والنقل الاجبارى عند الضرورة لذلك الشخص ومعالجته ، فى مصحة أو مستشفى أو بيت مريح به أو فى مؤسسة أخرى للأشخاص الذين يعانون من الدرن .

الحوادث والأمراض المهنية

وردت التدابير التى تتناول الحوادث والأمراض المهنية فى أنظمة الامن الصناعى التى أصدرها مجلس تعويض العمال بموجب سلطة قانون تعويض العمال ، وتتناول الأنظمة أحوال السلامة والصحة فى المجالات الآتية : النهوض بالصحة العامة وسبل الراحة والتهوية ، والأضاءة ، والأسعافات الأولية ، والأخطار الصناعية على الصحة ، ومعدات الوقاية الشخصية ، وإدارة المنزل ، وتداول وتخزين المواد ، والأدوات اليدوية ، وأدوات التشغيل المتحركة ، والسلام المتحركة ، والسقالات ، والأدوات الكهربائية ، والبطاريات المخزنة ، ومعدات البناء ، والسلام والانحدارات ، والطوابق ، وفتحات الحوائط والطوابق ، وأعمال الحفر ، وحراسة الماكينات والممارسات غير الآمنة ، واللحام والحرف ، وتداول المتفجرات ، والأدوات اليدوية النقال التى تعمل بالكهرباء ، واسطوانات الغازات المضغوطة أو المسيلة أو المتحللة ، والسلامة الميكانيكية ، وقطع الأخشاب .

وينص القسم ٦ من النظام EC 946/78 الذى وضع كذلك بموجب قانون تعويض العمال ، على أنه :

" اذا تجاهل أحد العاملين توصيات موظف الأمن أو شخص آخر فوضه مجلس الإدارة للتفتيش على الأساليب والأعمال والآلات والأجهزة من أجل سلامة العاملين في المؤسسة التي يعمل بها ذلك العامل ، يجوز لمجلس الإدارة زيادة التعويض الذي يدفعه ذلك العامل وفقاً للأخطار وإذا استمرت الأخطار عند إجراء تفتيش آخر يجوز للمجلس أن يمنع من تنفيذ العمليات حتى تزال الأخطار بشكل يرض عنه المجلس " .

وموجب قانون الصحة العامة يجوز لرئيس حكومة المقاطعة اقرار أنظمة تتعلق بمعايير وتدابير الحماية لمنع وتقليل الأخطار على الصحة الشخصية المرتبطة ببيئة العمل .

وأخيراً ، ينبغي ذكر أن الحكومة قامت بدراسة مكثفة لجميع جوانب الصحة والسلامة المهنية . ونتيجة لهذه الدراسة ، أقر المجلس التشريعي في آيار / مايو ١٩٨٢ قانون مجلس الصحة والسلامة المهنية ، النظم الأساسية في جزيرة الأميراد وارد ١٩٨٢ . ج - ٢١ ، الذي انشأ مؤسسة تعرف بأسم مجلس الصحة والسلامة المهنية .

ويتكون المجلس من عدد لا يقل عن ستة أعضاء ، يكون أحدهم معيناً من قبل مجلس تعويض العمال في جزيرة الأميراد وارد ، المعين من قبل رئيس حكومة المقاطعة ويكونون ، من وجهة نظره ، ممثلين الإدارة والعمل ولأشخاص التقنيين أو المهنيين والجمهور ، ويهتمون بالصحة والسلامة المهنية وتكون لديهم معلومات عنها .

والهدف من المجلس هو الحيلولة دون تعريض الصحة والسلامة لحوادث أو أضرار تنشأ في سياق العمل وإزالة أو تقليل من المخاطر اللازمة لبيئة العمل وممارساته .

وفقاً لتوجيهات السياسة التي يعطيها وزير العمل ، فإن وظائف المجلس هي :

(أ) استعراض الخدمات القائمة ووضع البرامج وتنسيق أنشطة الوكالات بهدف النهوض بالصحة والسلامة المهنية ؛

(ب) اهداء النصح الى الوزارات والوكالات الحكومية وغيرها من المنظمات وأصحاب العمل ومساعدتهم في تطوير السياسات والبرامج ذات الصلة بمسائل تؤثر على الصحة والسلامة المهنية ؛

(ج) تطوير توفير خدمات المشورة التقنية والاشراف عليها ونشر المعلومات المتعلقة بالصحة والسلامة المهنية ؛

(د) تشجيع التحقيقات وأنشطة البحث وممارستها ؛

(هـ) تطوير وصيانة نظام معلومات خاص بالصحة والسلامة المهنية ولاسيما جمع وتحليل

وتحليل البيانات الاحصائية بغرض رصد الحالة المتعلقة بالصحة والسلامة المهنية ؛

- (و) وضع التوصيات بالنسبة للتشريع الملائم لتنظيم الصحة والسلامة المهنية ؛
(ز) تقديم النصح الى الوزير في المسائل ذات الصلة بالصحة والسلامة المهنية والتي قد يحاط المجلس بها علما أو تحال اليه .

(٥) الخطط الشاملة والتدابير المحددة لكافة خدمات صحية كافية ، بما في ذلك الرعاية الطبية الكافية في حالة المرض أو الحوادث ، لكل المجموعات العمرية وجميع فئات السكان الأخرى

يشرف على النظام الصحي في جزيرة الأميرادوارد وزير الصحة والخدمات الاجتماعية من خلال خطتين رئيستين للصحة ، خطة خدمات المستشفيات وخطة الخدمات الصحية التي تشكل جزءا من الخدمات الصحية الشاملة في المقاطعة .

ويتمتع قانون تأمين خدمات المستشفيات خدمات لتشخيص ، النظم الأساسية المنقحة في جزيرة الأميرادوارد ١٩٧٤ ، ج - ص - ١٠ ، سلطة تشريعية يؤمن بموجبها سكان المقاطعة ازاء الرعاية في المستشفيات والخدمات الأخرى المساعدة لعمليات التشخيص .

وسموجب قانون سداد قيمة الخدمات الصحية ، النظم الأساسية المنقحة في جزيرة الأميرادوارد ١٩٧٤ ، ج - ح - ٢ ، وضع حكم خاص بسداد قيمة تكلفة الخدمات الصحية (الطبية) الأساسية لجميع السكان المؤمن عليهم في المقاطعة .

تتولى ادارة الخطط لجنتان منفصلتان شكلتهما حكومة جزيرة الأميرادوارد ، لجنة خدمات المستشفيات ولجنة الخدمات الصحية ، ومع ذلك ، فان التشغيل اليومي يعتبر نظاما متكاملًا يشمل كلا الخطتين الاهلية .

تغطي كلتا الخطتين السكان المخلصين ، غير المؤهلين للحصول على خدمات محددة بموجب خطط حكومية أخرى مثل تعويض العمال أو الخطط الاتحادية التي تخدم أعضاء القوات المسلحة الكندية ، والشرطة الكندي الملكية الراكبة الخ .

ويعرف ساكن جزيرة الأميرادوارد بأنه الشخص الصريح له قانونا بالبقاء في كندا والذي يكون له بيت ويتواجد بصفة معتادة في جزيرة الأميرادوارد ولكن هذا لا يشمل السائح أو المرتحل أو الزائر لجزيرة الأميرادوارد .

ويتعين أن يسجل جميع السكان الجدد في الخطط لكي يصبحوا مؤهلين . ويبدأ

التأهل للاستفادة بالمنافع في اليوم الأول للشهر الذي يعقب شهرين متتابعين بعد الاقامة الدائمة في المقاطعة .

ويحق للمهاجرين النازحين ، والكنديين الذين اعيدوا الى الوطن ، والكنديين العائدين ، والمهاجرين النازحين ، أو أي مواطن كندي أو زوج لمواطنه كندي يقيم في كندا للمرة الأولى وقيم بصفة دائمة في جزيرة الأمير إدوارد ، يحق لهم جميعا الحصول على المنافع من تاريخ تلك الاقامة على أن يستجيبوا لمتطلبات التسجيل .

ويظل من حق سكان جزيرة الأمير إدوارد المتقيين عن المقاطعة لأغراض تعليمية الاستفادة بالمنافع لفترة ١٦ شهرا بعد المغادرة . وقد تستمر هذه التغطية اذا عاد الطالب الى المقاطعة والاقامة فيها من جديد خلال فترة ال ١٢ شهرا . وتنتهي هذه التغطية بعد التغييب لمدة ١٢ شهرا متصلة .

المنافع

فيما يلي المنافع المقدمة بمقتضى خطة خدمات المستشفيات :

- (أ) الاقامة والوجبات طبقا للمستوى المعيارى ؛
- (ب) خدمات التمريض اللازمة ؛
- (ج) الاجراءات المخبرية والاشعاعية والاجراءات التشخيصية الأخرى مشفوعة بالترجمات اللازمة بغرض المحافظة على الصحة ومنع المرض ، والمساعدة في تشخيص ومعالجة أي اصابة أو عجز ؛
- (د) العقاقير ، والمستحضرات ذات العلة التي يحددها الطبيب المعالج ، وتشيا مع الممارسة القوية والتعليم السليم والقدمة في مستشفى ولكن لا يشمل هذا المستحضرات الباعة بموجب قانون الأدوية المسجلة (كندا) .
- (هـ) استخدام حجرة العمليات وحجرة الكشف والتسهيلات الخاصة بالتخدير بما في ذلك المعدات والامدادات الضرورية ؛
- (و) الامدادات الجراحية المعتادة ؛
- (ز) استخدام تسهيلات العلاج بالاشعاع حيثما كانت متاحة ؛
- (ح) استخدام تسهيلات العلاج الطبيعي حيثما كانت متاحة ؛
- (ط) الخدمات المقدمة من الأشخاص الذين يحصلون على مكافأة مقابل ذلك من المستشفى .

وتشمل الخدمات غير المشمولة بالخطة خدمات مثل الممرضات الخصوصية اللاتسي يطلبهن مريض أو أسرة ، وسيارة الاسعاف ، والاقامة الفضلة (الخاصة أو شبه الخاصة) التي يطلبها مريض أو أسرة ، والاجهزة كالعكازات والمعاقير للاستخدام خارج المستشفى . ولا يعتبر ظع الأسنان خدمات مؤمنة باستثناء الحالات التي يتعين على المريض فيها أن يدخل المستشفى لأسباب طبية بموافقة مسبقة من اللجنة .

وتسهم خطة الخدمات الصحية في تغطية تكلفة معظم الخدمات المطلوبة طبييا والتي يقدمها الأطباء ، بما في ذلك :

- الزيارات لمنزل المريض ، أو لعيادة الطبيب أو في المستشفى
- خدمات التخدير
- الخدمات الجراحية
- خدمات التوليد ، بما في ذلك زيارات لمريض الولادة وما بعدها
- اجراءات معينة لجراحة القسم التي يقوم بها أطباء أسنان عندما يتطلب الامر دخول المستشفى

وهناك بعض الخدمات غير المشمولة مثل جراحة التجميل غير المطلوبة طبييا ، والمشورة أو الطبية التي تقدم تليفونيا والنظارات أو العدسات والاجهزة الأخرى ، كالسماعات والأطراف الصناعية وغيرها من الأجهزة . كما تعتبر الخدمات التي يقدمها القائمون بتقويم العمود الفقري يدويا والقائمون بقياس قوة الابصار وكذلك الخدمات المعتادة التي يقدمها طبيب الاسنان في عيادته / عيادتها ، خدمات غير مشمولة أيضا .

وفي حالات الخدمات المقدمة خارج المقاطعة لسكان جزيرة الأميرادوارد تقتضى كلتا الخطين بتغطية التكاليف أوردتها في حدود معينة على أن يتم استيفاء شروط معينة .

(٦) السمات الرئيسية للاتفاقات القائمة المتعلقة بتوفير الرعاية الطبية وطرق تمويلها

تتقاسم مقاطعة جزيرة الأميرادوارد وحكومة كندا تكاليف الخدمات المقدمة بموجب خطتي جزيرة الأميرادوارد للصحة والمستشفيات . وتقدم حصة المقاطعة من خلال العوائد العامة للمقاطعة بينما تقدم الحصة الاتحادية من خلال اعادة جزء من ضريبة الدخل المجبأة ، على أساس نسب مئوية يتم التفاوض بشأنها مع المقاطعة وتقررهما الحكومة الاتحادية بمقتضى قانون تمويل البرامج والاعانات المالية المقررة المشتركة بين الاتحاد والمقاطعة ، ١٩٧٧ ، النظم الأساسية لكندا ١٩٧٦ - ١٩٧٧ ، ج - ١٠ .

وليس من المقرر دفع أية أقساط نظير الحصول على خدمات المستشفى أو خدمات طبية، وتقدم الخدمات المشمولة في الخطتين للمرضى بدون أجر . ومع ذلك ، فلا طلباً الحق في اختيار خدمة فردية أو مجموعة من الخدمات المقدمة لسكان موهل للحصول عليها . وفي تلك الحالة ، يتعين على الطبيب ، قبل تقديم الخدمة ، أن يخبر المريض بأنه يدفع مقابل الخدمة مباشرة ، ويتعين على الطبيب أن يوقع على نموذج المطالبة ويخطر المريض بال مبلغ الغرض وعند وصول نموذج المطالبة ، معد اجراء تقييم يدفع للمريض المبلغ في قسم تعريفه الرسوم التابع للجنة .

جيم - الاحصاءات والبيانات الأخرى المتاحة بشأن

اعمال الحق في الصحة ولاسيما الاحصاءات
بشأن الرغيات الاطفال الرضع وعدد الاطباء
لكل ساكن ، وعدد المستشفيات وأسرتهما ،
..... الخ

ترد ادناه المعلومات الاحصائية بشأن المعدل العام للرغيات وشأن رخصات الاطفال الرضع وعدد الاطباء لكل ساكن ، وعدد المستشفيات والأسرة بها . كذلك ترد المعلومات الاحصائية عن هذه المواضيع في تفصيل مرفق بهذا التقرير .

معدلات الرغيات

فيما بين ١٩٢١ و ١٩٧٧ تناقص باستمرار بمعدل الرغاة القياسي (المكيف حسب العمر) في جزيرة الأمير ادوارد ، من ١٢٫٧ لكل ألف نسمة في ١٩٢١ الى ٦٫٣ لكل ألف نسمة في ١٩٧٧ . وخلال نفس الفترة ، انخفض المعدل القوي من ١٢٫٩ في ١٩٢١ الى ٦٫٣ في ١٩٧٧ .

رغيات الاطفال الرضع

خلال الفترة من ١٩٢١ الى ١٩٧٧ ، انخفضت رغيات الاطفال من ٨٣ لكل ألف مولود حتى في ١٩٢١ الى ١٨٫٨ في ١٩٧٧ . والنسبة لكندا ككل ، انخفض المعدل من ١٠٫٢ لكل ألف طفل حتى في ١٩٢١ الى ١٢٫٤ في عام ١٩٧٧ . وفي عام ١٩٨٠ كان معدل رغاة الاطفال الرضع دون سن عام واحد ١١٫٢ لكل ألف طفل حتى ، في حين كان المعدل بالنسبة لكندا ككل ١٠٫٤ . وكان معدل الرغيات

وقت الولادة (بمعنى وفيات الأجنة التي استمر حطها ٤٨ أسبوعاً أو أكثر بالاضافة الى وفيات الأطفال الرضع دون سن ٧ أيام (أسبوع واحد) ٧ ر ١٢ لكل ألف من اجمالي المواليد ، وكان معدل الوفيات في الشهر الأول من الولادة (بمعنى الوفيات دون سن ٢٨ يوماً) ٨ ر ٢ لكل ألف من المواليد الأحياء . وكان معدل الوفيات بعد الشهر الأول من الولادة (بمعنى الوفيات فيما بين سن اربعة أسابيع وطام واحد) ٣ ر ١ لكل ألف من المواليد الأحياء .

عدد الأطباء بالنسبة لكل ساكن

طبقاً لقائمة القوة العاملة في الصحة في كندا والتي قامت بجمعها وزارة الصحة والرعاية القومية كانت نسبة الأطباء الى السكان هي طبيب واحد لكل ٨١٠ من السكان في عام ١٩٧٩ بينما كانت النسبة القومية هي طبيب واحد لكل ٥٥١ من السكان . وفي عام ١٩٦٩ كان عدد السكان لكل طبيب ١١٧٠ شخصاً . وخلال الفترة من ١٩٦٩ الى ١٩٧٩ زاد عدد الأطباء من ٩٤ الى ١٥٣ .

عدد المستشفيات والأسرة بها

توجد سبعة مستشفيات عامة ومستشفى للصحة العقلية في جزيرة الأمير إدوارد . ويبلغ اجمالي أسرة المستشفيات حوالي ٦٧٠ سريراً تقريباً في المستشفيات العامة و ٢٠٠ سريراً في مستشفى الصحة العقلية .

٤ - مانيتوتا

المادة ١٠ : حماية الأسرة والامهات والأطفال

مقدمة

في مانيتوتا يوجد تشريع يتعلق بالطبكية والصيانة والاستفادة من الخدمات الاستشارية

- تقرير أعدته وزارة الخارجية بالتشاور مع حكومة مانيتوتا .
- في هذا الفصل سنشير الى النظم الاساسية المطبقة لمانيتوتا (R.S.M. ١٩٧٠)
- أو الى النظم الاساسية لمانيتوتا (S.M.) فيما يتعلق بالتشريع الذي أقر منذ عام ١٩٧٠ وتحرياً للدقة بالنسبة للشكل الحالي لكل نظام اساسي ، ينبغي أن تدرس التعديلات ، وتقدم مقاطعة مانيتوتا أيضاً خدمة موحدة مستمرة .

والخدمات الأخرى لتشجيع استمرار قيام الأسرة والحياة الأسرية . ويوجد أيضا تشريع يرمي إلى تغيير الحماية لأعضاء الأسرة منفردين سواء أثناء علاقة الزواج أو في حالات فسخ تلك العلاقة . ويشمل التشريع والأنظمة السكان ، سواء الأزواج أو الأطقم ، بدون تمييز على أساس العنصر أو اللون أو الجنس أو اللغة أو الدين أو الوضع القومي .

الف - حماية الأسرة

(١) القوانين الأساسية والأنظمة الإدارية والاتفاقات الجماعية الرامية إلى تعزيز حماية الأسرة ، وأحكام المحاكم ذات الصلة أن وجدت قانون نصيب الأرملة من تركة زوجها ، والنظم الأساسية المنقحة لمانيتهما ١٩٧٠ ، الفصل دال ١٠٠ .

لايستطيع الرجل المتزوج أن يتصرف في منزل الأسرة أو يغيره بدون موافقة زوجته ، وعليها أن تعترف ، بعيدا عن زوجها ، بأن الموافقة تمت طواعية بإرادتها الحرة وموافقتها وأنها كانت تعلم بذلك الذي وافقت عليه ، كذلك لا يستطيع الزوج أن يتصرف في منزل الأسرة دون موافقة زوجها . ويحق لها امتلاك المنزل ببقية حياتها الطبيعية عند وفاة زوجها ويحق لها بالإضافة إلى ذلك الحصول على نصف ببقية ممتلكاته عند وفاته . وعلاوة على ذلك ، فإن الزوج أو الزوجة التي هجرت قرينها بنيتها الحياة بعيدا بشكل منفصل ليس له أي حق في الممتلكات الدائمة في المنزل أو في أي نصيب في ممتلكات الطرف الآخر ما لم يقدم طلب لقاضي المحكمة الحسبية الذي يأمر بخلاف ذلك .

قانون ملكية المرأة المتزوجة ، النظم الأساسية المنقحة لمانيتهما ١٩٧٠ ، الفصل ٧٠ .

للرأة المتزوجة نفس حقوق الملكية والحقوق التعاقدية كما لو كانت غير متزوجة ويجوز للزوج والزوجة مقاضاة بعضهما بعضا .

قانون الملكية الزوجية ، النظم الأساسية لمانيتهما ١٩٧٨ ، ج ٢٤

للزوجين الحق في اقتسام الموجودات بالتساوي في حالة الانفصال أو الطلاق أو لدى قيام أحد الزوجين بتبديد موجودات الأسرة . وتشمل الموجودات تلك التي تمت هيازتها قبل الزواج . ومع ذلك فإن الموجودات التي ورثها أحد الزوجين من شخص آخر لا تقسم . ويجوز لمحكمة ما أن تغير القسمة بناء على الظروف . ولكل من الزوجين الحق في استخدام منزل الزوجية والموجودات الأخرى للأسرة والتمتع بها ، يفض النظر عن الملكية ، رهنا بأي حكم من المحكمة يعطى الملكية لأحد الزوجين

دون الآخر .

قانون اعالة الأسرة ، النظم الأساسية لمانيتمها ١٩٧٨ ، ج ٢٥

على كل من الزوجين التزام بأن يسهم بقدر معقول في دعم واعالة الآخر بنفس النظر عن السلوك ، وبعد الانفصال ، يلتزم أحد الطرفين بأن يتخذ كافة الخطوات المعقولة ليستقل ماليا عن الطرف الآخر . وعلى كل من الزوجين التزام بأن يوفر بدرجة معقولة الدعم والاعالة والتعليم لاي طفل للطرف الآخر ، عندما يكون الطفل في كالتها أو في كالة أي منها حتى يبلغ سن ١٨ سنة ، ولكن هذا الالتزام يعتبر ثانويا بالنسبة للالتزام والدى الطفل الطبيعيتين . وينطبق هذا القانون على أي اثنين غير متزوجين عاشا معا سنة كاملة على الأقل في حالة وجود طفل نتيجة لاجتماعهما ، وإذا لم يوجد أي أطفال نتيجة لهذا الاجتماع ، يجوز للرجل أو المرأة ان تطلب من المحكمة تطبيق هذا القانون كالموكانا متزوجين ببعضهما بعضا ، ويجوز للمحكمة أن تأمر بشغل أحد الزوجين أحد المنازل بغض النظر عن الملكية وتحظر على الآخر دخول المسكن يقطنه الآخر ، حسبما ترى المحكمة انه ملائم .

قانون اعالة الوالدين ، النظم الأساسية المنقحة لمانيتمها ١٩٧٠ ، عين ١٠

يكون الابن أو الابنة مسؤول عن رعاية الوالدين المعالين اذا كانت له موارد كافية ، وموجب هذا القانون ، يجوز للمحكمة أن تأمر بأن يدفع الابن أو الابنة مبلغا من المال أسبوعيا لا يزيد على ٢٠ دولارا لاعالة الوالدين .

(٢) الضمانات الخاصة بحق الرجل والمرأة في الزواج بموافقتهم الكاملة والحرية وفي تأسيس أسرة ، والتدابير المتخذة لالغاء العادات والقوانين والممارسات القديمة التي قد تؤثر على حرية اختيار الزوج

قانون الزواج ، النظم الأساسية المنقحة لمانيتمها ١٩٧٠ ، الفصل - ميم ٥٠

يجوز لكل شخص في مانيتمها بلغ ١٨ سنة من العمر أو أكر أن يتزوج ، ولا يتطلب الأمر اجراء فحص طبي الا بالنسبة للأشخاص المضطربين عقليا . ويطلب من جميع المرشحين للزواج أن يجروا اختبارا مصليا قبل تاريخ الزواج ، باستثناء مناطق معينة حددتها الانظمة .

وموجب القانون العام في كندا ، يكون الزواج الذي يتم بدون موافقة حرة من كلا الطرفين اما لاغيا او قابلا للالغاء .

(٣) تدابير لتسهيل تأسيس الأسرة مثل الاعانات أو منح التجهيز، أو توفير المسكن والمنافع الأخرى

مساعدة الاسكان

أنظر المادة ١١ ، القسم دال ، " الحق في المسكن " .

تنظيم الأسرة

تساعد وزارة الصحة في مايتها الأسر في تعلم الحياة الأسرية وتنظيم الأسرة من خلال الخدمات التعليمية وخدمات الصحة الوقائية . وبالإضافة إلى برنامج الأبوة المنظمة تنفذ مقاطعة مايتها عددا من البرامج الرامية إلى زيادة التفهم في مجالات مثل التكاثر البشري وتنظيم النسل والحياة الأسرية . وتشارك وكالات أخرى في هذا المجال ، بما في ذلك المستشفيات والمستوصفات الطبية .

(٤) التدابير الرامية إلى اعالة وتعزيز وحماية الأسرة ، مثل مخصصات الأسرة ، وتسهيلات الاعفاء الضريبي ، ومؤسسات رعاية الطفل الخ

توجيه الأسرة

يشارك في ذلك عدد كبير من الوكالات استنادا إلى احتياجات الأفراد المعنيين . ويتم توجيه الأسرة بشكل رئيسي بواسطة اخصائيين اجتماعيين تعينهم الوكالات الحكومية بالمقاطعة والبلديات ، وبواسطة المحاكم الخاصة بشؤون الأسرة وبواسطة العاملين في الخدمات الإصلاحية وبواسطة مجموعة من الوكالات الخاصة .

والهدف من هذه البرامج هو تشجيع اعالة الأسرة ، وتوفير وزارة خدمات المجتمع والإصلاحات النصح في مجالات العلاقات الأسرية وعلاقات الوالد بالطفل والعلاقات الزوجية من خلال ثمانية مكاتب إقليمية ، وتقدم المحاكم الخاصة بشؤون الأسرة التوجيه المتعلقة بالزواج والاسترضاء وكذلك تقدمه وزارة خدمات المجتمع والإصلاحات ، ومن بين الوكالات الخاصة التي تقدم التوجيه الأسري جمعيات مساعدة الأطفال ، ووكالات خدمات الأسرة وعدد من الوكالات ترعاها الجماعات الدينية . يعمل العديد منها جزئيا بواسطة حكومة المقاطعة أو البلدية .

خدمات الرعاية الخارجية للأطفال

يقدم قانون ادارة الخدمات الاجتماعية ، والنظم الاساسية لمانيتهما ١٩٧٤ ، ج - ٣٤ المعايير العامة للتمويل الحكومي والترخيص لمراكز الرعاية الخارجية ومراج الظهيرية ومابعد المدرسة وبيوت الرعاية الخارجية الاسرية للأطفال حتى سن ١٢ عاما .

وفي نهاية عام ١٩٨١ ، كان هناك ١٩٤ مركزا للرعاية الخارجية الجماعية ، و ٢٩ برنامجا للظهيرية ومابعد المدرسة يقدم الرعاية الخارجية لمجموعات من ستة أطفال أو أكثر .

وكان هناك أيضا ٢٤٥ بيتا للرعاية الخارجية الاسرية يقدم كل منها الرعاية لعدد يصل الى خمسة أطفال ، ومن بين ٧٨٨٢ طفلا تم رعايتهم ، تلقى ٦٢٧ طفلا الرعاية في مراكز جماعية ، و ١٢١٦ طفلا في منشآت للرعاية في الظهيرية ومابعد المدرسة ، و ١٠٣٩ طفلا في بيوت الرعاية الخارجية الاسرية .

ويقدم هذا القانون ونظمه أيضا مساعدات مالية للأسر منخفضة الدخل لمساعدتها في تحمل تكلفة رعاية الأطفال .

وينص قانون المخصصات الاجتماعية ، والنظم الأساسية المنقحة لمانيتهما ١٩٧٠ ، قاف - ١٦ ، قانون البلديات ، والنظم الأساسية لمانيتهما ١٩٧٠ ، ج - ١٠٠ ، على تقديم مساعدة مالية وخدمات اجتماعية لجميع الاسر المحتاجة (أنظر المادة (١١) .

وتتولى الحكومة الفيدرالية ادارة المخصصات الاسرية وأحكام ضريبة الدخل .

باء - حماية الأمومة

(١) القوانين الأساسية والانظمة الادارية والاعاقات الجماعية المنظمة لمختلف جوانب حماية الأمومة وأحكام المحاكم ذات الصلة ، ان وجدت

ترد أدناه مناقشة القوانين الأساسية المنظمة لحماية الأمومة

(٢) الحماية والمساعدة قبل الولادة ومعداها ، بما في ذلك الرعاية الصحية والطبية المناسبة ومستشفيات الولادة والمنافع الأخرى بغض النظر عن الحالة الاجتماعية

بموجب قانون تأمين الخدمات الصحية ، والنظم الأساسية لمانيتهما ١٩٧٠ ، ج - ٨١ ، يدخل لكل أم تنتظر مولودا ، بغض النظر عن حالتها الاجتماعية .

الحصول على خدمات طبيب أسرة أو طبيب توليد قبل وبعد ولادة طفلها ، وكذلك الحصول على خدمات في إحدى المستشفيات في وقت الولادة بدون أجر ، باستثناء الخدمات الإضافية التي قد يتمين عليها أن تدفع تكاليفها وتكاد كل النساء الحوامل أن يذهبن إلى المستشفى للولادة .

ومن خلال برامج وزارة خدمات المجتمع والاصلاحات ، تتاح فصول ، قبل الولادة لكل شخص يسكن في المقاطعة . وفي المناطق الحضرية تكون الفصول دائمة ، وفي المناطق الريفية يعلن عن هذه الفصول ويحيل العديد من أطباء الاسر المرضى إلى فصول ما قبل الولادة . وتوجد أيضا فصول خاصة تقوم بتشغيلها المستشفيات والجماعات الخاصة وتستخدم معظم هذه الفصول أساليب معقدة للتنفس ويحضر الآباء ما بين ٧٥ و ٨٠ بالمائة من الوقت .

يمكن الإشارة أيضا إلى أن الانظمة الموضوعة بموجب قانون معايير العمالة تقدم بعض الحماية قبل الولادة حيث ينص القسم ١٢ على أنه لايجوز لصاحب العمل أن يطلب أو يسمح لعماله أن ترفع أدوات ثقيله ما قد يفرض على العاملة جهدا زائدا .

وتتم المتابعة بعد الولادة عن طريق وزارة الصحة التي تحصل على اخطار بالولادة من المستشفيات وتقوم ممرضات الصحة العامة بزيارة جميع الاسر التي بها أطفال حديثي الولادة في غضون حوالي عشرة أيام بعد مغادرة المستشفى والعودة إلى البيت وتجرى ملاحظة وزيارة الاطفال المعرضين لخطر شديد شهريا لمدة ستة أشهر بعد ذلك تكون الزيارة كل ثلاثة أشهر ولمدة عامين .

وتقوم الوزارة باستحداث عملية تحليل جديدة لتحديد الحالات المعرضة للخطر . وأثناء الزيارات المنزلية تقدم ممرضة الصحة العامة معلومات عن رعاية الطفل ، والرضاعة الطبيعية ، والتغذية ، وصلة الوالد بالطفل وكذلك تقدم مواد مطبوعة . وفي المناطق الريفية ، قد تستكمل هذه الخدمات بزيارات من المختصين بالاقتصاد المنزلي .

(٣) الحماية والمساعدة الخاصتين المقدمتين للأمهات العاملات بما في ذلك الاجازة مدفوعة الأجر أو الاجازة المشفوعة بفوائد الضمان الاجتماعي والضمانات ضد الفصل خلال فترة معقولة قبل ولادة الطفل ومعداها :

قانون معايير العمالة ، النظم الاساسية المنقحة لعام ١٩٧٠ ، الفصل ١١٠ .

ينص هذا القانون على اجازة وضع بدون أجر لكل أنثى حامل أكلت في العمل ١٢ شهرا متصلة مع صاحب العمل ، على ان تقدم اخطارا قبل الاجازة بأربعة

أسابيع وتقدم شهادة طبية تحدد التاريخ المتوقع للولادة . وتكون الاجازة لفترة لا تزيد على ١٧ أسبوعا بالاضافة الى الوقت المحصور بين التاريخ المتوقع والتاريخ الفعلي للولادة . ويمكن أن تؤخذ الاجازة في أى وقت فى الـ ١١ أسبوعا السابقة على التاريخ المتوقع وال ١٧ أسبوعا التالية للولادة الفعلية . والانشى التى تكون قد اكملت اجازة الوضع تعاد الى نفس الوظيفة أو الى وظيفة مناظرة بأجور ومزايا لا تقل عن الأجور والمزايا السابقة . وليس لى صاحب عمل أن يفصل أو يسرح موظفة ظلت فى العمل ١٢ شهرا لمجرد أنها حامل أو لأنها طلبت اجازة وضع .

قانون الخدمة المدنية ، النظم الأساسية المنقحة لمانيتوبا ١٩٧٠ ، الفصل جيم ١١٠

بموجب الانظمة والاتفاقات المعمول بها وفقا لهذا القانون يحق لكل موظفة حامل قضاة فى الوظيفة لدى الحكومة ١٢ شهرا متصلة ، وتقدم طلبا قبل الاجازة بأربعة أسابيع وشهادة طبية تحدد التاريخ التقديرى للولادة ، أن تحصل على اجازة وضع بدون أجر تصل الى ٢٠ أسبوعا بالاضافة الى الفترة من التاريخ المتوقع الى التاريخ الفعلى للولادة . ويجوز للجنة الخدمة المدنية مد فترة الاجازة ، ويسمح للموظفة التى منحت اجازة وضع أن تطلب عشرة أيام كحد أقصى من اجازتها المرضية المتجمعة لمواجهة فترة انتظار التأمين ضد البطالة .

وتقدم الحكومة الاتحادية منافع اجازة الوضع بموجب شروط قانون التأمين ضد البطالة ، ١٩٧١ . ولمزيد من التفاصيل أنظر الجزء الاتحادى من هذا التقرير .

وأخيرا ، وكما ذكرنا سلفا ، تقدم مراكز الرعاية الخارجية خدمات الرعاية الخارجية للأسر ، بما فى ذلك تقديم خدمات مدعومة للأسر منخفضة الدخل .

(٤) تدابير محددة ، ان وجدت ، لصالح الأمهات العاملات فى مهن حرة او المشاركة فى مشروع أسرى ، وخاصة فى الزراعة أو فى حرف ومهن صغيرة ، بما فى ذلك الضمانات الكافية ضد فقدان الدخل

لا توجد أية أنظمة موجهة بشكل محدد الى النساء العاملات فى مهن حرة ومع ذلك ، فان الأنظمة الموضوعة بموجب قانون المخصصات الاجتماعية توفر صيغة لدعم الأسر الزراعية ذات الدخل المنخفض التى بسبيلها أن يكون دخل منخفض فى سنة محددة ، وهناك أيضا طريقة لدعم الأسر العاملة فى مشاريع بسيطة لتوفير الاعالة الأسرية فى فترة الانخفاض الشديد للدخل .

(٥) التدابير المحددة الرامية الى مساعدة الأمهات في اعادة أطفالهن في حالة وفاة أو غياب أزواجهن :

• يجوز للأرامل الحصول على معاشات بموجب خطة المعاشات في كندا (أنظر الجزء الاتحادي من هذا التقرير)

وكذلك قانون تعويض العمال (الفصل في المادة ٩ من القسم الخاص بمانيتميا من تقرير كندا بشأن المواد من ٦ الى ٩ من " العهد ")
(32 E/I978/8/Add ، الصفحات ١٨٦ - ١٨٧) شريطة أن يكون أزواجهن مشمولين بأحكام هذه القوانين .

• بموجب قانون المخصصات الاجتماعية يدعم دخل الأم لتوفر الضروريات الاسرية الأساسية كما تقدم خدمات اضافية (أنظر المادة ١١ ألف) .

قانون ادارة الخدمات الاجتماعية ، النظم الأساسية لمانيتميا ١٩٧٤ ، ج - ٣٤

يقضى هذا القانون والانظمة الخاصة به بدعم الخدمات الخاصة ، مثل الرعاية الخارجية .

قانون تحقيق الرفاه للطفل ، النظم الأساسية لمانيتميا ١٩٧٤ ، ج - ٣٠

يتضمن هذا القانون أحكاما تتعلق بالأمهات غير المتزوجات ليرفعن دعوى فيما يتعلق ب : اعادة الطفل أو الدخول في ائقاق مع الأب المفترض ليتكفل بكل أو ببعض تكاليف اعادة ورعاية الطفل .

وينص القانون أيضا على انه يجوز للأمهات غير المتزوجات أن تطلبن توجيه وحماية احدى وكالات رعاية الطفل .

جيم - حماية الأطفال والشباب

(١) القوانين الأساسية ، والانظمة الادارية والتدابير الأخرى بما في ذلك الاغاقات الجماعية وأحكام المحاكم ، ان وجدت ، الرامية الى حماية ومساعدة جميع الأطفال والشباب ، لاناة الفرص والتسهيلات لنموهم البدني والسيكولوجي الصحي بدون تمييز على أساس المولد أو النسب أو الأصل الاجتماعي أو على أساس أحوال أخرى

بموجب قانون المدارس العامة ، النظم الاساسية المنقحة لمانيوتيا ١٩٧٠ ، الفصل ٢٥٠ ، يتعين على المدارس ان تقدم تسهيلات التعليم لكل فرد في سن الدراسة . وعلى الرغم من أن دخول المدارس يمول جزئيا محليا في مانيوتيا ، الا أن أنظمة و برامج التمويل الخاصة الموضوعة عملا بقانون المدارس العامة تقدم منحاً من المقاطعة لأقسام المدارس المحلية الرامية بشكل واضح الى تعزيز المساواة في الفرص التعليمية في جميع مناطق المقاطعة مع مراعاة الظروف الاجتماعية والاقتصادية المختلفة الى حد كبير في مختلف الاقاليم .

وتتوفر عيادات ارشادية للأطفال في أنحاء المقاطعة اما عن طريق الحكومة أو من خلال المنح . وتقوم هذه العيادات بالتعرف على الاطفال ذوي المشاكل الخاصة ومعالجتهم بواسطة العلماء النفسيين واطباء الامراض العقلية والأخصائيين الاجتماعيين ، والأخصائيين في معالجة النطق ، والمستشارين في مجال السمع ، الخ .

وتعمل شعبة خدمات الطفل والأسرة في وزارة الصحة وخدمات المجتمع على ضمان أن يتلقى الأطفال الرعاية والحماية اللازمة للنمو والتطور العاطفي والعقلي الأمثل . وتشمل ولاية الشعبة توفير التوجيه والمشورة والخدمات الاخرى للأسر في بيوتها لتجنب الظروف التي تتطلب وضع الأطفال في مكان ملائم لوقايتهم .

(٢) التدابير الخاصة المتعلقة برعاية وتعليم الأطفال المنفصلين عن أمهاتهم أو المحرومين من الاسرة ؛ والأطفال المعوقين بدنيا او عقليا أو اجتماعيا ؛ والقصر المنحرفين .

بموجب قانون المخصصات الاجتماعية ، النظم الاساسية المنقحة لمانيوتيا ١٩٧٠ ، الفصل قاف ١٦٠ ، تقدم الضرورات الأساسية لصالح الطفل الذي يقل عمره عن ١٨ عاما والذي يكون والداه متوفيين او عاجزين عن المساهمة في اعالته / اعالتها والذي يعتمد كلية على شخص آخر لتوفير الضرورات الأساسية .

وينص قانون تحقيق الوفاة للطفل ، النظم الأساسية لمانيوتيا ١٩٧٤ ، ج - ٥٣٤ ، الوفاة الوقائية للأطفال الذين ليس لهم أبوين ؛ والأطفال الذين تم التخلي عنهم ؛ والأطفال الذين يعيشون في كنف والدين عاجزين عن رعايتهم ، والأطفال الذين قد تتعرض حياتهم أو صحتهم أو معنوياتهم للخطر ، وفي الحالات التي يكون فيها الوالدان غير متزوجين وتكون الأم غير راغبة في النهوض بالمسئولية ؛ وحيثما يهمل الوالدان في تقديم العلاج والرعاية الطبية السليمة .

وعندما تقدم الوفاة الدائمة ، يجوز للوكالات أن تعمل بوصفها وكالة لتحديد المكان المناسب للتبني .

ويوضع الطفل في دار التبني لمدة ستة أشهر قبل الانتهاء من وضع اللمسات الاخيرة

لعلمية التبني • ويجوز سحب الموافقة على التبني قبل التبني ولكن ليس بعد أن يوضع الطفل في دار التبني •

• ويجوز للوالدين القائمين على تربية الطفل أن يتبنياه • ويتعين أن يوافق الطفل البالغ من العمر ١٢ عاماً أو أكثر على تبنيه / تبنيها • وينص القسم ١٧ من القانون على اعتبار اعطاء أو أخذ أجر أو مكافأة من أجل تبني طفل ، مخالفة تستوجب العقاب بعد تحقيق عاجل •

تدابير خاصة من أجل الأطفال المعوقين

بموجب قانون تحقيق الرفاه للطفل يجوز للوالدين أن يطلبوا وضع الطفل فى منشأة داخلية وقد يصح مدير رفاه الطفل بذلك ، وقد يقبل الأطفال ، حسب مدى عجزهم ، فى الكالة الدائمة أو المؤقتة للمقاطعة •

• وموجب قانون ادارة الخدمات الاجتماعية يقدم برنامج الرعاية الخارجية للطفل : منحا خاصة لمراكز الرعاية الخارجية التى تضم أطفالا معوقين لضمان توفير الموظفين والأنشطة المناسبة ؛ واعفاءات خاصة للوالدين الذين لهما أطفال معوقين وبطلبسان المساعدة •

• ويقدم قانون المدارس العامة تسهيلات التدريب للأطفال المعوقين اما داخل مدارس عادية أو فى مباني منفصلة • وتوجد مدرسة خاصة للمصم •

تدابير خاصة من أجل الأطفال المعوقين اجتماعيا

• بموجب قانون ادارة الخدمات الاجتماعية يتيح برنامج الرعاية الخارجية للطفل للأسر فرصة تسجيل أطفالها وطلب المساعدة المالية استنادا الى الحاجات الاجتماعية الخاصة للأسرة أو للطفل •

وتعمل وزارة التعليم مع الحكومة الاتحادية والجماعات الهندية الوطنية على توفير المدارس فى الأحياء الهندية أو بالقرب منها من أجل التحاق كل من الأطفال الهنود والمخططين وتوجد برامج علمية عديدة ترمي الى تخريج المهنيين مثل المحامين والمدرسين وعلماء الصحة من بين السكان الأصليين ، ومن بين قاطنى المناطق الشمالية غير المنظمة والجماعات الأخرى المحرومة اجتماعيا ، لكى تغيد كمانج وتشجع الالتحاق بالمدارس وتحصيل العلم •

تدابير خاصة تتعلق بالقصر المنحرفين

ينص القسم ١٦ من قانون تحقيق الرفاه للطفل على الرصاية لحماية الأطفال الخارجيين

عن سيطرة الوالدين أو الأوصياء ، والأطفال الذين يعتبر سلوكهم ضارا بأنفسهم أو بأى شخص آخر .

ويجوز لأحد رجال الشرطة احتجاز الطفل اذا وجد سبب للاعتقاد بأن الطفل ارتكب مخالفة . ويتعين أن يخطر والدا الطفل كما يتعين أن يجرى رجل الشرطة تحقيقا على الفور . وبعد اكمال هذا التحقيق يجوز اطلاق سراح الطفل وتسليمه الى والديه (ويجوز أن يتطلب هذا تعهدا كتابيا باعادة الطفل ثانية) . واذ اعتقد رجل الشرطة أن هذا ضرورى ، فإنه جاز له أن يضع الطفل فى الحجز . ويجوز لقاضى محكمة الأسرة أن يطلق سراح الطفل ، الذى لا يمكن ، فى أية حال ، أن يحتجز لأكثر من ٢٤ ساعة .

وقد يوضع الأطفال فى بيوت حجز أو مراكز علاجية انتظارا لتصرف محكمة الأسرة . وينص قانون المنحرفين (كندا) وقانون تحقيق الرفاء للطفل على أنه لا يمكن حجز الأطفال فى نفس الغرفة التى يحتجز فيها سجين بالغ .

وينص قانون الاصلاحات ، النظم الأساسية المنقحة لمانيوتا ١٩٢٠ ، الفصل جيم ٢٣٠ ، على أنه يتعين أن يكون استماع محكمة الأسرة سرية (مالم يأمر القاضى بخلاف ذلك) ويتعين أن يحتفظ بالسجلات سرية .

ويوضع الأطفال الذين يأمر قاضى محكمة الأسرة بوضعهم فى مراكز تدريب فى الرعاية المؤقتة لمدير رفاة الطفل .

وموجب العمل بقانون الاصلاحات تحال جميع قضايا الاحداث الى دور الملاحظة من أجل تقييمها . ويمكن لعملية فرز دقيقة أن تخرج الحدث من النظام القضائى بدون أن يمثل بشكل رسمى أمام المحكمة (ثلث القضايا تقريبا) ، واذ لم تتوفر فى الحدث المعايير المطلوبة وتعين عليه أن يمثل أمام المحكمة ، فإنه يكون مصحوبا بموظف من دار الملاحظة .

ويوضع حوالى ١٢ بالمائة من بين أولئك الذين يمثلون أمام المحكمة فى دار الملاحظة ، أو تتم ملاحظتهم فى بيوتهم ، أو يوضعوا بدلا من ذلك فى دور للتربية أو فى مراكز علاجية خاصة . ويودع حوالى ١ بالمائة من الاحداث المذنبين فى مراكز لاعادة التأهيل بالمقاطعة . وبعد تسريحهم يجوز وضعهم تحت اشراف أحد موظفى الملاحظة . ويكون العلاج للمجموعات المتماثلة فعلا أيضا .

(٣) تدابير لحماية الأطفال من الاستغلال الاقتصادى والاجتماعى وكافة أشكال الاستغلال الاخرى ، ومن الاهمال أو القسوة وعن أن يكونوا موضوعا للمتاجرة

بموجب قانون تحقيق الرفاه يتمين الإبلاغ عن حالات التخلي عن الطفل أو هجره أو سوء معاملته في جميع الحالات الأخرى التي قد يحتاج الاطفال فيها الى حماية بنقض النظر عن أية سرية أو امتياز مهني . ويتمين ألا يترك الاطفال دون سن ١٢ عاما بدون رعاية . ويجوز لو كالة تحقيق الرفاه للطفل ان تدخل منزل بدون اذن وان تأخذ الطفل الى مكان أمين .

ويتطلب الأمر وجود قاضي صلح لمساعدة الوكالة في حالات الطوارئ الواضحة ، ويجوز لاحدى وكالات رعاية الطفل أو محكمة الأسرة أو أحد رجال الشرطة اخطار أحد الوالدين أو الشخص المسؤول عن الطفل بأن الظروف المحيطة بالطفل ستبحث أمام أحد القضاة في غضون ٣٠ يوما . وتكون الوكالة مسؤولة عن رعاية وعلاج الطفل الذي يدخل في حالتها الموقفة . وقد لايسمح بتمرض الوالدين أو الأقارب الاخرين مثلا للأطفال الذين يدخلون في رعاية احدى الوكالات .

وتتطلب الانظمة الموضوعية بموجب قانون تحقيق الرفاه للطفل أن تقوم الوكالة ، التي تكون قد اخطرت بحالة طفل يشتبه ان يكون قد اسئمت معاملته ، بالتحقيق دونما رأى موظف الرفاه احتمال أن تكون الاساءة قد وقعت تعين عليه أن يرتب لاجراء كشف طبي ، وأن يخطر البوليس ويتصرف ، حسب الضرورة ، لكي ينقل الحماية للطفل .

ويتمين أن يستمر التحقيق مع تبادل المعلومات التي يحتفظ بها سرية . وتجهز الانظمة ايضا قيام احدى الوكالات بالتحقيق على جميع منشآت رعاية الطفل المرخص بها ويتمين أن تظن التراخيص اذا وجد أن تلك المنشآت لاتملك الحيز الكافى او الظروف الصحية أو حماية الاطفال والقدرة على رعايتهم .

(٤) الأحكام المنظمة لعمل الاطفال والشباب ، بما فى ذلك الحد الأدنى لسن العمل بأجر وبدون أجر ، وتنظيم ساعات العمل والراحة ، وحظر اوتقييد العمل الليلي والمعوقات المفروضة على انتهاك تلك الاحكام .

(٥) التدابير المتخذة لمنع تشغيل الاطفال والشباب فى أى عمل يكون خطيرا على حياتهم ، أو ضارا بمعنوياتهم أو بصحتهم أو يحتمل أن يعوق نموهم البدنى والسيكولوجى الطبيعى والمعوقات المفروضة على انتهاك تلك التدابير .

ينص قانون الحضور بالمدا رس ، النظم الأساسية المنقحة لمقاطعة مانيتوبا ١٩٧٠ ، الفصل - قاف ٢٠ ، على انه يتمين أن يداوم الاطفال على الدراسة حتى نهاية العام الدراسى الذى يبلغون فى اعقابه السادسة عشرة من عمرهم الا بتصريح خاص من وزير التعليم . ومع ذلك ، فانه يجوز للأطفال ممن تجاوزوا سن ١٢ سنه التغيب فترة تصل الى أربعة أسابيع اذا كانوا بحاجة الى ذلك من اجل الواجبات

المنزلية بموافقة من ناظر المدرسة أو من قاضي الصلح .
ويحظر قانون معايير العمالة ، النظم الأساسية المنقحة المقاطعة مانيتوبا ١٩٧٠ ،
الفصل هـ ١١٠ ، تشغيل الأطفال دون سن ١٦ سنة الأبعد الحصول على تصريح
كتاب من وزير العمل . ويحدد القانون عدم تشغيل طفل بطريقة تؤثر على سلامته
أوصحته أو سلامته المعنوية بشكل ضار (قسم ٨) وعند ما يجري تشغيل طفل أو شباب
بشكل يتعارض مع القانون ، يكون صاحب العمل والوالدان مسؤولين قانونا عن دفع
غرامه بعد تحقيق عاجل (القسمان ١٤ (١) و ١٥) .

وتقضى أنظمة قانون معايير العمالة بأنه من غير المطلوب السماح به لأى موظف طفل أو
شاب برفع مواد ثقيلة ربما تضر عليه أرهاقا زائدا .

(٦) البيانات الاحصائية والبيانات الاخرى المتاحة التى تبين عدد الأطفال والشباب
فى مختلف المجموعات العمرية ممن يعملون بالفعل ، والقطاعات أو نوع العمل
الذى يعملون فيه .

يتضمن مرفق هذا التقرير بيانات عن معدل مشاركة الشباب الكندى ومن بينهم
فى القوة العاملة أبناء مانيتوبا

المادة ١١ : الحق فى مستوى معيشة لائق

ألف - التدابير العامة والمحددة المتخذة لتحقيق مستوى معيشة
لائق وللتحسين المستمر لأحوال معيشة الناس

يوجد اتفاق لاقتسام التكلفة بين مقاطعة مانيتوبا وبين الحكومة الاتحادية بموجب
خطة مساعدة كندا ، ويشكل هذا الاتفاق أساس برنامج مانيتوبا للمساعدة الاجتماعية .
ويتمثل جوهر الاتفاق فى توفير مستوى معيشة أساس لأى شخص أو أسرة تكون فى حاجة
الى ذلك وقد حددت الحاجة على أنها عجز فى الميزانية بصرف النظر عن المدة التى
عاشها الشخص المحتاج فى مانيتوبا .

وتوفر الانظمة الموضوعية الأساس لميزانية مقبولة ويكفل للأشخاص حق المطالبة ويخطروا
بهذا الحق .

ومن قانون المخصصات الاجتماعية ، الأساسية المنقحة لمقاطعة مانيتوبا ١٩٧٠ ،
الفصل قاف ١٦٠ ، على أنه "يجوز لحكومة مانيتوبا وأية بلدية من البلديات العديدة فى
المقاطعة أن تتخذ تلك التدابير اللازمة لفرض ضمان انه ما من خيم فى مانيتوبا تنقصه
(أ) تلك الأشياء والسلع والخدمات الأساسية لصحته وسلامته ، بما فى ذلك الغذاء والملبس

والمأوى والعلاج الجراحي والطبي والبصرى والخاص بالأسنان وغيره من العلاج والرعاية والاهتمام (التميم) وتستند المدفوعات التي تقدم للأشخاص المحتاجين الى احتياجات الشخص الى الضرورات الأساسية له وللمن يعملهم .

وتقدم المقاطعة اعانة اجتماعية دورية : الاشخاص الذين يفتقرون ، او من المحتمل أن يفتقروا الى الضرورات الأساسية بسبب السن ، أو اعتلال الصحة البدنية أو العقلية ، أو المعجز البدني أو العقلي ، وللمرأة التي تعمل أطفالا وتكون مطلقة أو منفصلة أو التي تفر زوجها أو يكون قد هجرها أو مودعا أحد السجن ، أو عندما تكون الأم غير متزوجة ؛ ولأطفال الموجودين في كالة وكالة تابعة للمقاطعة ؛ للأشخاص المعاجزين عن تفسير الرعاية الخاصة لمن يعملونهم ، وللطفل الذي توفي والداه أو عجزا عن المساهمة في اعالته ؛ وإلى الأشخاص الذين يجتازون دراسة أكاديمية أو تدريباً مهنياً .

وتقدم البلديات المساعدة في حالات الطوارئ والمساعدة الأجل للأسر التي تتعرض لأزمات وذلك بموجب اغناق مشاركة في التكلفة مع المقاطعة .

و بموجب انظمة قانون المخصصات الاجتماعية ، تعتمد الأهلية و مبلغ المساعدة المقدمة على تقييم فردي لمعجز الميزانية ، ويجوز ان تقدم المساعدة في حالات الطوارئ قبل الانتهاء من التقييم . وتقيم القيود أيضا بصورة فردية . ويتعين على العاطلين القادرين على العمل أن يقبلوا العمل أو التدريب ، ويتعين على من يزيد عمرهم على ١٦ عاما اما أن يلتحقوا بـ مدرسة أو يقبلوا عملا يؤدي الى اعالتهم لانفسهم ، وكسالكه سياسة : تعامل الأمهات غير المتزوجات دون سن ١٨ عاما كجزء من أسرة الوالدين ؛ ويتعين ان يعمل المهاجرين المكولين القائمون بكالتهم ان كانوا أحياء ويملكون الموارد ؛ ويجوز توجيه الأشخاص العاملين في مهن حرة الى العمل في وظيفة ، ويجرى تقييمهم للأصول كذلك ؛ وهناك حدود كمالخ الأصول السائلة وغيرها من الأصول التي يجوز امتلاكها ، وتتطلب بعض الأصول القابلة للتحويل عملية تصفية رغم انه يجوز اغناؤها لمدة أربعة أشهر .

وحسب عجز الميزانية يخصم الدخل المتاح من تكلفة المتطلبات الأساسية ، وتعتمد المتطلبات الأساسية جزئيا على الانفاقات الفعلية (على سبيل المثال ، الاضائة والتدفئة ، والتليفون ورعاية المنزل وصيانته والرعاية الخاصة ونفاقات العمل) وتعتمد جزئيا أيضا على المستويات السائدة بالمقاطعة (على سبيل المثال الغذاء والطبس والاحتياجات الشخصية ، وامدادات الأسرة) .

ويشمل الدخل اجمالي دخل الأسرة مخصصا منه بعض الاغفاءات كالعلاوات الأسرية والائتمانات الضريبية ومعظم الدخل الذي يكتسب ويعفى كتشجيع نحو الاكتفاء الذاتي . وتوجد صيغ لتحديد الدخل بالنسبة للمزارعين وغيرهم من أصحاب المهن الحرة ، الذين قد يكون من الصعب تحديد مركزهم المالي .

ويتعين على إدارات الرعاية الاجتماعية في المقاطعة والبلديات أن تخطر طالب المساعدة كتابة بأية قرارات بمنع أو إلغاء أو إيقاف أو حبس أو تقليل المساعدات ، مبينة الأسباب ومخطرة طالب المساعدة بالأحكام المتاحة أمامهم للاستئناف . ويوجد مجلس استئناف يمتنع إلى طلبات الاستئناف في أنحاء المقاطعة .

وهناك بموجب قانون المخصصات الاجتماعية ، حكم يقضى باستعراض تكلفة الضرورات الأساسية الخاصة بالغذاء ، والملبس واللوازم الشخصية ولوازم الأسرة . وتعادل النسب بصفة عامة كل عام .

ويوفر برنامج المقاطعة أيضا تغطية الاحتياجات الخاصة بالاحتياجات الصيدلانية والأسنان والبصائر غير المؤمن عليها بطريقة أخرى .

وتشمل الخدمات الأخرى المتاحة إعادة التأهيل والتبني والمساعدة عن طريق توفير مدبرة للمنزل والرعاية الخارجية والبحث والتقييم الاستشاريين والبرامج الاجتماعية .

وتسترد مدفوعات المساعدة إذا كان الدفع قد حدث نتيجة لمعلومات زائفة في السجلات

وينص قانون إدارة الخدمات الاجتماعية ، النظم الأساسية لمقاطعة مانيتوبا ١٩٧٤ ، ج ٣٤ ، على تقديم مساعدة إضافية لسكان مانيتوبا الذين يحصلون على إعانة دخل ضمنية شهريا بموجب قانون التأمين لكبار السن ، وهو قانون اتحادي .

وتقضى الأنظمة الموضوعة بموجب قانون إدارة الخدمات الاجتماعية أيضا بتقديم إعانات نقدية للأسر منخفضة الدخل التي بها أطفال معالين للمساعدة في تكلفة تربيتهم .

وفيما يتعلق بالضرائب ، تتصل السياسة الحالية في المقاطعة ، بصورتها الواردة في النظم الأساسية والأنظمة الضريبية ، في ضمان أن يبين توزيع الأعباء الضريبية ، إلى أكبر حد على ممكن ، القدرات المختلفة لدافعي الضرائب في مستويات الدخل المختلفة على تحمل الضرائب المفروضة . وقد تحقق هذا الهدف بواسطة مجموعة من الوسائل ، تشمل الائتمانات الضريبية المرتبطة بالدخل .

وفيما يلي بعض التدابير المحددة :

(أ) تتحمل حكومة المقاطعة تكاليف خدمات مثل الرعاية الطبية والعلاج الأساسي في المستشفيات ، ومعظم الرعاية الوقائية للأسنان وجزء من تكاليف الأدوية ، دون اللجوء إلى خصم أقساط تنازلية أو رسوم استخدام أو أية رسوم ثابتة أخرى .

(ب) طبقت ضريبة دخل إضافية خاصة على الأفراد ذوي الدخل المرتفع وعلى المؤسسات الكبرى في بعض السنين ؛

(ج) يودي الائتمان الضريبي لنفقات المعيشة إلى توفير الإعانة للأفراد ذوي الدخل

- المنخفض ، والأسر منخفضة ومتوسطة الدخل ؛
- (د) يوفر برنامج دعم الدخل الخاص بالطفل مدفوعات إضافية للأسر منخفضة الدخل ولائى من الوالدين اذا كان يعيش بفرده مع أطفاله ؛
- (هـ) من خلال نظام للائتمانات الضريبية للملكية المرتبطة بالدخل ، تقدم المقاطعة دعماً لضريبة اصحاب المنازل والمستأجرين مع توجيه معظم الاعتمادات الى دافعى الضرائب ذوى الدخل المنخفض والمتوسط الذين يفقون نسبة كبيرة نسبياً من دخلهم على المأوى . وتتاح مساعدات إضافية للمواطنين المسنين من ملاك البيوت والمستأجرين .
- (و) تم الاحتفاظ بضرية مبيعات التجزئه فى المقاطعة عند المستوى المنخفض وهو بالمائة ٠٠ . وعلاوة على ذلك فان السمات التنازلية لهذه الضريبة تقابلها مجالات اغناء واسعة كالغذاء ، وملابس الأطفال ، ولوازم المدرسة الخ وكذلك الائتمانات الضريبية الخاصة بنفقات المعيشة .

باء - الحق فى الغذاء الكافى

- (١) القوانين الاساسية والانظمة الادارية والائتمانات الجماعية الرامية الى تعزيز حق كل فرد فى الغذاء الكافى ، وأحكام المحاكم ذات الصلة ، ان وجدت تتضمن القوانين الاساسية التى تتناول انتاج وتوزيع الغذاء ، والتى تديرها وزارة الزراعة بموجب قانون وزارة الزراعة مايلسى :
- قانون مؤسسة الائتمان الزراعى ، النظم الاساسية المنقحة لمانيتمها ١٩٧٠ ، الفصل ألف ١٠ .
- قانون مجلس الانتاجية الزراعية ، النظم الاساسية المنقحة لمانيتمها ١٩٧٠ ، الفصل ألف ٢٠ .
- قانون الجمعيات الزراعية ، النظم الاساسية المنقحة لمانيتمها ١٩٧٠ ، الفصل ألف ٣٠ .
- قانون امراض الحيوان ، النظم الاساسية لمانيتمها ١٩٧٤ ، ج - ٥٥٢ .
- قانون تربية الحيوان ، النظم الاساسية المنقحة لمانيتمها ١٩٧٠ ، الفصل ألف ٩٠ .
- قانون مربى النحل ، النظم الاساسية المنقحة لمانيتمها ١٩٧٠ ، الفصل باء ٢٠ .
- قانون مراقبة تصويق الحبوب الخام ، النظم الاساسية المنقحة لمانيتمها ١٩٧٠ ، الفصل جيم ١٤٠ .

قانون تأمين المحاصيل ، النظم الأساسية المنقحة لمانيتميا ١٩٢٠ ، الفصل
جيم ٣١٠ .

قانون المدفوعات المحصولية ، النظم الأساسية المنقحة لمانيتميا ١٩٢٠ ، الفصل
جيم ٣٢٠ .

قانون الألبان النظم الأساسية ، المنقحة لمانيتميا ١٩٢٠ ، الفصل دال ١٠
قانون مبيعات الفاكهة والخضر ، النظم الأساسية المنقحة لمانيتميا ١٩٢٠ ، الفصل
واو ١٨٠ .

قانون شراء الماشية ذات القرون ، النظم الأساسية المنقحة لمانيتميا ١٩٢٠ ،
الفصل حا ٨٠ .

قانون تعيير الأراضي ، النظم الأساسية المنقحة لمانيتميا ١٩٢٠ ، الفصل
لام ٥٠ .

قانون الثروة الحيوانية ومنتجاتها ، النظم الأساسية المنقحة لمانيتميا ١٩٢٠ ،
الفصل لام ١٢٠ .

قانون الزيد الصناعي ، النباتات ، النظم الأساسية المنقحة لمانيتميا ١٩٢٠ ، الفصل
ميم ٣٠ .

قانون مراقبة الألبان ، النظم الأساسية لمانيتميا ١٩٢٦ ، ٦١ - .

قانون تسويق المنتجات الطبيعية ، النظم الأساسية المنقحة لمانيتميا ١٩٢٠ ،
الفصل نون ٢٠ .

قانون الأعشاب الضارة ، النظم الأساسية المنقحة لمانيتميا ١٩٢٠ ، الفصل نون
١١٠ .

قانون مراقبة المبيدات الحشرية والأسمدة ، النظم الأساسية لمانيتميا ١٩٢٦ ،
ج - ١٩ .

قانون آفات وامراض النبات ، النظم الاساسية المنقحة لمانيتميا ١٩٢٠ ، الفصل
عين ٩٠ .

قانون اعانة البذور والاعلاف ، النظم الاساسية المنقحة لمانيتميا ١٩٢٠ ، الفصل
قاف ٠ .

قانون تقديم القروض للمجتمع فيما يختص بنبات تنظيف البذور النظم الأساسية
المنقحة لمانيتميا ١٩٢٠ ، الفصل قاف ٢٠ .

قانون صندوق الزمالة في العلوم البيطرية ، النظم الأساسية المنقحة لمانيتميا
١٩٢٠ ، الفصل تا ٤٠ .

قانون الخدمات البيطرية ، النظم الأساسية المنقحة لمانيتميا ١٩٢٠ ، الفصل
تا ٥٠ .

(٢) التدابير المتخذة لتطوير أو اصلاح النظم الزراعية الموجودة ، من أجل تحقيق تنمية واستخدام الموارد الطبيعية بأكثر السبل فعالية من خلال قانون مجلس الانتاجية الزراعية ، يتحمل مجلس الانتاجية الزراعية مسؤولية دراسة مايلسى :

(أ) التدابير المطلوبة لتشجيع المشاريع الكبرى للتنمية الزراعية .

(ب) تعاون جميع قطاعات الصناعة الزراعية وفي ماينيتها في تحقيق مستويات انتاجية أعلى .

(ج) الخطط والطرق التي يمكن بهالفت انتباه المستثمرين الى التوظيف المنتج لرأس المال .

ويمكن برنامج تنوع المزارع ، الفلاحين من ذوى المزارع متوسطة الحجم من تحويل او توسيع عملياتهم .

ويقدم قانون تأمين المحاصيل ، من خلال وكالة حكومية ، للأشخاص المحددين بموجب القانون تأميناً على محاصيل معينة في مناطق معينة ضد أخطار محددة وليس عندما تكون الخسارة ناتجة كلياً أو جزئياً عن الإهمال أو سوء التنفيذ أو الممارسة الزراعية السيئة للشخص المتمتع بالتأمين .

ويقتصر قانون حماية الأراضي الزراعية ، النظم الأساسية لماينيتها ١٩٧٤ ، ج - ٤٤ ، الحصول على الأراضي في ماينيتها على الأشخاص المقيمين في كندا فقط ، مع بعض الاستثناءات . . . ويقتصر المواطنون الأجانب أو الشركات التي يتم الاشراف عليها من الخارج على شراء ٢٠ هكتارا (أو أقل) بدون موافقة من مجلس حماية الأراضي الزراعية في ماينيتها ، المشكل بموجب هذا القانون .

(٣) التدابير المتخذة لتحسين طرق الانتاج وكية ونوعية الغذاء المنتج ، ولزيادة غلة كل وحدة من الأراضي المزروعة ولتحسين طرق تربية الحيوان ، بما في ذلك صحة الحيوان ، بالاستخدام الكامل للمعرفة التقنية والعلمية ، ولاسيما (أ) تشجيع البحث الزراعي ، وادخال واستخدام المواد والمعدات والأساليب المناسبة ، و (ب) تدابير نشر المعرفة حول استخدام تلك المواد والمعدات والأساليب .

يتناول قانون تربية الحيوان مراقبة الحيوانات الضالة والشاردة ، وحماية الحيوانات ، وتسجيل ملكية الحيوانات وتحسين تربية الماشية ، وأمراض الحيوان ، والتلقيح الصناعي للماشية .

ويضع قانون الخدمات البيطرية أسلماً مبتكراً نسبياً لتوفير الخدمات البيطرية في المناطق الريفية من أجل زيادة توافر ومدى تلك الخدمات للمزارعين في كل أجزاء

المقاطعة ، بموجب القانون ، يكون للحكومات المحلية اختيار إقامة منطقة خدمات بيطرية خاضعة لموافقة لجنة الخدمات البيطرية ولكنها تدار بواسطة مجلس خدمات بيطرية لكل منطقة . ويناط بشكلى مجلس سلطة الدخول فى اغاقات مع طبيب بيطرى أو أكر لخدمة المنطقة مقابل أجر معين مضمون . وشطت أهداف المجلس : تقديم المساعدة المالية وغيرها لتشجيع البيطريين على العمل فى المنطقة ؛ تمكن البيطريين من الالتقاء من أجل تبادل المعلومات بشأن الطب والجراحة البيطرية ؛ والحيلولة دون انتشار الأمراض بين الماشية من خلال نشر المعلومات والتعليمات وغيرها من الوسائل التى تكون ضرورية أو مستحسنة .

(٤) التدابير المتخذة لتحسين ونشر المعرفة المتعلقة بطرق المحافظة على الغذاء ولاسيما لتقليل خسائر المحصول وما بعد الحصاد من خلال مراقبة الاقآت ومراقب تخزين الغذاء الكافية مثلا) ، وللحيلولة دون تدهور الموارد (من خلال صيانة التربة وإدارة المياه مثلا) .

يلقى قانون أمراض وآفات النبات المسؤولية الكاملة على جميع الأشخاص الذين يملكون أو يعملون أو يستأجرون أو يديرون زراعات أو بذور بمجرد علمهم بوجود أى مرض أو آفة تضر بالنباتات أو البذور .

ويغرض قانون الأعشاب الضارة واجبا عاما على كل شاغل أو مالك لأرض أن يقضى على جميع الأعشاب الضارة وبذورها التى تنمو أو توجد فى الأرض كلما كان ذلك ضروريا للحيلولة دون نمو أو نضج أو انتشار الأعشاب أو بذورها .

ويحظر قانون المياه الجوفية ومياه الآبار ، النظم الأساسية المنقحة لمائيتها ١٩٧٠ ، الفصل زين ١١٠ ، حفر أى بئر دون اتخاذ الاحتياطات الكافية لتلافى التلوث أو الاتساخ أو تناقص نقاء المياه الجوفية فى المنطقة .

وأدى قانون مناطق الصيانة ، النظم الأساسية لمائيتها ١٩٧٦ ، ج - ٣٨ ، الى توحيد السلطة التى أعطيت فى السابق فى قوانين عديدة ، وأنشأ لجنة مناطق الصيانة وكذلك المجالس التى تتمتع بسلطة دراسة موارد منطقة ما ، واصدار التصاريح لقطع الأشجار فى المناطق المحمية ، وتصاريح تغيير مجارى المياه السطحية ، وبيع المياه من الخزانات ، والتوصية بحصول التاج على أية ملكية حقيقية أو شخصية تكون ضرورية من أجل برنامج لتنمية موارد المنطقة .

(٥) التدابير المتخذة لتحسين توزيع الغذاء مثل تحسين سبل الاتصال بين مناطق الإنتاج ومراكز تسويق الغذاء ، وتسهيل امكانية الوصول الى الاسواق ، وادخال التدابير لدعم وتثبيت الاسعار ، ومراقبة الممارسات التعسفية ، وضمان حد أدنى من الامدادات للجماعات المحتاجة

ينص قانون مبيعات الفاكهة والخضر على عقوبات تتعلق ببيع محصول لا يطابق معايير القانون ، أو تتعلق بغش رتبة المحصول أو نوعه أو درجته .

وموجب قانون اعانة البذور والاعلاف ، يجوز لرئيس حكومة المقاطعة أن يفرض وزير الزراعة لشراء بذور واعلاف من النوع الذي يوافق عليه الوزير من أجل استخدام المزارعين ، ولدفع رسوم النقل وغيرها من الرسوم المترتبة على ذلك . ويمكن للمزارعين أن يطلبوا من الوزير أن يشتري البذور أو الاعلاف اللازمه ولكن قد يرفض هذا الطلب بسبب حالة الأرض أو تأخر الموسم أو تقدير ائتمان المزارع أو لاي سبب آخر مشابه . وليس من المسموح به أن يستخدم المزارع بذوراً ثم الحصول عليها بموجب هذا القانون الا من أجل بذورها وزراعتها في الأرض المحددة لذلك .

ويخول قانون الألبان لأحد المديرين والمفتشين سلطة التفتيش على منتجات الألبان للتأكد من أنها تتفق والمعايير الخاصة بالمقاطعة .

وينص قانون التعاونيات ، النظم الأساسية المنقحة لعامينها ١٩٧٦ ، ج - ٤٧ ، على انشاء المؤسسات التعاونية واستمرارها لكي تتولى انجاز الأعمال وتعمل تعاونيات كثيرة لانتاج وتسويق الأغذية والمنتجات الغذائية ، محققة وفورات كبيرة لأعضائها .

وموجب قانون مراقبة الألبان أنشئ مجلس مراقبة الألبان في مانيتها لسلطات تجيز له الترخيص لاي شخص مؤهل بأن يمد أو يوزع أو يجهز أو يبيع اللبن السائل ، ويضع جداول خاصة بالحد الأقصى والأدنى للأسعار التي يجوز بيع اللبن بها ويحدد حجم العبوات والمواد التي تصنع منها هذه العبوات ، ويشرف على صناعة اللبن .

ويتناول قانون تسويق المنتجات الطبيعية المحصول الزراعي ، ومنتجات الأسماك والغابات ويعطى لمجلس تسويق مانيتها سلطة تنظيم مجالس المنتجين ولجان التسويق ذات الصلة بهذه المنتجات .

وينص قانون المصائد ، النظم الأساسية المنقحة لعامينها ١٩٧٠ ، الفصل - واو ٩٠ ، على مراقبة وتنظيم تسويق الأسماك محليا في داخل مقاطعة مانيتها وينص القانون ، ضمن أشياء أخرى ، على التفتيش على الأسماك وعطيات الصيد ، وعلى منع قروض للصيادين ولتعاونيات الصيادين ، ويحظر القانون بيع الأسماك الفاسدة للاستهلاك الأدمى .

(٦) التدابير المتخذة لتحسين مستويات استهلاك الغذاء والتغذية ، مع إشارة خاصة الى المجموعات الأكثر عرضة للخطر من السكان .

تعفى جميع السلع الغذائية ، بما فى ذلك وجبات المطاعم التى يكون سعرها اقل من ستة دولارات ، من ضريبة بيعات التجزئة فى المقاطعة .
وكما شرحنا أعلاه ، تحت المادة ١١ ، القسم ألف ، قانون المخصصات الاجتماعية الذين يفتقرون الى ضرورات الحياة الأساسية ، بما فى ذلك الغذاء ، وتحدد الانظمة الموضوعة بموجب قانون المخصصات الاجتماعية مخصصا غذائيا أساسيا لكل شخص وفقا لحاجته ، ويمنح أعلى مخصص للشباب الذين تتراوح أعمارهم بين ١٢ ، ١٧ عاما ، ويليهم الكبار فوق سن ١٨ عاما ، ويمنح مخصص أقل للأطفال دون سن ١٢ عاما . وتدفع امانات تكميلية لأولئك الذين لا يستطيعون الوفاء باحتياجاتهم الغذائية الأساسية .
وهناك امانات تكميلية اضافية للأشخاص الذين يعيشون فى المناطق الشمالية والمناطق النائية الأخرى ، ولأشخاص الذين يصف لهم طبييهم نظاما غذائيا خاصا ، وللنساء الحوامل ، ولأشخاص غير القادرين على اعداد الوجبات الخاصة بهم والذين يزدون بالوجبات فى منازلهم .

(٧) التدابير المتخذة (بما فى ذلك اقرار لمعايير غذائية) الحد من غش وتطوُّث الغذاء وتحسين نوعيته وسلامته ، على مستويات السوق والتخزين ، وكذلك الصحة الغذائية على جميع المستويات .

يحظر قانون منتجات الألبان تقديم الألبان المغشوشة .
ويتطلب قانون مراقبة المبيدات الحشرية والأسمدة ضرورة حصول أى شخص يبيع او يقدم تلك المنتجات على رخصة . وللمفتشين سلطة تحليل النباتات أو المنتجات النباتية أو الماشية أو أية مواد أخرى لتقرير ما اذا كانت ملوثة أو تحتوى على نسبة ضارة من المخلفات ، وعندما يكتشف وجود تلوث يجوز لوزير الزراعة أن يأمر باعدامها .

(٨) التدابير المتخذة لنشر المعرفة الخاصة بجادى التغذية .

يضع قانون الصحة العامة ، النظم الأساسية المنقحة لمانيتها ١٩٧٠ ، الفصل - عين ٢١٠ برامج لتشجيع المعرفة العامة عن التغذية . وتقوم مرضات الصحة العامة ، والعاملات فى المقاطعة ، باستخدام ونشر دليلا مرجعيا عن التغذية وتقدم مجموعة كاملة من الخدمات بما فى ذلك النهوض بالصحة ، والاشراف الصحى ، والأرشاد العام والخدمات لذوى الاحتياجات الخاصة (الأسر منخفضة الدخل ، وكبار السن ، والنساء الحوامل ، والأسر فى المناطق النائية ، والاقليات) ، ويقدم رجال الاقتصاد المنزلى والتغذية معلومات عن تغذية الأطفال الرضع ، وتغذية الأسرة ، ومراقبة الوزن ، وتغذية كبار السن ، والحيلولة دون حدوث أمراض القلب ، ويتوفر رجال الاقتصاد المنزلى فى معظم أقاليم المقاطعة لتقديم المساعدة

المتخصصة للأفراد وللجماعات المهمة بالتغذية ، مع التركيز على التغذية في فترة ما قبل الولادة وعند الوضع .

ويتم أيضا تعليم أصول التغذية في المدارس .

(٩) معلومات بشأن المشاركة في التعاون الدولي ، والجهود والمشاريع الرامية الى ضمان حق كل فرد في التحرر من الجوع ، لاسيما من خلال التوزيع المعادل لامدادات الغذاء العالم حسب الحاجة ، مع مراعاة البلدان المستوردة والمصدرة للغذاء على السواء .

تقدم المقاطعة منحا ، بحد أقصى سنوي ملكي تضاهي المنح الطوعية التي يجري جمعها في مانيتهما للمشاريع التي ووفق عليها لتشجيع التنمية الدولية وتطهير التعليم وهي المشاريع التي وقع عليها اختيار مجلس مانيتهما للتعاون الدولي .

(١٠) البيانات الاحصائية وغيرها من البيانات المتاحة بشأن اعمال الحق في الغذاء الكافي .

جيم - الحق في الطيبس الملائم

(١) القوانين الأساسية والانظمة الادارية والاعفاقات الجماعية الرامية الى تعزيز الحق في الطيبس الملائم .

(٢) معلومات بشأن التدابير المتخذة ، بما في ذلك البرامج المحددة ، الرامية الى تحسين طرق انتاج وتوزيع الملابس .

(٣) معلومات بشأن الطرق العلمية والفنية المستخدمة في تحقيق الغرض الكافي من الملابس .

(٤) معلومات بشأن مدى المشاركة في التعاون الدولي الذي يسهم في تعزيز الحق في الطيبس الملائم .

تنص النظم الموضوعة بموجب قانون المخصصات الاجتماعية (أنظر المادة ١١ ، القسم ألف) على مخصصات شهرية للطيبس ، مع توفير أكبر المخصصات للأشخاص الذين تتراوح اعمارهم بين ١٢ و ١٧ عاما ، وقد ر أقل من المخصصات لمن تزيد اعمارهم عن ١٨ عاما وأقل المخصصات لأولئك الذين تقل اعمارهم عن ١٢ عاما . وينح الأشخاص العاملون الذين يحصلون على مساعدة اجتماعية مخصصات اضافية ، تعادل بشكل عام مخصصات الطيبس للكبار ، وتعفى ملابس الاطفال من ضريبة مبيعات التجزئة

في المقاطعة .

دال - الحق في المسكن

- (١) القوانين الأساسية والأنظمة الإدارية والائاقات الجماعية الرامية الى تعزيز الحق في المسكن ، وأحكام المحاكم ذات الصلة ، ان وجدت .
- اصبحت مقاطعة مانيتوبا مشتركة بشكل مباشر في قطاع الاسكان مع سن قانون مؤسسة الاسكان والتجديد ، النظم الأساسية المنقحة لمانيتوبا ١٩٧٠ ، الفصل ١٦٠ ، في عام ١٩٦٧ . وقد تأسست مؤسسة الاسكان والتجديد فسي مانيتوبا لكي تدير برامج الاسكان ، وشاركت المقاطعة في البرامج المشتركة بين الاتحاد والمقاطعة حتى عام ١٩٧٤ عندما أدخلت برامج اسكان خاصة بالمقاطعة .
- (٢) معلومات عن التدابير المتخذة ، بما في ذلك البرامج المحددة والاعانات والحوافز الضريبية ، الرامية الى التوسع في بناء المساكن لتلبية احتياجات جميع فئات السكان ، لاسيما الأسر منخفضة الدخل .

المشاركة في البرامج المشتركة بين الاتحاد والمقاطعة

بدأت مانيتوبا في استخدام القسم ٤٣ من القانون الوطني للاسكان المتعلق بالاسكان الايجارى العام في ١٩٦٩ وفي عام ١٩٧٣ كان بالمقاطعة ما يقرب من ٥٠٠٠ وحدة يجري ادارتها ، وساهمت المقاطعة بنسبة ١٠ بالمائة من تكلفة رأس المال وتحطت ٥٠ بالمائة من خسائر تشغيل الوحدات ، واستطاعت المقاطعة تحقيق هذا الحجم من النشاط عن طريق تحمل التكاليف البلدية للبرامج المشتركة بين الاتحاد والمقاطعة ، وفي عام ١٩٧٤ ، واجهت المقاطعة رفض البلدية للاسكان الأسرى العام مما حال دون إعادة تقسيم المناطق .

وفي عامي ١٩٧٥ ، ١٩٧٦ تغلبت مؤسسة مانيتوبا للاسكان والتجديد على هذه المشاكل بقبول عطاءات من المستثمرين الذين امتلكوا أراضي مقسمة بشكل ملائم واستخدام هذا الأسلوب ، بدى بعدد ١٢١٠ وحدة عام ١٩٧٥ و ١٩٧٥ وحدة عام ١٩٧٦ .

وحتى عام ١٩٧٨ استمر الاسكان الايجارى العام يحظر بألوية كبيرة في انفاق المقاطعة ، ولكن معدل الانتاج تناقص الى ٨٨٨ وحدة في عام ١٩٧٧ و ٥٠٠ وحدة في عام ١٩٧٨ . وفي الوقت الحالى ، توجد حوالي ١٥٠ وحدة تحت التشييد من التزامات سابقة ، ولكن البرنامج تم تقليصه ، ويقدر اجمالي ما يوجد لدى المقاطعة بأكثر من ١٢٠٠٠ وحدة تجرى ادارتها ، وهو ما يعادل ١٠ بالمائة

من اجمالي السكن الايجارى فى المقاطعة ، ويوجد فى مانيتوبا أعلى مستوى فى كندا
للاسكان الايجارى العام بالنسبة لكل فرد .

وبالاضافة الى مشاركة المقاطعة فى الاسكان الايجارى العام بموجب القسم ٤٣ من
القانون الوطنى لاسكان فان بها برنامجا نشطا لتنمية الاسكان فى ظل برنامجها لاسكان
النائى فى الجزء الشمالى من المقاطعة .

وباستخدام القسم ٤٠ من القانون ، ساهمت المقاطعة بنسبة ٢٥ بالمائة من
التكاليف الرأسمالية وتكاليف التشغيل .

وحتى عام ١٩٧٨ استحدثت حوالى ١٤٠٠ وحدة وجرى تأجيرها وفق ترتيب يعتمد
على تناسب مبلغ الايجار مع الدخل ، للأسر منخفضة الدخل .

برامج المقاطعة

فى عام ١٩٧٤ ، أدخلت المقاطعة ثلاثة برامج لاستكمال المساعدة فى البرامج
الاتحادية وهى بالتحديد :

(أ) منحة المساعدة الرأسمالية التى تتكون من مساهمة بنسبة ٥ بالمائة من
التكاليف الرأسمالية للمؤسسات غير المحققة للربح والتى تكون قد جمعت
مبلغا مساويا لمشاريع الاسكان .

(ب) مساعدة المقاطعة لملكية المنازل وهى متاحة للأسر المؤهلة للحصول على
قروض واغانات مالية بموجب الخطة الاتحادية للمساعدة فى ملكية المنازل
وتقدم منحة تصرف مرة واحدة قيمتها ٣٠٠ دولارا فى مانيتوبا الجنوبية و ٥٠٠
دولارا فى الشمال .

(ج) برنامج تأجير الأراضى للتعاونيات المستمرة ، وبموجب هذا البرنامج توجر
مؤسسة الاسكان والتجديد فى مانيتوبا الأراضى بفائدة بنسبة ٥ بالمائة
سنويا من تكلفة الأرض والتحسينات . وكشرط للحصول على هذه المساعدة ،
تقوم التعاونيات بجعل ربح الوحدات متاحة بوصفها وحدات مدعومة . وقد
أفادت معظم التعاونيات من هذا الترتيب .

فى عام ١٩٧٥ اتخذت المقاطعة مبادرتين رئيسيتين لتحسين نوعية الاسكان والمساعدة
فى تنمية الاسكان الريفى ، هاتان المبادرتان هما :

(أ) برنامج الاصلاح الضروري للمنازل ، ويقدم منحاً تصل الى ١٠٠٠ دولاراً للمواطنين المسنين ، ويمكن تقديم قرض يتمتع الاعفاء قيمته ٢٠٠٠ دولاراً سنوياً للأسر منخفضة الدخل طالما ان الاسرة تعيش في المنزل وتتاح مساعدة الاصلاح هذه لملاك البيوت الذين تقل دخولهم عن ١١٠٠٠ دولار

وفي عام ١٩٧٧ / ١٩٧٨ تم اصلاح حوالي ٥٢٩٢ وحدة من خلال هذا البرنامج بتكلفة بلغت اكثر من ٥ مليون دولار تحطمتها المقاطعة . وقد يطلق الجاصلون على اعتمادات من المقاطعة مساعدة اضافية بموجب البرنامج الاتحادي للاصلاح الريفي . وقد اعتبر برنامج الاصلاح الضروري للمنازل ذا اولوية كبيرة بالنسبة للمقاطعة .

(ب) برنامج الاقراض الريفي للرهونات العقارية ويقدم الرهونات لاؤئك الذين يعيشون في مزارع أو في مجتمعات ريفية غير متمتع بالخدمات . وعادة ما تكون مناطق لا يخدمها مقرضون آخرون او تعمل مؤسسة مانيتها للاسكان والتجديد كقرض يمكن اللجوء اليه في نهاية الامر ، وتتاح القروض لشراء المنازل ولتحسين المنازل الموجودة على السواء . ويعتبر هذا برنامجاً صغيراً ، فعلى سبيل المثال ، لم يقدم سوى حوالي ٤٠ قرضاً في ١٩٧٧ / ١٩٧٨ . ومع ذلك فهو يمثل خياراً قيماً في مقاطعة توجد نسبة عالية من سكانها في المناطق الريفية .

وفي عام ١٩٧٧ ، ادخلت المقاطعة برنامجها الخاص بتركيب المسود العازلة في المنازل ، ويعتبر ملاك المنازل مؤهلين للحصول على قروض تبلغ ١٠٠٠ دولار لتغطية تكاليف المواد والعمال بالاضافة الى مساعدة من البرنامج الاتحادي ، وقد استفاد اناس عديدون من هذه الاعتمادات ، وفي عام ١٩٧٧ / ١٩٧٨ انفقت المقاطعة ما يزيد على ٣ مليون دولار على هذا البرنامج المشترك .

وفي عام ١٩٧٩ ، ادخلت مانيتها برنامجها الخاص بمساعدة المأوى للمستأجرين من كبار السن وقبل هذا البرنامج ، قدم برنامج دعم الايجارات اعانات لدعم الايجارات للمستأجرين من كبار السن ذوي الدخل المنخفض في نطاق مشاريع الاسكان غير المحققة للربح لجعل تكلفة ايجاراتهم في حدود ٢٥ بالمائة من دخولهم ، وقد جرى توسيع نطاق هذه المساعدة بدرجة كبيرة مع تنفيذ ذلك البرنامج بحيث تشمل جميع الوحدات الايجارية التي يشغلها مواطنون مسنون .

وتعتبر المساعدة المقدمة بموجب البرنامج متاحة لجميع المستأجرين

الذين تجاوزت أعمارهم ٦٥ عاما والذين ينفقون أكثر من ٥ ر ٢٢ بالمائة ممن دخلهم على الايجار • وتتحدد المدفوعات بواسطة مقياس انزلاقى استنادا الى الدخل والايجار •

وقدرت المقاطعة أن هذا البرنامج سيخدم عددا يتراوح بين ١١٠٠٠٠ و٩٠٠٠٠ مستأجر ممن وانه سيتم انفاق حوالي ٥ ر ٤ مليون دولار خلال السنة الأولى من التنفيذ • ١٩٨٠ • وقد وضعت البرنامج مؤسسة مانيتها للاسكان والتجديد •

(٣) معلومات بشأن استخدام المعرفة العلمية والتقنية والتعاون الدولى لتحسين وتطهير بناء المساكن • بما فى ذلك تدابير السلامة ضد الزلازل والفيضانات والاطار الطبيعية الأخرى •

أقرت مقاطعة مانيتها قانون تدابير الطوارئ • النظم الأساسية المنقحة لمانيتها ١٩٧٠ • الفصل ٨٠ • ليتناول - ضمن أشياء أخرى - الكوارث المحلية كذلك التى تنجم عن الحريق أو الفيضان أو الزلازل أو العواصف أو عن أى سبب آخر • ويخول القسم ٣ من القانون لرئيس حكومة المقاطعة أن يصدر بيانا بوجود حالة كارثة محلية فى المقاطعة • بموجب القسم ٩ • يجوز لرئيس حكومة المقاطعة • بعد اعلان وقوع كارثة محلية • ان يقوم أو يصرح بالقيام بتلك الاعمال والأشياء التى قد تكون ضرورية لتنفيذ خطة الكوارث المحلية أو التى قد تكون ضرورية لحماية الأشخاص أو الممتلكات من الاصابة أو الخسران الناجم عن الكارثة •

(٤) معلومات بشأن التدابير المتخذة أو المتصورة لحل المشاكل الخاصة للاسكان وامدادات المياه والاحوال الصحية فى المناطق الريفية •

الاسكان الريفى والوطنى

فى عام ١٩٧٦ كان ٢٦ بالمائة من سكان مانيتها يعيشون فى مجتمعات ريفية يقل تعدادها عن ألف نسمة • وعلاوة على ذلك • كان بالمقاطعة عدد كبير من السكان الهنود الوطنيين يعيشون فى مناطق خاصة فى الشمال بصورة غير ثابتة • • وتبذل الجهود لتحسين أحوال الاسكان فى المناطق الريفية • ولخدمة السكان الوطنيين فى الشمال • وتشارك المقاطعة فى برنامج للاسكان الريفى والوطنى مشترك بين الاتحاد والمقاطعة • بموجب البرنامج • تتاج المساعدة لبناء المساكن الجديدة وعلميات

الاصلاح على السواء .
ومنذ عام ١٩٧٦ جرى تنفيذ حوالي ١٠٠٠ وحدة . وتساهم المقاطعة بنسبة ٢٥ بالمائة من التكاليف الرأسمالية وتكاليف تشغيل الوحدات الجديدة بموجب القسم ٤٠ من القانون الوطنى للاسكان ، وينفذ هذا البرنامج بمشاركة الحكومة الاتحادية وحكومة المقاطعة ، وتنفذ مؤسسة تجديد الاسكان فى مانيقوبا البرنامج فى سى معظم المجتمعات الجنوبية ، فى حين تعتبر مؤسسة كندا للرهن العقارى والاسكان مسؤولة عن معظم المجتمعات الشمالية . ومع ذلك ، تدرس المقاطعة كل طلبات المساعدة التى تقدم بموجب هذا البرنامج . ولما كان اصحاب الطلبات يقومون بشراء الوحدات على أساس دفع مبالغ تتدرج وفقاً للدخل فان تكاليف الدعم تعتبر كبيرة .

توفير الخدمات

أنجز قدر كبير من العمل منذ منتصف السبعينات لتحسين الخدمات البلدية ، ولاسيما المياه والمصارف والطرق . واستخدمت المقاطعة وشاركت من البرامج التى استحدثت بموجب القانون الوطنى للاسكان وخاصة برنامج معالجة مياه الصرف وبرنامج تحسين الأحياء ، وبرنامج منحة خدمات المجتمع .
ويتبع هذا المركز الرئيسى للسكان فى المقاطعة ، فقد تركز الكثير من النشاط هناك ، بيد أن المجتمعات الأصغر استفادت أيضاً بموجب هذه البرامج .

برنامج معالجة مياه الصرف

فى الفترة من ١٩٧٦ الى ١٩٧٨ عندما انتهت الحكومة الاتحادية من هذا البرنامج ، أجريت تحسينات بلغت تكاليفها ٢٠ مليون فى حوالى ٧٥ مشروعاً بلدياً فى أنحاء المقاطعة ، وكان حوالى ثلث المشاريع فى العاصمة وينبيغ ، وكانت المشاريع الباقية فى مراكز حضرية أصغر . وفى وينبيغ ، تركزت الجهود على اتاحة مناطق جديدة للتنمية لمواجهة التنمية غير المنظمة والتى تتم بدون خدمات وعلى زيادة معالجة مياه الصرف الموجودة ومرافق تخزين المياه ، وفى عام ١٩٧٨ ، قدمت المنح لمشاريع المياه ومعالجة مياه الصرف الاقليمية فى خمسة مناطق خطيطة .

(٥) التدابير المتخذة لحماية المستأجرين مثل مراقبة الايجارات والضمانات القانونية :
فى عام ١٩٧٦ ، أجازت مقاطعة مانيتوبا قانون تثبيت الايجارات ، النظم الأساسية لمانيتوبا ١٩٧٦ ، ج - ٣ ، لتنظيم الزيادات فى الايجار بموجب سلطة مجلس تثبيت الايجارات ، وأنشئ التشريع كأحد التدابير الدائمة للمراقبة

مع السماح بزيادة في الايجار موجهة الى المساعدة في تكاليف التشغيل التي يتحملها المالك وتكون منصفة للمستأجرين كذلك ، بموجب قانون المالك والمستأجر النظم الأساسية المنقحة لعامينيتها ١٩٢٠ ، الفصل - لام ٧٠ ، يتولى المسائل المتعلقة بالمالك والمستأجر مكتب المسؤول عن الايجارات بمعزل عن قانون استعراض الايجارات .

(٦) البيانات الاحصائية وغيرها من البيانات المتاحة عن اعمال الحق في المسكن :

المادة ١٢ : الحق في الصحة البدنية والعقلية

الف - القوانين الاساسية ، والانظمة الادارية
والاغاقات الجماعية والاغاقات الاخرى الرامية
الى تعزيز وحماية حق كل فرد في التمتع بأعلى مستوى
ممكن من الصحة البدنية والعقلية وأحكام المحاكم
ذات الصلة ان وجدت .

يعتبر قانون وزارة الصحة ، النظم الأساسية المنقحة لعامينيتها ١٩٢٠ ، الفصل حا ٢٠ ، وقانون الخدمات الصحية ، النظم الاساسية المنقحة لعامينيتها ١٩٢٠ ، الفصل حا ٣٠ ، وقانون خدمات المناطق الصحية والاجتماعية ، النظم الأساسية لعامينيتها ١٩٢٥ ، ج - ٣٣ ، وقانون الصحة العقلية ، النظم الأساسية المنقحة لعامينيتها ١٩٢٠ ، الفصل ميم ١١٠ ، هي القوانين الأربعة التي تمنح وزير الصحة سلطة انشاء الوكالات ، والمنظمات ، والخدمات والوحدات الصحية ، والمستشفيات ، والوحدات العلاجية ووحدات التمريض والمجالس الصحية ، اللازمة لتقديم الخدمات الطبية . وهناك العديد من القوانين الأخرى والانظمة التي تنظم توفير الخدمات للنهوض بالصحة البدنية والعقلية .

بموجب قانون الصحة العامة ، النظم الأساسية المنقحة لعامينيتها ١٩٢٠ ، الفصل عين ٢١٠ ، يكون وزير الصحة مسؤولاً عن صحة الناس في مانيتها ، وفي هذا الصدد يجوز له اجراء الاستفسارات وتقديم النصح للحكومة ، والتفتيش على المؤسسات والدخول في اغاقات مع السلطات المحلية ، وقد انشئ مجلس للصحة في المقاطعة ، ويجوز تعيين مفتش ومرضات الصحة العامة لتقييم الحالة الصحية للناس كل في منطقته وللمعالجة مسائل مثل مكافحة الامراض ، والاشراف على مسدى ملائمة المساكن ، والتفتيش على الاحوال الصحية والغذاء ، ولهؤلاء المفتشين والمرضات سلطة اعطاء الاوامر لتصحيح اي وضع لايفي بمعايير المقاطعة .

ويتضمن قانون تأمين الخدمات الصحية ، النظم الاساسيه لمانيتوبا ١٩٧٠ ، ج ٨١ ، الأحكام التاليه :

- (أ) وضع خطة تأمين الخدمات الصحية فى مانيتوبا لتوفير تأمين يشمل تكاليف خدمات المستشفيات والخدمات العلاجية وغيرها من الخدمات الصحية ،
- (ب) انشاء لجنة الخدمات الصحية فى مانيتوبا لكى تقدم خدمات المستشفيات والخدمات العلاجية والصحية الاخرى لسكان مانيتوبا ولاستحداث نظام للمستشفيات والمرافق والخدمات ذات الصلة ،
- (ج) يتمتع كل ساكن فى مانيتوبا بالتأمين ومؤهله للحصول على الاعانات بموجب الخطة بدون أن يضطر الى دفع أقساط تأمينيه محددة للرعاية الصحية ،
- (د) تتأكد اللجنة من المحافظة على المعايير المناسبة فى المستشفيات والمرافق ذات الصلة وتقدم خدمات استشاريه للمستشفيات .

وموجب قانون المستشفيات ، النظم الاساسية المنقحة لمانيتوبا ١٩٧٠ ، الفصل حاء ١٢٠ :

- (أ) لا يقوم أى شخص بتشغيل مستشفى فى مانيتوبا بدون رخصة تصدرها لجنة المستشفيات فى مانيتوبا ؛
- (ب) تدار المستشفى طبقا للمعايير المذكورة فى القانون وأنظمة ؛
- (ج) يجوز للمقاطعة ان تدفع اموالا للمستشفيات لأعمال التشييد ، والتعليم والتدريب .

وموجب قانون الصحة العقلية :

- (أ) يجوز لمدير الخدمات الطبية العقلية فى المقاطعة أو الموظف الطبي المسؤول باحدى مستشفيات المعتلين عقليا ، أن يدخل ويحتجز الاشخاص للفحص والعلاج ؛
- (ب) يجوز للحكومة انشاء عيادات للصحة العقلية ؛
- (ج) يجوز أى شخص ، أو شخص يعمل نيابة عنه / عنها ان يطلب العلاج فى مستشفى للمعتلين عقليا ويتمين فحصه / فحصها فى غضون ٢٤ ساعة ؛
- (د) يجوز للممارس طبي التصديق على دخول شخص الى المستشفى ويجوز له اذن باحتجاز ذلك الشخص لمعالجته لفترة لا تتجاوز ٢١ يوما ؛
- (هـ) تعتبر اساءة معاملة شخص معتل عقليا أو اهماله بشكل مقصود ، مخالفة ؛
- (و) يجوز للحكومة انشاء مؤسسات ومدارس وورش وعيادات ومراكز استجمام من

أجل المعوقين ؛

(ز) يجوز للمحكمة ان تعلن أن شخصا ما معتقيا عقليا وأن تأمر باحتجازه وإدارة ممتلكاته / ممتلكاتها بواسطة لجنة مفوضة أو بواسطة مدير .

وموجب قانون الأمراض المسجلات ، النظم الأساسية المنقحة لمانيتوبا ١٩٢٠ ، الفصل ٤٠ صا :

(أ) يكون اتحاد الأمراض المسجلات فى مانيتوبا مسؤولا عن تسجيل العضوات وجميع المسائل المتصلة بالرعاية وتشجيع مهنة التمريض ؛

(ب) يتعين على عضوات الاتحاد أن تحصلن على دبلوم من مدرسة للتمريض توافق عليه لجنة الاعتماد أو مجلس الاتحاد .

وموجب قانون اتحاد ممرضات الصحة النفسية المسجلات ، النظم الأساسية المنقحة لمانيتوبا ١٩٢٠ ، الفصل عين ١٢٠ :

(أ) يكون اتحاد ممرضات الصحة النفسية مسؤولا عن ايجاد مستوى مستسير للتمريض النفسى والابقاء عليه ، والنهوض بالصحة العقلية ، وتشجيع التدريب للممرضات النفسيات ،

(ب) لا يمارس اى شخص الحمل كمرضة نفسيه بدون ترخيص يصدره الاتحاد .

وموجب قانون الممرضات العمليات المرخص لهن ، النظم الأساسية المنقحة لمانيتوبا ١٩٢٠ ، الفصل - عين ١٠٠ :

(أ) تقوم الممرضة العملية بالواجبات التى لا تتطلب الخدمات التى تؤدىها الممرضة المسجلة . ويتعين أن يوافق ممارس طبى على هذه الواجبات ،

(ب) يجوز انشاء المدارس لتدريب الممرضات العمليات ،

(ج) لا يمارس اى شخص العمل كمرضة عملية بدون ترخيص .

وموجب قانون مؤسسة التسمم الكحولى ، النظم الأساسية المنقحة لمانيتوبا ١٩٢٠ ، الفصل ألف ٦٠ ، انشئت المؤسسة فى مانيتوبا لمساعدة مدمنى المشروبات الكحولية ومعالجتهم واعادة تأهيلهم ، ونشر المعلومات واجراء البحوث أو المشاركة فيها .

وموجب قانون المستحضرات الصيدلانية ، النظم الأساسية المنقحة لمانيتوبا ١٩٢٠ ، الفصل عين ٦٠ ، لا تصرف أو تباع المواد السامة والعقاقير والأدوية المحددة الا بواسطة صيادلة مرخص لهم للحد من مخاطر سوء الاستخدام .

وموجب قانون المساعدة فى تكلفة العقاقير المحددة ، النظم الأساسية لمانيتوبا

١٩٢٣ ، ج - ٢٧ ، يجوز للحكومة ان تدفع تكلفة عقاقير محددة للشخص المؤهل
أو لمن يعولهم .

وتشمل القوانين الأخرى التى تعزز الصحة والسلامة ما يلى :

- قانون التشريح ، النظم الاساسية المنقحة لمانيتوبا ١٩٢٠ ، الفصل ألف ٨٠
قانون خدمات صحة الاسنان ، النظم الاساسية لمانيتوبا ١٩٢٥ ، ج - ٣٤
قانون العاملين فى صحة الأسنان ، النظم الأساسية لمانيتوبا ١٩٢٥ ، ج
٣٥
قانون تقنيات الأسنان ، النظم الأساسية لمانيتوبا ١٩٢٠ ، ج - ١٠٣
قانون الأنسجة البشرية ، النظم الاساسية المنقحة لمانيتوبا ١٩٢٠ ، الفصل
حأء ١٨٠
قانون احتجاز الأشخاص المسممين ، النظم الأساسية المنقحة لمانيتوبا
١٩٢٠ ، الفصل طأء ٩٠
قانون أخصائى العلاج المهنى ، النظم الاساسية لمانيتوبا ١٩٢٦ ، ج - ١١٠
قانون قياس البصر ، النظم الاساسية المنقحة لمانيتوبا ١٩٢٠ ، الفصل سين ٧٠
قانون أطباء العلاج الطبيعى ، النظم الاساسية المنقحة لمانيتوبا ١٩٢٠ ،
الفصل عين ٦٥
قانون المستشفيات الخاصة ، النظم الأساسية المنقحة لمانيتوبا ١٩٢٠ ،
الفصل عين ١٣٠
قانون تدريب مرضات الصحة النفسية ، النظم الأساسية المنقحة ١٩٢٠ ،
الفصل عين ١٨٠
قانون مكافحة مرض الدرن ، النظم الأساسية المنقحة لمانيتوبا ١٩٢٠ ،
الفصل رأء ١٢٠

باء - معلومات بشأن تدابير مختلفة

- (١) التدابير المتخذة للحد من معدل ولادة الأجنة الميتة ووفيات الأطفال الرضع
تمارس مرضات الصحة العامة التمريض السريرى فى مرحلة ما قبل الولادة ، وتقمّن
بزيارة جميع الاسر التى بها أطفال حديثى الولادة (مع تركيز خاص على المناطق
الريفية والفقيرة ، والمناطق التى تأوى المخلطين والهنود ومجموعات الأقليات المستولدة)
وتساعدن الوالدين على تفهم عملية نمو الطفل (أنظر المادة ١٠ القسم باء (٢)) .
وقد استخدمت المستشفيات اجراءات الفحص المكثف للأطفال حديثى الولادة ، بما

في ذلك الفحص الخاص بالغدة الدرقية للمواليد الجدد و " الأنيوأسيدورياس "

(٢) التدابير المتخذة من أجل النمو الصحي للأطفال

تقوم ممرضات الصحة العامة بزيارات دورية للأسر التي تحتاج دعماً إضافياً لتربية الطفل . وبالإضافة إلى ذلك توجد مستويات مجانية لمراقبة نمو الطفل وتطوره ، وتدفع أجور الزيارات لطبيب الأسرة من خلال خطة التأمين وتقدم ممرضات الأسنان المدرسات خدمات خاصة بالأسنان لمجموعات عمرية مختارة من الأطفال وتقدم بزيارات منتظمة للأطفال الذين يعيشون في المناطق النائية . وتشمل خدماتهن الفحص ، واستعمال مركب الفلورايد ، والتوجيه الغذائي وبعض العلاج .

(٣) التدابير المتخذة لحماية وتحسين جميع جوانب الصحة البيئية والصناعية ، ولمنع تلوث الهواء والأرض والمياه ، وللتغلب على الآثار العكسية للتنمية الحضرية والتصنيع الخ

قانون البيئة النظيفة

يعتبر قانون البيئة النظيفة ، النظم الأساسية لمانيتوبا ١٩٧٢ ، ج - ٧٦ ، والانظمة التي أقرت بموجبه ، هو التشريع الرئيسي في مانيتوبا الذي يتناول حماية البيئة .

وللوزير المسؤول عن ادارة القانون مهمة الاشراف والرقابة العامة ، بموجب القانون ، على جميع المسائل المتصلة بالحفاظ على البيئة وتحسينها ومنع ومراقبة تلوث البيئة . ويجوز للوزير تكوين لجان استشارية بغرض تقديم المشورة والمساعدة له . وقد شكل المجلس البيئي في مانيتوبا ، على سبيل المثال ، لذلك الغرض .

وقد انشأ القانون لجنة البيئة النظيفة لتقوم بواجبات ووظائف مختلفة منوحة لها بموجب أحكامه .

ويدار القانون بواسطة شعبة ادارة البيئة بوزارة الشؤون الشمالية : ادارة البيئة وصحة وسلامة مكان العمل .

وتحظر الأقسام ٣ و ٤ و ٥ من القانون تلويث الهواء والتربة والمياه بشكل يتجاوز الحدود الموضحة بأمر لجنة البيئة النظيفة أو التي تحددها الأنظمة الموضوعة بموجب القانون .

وتتناول الانظمة التي أقرت بموجب القانون مسائل مثل : النفايات (النظام ٧٤/٢٥٩) ، المبيدات الحشرية (النظام ٧٤/١٥٦) ، مواقد حرق القمامة (النظام ٧٤/٣٣٤) ، المواد السائلة المتدفقة من مصانع الورق واللبات (النظام ٧٥/١٢٠) ، المواد المصروفة إلى الهواء من أماكن صهر الرصاص الصغيرة (النظام ٧٧/١٤٠) .

تخزين وتداول البنزين والمنتجات المتصلة به (النظام ٨٠/١٥٦) ، تحديد مواد معينة على أنها مواد خطيرة (النظام ٨١/١٥) ، التخلص من فصل اللبن (٧٦/١٨) ، عملية انتاج الماشية (النظام ٧٣/٣٤) ، أماكن التخلص من القمامة (النظام ٧٦/٢٠٨) ، شبكات ومراحيض خاصة للتخلص من مياه المجارى (النظام ٨١/٨٥) ، أماكن المعسكرات (النظام ٨٠/١١٢) ، وخطة ايسى لتدفئة الشوارع (النظام ٨٠/١٦٥) .

ويسمح القسم ٥ - ٢ (١) من القانون للوزير المكلف بإدارته بان يصدر أوامر كتابية تتعلق بالتخلص من المواد الخطيرة أو بتخزينها أو تداولها أو نقلها . وموجب النظام ٨١/١٥ حددت نيترات الامونيوم ، وحامض الهيدروكلوريك ، وحامض النيتريك ، وكلوريد البايغينيل ، وحامض الكبريتيك ، أو أى مركب أو محلول يحتوى على هذه المواد ، على أنها مواد خطيرة ويجوز أن تخضع لأوامر الوزير وعند فشل مالك هذه المواد فى الامتثال لهذه الاوامر ، يجوز للوزير أن يستولى على المواد ويتخلص منها على نفقة المالك .

ويحدد القسمان ٨٧٢ من القانون العقوبات الخاصة بانتهاكات احكامه أو انظمته أو عدم الالتزام بأمر اللجنة . ويكون الفرد مسؤولا بعد تحقيق عاجل عن دفع غرامة عن كل يوم انتهك فيه القانون لا تزيد على ٥٠٠ دولار أما المؤسسة فتدفع غرامة لا تزيد على ٥٠٠٠ دولار .

تدابير بيئية أخرى

أمر قانون مناطق الصيانة ، النظم الاساسية لمائيتها ، ١٩٧٦ ، ج - ٣٨ ، للأغراض الرئيسية التالية :يانة الموارد ومراقبتها واستخدامها استخداما حكيمًا من خلال اقامة مناطق للصيانة .

وينص قانون مساعدة الصيادين ومسؤولية الملوئين ، النظم الاساسية لمائيتها ١٩٧٠ ، ج - ٣٢ ، على تقديم مبالغ بطريق القرض أو خلافة ، للأشخاص العاملين فى صناعة الصيد التجارية والذين يعانون خسارة مالية بسبب حظر اخراج السمك من المياه المقاطعة نظرا لتلوث السمك نتيجة لتلوث تلك المياه . ويجوز للأشخاص المتضررين والحكومة ، مقاضاة الشخص المسؤول عن التلوث . ويجوز للحكومة ان تسترد من الشخص المسؤول عن التلوث قيمة الخسارة أو المبالغ المدفوعة كعمويز .

وتتناول بعض الانظمة التى أقرت بموجب قانون الصحة العامة حماية مصادر المياه والدخان والتخلص من القمامة .

(٤) مشاريع شاملة وتدابير محددة ، بما فى ذلك برامج التطعيم لمنع ومعالجة ومراقبة الأمراض الوبائية والتوطنة والمهنية وغيرها من الأمراض والحوادث فى المناطق الحضرية والريفية .

ترصد ممرضات الصحة العامة الوضع بالنسبة لتطعيم الأطفال . ويشمل التطعيم الذى يقدم بالمجان فى العيادات الصحية وبواسطة اطباء ممارسين ، السعال الديكى والتيتانوس وشلل الاطفال والحصبة والحصبة الألمانية وعندما تظهر مخاطر خاصة ، يوجد تطعيم بالمجان بالنسبة للحصبة الالمانية والجدرى وداء الكلب والكوليرا والتيفود . ويوزع مصل الغلومولين بالمجان للمصابين بالصفراء . وتقدم برامج العقاقير للأشخاص المعرضين للحصبة الروماتيزمية . وحيثما تنشأ الحاجة ، قد تكون هناك برامج لتطعيم الأشخاص الأكثر عرضة للإصابة ، بالانفلونزا وبرامج الرش بطريق الجو للتقليل من الناموس ، وغيرها من التدابير المتعلقة بمكافحة الأمراض .

(٥) خطط شاملة وتدابير محددة لكافة خدمات صحية كافية ، بما فى ذلك الرعاية الطبية الكافية فى حالة المرض أو الحوادث لجميع المجموعات العمرية وجميع فئات السكان الاخرى ، بما فى ذلك سكان المناطق الريفية بصفة خاصة .

وردت المعلومات الخاصة بنظام الخدمات الصحية فى مانيتوبا فى القسم ألف اعلاه وأدناه تحت بند (٦) . وقد تم تقرير كندا عن المواد من ٦ الى ٩ من العهد أيضا معلومات عن برامج الرعاية الصحية فى مانيتوبا (32 . E/I978/8/Add) الصفحات ١٨٥ - ١٨٧) .

(٦) السمات الرئيسية للاتفاقات القائمة المتعلقة بتوفير الرعاية الطبية وطرق تمويلها

يحصل جميع سكان مانيتوبا على علاج طبي ، واستشفاء وعدد من المنافع الاضافية للرعاية الصحية المؤمنة . ولا تفرض اية أقساط تأمينية ، اذ أن التمويل يأتي من إيرادات عامة . ويسجل السكان أنفسهم فى برامج التأمين . وتوجد فترة انتظار تصل الى ثلاثة أشهر للشخص الذى انتقل الى مانيتوبا من مقاطعة أخرى . ويمكن عمل ترتيبات مع خطة التأمين الصحى فى المقاطعة السابق الاقامة بها للحصول على المنافع الى أن تصبح التغطية فى مانيتوبا نافذة . ويشمل المهاجرون النازحون بالخدمات الطبية وخدمات المستشفيات على الفور . وتوجد فترة انتظار مدتها ٢٤ شهرا للسماح للمقيمين الجدد بالدخول فى دور الرعاية الشخصية باستثناء أولئك الذين يكونون قد سبق لهم أن أقاموا فى مانيتوبا لمدة ٣٠ عاما أو أكثر .

وبالنسبة للرعاية الطبية ، يجوز للأشخاص اختيار طبيهم . وتشمل بالتأمين زيارتهم لعيادات الاطباء ، والزيارات المنزلية ، والخدمات التى يحصلون عليها فى المرافق الصحية . كذلك تشمل رسوم الخدمات الخاصة بتقويم العمود الفقرى وخدمات الابصار ، وتقدم الخدمات الخاصة بالأسنان فى المستشفيات .

وتشمل رعاية المستشفى جناح الاقامة القياسى والوجبات وخدمات التمريض والمختبر والتشخيص بالاشعاع وغيره من الخدمات التشخيصية ، والعقاقير والامدادات الجراحية

التي تقدم في المستشفى ، وتشمل خدمات المريض الخارجي . وتقدم مستشفيات عامة خدمات الصحة النفسية التي تشمل المرضى المقيمين أو غير المقيمين بالمستشفى . وتقدم وزارة الصحة ، وليس برنامج التأمين ، الرعاية في المصحات العقلية المتخصصة .

وتقدم الرعاية المنزلية بدون أجر للأشخاص الذين قيموا باعتبارهم في حاجة الى خدمات منزلية . واستنادا الى احتياجات الرعاية يجوز تقديم واحدة أو مجموعة من خدمات الرعاية المنزلية التالية ، التمريض وتدبير المنزلي والعلاج والامدادات والمعدات الطبية بما في ذلك خدمات طوعيه كالزيارة الودية والوجبات وتسليم الشحنات والنقل والخدمات المتنوعة التي يؤديها شخص يستخدم لهذا الغرض في الحى .

وتتوفر الاماكن المناسبة للرعاية الشخصية للأشخاص الذين لا يمكن تلبية احتياجاتهم للرعاية المنزلية . وتقوم لجنة بتقييم طلب الدخول الى احدى دور الرعاية الشخصية وتقرر مستوى الرعاية الذي يحتاجه مقدم الطلب . ويدفع من يسمح لهم بدخول دور الرعاية الشخصية رسم اقامة في حين تقدم المقاطعة باقى التكلفة .

وتغطى الرعاية الصيدلية المتعلقة بالعقاقير الموصوفة حتى ٨٠ بالمائة من التكلفة باستثناء ال ٥٠ دولارا الاولى التي ينفقها سنويا من تبلغ أعمارهم ٦٥ عاما أو أكثر وحتى ٨٠ بالمائة من التكلفة باستثناء ال ٧٥ دولارا الاولى التي ينفقها سنويا الاشخاص دون سن ٦٥ عاما .

جيم - البيانات الاحصائية وغيرها من البيانات
المتاحة بشأن اعمال الحق في الصحة
ولا سيما الاحصائيات بشأن وفيئات
الاطفال الرضع وعدد الاطباء لكل ساكن
وعدد المستشفيات وأسرتها الخ

كان عدد أسرة المستشفيات بالنسبة لكل ألف نسمة من السكان في ٣١ آذار / مارس ١٩٨١ :

٥٣	العلاج الفعلى
١٠	العلاج الممتد
٦٩	الرعاية الشخصية

وكان عدد السكان لكل ممارس طبي بالنسبة لمانيتوبا هو ٥٤٧ شخصا في آذار / مارس ١٩٨١ .

٥ - نيوبرانسويك *

المادة ١٠ : حماية الأسرة والأمهات والاك طفـال

الف - حماية الأسرة

(١) القوانين الأساسية

أصبح قانون خدمات الأسرة والطفل والعلاقات الأسرية ، النظم الاساسية لنيوبرانسويك ١٩٨٠ ، ج - جيم - ٢ - ١ ، نافذا في أيلول / سبتمبر ١٩٨١ . ويعزز هذا القانون مجموعة التشريعات القائمة المتعلقة بالأسرة .

ولوزارة الخدمات الاجتماعية برامج عديدة لمساعدة الأسر . وخلال العام الماضى كان التركيز منصبا على الخدمات التى تساعد الأسرة على التماسك .

وتشمل هذه الخدمات ، تدبير المنزل والارشاد والخدمات المالية لدعم الاسرة فى مواصلة القيام بوظيفتها وذلك لتحسن الحياة الأسرية والرعاية المقدمة للأطفال .

وتدرك مقاضعة نيو برانسويك أن الاسرة هى الوحدة الاجتماعية الأساسية للمجتمع . وتساعد الحكومة الاسر على النهوض بمسؤولياتها من خلال البرامج المتاحة المختلفة .

وتحدد ديباجة قانون خدمات الأسرة والطفل والعلاقات الاسرية الغرض من القانون وفلسفته على النحو التالى :

" حيث أن الأسرة توجد بوصفها الوحدة الاساسية للمجتمع ، ولا ينفصل رفاهها عن الرفاه العام ؛ و

" حيث ان حقوق الطفل يتمتع بها الطفل نفسه أو الاسرة ؛ و

" حيث ان للأطفال حقوقا وحرىات أساسية لاتقل عن حقوق وحرىات الكبار ، الحق فى ضمانات خاصة وفى المساعدة فى الحفظ على تلك الحقوق والحرىات وفى تطبيق المبادئ الواردة فى القانون الكندى للحقوق وأماكن أخرى ، وحق الاستماع اليهم والمشاركة فى العمليات التى تؤدى الى أحكام تؤثر عليهم ومقدورهم تفهمها ؛ و

" حيث انه يحق للأطفال فى كل حالة يكون لهم فيها حقوق

* أعدت هذا التقرير حكومة نيوبرانسويك

أو حريات قد تتأثر بهذا القانون بأن يحاطوا علما بما هيية تلك الحقوق والحريات ، وحيث يكون بمقدورهم تفهمها ، و " حيث أنه من المعترف به أن الحقوق والحريات الأساسية للأطفال وأسرهم تشمل الحق في أقل قدر من اقتحام حياتهم الخاصة والتدخل في حريتهم بشكل يتفق مع مصالحهم ومصالح أسرهم ومصالح المجتمع ، و

" حيث أنه من المقبول أن للوالدين مسؤولية رعاية أطفالهما والإشراف عليهم وأنه لا ينبغي إبعاد الأطفال عن الإشراف الأبوي سواء جزئياً أو كلياً إلا عندما تكون جميع التدابير الأخرى غير ملائمة ، و

" حيث أنه من المعروف أنه عندما يكون من الضروري إبعاد الأطفال عن رعاية وإشراف والديهم ينبغي كالتهم ، قدر الامكان ، كما لو كانوا تحت رعاية وحماية والدين حكيمين يعملان بوازع من ضميرهما ، و

" حيث أنه من المعترف به أن كبار السن والمعاقين والمعالين تحق لهم الحماية وبإمكانهم الاستفادة من الخدمات الاجتماعية التي تكفل فرصة النمو الشخصي ، و

" حيث أنه من المعترف به أن الخدمات الاجتماعية أساسية لمنع أو التخفيف من المشاكل الاجتماعية والاقتصادية المرتبطة بها التي تواجه الأفراد والأسر ، و

" حيث أنه من المعترف به أن حقوق الأطفال والأسر والأفراد يتعين ضمانها بحكم القانون ، وأن تدخل المقاطعة في شؤون الأفراد والأسر لحماية وتأكيد هذه الحقوق يتعين أن تنظم بحكم القانون ، و

" لذلك ، فإن صاحبة الجلالة تضع بالتشاور مع المجلس التشريعي لمقاطعة نيويورك وموافقتهم ، ما يلي: "

وقد بدأت مقاطعة نيو برانسويك نظام محكمة الأسرة لأول مرة في عام ١٩٧٢ . وبهذه المحاكم خدمات دعم مكثفة ، بما في ذلك تلقي المشورة والإرشاد عن طريق موظف نشاط اجتماعي فني ، وكذلك الأعمال المحاسبية الخاصة بالمحكمة والتنفيذ التلقائي لأحكام الإعالة .

وفي عام ١٩٧٩ أدخل نظام محاكم الأسرة الموحدة . وتقوم المحكمة الموحدة على أساس للمشاركة في التكلفة بين الاتحاد والمقاطعة . والمحكمة الأسرة الموحدة ولاية النظر

في جميع المشاكل القانونية التي تضر بالأسر . وتستبعد المحكمة تجزئة الولاية التي كانت تتطلب في الماضي الاستماع الى مختلف الجوانب القانونية لمشكلة أسرية في محاكم مختلفة . وتشجع المحكمة الجديدة وتساعد الأسر بما لها من خدمات دعم ضرورية ، على حل مشاكلها قدر الامكان دون ان تضطر الى المشول امام قاض .

وتوجد ولاية محكمة الأسرة الموحدة في قانون القضاء ، النظم الاساسية المنقحة في نيو برانسويك ١٩٧٣ ، ج - يا - ٢ ، بصورته المعدلة في ١٩٧٨ ، ج - ٣٢ :

" شعبة الأسرة " :

" ١١ (١) في الأقسام من ١١ الى ١١ - ٦

" (النظام القضائي) يعنى النطاق القضائي الذي يجوز لشعبة الاسرة ممارسة ولايتها فيه ؛

" (الدعوى) تشمل أية دعوى أو قضية أو مسألة أو التماس أو طلب .

" ١١ (٢) يجوز لرئيس دائرة مجلس الملكة الخاص أن يشيّر بجواز قيام أى قاض في شعبة المحاكمة بالاستماع والبت فى أى دعوى تورد الى شعبة الأسرة عندما لا يتمكن قاض من شعبة الأسرة من اتخاذ اجراء ولأى سبب من الأسباب ، ولهذاه الاغراض يعتبر كل قاض من شعبة المحاكمة قاضيا في شعبة الأسرة .

" ١١ (٣) لشعبة الأسرة الولاية المخولة لشعبة المحاكمة .

" ١١ (٤) بمقتضى القسم الفرعى (٥) تشكل شعبة الأسرة للاستماع والبت فى الدعاوى المتعلقة بالمسائل الواردة فى الجدول ألف ، ولتلك الاغراض يجوز لشعبة الأسرة أيضا ان تمارس الولاية المخولة لمحكمة الطلاق وقضايا الزواج ومحكمة مقاطعة نيو برانسويك ، ومحكمة الأحداث ومحكمة الحسبية ، والولاية المخولة لقاض تلك المحاكم وأن تمارس دون ان تحد من المجال اعلاه ، الولاية المخولة لمحكمة أو قاض بموجب أى حكم ورد ذكره فى الجدول باء .

" ١١ - ٣ (١) بمقتضى أى قانون آخر ، سواء كان تشريعا للمقاطعة او لبرلمان كندا ، ينطبق على الدعاوى الموجودة فى شعبة الأسرة ، يجوز لقاض شعبة الأسرة ان يستمع كليهما أو جزئيا لاية دعوى فى محاكمة علنية أو سرية ، وينهى للقاضى عند ممارسته لبصيرته أن يأخذ بعين الاعتبار فى كل حالة

- (أ) المصلحة العامة في سماع الدعوى في محاكمة علنية ،
(ب) أى ضرر أو حرج محتمل قد يلحق بأى شخص إذا أزيح النقاب
عن مسائل ذات طابع خاص في محاكمة علنية ، و
(ج) أى بيان أوضاع مقدم من الأطراف .

" ١١-٣ (٢) حيثما تنظر دعوى في شعبة الاسرة في جلسة سرية ، يجوز للقاضي أن يمنع أو يتسبب في منع جميع الاشخاص غير المحامي والشهود في الدعوى من دخول المحكمة ويجوز له ، بما له من بصيرة ، أن يسمح لاشخاص آخرين كالقاضي ، بالحضور .

" ١١-٤ (١) بناء على طلب من طرف واحد أو بناء على تحرك شخص منه ، يجوز لقاضي من شعبة الأسرة ، أن يشير على محامي الاسرة أو أخصائى اجتماعى أو موظف ملاحظة أو شخص آخر وافقت عليه شعبة الأسرة لهذا الغرض وليست له علاقة مسبقه بأطراف الدعوى ، بتقديم تقرير عن أحد أطراف الدعوى، أو عن أى شخص آخر يرى القاضي انه يرتبط بالمسألة موضع الدعوى " .

وقد خولت محكمة الأسرة الولاية على المسائل التالية .

الجدول ألف

- تكوين العلاقة الزوجية
فصم عرى الزوجية وابطال الزواج
توتر العلاقة الزوجية
الانفصال عن طريق القضاء
حقوق الملكية ، فى المنازعات التى تنشأ بين أعضاء الاسرة الواحدة
بما فى ذلك التركة والتقسيم والبيع ، والتسويات
رد الحقوق الزوجية
اعالة من كان يعولهم المتوفى
نفقة الزوجة واعالتها وحمايتها
اعالة الأطفال
اعالة الوالدين
تنفيذ أحكام النفقة والاعالة
دعوى الضم
كالة الاطفال وامكانية الوصول اليهم
التبني

اعلان الحالة ، بما فى ذلك صحة الزواج ، وشرعيته واضفاء الطابع
الشرعى عليه

الاتهامات او الدعاوى بموجب القانون الجنائى فى كندا فيما يتعلق
بجرائم السفاح وغيرها من الجرائم الجنسية التى يرتكبها فرد بالأسرة
فى حق فرد آخر من نفس الأسرة ، وافساد الاطفال ، وعدم توفير
الضروريات ، والتخلّى عن الاطفال واختطافهم عن طريق أفراد من
نفس الأسرة ، وتغدى فرد فى أسرة على فرد آخر من نفس الأسرة
وقيام فرد فى أسرة بسرقة فرد آخر فى نفس الأسرة

الاتهامات أو الدعاوى المقدمة بموجب أى من النظم الأساسية فى
المقاطعة ضد شخص دون سن السادسة عشر فيما يتعلق بجريمة .

الاتهامات أو الدعاوى المقدمة ضد شخص فيما يتعلق بمخالفة بموجب
نظام أساسى فى المقاطعة ، ضد فرد آخر فى أسرته

الاتهامات أو الدعاوى المقدمة بموجب قانون الاحداث المنحرفين

الوصاية على الشخص وأملاك القصر

الموافقة على العلاج الطبى للقصر

أعمال الاضرار عندما يكون المدعى عليه ، أو أى مدعى عليه، فردا
فى أسرة المدعى

حبس أو احتجاز أو سجن أى شخص ، أو ادارة أملاكه لأسباب

ادمان المشروبات الكحولية أو المرن العقلى أو عدم الكفاءة العقلية

أو العجز البدنى أو العقلى

تغيير الاسم

قرينة الوفاء

وتندرج القوانين التالية فى نطاق ولاية محكمة الأسرة .

الجدول بـ

قانون تغيير الاسم

قانون خدمات الأسرة والطفل والعلاقات الأسرية

القانون الجنائى لكندا ١٥٠ ، ١٥٣ ، ١٦٦ ، ١٦٨ ، ١٩٧ ، ٢٠٠

٢٢٤ ، ٢٤٥ ، ٢٤٩ ، ٢٥٠ ، ٢٨٩ (٢)

قانون الطلاق (كندا)

قانون محكمة الطلاق
قانون الوصاية على الاطفال
قانون الاحضار
قانون الاشخاص العاجزين
قانون القضاء وقواعد المحاكم
قانون محاكم الاحداث
قانون الأحداث المنحرفين
قانون الزواج
قانون ممتلكات المرأة المتزوجة
قانون الحصول على الموافقة الطبية في حالة القصر
قانون الصحة العقلية
قانون قرينة الوفاة
قانون المحاكم الحسبية القسم ١٠٥
قانون الملكية
قانون التنفيذ المتبادل للأحكام
قانون التنفيذ المتبادل لأحكام الاعالة
قانون المدارس
قانون اعالة أسر المتوفين عن وصية
قانون مدارس التدريب
قانون معالجة مدمني المسكرات

يحدد قانون خدمات الأسرة والطفل والعلاقات الأسرية (المشار اليه فيما بعد
بالقانون) حقوق الأطفال بشكل محدد .

وتقدم وزارة الخدمات الاجتماعية خدمة شاملة فيما يتعلق بالتبني . ويصف القانون
مسؤوليات وزير الخدمات الاجتماعية في عمليات التبني وتعترف بالخدمات المتاحة من خلال
وزارته . ويحمي القانون حق الوالد في أن يختار دار التبني للطفل ويزيد العقوبات
بالنسبة لأي شخص يتدخل في هذا الحق . ووضعت قيود زمنية لحماية مصالح الوالد
الأصلي ، ومصالح الطفل والأبء بالتبني ويشن القانون أيضا الحق في الحصول على
المعلومات بشأن التبني .

ويتضمن القانون حكما بالنسبة لحماية الشباب الذين تساء معاملتهم أو يتم
اهمالهم . وينص القانون على تقييم تلك المسائل حيثما وجد شك في حدوث اساءة أو
اهمال ، والتزام الوزارة باتخاذ تصرف اذا كان الشاب يحتاج الى حماية ، وبالإضافة
الى ذلك ، سلطات المحكمة التي تخول القيام بتصرف لا يمكن تسويته من خلال وسائل
اختيارية .

ويقصد بالأحكام المتصلة بالدعم ، اتخاذ التدابير التي تتيح تنفيذ التزامات الدعم لكلا الزوجين ولأطفالهما بصورة متكافئة .

وتعتبر التزامات الدعم متبادلة بين الأزواج والزوجات وتمتد الى الرجال والنساء الذين عاشوا معا لفترة لا تقل عن ثلاث سنوات أو حيث يوجد طفل وعلاقة دائمة الى حد ما .

وينس القانون على تقديم وزير الخدمات الاجتماعية لطلب خاص بدعم شخص معال يحصل على مساعدة اجتماعية وبذلك يوسع من سلطة الوزير في هذا المجال .

ويستند الدعم الى الحاجة وليس القصور ، ويعدد القانون قائمة الاعتبارات التي يتعين على المحكمة أن تراعيها عند تقرير المبلغ . ويقصد بتلك الأحكام المتصلة بوضع الأطفال ازالة عدم الشرعية وتوفير اجراءات واضحة لتأسيس الأبوة .

ويولى الاطفال وضع متساو بوصفهم اطفالا الوالدين طبيعيين سواء ولدوا فى اطار الزواج أو خارجه .

والغى التمييز بين الأطفال الشرعيين وغير الشرعيين فيما يتعلق بالأطفال المولودين قبل أو بعد القانون الجديد ، وتحددت علاقات النسب على أساس علاقة الوالد - الطفل .

وحدد القانون قرائن الأبوة ، ويجوز للمحكمة ان تعلن أبوة والدية الطفل على أساس قرينة قانونية الا اذا ثبت العكس

ويجوز لأم لطفل ولرجل ايداع اعلان قانونى لدى المسجل العام للاحصاءات الحيوية يفيد بأنهما والدا الطفل .

ويجوز للمحكمة أن تسمح للأطراف بأن تقدم ما يثبت نتائج اختبارات الدم وغيرها من الاختبارات التي قد تكون ذى صلة بالأبوة وأن تستخلص الاستنتاجات من امتناع أى طرف عن اختيار تلك الاختبارات . ومع ذلك ، فان الاختبارات لا تتم الا بموافقة الشخص المعنى .

(٢) الزواج

يوجد التشريع المتصل بالزواج فى مقاطعة نيوبرانسويك فى قانون الزواج .
النظم الاساسية المنقحة فى نيوبرانسويك ١٩٧٣ ، ج - ميم - ٣ . ويتضمن القسم ١٦ حكما يتعلق بطلب الاذن بالزواج :

" ١٦ (١) يقدم طلب اصدار اذن بالزواج بالطريقة التالية : يحضر الطرفان الراغبان فى الزواج أمام القائم باصدار اذونات الزواج ، وبعد فحصهما كل على

حدة يقوم كل منهما بكتابة شهادة خطية ، بالشكل الذى يحدده النظام الخاص بذلك ، تنص على :

" (أ) المدينة أو البلدة أو القرية أو الابرشية التى يعترف ابرام الزواج فيها ، والشخص الذى سيتولى ابرامه ؛

" (ب) اعتقاده أو اعتقادها بعدم وجود اية علاقة نسب أو صلوة دم قبل الزواج أو اى سبب قانونى آخر أو عائق قانونى يمنع أو يعوق ابرام الزواج ؛

" (ج) عمر صاحب الافادة وان الطرف الآخر فى عقد الزواج اتم سن الثامنة عشر عاما ، أو أنه دون سن الثامنة عشر عاما ، حسبما يكون عليه الحال ؛

" (د) الحقائق اللازمة لتمكين مصدر الاذن من الحكم فيما اذا كانت الموافقة المطلوبة قد أعطيت فى حالة عدم بلوغ الطرف الثامنة عشر عاما أم لا ، وما اذا كانت تلك الموافقة ضرورية أم لا ؛

" (هـ) حالة الاطراف وحياتهم ، وما اذا كان طرف ما أعزب أم عانس أم ارملة أم شخص مطلق طبقا للحقائق ؛

" (و) المعلومات الاخرى او الاضافية التى قد يجوز لرئيس حكومة المقاطعة ان يحددها .

" ١٦ (٢) تؤخذ الشهادات الخطية وتوقع أمام القائم باصدار اذونات الزواج والذى يقدم الطلب اليه .

" ١٦ (٣) يتأكد مصدر الاذن قبل أن يحلف مقدم الطلب اليمين من ان الاخير يعلم درجات النسب وعلاقة الدم التى تمنع ابرام الزواج " .

واذا كان اى من الطرفين دون سن الثامنة عشر عاما يلزم الحصول على موافقة الأب أو الأم . واذا كان الاب والام متوفيين أو عاجزين لسبب ما عن اعطاء الموافقة ، يتعين الحصول على موافقة الوصى .

ويمكن ان تبرم الزيجات فى المقاطعة بواسطة وزير أو قس أو حاخام أو مفتون أو ضابط اركان ، أو ضابط آخر مقلد فى جيش الخلاص ، أو كاتب فى المحكمة الملكية فى نيو برانسويك

ولا يزال القانون العرفى مطبقا فى نيوبرانسويك فيما يتعلق بالحد الأدنى للسنة ، بمعنى انه يتعين على الاناث أن يبلغن ١٢ عاما والذكور ١٤ عاما قبل أن يكون بمقدورهم الزواج ، حتى مع وجود الموافقة . ويتعين تسجيل جميع الزيجات فى فرع الاحصاءات الحيوية بوزارة الصحة .

(٣) تأسيس الأسرة : توفير المسكن والمنح الأخرى

نص قانون الإسكان في نيوبرانسويك ، النظم الأساسية المنقحة في نيوبرانسويك ١٩٧٣ ، ج ٦ - نون ، على إنشاء مؤسسة للإسكان . وتقدم المؤسسة القروض للأفراد ذوي الدخل المنخفض بغرض مساعدتهم في تشييد مسكن . ويتضمن القانون حكما يتعلق باعطاء منحة قيمتها ٥٠٠ دولارا لشاغلي منزل جديد للمرة الأولى .

وقد وضع برنامج الإسكان الريفى والوطنى ، وهو مشروع مشترك بين الاتحاد والمقاطعة لتوفير الإسكان للأسر منخفضة الدخل وللهنود الذين لا يتمتعون بوضع شرعى فى المناطق الريفية أو المجتمعات الصغيرة .

(٤) تدابير ترمى الى صيانة وتعزيز وحماية الأسرة

يحصل سكان المقاطعة على اعانة أسرة بموجب الخطة الاتحادية ، ويحصل دافعوا الضرائب على خصم ضريبي يتوقف على عدد الاطفال المعالين بموجب قانون ضريبة الدخل .

وينص قانون ضريبة التعليم والخدمات الاجتماعية ، النظم الأساسية المنقحة فى نيوبرانسويك ١٩٧٣ ، ج - قاف - ١٠ ، فى القسم ١١ ، على الاعفاءات التالية التى تعتبر مفيدة بصفة خاصة للأسرة :

" ١١ لن يكون المستهلك مسؤولا عن دفع ضريبة فيما يتعلق باستهلاك السلع التالية :

" (أ) الغذاء والمنتجات الغذائية الخاصة بالاستهلاك
الآدمى من حيث جرى شراؤها ؛

..... "

" (ب) العقاقير والادوية التى تشتري بناء على روصة من
مارس طبى أو طبيب أسنان ، أو طبيب بيطرى ؛

..... "

" (١١) الكتب المدرسية ؛

..... "

" (جج) لوازم الفصول المدرسية ؛

" (دد) الملابس ؛

" (هه) الاحذية " .

كما ذكرنا آنفا فانه من الاهتمامات الرئيسية لوزارة الخدمات الاجتماعية توفير الخدمات للأسر . وتتولى هذه الوزارة خدمات الرعاية النهارية ولها مسؤولية تشريعية فى الترخيص لمراكز الرعاية النهارية فى انحاء المقاطعة لضمان قيام المراكز العاملة فى

نيوبرانسويك بتوفير خدمات مرضية وان تكون على علم بالاحتياجات الاجتماعية والمالية .
ويتعين على أى مركز للرعاية النهارية يقدم الرعاية لأكثر من خمسة أطفال أن
يحصل على ترخيص ، كما يتعين ان يحقق معايير السلامة والصحة والتغذية ومخصصات كل
فرد والحيز المكنى والمعدات .

وحتى تكون الاسرة مؤهلة للحصول على دعم يتعلق بالرعاية النهارية يتعين
عليها ان تكون فى " حاجة اجتماعية " الى الخدمة ، وهى الحاجة التى عوّقت بانها
وضع يعمل فيه أحد الوالدين أو كليهما فى التدريب ، أو يحضران برنامجا لاعادة التأهيل
أو العلاج أو حيثما يكون للطفل حاجة خاصة الى الخدمة . ويتعين على الأسرة أن
تظهر ايضا احتياجها المالى الى دعم خاص بالرعاية النهارية . وتتحدد هذه الحاجة
بدراسة الدخل الاجمالي للأسرة (بما فى ذلك اعانة الأسرة) وحجم الأسرة فيما يتعلق
للتكلفة الكلية للرعاية النهارية .

وتعتبر مدرسة مستشفى الدكتور وليام ف . روبرتس احدى مؤسسات رعاية الطفل
الهامة فى المقاطعة . وتوجد بهذه المؤسسة تسهيلات خاصة بالتشخيص والتقييم والعلاج
للأطفال المعوقين عقليا وبدنيا .

باء - حماية الأمومة

(١) القوانين الاساسية ، والأنظمة الادارية والاتفاقات الجماعية المنظمة للجوانب
المختلفة لحماية الأمومة

ان القانون الرئيسى المتعلق بحماية الأمومة هو قانون الحد الأدنى لمعايير
العمالة ، النظم الاساسية المنقحة فى نيو برانسويك ١٩٧٣ ج ٠ ميم - ٠١٢ . ويحظر
القانون على صاحب العمل أن يرفض تشغيل امرأة حامل لأسباب خاصة بحملها . ويحدد
القانون ايضا الفترة الزمنية المسموح بها للمرأة الحامل بالتغيب خلالها عن العمل .

وتتناول سياسات الموظفين الثابتة الموضوعة بموجب قانون علاقات العمل فى مجال
الخدمة العامة ، النظم الاساسية المنقحة فى نيو برانسويك ١٩٧٣ ج - عين ٢٥ ، اجازة
الوضع .

وان تحليل ٢٥٢ اتفاقا جماعيا موضوعة فى ملفات وزارة العمل والقوة العاملة
(من بين حوالى ٦٠٠ اتفاقا موجود فى المقاطعة يكشف عن ان ١٤ بالمائة منها
تقريبا يتضمن أحكاما تشير الى مدة اجازة الوضع ، و ٨٠ بالمائة يتضمن اشارة الى
أجر اجازة الوضع ، و ١١ بالمائة تتضمن اشارة الى وضع الاقدمية خلال اجازة الوضع .

وفى ما يلى عينة احصائية للفقرات التى تشير الى اجازة الوضع فى الاتفاقات
الجماعية .

الاتفاق الجماعي رقم ١

يتاح للموظفة التي تمنى عاما أو أكثر من الخدمة المتصلة والتي تتغيب نتيجة للحمل ، الاختيار بين طلب الحصول على إجازة بدون أجر أو الاستقالة .

وينبغى الا تزيد تلك الإجازة عن فترة أربعة (٤) أشهر ، ومع ذلك ، يجوز ان تمنح إجازات لمدة إضافية تصل الى شهرين (٢) اذا ما أوصى طبيبها بذلك كتابة الى الشركة .

ويتعين على الموظفة التي ترغب في العمل بعد الشهر السابع من الحمل أن تقدم شهادة طبية بالموافقة على ذلك من الطبيب المشرف عليها . وفي حالات الإجازة نتيجة للحمل ، يجوز شغل الوظيفة بموجب بديلة مؤقتة . ويتعين تقديم اخطار العودة الى العمل للشركة قبل عودة الموظفة بثلاثة أسابيع على الأقل . وتعاد الموظفة العائدة الى وظيفة معادلة لها . ويكون للموظفة التي تختار عدم العودة الى العمل بعد انتهائها إجازة الوضع ، الأفضلية - بناء على طلبها - في شغل أية وظيفة شاغرة تكون مؤهلة لها .

الاتفاق الجماعي رقم ٢

١١-٢ تمنح إجازة التغيب بسبب الوضع رهنا بما يلي :

(أ) ينبغى للموظفة ان تعبر عن نيتها في العودة الى العمل وتقدم طلبا رسميا للحصول على إجازة قبل القيام بها ؛

(ب) يجوز للموظفة التي تغادر الشركة بسبب الحمل ، أن تفعل ذلك والا تفقد أقدميتها خلال مدة لا تقل عن ستة (٦) أسابيع قبل الولادة ولا تزيد على أحد عشر (١١) اسبوعا بعد ولادة الطفل ؛ ولا يجوز أن تزيد المدة الكلية عن سبعة عشر (١٧) أسبوعا ،

(جيم) يتعين على الموظفة أن تطلب العودة من إجازة الوضع وأن تعاد بنفس المرتب وفي نفس الوظيفة التي كانت تشغلها قبل منحها إجازة الوضع علاوة على أية زيادة عامة يجوز أن تكون قد منحت لها خلال فترة الإجازة ؛

(دال) تحتفظ الموظفة بأقدميتها وهي في إجازة الوضع ولا يتأثر تاريخ أقدميتها الأصليه .

الاتفاق الجماعي رقم ٣

٢٣ - ١ يسمح للموظفات الحاصلات على إجازة وضع باستخدام عشرة (١٠) أيام

- من رصيد أجازتهن المرضية المتجمعة وهن في أجازة وضع ، بدءاً باليوم الأول لأجازة الوضع
- ٢٣ - ٢ إذا لم تعد الموظفة الى العمل عقب أجازة الوضع ، تقوم بدفع تعويض الى صاحب العمل عن الأجازة المرضية الممنوحة .
- ٢٣ - ٣ تخطر الموظفة الحامل المؤسسة أو الوكالة بالتاريخ المتوقع للولادة قبل الأسبوع العشرين (٢٠) من حملها .
- ٢٣ - ٤ بالنسبة للموظفات العاملات في الرعاية المباشرة للمرضى ، تبدأ أجازة الوضع قبل التاريخ المتوقع للولادة بستة (٦) أسابيع على الأقل .
- ٢٣ - ٥ بناءً على طلب الموظفة ، يجوز لها ان تبدأ أجازة الوضع قبل الستة (٦) أسابيع المذكورة في البند ٢٣ - ٤ لأسباب صحية .
- ٢٣ - ٦ يجوز لصاحب العمل أن يطلب من الموظفة الحامل أن تبدأ أجازة الوضع في أي وقت عندما يرى أن مصلحة الموظفة تتطلب ذلك .
- ٢٣ - ٧ (أ) لا تنتهي أجازة الوضع قبل مضي ستة (٦) أسابيع على الولادة .
(ب) تمنح أجازة التغيب بدون أجر بحيث لا تزيد على ثلاثة أشهر ونصف (٣٥) من الولادة ، على أن تطلب الموظفة تلك الأجازة قبل التاريخ المتوقع للولادة بستة (٦) أسابيع .
(ج) اذا رغبت الموظفة في العودة الى العمل بعد اكمال أجازة الوضع العادية الخاصة بها (طبقاً للبند ٢٣ - ٧ (أ)) ، تخطر صاحب العمل في غضون سبعة (٧) أيام من تاريخ الولادة .
- ٢٣ - ٨ تعاد الموظفة العائدة الى العمل من أجازة وضع الى وظيفتها السابقة على قيامها بالأجازة . وينس هذا الاتفاق الجماعي بالذات على شكل من أشكال أجازة الوضع للرجال :
- ٢٣ - ٩ يسمح الممرض أجازة تغيب لمدة خمسة (٥) أيام بدون أجر عندما تلد زوجته ، بشرط أن يقدم اخطاراً مناسباً .

الاتفاق الجماعي رقم ٤

- ٣٠ - ١ على كل موظفة تصبح حاملاً أن تقوم بما يلي في موعد لا يتجاوز نهاية الشهر الخامس (٥) من حملها :
- (أ) أن تطلب أجازة وضع تبدأ في تاريخ يقع ضمن الثلاثة (٣) أشهر السابقة على التاريخ المتوقع لانتهاء الحمل مباشرة ، أو
- (ب) أن تقدم اخطاراً باستقالة تصبح نافذة في غضون الثلاثة (٣) أشهر

- السابقة على التاريخ المتوقع لانتهاء حملها مباشرة .
- ٢ - ٣٠ على الموظفة التي تطلب أجازة وضع ان تقدم ، مع طلب الاجازة ، شهادة من طبييها يذكر فيها أن العمل حتى التاريخ المحدد فى الطلب لسن يكون ضارا بصحتها ، على الا تظهر تعقيدات غير متوقعة .
- ٣ - ٣٠ عندما تقدم موظفة الى نائب الرئيس أو الى المدير التنفيذى المسؤول شهادة من ممارس طبي مؤهل تفيد بأن صحتها تتطلب أجازة وضع تبدأ قبل ثلاثة (٣) أشهر من الانتهاء المتوقع لحملها يقوم نائب الرئيس أو المدير التنفيذى المسؤول بمنح تلك الاجازة .
- ٤ - ٣٠ يجوز لنائب الرئيس أو المدير التنفيذى المسؤول ان يطلب من الموظفة الحامل ان تبدأ أجازة الوضع فى اى وقت يرى فيه أن الموظفة لايمكنها أن تؤدي مهام وظيفتها العادية .
- ٥ - ٣٠ تستمر أجازة الوضع لمدة شهرين (٢) من تاريخ انتهاء الحمل ما لم تنتهى قبل ذلك باستقالة الموظفة او عودتها الى العمل .
- ٦ - ٣٠ عندما ترغب موظفة فى أجازة وضع فى العودة الى العمل ، فانها تقدم الى نائب الرئيس أو المدير التنفيذى المسؤول اخطارا بذلك قبل عشرة (١٠) أيام على الأقل من التاريخ الذى تكون فيه مستعدة للعودة الى العمل ، وتقدم موافقة كتابية من ممارس طبي مؤهل .
- ٧ - ٣٠ تحتفظ الموظفة التى تعود الى العمل فى اليوم الأخير من الشهر الثانى الذى يعقب انتهاء حملها أو قبله ، بالوظيفة فى خطة التنظيم الخاصة بنفس الادارة أو المجلس أو اللجنة أو الوكالة وفى نفس الموقع الجغرافى الذى عملت به قبل واثناء فترة غيابها المؤقت عندما تكون مستعدة للعودة الى العمل .
- ٨ - ٣٠ الموظفة التى تعود الى العمل وفقاً للفقرة ٣٠ - ٧ تحصل على أجر يعادل أو يزيد عن معدل الأجر الذى كانت تحصل عليه قبل قيامها بأجازة الوضع مباشرة .

الاتفاق الجماعى رقم ٥

- ٢٥ - ٣ بناءً على طلب مكتوب ، تمنح أجازة تغيب من أجل الحمل بدون أجر وبدون فقدان الأقدمية لمدة تصل الى ستة (٦) أشهر كحد أقصى ، الا اذا سمح للموظفة بناءً على طلب مكتوب باستخدام عشرة (١٠) أيام من أجازتها المرضية لأجازة الوضع ، اذا كانت ترغب فى ذلك . وتقدم الموظفة العائدة الى العمل بعد أجازة وضع الى صاحب العمل اخطارا قبل العودة بأسبوعين

(٢) على الأقل . وعند العودة من أجازة الوضع تلحق الموظفة بوظيفة تتفق وأحكام الأقدمية الخاصة بهذا الاتفاق .

الاتفاق الجماعي رقم ٦

٤ - ٦ (أ) تمنح الموظفة أجازة تغيب بسبب الحمل ، بشرط أن تقدم طلبا مكتوبا الى مدير شؤون الموظفين وتقدم شهادة من طبيب مؤهل تحدد التاريخ المتوقع للولادة . وسوف تنتهي الاجازة بعد ثلاثة (٣) أشهر من التاريخ الفعلي للولادة ، وإذا لم تتمكن الموظفة من العودة الى العمل بعد انتهاء الأجازة ، تعتبر انها أنهت عملها مع الشركة طواعية . وتقدم الموظفة اخطارا مكتوبا الى شؤون الموظفين بخصوص اعتزامها العودة الى العمل قبل اسبوعين (٢) . ومع ذلك فلن يسمح بأية حال بعودة الموظفة الى العمل خلال الستة (٦) أسابيع التالية لولادتها للطفل مباشرة .

(ب) تكون الأجازة بسبب الحمل بدون أجر أو بدون اعانات . وتواصل العائلات الاحتفاظ بأقدميتهن خلال أجازة الحمل الأولى الممنوحة بعد ١١ كانون الاول / ديسمبر ١٩٧٨ ، ومع ذلك ، فانهن لن تحتفظن بالأقدمية خلال أجازة الحمل الثانية أو التالية . وعند اعادتها الى الوظيفة تعطى العاملة رصيذا يتعلق بخدمتها قبل بدئها أجازة التغيب ، بالإضافة الى أية زيادة عامة ربما تكون قد منحت لها خلال الأجازة .

(٢) الحماية والمساعدة قبل الولادة وبعدها ، والرعاية الطبية والصحية ، بغض النظر عن الحالة الاجتماعية

يقوم فرع خدمات الأمومة وصحة الطفل بوزارة الصحة بتنفيذ برنامج للتمريض الصحي العام . وتوجد مرشحات الصحة العامة في المكاتب الاقليمية في أنحاء المقاطعة . وتنفذ المرشحات برنامج ما قبل الولادة الذي يرمى الى تقديم التوجيه والتعليم والارشاد في مرحلة الحمل والى تهيئة المرأة لولادة الطفل . وتنظم فصول لتقديم المعلومات للنساء الحوامل ، كما تتم زيارات منزلية .

وينفذ الفرع برنامجا للاشراف الصحي بعد الولادة، ويظل الاتصال مع الأمهات مستمرا لمدة ستة أسابيع بعد ولادة الطفل . وتقدم معلومات عن الأطفال وعن الرعاية بعد الولادة ، وصفة خاصة في مجالات التغذية ، والتطعيم ، وفحوص ما بعد الولادة . ويتم اجراء تقييم صحي للمولود الجديد وللأم أيضا .

وقد بدأت وزارة الخدمات الاجتماعية مؤخرا برنامجا خاصا للأمهات غير المتزوجات

ومما أثار قلق الوزارة أن العديد من الأمهات الشابات غير المتزوجات غير مستعدات لتحمل مسؤولية الرعاية . وتقوم الوزارة بالاعلان عن خدمة الوالدين غير المتزوجين لتوعية النساء الحوامل غير المتزوجات بالخدمة المتاحة لمساعدتهن على اتخاذ قرارات من أجل أنفسهن ومن أجل أطفالهن حديثي الولادة .

(٣) الحماية والمساعدة الخاصة المقدمة للأمهات العاملات ، بما في ذلك الاجازة بأجر والضمانات ضد الفصل خلال فترة معقولة قبل ولادة الطفل وسعدها

يوفر قانون الحد الأدنى لمعايير العمالة الضمانات ضد فصل العاملة ، لأسباب ناجمة عن حملها فقط . ويحدد القانون أيضا الفترة الزمنية التي يمكن للمرأة الحامل أن تتغيب خلالها عن عملها .

وفيما يلي الأحكام الموجودة في الأقسام ٩ و ١٠ و ١١ :

" ٩ لا ينبغي لصاحب العمل أن يرفض تشغيل أنثى حامل لأسباب ناجمة عن حملها فقط .

" ٩-١ يسمح صاحب العمل للعاملة بأن تتغيب عن عملها خلال فترة ستة أسابيع من وقت ولادة الطفل .

" ١٠ يسمح صاحب العمل للعاملة الحامل بأن تتغيب عن عملها فترة تصل الى ستة أسابيع قبل وقت الولادة بناءً على شهادة طبية تفيد بأن ولادتها يحتمل أن تحدث في غضون ستة أسابيع .

" ١١ حيثما تتغيب موظفة عن عملها وفقا للقسم ٩-١ أو للقسم ١٠ ، لا ينبغي لصاحب العمل أن يقدم اخطارا بالفصل لأسباب ناجمة عن غيابها الى أن تكون العاملة قد تغيبت لفترة سبعة عشر أسبوعا كحد أقصى " .

وقد تناولت سياسات شؤون الموظفين الثابت اجاوة الوضع بموجب قانون علاقات العمل في مجال الخدمة العامة .

" ٨-١ (١) يتعين على العاملة الحامل أن تخطر المشرف عليها بحملها قبل الموعد المتوقع للولادة بثلاثة (٣) أشهر على الأقل .

(٢) يحق للعاملة ان تحصل على اجازة وضع (اجازة بدون اجر) لمدة شهرين (٢) قبل الموعد المتوقع للولادة وثلاثة أشهر بعد تاريخ الولادة .

(٣) يجوز لفترات الاجازة قبل الولادة ومعهدها ان تمتد أو تقل ، وفى أى من الحالتين يجبوزان يطلب من العاملة أن تقدم شهادة طبية مناسبة .

لا يمكن الحصول على اجازة بأجر ، باستثناء اجازة العطلة ، فى حالات البقاء فى الفراش للحمل . ٢ - ٨ "

تعتبر العاملة التى تستقيل لأسباب خاصة بالوضع فى اجازة بدون اجر اذا ما أعيد تشغيلها فى الجدول " ألف " فى غضون ستة (٦) أشهر من تاريخ الاستقالة . ٣ - ٨ "

يجوز للعاملة التى تحصل على اجازة وضع أن تستخدم مدة تصل الى عشرة (١٠) أيام من رصيد اجازاتها المرضية المتجمعة لتغطية فترة الانتظار السابقة على اجازة الوضع ومدتها أسبوعين (٢) والتى يجوز خلالها دفع اعانات اجازة الوضع بموجب قانون التأمين ضد البطالة " . ٤ - ٨ "

وينص القانون الاتحادى للتأمين ضد البطالة على حكم بدفع اعانة للنساء اللاتى لا تعملن بسبب الحمل .

(٤) تدابير معينة لمساعدة الامهات على اعالة اطفالهن فى حالة وفاة أو غياب الزوج

ينص قانون الرعاية الاجتماعية ، النظم الاساسية المنقحة لمقاطعة نيوبرانسويك ١٩٧٣ ، ج - قاف - ١١ على تقديم مساعدات مالية للأم العزباء واذا كان دخل المرأة منخفضا ، يجوز لها ان تتقدم للحصول على اعانة رعاية نهائية وفق برنامج خدمات الرعاية النهارية الخاص بوزارة الخدمات الاجتماعية . وخلال السنة المالية ١٩٧٨ / ١٩٧٩ استخدم ٨٩ بالمائة من الخيز المدعوم فى منشآت الرعاية النهارية لصالح الاطفال الذين

يعيشون في أسر تضم أحد الأبوين فقط .

وينص قانون التقييم ، النظم الاساسية المنقحة لنيوبرانسويك ١٩٧٣ ، ج . الف ١٤ بمقتضى القسم ٤، إعفاءات من الضرائب فيما يتعلق بمتلكات أمراء ما على النحو التالي :

" ٤ (١) جميع الممتلكات العقارية في نيوبرانسويك عرضه للتقييم والخضوع للضريبة وللإعفاءات الضريبية التالية :

" (ز) الممتلكات العقارية لأمرأة في حدود فدان واحد من الارض تستخدمه كمسكن لها وفي حدود ستة الاف دولار حيث

" (١) لا يزيد اجمالي دخلها السنوي على سبعة الاف دولار ، و

" (٢) لا يعولها زوجها " .

جيم . حماية الاطفال والشباب

(١) القوانين الاساسية والانظمة الادارية الرامية الى حماية ومساعدة جميع الاطفال والشباب

فيما يلي القوانين الاساسية في المقاطعة الرامية الى حماية الاطفال :

قانون خدمات الطفل والاسرة والعلاقات الاسرية ، النظم الاساسية لنيوبرانسويك ١٩٨٠ ، ج . ٠ جيم - ٢ - ١

قانون مستويات الحد الادنى للعمالة ، النظم الاساسية المنقحة لنيوبرانسويك ١٩٧٢ ، ج . ٠ مهم - ١٢

قانون المدارس ، النظم الاساسية المنقحة لنيوبرانسويك ١٩٧٣ ، ج . ٠ قاف - ٥

قانون مراقبة المشروبات الكحولية ، النظم الاساسية المنقحة لنيوبرانسويك ١٩٧٣ ، ج . ٠ لام - ١٠

قانون السلامة المهنية ، النظم الاساسية لنيويرانسويك ١٩٧٦ ، ج ٠ سين - صفر ١٠
قانون الفصول المدرسية الاضافية ، النظم الاساسية المنقحة لنيويرانسويك ١٩٧٣ ،
ج ٠ الف - ١٩

قانون تعليم الاشخاص المعوقين سمعيا أو بصريا ، النظم الاساسية المنقحة
لنيويرانسويك ١٩٧٥ ، ج ٠ ها - ١ - ٢

ويعزز قانون خدمات الطفل والاسرة والعلاقات الاسرية احكام عدد من القوانين
القائمة من قبل والمتعلقة بالاطفال ، مثل قانون التبني ، النظم الاساسية المنقحة
لنيويرانسويك ١٩٧٣ ، ج - الف - ٥ ، وقانون رعاية الطفل ، النظم الاساسية المنقحة
لنيويرانسويك ١٩٧٣ ، ج ٠ جيم - ٤ ، وقانون الرعاية النهارية ، النظم الاساسية
لنيويرانسويك ١٩٧٤ ، ج ٠ دال - ١٠٤ ، وقانون اعالة الزوجات المهجورات والاطفال ،
النظم الاساسية المنقحة لنيويرانسويك ١٩٧٣ ، ج ٠ دال - ٨ ، وقانون مدارس المستشفيات
النظم الاساسية المنقحة لنيويرانسويك ١٩٧٣ ، ج ٠ حا - ٨ ، وقانون الاعتراف قانونا
ببنوة ولد غير شرعي ، النظم الاساسية المنقحة لنيويرانسويك ١٩٧٣ ، ج ٠ لام - ٤ ،
وقانون الاطفال المتخلفين عقليا ، النظم الاساسية المنقحة لنيويرانسويك ١٩٧٣ ، ج ٠ ميم
١١ . وقد الغيت هذه القوانين عند نفاذ قانون خدمات الطفل والاسرة والعلاقات
الاسرية في ايلول / سبتمبر ١٩٨١ .

وتحدد دياجة قانون خدمات الطفل والاسرة والعلاقات الاسرية التي استنسخت
في بداية هذا الفصل من القسم الف (١) غرض وفلسفة القانون . ويتناول القانون ، بين
امور اخرى ، حماية الاطفال ورعايتهم وكالتهم ، وتبنيهم ، ونسبهم والتزامات اعالة الاباء
لاطفالهم كما يتناول بوجه عام ، يتناول القانون جميع التدابير الضرورية لصالح الاطفال .
وينص قانون المدارس على امتيازات مدرسية مجانيه لكل شخص من سن السادسة
حتى سن العشرين .

وتدير وزارة الصحة عدة برامج لتأمين النمو البدني والنفسي والاجتماعي السليم
للاطفال . وتقوم ممرضات الصحة العامة وللموظفون الطبيون الاقليميون باعداد المؤتمرات
الخاصة بصحة الطفل ، والعيادات الخاصة بمرحلة ما قبل المدارس وبرامج الصحة
المدرسية .

ولا تفرق هذه البرامج بين الاطفال من حيث مولدهم أو نسبهم أو اصلهم الاجتماعي

(٢) تدابير خاصة لرعاية وتعليم الاطفال ، المنفصلين عن امهاتهم ، المعوقين بدنيا
أو عقليا أو اجتماعيا والقصر المنحرفين

تدير وزارة الخدمات الاجتماعية عدة برامج تهدف الى رعاية الاطفال المنفصلين

عن امهاتهم أو المحرومين من وجود أسرة . وتوفر خدمات رعاية الطفل رعايه واحوال معيشية بديلة للاطفال الذين يتعين فصلهم عن اسرهم الاصلية لفترة قصيرة من الوقت . ويخضع الاطفال للاشراف لكي تكفل لهم فرصة النمو والتقدم في بيئة اسريه سليمة حتى يمكنهم العودة مرة أخرى الى اسرهم الاصلية ، او تقوم بتبنيهم أسرة اخرى اذا تعذر ذلك .

وتحاول الوزارة تقديم افضل الرعاية الفردية للاطفال الذين لا يستطيعون البقاء في منازلهم . ومع ايداع الاطفال في اماكن اخرى، تهذل كافة الجهود للمساعدتهم على العيش بصورة طبيعية وعادية قدر الامكان .

وخلال العام الماضي تركز الاهتمام على وضع معايير للمقاطعة تتعلق بتقديم خدمات الرعاية للاطفال الخاضعين لمسؤولية الوزارة، وسوف يضمن هذا تقديم نوعية مناسبة من الخدمة لجميع الاطفال في نطاق برنامج الوزارة .

كما أولى الاهتمام لتطوير التسهيلات الاسكانية للوزارة فيما يتعلق بالاطفال ذوي الاحتياجات الخاصة ، واستغلالها الى الحد الامثل . وافتتحت دور جماعية تقدم خدمات للاطفال الذين يعانون من مشاكل عاطفية اجتماعية وليس بإمكانهم اداء وظائفهم سواء في منزلهم أو في دار الرعاية .

وتعتبر دور الرعاية المورد الرئيسي لرعاية الاطفال المحرومين من الأسر . وشرعت الوزارة في وضع الأنشطة لمواصلة تطوير هذا المورد، وتنظيم الأنشطة مع القائمين بتربية الاطفال وبالتعاون مع اتحاداتهم المحلية . ويشارك هؤلاء في دورات توجيهية وتدريبية وتنظم أوقاتهم بحيث تشمل انحاء متعددة من المقاطعة . وتوفر هذه المناسبات الخاصة للقائمين على تربية الاطفال والعاملين في الحقل الاجتماعي فرصة لزيادة تفهمهم لدور بعضها بعضا .

وتسعى الوزارة لايجار أسر دائمة عن طريق تبني الاطفال غير القادرين على العودة الى منازلهم . وتفوق طلبات المواطنين الخاصة بتبني اطفال رضع اصحاء عدد الاطفال المتفجرين للتبني . ويحول تدبير الاسر المتبنيه للاطفال الاكبر سنا والمعوقين بدنيا أو عاطفيا أو عقليا وتحديد الاماكن الملائمة لهم عن طريق صندوق التبني التابع للمقاطعة ، وصندوق الاطلسي للتبني والمكتب الوطني للتبني .

ويتضمن قانون المدارس وقانون الفصول الاضافية مسألة تعليم الاطفال المعوقين عقليا .

وينص قانون المدارس على أنه :

" ٤٥ (٣) عندما يدلى مدير عياده للصحة العقلية بشهادة خطيه على ان شخص ما ناقص عقليا الى الحد الذى ينتفى معه احتمال افادته من وجوده فى المدرسة ، فان مجلس المدرسه

(أ) يقوم باحالة ذلك الشخص الى الخدمات التى يقضى بها قانون الفصول الاضافيه حيث تتوفر هذه الخدمات فى الحى الذى توجد به المدرسه .

(ب) يجوز رفض السماح لذلك الشخص بدخول المدرسة

وينص قانون الفصول الاضافية الذى يديره وزير التعليم على انشاء جمعية لفتح فصول اضافيه :

" ٣ - حيث تكون جمعية محدوده أو شخص على استعداد للقيام بالعمل فى نطاق هذا القانون ، اذا

" (أ) أقرت الجمعية المحدودة أو الشخص عن استعداده كتابه لوزير التعليم ، و

" (ب) اقتنع الوزير بناء على نصيحة وزير الصحة بأن الجمعية المحدودة أو الشخص مناسب وقادر على القيام بالتدريب والتعليم ورعاية الاطفال المصابين بالشلل الارتجافى المخى أو المتخلفين عقليا فانه يجوز لنائب الحاكم ان يوافق على اعتبار الجمعية المحدودة أو الشخص بوصفهما يخدمان أغراض هذا القانون ."

" ٤ يجوز لجمعية ، رهنا بالانظمة المرعية

" (أ) أن تفتح فصولا اضافيه وأن تدرس فى الفصول أو بصفة شخصية مقررات تعليم وتدريب مغدله على افضل وجه لضمان النمو العقلى والهدنى للاطفال العاجزين لآى سبب بدنى أو عقلى عن الاستفادة بشكل مناسب من مقررات المدارس العامه التى ينص عليها قانون المدارس ،

" (ب) ان تقوم بتشغيل متخصصين لعلاج القدرة على الكلام ، ومتخصصين فى العلاج الطبيعى ، ومدرسين ، ومعلمين خصوصيين لادارة المقررات المتصورة فى الفقرة (أ) ،

" (ج) أن تقوم ، رهنا بموافقة وزير التعليم ومجلس المدرسه المعنيه ، بتدريس مقرراتها فى حجرة أو اكثر من حجرات مدرسة ما حسب الشروط والقواعد التى يحددها وزير التعليم ومجلس المدرسه ،

" (د) أن تشتري ، أو تؤجر أو تكتسب وتمتلك الممتلكات العائلية والشخصية المناسبة لتنفيذ مقرراتها ،

" (هـ) أن تمنح باعاً نقل التلاميذ الى الفصول الاضافية ومنها ،

" (و) أن توفر ، فيما يتعلق بهذه المقررات ، اقامة مناسبة للتلاميذ ، وأن تقوم بتشغيل الموظفين ، وموظفي الخدمة المدنية من تراهم مناسبين للإشراف على التلاميذ المقيمين ورعايتهم " .

ويتناول قانون تعليم الاشخاص المعوقين سمعياً أو بصرياً ، النظم الاساسية لنيويرانسويك ١٩٧٥ ، ج - ها - ٢٠١ ، تعليم الطفل المعوق بصرياً أو سمعياً . وقد عقد اتفاق بين مقاطعات نيويرونسويك ، ونوفاسكوشيا ، ونيوفاوند لاند وبنس ادوارد ايلاند في عام ١٩٧٥ ، لاتخاذ التدابير من أجل انشاء التعليم الخاص ومراكز الايواء للمقاطعات الاطلسيه . وينس هذا الاتفاق على تقديم خدمات تعليميه ، وبرامج وفرص للمعوقين بصرياً وسمعياً في هذه المقاطعات .

ورغم ان المدارس خاصة في مقاطعة نوفاسكوشيا قد انشئت كي تستخدمها جميع المقاطعات الاطلسيه فان الاتجاه يتمثل في ارسال الطفل الى مدرسه عادية حيثما يكون ذلك ممكناً . وبهذه الطريقه يستطيع الطفل المعوق ان يعيش حياه عادية بقدر الامكان . ومقتضى الاتفاق الذي ابرم بين المقاطعات الاربع ، يكلف ، اخصائى لكل مقاطعة للإشراف على تعليم هؤلاء الاطفال ويقوم مديسون متجولون بمراقبة التقدم والمساعدة كلما امكن في اعاده الطفل الى حالته الطبيعية .

وقد عقدت وزارة الخدمات الاجتماعية ووزارة التعليم اتفاقاً يسمح لوزارة الخدمات الاجتماعية بتقديم خدمات العمل الاجتماعى لاطفال المدارس الذين يعانون جوانب عجز تعليميه أو مشاكل سلوكيه .

وينص قانون مدارس التدريب ، النظم الاساسية المنقحة لنيويرانسويك ١٩٧٣ ، ج . را - ١١ ، على توفير التعليم للقصر المنحرفين (الذكور) .

وعندما يحكم على صبي يقل عمره عن ١٢ سنه بالسجن ، يجوز ايداعه ، بناءً عن امر ، في مدرسة التدريب بالمقاطعة . والغرض من المدرسة هو توفير الرعاية والاحتجاز والتدريب للصبيه المحكوم عليهم بالسجن ، بهدف تعليمهم واصلاحهم وتأهيلهم .

ولا يوجد مثل هذه المدرسه للفتيات في المقاطعة ان ترسل الفتيات المنحرفات الى مدرسه في نوفا سكوشيا .

(٣) تدابير لحماية الاطفال والشباب من الاستغلال الاقتصادى ، والاجتماعى

وجميع أشكال الاستغلال أو الإهمال أو القسوة الأخرى .

ويجعل قانون خدمات الطفل والأسرة والعلاقات الأسرية الإبلاغ عن الحالات التي يشتبه في أنها تشكل إساءة لمعاملة الطفل وإهمالا له أمرا الزاميا . وفيما يلي الأحكام التي تضمنها القسم ٣٠ من القانون :

" ٣٠ (١) ينبغي لأي شخص لديه معلومات تجعله يشك في أن طفلا قد تم التخلي عنه أو هجر أو أهمل بدنيا أو عاطفيا ، أو أسيئت معاملته بدنيا أو جنسيا أو أسيئت معاملته بأي طريقته أخرى إبلاغ الوزير بالحالة دون تأخير .

" ٣٠ (٢) ينطبق القسم الفرعي (١) بغض النظر عما إذا كان الشخص قد حصل على المعلومات من خلال تولية لواجباته أو من خلال علاقه خاصه ، ولكن لا يوجد في هذا القسم الفرعي ما أية ميزه قد تكون قائمه بسبب العلاقه بين محامي وموكله .

" ٣٠ (٣) يكون أي شخص مهني لا يدعن للقسم الفرعي (١) ويكون قد حصل على المعلومات المشار إليها في ذلك القسم من خلال قيامه بمسؤولياته المهنية مرتكبا لجريمه .

" ٣٠ (٤) عندما يكون لدى الوزير أسباب معقوله للشك في أن شخصا ما لم يدعن للقسم الفرعي (١) ، يجوز له ، بالإضافة ، إلى أي إجراء بالتقاضى قد يتخذه ، أن يطلب من أية جمعياته أو اتحاد أو أية منظمه مهنيه أخرى مخوله وفقا لقوانين المقاطعه بتنظيم الانشطه المهنيه للشخص ، إجراء تحقيق في الموضوع .

" ٣٠ (٥) لا يتخذ أي إجراء ، فيما يتعلق باعطاء معلومات وفقا للقسم الفرعي (١) ضد أي شخص يدعن بحسن نيه بهد ذلك مباشرة .

" ٣٠ (٦) فيما عدا ما يدخل في نطاق الدعاوى القضائية ، لا ينبغي لأي شخص أن يكشف عن هوية شخص اعطى معلومات وفقا للقسم (١) دون موافقة كتابيه من ذلك الشخص .

" ٣٠ (٧) يعتبر أي شخص ينتهك القسم الفرعي (٦) مرتكبا لجريمه .

" ٣٠ (٨) عند الانتهاء من أي تحقيق يجريه الوزير نتيجة لايه معلومات قدمها أي شخص ، يجوز للوزير اخطار الشخص الذي قدم المعلومات ، وينبغي له الإبلاغ

- " (أ) الوالد ،
- " (ب) أى شخص تحدد خلال التحقيق بوصفه شخصا يهمل
الطفل أو يسيء معاملته ، و
- " (ج) الطفل ، اذا كان الوزير يرى انه قادر على الفهم ،
- " بالنتائج والاستنتاجات التى توصل اليها الوزير .
- " ٣٠ (٩) بغض النظر عن قانون الشهادة ، يجوز ارقام احد
الزوجين على المثل كشاهدائنا الدعوى القضائية المقدمة ضد
الطرف الأخر بمقتضى هذا القانون فيما يتعلق باسائة معاملة
او اهمال طفل او شخص من الكبار .
- " ٣٠ (١٠) لاغراض القسم الفرعى (٣) فان "الشخص المهني "
هو الطبيب ، او الممرضه او طبيب الاسنان او أى مشغل آخر
بشؤون الصحة أو الرصحة العقلية، أو مدير مستشفى ، أو مدير
مدرسه ، أو مدرس أو أى مشغل آخر بالتعليم ، أو مدير
للعمل الاجتماعى ، أو عامل اجتماعى أو أى مشغل اخر بالخدمة
الاجتماعية ، أو عامل فى مجال رعاية الطفل فى اى مركز للرعاية
النهارية أو مؤسسه لرعاية الطفل ، أو ضابط شرطة أو موظف
يقوم بتنفيذ القانون ، أو عالم نفسى، أو مستشار للإرشاد ، أو
مدير أو عامل فى مجال الخدمة الترفيهيه ، ويشمل أى شخص
آخر يتحمل بمقتضى عمله أو وظيفته مسؤولية اداء واجب الرعاية
تجاه طفل " .

ومنذ كانون الثانى / يناير ١٩٧٩ ، انشأت وزارة الخدمات الاجتماعية عددا
من لجان المجتمع المحلية المتعلقة بخدمات حماية الطفل فى جميع انحاء المقاطعة .
وهذه اللجان المكونة من ممثلين محليين من هيئات العمل الاجتماعى ، والقانون
والطب ، والتعليم والهيئات المعنية الأخرى ، هدفها الاساسى هو تحسين الخدمات
المقدمة للاطفال الذين يتعرضون لسوء المعاملة والاهمال وذلك بتسهيل التعاون
المتعدد التخصصات فى مجال الكشف عن الأسر المساء معاملتها والمهملة والحالتها
الى المختصين .

وفى آذار / مارس ١٩٧٩ ، عقدت دورة تدريبية فى المقاطعة لموظفى الخدمات
الاجتماعية والسنهنيين فى المجتمع العاملين فى خدمات حماية الطفل . ويعتبر الشخص
البارع مدربا وخبيرا معروفا دوليا فى مجال خدمات حماية الطفل . وتناولت الدورات
مواضيع اسائة معاملة الطفل واهماله واستغلاله جنسيا .

ويحظى الاطفال ايضا بحماية قوانين مثل قانون مراقبة المشروبات الكحوليه ،

النظم الاساسية المنقحة لنيويرانسويك ١٩٧٣ ، ج ٠ لام - ١٠ الذى يمنع بيع المشروب الكحولى لاي فرد يقل عمره عن ١٩ سنة :

" ١٣٧ (١) لا ينبغي لاي شخص ان يقوم ببيع أو اعطاء أو تقديم ، مشروب كحولى أو شراءه لشخص يقل عمره عن تسعة عشر عاما أو نيابه عنه أو تزويده به " .

والاستثناء الوحيد لهذا الحد العمري هو فى حالة قيام احد الوالدين أو احد الزوجين بتقديم المشروب .

" ١٣٧ (٦) يجوز للشخص الذى يقل عمره عن التاسعة عشر ان يتناول " (أ) مشروبا كحوليا فى مسكته يقدمه له أحد الوالدين أو زوجته لاغراض الشرب .

" (ب) شراب الجعه أو النبيذ المقدم له من أحد الوالدين أو زوجته لاغراض الشرب بجانب الوجبات فى اية اماكن اخرى مرخصه غير الحانه المرخصه أو غرفة الشرب المرخصه .

" اذا تناولته وهو فى حضرة احد والديه أو زوجه ممن قدمه له " .

النظام ١٦٢ لعام ١٩٦٣ . وفقا لقانون المسارح ودور السينما والملاهى ، النظم الاساسية المنقحة لنيويرانسويك ١٩٧٣ ، ج را - ٥ هناك احكام وارده فى القسم ١٤ تتعلق بدخول الاطفال الى هذه الاماكن :

" ١٤ (١) ما لم يصحبه شخص من الكبار " (أ) لا يسمح لاي طفل يقل عمره عن العاشرة بدخول اية مسارح أو اماكن للهو فيما عدا يوم السبت والحفلات الصباحية المسموح بها قانونا أيام العطلات ، و " (ب) لا يسمح لاي طفل يبدو أنه يقل عن السادسة عشره بدخول اية مسارح أو اماكن للهو بعد الساعة السابعة بعد الظهر .

" (٢) لا يسمح لاي طفل يتضح ان عمره يقل عن السادسة عشر بدخول اية مسارح أو اماكن للهو خلال ساعات يومه المدرسى " .

وهناك عدد من القوانين الاتحادية تحمى الاطفال مثل القانون الجنائى وقانون الاحداث المنحرفين . وقد استعرضت فى الجزء الاتحادى من هذا التقرير .

(٤) احكام تنظيم عمل الاطفال والشباب

يحدد قانون معايير الحد الادنى للعماله ، النظم الاساسيه المنقحة لنيويرانسويك ١٩٧٣ ، ج ٠ ميم - ١٢ ، "الطفل" بأنه الشخص الذى يقل عمره عن ١٦ سنه ، و "الشاب" بأنه الشخص الذى يبلغ عمره ١٦ سنه أو اكثر ولكنه يقل عن ١٨ سنه . ويحدد القانون الذى تديره وزارة العمل والقوة العامله ظروف العمل بالنسبة للاطفال والشباب كالتالى :

" ٥ (١) ينبغى لصاحب عمل ، عندما يطلب منه احد المفتشين ان يفعل ذلك ، أن يحصل على شهادة ميلاد اى طفل او شاب يعمل فى مكان عمل هو صاحب العمل فيه ويقدمها له ."

" ٦ (١) لا يجوز تشغيل اى عامل يقل عمره عن الثامنة عشره فى مكان عمل لأكثر من تسع ساعات فى اليوم ما لم يكن هناك تخصيص مختلف لساعات العمل اليومية لغرض واحد وهو تخفيض ساعات العمل اليوميه يوم السبت أو أى يوم آخر ، أو ما لم يكن هناك تمديد لساعات عمل اولئك العمال بمقتضى ترخيص كتابى من الوزير ."

" ٦ (٢) لا يجوز تشغيل اى عامل يقل عمره عن الثامنة عشره فى مكان عمل لأكثر من ٤٨ ساعه فى الاسبوع ما لم يكن هناك تمديد لساعات عمل هؤلاء العمال بمقتضى ترخيص كتابى من الوزير ."

" ٧ عند الحصول على ترخيص من الوزير وفق احكام القسم ٦ ، ينبغى لصاحب العمل الاحتفاظ بسجل يومى لساعات عمل كل عامل يعمل ساعات اطول لذلك السبب ، وينبغى له ان يضع فى مكان واضح فى محل العمل اشعارا موقعا من جانب صاحب العمل والمفتش يوضح الشروط التى يشتمل عليها الترخيص ."

وينطبق قانون الحد الادنى للأجر على الاطفال والشباب وكل شخص اخر فى المقاطعة . وليس هناك حكم يقضى بدفع أجر اقل لهم بسبب عمرهم .

(٥) تدابير متخذة لمنع تشغيل الاطفال والشباب فى أى عمل قد يشكل خطرا على الحياة

يلقى قانون السلامة المهنيه ، النظم الاساسيه لنيويرانسويك ١٩٧٦ ، ج - سين

صفر - ١ ، بالمسؤولية على أصحاب العمل ، لاتخاذ كل احتياطات معقول لضمان صحة وسلامة اى شخص يضل عنده امكانية الحصول الى اى مكان للعمل يخضع لمسؤوليته ومراقبته .

ويحدد القانون الطفل بالشخص الذى يقل عمره عن ١٦ سنة والشباب بالشخص الذى يزيد عمره عن ١٦ سنة ولكنه لا يتجاوز ١٨ سنة .

ويوجد فى وزارة العمل والقوة العاملة شعبة للسلامة المهنية مسؤولة عن تنفيذ القانون . وتشير الأقسام ١٠ ، ١١ ، ١٢ الى تشغيل الاطفال والشباب :

" ١٠ (١) لا يجوز لصاحب عمل أن يقوم بتشغيل طفل فى مكان عمل بدون ترخيص كتابى من الوزير .

" ١٠ (٢) يجوز للوزير أن يمنع تشغيل الشباب فى اى مكان عمل يعتبره الوزير خطرا أو ضارا بصحة وسلامة وصالح أولئك الشباب

" ١١ (١) ينبغى لصاحب العمل ، عندما يطلب منه موظف ان يفعل ذلك ، أن يحصل على شهادة ميلاد اى طفل أو شاب يعمل فى مكان عمل هو صاحب العمل فيه ويقدمها اليه

" ١١ (٢) وفى اية حاله يكون فيها تقديم شهادة الميلاد مطلوبا وفق هذا القسم ، يجوز للموظف بناء على اقتناعه بأن ابراز الشهادة امر مستحيل أو متعذر التنفيذ أن يقبل بدلا من ذلك شهادة شخص يكون على معرفة شخصية بالحقائق .

" ١٢ (١) لا ينبغى لأى صاحب عمل أن يتسبب أو يسمح لاي عامل بالعمل فى مكان عمل لفترة تتجاوز خمس ساعات متتالية دون السماح لذلك العامل بفترة مناسبة للغذاء والراحة .

" ١٢ (٢) فى حالات النزاع المتعلق بتحديد الفترة المناسبة ، يجوز لكبير موظفى السلامة أن يحدد مدة تلك الفترة والوقت الذى ينبغى أن تؤخذ فيه ."

ويتواجد موظفى السلامة المهنية فى جميع انحاء المقاطعة لتنفيذ القانون . وعند الترخيص لطفل ما لعمل، يمكن للموظفين أن يصرروا على ظروف عمل مناسبة . وعلى سبيل المثال ، اذا سمى طفل للحصول على ترخيص بالعمل فى المساء ، يمكن للموظفين تحديد الشخص الذى ينبغى أن يصطحب الطفل الى المنزل بعد العمل . ولا يوافق

الموظفون على طلب العمل اذا شعروا ان العمل ذو طبيعة خطره . ويبلغ عمر أغلب الاطفال العاملين ١٤ أو ١٥ سنة . ويقول كبير موظفي السلامة انه نادرا ما يمنح التصريح بالعمل لاطفال يبلغون من العمر ١٣ سنة الا اذا كانوا يعملون لحساب اسرهم .

(٦) عدد الاطفال والشباب العامل

في الفترة من ١ نيسان / ابريل ١٩٧٩ حتى ٣١ كانون الاول / ديسمبر ١٩٧٩ ، منح ٤٣٨ تصريح عمل للاطفال . وليس هناك سجل لعدد الشباب الذي يعملون في واقع الامر في المقاطعة .

المادة ١١ : الحق في مستوى معيشه لائق

الف . تدابير عامه

تعترف مقاطعة نيوبرانسويك بحق كل فرد في مستوى معيشه لائق . وقد انشأت حكومة المقاطعه وزارات مثل الزراعة والتنمية الريفية ، والمصائد ، والصحة ، والعمل والقوى العاملة ، والخدمات الاجتماعيه ، لضمان توفر مستوى معيشه لائق ومواصلة تحسين للاحوال المعيشيه لجميع سكان المقاطعة . وتقوم الوزارات بتنفيذ البرامج التي تهدف الى مساعدة الافراد والجماعات على الاستفادة التامه بالفرص المتاحة .

باء - الحق في الغذاء الكافي

(١) القوانين الاساسيه

ليس هناك قانون معين في مقاطعة نيوبرانسويك ينص على ضرورة أن يحصل كل فرد على الغذاء الكافي . ولكن هذا الحق يحميه قانون الرعاية الاجتماعيه ، النظم الاساسيه المنقحه لنيوبرانسويك ١٩٧٣ ، ج . ٥ قاف - ١١ ، وقانون الحد الادنى للأجر ، النظم الاساسيه المنقحه لنيوبرانسويك ١٩٧٣ ، ج - ٥ ميم - ١٣ ، وهذه القوانين والانظمة التي تتبعها تضمن امتلاك كل شخص للمال اللازم لشراء الغذاء . وتهدف قوانين مثل قانون مخصصات الاشخاص العاجزين ، النظم الاساسيه المنقحه لنيوبرانسويك ١٩٧٣ ، ج دال - ١١ ، وقانون مساعدة الشيوخه ، النظم الاساسيه المنقحه لنيوبرانسويك ١٩٧٣ ، ج . ٥ سين - ٣ ، الى مساعدة الاشخاص الذين يعانون مشاكل اكثر تحديدا .

ويعرف قانون الرعاية الاجتماعيه الشخص المحتاج بانه الشخص غير القادر ، في الوقت الحالي ، على اعالة نفسه أو آخرين التزم قانونا باعالتهم . ويجوز لأي طالب ، وفقا للاجراء الذي تحدده الانظمه ، ان يستأنف اي قرار يتعلق بطلبه للمعونه

أو يبلغ المعونه المقدم له .

ويحدد قانون الحد الأدنى للأجور دفع حد أدنى للأجر لاي شخص يكلف بالقيام بأى عمل مقابل مكافأه ، باستثناء الشخص الذى يكلف بالعمل فى الخدمه المحليه أو الزراعه . والحد الأدنى للأجر فى نيوبرانسويك هو ٢ر٨٠ دولار فى الساعه .
وينص قانون مخصصات الاشخاص العاجزين وقانون مساعدة الشيخوخه على تقديم مبالغ للاشخاص الذين يزيد عمرهم عن ٦٥ عاما وللأشخاص غير القادرين على العمل بسبب عجز بدنى .

(٢) النظم الزراعيه واستخدام الموارد الطبيعيه

تدير وزارة الزراعه والتنمية الريفيه فى نيوبرانسويك ٣٧ قانونا تتعلق بانتاج الغذاء واستخدام الموارد الطبيعيه . والادارة نفسها مقسمه الى فروع واقسام مختلفه .
والهدف الرئيسى من فرع الهندسه الزراعيه المساعدة فى تنمية الزراعه وذلك بمساعدة المزارعين على تحقيق افضل استخدام للموارد الطبيعيه والرئيسيه المتاحه ، وذلك يقررون أو يزيدون من قدرة وحدات الانتاج الزراعى على البقاء .
ويقوم الفرع بتنظيم وادارة برامج فى مجال : تخطيط موارد الارض الزراعيه ، المحافظه على الموارد الزراعيه وتنميتها ، والهياكل الزراعيه ، والالات الزراعيه والسلامه الزراعيه وتخطيط الانتاج الزراعى .

وتتخذ التدابير فى المقاطعه لتطوير البرامج الزراعيه . وينص قانون الجمعيات الزراعيه ، النظم الاساسيه المنقحه لنيوبرانسويك ١٩٧٣ ، ج - الف - ٥ ، على انشاء جمعيات من مزارعى المجتمع تكونت بهدف تحقيق التقدم العام للزراعه فى ذلك المجتمع . ويحدد قانون الاصلاح والتنمية الزراعيه ، النظم الاساسيه المنقحه لنيوبرانسويك ١٩٧٣ ، ج - الف - ٦ برامج للاستخدامات البديل للأرض :

" ٢ (١) يجوز للوزير بموافقة نائب رئيس المقاطعه ،
الدخول فى اتفاق مع حكومة كندا ينص على

" (أ) الاضطلاع مع حكومة كندا أو أية وكالة تابعه لها
بالمشاريع الخاصه بالاستخدام الافضل والتنمية الاقتصادية
للاراضى الزراعيه الهامشيه أو شبه الهامشيه المحدده فى
الاتفاق ، أو

" (ب) دفع مساهمات للمقاطعه فيما يتعلق بتكاليف تلك
المشاريع التى تقوم بها حكومة المقاطعه أو أية وكالة تابعه
لها .

" ٢ (٢) يجوز للوزير ان يطلب اعداد وتنفيذ برامج بحث ودراسات استقصائية من اجل الاستخدام الاكثرفعاليه للاراضى الزراعيه فى المقاطعه وتنميتها اقتصاديا سواء بصورة مباشرة أو بالتعاون مع حكومة كندا ، أو اية وكالة تابعة لها ."

كما ينص القانون على زيادة الدخل وفرص العمل . فى المناطق الزراعيه الريفيه وتحسين مستويات المعيشة فى تلك المناطق .

وتسهم وزارة المصائد اسهاما هاما فى الامدادات الغذائيه للمقاطعه . وتدرس الوزارة مشاكل معينه مثل نقل الاسماك ، والمزايا الجدية لصائدى الاسماك ، وامكانيه الوصول اليها والاحتياجات فى مجال مرافق التخزين البارد .

وقد قامت مدرسة نيوبرانسويك للمصائد مؤخرا باعادة صياغة برنامجها التعليمى بصورة كامله . ويستطيع طلاب المدرسه الاستفادة من الطرق الحديثه لصيد الاسماك وتخزينها وتسويقها .

(٣) تدابير متخذة لتحسين طرق انتاج الاغذية وكميتها ونوعيتها

(١) تطوير البحوث الزراعيه

انشأت حكومة نيوبرانسويك مجلس البحث والانتاجيه عام ١٩٦٢ . ويقوم هذا المجلس التابع للتاج باجراء البحوث ، وحل المشاكل ، وتقديم الاستشارات على اساس استرداد التكاليف وذلك لحساب الزبائن فى نيوبرانسويك ، والمقاطعات الأخرى فى كندا والدول الاجنبيه . وينشط قسم الكيمياء وعلوم الأغذية فى تنفيذ مشاريع يتردد ما بسين منع فساد الاغذية ، وانقاذ المنتجات التى تتعرض للضرر ، والمساعدة على استمرار وزيادة حصة السوق لادخال منتجات جديده . ويعمل المجلس على اساس الحصول على اجر مقابل الخدمه أو على اساس عقد ، بيد انه يقدم خدمه اعلاميه للعامه .

وينص قانون المدارس الزراعيه ، النظم الاساسية المنقحة لنيوبرانسويك ١٩٧٣ ، ج ، الف - ٧ ، على انشاء مدارس :

" قاف - ١ تنشأ مدارس فى المقاطعه فى الاماكن وبالاسماء التى يرى الحاكم انها مناسبة لتعليم نظريه وتطبيق علم الزراعة ، وعلم الهستنه ، وعلم الحراجه ، وتربية الحيوان ، وصنع الزبد والجبن وعلم التدبير المنزلى ، والتدريس اليدوى زه وانشاء واستخدام انواع من المباني والسيلاج ، وشبكات الصرف والتحسينات الدائمه الاخرى ، والماكينات ،

(٤) و (٥) قوانين وتدابير متخذة تتعلق بانتاج الاغذية بوجه عام وتسويقها وتسعييرها وتخزينها

ينص قانون صناعة منتجات الالبان ، النظم الاساسيه المنقحه لنيويرانسويك ١٩٧٣ ، ج ٠ دال - ١ ، على تنظيم ومراقبة صناعة منتجات الالبان . ويتفقد المفتشون مصانع الالبان ، ومن وقت لآخر يقومون بأخذ عينات من منتجات الالبان لتحليلها ، أو تصنيفها أو اختبارها . وتنص نظم القانون على الترخيص للعاملين في مصنع الالبان والاشخاص الذين يديرون أو يراقبون صناعة منتجات الالبان . ويحدد القانون بين امور اخرى نظما للمستوى الصحى لمصانع الالبان وامدادات المياه ، والأغذية والالات ، والاجهزة ووسائل النقل المستخدمه في تصنيع وتخزين منتجات الالبان ، وكذلك التعقيم الاجبارى لمنتجات الالبان ومنتجاتها الفرعيه .

ويتمثل هدف قانون منتجات الالبان ، النظم الاساسيه المنقحه لنيويرانسويك ١٩٧٣ ، ج ٠ دال - ٢ فى وضع وفرض شروط للتسويق تكون للصالح العام لكل من صناعة منتجات الالبان المواطنين . وتحدد اللجنة سعرا أو نظاما للأسعار المقرر دفعها للبن ، والقشده والزبد . وتراقب اللجنة وتنظم وتشرف على شراء ، ونقل ، ومعالجة ، وتمويل ، واعداد ، وتخزين ، وتسليم ، وبيع وتوزيع اللبن والقشده وكذلك فرض الرقابه اوعيه اللبن والقشده وجمعها .

ويعزز قانون تطوير المصائد ، النظم الاساسية لنيويرانسويك ١٩٧٧ ، ج ٠ واو - ١٥ ، صناعة الصيد ، وبالتالى له أثر كبير على زيادة الغذاء المتاح . ومقتضى القانون ، تتوفر المساعدات المالية للمساعدة فى اقامة أو تطوير المصائد فى المقاطعه .

وينص قانون اتحاد الصيادين ، النظم الاساسية المنقحة لنيويرانسويك ١٩٧٣ ، ج ٠ واو - ١٧ ، على اقامة اتحادات للصيادين . ويتمثل الهدف العام لتلك الاتحادات فى " الحصول على المعلومات الخاصة بأحداث التطورات فى مجال الزوارق وجميع انواع معدات الصيد ، وافضل الطرق لتمليح واعداد الاسماك للاسواق ونقل وتسويق كل انواع الاسماك ومنتجاتها " .

وفى محاولة لتقليل خسائر وهالك المحاصيل وما بعد الحصاد يضطلع فروع الصناعات الزراعيه التابع لوزارة الزراعة والتنمية الريفيه ببرامج ومشاريع لمساعدة المزارعين على ادخال التقنيه الحديثه فى اعمالهم . وتنفذ برامج للبحوث ودراسات خاصه . وتقع مسؤوليه البرامج التعليميه والتحقيق فى المشاكل الميدانيه على عاتق قسم اخصائى المحاصيل

وينظم شعبة المبيدات قانون مراقبة المبيدات ، النظم الاساسيه المنقحة لنيويرانسويك ١٩٧٣ ، ج ٠ عين - ٨ ، وهو مسؤول عن تنظيم بيع ، واستخدام وتخزين المبيدات الحشريه .

وقد وضع قانون امراض النبات ، النظم الاساسيه المنقحة لنيويرانسويك ١٩٧٣ ،
ج - عين - ٩ ، وقانون مراقبة الاعشاب الضاره ، النظم الاساسيه لنيويرانسويك ١٩٧٣ ،
ج - ثا - ٧ وقانون المنطقه الحرة للذبابة النبريه ، النظم الاساسيه المنقحة لنيويرانسويك
١٩٧٣ ، ج - ثا - ٢ ، بهدف حماية وتحسين المحاصيل والموارد .

ويدير قانون تأمين المحاصيل ، النظم الاساسيه المنقحه لنيويرانسويك ١٩٧٣ ،
ج - جيم - ٣٥ ، لجنه تأمين المحاصيل . وتقوم اللجنة بتنفيذ خطط لانواع من المحاصيل
تشمل الشعير ، والقمح ، والفراوله ، والتفاح والبطاطس .

وتتوسر الخدمات المختبريه للمزارعين فى المقاطعه ويمكن برنامج اختبار التربه
المزارعين من تحقيق افضل استغلال اقتصادى لمواردهم الزراعيه وتحلل عينات التربه
فيما يتعلق بالمغذيات المتاحة للمحاصيل ، وحمضية التربه ، وبعد ذلك تقدم التوصيات
الخاصة بالكلس والسماد للمزارع .

وتساعد الخدمات المختبريه زراع التفاح بصفه خاصه . ويستخدم تحليل الانسجه
فى تقديم النصح للمزارعين بالنسبة لوضع برامج التغذيه لهباتينهم ، لزيادة الانتاج
والنوعيه الى اقصى حد . وقد امتدت البرامج الآن لخدمة منتجى محاصيل الصوبات .

ويقدم برنامج تحليل العلف المساعده للمزارعين فى تقييم نوعية علف الماشيه
ومحاصيل الحبوب . وتستخدم التحاليل لتقديم النصح لمربي الماشيه فيما يتعلق بتكوين
الجرايات والتشجيع على تحقيق الحد الأمثل لاستخدام محاصيل علف الماشيه التى تزرع
فى البيوت .

ويقوم قسم صيانة وتنمية الموارد الزراعيه بتنفيذ برنامج فعال لصيانة التربه . ويتولى
مهندس صيانة التربه ومساعدوه مهمة تخطيط مراقبة تآكل التربه والعمل الميدانى .

وتقدم المساعدات التقنيه والمالية للمزارعين الذين يرغبون فى تطوير وصيانة
واستخدام مواردهم الزراعيه بصورة فعاله . وتقدم المساعدة للمزارعين فى مجال تخطيط
وتنفيذ اعمال تنمية الاراضى التى ستزيد من قدرتها الانتاجيه .

(٦) و (٧) و (٨) تدابير متخذة لتحسين مستويات استهلاك الغذاء والتغذيه

يرعى فرع الاقتصاد المنزلى فى وزارة الزراعة والتنمية الريفيه بالتعاون مع وزارة
الصحة شهرا للتغذيه . وتشمل الانشطه حلقات دراسيه وبيانات عمليه فى متزهات المشاه
تهدف الى زيادة الوعي العام بالتغذيه السليمه . وأعد اخصائيو الغذاء والتغذيه فى
الفرع ، بالتعاون مع وزارتي المصائد والصحة ، ورقة عمل عن الممارسات المأمونه
لتغليب الاغذيه فى المنازل . ويصدر بيان صحفى مشترك لجميع الصحف الاسبوعيه
واليوميه خلال شهر اغسطس ويقدم عرض عن تغليب الاغذيه فى المنازل فى المعارض

التي تقام خلال أشهر الصيف .

وينفذ فرع الاقتصاد المنزلى برامج شامله عن التغذية قبل الولاده ، والوجبات الخفيفه ، ومراقبة الوزن ، ووضع ميزانيه الغذاء ، والتجميد والتعليب . وتعقد برامج خاصه ساعات الظهيره تؤكد على اهمية التغذية السليمه للعاملين فى المكاتب، وانشئت لجنه التغذية للمساعدة فى تنظيم برنامج لاسر المزارعين .

(٩) المشاركة فى التعاون ، والجهود والمشاريع الدوليه الرامية الى ضمان حق كل فرد فى التحرر من الجوع .

انتهى مجلس البحوث والانتاجيه مؤخرا من تنفيذ عقد لصالح منظمة الأمم المتحدة للتنمية الصناعيه . ونفذ المشروع فى السودان لوضع خطة نموذجيه لاستخدام ثمار الشجره الاستوائيه " بالانائيس ايجيبيتك " . وقد استخدم اقل من واحد فى المائه من المصدر المتاح من هذه الثمار . ونجح المشروع فى ايجاد طريقه لاستخدام الثمار .

وقد اشتركت وزارة المصائد فى نيوبرانسويك بالتعاون مع الحكومه الاتحاديه فى اطار برنامج وكالة التنمية الدوليه الكنديه فى برامج دوليه مثل تدريب الصيادين من الجزائر وكوستاريكا فى مدرسة المصائد فى المقاطعه .

وقد عاد لقوة مدير المدرسه فى نيوبرانسويك من الجزائر حيث كان قد أوقد (بمقتضى منحه اتحاديه) لانشاء مدرسه للمصائد هناك .

وعاد لتوه المدير العام الحالى لوزارة المصائد فى نيوبرانسويك من غرب افريقيا بعدثلاثة اعوام ونصف قضاها هناك معارا للكم المتحداه كمدير لبرنامج لجنة المصائد الاطلسيه المركزيه الشرقيه لتطوير المصائد فى غرب افريقيا .

وتشارك فى نيوبرانسويك فى اجتماعات منظمة مصائد شمال الاطلسي . وتصدر المقاطعه منتجات الاسماك الى خمسين دوله مختلفه .

وقد شاركت وزارة الزراعة والتنمية الريفيه فى برنامج لتطوير البطاطس البذريه . واستقبلت وفود تجاريه اجنبيه من الجزائر ، والارجنتين ، واستراليا ، والمجر، وجامايكا وفنزويلا لدراسة برنامج تحسين البطاطس البذريه .

ويعمل فرع التخطيط والتنمية فى الوزارة كحلقة اتصال بالنسبه لعدد من اللجان الاحصائيه المشتركة بين الولايات . وعمل اعضاء هيئة تخطيط الانتاج الزراعى فى عدد من اللجان والمنظمات الاقليميه ، والاطلسيه ، والوطنيه والدوليه .

جيم • الحق في الملابس اللائق

تحدد أنظمة قانون الرعاية الاجتماعية الملابس بأنه أحد المتطلبات الرئيسية ،
وتقدم المساعدات لمواجهة هذه المتطلبات • كما ان قسم الملابس الضرورية يتضمن حكما
ينص على تقديم :

- " ١٦ (١) (ج) الملابس المطلوبة لتعزيز القدرة على ممارسة
الوظيفة أو للحصول مباشرة على الوظيفة حيث لا يقدم صاحب
العمل أو أي مصدر آخر تلك الملابس
- " ١ ' رسوم ومصاريف التدريب ،
- " ٢ ' الآلات والمواد ،
- " ٣ ' الملابس الخاصة ،
- " ٤ ' رسوم النقابه " .

ويتضمن قانون ضرائب الخدمات الاجتماعية والتعليم ، النظم الاساسية المنقحه
لنيو برانسويك ١٩٧٣ ، ج • قاف - ١٠ ، على عدم تحصيل اية ضريه على الملابس •

وهناك وكالات طوعيه مختلفه في المقاطعه تقوم بجمع الملابس ، وادارة بنسوك
الملابس وتقديم الملابس المستعمله التي في حالة جيده الى الاشخاص المحتاجين •

دال • الحق في المسكن

(١) القوانين الاساسيه والانظمة الادارية الرامية الى تعزيز الحق في المسكن
انشأت مقاطعة نيو برانسويك شركة اسكان نيو برانسويك • وفيما يلي اهداف
واغراض الشركه كما تحددت في القسم ٩ من قانون اسكان نيو برانسويك ، النظم
الاساسيه المنقحه لنيو برانسويك ١٩٧٣ ، ج • نون - ٦ :

- " ٩ اهداف واغراض الشركه هي :
- " (١) دراسة احتياجات واحوال الاسكان وكفاية الامكانيات
السكنيه الحاليه في نيو برانسويك أو في اي جزء من
نيو برانسويك مع الاهتمام بصفه خاصه باحتياجات الافراد والاسر
ذات الدخل المنخفض ،
- " (ب) العمل على اتخاذ خطوات نحو انشاء أو تقديم
امكانيات سكنيه اكثر ملاءمة وتطورا ،

- " (ج) تقديم توصيات لزيادة وتحسين الاسكان ،
- " (د) التوصيه بوضع تشريعات اخرى لتشجيع وتسهيل امكانيات الاسكان المتزايد والمتطوره ،
- " (هـ) تحقيق مشاركة البلديات فى مشاريع الاسكان ،
- " (و) دراسة الانواع الجديدة للاسكان وطرق البناء لتوفير المسكن المناسب للافراد والاسر ذات الدخل المنخفض والتشجيع على قبول تلك الانواع والطرق ،
- " (ز) تشجيع تبنى مدونات الحد الادنى من المعايير المتعلقة بالامكانيات السكنيه .
- " (ح) دراسة فائدة وتطبيق الاسكان التعاونى ، والمشارك والا أشكال الاخرى من الملكية السكنيه وتطبيقها بالنسبة للاحتياجات السكنية فى نيو برانسويك ، و
- " (ط) تنفيذ الدراسات أو الواجبات الاخرى التى يأمر بها نائب الحاكم " .

وتهتم وزارة الخدمات الاجتماعية بالاسكان فى برامج متنوعه ، خاصة برامج الاسكان الريفى والمحلى . ويعتبر برنامج الاسكان الريفى والمحلى برنامجا اتحاديا تديره شركة اسكان نيو برانسويك ووزارة الخدمات الاجتماعيه . ويتمثل هدف البرنامج فى تقديم المساكن للاسر ذات الدخل المنخفض فى المناطق الريفيه ، أو المجتمعات الصغيرة أو للهنسود غير الشرعيين بغرض بناء أو تجديد المنازل للاسر ذات الدخل المنخفض فى المناطق الريفيه فى جميع انحاء المقاطعه . وتساعد وزارة الخدمات الاجتماعيه الاشخاص الذين ينتقلون الى منازل جديدة على التكيف مع الاحوال المعيشيه المتغيره ، وارشادات المتابعه .

وينص قانون الرعاية الاجتماعية ، النظم الاساسيه المنقحه لنيو برانسويك ١٩٧٣ ، ج . قاف - ١١ ، ينص فى القسم ٧ منه على انه :

- " يجوز للوزير فى حالة موافقة نائب الحاكم
- " (أ) بناء ، واحراز ، وشراء ، وتغيير ، واخافة ، وتحسين ، وتأثيث وتجهيز مبنى بوصفه منزلا لسكنى الاشخاص المحتاجين ،
- " (ب) شراء أو احراز الارض بناء على ذلك ، و
- " (ج) ادارة وصيانة منزل للاشخاص المحتاجين " .

" (٢) البرامج ، والاعانات والحوافز الرامية الى توسيع نطاق التشييد الاسكانى لمواجهة احتياجات جميع فئات السكان

خولت شركة اسكان نيو برانسويك فى الفقرتين ١٠ (١) (و) و (ز) من قانون اسكان نيو برانسويك سلطة :

" (و) تقديم قرض لشخص ذى دخل منخفض ، وفق الشروط والاحكام المحددة فى الانظمة ، بغرض المساعدة فى تشييد مسكن مناسب ، آمن وصحى يمتلكه ويشغله الفرد ،

" (ز) تقديم قرض لشخص ذى دخل منخفض وفق الشروط والاحكام المحددة فى الانظمة ، بغرض المساعدة فى تغيير او ادخال اضافة على منزل يمتلكه ويشغله الفرد لجعله مناسباً ، وآمناً وصحياً .

وتحدد أنظمة القانون الحد الاقصى للقرض الذى يقدم لاي فرد بموجب الفقرة ١٠ (١) (و) بمبلغ ١٠ر٠٠٠ دولار وبموجب الفقرة ١٠ (١) (ز) بمبلغ ٧٥٠٠ دولار .

ويقضى القانون بتقديم منح للذين يشغلون منزلا جديدا لأول مرة . ويجوز للشركة طبقا للفقرة ١٠ (١) (ز-٢) :

" تقديم منحه للشخص الذى يشتري ويشغل مبنى للسكنى ، لا يضم اكثر من مسكين ، ولم يشغله اى فرد على الاطلاق من قبل " .

ويبلغ مقدار هذه المنحه ٥٠٠ دولار . ويشجع القانون اى شركة غير محققة للربح على تشييد مساكن ذات ايجار منخفض . ويجوز لشركة نيو برانسويك طبقا للفقرة ١٠ (١) (ح) :

" تقديم مساهمه للشركة غير المحققة للربح التى تمنح القرض بمقتضى القسم ١٥ من القانون الاتحادى بغرض المساعدة فى

" ١ ' تشييد ، أو شراء ، أو تطوير مشروع للمساكن ذات الايجار المنخفض ،

" ٢ ' شراء مباني قائمه والارض المقاملة عليها وتحويلها الى مشروع للمساكن ذات الايجار المنخفض ، أو

" ٣ ' تحويل مباني قائمه الى مشروع للمساكن ذات الايجار المنخفض ،

"وتعنى" الشركة غير المحققة للسريح "

الشركة التي لا يكون اى جزء من دخلها قابل للدفع أو متاحا للفائدة الشخصية لأى مالك ، أو عضو أو حامل لاسهم هذه الشركة " .

ويبلغ مقدار المساهمات وفق الفقرة ١٠ (١) (ح) ١٠ بالمائة من التكاليف أو ١٠٠٠ دولار لكل وحدة ، ايهما اقل ، أو فى حالة مساكن بيوت الشباب أو اسرة الرعاية ، حيث الحد الاقصى للمساهمة هو ١٠ بالمائة من التكاليف أو ٥٠٠ دولار لكل سرير ، ايهما اقل .

وتدير شركة اسكان نيو برانسويك برنامجا للاسكان التعاونى . ويتبع هذا البرنامج شركة كندا للرهون العقارية والاسكان . ويهدف البرنامج التعاونى الى تمكين الاسر من بناء وامتلاك منازلهم ، ولولا ذلك لوجدت صعوبه فى توفير التمويل اللازم لبناء منزل . وتكون كل ست الى عشر أسر جماعه تعاونيه . وتحضر خلال اشهر الشتاء دورات تنظمها الشركة . وهذه الدورات تغطى عددا كبيرا من المواضيع اللازمة لاتمام بناء المنزل بنجاح ، بما فى ذلك التخطيط المالى . ويتم التعاقد مع اخرين لتنفيذ اعمال السباكه والكهرباء واعمال البناء الاخرى التى تحتاج الى مهاره ، الا أن الافراد انفسهم يقومون بغالبية العمل اليدوى ويشجعون على مساعدة بعضهما بعضا .

وينص قانون تخفيف الضرائب على العقارات السكنيه ، النظم الاساسية المنقحه لنيو برانسويك ١٩٧٣ ، ج . ٠ صاد - ١٠ ، الذى تديره وزارة الشؤون البلديه على تخفيف الضرائب بالنسبه للمسكن الرئيسى الذى يمتلكه ويشغله الشخص الذى تعرض باسمه الضريه على العقار . ويعادل مقدار التخفيف ضريبة المقاطعه ، أو من ١ - ٥ بالمائه من القيمة المقدرة .

وهناك اغناء خاص بالنسبة للنساء اللاتى لا يعولهن ازواجهن ولا يزيد اجمالى دخلهن السنوى على ٧٠٠٠ دولار . ويعفى هذا العقار حتى ٦٠٠٠ دولار من القيمة المقدرة .

(٣) تدابير أمنيه ضد الزلازل ، والفيضانات والاطار الطبيعيه الاخرى

انشأت وزارة الشؤون البلديه هيئه لتدابير الطوارئ . ويحدد قانون تدابير الطوارئ ، النظم الاساسية لنيو برانسويك ١٩٧٨ ، ج . ٠ ها - ٧ - ١ ، مهام هيئه تدابير الطوارئ فى القسم ٧ منه كما يلى :

" يجوز لهيئه تدابير الطوارئ ، رهنا بموافقة الوزير ، (أ) أن تستعرض وتقر ، أو تطلب تعديل لخطط التدابير الخاصة بالحالات الطارئه فى المقاطعه والبلديه ؛

" (ب) ان تقوم باجراء البحوث الاستقصائية والدراسات لتحديد وتسجيل الاخطار الفعلية والمحتملة التي قد تتسبب في حدوث حالة طوارئ أو كارثة ؛

" (ج) ان تقوم باجراء البحوث الاستقصائية والدراسات للموارد والتسهيلات لتقديم المعلومات المتعلقة بالاعداد الفعال لخطط تدابير الطوارئ ؛

" (د) أن تنفذ برامج اعلامية عامه تتعلق بتجنب الاضرار الناجمة عن الكوارث والتخفيف من حدتها ؛

" (هـ) ان تقوم بادارة برامج التدريب المتعلقة بتنفيذ خطط تدابير الطوارئ بصورة فعالة ؛

" (و) أن تدبر الغذاء ، والملابس ، والادوية ، والمعدات والسلع الاخرى من اى طابع او نوع لاغراض الطوارئ والكوارث ؛

" (ز) تخول او تطلب تنفيذ اية خطه لتدابير الطوارئ " .

(٤) تدابير متخذة لحل المشاكل الخاصة بالاسكان ، وامدادات المياه ، والاحوال الصحية فى المناطق الريفية

تدير وزارة البيئه برامج متنوعه بهدف مراقبة او حل مشاكل امدادات المياه والاحوال الصحية فى المناطق الريفية .

ويعتبر جمع ومعالجة مياه الصرف احد مشاريع قسم الهندسة الصحية . ونفذت برامج صحيه اقليميه لردم الاراضى . وأمكن مؤخرا تغطية عدد من المصارف المكشوفه ، وحولت الى مواقع مغطاه .

وينظم فرع الموارد المائيه عملية حفر الابار فى المقاطعه كما يقوم بالتحليل الكيمياى لامدادات المياه .

ويوجد فى وزارة البيئه مفتشون للبيئه لمساعدة الجماهير فيما يتعلق بمشاكل البيئه ويتواجد المفتشون فى مكاتب اقليميه فى جميع انحاء المقاطعه ليتمكنوا من سرعة الاستجابه للشكاوى . وتجرى عمليات التفتيش بالنسبة للمصارف ، وامدادات المياه المحليه والمخلفات المحليه لمساعدة صاحب المنزل فى المناطق الريفية .

كما نس قانون اسكان نيو برانسويك ، كما ذكر آنفا ، على تقديم قروض بفائدة منخفضة لتحسين المنازل ، بما فى ذلك تقديم امدادات المياه وتصريف مياه المجارى .

واتخذت وزارة الشؤون البلدية تدابير اخرى لحل المشاكل الخاصه بالاسكان

وامدادات المياه والاحوال. الصحيه فى المناطق الريفية .

وقامت وزارة الشؤون البلديه وشركة كندا للرهن العقارى والاسكان بتوقيع اتفاق بعنوان " برنامج الاسهام فى خدمات المجتمع " مدته عامين تبدأ من ١ كانون الثانى / يناير ١٩٧٩ ، ويشتمل على حكم بأنه سيتم التفاوض على اتفاق اخر مدته خمس سنوات بين حكومة كندا وحكومة المقاطعه يبدأ من ١ كانون الثانى / يناير ١٩٨١ . ويوفر البرنامج التمويل لمشروع معالجة وجمع مياه الصرف وكذلك الاعتمادات المخصصة لشبكات المياه والصرف .

(٥) تدابير متخذة لحماية المستأجرين مثل مراقبة الايجارات والضمانات القانونيه

يعمل قانون المالك والمستأجر ، النظم الاساسيه المنقحه لنيوبرانسويك ١٩٧٣ ، ج . لام - ١ ، فى الواقع على حماية حقوق المالك اكثر مما يعمل على حماية حقوق المستأجر .

وينس قانون اسكان نيوبرانسويك على برنامج علاوة سكن للمواطنين المسنين الذين يقيمون فى مساكن خاصة بالايجار . ويجوز للشركة ، وفق الفقرة ١٠ (١) (ز - ١) على :

" تقديم مساعدة للمواطن المسن ذى الدخل المنخفض
لمساعدته فى دفع ايجار مسكن مستقل يشغله ذلك المواطن
المسن " .

ويتحدد مبلغ المساعدة الذى يدفع شهريا حسب الفقرة قاف ١٠ (١) (ز - ١) من الانظمة الواردة فى الجدولين اولا وثانيا المدرجين فى نهاية هذا الجزء من هذا التقرير . كما تنص الانظمة على ضرورة ان يتلاءم المسكن بشكل معقول مع مستويات أحدث طبعه من مدونه وطنيه للبناء فى كندا .

وهناك نقطه ضعف فى حق الاسكان فى نيو برانسويك وتتمثل فى عدم وجود قانون معين يتطلب تصميم المسكن بطريقة تيسر للعاجز بدنيا الوصول اليه .

ويحدد قانون حقوق الانسان فى نيوبرانسويك ، النظم الاساسيه المنقحه لنيوبرانسويك لعام ١٩٧٣ ، ج . حا - ١١ ، فى القسم الفرعى ٤ (١) منه ما يلى :

" ٤ (١) لا يجوز لاي شخص سواء بطريقه مباشرة او غير مباشرة ، بفرداه او مع آخر ، بنفسه او بوساطة آخر ،

" (أ) ان ينكر على اى شخص او مجموعه اشخاص حق شغل اية وحدة تجاريه او وحدة سكنيه ، او

" (ب) يميز ضد اى شخص او مجموعه اشخاص بالنسبه

لاى شرط أو حكم لشغل اية وحدة تجارية أو وحده سكنيه ،
" بسبب العنصر أو اللون ، أو الدين ، أو الاصل الوطنى
أو النسب ، أو مكان المنشأ ، أو العمر ، أو العجز
البدنى ، أو الحالة الاجتماعيه أو الجنس " .

ومع ذلك فانه نظرا لعدم وجود مدونه لقواعد البناء تحدد ضرورة تصميم الشقق
والوحدات السكنيه الاخرى بطريقه تجعل فى استطاعة الجميع استخدامها ، فان كثيرا
من الاشخاص العاجزين محرومين من الحصول على المسكن الملائم بسبب الحواجز الماديه
مثل درجات السلم أو الابواب الضيقة . وقد اقترت بعض المدن قولنين فرعيه تتطلب
تشيد المباني بطريقه تجعل من السهل على الجميع الدخول اليها ولكن المقاطعة لم
تسن اية قوانين معينه بالنسبه لسهولة الدخول الى المباني .

المادة ١٢ : الحق فى الصحة البدنية والعقلية

الف . قوانين اساسيه

تدير وزارة الصحة غالبية قوانين المقاطعه التى تهدف الى تأكيد وضمان حق
كل فرد فى التمتع باعلى مستوى ممكن من الصحة البدنيه والعقلية . وتنقسم وزارة الصحة
الى اربع شعب ، اثنتين رئيسيتين للتشغيل ، هما خدمات الصحة الشخصيه والخدمات
المؤمنه ، بالاضافه الى شعبتين للدعم ، هما التخطيط والتقييم ، والادارة . وتشمل
شعبة خدمات الصحة الشخصيه جميع الخدمات الصحيه وخدمات المجتمع التى يقدمها
أو يرعاها موظفو الوزارة . ولقسم خدمات الصحة العامة هدف رئيسى يتمثل فى تقليل
المخاطر الصحيه التى يتعرض لها سكان المقاطعة ، وتجنب أو تقليل حدوث المرض
والعجز ، وتشجيع العادات الشخصيه الصحيه لدى السكان . والانشطة التى يشرف عليها
هذا القسم هى : خدمات صحة الأم والطفل ، برنامج السيطرة على المرض المعدى ،
وتعزيز الصحة العامة ، التفتيش على الصحة العامه ، برنامج الرعاية المنزليه ، خدمات
التغذية ، برنامج العلاج المهني ، التعليم الصحى ، والحمايه من الاشعاع السيطرة
على الدرن ودور التمريض .

كما تقع خدمات صحة الاسنان ايضا فى نطاق قسم خدمات الصحة الشخصيه
وتتمثل الاهداف الرئيسيه لخدمات صحة الاسنان فى تحسين علم الصحة المتعلق بالقم
والحد من انتشار وحدوث مرض الاسنان فى جميع انحاء المقاطعه .

وتقدم خدمات الصحة العقلية من خلال ستة مراكز اقليميه . وبالاضافه الى
العمل المتعلق بمباشرة المرضى ، تشتمل الخدمات الاقليميه على التعليم العام ، وتقديم
المساعدة للمدارس فى مجال تقييم مشاكل السلوك أو السمع ، وخدمات المتابعه للمرضى

وتسيق برنامج دور التبريه . ويوجد مستشفيان للطب النفسى فى المقاطعه كما تقدم
الرعايه الخاصه بالمرضى المقيمين فى اربعة مستشفيات عامه .

ويقدم برنامج ادمان المشروبات الكحوليه خدمات استشاريه وعيادات ميدانيه
بالاضافه الى فتح وادارة مراكز لمكافحة التسمم الكحولى والتاهيل .

ويعتبر برنامج خدمات الاسعاف التابع لوزارة الصحه عبارة عن برنامج هبات
لشراء سيارات واجهزة الاسعاف . كما انه يشمل مجالات المقاييس ، والتدريب ،
والاتصالات اللاسلكيه وتنظيم خدمات الاسعاف . وتعمل وزارة الصحه بالتعاون مع وزارة
الشؤون البلديه فى تشجيع البلديات والمناطق غير المتحده على تقديم اموال عامه
لتكاليف تشغيل سيارات الاسعاف وعلى المشاركة فى تمويل خدمات الاسعاف .

ويتحمل قسم الخدمات المؤمنه مسؤوليه تمويل برامج الخدمات المؤمنه التاليه
وضمان نوعيتها ومستوياتها : خدمات المستشفيات ، والرعايه الطبيه ، والخدمات
الصحيه ، والعقاقير الموصوفه ، والخدمات المختبريه . وتضمن الخدمات المؤمنه حق كل
فرد فى المقاطعه فى الحصول على خدمات الرعايه الصحيه . وياجاز ، فان برنامج
خدمات المستشفيات يضمن جودة ، وتوفر ، وتيسر الحصول على خدمات المستشفيات بالنسبه
للمقيمين فى المقاطعه تشيا مع قانون الخدمات الصحيه ، النظم الاساسيه المنقحه
لنيو برانسويك ، ١٩٧٣ ، ج .٠ ح٠٩ ، وقانون المستشفيات العامه ، النظم الاساسيه
المنقحه لنيو برانسويك ١٩٧٣ ، ج .٠ عين - ٢٣ .

ويوفر برنامج الرعايه الطبيه تغطيه الخدمات المطلوبه طبيا للمقيمين فى المقاطعه
تشيا مع قانون خدمات المستشفيات وقانون الخدمات الصحيه ، النظم الاساسيه المنقحه
لنيو برانسويك ١٩٧٣ ، ج .٠ ح٠٣ .

ويقدم برنامج الخدمات الصحيه التغطيه الصحيه التكميليه لمتلقى الرعايه
المستحقين الذين ينطبق عليهم قانون خدمات الطفل والاسرة والعلاقات الاسريه ،
النظم الاساسيه لنيو برانسويك ١٩٨٠ ، ج .٠ جيم - ١٠٢ ، وقانون الرعايه الاجتماعيه ،
النظم الاساسيه المنقحه لنيو برانسويك ١٩٧٣ ، ج .٠ قاف - ١١ ، ومتلقى مساعدات
المكرفين والعاجزين . ويقدم هذا البرنامج ، فى الواقع ، الخدمات لمتلقى الرعايه
مثل الخدمات المتعلقة بالاسنان والبصر ، والتي لا تغطيها خطة الرعايه الطبيه .

ويقدم برنامج الخدمات المختبريه الخدمات المختبريه والتشخيصيه اللازمه لتوفير
الرعايه الطبيه والوقائيه الفعاله للمقيمين فى المقاطعه .

ب٠٠ . معلومات بشأن تدابير متنوعه

(١) تدابير متخذة لخفض معدل ولادة اجنة ميتة ووفيات الاطفال الرضع

جاء في تقرير ١٩٧٨ للمعهد الكندي لصحة الطفل المعنون " الوقايه — من الاعاقه " ليست هناك معلومات رسميه عن تنظيم الرعايه الخاصه بالتناسل في نيوبرانسويك . وكان معدل وفيات الاجنة عام ١٩٧٤ ٢٠٦ (المعدل لكل ١٠٠٠ ولاده) . ورغم ان معدل وفيات الاجنة عام ١٩٧٤ كان مرتفعا ، فقد بذلت جهود مركزة مع حصول عام ١٩٧٨ لتخفيض معدل الوفيات . ومن خلال الجهود المشتركة لوزارة الصحة فسي المقاطعه والجمعيه الطبيه في نيوبرانسويك ، تجرى الدراسات وتنفذ البرامج التي كان لها اثر بالفعل في تخفيض معدل وفيات الاجنة في عام ١٩٧٤ الذي كان مرتفعا الى حد كبير وفي حقيقه الأمر ، ان الفترة ما بين ١٩٧٤ و ١٩٧٨ ، شهدت انخفاضا فسي المعدل بشكل ملحوظ وانخفض اكثر بعد ذلك ليصل الى مستوى ١٢٧ لكل ١٠٠٠ ولاده في عام ١٩٨٠ .

وتنقسم المقاطعه الى ست مناطق صحيه ، ويعمل اخصائيو مفرغون في رعايه المواليد في ثلاث من المناطق : يعمل احدهم منذ عام ١٩٧٢ ، أما الاخران فقد تم تشغيلهما مؤخرا . وقيم الاخصائيو الثلاثة في مستشفيات اقليميه في مناطق رئيسيه ، حتى يتمكن في الواقع جميع المقيمين في المقاطعه من الحصول على خدماتهم .

وانشأت الجمعيه الطبيه في المقاطعه لجنة للأجنة لاستعراض وتحسين الرعايه المقدمه للمرضى الحوامل والاطفال حديثي الولادة . وكجزء من برنامجها التعليمي وضعت الجمعيه نموذجا ليستخدمه جميع اطباء في المقاطعه عند معالجتهم للمرضى الحوامل . وتساعد المعلومات المدرجه في النموذج في تحديد المرضى المعرضين لخطر كبير وتكفل تقديم الرعايه الخاصه لهم . ويقوم اخصائيو رعايه المواليد الجدد السابق ذكرهم ، بزيارة المستشفيات الواقعه في نطاق مناطقهم للمساعدة في برامج التعليم والتربيه .

وبغية تخفيض معدل ولادة اجنه ميته ووفيات الاطفال الرضع ، تعمل لجنة تابعه للجمعيه الطبيه بنشاط ، وحددت اهدافها على النحو التالي :

(أ) خفض وفيات الموالد الحاليه ونسبة ما يرتبط بها من انتشار الامراض المحتمله الى المستويات التي امكن تحقيقها بالفعل في تلك المقاطعات باستخدام الرعايه الاقليميه ؛

(ب) المساعدة في التعرف على المشاكل الفرديه في كل مستشفى في المنطقه ، وتقديم وسائل التغلب على هذه المشاكل ؛

(ج) توفير الوسائل السريعه لاحاله الامهات والاطفال حديثي الولادة المرضى الى مركز الولادة حسبما عندما يحتاج الأمر ؛

(د) توفير وسائل النقل المناسبه لهذه الاحالات ؛

(هـ) اعداد التسهيلات والرعايه في مركز الولادة بحيث تكون ملائمه لتحقيق الاهداف من أ حتى د .

وقد تحسن الوضع في نيويبرانسويك الى حد كبير في السنوات الاخيره . ومع
الوعي المتزايد والجهود المتضافرة للمشتغلين في مجال الطب ، يمكننا ان نتحمس
للمستقبل .

(٢) تدابير متخذة للنمو الصحي للأطفال

لوزارة الصحة برنامج شامل يهدف الى تحقيق النمو الصحي للأطفال . ويقوم فرع
خدمات الصحة العامة بتنفيذ البرنامج . وتنقسم الخدمات التي تقدمها ممرضات الصحة
العامة والمسؤولون الطبيون الاقليميون على النحو التالي :

أولا . الاشراف الصحي قبل الولادة

النشاط . برنامج (أ) للفصول المنظمه ،
(ب) للاتصالات الفرديه في المنزل ، والمدرسه ومؤتمرات صحة الطفل .
الاهداف . وهي :

(أ) تقديم المعلومات الضرورية لتوفير افضل حاله صحيه ممكنه للنساء الحوامل
وبالتالي للطفل حديث الولادة ؛

(ب) تقديم النصائح ، والثقافه ، والتعليمات الخاصة بعملية الحمل والاعداد
لولادة الطفل وآثار فترة ما بعد الولادة على الامهات والأباء المتوقعين ؛
(ج) تقديم المعلومات الخاصة برعاية الاطفال حديثي الولادة .

السكان المستهدفون . النساء الحوامل اللائي يواجهن مخاطر كبيرة أي
النساء اللائي يلدن لأول مرة ، والنساء صغيرات السن ، والنساء كبيرات السن ،
والنساء اللائي يعانين مساكن صحيه ، والنساء اللائي ينتمين الى جماعات اجتماعيه
اقتصاديه دون المستوى .

ثانيا . الاشراف الصحي بعد الولادة

النشاط . برنامج اتصال لفترة ما بعد الولادة والمواليد الجدد لتقدير الاحتياجات
الصحية للامهات والاطفال خلال الاسابيع الستة الأولى من الولادة

الاهداف . تحقيق افضل حاله صحيه ممكنه للامهات الجدد والاطفال الرضع من
خلال :

(أ) تقديم المعلومات الضرورية فيما يتعلق برعاية الاطفال الرضع خلال فترة
ما بعد الولادة أي التغذيه ، والتطعيم ، وفحص ما بعد الولادة ، والمعلومات الخاصة
بتحديد النسل ، الخ ؛

(ب) تقديم تقييم صحي للاطفال حديثي الولادة ؛

(ج) تقديم تقييم صحي لكم بعد الولادة .

السكان المستهدفون . هم :

(أ) الولادات المبكره

(ب) الامهات وأو الاطفال الذين يعانون من مشاكل صحيه والمحاليين من جانب الطبيب المعالج ، والمستشفيات الخاصة وممرضات الاتصال بالصحة العامة .

(ج) الاتصال بجميع الامهات .

ثالثا . مؤتمر صحة الطفل

النشاط . مؤتمر أو عيادات منظمه لتقديم التطعيم والارشاد الصحى ، وتقييم النمو والتطور واكتشاف المشاكل الصحيه والأمور الشاذة فيما يتعلق بالاطفال الرضع والاطفال الكبار .

الاهداف . توفير وضمان افضل حاله صحيه لجميع الاطفال قبل دخول المدارس وذلك لتقديم النصائح للوالدين ، واحالة المشاكل وضمان المتابعه .

السكان المستهدفون

جميع الاطفال الرضع والكبار .

رابعا . عيادات ما قبل المدرسه

النشاط . برنامج يتكون من مؤتمر منظمة أو عيادة منظمه لتقييم الحالة الصحيه للطفل ونموه قبل دخول المرحلة الاولى ، لاحالة المشاكل والمعلومات للوكالات الضرورية ولمواصلة المتابعه نتيجة للمعلومات الواردة والاحالات التى تمت . وتنفذ هذه البرامج فى الغالب بالمشاركة مع برامج تعليميه مماثله وقد تكون عبارة عن جهد مشترك ، وقد لا تكون كذلك وربما يدرج التطعيم فى البرنامج .

الهدف . توفير افضل حاله صحيه شامله للاطفال الذين أشرفوا على دخول المدارس وضمان الوقوف على كافة المشاكل ذات الصلة ومعالجتها وتصميمها ، والتأكد من ان الوالدين والجهات الضرورية (اى المدرسه ، والطبيب) على علم بتلك المشاكل ، وان عملية المتابعة الضرورية قد أنجزت .

السكان المستهدفون : جميع الاطفال الذين يدخلون المرحلة الاولى

خامسا . برنامج الصحة المدرسيه

النشاط . برنامج للزيارات المدرسيه يقدم خدمات استشاريه ترميضية للمدرسه للنهوض بالصحة والوقاية من المرض . ويعتمد البرنامج بصفة اساسيه على نظام الاحالة عن طريق المدرس والممرضه وعلى اساس التشاور . وتتضمن الانشطة الترميضية برنامجا خاصا للتطعيم والوقاية ، وتقييم الصحة واكتشاف المشاكل ، والاحالة الى الجهات الضرورية

أى الطبيب ، والاتصال بالوالدين وتقديم النصائح لهما ، ومسؤوليات المتابعة .
وتعمل الممرضة بوصفها مصدرا لبرامج التعليم الصحى ، وتقدم الاقتراحات للنهوض
بالبيئة المدرسية الصحية .

الاهداف . ضمان افضل مستوى صحى لجميع اطفال المدارس ، وذلك يكون فى
مقدورهم التصرف فى احسن احوالهم بدنيا ، وعاطفيا ودراسيا .

السكان المستهدفون . هم :

- (أ) الطلبة الذين يعانون مشاكل معروفة تتعلق بالصحة (اجتماعيا وعاطفيا
وبدنيا) ؛
- (ب) طلبة المرحلة الاولى ، بما فى ذلك المتابعة من عيادات ما قبل المدرسة .
- (ج) جميع الاحالات للعلاج - (المدرسه) والوالد ، والشخص نفسه وأى
وكالة أخرى) ؛
- (د) مجموعات الطلبة ذوى الاهتمامات و/ أو الاحتياجات الصحية المشتركة ،
- (هـ) طلبة مختارون لنرض الوقاية والتطعيم حسب الحاجة ، أى الدرر ،
والحصبة الالمانية ، ومشاريع فحص خاصة .
- (و) جميع الطلبة المشتركين فى فصول التعليم الصحى (تعمل الممرضة
كمصدر للمدرس) .

سادسا . الزيارات المنزلية

النشاط . تعتبر الزيارات المنزلية وسيلة للاتصال بالافراد والاسر المحتاجة الى نصائح
صحية أو للإشراف بغية تحسين المستوى الصحى واستحداث نمط أفضل للحياة الصحية
ويستخدم هذا الاتصال عندما يكون نهج الجماعة أو العيادة غير ممكن أو غير فعال
وغالبا يكون البرنامج نكميليا ويستهدف متابعة البرامج الاخرى مثل الزيارات المدرسية
ومؤتمرات صحة الطفل أو الاحالات من جهات اخرى ، أى الاطباء أو الخدمات
الاجتماعية . ويعتبر السجلات وملفات الاسر جزءا لا يتجزأ من هذا البرنامج .

الهدف . تحقيق افضل مستوى للصحة العامة بتعليم وتشجيع الافراد والاسر على
ان يتحملوا فى النهاية مسؤولية تحسين احوالهم العقلية ، والبدنية والاجتماعية

السكان المستهدفون . الافراد والاسر التى تحدد بانها فى حاجة لمثل هذه الخدمات
الخاصة برعاية الصحة العامة عن طريق سجلات التمريض ، والاحالات من جهات اخرى
والمتابعة من برامج تمريض اخرى .

سابعاً . برنامج الرعاية التمريضيه

النشاط . تقديم رعاية و/ أو اشراف تمريضى بدنى بتوجيه من الطبيب . ويتوقف تواتر ادراج المريض فى هذا البرنامج على حاجته وموقعه الجغرافى ، وتتم الزيارات اثناء ساعات العمل العادية . وتفحص الحالات كل ستة شهور .

الهدف . الحيلولة دون الاصابة بمزيد من الأمراض والنهوض بالصحة والمحافظة عليها بتنفيذ رعاية تمريضيه تعليميه اشرافيه فى المنزل أو فى موقع العيادة . والهدف الرئيسى هو تعليم المريض أو افراد الاسر كيفية تولى مسؤولية الرعاية التمريضيه ، عندما يكون ذلك ممكناً .

السكان المستهدفون . جميع الاعمار التى تدل على احتياجات صحية معينه تحدد احقيتهم للبرنامج .

(٣) تدابير متخذة لحماية وتحسين صحة البيئة والوقاية من تلوث الهواء ، والارض والمياه

انشأت وزارة البيئة فرعاً لمراقبة التلوث يهدف اساساً الى رصد ومراقبة عمليات التصريف المتدفقة ، والاشياء المنبعثة من الجو ، والتخلص من الفضلات الصلبة ، والمباني واشكال التلوث الاخرى . وقد وردت المسؤولية التشريعيه للفرع فى قانون البيئة الحالية النظيفة ، النظم الاساسية المنقحة لنيوبرانسويك ١٩٧٣ ، ج . جيم - ٦ ، وقانون المباني القبيحة ، النظم الاساسية المنقحة لنيوبرانسويك ١٩٧٣ ، ج شين - ٢ وقانون حاويات المشروبات ، النظم الاساسية المنقحة لنيوبرانسويك ١٩٧٣ ، ج . باء - ٢ - ٠١ .

وينص قانون البيئة النظيفة على :

" ٦ (١) عندما يرن الوزير ، بناءً على مبررات معقولة ومحتمله ، أن مصدراً للتلوث ، أو مشروعاً للمياه أو أعمالاً للتصرف تقوم بتصريف ، أو قذف أو ترك ، أو وضع أو القاء داخل البيئة أو عليها ، أو فى أى جزء منها ، ايئة ملوثات أو فضلات تشكل ، أو يشكل قدر أى قدر منها أو بدرجة تركيزها أو مستواها ، بمفردها أو عند اندماجها بملوثات أو فضلات اخرى موجودة فى البيئة أو فى جزء منها ، خطراً مباشراً على

" (أ) حياة الانسان ،

" (ب) صحة أى شخص ،

" (ج) حياة الاسماك، أو الحيوان أو النبات ، أو

" (د) الممتلكات ،

يجوز للوزير ان يصدر أمر ايقاف موجه لشخص مسؤول
عن مصدر مشروع المياه أو أعمال الصرف الملوثة .

" ٥ - ١ (١) بغض النظر عن قانون المساعدات البلدية
يجوز للوزير بموافقة نائب الحاكم

" (أ) مساعدة بلدية بأى خطه ، أو اعمال أو مشروع
للتحكم فى التلوث أو منعه أو لاقامة اية
اشغال خاصة بالمياه أو بالصرف ؛

" (ب) تحمل نفقات جزء من تكاليف تلك الخطة ، أو
الاشغال أو المشروع ؛

" (ج) ضمان سداد اى قرض تحصل عليه البلدية
لتلك الاغراض ؛ أو

" (د) دفع كل أو جزء من الفائدة على اى القرض من
هذا القبيل .

" ٣٣ (١) يكون الشخص الذى ينتهك أى حكم من
هذا القانون أو الانظمة مذنباً بارتكاب جريمة ، ويتحمل
فى حالة اجراء محاكمة عاجله ،

" (أ) فى حالة الفرد غرامه لا تزيد على خمسمائة دولار
وفى حالة التقصير فى الدفع يكون عرضه للسجن
وفقاً للقسم الفلوى ٣١ (٣) من قانون المحاكمات
العاجلة ؛ و

" (ب) فى حالة الشركة غرامه لا تزيد على خمسة آلاف
دولار .

" ٣٣ (٢) اذا استمر انتهاك اى حكم لهذا القانون
أو الانظمة لكثر من يوم ، يكون المخطئ مذنباً بارتكاب
جريمة منفصلة لكل يوم يستمر فيه الانتهاك .

تختلف نوعية الهواء فى نيو برانسويك بشكل ملحوظ حسب المكان المعين المعنى .
فى المناطق الريفية ، تكون التجمعات الملوثة قليلة للغاية بصفة عامة . وتعرض المناطق
الصناعية الى حد كبير لمشاكل ملحوظه .

وفى محاولة لمعالجة هذه المشاكل أعلن فى تشرين الثانى / نوفمبر ١٩٧٦ نظام
معين ينظم مصانع الاسفلت . وأوضح التفتيش على هذه المصانع خلال عام ١٩٧٨ ان جميعها

تقريباً في متطلبات عام ١٩٧٨ وان ثلثها تقريباً حقق بالفعل المستويات المطلوبة لعام ١٩٨٠ .

وفي عام ١٩٧٧ اعلن نظام الابتعاث الخاص صناعة لب الورق والورق في نيوبرانسويك ووضعت جداول زمنية للتنفيذ مع معظم شركات لب الورق والورق . وفي اوائل ١٩٧٩ بدأت شركة الورق في نيوبرانسويك التشغيل التمهيدي لجهاز نووي لغسل الغاز بصورة شاملة ويعتبر هذا الجهاز الاول من نوعه في كندا ، وسيؤدي الى التقليل من غازات الكبريت الى حد كبير وخفض المنبعث من غلاية الاستخلاص .

وقد بدأت وزارة البيئة نيوبرانسويك وكندا في بذل جهد مشترك لتدعيم تفهم انماط نوعية الهواء في منطقة القديس جون . ويهدف هذا المشروع الى تطويع طرازين لتشتيت ملوثات الهواء في المنطقه . وسوف يستخدم الطراز الأول وهو طراز قصير الأجل كساعد لتحديد افضل السبل لتخفيف تغيرات نوعية الهواء قبل حد وشها المتوقع بعدة ساعات . اما الطراز الثاني فسيستخدم للتنبؤ بالمعدلات (السنوية) طويلة الأجل لنوعية الهواء ، وسيكون مفيداً لاغراض التخطيط . وسوف يتأثر الشكل الاخير لكل من الطرازين بالارصاد الجوية والطوبوغرافيا واحوال المصدر . وسيكون كلا الطرازين مناسبين للتكيف بالنسبة للمناطق الاخرى من المقاطعة .

وفي عام ١٩٧٩ وضع نظام منع لنوعية الهواء . وقد أوجد هذا النقع نوعية هواً على مستوى الارض ، ومعايير لعدة ملوثات تشمل ثاني اكسيد الكبريت ، وكبريتور الهيدروجين والمواد الدقيقة المعلقة ، وثاني اكسيد النتروجين واول اكسيد الكربون .

وقد اعلن قسم المخلفات الصناعية التابع لفرع منع التلوث ان بعض الشركات احزرت تقدماً ملحوظاً في الحد من تلوث الماء خلال عام ١٩٧٩ . وقدم القسم مساعدات فنيه فيما يتعلق بازالة التسرب والتدفق الصناعي ، وحالات خروج القطارات عن خطوطها .

وقد اجريت عمليات رصد كفاءة التصريف والمعالجة في مواقع مختلفه من المقاطعة ويعتبر تحليل عينات مياه الابار الملوثة بمنتجات البترول احد مشاريع القسم .

وتمثل المشاريع البلدية لجمع ومعالجة مياه الصرف الاهتمام الرئيسي لقسم الهندسة الصحيه ، الذي يقوم موظفوه بتقييم مقترحات معالجة مياه الصرف بالنسبة للاقسام الفرعيه وتطويرها والتصديق عليها .

وتعمل شعبة موارد المياه ، ادراكاً منها بأن الماء اساسي لجميع ضروب الحياه ، لضمان ان جميع موارد المياه في المقاطعة تستخدم لتحقيق الحد الاثمن من الفائدة لجميع المقيمين في نيوبرانسويك .

ويدير الفرع نظام مياه الابار . ويتطلب ان تكون هناك سجلات عن كل بشر يتم

حفرة كسجل دائم لكل من المقاطعه واصحاب البئر . وينبغي ان يكون حفارو الأبار مرخصين .

ويتحمل فرع الخدمات البيئية مسؤولية كبيرة تتمثل فى تقدير التأثير الحالى والمقبل لانشطة الانسان على البيئة فى نيو برانسويك . ويجرى فى جميع انحاء المقاطعة رسدا منتظما لمؤشرات نوعية البيئة وكذلك تحليل متعمق للتأثيرات البيئية المرتبطة بمشاريع التطوير الكبرى .

وبالاضافة الى تنفيذ المهام المذكوره عليه ، يقدم فرع الخدمات البيئية ايضا نطاقا من خدمات التحليل المختبرى وتخزين المعلومات وذلك دعما للانشطة الشاملة

(٣) معالجة الامراض الوبائية والمتوطنة والامراض الاخرى والسيطرة عليها يوجد فى قسم خدمات الصحة العامة التابع لوزارة الصحة برنامج للسيطرة على الامراض المعدية مكون من تفتيش الصحة العامة ، والوقاية من الاشعاع وبرنامج السيطرة على الدرن .

ولشعبة تفتيش الصحة العامة عدد من المقتشين الذين يقومون بالتفتيش على المنشآت التى تقدم خدمة غذائية ، والمجازر ومنظفات الخزانات العفنه وذلك قبل اصدار التراخيص . كما يقوم المفتشون بالتفتيش على المنتجات الغذائية ، وأخذ العينات واجراء الاختبارات . وتتم عمليات التفتيش على مختلف المؤسسات الصحية .

وتقدم وزارة الصحة ، كما تحدد فى القسم (٢) ، خدمات صحة عامه شاملة ، ويشمل جانب من هذه الخدمات عقد مؤتمر لصحة الطفل الذى يعتبر أحد أساليب توفير المناعة عن طريق العلاج السيريرى . ويوفر برنامج الصحة المدرسية التطعيم على المستوى الفردى عند الحاجة .

وتصدر لجنة تحطيط الصحة العامة التابعة لوزارة الصحة كتيبا عن التطعيم الغرض منه ان يعرض بشكل موجز معلومات عن التطعيم والاجراءات الخاصة بالوقاية الايجابية والسلبية من امراض معدية معينة . ويقدم هذا الكتيب بصفه رئيسيه للاطباء وممرضات الصحة العامة . كما يروج الكتيب بايجاز لمتطلبات التطعيم بالنسبة للمسافرين الدوليين .

ويدرج قسم التحكم فى الامراض المعدية قوائم الامراض المعلنه فى المقاطعه ويتخذ التدابير للسيطرة عليها ومنع تفشيها .

ويوزع اللقاح من مستودعات المصل وفى عام ١٩٧٧/١٩٧٨ تم توزيع اللقاح التالى :

١٩٧٨/١٩٧٧	الوحدات	
١٣٤١	جزء من الوحدة	لقاح الكوليرا
١٩٢	جزء من الوحدة	تكسيد الدفتريا الموهن
١١٧٤٠	مليلتر	الدفتيريا / التيتانوس
٥٥٨١٧	جرعات	الدفتيريا والسعال الديكي والتيتانوس
٤٩٣٠	مليلتر	الفلوسبولسين الجيمي
٢٧٤٣	جرعات	لقاح الحصبة
١٦٨٤٣	جرعات	لقاح الحصبة الالمانية
٢٠٥٠	جرعات	الحمى / الحصبة الالمانية
٧٥٩٨٠	جرعات	شلل الاطفال عن طريق الفم
٥٩٢	مليلتر	لقاح شلل الاطفال (سولك)
١٨٧٢	مليلتر	لقاح التيفود والباراتيفود والتيتانوس
٢٣٤٨٠	اختبار	مولد مضاد اختبار الشوكه
		التيفويد (لقاح ضد التيفويد
		والباراتيفود ال اوباء)
١٤٩٦	جزء من الوحدة	لقاح الجدري
٩٣٥٥	جزء من الوحدة	لقاح الانفلونزا
٣٥٢٥	جرعات	

وتقام عيادات للصحة الاجتماعية في جميع انحاء المقاطعة . وتجري اختبارات للزهري والسيلان ويقدم العلاج .

وتقام عيادات لتشخيص الدرن في جميع انحاء المقاطعة . وهناك مستشفيات فسي المقاطعة يقدمان العلاج للدرن ويعتبر مواصلة العلاج بالعقاقير بعد الخروج من المستشفى ضروري للعناية التامة بالمريض .

ويهدف قانون السلامة المهنية ، النظم الاساسية لنيوبرانسفيك ، ١٩٦٧ ، ج . سين - صفر - ا ، الى تعزيز سلامة وصحة العمال في المقاطعة . ويديره وزير العمل والقوى العاملة .

وتوجد الاحكام الاساسية للقانون فيما يتعلق بالسلامة في الاقسام ٣ ، ٤ ، ٥ على النحو التالي :

- ٣ (١) يلتزم التاج بهذا القانون
- ٣ (٢) رهنا بالقسم الفرعي (٣) ، ينطبق ويراعى هذا القانون وأنظمه على كل موقع عمل في المقاطعة
- ٣ (٣) لا ينطبق هذا القانون على
- (١) موقع عمل ينطبق عليه قانون التعدين ،
- (ب) المنازل الخاصة ، و

" (ج) ان موقع عمل يحفيه نظام .

" ٤ . يجوز لنائب الحاكم تعيين موظفين للسلامة المهنية لغرض تنفيذ احكام هذا القانون والانظمة الملحقة به ، ويجب ان يعين أحد هؤلاء الموظفين بوصفه كبير موظفي السلامة .

" ٥ (١) ينبغي لكل مقال مرعاة هذا القانون أو النظم أو أي أمر .

" ٥ (٢) ينبغي لكل مقال ، في كل موقع مشروع يتولا ه ان يتخذ كل احتياطات معقول لضمان صحة وسلامة .

" (١) كل شخص له امكانية الوصول الى موقع ذلك المشروع و

" (ب) كل شخص في ايه منطقه خارج موقع ذلك المشروع يمكن ان يتأثر بأية عملية أو عمل يجرى في موقع المشروع " .

وتتطبق نفس الاحكام على المتاولين من الباطن واصحاب العمل .

ويندر في القسم ١٣ من القانون على أن يجرى للعامل فحص طبي بأمر الوزير ، بغرض تحديد ما اذا كان مصابا أم لا بمرض صناعي .

ويحدد القسم ١٥ من القانون واجبات موظف السلامة المهنية :

" ١٥ (١) لغرض تنفيذ احكام هذا القانون أو الانظمة ، يجوز للموظف في أي وقت ،

" (أ) دخول وفحص أي مكان يعتقد انه موقع عمل ؛

" (ب) اجراء ذلك الفحص والتحريات التي يرى انها

ضرورية لغرض تأكيد ما اذا كان هناك مراعاة

لهذا القانون والانظمة ؛ و

" (ج) اجراء ما يراه من تحقيقات ضرورية في أسباب

ووقائع أي حادث يقع في موقع عمل ، ويجوز

للموظف اثناء قيامه بذلك التحقيق استجواب

أي شخص يعتقد ان لديه معلومات عن

الحادث .

" ١٥ (٢) عندما يرى موظف ان هناك ظروف عمل غير آمنة في موقع

عمل او عندما يكون هناك مصدر خطر على صحة او سلامة

الاشخاص العاملين فيه ، أو يصلون اليه ، أو في أي منطقة

خارج موقع العمل قد تتأثر بأية عملية أو عمل فى موقع العمل ، يجوز له اعطاء المقاول ، أو المقاول من الباطن ، أو صاحب العمل أو العامل أمرا بأن يقوم خلال الوقت الذى يحدد فى الأمر بعمل أى من أو كل الامور التالية :

" (أ) وقف كل العمل ، أو أى جزء منه يسهم فى مصدر الخطر ؛

" (ب) اتخاذ التدابير لحراسة مصدر الخطر

" (ج) اتخاذ التدابير لحماية صحة أو سلامة أى

شخص من الاخطار الناجمة عن ذلك ؛ و

" (د) اتخاذ التدابير التى يراها الموظف ضرورية

لضمان مراعاة هذا القانون والانظمة .

" ١٥ (٣) عندما يرى موظف ان أى من الآلات أو المعدات لا تتفق مع ما جاء فى هذا القانون أو الانظمة ، يقوم

" (أ) بتقديم اخطار كتابى الى المقاول ، أو المالك

أو المستأجر للقطعه من تلك الآلات أو المعدات

التى لا تتفق مع هذا القانون والانظمة ، و

" (ب) اتخاذ أى تدبير تحدده الانظمة من شأنه

أن يمنع التشغيل أو الاستعمال غير المرخص

به لتلك القطعه من الآلات أو المعدات .

" ١٥ (٤) لا ينبغى لأى شخص ان يستخدم أو يشغل أى آلة أو معدة غير مرخصة للاستخدام أو التشغيل عملاً بالقسم الفرعى (٣)

" ١٥ (٥) بغض النظر عن القسم الفرعى (٦) ، يسرى

أى أمر يصدره موظف بمقتضى القسم الفرعى (٢) وفقاً للشروط

المحددة فى القسم الفرعى ويستمر سارياً حتى يرى الموظف

انه قد تمت الاستجابة للأمر .

" ١٥ (٦) يجوز لأى مقاول ، أو مقاول من الباطن

أو صاحب عمل أو عامل ورد اسمه فى أى أمر يصدره موظف

بمقتضى القسم الفرعى (٢) استئناف ذلك الأمر بتقديم

طلب الى كبير موظفى السلامه ، الذى يجوز له بما له من

فطنه مطلقه ان يؤيد أو يغير أو يلغى أو يوقف الأمر

المستأنف .

(٥) تدابير محددة لكافة الخدمات الصحية الكافية لجميع المجموعات العمرية

ينص برنامج الرعاية الطبية على شمول الخدمات المطلوبة طبيا . وقد تحددت هذه الخدمات بالتفصيل في التقرير المتعلق بالمادة ٩ (E/I978/8/Add . 32) وتحددت تفاصيل البرنامج التي تركزت على الاطفال في القسم ٢ من ذلك التقرير . وهناك برامج وضعت بصفة خاصة للمواطنين المسنين وهي متاحة عن طريق وزارة الصحة ووزارة الخدمات الاجتماعية .

وتمثل هدف برنامج المواطنين المسنين التابع لوزارة الخدمات الاجتماعية فسي توعيتهم بنوع الخدمات المتاحة لهم، ووضع برنامج للزيارات الودية بالتعاون مع الصليب الاحمر .

وتقوم جمعية اسعاف القديس جون بدور نشط في المقاطعة وتقدم الاسعافات الأولية وخدمة الاسعاف للمواطنين في المناطق الريفية .

(٦) اتفاقات لتقديم الرعاية الطبية

يقدم برنامج الرعاية الطبية كما ذكر بالتفصيل في التقرير الخاص بالمادة ٩ اعلاه تغطية طبية لكل فرد في المقاطعة . وقد وضعت خطة للرعاية الصحية للمقاطعة بالاضافة الى قانون الرعاية الطبية الاتحادي . ويستطيع الفرد أن يحصل على تغطيته اكثر شمولاً عن طريق شراء شهادة تأمين صحي بموجب عدد من الصناديق الخاصة أو بموجب برامج الصليب الأزرق والدرج الأزرق .

جيم . احصاءات بشأن وفيات الاطفال الرضع ، وعدد
الاطباء بالنسبة لعدد السكان ، وعدد
المستشفيات وأسرتها

فيما يلي احصاءات بشأن هذه المواضيع
معدلات وفيات الاطفال الرضع (لكل ١٠٠٠ مولود حي)

المتوسط	اناث	ذكور	
١٥ر٥	١٢ر٠	١٩ر١	١٩٧٥
١٣ر٢	١١ر٢	١٥ر١	١٩٧٦
١٣ر٤	١١ر٩	١٤ر٧	١٩٧٧
١١ر٨	١٠ر٩	١٢ر٧	١٩٧٨
١١ر٤	١٠ر٧	١٢ر١	١٩٧٩
١٠ر٩	١٠ر١	١١ر٧	١٩٨٠

- * المواليد حتى عام واحد .
٢ . الموفور من الاطباء (اطباء يحصلون على أجر مقابل خدمه ، باستثناء وحوالى ١٥٠ طبيا يتقاضون رواتب)

<u>النسبة لعدد السكان</u>	<u>العدد</u>	
١ : ١٠٤١	٦٥٧	١٩٧٧
١ : ١٠٢٦	٦٧٣	١٩٧٨
١ : ٩٩٢	٧٠٣	١٩٧٩

٣ . المستشفيات

- ٣٣ مستشفى عام : ٢٦٠ ر ٤ سريرا
٢ مستشفى خاص : ١٥٣ سريرا (تأهيل)
٢ مستشفى للطب النفسى : ٩٩١ سريرا

٤ . دور للرعاية

- ٦٠ دارا : ٣٥٠٠ سريرا

٥ . مراكز الخدمة الصحية (مجتمعات صغيره) : ١٣

٦ . برامج وزارة الصحة

خدمات المستشفيات
الخدمات المختبريه
الرعايه الطبيه

خدمات الاسعاف (منح لشراء السيارات ، والمعدات والتدريب)
برنامج الخدمات الصحيه (منافع خاصه لحالات المساعدة الاجتماعيه ورعايه الطفل)
برنامج العقاقير الموصوفه (لمن تجاوزوا سن ٦٥ سنه أو المصابون بالتليف
السرارى)

خدمات الصحة العامة (صحة الأم والطفل ، والرعايه المنزليه ، والكشف على الصحة
الصحة العامة ، وخدمات التغذية ، والترفيه الصحيه ، والديلز
الكلويه المنزليه ، وخدمات العلاج الطبيعى ، والوقاية من
الاشعاع)

خدمات الصحة العقلية

خدمات صحة الاسنان (وصفه رئيسيه الاطفال)

خدمات دور الرعاية

احصاءات حيويه

الجدول ١

حجم المساعدات المقدمة من المقاطعة لمجموعات مختلفه من الايجار والدخل

الف . مساعدات دعم الايجار للأفراد المسنين

مستوى الدخل الشهري (بالدولار)			مستوى الايجار لكل شهر (بالدولار)		
٢٥٠	١٩٠٠	٣٤٠٠	٤٩٠٠	٦٤٠٠	٧٥٠٠
٢٦٠	١٧٠٠	٣٢٠٠	٤٧٠٠	٦٢٠٠	٧٣٠٠
٢٧٠	١٤٠٠	٢٩٠٠	٤٤٠٠	٥٩٠٠	٧١٠٠
٢٨٠	١٢٠٠	٢٧٠٠	٤٢٠٠	٥٧٠٠	٦٨٠٠
٢٩٠	١٠٠٠	٢٥٠٠	٤٠٠٠	٥٥٠٠	٦٦٠٠
٣٠٠	٥٠٠	١٩٠٠	٣٣٠٠	٤٧٠٠	٥٨٠٠
٣١٠	٣٠٠	١٧٠٠	٣١٠٠	٤٥٠٠	٥٥٠٠
٣٢٠		١٥٠٠	٢٩٠٠	٤٣٠٠	٥٣٠٠
٣٣٠		١٣٠٠	٢٧٠٠	٤١٠٠	٥١٠٠
٣٤٠		٧٠٠	٢٠٠٠	٣٣٠٠	٤٣٠٠
٣٥٠		٥٠٠	١٨٠٠	٣١٠٠	٤١٠٠
٣٦٠		٣٠٠	١٦٠٠	٢٩٠٠	٣٩٠٠
٣٧٠		١٠٠	١٤٠٠	٢٧٠٠	٣٧٠٠
٣٨٠			٩٠٠	٢١٠٠	٣٠٠٠
٣٩٠			٧٠٠	١٩٠٠	٢٨٠٠
٤٠٠			٥٠٠	١٧٠٠	٢٥٠٠
٤١٠			٣٠٠	١٥٠٠	٢٤٠٠
٤٢٠				١٠٠٠	١٨٠٠
٤٣٠				٨٠٠	١٦٠٠
٤٤٠				٦٠٠	١٤٠٠
٤٥٠				٤٠٠	١٢٠٠
٤٦٠					٧٠٠
٤٧٠					٦٠٠
٤٨٠					٤٠٠
٤٩٠					٢٠٠
٥٠٠					

باء - مساعدات ايجارية للزوجين كبيرى السن

مستوى الايجار لكل شهر
(بالدولار)

						مستوى الدخل الشهرى بالدولار
٢٠٠ دولار	١٨٠ دولار	١٦٠ دولار	١٤٠ دولار	١٢٠ دولار	١٠٠ دولار	
٩٤ر٠٠	٧٩ر٠٠	٦٤ر٠٠	٤٩ر٠٠	٣٤ر٠٠	١٩ر٠٠	٢٥٠
٩٢ر٠٠	٧٧ر٠٠	٦٢ر٠٠	٤٧ر٠٠	٣٢ر٠٠	١٧ر٠٠	٢٦٠
٨٩ر٠٠	٧٤ر٠٠	٥٩ر٠٠	٤٤ر٠٠	٢٩ر٠٠	١٤ر٠٠	٢٧٠
٨٧ر٠٠	٧٢ر٠٠	٥٧ر٠٠	٤٢ر٠٠	٢٧ر٠٠	١٢ر٠٠	٢٨٠
٨٥ر٠٠	٧٠ر٠٠	٥٥ر٠٠	٤٠ر٠٠	٢٥ر٠٠	١٠ر٠٠	٢٩٠
٧٥ر٠٠	٦١ر٠٠	٤٧ر٠٠	٣٣ر٠٠	١٩ر٠٠	٥ر٠٠	٣٠٠
٧٣ر٠٠	٥٩ر٠٠	٤٥ر٠٠	٣١ر٠٠	١٧ر٠٠	٣ر٠٠	٣١٠
٧١ر٠٠	٥٧ر٠٠	٤٣ر٠٠	٢٩ر٠٠	١٥ر٠٠		٣٢٠
٦٩ر٠٠	٥٥ر٠٠	٤١ر٠٠	٢٧ر٠٠	١٣ر٠٠		٣٣٠
٥٩ر٠٠	٤٦ر٠٠	٣٣ر٠٠	٢٠ر٠٠	٧ر٠٠		٣٤٠
٥٧ر٠٠	٤٤ر٠٠	٣١ر٠٠	١٨ر٠٠	٥ر٠٠		٣٥٠
٥٥ر٠٠	٤٢ر٠٠	٢٩ر٠٠	١٦ر٠٠	٣ر٠٠		٣٦٠
٥٣ر٠٠	٤٠ر٠٠	٢٧ر٠٠	١٤ر٠٠	١ر٠٠		٣٧٠
٤٥ر٠٠	٣٣ر٠٠	٢١ر٠٠	٩ر٠٠			٣٨٠
٤٣ر٠٠	٣١ر٠٠	١٩ر٠٠	٧ر٠٠			٣٩٠
٤١ر٠٠	٢٩ر٠٠	١٧ر٠٠	٥ر٠٠			٤٠٠
٣٩ر٠٠	٢٧ر٠٠	١٥ر٠٠	٣ر٠٠			٤١٠
٣١ر٠٠	٢٠ر٠٠	١٠ر٠٠				٤٢٠
٣٠ر٠٠	١٨ر٠٠	٨ر٠٠				٤٣٠
٢٨ر٠٠	١٧ر٠٠	٦ر٠٠				٤٤٠
٢٦ر٠٠	١٥ر٠٠	٤ر٠٠				٤٥٠
٢٠ر٠٠	١٠ر٠٠					٤٦٠
١٨ر٠٠	٨ر٠٠					٤٧٠
١٦ر٠٠	٦ر٠٠					٤٨٠
١٥ر٠٠	٥ر٠٠					٤٩٠
١٣ر٠٠	٣ر٠٠					٥٠٠
١١ر٠٠	١ر٠٠					٥١٠
٩ر٠٠						٥٢٠

۸٫۰۰
۶٫۰۰
۴٫۰۰
۲٫۰۰
۱٫۰۰

۵۳۰
۵۴۰
۵۵۰
۵۶۰
۵۷۰
۵۸۰

٦ - نوفاسكوشيا*

مقدمة**

تضمن مقاطعة نوفاسكوشيا عن طريق قوانينها ، وعن طريق تنفيذ مختلف البرامج ، معظم أحكام المواد من ١٠ الى ١٢ من العهد الدولي الخاص بالحقوق الاقتصادية والاجتماعية والثقافية . وسيراعى هذا التقرير القوانين والأنظمة الرئيسية ذات الصلة بموضوع هذه المواد وكذلك البرامج والآليات الموضوعة لتطبيقها وتنفيذها . وسيتبع التقرير المبادئ التوجيهية العامة التي أصدرها الأمين العام للأمم المتحدة (Rep:No.G/50221/912) والتي تعتبر عناوينها بمثابة عناوين للأقسام المختلفة .

ملاحظات على المواد من ١ الى ٥

- (١) حق الشعوب في تقرير المصير ، كما هو معترف به في المادة ١ من العهد . تتفق مقاطعة نوفاسكوشيا مع مبدأ هذه المادة .
- (٢) تدابير اتخذت لضمان ممارسة الحقوق المشمولة بالمواد من ١٠ - ١٢ دون أى تمييز من أى نوع فيما يتعلق بالعنصر ، أو اللون ، أو الجنس ، أو اللغة ، أو الدين ، أو الرأى الآخر ، أو الأصل الوطنى أو الاجتماعى ، أو الملكية ، أو المولد ، أو أى وضع آخر (المادة ٢ (٢))

" يوفر قانون حقوق الانسان ، النظم الأساسية للمقاطعة ١٩٦٦ ، ج ١١٠ ، الحماية من التمييز ، وهو النظام الأساسى الرئيسى الذى يتعلق بحقوق الانسان فى نوفاسكوشيا . وتعترف ديياجة القانون بالكرامة المتأصلة والحقوق المتساوية غير القابلة للتصرف لجميع أعضاء الأسرة الانسانية . واذ تشير الديياجة الى ميثاق الأمم المتحدة والاعلان العالمى لحقوق الانسان ، فانها تؤكد " مبدأ أن كل شخص حر ومتساو فى الكرامة والحقوق دون مراعاة للعنصر ، أو الدين أو العقيدة الدينية ، أو اللون ، أو الجنس ، أو الاعاقة البدنية ، أو الأصل العرقى أو الوطنى " .

* تقرير أعدته وزارة الخارجية بالتشاور مع حكومة نوفاسكوشيا .

** سيشار فى هذا التقرير الى النظم الأساسية المنقحة لنوفاسكوشيا ١٩٦٧ فيما يتعلق بالقوانين التى اتمت قبل ١٩٦٧ ، والى النظم الأساسية لنوفاسكوشيا فيما يتعلق بالتشريع الذى اتمت منذ عام ١٩٦٧ . ولتحرى الدقة بشأن الشكل الحالى لكل نظام أساسى ، ينبغى دراسة التعديلات . وتقدم المقاطعة كذلك خدمات تعزيز متصلة .

وجاء في ديباجة القانون أيضا :

" ان الحكومة وجميع الوكالات العامة وجميع الاشخاص فى المقاطعة يتحملون مسؤولية ضمان أن كل فرد فى نوفاسكوشيا تتاح له فرصة متساوية للتمتع بحياة كاملة ومنتجة وأن الاخفاق فى توفير المساواة فى الفرص يهدد وضع جميع الأشخاص " .

ويعلن القسم ٣ من القانون أن :

" كل فرد وكل مجموعة أفراد لهم حق

(أ) الحصول على اقامة والتمتع بها وبالخدمات والتسهيلات التى تقدم عادة للناس عامة ؛

(ب) احراز اية ممتلكات أو تحقيق اية منفعة فيها ؛

(ج) الاستفادة من الفرص المتاحة ؛ و

(د) التمتع بمزايا العضوية الكاملة فى اية منظمة للعاملين ، أو منظمة لأصحاب

العمل ، أو اتحاد مهنى أو اتحادات استثمارية أو تجارية ،

" بغض النظر عن العنصر أو الديانة أو العقيدة أو الأصل العرقى أو

الوطنى للفرد أو لمجموعة من الأفراد " .

ويحظر القانون التمييز فى المجالات المشمولة بالاقسام الفرعية (أ) ، و (ب) ، و (ج)

و (د) من القسم المذكور آنفا على أساس العنصر ، أو الديانة ، أو العقيدة ، أو اللون ،

أو الأصل العرقى أو الوطنى ، أو الجنس ، أو الاعاقة البدنية ، وفى مجال العمل ، على

أساس العمر (ما بين ٤٠ و ٦٥ سنة) والحالة الاجتماعية .

ويقر القانون أيضا اجراء يستطيع بمقتضاه الأفراد الذين يعتقدون أن حقوقهم التى يقضى

بها القانون قد انتهكت المطالبة بالتعويض . وللجنة حقوق الانسان فى نوفاسكوشيا سلطة

تلقى أو تقديم الشكاوى فيما يتعلق بالانتهاكات المزعومة لقانون حقوق الانسان . وإذا لم تتمكن

اللجنة من تسوية النزاع بصورة مرضية ، يجوز للوزير المسؤول عن القانون تعيين مجلس تحقيق .

وسمقتضى القسم ٢٦ (ألف) من القانون ، يجوز للمجلس أن يأمر أى طرف انتهك هذا القانون

بأن يقوم بأى اجراء عمل يشكل التزاما تاما بالقانون وأن يصحح أى ضرر تعرض له أى شخص أو

مجموعة أشخاص أو يقدم تعويضا لهذا الغرض . وأى شخص يأتى فعلا محظور بمقتضى القانون

أو يرفض الالتزام بأى أمر يصدر بموجب القانون يعتبر مذنباً بارتكاب جريمة ويكون عرضة بناءً على محاكمة عاجلة لفرض غرامة عليه (القسم ٢٩) .

وسقتضى القسم ١٩ من القانون ، يجوز للجنة حقوق الانسان الموافقة على برامج الحكومة ، والمنظمات الخاصة أو الأشخاص التى تستهدف تعزيز مصلحة أى مجموعة من الأفراد . ولا يعتبر أن أى من تلك البرامج الموافق عليها يمثل انتهاكا لمحظورات القانون . وكان هناك تطور شامل لتلك البرامج فى كلا القطاعين العام والخاص . وفى القطاع العام تقوم لجنة الخدمة المدنية بتطوير البرامج . وفى القطاع الخاص كان قد تم حتى نهاية ١٩٨١ توقيع ٢٤ اتفاقاً بين مؤسسات خاصة كبيرة ولجنة حقوق الانسان . وتأخذ هذه الاتفاقات شكل مذكرة تفاهم وخطط عمل لها أهداف ، ومواعيد وجداول زمنية محددة . وهذه الاتفاقات معدة لجماعات الأقلية ، والنساء والأشخاص المعوقين بدنياً .

(٣) الى أى مدى يضمن لغير الوطنيين الحقوق المنصوص عليها فى المواد ١٠ - ١٢

يتمتع غير الوطنيين الذين يقيمون اقامة دائمة فى نوناسكوشيا بنفس الحقوق التى يتمتع بها الوطنيون فيما يتعلق بهذه المواد . وبالإضافة الى ذلك ، وكما ذكر من قبل ، فإن قانون حقوق الانسان يحظر التمييز فى مجال العمل ، والاقامة وشراء الممتلكات ، والاسكان ، والخدمات والتسهيلات المتاحة لأفراد الشعب ، على أساس الأصل الوطنى ، بين أمور أخرى .

(٤) تدابير اتخذت بموجب المادة ٣ من العهد لضمان الحقوق المتساوية للرجل والمرأة للتمتع

بالحقوق الواردة فى المواد ١٠ - ١٢

اتخذت تدابير كثيرة خلال السنوات الاخيرة لضمان الحقوق المتساوية للرجل والمرأة ، بما فى ذلك كثير من الجوانب التى تغطيها المواد من ١٠ الى ١٢ من الحقوق .

ويحظر قانون حقوق الانسان التمييز على أساس الجنس فى مجالات النشاط التى يغطيها .

وسوف يرد مزيد من المعلومات عن هذا الموضوع فى التقرير ، لاسيما تحت المادة ١٠ .

(٥) القيود التى يحتمل أن تكون قد فرضت على ممارسة الحقوق الواردة فى المواد ١٠ - ١٢ ،

وأسبابها ، والضمانات ضد اساءة الاستخدام في هذا الصدد ، مشفوعة بنسخ من القوانين والأنظمة وأحكام المحاكم ذات الصلة (المادتان ٤ و ٥) .

ليست هناك بصفة عامة قيود مفروضة على ممارسة الحقوق الواردة في المواد من ١٠ الى ١٢ . أما القيود التي ربما يكون قد فرضت فانها تتفق فيما يبدو مع مواد العهد . وستراعى تلك القيود في الأقسام ذات الصلة . وتتوفر الضمانات ضد اساءة الاستخدام في تلك الحالات من خلال اللجوء الى المحاكم العادية أو المحاكم الادارية التي تشكل وفق تشريع معين ، مثل مجالس التحقيق المشكلة بمقتضى قانون حقوق الانسان ، ومحكمة معايير العمل المشكلة بمقتضى مدونة معايير العمل ، ومجلس استئناف تعويض العمال المشكل بمقتضى قانون تعويض العمال .

وهناك اجراءات التجاء أخرى ينص عليها قانون أمين المظالم وقانون حرية المعلومات . ويستطيع أمين المظالم الذي أنشئت وظيفته بمقتضى قانون أمين المظالم ، النظم الأساسية لنوفاسكوشيا ١٩٧٠ - ١٩٧١ ، ج - ٣ ، التحقيق ، بالنيابة عن شخص مظلوم ، في تنفيذ قوانين المقاطعة أو البلدية من جانب ادارة تابعة للمقاطعة أو البلدية . ولايستطيع أمين المظالم أن يفرض تعويضا عن الظلم ولكنه يستطيع تقديم توصيات للسلطات المعنية لذلك الغرض .

وبمقتضى قانون حرية المعلومات ، النظم الأساسية لنوفاسكوشيا ١٩٧٧ ، ج - ١٠ ، تتوفر الحماية للمعلومات الشخصية الموجودة في ملفات الحكومة . ويقضى القانون ، بأن للشخص الحق في الوصول الى تلك المعلومات ، وطلب تصحيحها ، وأن يطلب عدم استخدام أو تقديم المعلومات الموجودة في الملف لأى غرض غير الغرض الذي قدمت من أجله المعلومات بدون موافقته .

المادة ١٠ : حماية الأسرة ، والأمهات والأطفال

ألف - حماية الأسرة

(١) قوانين أساسية ، وأنظمة ادارية واتفاقات جماعية ترمى الى تعزيز حماية الأسرة ، وأحكام المحاكم ذات الصلة ان وجدت .

فيما يلي القوانين الأساسية التي تتناول حماية الأسرة والتي سيجرى استعراضها تحت العناوين (٢) و (٣) و (٤) أدناه :

قانون ابرام الزواج ، النظم الأساسية المنقحة لنوفاسكوشيا ، ١٩٦٧ ، ج - ٢٨٧ ،
قانون سندات الفرقة للنساء المتزوجات ، النظم الأساسية المنقحة لنوفاسكوشيا ، ١٩٦٧ ،

ج - ١٧٥ .

قانون الملكية للنساء المتزوجات ، النظم الأساسية لنوفاسكوشيا ١٩٦٧ ج - ١٧٦

قانون الملكية الزوجية ، النظم الأساسية لنوفاسكوشيا ١٩٨٠ ج - ٩

قانون اعالة الأسرة ، النظم الأساسية لنوفاسكوشيا ١٩٨٠ ج - ٦

قانون التصفية ، النظم الأساسية لنوفاسكوشيا ، ١٩٧٠ ج - ١٥

قانون المساعدة الاجتماعية ، النظم الأساسية لنوفاسكوشيا ١٩٨٠ ج - ١٦

قانون اعانات الاسرة ، النظم الاساسية لنوفاسكوشيا ١٩٧٧ ج - ٨

قانون الرعاية النهارية ، النظم الأساسية لنوفاسكوشيا ١٩٧٨ ج - ٦

وينبغي أيضا أن نذكر أن المجلس التشريعي لنوفاسكوشيا قد وضع قانون محكمة الأسرة ،
النظم الاساسية المنقحة لنوفاسكوشيا ١٩٦٧ ج - ٩٨ ، الذي يخول لنائب الحاكم سلطة انشاء
محاكم الاسرة لتقضى فى الامور المختلفة المتعلقة بالأسرة . وينص القانون بين أمور أخرى ، على
تقديم الحماية للأطراف المعنية ضد علانية اجراءات الدعوى فى محكمة الأسرة ، ويقتصر دخول
المكان الذى تتم فيه اجراءات الدعوى على الاطراف المعنية فى الدعوى .

(٢) ضمانات لحق الرجل والمرأة فى الزواج بموافقتهم الكاملة والحررة وتكوين أسرة ، وتدابير
اتخذت لالغاء العادات ، والقوانين العتيقة والممارسات التى قد تؤثر على حرية اختيار الزوج
أو الزوجة .

يقضى قانون ابرام الزواج ، النظم الاساسية المنقحة لنوفاسكوشيا ، ١٩٦٧ ج - ٢٨٧ ،
بأنه ينبغي للاطراف التى تنوى الزواج الحصول على اذن بذلك ، وأن تقدم ، مع استثناءات
محدودة اشعارا مسبقا بنيتهم الزواج مدته ثلاثة ايام ، وينبغى للاشخاص الذين تقل اعمارهم عن
٢١ سنة الحصول على موافقة والديهم ، أو اوصيائهم ، أو من يقومون برعايتهم . ولا يمكن لشخص
يقل عمره عن ١٦ سنة أن يتزوج الا بموافقة المحكمة . ويقضى القانون العرفى فى كندا بان أى
زواج يتم بدون الموافقة الحرة لكل من الطرفين يكون إما لاغيا أو قابلا للالغاء ، حسب الظروف
المعيّنة .

ويعترف تشريع نوفاسكوشيا بصورة متزايدة بأن كلا الزوجين متساويين في الزواج .
ويرجع سبب منح هذا الاعتراف الى سن قانون سندات الفرقة للنساء المتزوجات ، النظم الأساسية
المنقحة لنوفاسكوشيا ١٩٦٧ ، ج - ١٧٥ ، قانون الملكية للنساء المتزوجات ، النظم الأساسية
المنقحة لنوفاسكوشيا ، ١٩٦٧ ، ج - ١٧٦ ، اللذين يقضيان بأنه بوسع النساء المتزوجات
تملك الممتلكات العقارية والمنقولة والتصرف فيها كما لو كن غير متزوجات .

بيد أن التشريع الأخير ذهب الى حد الاعتراف بالحقوق والمسؤوليات المتساوية لكلا
الشريكين في الزواج .

وقد أقر قانون الملكية الزوجية ، النظم الأساسية لنوفاسكوشيا ١٩٨٠ ، ج - ٩ ، لاصلاح
القانون المتعلق بممتلكات الاشخاص المتزوجين . وينص القانون في ديباجته على انه " من المستصوب
تشجيع وتدعيم دور الاسرة في المجتمع " وأنه " لهذا الغرض من الضروري الاعتراف بمساهمة
كل من الزوجين في الزواج " .

وتمضى الديباجة تقول انه " من الضروري ، دعما لهذا الاعتراف ، أن يتضمن القانون
تدابير للتسوية المنظمة المتكافئة لشؤون الزوجين عند انتهاء علاقة الزواج " ، وأنه " من
الضروري اتخاذ التدابير المتعلقة بالالتزامات المتبادلة في العلاقات الأسرية بما في ذلك
مسؤولية الوالدين عن أطفالهما " ، وأنه " من المستصوب الاعتراف بأن رعاية الطفل ، وادارة
المنزل والدعم المالي هي مسؤوليات مشتركة للزوجين وأن هناك اسهاما ماليا وغير ذلك بينهما ،
يجعل لكل منهما حقا متكافئا في أصول الزوجية " .

وينص القسم ٦ من القانون على أن لكل من الزوجين حق متكافئ في متعلقات الطرف
الأخر في منزل زوجية . وينص القسم ٨ على أنه لا ينبغي لأى من الزوجين التصرف في أى حصة
من منزل زوجية أو رهنها الا اذا : وافق الطرف الاخر بالتوقيع ، أو تخلى عن جميع حقوقه
تجاه المنزل عن طريق ائحاق انفصال أو عقد زواج ، أو أن يكون التصرف أو الرهن تتم
بناء على أمر محكمة ، أو أن الممتلكات ليست محددة بوصفها منزلا للزوجية وأن هناك صكاً
يحدد ممتلكات أخرى بوصفها منزلا للزوجية تم تسجيله ولم يبلغ .

وينص القانون على أنه ، لدى انتهاء علاقة الزواج ، يحق لأى من الزوجين التقدم بطلب
للمحكمة العليا لنوفاسكوشيا لتقسيم الموجودات المتعلقة بالزواج الى أنصبة متساوية ، بغض

النظر عن ملكية هذه الموجودات (القسم ١٢) . ويجوز للمحكمة أن تأمر بمثل هذا التقسيم . ومع ذلك ، فإنه يجوز للمحكمة عند قيامها بذلك أن تفرض تقسيما غير متساو أو يجوز أن تقسم ممتلكات ليست من الموجودات المتعلقة بالزواج عندما تقتنع أن تقسيم الموجودات الزوجية الى أنصبة متساوية غير عادل أو غير معقول آخذة في الاعتبار مختلف العوامل (القسم ١٣) .

وينص القسم ١٨ من القانون على انه ، عندما يكون أحد الزوجين قد ساهم بالعمل ، أو المال أو ايساوى المال في الحصول على ، أو ادارة ، أو صيانة ، أو تشغيل أو تحسين رصيد تجارى مع الطرف الآخر ، فإنه يجوز للزوج المساهم أن يتقدم بطلب الى المحكمة ، ويجوز للمحكمة أن تقضى بالأمر بأن يدفع الطرف الآخر مثل هذا المبلغ بالشروط والاحكام التى تأمر بها المحكمة لتعويض الطرف المساهم عن ذلك ، أو أن تقدم جزءا من نصيب الطرف الآخر فى الرصيد التجارى الى الطرف المساهم وفقا لمقدار المساهمة ، ويتعين على المحكمة أن تحدد وتقدر المساهمة دون النظر الى علاقة الزوج والزوجة أو حقيقة أن التصرفات التى تشكل المساهمة هى تصرفات انسان عاقل فى هذه الأحوال .

وينص قانون رعاية الأسرة ، النظم الأساسية لنوفاسكوشيا ١٩٨٠ ج - ٦ على رعاية الزوجين بعضهما بعضا ، واعالة الأطفال عن طريق الوالدين والعكس صحيح . كما ينص القانون على أن كلا أبوى الطفل أوصياء مشتركين ومن حقهما بصورة متساوية رعاية وكفالة الطفل مالم ينص قانون الوصاية أو تأمر المحكمة بغير ذلك . وفى أى دعوى ترفع بموجب القانون وتتعلق برعاية طفل وكفالته أو امكانية الحصول على المزايا المتعلقة بزيارته ، يتعين على المحكمة أن تطبق مبدأ أن مصلحة الطفل تطغى على أى اعتبار .

ويشمل تعريف الزوج بموجب القانون ، الرجل والمرأة اللذين لم يتزوجا وعاشا معا كزوج وزوجة لمدة عام .

وقد حل هذا القانون محل تشريعات " رعاية " أخرى سنت من قبل .

وفى عام ١٩٨١ ، عدل قانون التصفية ، النظم الاساسية لنوفاسكوشيا ١٩٧٠ ج - ١٥ ، وألغيت الاحكام التى تساوى بين المرأة المتزوجة وزوجها فى ترتيبات التصفية . وأصبح للمرأة المتزوجة ترتيبات خاصة بها .

(٣) تدابير لتسهيل تكوين الأسرة كإعانات أو منح التجهيز ، وتوفير المسكن والمنافع الأخرى تساهم التدابير التي تخدم الأسرة بوجه عام ، كالتدابير المدرجة تحت العنوان (٤) أدناه أو تحت القسم الخاص بالإسكان ، في تكوين الأسرة إلى حد كبير ، رغم أن ذلك بصورة غير مباشرة .

وبالإضافة إلى ذلك ، فإن الخدمات الحكومية والهيئات الخاصة مثل اتحادات الأبوة المنظمة التي تتلقى التمويل لبرامجها التربوية تقدم برامج إرشادية وإعلامية مختلفة ، مثل الإرشادات المتعلقة بالزواج وتنظيم الأسرة .

(٤) تدابير تهدف إلى إطالة الأسرة وتدعيمها وحمايتها ، مثل مخصصات الأسرة ، وتسهيلات الإعفاء الضريبي ، ومؤسسات رعاية الطفل ، الخ .

تساهم تدابير مختلفة في مساعدة الأسر المحتاجة . إذ ينص قانون المساعدة الاجتماعية ، النظم الأساسية لنوفاسكوشيا ١٩٧٠ ، ج - ١٦ على تقديم مساعدات مالية للأفراد أو الأسر التي تصبح محتاجة بشكل عام أو مؤقت . ويقدم قانون إعانات الأسرة ، النظم الأساسية لنوفاسكوشيا ١٩٧٧ ، ج - ٨ مساعدات عندما يصبح سبب الحاجة أو يخطر أن يصبح ذا طابع طويل الأجل .

وتقدم وزارة الخدمات الاجتماعية ومختلف الوكالات بما في ذلك جمعيات مساعدة الأطفال الإرشادات لمساعدة الأسر على حل مشاكلها .

وينص قانون الرعاية النهارية ، النظم الأساسية لنوفاسكوشيا ١٩٧٨ ، ج - ٦ على التدابير الخاصة بالانظمة المتعلقة بمرافق وموظفي الرعاية النهارية مثل الترخيص لها والتفتيش عليها وتحديد رسومها ومستويات برامجها . ويخول القانون للبلديات إقامة تلك المرافق على أن يتم تمويلها عن طريق الموارد العامة .

وفي عام ١٩٨١ ، كان هناك حوالي ٣٠٠ مرفق للرعاية النهارية في نوفاسكوشيا . وكانت المقاطعة تقوم بإعانة حوالي ٥٠ منها . ومعظم روادها من الأطفال الذين يعمل والديهما . وتقدم جمعية التعليم لفترة ما قبل المدرسة في نوفاسكوشيا برامج تدريب للأشخاص الذين

يعملون أو سوف يعملون فى مرافق الرعاية النهارية .

وكما أوضحنا فى الجزء الاتحادى من هذا التقرير ، فان هناك مخصصات للأسر وتسهيلات للإغناء الضريبى تقدم عن طريق التشريعات والبرامج الاتحادية .

باء - حماية الأمومة

(١) قوانين أساسية ، وأنظمة إدارية واتفاقيات جماعية تنظم الجوانب المختلفة لحماية الأمومة ، وأحكام المحاكم ذات الصلة ، ان وجدت .

فيما يلى القوانين الأساسية التى توفر حماية الأمومة : قانون الخدمات الصحية والتأمين ، النظم الأساسية لنوفاسكوشيا ١٩٧٣ ، ج - ٨ ، ومدونة معايير العمل ، النظم الأساسية لنوفاسكوشيا ١٩٧٢ ، ج - ١٠ ، وقانون الخدمة المدنية ، النظم الأساسية لنوفاسكوشيا ١٩٨٠ ، ج - ٣ ، وقانون الملكية الزوجية ، النظم الأساسية لنوفاسكوشيا ١٩٨٠ ، ج - ٩ ، وقانون إعانات الأسرة ، النظم الأساسية لنوفاسكوشيا ١٩٧٧ ، ج - ٨ .

(٢) الحماية والمساعدة فى فترة ما قبل الولادة وما بعدها ، وتشمل الرعاية الطبية والصحية الملائمة ومنافع الأمومة وغيرها من المنافع بغض النظر عن الحالة الاجتماعية .

تقدم الدورات الدراسية المجانية قبل الولادة لجميع أمهات المستقبل المقيمت فى المقاطعة ، ويشجع آباء المستقبل على الحضور . وإذا دعت الحاجة ، تقدم دورات للنساء غير المتزوجات . وتشجع وزارة الصحة الاشتراك فى دورات ما قبل الولادة ، وتقوم بزيارات ، كلما أمكن ، للذين توقعوا عن الاشتراك لتقديم المعلومات والمساعدات لهم . وبلغ عدد المشتركين حتى عام ١٩٨٠ حوالى ٤٥ فى المائة . وتقدم النشرات المجانية عن التغذية والرعاية الطبيعية .

ويقدم قانون الخدمات الصحية والتأمين تغطية مدفوعة مسبقا للرعاية فى المستشفى والرعاية الطبية الضرورية ، بما فى ذلك الرعاية المتعلقة بالتوليد ، بغض النظر عن الحالة الاجتماعية .

ويمكن الحصول على الرعاية بعد الولادة من الأطباء الممارسين بدون مقابل . بالإضافة الى أن معرضة الصحة العامة تزور كل طفل حديث الولادة في المنزل مرة على الأقل . وتتكرر الزيارات بالنسبة للحالات التي تبدو أنها تعاني مشاكل معينة ، ويقدم المزيد من النصح في عيادات الصحة العامة حيث تشجع الامهات (عن طريق الأطباء الخصوصيين) على احضار أطفالهن الرضع لتطعيمهم .

(٣) تقديم حماية ومساعدة خاصتين للأمهات العاملات ، بما في ذلك أجازة مدفوعة الاجر ، أو أجازة مشفوعة بمنافع الضمان الاجتماعي ، وضمانات ضد الفصل أثناء فترة معقولة قبل ولادة الطفل وبعدها .

بالإضافة الى مساعدات رعاية الطفل المتوفرة لمساعدة الامهات العاملات ، فإن باستطاعتهم بصفة عامة الحصول على أجازة أمومة بسبب ولادة طفل .

وتنص مدونة معايير العمل على أن صاحب عمل لا يستطيع أن ينهى عمل عاملة كانت تعمل في خدمته لمدة عام أو أكثر بسبب حملها . وتنص المدونة على أجازة أمومة مدتها ١٧ أسبوعاً للعاملات اللاتي كن في خدمة صاحب العمل لمدة عام أو أكثر واللاتي يقدمن شهادة طبية تحدد الموعد التقديرى للولادة . ومن حق العاملة استئناف العمل دون أن تفقد أقدمية أو مكاسب كانت تستحقها مع بداية أجازة الامومة .

ويعتضى أنظمة المدونة يعنى من تطبيق معايير المرونة خادماات المنازل في منزل خاص ، والممارسون أو الطلبة المؤهلون أثناء اشتراكهم في التدريب في مجال العمارة ، وطب الاسنان ، والقانون ، والطب ، وعلاج الاقدام ، والابصار ، والصيدلة ، والهندسة المهنية ، وعلم النفس ، ومسح الاراضى ، والطب البيطرى .

كما أن أحكام المدونة لا تنطبق على المدرسات . ومع ذلك فإنه بمقتضى اتفاق المدرس الذى اجيز بين وزير التعليم فى مقاطعة نوفاسكوشيا واتحاد المعلمين بها تستطيع عضوات الاتحاد ان يطلبن ويحصلن على أجازة وضع لمدة ١٧ أسبوعاً بأجر أو بدون أجر . وترد أحكام أجازة الامة مدفوعة الاجر فى الاتفاقات الجماعية التى تمت بين اتحاد المعلمين فى نوفاسكوشيا ومختلف مجالس المدارس المحلية ، بموجب قانون المساومة الجماعية للمدرسين الذى

تشتمل بصفة عامة على فقرات تسمح للمدرسات اللاتي يعملن كل الوقت أو بعض الوقت باستخدام عدد من أيام أجازتهن المرضية المتجمعة ، يتباين من اتفاق لآخر ولكن يصل في العادة الى ما بين ٤٠ و ٦٠ يوما ، لكل حمل .

وتنص الأنظمة التي وضعت طبقا لقانون الخدمة المدنية على اجازة وضع بدون أجر للعاملات في حكومة المقاطعة ولهن خدمة لا تقل عن سنة . وهذه الاجازة تتكون من فترة قصوى مدتها ١٨ أسبوعا يجوز أن تبدأ قبل موعد الولادة المتوقع بـ ١١ أسبوعا أو قبل ذلك اذا كان عمل العاملة يتأثر بالفعل نتيجة للحمل . ويجوز الحصول على اجازة لا تقل عن سبعة أسابيع بعد الولادة الا اذا أقرت شهادة طبية بأنه يجوز للعاملة أن تعود قبل ذلك . ويحق للعاملة أن تستأنف عملها في نفس الوظيفة التي كانت تشغلها قبل بدء الاجازة .

وكما هو موضح في الجزء الاتحادي من هذا التقرير ، فان مساعدات الامومة تقدم في شكل تأمين ضد البطالة من جانب حكومة كندا ،

ويعتضى مدونة معايير العمل ، تمنح اجازة لتبني طفل عمره خمس سنوات أو أقل ، وتشمل الاجازة تصريح بالتغيب عن العمل في الاسبوع الذي يصبح فيه الطفل المتبنى تحت الرعاية الكاملة للعاملة ، وكذلك حتى أربعة أسابيع اضافية حسب طلب العاملة .

ويحى القسم ٥١ (٢) من الانظمة التي يوجبها قانون الخدمة المدنية ، حق موظفة الخدمة المدنية التي تعمل منذ عام على الاقل ضد فصلها بسبب الحمل أو الغياب عن العمل لدى تبني طفل عمره خمس سنوات أو أقل .

(٤) تدابير محددة ، ان وجدت ، لصالح الامهات العاملات في مهن حرة أو المشاركات في مشاريع أسرية خاصة في مجال الزراعة أو في حرف ومهن صغيرة ، وتشمل ضمانات ملائمة ضد فقدان الدخل .

يقدم قانون الملكية الزوجية الحماية للزوج الذي يشارك في مشروع للأسرة . وينص القسم

١٨ من القانون على مايلي :

* في حالة قيام أحد الزوجين بالمساهمة بالعمل ، أو المال أو ما يساوي ما لا فيما يتعلق بالحصول على ، أو ادارة ، أو صيانة ، أو تشغيل أو تحسين أصول

استثمارية للطرف الآخر ، فانه يجوز للطرف المساهم أن يتقدم بطلب الى المحكمة التي تأمر

(أ) الطرف الاخر يدفع مبلغ وفقا للشروط والاحكام التي تأمر بها المحكمة لتعويض الطرف المساهم عن ذلك ، أو
(ب) تمنح جزءا من حصة الطرف الاخر في الاصول الاستثمارية للطرف المساهم وفقا للمساهمة ،

ويجوز للمحكمة أن تحدد وتقيم المساهمة دون النظر بعين الاعتبار الى علاقة الزوج والزوجة أو الى حقيقة أن التصرفات التي تشكل المساهمة هي تصرفات شخص عاقل في هذه الأحوال " .

(٥) تدابير محددة تستهدف مساعدة الامهات على اعالة أطفالهن في حالة وفاة أزواجهن أو تغييبهم

توجد الاحكام الرئيسية الرامية الى مساعدة الامهات على اعالة أطفالهن في حالة وفاة أو غياب الزوج في قانون اعانات الاسرة الذي ينص في القسم الفرعي ٥ (٣) على مايلي :
" رهنا بهذا القانون وأنظمته ، يحق للمرأة التي تعول طفلا أن تتقدم بطلب للحصول على اعانات الاسرة الخاصة بالاسرة المحتاجة لنفسها أو نيابة عن الطفل المعال اذا

" (أ) كانت أرملة ، أو

(ب) لم تعد تعيش مع زوجها ولايملها بصورة منتظمة ، بالمتطلبات المالية للاحتياجات المتكررة ، أو

(ج) كان زوجها مريضا في مصحة ، أو مستشفى أو مؤسسة مشابهة ، أو

(د) كان زوجها سجيناً في سجن ينطبق عليه قانون السجون (كندا) ، أو

(هـ) كانت مطلقة ولم تتزوج مرة ثانية " .

كما ينص القسم الفرعي ٥ (٤) من القانون على أنه يحق للام الذي ولد طفلها المعال خارج نطاق الزوجية ، أن تتقدم بطلب للحصول على المساعدات لنفسها وبالنيابة عن طفلها المعال اذا لم تكن متزوجة ، وبلغ عمرها ١٦ سنة .

وهناك تدابير أخرى للمساعدة توجد فى تشريعات مختلفة مثل قانون رعاية الأسرة ،
النظم الاساسية لنوفاسكوشيا ١٩٨٠ ، ج - ٦ ، الذى ينص على انه يجوز لمحكمة أن تأمر
أحد الزوجين بدفع نفقة للطرف الاخر (القسم ٣) ، وقانون تعويض العمال ، النظم
الاساسية المنقحة لنوفاسكوشيا ١٩٦٢ ، ج - ٣٤٣ ، الذى ينص على تقديم مبلغ من المال
دفعة واحدة ، ودفعات شهرية للأرملة ودفعات اضافية لكل طفل يقل عمره عن ١٨ سنة
فى حالة وفاة زوجها نتيجة لحادث أثناء العمل (القسم ٥٥)

جيم - حماية الأطفال والشباب

(١) القوانين الاساسية ، والانظمة الادارية والتدابير الاخرى التى تشمل الاغاثات الجماعية
وأحكام المحاكم ذات الصلة ، ان وجدت ، الرامية الى حماية جميع الاطفال والشباب ، بغية
توفير الفرص لهم والتسهيلات الخاصة بنموهم البدنى والنفسى الصحى دون تفریق أو تمييز
على أساس المولد ، أو النسب ، أو الأصل الاجتماعى ، أو لظروف أخرى .

يتضمن تشريع نوفاسكوشيا المتعلق بالاطفال والشباب ، قوانين الصحة التى ستعرض
فيما بعد فى هذا التقرير تحت المادة ١٢ ، وقوانين التعليم التى ستعرض فى التقرير التالى
(المواد من ١٣ الى ١٥ من العهد) ، وقانون خدمات الاطفال ، الذى يعتبر التشريع
الذى يتناول جوانب مختلفة لحماية الاطفال ، وقوانين أخرى مثل قانون الرعاية النهارية ، النظم
الاساسية لنوفاسكوشيا ١٩٧٨ ، ج - ٦ ، الذى ينظم أنشطة مؤسسات رعاية الطفل ، ويقدم
الخدمات المتعلقة بتطور الطفل البدنى ، والاجتماعى ، والعاطفى والعقلى بصرف النظر عن
والدى أو أوصياء الطفل ، وقانون رعاية الاسرة ، النظم الاساسية لنوفاسكوشيا ١٩٨٠ ، ج - ٦ ،
الذى يجعل قيام والدى أو أوصياء الطفل الذى لم يبلغ سن الرشد بتقديم الاحتياجات
المعقولة له (القسم ٨) واجبا قانونيا ، وقانون المساعدات الاجتماعية ، النظم الاساسية
لنوفاسكوشيا ١٩٧٠ ، ج - ١٦ ، وقانون اعانات الأسرة ، النظم الاساسية لنوفاسكوشيا
١٩٧٢ ، ج - ٨ ، اللذين ينص كل منهما على تقديم المساعدات العامة للوالدين اللذين
يحتاجان الى مساعدة لرعاية أطفالهما ، وقانون كفالة الطفل ، النظم الاساسية المنقحة
لنوفاسكوشيا ١٩٦٢ ، ج - ١٤٥ ، الذى ينص على انه بناء على طلب أم أو أب لأحد

الاطفال ، يجوز للمحكمة العليا في نيفاسكوشيا أن تقر أي من الوالدين يتولى كالة الطفل وتصدر أمرا بقيام هذا الوالد برعاية الطفل . (القسمان ١ و ٣) ، ومدونة معايير العمل التي تشتمل على نصوص تتناول تشغيل الاطفال ، وأحكام سيجرى استعراضها تحت العنوانين (٤) و (٥) أدناه .

وتؤكد التشريعات بصفة عامة في تناولها للامور المتعلقة بالاطفال ضرورة ايلاء الأولوية لمصلحة الطفل . وعلى سبيل المثال ينص قانون خدمات الاطفال ، النظم الاساسية لنوفاسكوشيا ١٩٧٦ ، ج - ٨ ، على انه يتعين على المحكمة (محكمة الاسرة) عند اتخاذ اجراء وفق هذا القانون أن تطبق مبدأ أن مصلحة الطفل تطفى على كل اعتبار (القسم ٧٦) . وكذلك فانه عند اصدار أمر بتحديد الوالد الذي يتعين أن يتولى كفالة الطفل ، ينص قانون كالة الطفل ، النظم الاساسية المنقحة لنوفاسكوشيا ١٩٦٧ ، ج - ١٤٥ على انه يتعين على المحكمة أو القاضى مراعاة مصلحة الطفل .

وينص قانون خدمات الطفل على انشاء " جمعيات لمساعدة الطفل " أو " خدمات للاسرة والطفل " لتأدية الخدمات ، بمساعدة مالية من البلديات . ووفقا للقسم ٨٩ من القانون ، يتعين أن تشمل أهداف تلك الجمعيات تقديم المساعدة للاطفال الذين يعيشون في أسرة يعجز الوالدان فيها عن رعايتهم ، وعند الضرورة تقديم الرعاية البديلة المناسبة للاطفال الذين يفشل والديهم في توفير الاحتياجات الاساسية لهم ، أو الذين ينتهكون الحقوق الاساسية لأطفالهم ، أو الذين يسيئون معاملتهم . أو يتهربون من مسؤوليتهم الابوية تجاه أطفالهم .

(٢) تدابير خاصة لرعاية وتعليم الاطفال المنفصلين عن أمهاتهم أو المحرومين من وجود أسرة ، أو الاطفال المعسوقين بدنيا ، أو عقليا أو اجتماعيا ، أو القصر المنحرفين .

ويتناول قانون خدمات الاطفال ، عددا من التدابير للاطفال المحتاجين الى رعاية خاصة ، بما في ذلك ايجاد المكان المناسب للاطفال الذين لا يستطيع آباؤهم تلبية احتياجاتهم ، وتبنى الاطفال ، ورعاية المتخلفين عقليا منهم ، وتوفير حماية خاصة للاحداث المجرمين . وينطبق القانون على الاولاد والبنات الذين تقل أعمارهم عن ١٦ سنة ، باستثناء الحالات التي يرد ذكرها بصفة خاصة .

خدمات رعاية الطفل ومؤسسات رعاية الطفل

تنظم الاقسام من ٣ الى ٧ من القانون تقديم خدمات رعاية الطفل ووضع الأطفال في مؤسسات رعاية الطفل . وينص القسم الفرعي ٤ (٢) على انه يتعين أن تحظى تلك الخدمات والمؤسسات بموافقة أو اجازة وزير الخدمات الاجتماعية ، في حين ينص القسم ٥ على التفويض عليها ودراسة سجلاتها . وينص القسم ٣ على أنه يتعين على الوزير أن يقدم للطفل الخدمات الملائمة أو ايداعه مكانا مناسباً عندما يتضح عدم وجود من يرغب من والديه في تحمل مسؤوليته ، أو أن طفلا في رعاية وكالة للرعاية يحتاج الى خدمات رعاية أو لايداعه مؤسسة لرعاية الطفل . كما يخول القانون الوزير تقديم الخدمات نفسها أو الايداع لشخص يبلغ عمره ١٦ سنة أو أكثر ، ولكنه يقل عن ٢١ سنة .

وبموجب القانون ، فان " خدمات رعاية الطفل " هي

(أ) التقييم ، والارشاد ، والاحالة للعلاج ، وحماية الطفل وخدمات ايداع الطفل المكان المناسب ؛

(ب) الرعاية الطوعية ، وتدابير المنزل ، والرعاية النهارية والخدمات المماثلة ؛

(ج) الخدمات الاستشارية وخدمات البحث والتقييم المتعلقة بخدمات رعاية الطفل ؛

(د) خدمات رعاية الطفل الاخرى التي قد يوافق عليها أو يرخص بها الوزير من

حين لاخر بوصفها خدمات لرعاية الطفل .

ومؤسسة رعاية الطفل هي

دار للتربية

دار اقامة داخلية مرخصة للطفل الذي يقل عن ست عشرة سنة

دار جماعية

مكان آمن

مركز سكني

دار استقبال

مركز تدريب

مدرسة تدريب

أية منشأة أخرى مماثلة قد يوافق عليها أو يرخص بها الوزير بوصفها منشأة لرعاية الطفل

ايداع الوالدين للطفل في مكان مناسب بمحض اختيارهما

ينص القسم ٨ من القانون على أن أى والد أو وصى لا يستطيع لظروف خاصة مؤقتة النهوض بأعباء طفله بصورة ملائمة ، أو الذى لا يستطيع تقديم الخدمات الى طفله بسبب احتياجات الطفل ، يجوز له الدخول فى اتفاق مع هيئة لوضع الطفل تحت اشرافها ورعايتها بغرض توفير الخدمات المطلوبة لتلبية احتياجات الطفل . بيد انه لاينبغى أن تزيد مدة ذلك الاتفاق عن سنة .

تبني الأطفال

ينظم قانون خدمات الاطفال التبني المنظم للأطفال .
ويجوز لاي شخص بلغ سن الرشد ان يتبنى شخصا آخرا أصغر منه أو منها (القسم الفرعى ١٣ (١)) .
وفى حالة ما اذا كان الشخص المقترح تبنيه يبلغ من العمر ١٢ سنة أو أكثر ، وذو عقل سليم ، فانه يحتاج الى موافقة كتابية لذلك الشخص (القسم الفرعى ١٦ (١)) . وتلزم موافقة كتابية من الوالدين عندما يكون الشخص المقترح تبنيه أقل من سن الرشد (القسم الفرعى ١٦ (٣)) ؛ ولكن تلزم موافقة الوالدين اذا كان الشخص قد أودع فى رعاية هيئة أو وزير الخدمات الاجتماعية بناء على أمر قاضى محكمة الاسرة ، أو اذا كان الوالد قد سلم الطفل بالفعل الى هيئة لايداع الاطفال ، بغرض التبني كما هو منصوص عليه فى القسم ١٠ . ومع ذلك ، فانه فى هاتين الحالتين تلزم موافقة الهيئة أو الوزير (الاقسام الفرعية ١٦ (٤) - (٦)) . ويجوز للمحكمة أن تستغنى عن الموافقة فى بعض الحالات الاستثنائية (القسم ١٧) .

وتنص الفقرة ١٩ (١) (أ) من القانون على انه فى حالة ما اذا كان الشخص المطلوب تبنيه يبلغ من العمر أقل من ١٦ سنة ، يتعين على المحكمة ألا تصدر أمرا بتبنيه الا اذا كان الطفل قد عاش لفترة لاتقل عن ستة أشهر قبل الطلب مباشرة مع الطالب فى ظل ظروف تبرر اصدار الأمر . ومع ذلك ، يجوز لوزير الخدمات الاجتماعية تخفيض مدة تلك الفترة (القسم الفرعى ١٩ (٢)) .

ويحظر القسم الفرعي ١٤ (٣) من القانون اعطاء أو استلام أى مبلغ أو مكافأة نظير ايداع طفل لغرض التبني أو تدبير طفل لغرض التبني . وتستوجب تلك المخالفة العقاب بغرامة لا تزيد على ألفى دولار أو بالسجن لمدة لا تزيد عن سنة ، أو بكليهما .

ويمكن استئناف أمر التبني خلال سنة من صدور الأمر (القسمان ٢٥ و ٢٦) .

وينص القسم ٢٢ من القانون على أنه ، لجميع الاغراض ، يصبح الشخص المطلوب تبنيه ، لدى صدور أمر التبني ، طفلا للوالد المتبني ، والعكس صحيح ، كما لو كان الشخص المطلوب تبنيه قد ولد فى نطاق الزوجية الشرعية للوالد المتبني ، وأن الشخص المطلوب تبنيه لا يعد طفلا للشخص الذى كان والده قبل اصدار أمر التبني ، والعكس صحيح .

الأطفال المتخلفون عقليا

يجوز ادخال الطفل المتخلف عقليا الى منشأة لرعاية الطفل بناء على طلب والد الطفل أو الوصى عليه . ويجوز اخراج الطفل من منشأة رعاية الطفل وفقا للانظمة التى يوجبها القانون أو بناء على طلب الوالد أو الوصى .

القصر المنحرفون

وينص القانون على أن الطفل المتهم بارتكاب مخالفة أو يمثل أمام قاضى بمقتضى أى من أحكامه ، لا يجوز ، بدون موافقة القاضى ، قبل المحاكمة أو الاستجواب ، أن يحجز فى سجن أو زنزانة للشرطة تستخدم للأشخاص المتهمين بارتكاب جريمة . ويمكن تقديم مساعدات لتوفير المنزل الخاص للوالدين اللذين يقومان بالتربية أو توفير المكان المنفصل المناسب للحجز القضائى الموصفت أو احتجاز الطفل (القسم ٤١) .

ويتم احتجاز الاحداث المذنبين فى مدارس تدريب معدة خصيصا لرعاية ، وتعليم وتأهيل المذنبين من الشباب والاطفال الذين يصعب السيطرة عليهم ، بصورة منفصلة عن المذنبين من الكبار .

(٣) تدابير لحماية الأطفال والشباب من الاستغلال الاقتصادي ، والاجتماعي وجميع أشكال الاستغلال الأخرى أو الإهمال أو القسوة ، ومن أن يكونوا موضعاً للمتاجرة .

وينص قانون خدمات الطفل على توفير الحماية من إساءة معاملة الطفل أو إهماله . ويتعين أن يحتفظ وزير الخدمات الاجتماعية بسجل خاص بإساءة معاملة الطفل (القسم ٤٢) . وفي حالة قيام شخص بالإبلاغ عن حاجة طفل إلى الحماية ، يتعين على الوزير أن يطلب التحقيق في البلاغ ، ثم يجوز أن يأمر بالقيود في سجل إساءة معاملة الطفل . ويتعين إبلاغ الشخص الذي زعم أنه إساءة معاملة الطفل بمثل هذا القيد وله حق استئنافه . ورغم أنه ينبغي معالجة المعلومات الموجودة في السجل بوصفها سرية ، فإنه يمكن استخدامها بتصريح من الوزير بغرض المساعدة في دراسة الظروف ويشك في أن طفلاً في حاجة إلى حماية (القسم ٤٣) .

والمقتضى القانون ، فإن " الطفل الذي يحتاج إلى حماية " هو :

- (أ) الطفل الذي يعوزه الإشراف أو المراقبة المناسبة ؛
- (ب) الطفل الذي يعيش في ظروف غير سليمة أو غير ملائمة للطفل ؛
- (ج) الطفل الذي يعيش في رعاية أو كفالة شخص غير صالح ، أو عاجز أو غير مستعد لتوفير الرعاية المناسبة للطفل ؛
- (د) الطفل الذي تتعرض حياته ، أو حالته الصحية أو العاطفية للخطر ؛
- (هـ) الطفل الذي يعيش في رعاية أو كفالة شخص يعجز عن النهوض بأعباء تعليمه ؛
- (و) الطفل المودع في إصلاحية عملاً بالفقرة (ح) أو (ط) من القسم الفرعي (١) من القسم ٢٠ من قانون الأحداث المنحرفين (كدا) ؛
- (ز) الطفل الذي يعيش في رعاية أو كفالة شخص يرفض أو يعجز عن " ١ " أن يقدم أو يحصل على الرعاية الطبية المناسبة ، أو الرعاية العلاجية المعترف بها أو العلاج اللازم لصحة أو صالح الطفل ، أو " ٢ " أن يسمح بتقديم تلك الرعاية أو العلاج للطفل عندما يرى الممارس الطبي المؤهل أنها أساسية للطفل .

وينص القسم ٧٧ من القانون على أنه يتعين على كل شخص لديه معلومات عن حاجة طفل إلى الحماية أن يقوم بإبلاغ المعلومات

الى احدى الهيئات . وان عدم الابلاغ عن تلك المعلومات يجعل الشخص مسؤولاً عن ارتكاب مخالفة وفقاً للقانون .

ويتعين أن يقوم بالتحقيق في حالات الاشتباه في اساءة معاملة الطفل موظف تابع لهيئة مفوضة ، له سلطة دخول الاماكن ، بدون تفويض اذا لزم الأمر ، ونقل الطفل المشتبه فسى تعرضه لسوء المعاملة . ويتعين أن تبدأ اجراءات المحكمة على الفور . وفي حالة ما اذا وجد قاضى محكمة الاسرة أن الطفل فى حاجة الى حماية ، بعد جلسة استماع المحكمة ، يجوز له أن يسلم الطفل لرعاية وكفالة احدى الهيئات (القسم ٤٩) . وحينئذ تصبح الهيئة الوصى القانونى للطفل وبذلك يكون لها جميع حقوق وسلطات الوالد (القسم ٥١) .

(٤) احكام تنظم عمل الاطفال والشباب ، بما فى ذلك الحد الادنى للعمر بالنسبة للعمل بأجر أو بدون أجر ، وتنظيم ساعات العمل والراحة ، وحظر أو تقييد العمل والعقوبات المفروضة على انتهاكات تلك الأحكام

تنظم مدونة معايير العمل ، تشغيل الاطفال والشباب . وترد الاحكام الاساسية فسى الاقسام من ٦٥ الى ٦٧ من القانون .

وينص القانون على انه لايتعين على أى شخص تشغيل طفل يقل عمره عن ١٦ سنة فسى الاماكن أو الأعمال التالية :

مشروع صناعى

صناعة الحراجة

المرائب ومحطات خدمة السيارات

الفنادق والمطاعم

تشغيل المصاعد

المسارح ، وصلات الرقص ، وأماكن الصيد ، وغرف لعب البولنغ والبيلياردو ، وحمامات

السباحة

العمل أو نوع العمل المحظور بموجب النظام لتشغيل طفل يقل عمره عن ١٦ سنة فيه .

ولا تنطبق هذه الاحكام على صاحب عمل يقوم بتشغيل افراد أسرته .
كما ينص القانون على انه لا يتعين على أى شخص تشغيل طفل يقل عمره عن ١٦ سنة
للعمل :

- (أ) أكثر من ثمانى ساعات فى أى يوم ؛
- (ب) أكثر من ثلاث ساعات فى أى يوم مدرسى الا اذا كانت قد صدرت شهادة تخسول
تشغيل الطفل بمقتضى قانون التعليم ؛
- (ج) فى أى يوم لفترة اذا أضيفت الى الوقت المطلوب للحضور فى المدرسة فى ذلك
الوقت يبلغ مجموعها أكثر من ثمانى ساعات ؛
- (د) بين الساعة العاشرة بعد ظهر أى يوم والساعة السادسة من صباح اليوم التالى ؛
- (هـ) فى أى عمل أو نوع عمل يحظر النظام تشغيل طفل يقل عمره عن ١٦ سنة فيه .

وتعاقب انتهاكات مدونة معايير العمل بالغرامة و / أو السجن (الاقسام ٨٦ - ٩٤) .
كما أن والد الطفل أو الوصى عليه يكون عرضة لدفع غرامة اذا كان الطفل يعمل بصورة تتنافى مع
القانون ، الا اذا أثبت أن الطفل عمل بهذه الصورة بدون موافقته أو تشجيعه ، (القسم الفرعى
٦٥ (٥)) .

(٥) تدابير متخذة لمنع تشغيل الاطفال والشباب فى أى عمل يشكل خطرا على حياتهم ، أو
ضارا باخلاقياتهم أو بصحتهم أو يحوطل أن يعوق نموهم البدنى والنفسى العادى ، والعقوبات
المفروضة على انتهاكات تلك التدابير .

وتنص مدونة معايير العمل على انه لا يتعين على أى شخص أن يدفع اجرا لطفل يقل
عمره عن ١٤ سنة للقيام بعمل يكون أو يحوطل أن يكون
(أ) مؤذيا أو ضارا بصحته أو نموه الطبيعى ؛
(ب) يضر بانتظامه فى المدرسة أو بقدرته على الاستفادة من التعليم الذى يقدم
هناك .

وقد شرحت عقوبات انتهاك المدونة أعلاه .

(٦) بيانات احصائية وبيانات أخرى متاحة تبين عدد الاطفال والشباب في مختلف المجموعات العمرية الذين يعملون في واقع الامر ، والقطاعات أو نوع العمل الذي يعملون فيه توجد احصاءات خاصة بعدد الاطفال والشباب الذين يعتبرون جزءاً من القوة العاملة في تذييل مرفق بهذا التقرير .

المادة ١١ : الحق في مستوى معيشة لائق

ألف - تدابير عامة ومحددة متخذة

لتحقيق مستوى معيشة لائق

ومواصلة تحسين أحوال معيشية

الناس

يمكن إعادة تصنيف التدابير المتخذة لتحقيق " مستوى معيشة لائق ومواصلة تحسين أحوال معيشية الناس " في فئتين رئيسيين : تدابير لتحقيق التنمية الاقتصادية وتدابير لتقديم المساعدات المباشرة للأشخاص المحتاجين .

تدابير لتحقيق التنمية الاقتصادية

- في عام ١٩٧١ ، قامت حكومة نوفاسكوشيا بتحويل ما كان يعرف حينذاك بوزارة التجارة والصناعة الى وزارة التنمية . وتحملت الوزارة الجديدة الوظائف الاضافية التالية :
- (أ) وضع سياسات التنمية الاقتصادية للمقاطعة ؛
 - (ب) التنسيق بين أنشطة التنمية الخاصة بالوزارة ووظائف التنمية بالوزارات الاخرى ؛
 - (ج) جمع البيانات الاقتصادية والاجتماعية وتحليلها واجراء الدراسات التي تتعلق بالتنمية الاقتصادية والاجتماعية للمقاطعة ؛
 - (د) مواصلة الاتصال بحكومة كندا ووزاراتها المعنية بالتنمية الاقتصادية ؛
 - (هـ) مواصلة الاتصال بالصناعة والاتحادات والمنظمات الاقتصادية في القطاع الخاص والمعنوية بالتنمية الاقتصادية ؛
 - (و) ترويج التجارة مع نوفاسكوشيا في الداخل والخارج .

وفى عام ١٩٨١ ، مرت وزارة التنمية بعملية إعادة تنظيم كبيرة لتمكينها من الاستجابة بصورة أفضل للاحوال الاقتصادية المتغيرة فى المقاطعة وللتنقيحات التى أدخلت على السياسة الاقتصادية الاتحادية . وبصورة أكثر تحديدا ، أعيد تنظيم الوزارة لتكريس مزيد من الاهتمام للتطوير الصناعى ، والأخذ بأساليب جديدة للإنتاج والتسويق ، وزيادة الانتاجية من خلال انشاء مركز تحسين الانتاج وتدبير خاصة بالمشاريع التجارية أو الصناعية الصغيرة . وتستهدف هذه الولاية المجددة للوزارة زيادة المكاسب الى أقصى حد فيما يتعلق بإيجاد العمل بزيادة الدخول وتطوير نوعية الحياة لشعب نوفاسكوشيا عن طريق خلق مناخ يعزز النمو الاقتصادى وتنمية المقاطعة .

وفى عام ١٩٧٤ ، دخلت المقاطعة فى اتفاق للتنمية العامة مدته ١٠ سنوات مع الحكومة الاتحادية لتسهيل التعاون المشترك فى اتخاذ مبادرات للتنمية الاقتصادية والاجتماعية الاقتصادية لنوفاسكوشيا .

ومن بين الظروف التى أدت الى الاتفاق وجد أن هناك تفاوتات اقتصادية كبيرة قائمة بين نوفاسكوشيا وبقية مقاطعات كندا . وقد لوحظ أن اجمالى الدخل لكل فرد فى نوفاسكوشيا يبلغ مايقرب من ثلاثة أرباع المستوى الوطنى ، وأن نسبة المشاركة فى القوة العاملة أقل بصفة دائمة من المستويات الوطنية ، مما يوضح الحاجة الى فرص عمل محسنة .

وبناء على ذلك فإن أهداف الاتفاق هى :

- (أ) تشجيع زيادة التوسع فى فرص العمل الحيوية طويلة الأمد، أو الإبقاء عليها وتحقيق الحد الامثل من الحياة الرغدة داخل نوفاسكوشيا ؛
- (ب) زيادة الدخول التى يحققها شعب نوفاسكوشيا ؛
- (ج) المساعدة فى تنمية اقتصاد اقليمى حيوى وخالق من شأنه أن يشجع نمو واستقرار النشاط الاقتصادى فى المقاطعة " .

وفى نطاق السعى لتحقيق هذه الاهداف العامة ، ينص الاتفاق على أن الحكومتين ستتبعان معا خطة عمل متسقة ومتناسقة تتضمن نهجا قطاعية وجغرافية محددة ، تشمل على سبيل المثال ، تطوير صناعة الزراعة .

وينص الاتفاق ، على ابرام اتفاقات فرعية فى مختلف القطاعات ، ومنذ عام ١٩٧٥ ،
وقع ١٦ اتفاق فرعى ، من بينها اتفاق لتطوير الزراعة فى المقاطعة وقع عام ١٩٧٦ .

وتبلغ الالتزامات المشتركة بين نوفاسكوشيا وكندا أكثر من ٦٠٠ مليون دولار لفترة السنوات
العشر .

مساعدات مباشرة للأشخاص المحتاجين

يستطيع سكان نوفاسكوشيا الذين لا يتيح لهم دخلهم تلبية احتياجاتهم الأساسية ، أن
يحصلوا على مساعدات من الهيئات العامة .

والقانونان الرئيسيان اللذان ينطبقان فى هذه الظروف هما قانون المساعدات الاجتماعية ،
النظم الأساسية لمقاطعة نوفاسكوشيا ، ١٩٧٠ ، ج - ١٦ ، وقانون اعانات الأسرة ، النظم
الأساسية لمقاطعة نوفاسكوشيا ، ١٩٧٧ ، ج - ٨ . ويهدف القانون الأول الى تقديم
المساعدات عندما تكون الحاجة ذات طابع مؤقت ، بينما هدف القانون الثانى هو تقديم
المساعدات للأشخاص أو الأسر المحتاجة عندما يكون سبب الحاجة قد أصبح أو من المحتمل أن يصبح
ذا طابع طويل الأمد . وتعتبر المساعدات المقدمة ، بوجه عام ، تتعلق ببند تكون الحاجة
ماسة اليها (الغذاء ، الكساء والاسكان) وأحيانا تكون لأغراض احتياجات خاصة تحددها
الانظمة . وتشارك حكومة كندا فى تكاليف هذه البرامج بمقتضى بنود خطة كندا للمساعدات .

وتتحمل البلديات مسؤولية تقديم المساعدات بموجب قانون المساعدات الاجتماعية . ويتعين
على كل بلدية أن تعين لجنة خدمات اجتماعية من واجبها فحص طلبات المساعدات التى يقدمها
المقيمون فى تلك البلدية . وينص القانون على قيام المقاطعة برد النفقات التى تحملتها البلديات
فى إدارة البرنامج . ويحق لجميع الأشخاص المحتاجين الذين يقيمون فى وحدة بلدية طلب
المساعدة من تلك الوحدة . وبموجب القانون فان " الشخص المحتاج " هو الشخص الذى يحتاج ،
بسبب أحوال غير مواتية ، الى مساعدة فى شكل مال ، أو سلع أو خدمات . كما يمكن أيضا
تقديم مساعدة اجتماعية خاصة تحدد وفقا لما يقرره النظام على أساس حاجة الشخص الذى يتلقى
دعما مضمونا لدخله بموجب قانون تأمين الشيخوخة (كندا) .

وبموجب قانون اعانات الأسرة ، فان " الشخص المحتاج " أو " الأسرة المحتاجة " تعنى

الشخص أو الأسرة التي تتجاوز متطلباتها المالية لتبسيب احتياجاتها المتكررة بانتظام والمحددة وفقا للانظمة دخله / أو دخلها / أو دخل الأسرة المحدد وفقا للانظمة . ورهنا بالقانون والانظمة ، يعتبر الاشخاص المحتاجين التاليين مؤهلين لطلب الحصول على مساعدات الأسرة :

(أ) شخص بلغ عمره ٦٥ سنة ولا يحق له الحصول على معاش وفقا لقانون تأمين الشيخوخة (كندا) .

(ب) شخص بلغ عمره ١٨ سنة ، وليس باستطاعته أو لا يحق له الحصول على معاش وفقا لقانون تأمين الشيخوخة (كندا) .

(ج) والد عاجز عن اعالة طفلا ، فانه يحصل على المساعدات لنفسه وبالنيابة عن زوجته وعن الطفل المعال ، أو طفله المعال .

(د) امرأة تعول طفلا بمقتضى الظروف الواردة أعلاه تحت المادة ١٠ ، القسم ١٥ (٥) .

(هـ) والدة ولد ابنها المعال خارج نطاق الزوجية الشرعية ، اذا كانت غير متزوجة وبلغت ١٦ سنة من العمر .

(و) شخص يتولى رعاية وكفالة ربيب في حالة عدم قيام والد الطفل أو والديه بالانفاق عليه أو كان والداه متوفيان أو عاجزان حسبما ورد في الانظمة ، أو شخص بالنيابة عن طفل مولود خارج نطاق الزوجية الشرعية ولا تستحق أمه المساعدات لنفسها أو للطفل .

وتتولى وزارة الخدمات الاجتماعية في المقاطعة ادارة قانون اعانات الأسرة . ويقوم مدير اعانات الأسرة المعين بمقتضى القانون بفحص طلبات الاعانات .

ويمكن استئناف القرارات المتخذة بمقتضى قانون المساعدات الاجتماعية وقانون اعانات الأسرة على السواء .

باء - الحق في غذاء كاف

استعرضت في القسم ألف أعلاه التدابير المحددة المتصلة مباشرة بحق كل فرد فى الحصول على غذاء كاف على أساس يوصى فى معرض مناقشة الاعانات الاجتماعية التى تقدم للأشخاص المحتاجين . وسوف تتعلق التدابير التى ستناقش أدناه ، بصفة أساسية ، بانتاج

وتوزيع الغذاء .

ورغم أن التقرير سيتناول أساسا التدابير المتخذة في مجال الزراعة ، فإنه نظرا لأهمية المصائد في نوفاسكوشيا فسوف يقدم عرض موجز لأنشطة حكومة المقاطعة في هذا المجال . وسوف يرد هذا العرض بعد ذلك مباشرة كأول بند تحت العنوان (١) .

(١) القوانين الأساسية ، والانظمة الادارية والاتفاقات الجماعية الرامية الى تعزيز حق كل فرد في غذاء كاف ، واحكام المحاكم ذات الصلة ، ان وجدت

المصائد

تشارك وزارة المصائد في نوفاسكوشيا في جميع أوجه صناعة الأسماك تقريبا ولها تأثير ملحوظ بالنسبة لبعض السياسات والبرامج التي تشرعها وتديرها حكومة كندا .

وتأتي أنشطة الوزارة الأساسية في مجال التنمية الصناعية ، وتنمية الموارد ، والخدمات التدريبية والميدانية . وتتحمل الوزارة من خلال وظيفتها الخاصة بالتنمية الصناعية مسؤولية البرامج ذات الصلة بالمراكب ومعدات الصيد ، وتسهيلات الموانئ ، ومصانع تجهيز الأسماك . كما تتناول المعدات والتسهيلات المتعلقة بصيد الأسماك ومنتجاتها وتعبئتها وتجهيزها وتسويقها ، وتقديم المساعدات والتوجيهات التقنية للصيادين والعاملين في مجال التجهيز ، وكذلك تقدم المساعدات المالية التشجيعية لتشجيع التحسين والتكنولوجيا الجديدة الرامية الى تحقيق المزيد من الانتاجية . وتتوفر القروض للصيادين والمشتغلين بالأحياء المائية من خلال مجلس قروض المصائد في نوفاسكوشيا .

ومقتضى وظيفتها الخاصة باستخدام ذلك المورد ، تقوم الوزارة بمجموعة واسعة النطاق من المشاريع الموجهة نحو تحقيق أكبر استخدام لكافة الموارد السمكية ، وتجهيزها على أعلى مستوى ، وتسويق المنتجات بسعر مناسب . وتشمل هذه المجموعة جهودا في مجال الأحياء المائية تهدف الى انتاج الموارد السمكية في بيئة يمكن التحكم فيها . كما يوجه النشاط لتنمية الأصناف غير المستخدمة وغير المستغلة بصورة كاملة واسترداد واستخدام الاسماك المهملة في الوقت الحالي ، وتشجيع انتاج المزيد من الاغذية السمكية .

وتتحمل الوزارة من خلال وظيفتها المتعلقة بالخدمات التدريبية والميدانية ، مسؤولية

برامج التدريب الشاملة للصيادين التجاريين . وتدير الوزارة مركز تدريب المصائد فى بيكتو وكذلك الدورات التعليمية التى تعقد فى مجتمعات الصيد فى جميع أنحاء المقاطعة . كما تقدم خدمة ميدانية تضم ممثلين للمصائد يعملون بالاتصال مع الصيادين وجميع قطاعات صناعة الصيد .

وتشمل التشريعات التى سنتها مقاطعة نوفاسكوشيا فى مجال المصائد قانون مصائد الاسماك ، النظم الاساسية لنوفاسكوشيا ، ١٩٧٧ ، ج - ٩ ، وقانون تنمية المصائد ، النظم الاساسية لنوفاسكوشيا ، ١٩٧٨ ، ج - ٧ .

ويهدف قانون المصائد الى اقرار وتنظيم تنفيذ البرامج ، والمشاريع والتعهدات التى ستوعدى الى تحسين وتعزيز صناعة الصيد فى المقاطعة من خلال التعليم ، والتنمية ، والتصنيع الكفء ، والتسويق والحفظ بصورة تتسم بالكفاءة .

وينص القسم ٩ (١) من القانون على انه يجوز لوزير المصائد تنفيذ مشاريع للأغراض

التالية :

- (أ) استكشاف وتنمية الموارد السمكية والمصائد ؛
- (ب) عمليات جمع المحصول الاكثر كفاءة واستخدام الموارد السمكية ؛
- (ج) استخدام انواع جديدة من مراكب ومعدات وأجهزة ، ووسائل ، وأساليب الصيد وعمليات المراكب واجراء بيانات عملية بشأنها للصيادين وغيرهم
- (د) تقديم المزيد من الوسائل ذات الكفاءة فى جسر الاسماك الى الشاطئ ، وتعبئة وتخزين الموارد السمكية واجراء بيانات عملية بشأنها ،
- (هـ) تدريب الصيادين والعاملين فى مصانع التجهيز وتعليمهم وتطويرهم مهنياً ،
- (و) تنمية المنتجات السمكية والترويج لها ،
- (ز) استحداث أسواق جديدة للمنتجات السمكية ؛
- (ح) المزيد من التجهيز الكفء للمنتجات السمكية ؛
- (ط) ايجاد نوعية محسنة من المنتجات السمكية ؛
- (ي) تطوير موانئ الصيد وتسهيلات وخدمات الموانئ ؛
- (ك) تنمية الأحياء المائية ؛
- (ل) تطوير مجتمعات الصيد .

ويخول قانون تنمية المصائد لمجلس قروض المصائد فى نوفاسكوشيا ، المؤسس بمقتضى القانون ، سلطة تقديم قروض وضمانات للقروض الى / أو نيابة عن الصيادين ، أو الشركات ، أو الجمعيات التعاونية ، أو الاتحادات أو الاشخاص الآخرين المشتغلين بصفة مباشرة أو غير مباشرة فى صناعة الصيد ، أو الى / أو نيابة عن أى شخص لأى غرض يرى الحاكم انفسه سيوهدى الى تشجيع ، أو دعم ، أو تحسين ، أو تطوير صناعة الصيد (القسم ٧) .

وفى النهاية يمكن أن نذكر أن عملية جمع النباتات البحرية فى نوفاسكوشيا منظمة من خلال ترخيص هذه العمليات بمقتضى قانون جمع النباتات البحرية ، النظم الأساسية المنقحة لمقاطعة نوفاسكوشيا ، ١٩٧٧ ، ج - ٢٧٩ ، وقانون الطحالب الايرلندية ، النظم الأساسية المنقحة لمقاطعة نوفاسكوشيا ، ١٩٦٧ ، ج - ١٥٤ .

الزراعة

فيما يلى القوانين الاساسية التى سيتم استعراضها فى مجال الزراعة تحت العناوين التالية :

قانون الزراعة والتسويق ، النظم الاساسية المنقحة لمقاطعة نوفاسكوشيا ، ١٩٦٧ ، ج - ٣ ، وهو التشريع الرئيسى الذى يتناول الزراعة فى نوفاسكوشيا . ويحدد القانون المهام الرئيسية لوزير الزراعة والتسويق ، وينص على أن تظل وزارة الزراعة والتسويق ، التى أنشئت بمقتضى قانون الخدمات العامة ، تحت سلطة وزير الزراعة والتسويق لادارة الأمور المتعلقة بالزراعة فى المقاطعة . كما ينص القانون على اقامة جمعيات زراعية ويستانية واستمرار اتحاد الزراعة فى نوفاسكوتيا .

وتشمل نصوص القوانين الأخرى التى سيجرى استعراضها فى هذا القسم ما يلى :

قانون استصلاح المستنقعات ، النظم الأساسية المنقحة لمقاطعة نوفاسكوشيا ،

١٩٦٧ ، ج - ١٧٧

قانون الاراضى والغابات ، النظم الأساسية المنقحة لمقاطعة نوفاسكوشيا ، ١٩٦٧ ،

ج - ١٦٣

قانون الائتمان الزراعى والرئفى ، النظم الاساسية المنقحة لمقاطعة نوفاسكوشيا ، ١٩٦٧ ،

ج - ٤

- قانون تأمين المحاصيل والثروة الحيوانية ، النظم الاساسية لمقاطعة نيفاسكوشيا ،
١٩٦٨ ، ج - ٦
- قانون التقييم ، النظم الأساسية المنقحة لمقاطعة نيفاسكوشيا ١٩٦٧ ، ج - ١٤ .
- قانون مكان نظر دعاوى الاراضى ، النظم الأساسية المنقحة لمقاطعة نيفاسكوشيا
١٩٦٧ ، ج - ١٦٠
- قانون صناعة البطاطس ، النظم الاساسية المنقحة لمقاطعة نيفاسكوشيا ، ج - ٢٣٢
- قانون ضمان قروض الماشية ، النظم الأساسية لمقاطعة نيفاسكوشيا ، ١٩٧٠ - ١٩٧١ ،
ج - ١٥
- قانون الخدمات الطبية البيطرية ، النظم الأساسية المنقحة لمقاطعة نيفاسكوشيا ،
١٩٦٧ ، ج - ٣٢٧
- قانون خدمات صحة الماشية ، النظم الاساسية لمقاطعة نيفاسكوشيا ، ١٩٦٨ ،
ج - ٨
- قانون مكافحة الحمى المتوجة ، النظم الأساسية المنقحة لمقاطعة نيفاسكوشيا ،
١٩٦٧ ، ج - ٢٧
- قانون مكافحة آفات الماشية ، النظم الأساسية لمقاطعة نيفاسكوشيا ، ١٩٧٠ ،
ج - ٢
- قانون حماية صحة الدواجن ، النظم الاساسية لمقاطعة نيفاسكوشيا ، ١٩٧٢ ،
ج - ١٣
- قانون علماء التربة ، النظم الاساسية لمقاطعة نيفاسكوشيا ، ١٩٧٢ ، ج - ٤ .
- قانون مكافحة الأعشاب الضارة ، النظم الأساسية المنقحة لمقاطعة نيفاسكوشيا ،
١٩٦٧ ، ج - ٣٣٦
- قانون منتجات مكافحة الآفات ، النظم الاساسية لمقاطعة نيفاسكوشيا ، ١٩٧٢ ،
ج - ١٢
- قانون قروض مصانع التخزين البارد ، النظم الأساسية المنقحة لمقاطعة نيفاسكوشيا ،
١٩٦٧ ، ج - ٣٧
- قانون منتجات الالبان الصناعية ، النظم الأساسية المنقحة لمقاطعة نيفاسكوشيا ،
١٩٦٧ ، ج - ١٣٣

قانون الزيد الصناعى النباتى ، النظم الأساسية المنقحة لمقاطعة نوفاسكوشيا ،
١٩٦٧ ، ج - ١٧٤

قانون تسويق المنتجات الطبيعية ، النظم الأساسية المنقحة لمقاطعة نوفاسكوشيا ،
١٩٦٧ ، ج - ١٠٦

قانون اتحادات ثمار ، ومنتجات ومستودعات المزارعين ، النظم الأساسية المنقحة
لمقاطعة نوفاسكوشيا ، ١٩٦٧ ، ج - ٩٩

قانون الصحة ، النظم الأساسية المنقحة لمقاطعة نوفاسكوشيا ، ١٩٦٧ ، ج - ٢٤٧

وطبقا للتشريع ودعا لتنفيذه ، أقامت حكومة نوفاسكوشيا عددا من البرامج لدعم
الجهد الزراعى ومساعدة المزارعين وغيرهم من العاملين فى صناعة الزراعة . وهناك أكثر من
٤٠ برنامجا مختلفا تقدم المساعدات فى مختلف القطاعات الزراعية ، التى سيجرى استعراض
بعضها أدناه تحت عناوين مختلفة .

(٢) تدابير متخذة لتطوير أو اصلاح النظم الزراعية القائمة ، بغية تحقيق أكفا تنمية
واستخدام للموارد الطبيعية

تحت هذا العنوان سيجرى استعراض التدابير الرامية الى تحقيق أكفا تنمية واستخدام
للموارد الطبيعية ، التى تشمل جهود تحسين الاراضى الزراعية ، والمساعدات لتنمية وتوسيع
العمليات الزراعية ، وتأمين المحاصيل والثروة الحيوانية ومختلف الخدمات الاخرى التى تقدم
للمزارعين .

تحسين الاراضى الزراعية

يسمح قانون الزراعة والتسويق ، لوزير الزراعة والتسويق بابرام وتنفيذ اتفاق مع حكومة
كندا لتنفيذ مشروع أو برنامج عمل لحماية ، واستصلاح ، وحفظ وتحسين الاراضى واستخدام
الاراضى بطريقة أكثر فعالية واقتصادا ، أو لآى من هذه الأغراض .

وبغية تنفيذ اتفاق تم بموجب القانون ، يجوز للوزير الحصول على الممتلكات الثابتة
والمنقولة واستخدامها ، وانشاء المصارف والطرق ، وحواجز الامواج ، والسدود ، والقنوات

الصغيرة والكبيرة ، وأعمال الخفر والمشاريع والأعمال الأخرى اللازمة لاستصلاح ، وحماية ، وتحسين الاراضى ، ووضع الأنظمة المتعلقة باستخدام أو حماية الاراضى المستصلحة أو المصانة أو المحسنة واستخدامها بشكل أكثر فعالية عن طريق المشاريع التى تتم بمقتضى الاتفاق ، ويجوز فرض عقوبات على انتهاك هذه الانظمة .

وتشمل القوانين الأخرى التى تنص على تحسين الاراضى للاغراض الزراعية قانون استصلاح المستنقعات ، النظم الأساسية المنقحة لمقاطعة نوفاسكوشيا ١٩٦٧ ، ج - ١٧٧ الذى يخول وزير الزراعة والتسويق مسؤولية تطوير ، وتشغيل والمحافظة على أى مشروع يستهدف حماية وتصريف وتحسين المستنقعات ، وقانون الاراضى والغابات ، النظم الأساسية المنقحة لمقاطعة نوفاسكوشيا ١٩٦٧ ، ج - ١٦٣ ، الذى يجيز لوزير الاراضى والغابات اعطاء عقد ايجار لاراضى التاج اذا كانت الارض المقترح تأجيرها أقل جودة ، وتعهد الشخص الذى يقترح التأجير بالتوسع فى انفاق الاموال فى مجال تجفيف الأرض وتطويقها وتطويرها

وتشمل البرامج الرامية الى المساعدة فى تحسين الأرض : تقديم المساعدات المالية للبلديات والهيئات المتحدة المختصة بالمستنقعات لتوفير فتحات التصريف المتطورة لمناطق كبيرة نسبيا من الارض الزراعية وذلك عن طريق شق قنوات التصريف ؛ وتقديم المساعدات المالية لاصحاب المزارع لتطهير الارض ، وشق قنوات التصريف فيها و / أو انشاء السبرك الزراعية وطرق النوصل فى أراضى المستنقعات ؛ وتقديم المساعدات المالية لمنتجى الأغنام للمراعى .

تقديم المساعدات لتطوير العمليات الزراعية والتوسع فيها

تمنح المساعدات فى شكل قروض للاغراض الزراعية . وينشئ قانون الائتمان الزراعى والريفى ، النظم الأساسية المنقحة لمقاطعة نوفاسكوشيا ١٩٦٧ ، ج - ٤ هيئة القرض الزراعى ويخولها سلطة تقديم القروض بما فى ذلك القروض المضمونة للاغراض الزراعية ، وتمثل أغراض الهيئة وواجباتها وسلطاتها بين أمور أخرى ، تقديم القروض أو ضمانها للمقترضين لأغراض امتلاك وتحسين أية مزرعة ، أو مصنع أو آلات أو معدات ، لحيازة ، أو امتلاك أو التصرف فى الماشية والالات والمعدات الزراعية ، لاقامة البانى ، وعمل التحسينات الدائمة وتنفيذ العمليات

الزراعية على الاراضى التى تمتلكها الهيئة .

وبمقتضى قانون الاراضى والغابات ، يستطيع وزير الاراضى والغابات تفويض أى شخص ، فى ظروف معينة ، باستخدام اراضى التاج لأغراض زراعية أو تتعلق بالامن .

كما تمنح مساعدات مالية أخرى من خلال برامج متنوعة يرد بعضها فى الفقرات التالية .

وتقدم وزارة الزراعة والتسويق المساعدات عن طريق حيازة الاراضى ذات المقدرة العالية وتطويرها وتنميتها ثم تأجيرها للمزارعين الذين يحتاجون الى توسيع رقعة اراضيهم . ويستفيد المزارعون المشتركون عن طريق الحصول على عقد ايجار بتكاليف معقولة ولهم أن يختاروا بين شراء الارض أو تجديد عقد الايجار فى نهاية العقد .

وتقدم المساعدات لصغار المزارعين لشراء واقامة مشاريع زراعية . وتأخذ هذه المساعدات شكل قيام المقاطعة بدفع الفائدة عن العامين الأولين على المبلغ الأساسى الذى تم الحصول عليه من هيئة القرض الزراعى فى مقاطعة نوفاسكوشيا أو مؤسسة الائتمان الزراعى .

وتشمل الاشكال الاخرى للمساعدات المالية : اعانات بفائدة للمزارعين التجاريين ؛ ومنح لانشاء أو تحديث عمليات الصوبات ، ومنح رأسمالية لتطوير وتحديث الوحدات الزراعية وتطبيق التكنولوجيا الحديثة ، ومنح لمساعدة المزارعين ذوى الدخل المنخفض فى تطوير عملياتهم القابلة للبقاء عن طريق حيازة المزيد من الاراضى .

تأمين المحاصيل والثروة الحيوانية

ينص قانون تأمين المحاصيل والثروة الحيوانية ، النظم الاساسية لمقاطعة نوفاسكوشيا ، ١٩٦٨ ج - ٦ على تعويض المزارعين عن خسائرهم فى المحاصيل والماشية بسبب عوامل خارجة عن ارادتهم . ويتوقف مبلغ التعويض على انتاج الماشية والمحاصيل فى السنوات السابقة . ويتقاسم أقساط التكلفة المزارعون والحكومة الاتحادية وحكومة المقاطعة . وتودع الاقساط فى صندوق تأمين المحاصيل الذى تديره لجنة تأمين المحاصيل والثروة الحيوانية فى مقاطعة نوفاسكوشيا التى أنشئت بمقتضى القانون .

خدمات أخرى للمزارعين

وتشمل الأشكال الأخرى للمساعدات المقدمة للمزارعين : إعفاءات ضريبية للأراضي الزراعية بمقتضى قانون التقييم ، النظم الأساسية المنقحة لمقاطعة نيفاسكوشيا ، ١٩٦٧ ، ج - ١٤ ؛ وخدمة محاسبة زراعية ؛ وإمكانية اللجوء إلى محكمة أنشئت بمقتضى قانون مكان إقامة دعاوى الأراضي ، النظم الأساسية المنقحة لمقاطعة نيفاسكوشيا ، ١٩٦٧ ، ج - ١٦٠ ، وللتقاضى فى منازعات الأراضي .

(٣) تدابير متخذة لتحسين طرق الإنتاج وكمية ونوعية الغذاء المنتج ، وزيادة غلة الوحدة من الأرض المزروعة وتحسين طرق تربية الحيوان ، بما فى ذلك صحة الحيوان عن طريق الاستخدام الكامل للمعرفة التقنية والعلمية ولاسيما :

(أ) تعزيز البحوث الزراعية ، وإدخال واستخدام المواد ، والمعدات والأساليب الملائمة ،

(ب) تدابير لنشر المعرفة الخاصة باستخدام تلك المواد ، والمعدات والأساليب ؛

وسيم استعراض التدابير المتعلقة بهذا العنوان تحت البنود الأربعة التالية :

تدابير لزيادة كمية ونوعية الغذاء المنتج ؛ وتحسين تربية الحيوان ؛ ومراقبة صحة الحيوان ، والبحوث الزراعية ونشر المعرفة . وسيجرى استعراض التشريع الرئيسى الخاص بكل بند يعقبه سرد موجز للبرامج حسب الاقتضاء .

تدابير لزيادة كمية ونوعية الغذاء المنتج

التشريع

يشمل قانون الزراعة والتسويق ، أحكاما تتعلق بتشجيع البستنة عن طريق إتخاذ التدابير لتوفير متخصص فى البستنة تابع للمقاطعة التى تقوم بتقديم المعونات وإعادة تنظيم جمعيات البستنة .

كما يتناول القانون تشجيع زراعة البذور . وينص على تعيين مهندس زراعى تكون له جميع سلطات مفتش معين بمقتضى القانون . ويجوز لنائب الحاكم أن يعلن أى منطقة أو مناطق

" منطقة خاصة " بغرض تشجيع زراعة البذور الخالصة لأية مزرعة أو لمحاصيل الحدائق ، ومنع تهجين تلك البذور . ويجوز لنائب الحاكم وضع النظم الخاصة بالموافقة على نسوع أو أنواع من البذور ، واطعان أو الغاء منطقة أو مناطق متنوعة الزراعات ، والتفتيش على تلك البذور واجراء التجارب عليها والموافقة عليها ، والتفتيش على تلك المناطق . كما ينص القانون على أمور أخرى مثل : النهوض بصناعة منتجات الالبان فى المقاطعة ، وتحسين التربة عن طريق تعيين كيميائى من المقاطعة تتضمن واجباته اختبار الترب والمواد الاخرى المستخدمة للاغراض الزراعية ، وتقديم الخدمات الاستشارية للمزارعين ، وحماية الثوت البرى عن طريق تعيين لجان بلدية للتوت يجوز لها أن تحدد وقت الحصاد وتحظر استخدام طرق الحصاد الميكانيكية .

وينص قانون صناعة البطاطس ، النظم الاساسية المنقحة لمقاطعة نوفاسكوشيا ، ١٩٦٧ ج - ٢٣٢ ، على تطوير البطاطس البذرية ويطاطس المائدة . ويجوز لنائب الحاكم ، بناء على طلب ، أن يحدد أى منطقة فى المقاطعة كمنطقة أساس مضمونة الجودة للبذور أو منطقة بذور مضمونة الجودة ، ويجوز له وضع الانظمة التى تنظم غرس البطاطس وزراعتها ، وحرشها ، وتخزينها ونقلها فى تلك المنطقة . ويجوز له وضع الانظمة التى تنظم ناقلات البطاطس بين تلك المناطق واجزاء أخرى من المقاطعة ، ومصدر ونوعية البذور التى يتعين غرسها ، وقواعد التصديق المتعلقة ببذور الاساس ، والاستئصال الاجبارى للنباتات غير الصالحة ، والفترة التى يتم خلالها ممارسة استئصال وازالة النباتات غير الصالحة ومداه ، والتدمير الاجبارى للمحاصيل .

ويساعد قانون ضمان قروض الثروة الحيوانية النظم الاساسية لمقاطعة نوفاسكوشيا ، ١٩٧٠ - ١٩٧١ ، ج - ١٥ ، المزارعين فى الحصول على القروض لغرض تمويل اناك الماشية ، أو اناك الاغنام أو أية حيوانات أخرى يحدد ها نائب الحاكم . وبموجب القانون تستطيع مؤسسات الاقراض أن تسترد من حكومة المقاطعة نسبة مئوية معينة من الخسائر المتكبدة نتيجة للقروض الممنوحة للمزارعين للاغراض السابق ذكرها .

البرامج

وفى المجال العام لانتاج الغذاء ، وضعت البرامج للمساعدة فى انتاج ثمار الاشجار ،

وتطهير اراضى العنبية ذات الشجيرات القصيرة ، و انتاج الجيوب البذرية الاصلية ، واستيراد مجموعات النحل والمزيد من الملكات ، وتجمعات نحل العسل لتلقيح العنبية ذات الشجيرات القصيرة ، والبطاطس البذرية مضمونة الجودة ، و انتاج شراب القيقب ، و انتاج اللبن والقشدة المنزوعة من اللبن فى المزرعة ، و انتاج لحم البقر ، والاغنام والخنازير ، واستخدام السماد والحجر الجيري ، وشراء معدات نشر الجير .

تحسين تربية الحيوان

١ - التشريع

يقدم قانون الزراعة والتسويق التدابير الخاصة بتحسين تربية الحيوان ، ويشمل احكاما متنوعة لتشجيع تربية الماشية ، والخيول والدجاج وتحسينها . وقد وضعت ضوابط بمقتضى القانون للتأكد من أن التربية سوف تسفر عن أفضل الانواع . ويعتبر التلقيح الصناعى للماشية ، والخيول ، والاغنام والخنازير أسلوبا يستخدم لاجل الحصول على أفضل نتائج ممكنة .

البرامج

هناك فى مجال الحيوان برامج للمساعدة فى الحصول على سلالة محسنة (لحم البقر ، والماشية ، والخنازير ، ولحوم الابقار التجارية ، والاغنام ذات السلالة العريقة) ، واستيراد الاغنام ، والخنازير الجيدة ، ومنح الضمانات للمربين (الخنازير) .

مراقبة صحة الحيوان

توجد تدابير لمراقبة صحة الحيوان والقضاء على الامراض بين الحيوانات ، بصفة أساسية ، فى قانون الطب البيطرى ، النظم الاساسية المنقحة لمقاطعة نيفاسكوشيا ، ١٩٦٧ ، ج - ٣٢٧ ، وقانون خدمات صحة الماشية ، النظم الاساسية لمقاطعة نيفاسكوشيا ، ١٩٦٨ ، ج - ٨ ، وقانون السيطرة على الحى المتموجة ، النظم الاساسية المنقحة لمقاطعة نيفاسكوشيا ، ١٩٦٧ ، ج - ٢٧ ، وقانون مكافحة آفة الماشية ، النظم الاساسية لمقاطعة نيفاسكوشيا ، ١٩٧٠ ، ج - ٢ ، وقانون حماية صحة الدواجن ، النظم الاساسية لمقاطعة نيفاسكوشيا ، ١٩٧٢ ، ج - ١٣ ، وقانون الزراعة والتسويق .

ويؤكد قانون الطب البيطرى استمرارية مهنة الطب البيطرى فى المقاطعة عن طريق الاعتراف بالجمعية الطبية البيطرية فى نوفاسكوشيا التى تضم بين أهدافها مسؤولية تشجيع ، وتعزيز وضمان صحة الماشية بوجه عام . وتتوفر الخدمات البيطرية بمقتضى قانون خدمات صحة الماشية من خلال اقامة مجالس لتلك الخدمات التى يجوز لها أن تنظم وتعقد الاتفاقات مع الاطباء البيطريين لتقديم الخدمات الصحية .

وينص قانون السيطرة على الحمى المتوجعة على اجراءات تطعيم ضد الحمى ، ويمكن تحديد مناطق للمراقبة عن طريق لجان معينة ، كما انه يتعين تطعيم جميع اناث العجول الموجودة فى هذه المناطق . ويجوز للطبيب البيطرى أو المفتش وهو بصدد أدائه لواجباته بمقتضى القانون ، أن يدخل فى أى وقت ما بين شروق الشمس وغروبها أى أرض أو مبنى غير سكنى ويجوز له أن يقوم بتطعيم أو يفحص اناث العجول الموجودة فى الارض أو المبنى . ويتحمل اصحاب الماشية مسؤولية تكلفة تطعيم اناث العجول الخاصة به .

وينص قانون مكافحة آفة الماشية على مكافحة الآفة المعروفة عامة باسم الذبابة النبرية ؛ ويمكن وضع برامج العلاج وتقسام التكاليف بين وزارة الزراعة والتسويق وبين البلديات حيث تطبق البرامج ، ويتعين على أصحاب الماشية تسهيل مهمة فحص وعلاج الماشية ، ودفع الرسوم التى تتقرر للعلاج والخدمات ذات الصلة بالبرنامج .

وينص قانون حماية صحة الدواجن على انه يجوز لنائب الحاكم بناءً على توصية وزير الزراعة والتسويق وضع النظم بغرض القضاء على الامراض المعدية بين الدجاج فى المقاطعة أو منع انتشارها ومراقبة أو حظر دخول دجاج مصاب بمرض معد الى المقاطعة .

ويتضمن قانون الزراعة والتسويق أحكاماً اضافية للقضاء على أمراض الدواجن ، ولتجنب ومعالجة الامراض المعدية بين النحل .

وتنفذ وزارة الزراعة والتسويق برنامجاً خاصاً لصحة قطيع الخنازير يهدف الى الحد من حدوث المرض بين صفوف القطعان المسجلة وذلك من خلال الفحص ، وجدولة نتائج البحث فى مجال المرض واتخاذ تدابير اصلاحية ووقائية .

البحوث الزراعية ونشر المعرفة

يجرى تشجيع البحوث الزراعية ونشر المعرفة في مجال الزراعة من خلال تدابير متنوعة .

فقد أنشأ قانون علماء التربة ، النظم الأساسية لمقاطعة نيفاسكوشيا ، ١٩٧٢ ، ج - ٤ ، معهد نيفاسكوشيا لعلماء التربة . وتتمثل أهدافه في تعزيز وزيادة معرفة ومهارة وكفاءة أعضائه في مجال ممارسة علم التربة ، واتخاذ كافة الاجراءات التي تسهم في استفادة أفراد الشعب من هؤلاء العلماء .

وتشمل اهداف الجمعية الطبية البيطرية في نيفاسكوشيا تعزيز وتشجيع وتطوير العلم البيطري في المقاطعة وتنظيم دورات تعليمية يجرى فيها الدراسات وتلقى المحاضرات .

وفيما يتعلق بالتعليم الزراعي ، ينص قانون الزراعة والتسويق على استمرار الكلية الزراعية في نيفاسكوشيا ، والمزرعة التجريبية في ترورو وتزويد ها بالمعدات والالات والصيانة والموظفين .

ويوفر القانون كذلك التشجيع في شكل منح لاقامة المعارض السنوية لمحصول الزراعة أو البستنة ، أو لماشية المزارع أو للسلع المصنوعة محليا حيث تقدم الجوائز لأفضل العينات المنتجة .

(٤) تدابير اتخذت لتحسين ونشر المعرفة المتعلقة بطرق حفظ الاغذية ، وخاصة للحد من خسائر المحصول وخسائر فاقد ما بعد الحصاد (على سبيل المثال من خلال مكافحة الافات ، ومرافق تخزين الاغذية الملائمة) ، وللحيلولة دون تدهور الموارد (على سبيل المثال من خلال المحافظة على التربة وادارة المياه) .

سيجرى استعراض التدابير ذات الصلة بهذا العنوان تحت البندين التاليين : مكافحة أمراض النبات ، والافات والاعشاب الضارة ، ومرافق التخزين .

مكافحة أمراض النبات ، والافات والاعشاب الضارة

ينص قانون الزراعة والتسويق ، النظم الاساسية المنقحة لمقاطعة نيفاسكوشيا ، ١٩٧٣ ،

ج - ٣ ، على مكافحة أمراض النبات ، والحشرات والآفات كما يحددها نائب الحاكم ، الذى يجوز له ان يعين أحد المتخصصين فى علم الحشرات فى المقاطعة تكون له بل ويمارس سلطات مفتش معين بموجب القانون . ويجوز لنائب الحاكم وضع الانظمة لاستئصال أو مكافحة أو منع دخول أمراض النبات أو حشرات أو آفات الى المقاطعة أو نشرها فيها .

ويحرم القانون على أى شخص أن يكون فى حوزته أو أن يبعثر أى نبات أو خضر ملوثة أو أية مواد أخرى يرى وزير الزراعة والتسويق انها من المحتمل ان تؤدى الى دخول الامراض أو الحشرات أو الآفات الى المقاطعة . ويجوز وضع الانظمة التى تنص على تقديم العلاج لاستئصال المرض أو الآفة أو السيطرة عليها ، وحظر بيع نبات أو خضر ملوثة ، وإقامة مناطق للحجر الصحى ، واتخاذ التدابير الخاصة بالاستيلاء على الزراعات الملوثة ومصادرتها وتدميرها ، وغير ذلك من المسائل المماثلة وتتخذ التدابير كذلك لتعيين أحد المفتشين .

كما يشمل القانون أحكاما مماثلة تتعلق بالوقاية من يرقة التفاح ، والقضاء عليها .

وينص قانون مكافحة الاعشاب الضارة ، النظم الاساسية المنقحة لمقاطعة نيفاسكوشيا ، ج - ٣٣٦ على تحديد نباتات بوصفها أعشابا ضارة اذا لزم الامر ، والقضاء على تلك الاعشاب ، وتقديم المساعدة الى البلديات فى هذا الصدد .

ويجوز لنائب الحاكم أن يحدد نباتات بوصفها اعشابا ضارة بصفة عامة . أو فيما يتعلق بساى جزء من المقاطعة . ويتعين على شاغلى أية مساحة من الارض أن يقوم بالقضاء على جميع الاعشاب الضارة كلما كان ذلك ضروريا للقضاء عليها أو للحيلولة دون نضج البذور .

وينص قانون منتجات مكافحة الآفات ، النظم الاساسية لمقاطعة نيفاسكوشيا ، ١٩٧٠ ، ج - ١٢ ، على ضمانات فى مجال بيع واستخدام المبيدات الحشرية . ويجوز لنائب الحاكم وضع الانظمة التى تحظر ، أو تقيّد بيع أى منتج للمكافحة أو عرضه للبيع ، أو الاعلان عنه ، أو حيازته أو توزيعه أو استخدامه ، وتحديد قائمة بأسماء الآفات ، ومنتجات المكافحة . ويجوز له أيضا وضع الانظمة المتعلقة بأخذ العينات وتحليلها ، والخاصة بعمل ، وسلطة وواجب المفتشين والمحليين المعيّنين بمقتضى هذا القانون ، والانظمة الخاصة بتنفيذ أغراض هذا القانون بصورة

أكثر فعالية .

وفي حالة ما اذا ادين شخص بانتهاك أى حكم للانظمة المتعلقة بأحد منتجات المكافحة يجوز لقاضى الشرطة ، أو قاضى الصلح أو القاضى الذى يدين الشخص ، أن يصدر أمرا بالاستيلاء على ذلك المنتج والقضاء عليه .

ويخول قانون صناعة البطاطس ، النظم الاساسية المنقحة لمقاطعة نيفاسكوشيا ، ١٩٦٢ ، ج - ٢٣٢ ، نائب الحاكم سلطة وضع الانظمة لغرض منع دخول أى حشرة ، أو آفة أو مرض ، والتدمير الاجبارى للمحاصل .

مرافق التخزين

تقدم المقاطعة أشكالا مختلفة من المساعدات لتخزين المواد الغذائية والزراعية .

وينص قانون تقديم القروض لمصانع التخزين البارد ، النظم الاساسية المنقحة لمقاطعة نيفاسكوشيا ، ١٩٦٢ ، ج - ٣٧ ، على انه يجوز لنائب الحاكم ان يمنح قروضا لاي شخص ، أو شركة تزامن ، أو شركة أو مجموعة اشخاص لغرض انشاء ، أو اقامة ، أو الحصول على مصنع أو مصانع للتخزين البارد أو امتلاكها أو تشغيلها .

وتقدم المساعدات للمنتجين التجاريين للفاكهة والخضر لبناء صناديق التخزين الضخمة من أجل تحسين كفاءة التعبئة والتخزين ونوعية منتجاتهم .

ويستطيع المزارعون أيضا الحصول على منح لاقامة مرافق لتجفيف ، وتخزين وطحن الحبوب ، ولتجفيف علف الماشية ولتخزين العلف الاخضر المحفوظ والحبوب عالية الرطوبة .

وأخيرا ، يستطيع المزارعون الحصول على مساعدات لبناء مرافق مناسبة لتخزين السماد ، للحيلولة دون سرقة ولمنع تلوث الاراضى ومجارى المياه .

(٥) تدابير متخذة لتحسين توزيع الاغذية مثل تحسين الاتصالات بين مناطق الانتاج ومراكز تسويق الاغذية ، وتسهيل امكانية الوصول الى الاسواق ، وادخال تدابير دعم الاسعار وتثبيتها ، والتحكم فى الممارسات السيئة ، وضمان الحد الادنى من الامدادات للجماعات المحتاجة .

تتعلق الصلة الرئيسية لحكومة نوفاسكوشيا بموضوع العنوان عالى به بتنظيم التسويق وتقديم المساعدات لتسويق المنتجات الزراعية .

ينص قانون الزراعة والتسويق ، على تصنيف وتعبئة ، وبيع المنتجات الطبيعية للمقاطعة والتفتيش عليها ،

ويشمل " المحصول " المنتجات الحيوانية ، والصوف ، واللحوم ، والبيض ، والدجاج ، والفاكهة ، ومنتجاتها والخضر ومنتجاتها ، ومنتجات القيقب ، والعسل والمنتجات الزراعية الطبيعية الاخرى التى يحددها نائب الحاكم ، ومنتجات الطعام والشراب التى تنتج كليا أو جزئيا أو المشتقة من منتجات يحددها نائب الحاكم .

يجوز لنائب الحاكم وضع الانظمة لتصنيف وتحديد الدرجات لاي منتج ، والتى تتعلق بالعبوات أو الحاويات ، والتى تنص على التفتيش على المنتجات داخل المقاطعة وتعبئتها وتغليفها وتسويقها وشحنها والاعلان عنها وبيعها . والتى تحدد موعد ومكان نفاذ تلك الانظمة وتسجيل عمال التعبئة والاشخاص الذين يقومون بتجميع المنتجات ، وتسجيل السماسرة ، والوكلاء بالعمولة والتجار والترخيص لهم وتحديد رسوم هذا التسجيل والترخيص ، ورسوم التفتيش على المنتجات ، وأمور أخرى .

ويشتمل القانون على أحكام خاصة ببيع وتوزيع اللبن ومنتجات الالبان فى المقاطعة . ويخول لجنة الالبان فى نوفاسكوشيا سلطة التحكيم فى المنازعات التى تنشأ بين الجماعات المتعاملة فى سلسلة عمليات تسويق اللبن وتسوية تلك المنازعات ، وتحديد معايير وأسعار اللبن كامل الدسم ، والقشدة والدهون فى نطاق مناطق محددة من المقاطعة ، وتحديد الاسعار العليا والدنيا للبن ، وتحديد الكميات أو الاوعية التى يجوز ان يباع اللبن فيها ، وحظر بيع اللبن واصنافه داخل حدود منطقة تعيينها اللجنة . وللجنة سلطة : (أ) أن تحدد الاسعار

والرسوم أو الحد الاعلى أو الادنى للاسعار التى يحق لناقل اللبن أو القشدة تقاضيهما ،
(ب) أن تطلب ملء البيانات ، و (ج) أن تفرض وتحدد حقوق ، والتزامات ومسؤوليات الاشخاص
الذين يقومون بنقل و شحن واستلام اللبن والقشدة .

ولايجوز لاحد العمل فى مشاريع انتاج اللبن أو توفيره ، أو نقله أو تجهيزه أو بيعه مالم
ترخص له اللجنة التى يجوز لها أن تضع الانظمة التى تحدد شروط وأحكام يتم على أساسها
الحصول على ترخيص .

ويجوز للجنة ، أو أى شخص مسؤول ، دخول وتفقد أى مبنى مرخص له بمقتضى القانون
أو أنظمته .

ويجوز لها وضع الانظمة بغية : حظر أو تنظيم انتاج ، أو معالجة ، أو توزيع أو بيع لبن
أعيد تركيبه ، والتعاون مع مجلس أو وكالة تسويق تابعة لكندا أو أى مقاطعة بغرض تسويق
اللبن ، والقيام بمهمة ادارة نظام الحصص ، وتنظيم تصنيف منتجات الالبان والتفتيش عليها
وتعبئتها ، وتسويقها ، وشحنها ، والاعلان عنها وبيعها فى المقاطعة ، والقيام بمهمة الترخيص
لعمال التعبئة والموزعين وتعيين القائمين بعملية التصنيف والمفتشين وتحديد سلطاتهم
وواجباتهم .

وينص قانون منتجات الالبان المجهزة النظم الاساسية المنقحة لمقاطعة نوفاسكوشيا ،
١٩٦٧ ، ج - ١٣٣ ، وقانون الزيد الصناعى النباتي ، النظم الاساسية المنقحة لمقاطعة
نوفاسكوشيا ، ١٩٦٧ ، ج - ١٢٤ ، على وضع تنظيم صارم لانتاج وبيع منتجات الالبان
المجهزة .

ويغطى قانون تسويق المنتجات الطبيعية ، النظم الاساسية المنقحة لمقاطعة نوفاسكوشيا ،
١٩٦٧ ، ج - ١٠٦ ، نطاقا كبيرا من المنتجات الزراعية والسلمية ، والمنتجات الاخرى المشتقة
منها . ويخول مجلس تسويق نوفاسكوشيا سلطة الاستعلام عن جوانب الانتاج ، والتوزيع والنقل ،
وكذلك طرق تحديد الاسعار والادارة . ويجوز للمجلس التحقيق أو التحكيم فى أى نزاع بين المنتجين
او الموزعين أو الناقلين أو تسويته ، ويجوز تقصى التكاليف والاسعار ، والاعلان عنها والاهتمامات

الآخري ذات الصلة بالسياسة ، ويجوز انشاء مجالس سلعية لتنفيذ أية خطة تتقرر بمقتضى القانون ، ويجوز ، بموافقة نائب الحاكم ، انشاء وكالات للتفاوض بشأن الاسعار وتحديد حد أدنى وعادل لاسعار أى منتج جرى تنظيمه . ورهنا موافقة نائب الحاكم ، يجوز للمجلس وضع الانظمة الخاصة : بالترخيص للأشخاص المشتغلين بالتسويق ، وبالتسويق على أساس الحصة ، وبتجديد الحصص وتخصيصها وتحويلها ، الخ ، ومنع تسويق مايزيد عن الحصة المحددة ومنع غير الحائزين على الحصص من ممارسة التسويق . وينص قانون جمعيات زراع الفاكهة ، ومصولها ومستودعات تخزينها ، النظم الأساسية المنقحة لمقاطعة نوفاسكوشيا ، ١٩٦٧ ، ج - ٩٩ على تمكين اتحاد الجمعيات التعاونية من تعبئة وتسويق الفاكهة ومنتجات المزارع الأخرى . ويجوز لعدد من الأشخاص لا يقل عن خمسة ، تكوين شركة لغرض العمل فى مجال تعبئة الفاكهة والعلف ومنتجات المزارع الأخرى بما فى ذلك بيع وشراء امدادات المزرعة ومعداتها والسلع الأخرى . ويمكن لتلك الشركات ابرام العقود مع زراع بعض المنتجات ، يوافق بموجبها الزراع على تسليم كامل محصولهم للشركة التى توافق بدورها على المتاجرة به وتسويقه بمجهود مناسب .

وثمة برامج متنوعة تكمل أحكام التشريع الذى تم بحشه عليه . وعلى سبيل المثال ، تدعم المقاطعة تكاليف نقل القشدة من المزارع الى مصانع التجهيز ، وتقدم المساعدات لمنتجات الخنازير فى شكل مبالغ متفاوتة تغطى الهامش الذى ينشأ عندما تزيد تكاليف الانتاج على أسعار السوق ، كما تقدم الاعانات للتسوية بين تكاليف النقل من المزارع الى منشآت الذبح وللمساعدة فى تطوير شبكات نقل ذات كفاءة .

(٦) تدابير اتخذت لتحسين مستويات استهلاك الغذاء والتغذية ، مع اشارة خاصة الى اكثر جماعات السكان تأثرا .

تسهم التدابير التى نوقشت تحت العناوين السابقة فى تأكيد وفرة الطعام لشعب نوفاسكوشيا . وبالنسبة لجماعات السكان الاكثر تأثرا ، نوقشت تدابير تقديم المساعدة لها لتلبية الحاجات الأساسية ، بما فى ذلك الغذاء ، فى المادة ١١ القسم ألف . كما يتعين

ملاحظة انه ليست هناك ضريبة مبيعات على الاغذية فى نوفاسكوشيا .

(٧) تدابير اتخذت (تشمل اقرار معايير الغذاء) لتقليل غش وتلوث الاغذية ولتحسين نوعية وسلامة الاغذية على مستوى السوق والتخزين ، وكذلك نظافة الاغذية على جميع المستويات .

يمكن أن نجد التدابير الرئيسية المتعلقة بنظافة الغذاء فى قانون الصحة ، النظم الاساسية المنقحة لمقاطعة نوفاسكوشيا ١٩٦٧ ، ج - ٢٤٧ ، وقانون الزراعة والتسويق ، النظم الاساسية المنقحة لمقاطعة نوفاسكوشيا ١٩٦٧ ، ج - ٣ ، وقانون الطب البيطرى ، النظم الاساسية المنقحة لمقاطعة نوفاسكوشيا ١٩٦٧ ، ج - ٣٢٧ ، وفى تشريعات قانونية أخرى مختلفة .

ولضمان الصحة العامة ، يعطى قانون الصحة وزير الصحة سلطات تنظيم تخزين اللبن ، واللحوم والمواد الغذائية الاخرى ونتاجها وتصنيعها ، الخ . وينص القانون على التفتيش على الاماكن التى ينتج فيها اللبن أو منتجات الالبان أو المنتجات الغذائية الاخرى ، أو تصنيع ، أو تخزين ، أو تحفظ للبيع أو تباع ، وكذلك العربات التى تنقل فيها ، ويحظر بيع تلك المنتجات اذا كانت الاحوال فى ذلك المكان غير صحية ، وينص على اصدار دفاتر التصاريح وفحصها ومسك سجلات التصاريح .

ولايجوز لاي شخص مصاب بعدوى أو ناقل لها ، أو معروف بأنه حامل لمرض معد ، المشاركة بأى شكل من الاشكال فى تخزين ، أو انتاج ، أو تصنيع ، أو نقل أو أية أعمال أخرى تتعلق باللبن أو المنتجات الغذائية ، مالم يحمل شهادة من مدير وحدة صحية بأن مشاركته لا تسبب أى عدوى أو خطر من وجود عدوى .

كما ينص القانون على فرض قيود على بيع اللبن الخام ، وطريقة ومتطلبات تعقيم اللبن والقشدة وتعبئتها فى زجاجات وبيعها ، وتجانس اللبن وتغطية الزجاجات . وقد وضع حكم يتعلق بالتفتيش على عملية التعقيم والتعبئة بأكملها .

وقد سنت الانظمة ، بموجب سلطة القانون ، فيما يتعلق بانتاج ، ونقل وتعقيم اللبن . كما سنت الانظمة الخاصة بالاحوال الصحية فى منشآت الأكل .

كما ينص قانون الزراعة والتسويق على التفتيش على المنتجات الطبيعية ، واللبن ومنتجات الالبان .

كما سنت لجنة الالبان فى نوفاسكوشيا ، بموجب احكام القانون ، أنظمة تفصيلية تتعلق بالاحوال الصحية فى مجال انتاج اللبن .

وبموجب قانون الطب البيطرى ، تتحمل جمعية الطب البيطرى لنوفاسكوشيا واجب التعاون مع مجالس الصحة لغرض ضمان الالتزام بقواعد وأنظمة حماية السكان من الامراض المعدية التى تنتقل بالعدوى والقابلة للانتقال من الحيوان الى الانسان .

ويوفر قانون السيطرة على الحصى المتوجبة ، الذى ذكر تحت العنوان (٣) أعلاه ، الحماية ضد انتقال الحصى المتوجبة الى الانسان عن طريق الحيوانات المعدية .

وينص قانون حماية صحة الدواجن ، الذى ذكر أيضا تحت العنوان (٣) على السيطرة على الامراض المعدية بين الدواجن .

وكما ورد تحت العنوان (٤) أعلاه ، ينص قانون منتجات مكافحة الافات على ضمانات فى مجال بيع واستخدام المبيدات الحشرية .

وتشارك مقاطعة نوفاسكوشيا فى اللجنة الاطلسية لمخلفات المبيدات الحشرية التى تنسق اعمال مختبر المقاطعات الاطلسية لمخلفات المبيدات الحشرية الذى تديره المقاطعات الاطلسية الاربعة فى هالميفاكس ، بنوفاسكوشيا . ويهتم المختبر بتقدير أثر مخلفات المبيدات الحشرية على الغذاء .

(٨) تدابير اتخذت لنشر المعرفة الخاصة بمبادئ التغذية وضعت حكومة نوفاسكوشيا برنامجا اعلاميا للتغذية يساهم فى نشر المعرفة الخاصة بمبادئ

التغذية في المقاطعة •

(٩) معلومات عن المشاركة في التعاون والجهود والمشاريع الدولية الرامية الى ضمان حق كل فرد في التحرر من الجوع ، وخاصة من خلال توزيع منصف للامدادات الغذائية في العالم وفقا للحاجة ، مع مراعاة المشاكل ذات الصلة بالبلدان المستوردة للغذاء والمصدرة له على السواء •

تدير الكلية الزراعية لنوفاسكوشيا دورة لتكنولوجيا البطاطس تهدف الى تدريب مندوبين من بلدان مختلفة على تكنولوجيا البطاطس • وتقوم وزارة الزراعة الاتحادية بتمويل الدورة التي يحضرها بصفة أساسية مندوبون عن البلدان النامية حيث تتاح لهم معلومات عن انتاج البطاطس والامور الاخرى ذات الصلة لمعايير التصنيف ، الخ •

(١٠) بيانات احصائية وبيانات اخرى متاحة عن أعمال الحق في الغذاء المناسب توجد المعلومات الاحصائية الخاصة باستهلاك الطعام في كندا في مرفق هذا التقرير •

جيم - حق الملبس المناسب

(١) القوانين الاساسية ، والانظمة الادارية والاتفاقات الجماعية الرامية الى تعزيز الحق في الملبس اللائق •

(٢) معلومات عن التدابير المتخذة ، بما في ذلك البرامج المحددة الرامية الى تحسين طرق انتاج وتوزيع الملابس •

(٣) معلومات عن الطرق العلمية والتقنية المستخدمة لتحقيق امدادات ملائمة من الملابس •

(٤) معلومات عن مدى المشاركة في التعاون الدولي الذي يساهم في تعزيز الحق في الملبس اللائق •

ينص قانون المساعدات الاجتماعية وقانون اعانات الاسرة كما تتضح آنفا ، في المادة ١١ ،

القسم ألف على تخصيص مساعدات للأشخاص أو الأسر المحتاجة إلى مواد أساسية ، منها الملابس .
كما يمكن تخصيص حصص إضافية للملابس المطلوبة للمدرسة أو العمل .

وينبغي أيضا ملاحظة أن الملابس والأحذية معفاة من ضريبة المبيعات التي يتعين على المستهلكين دفعها على البضائع التي يشترونها من محال التجزئة .

دال - الحق في المسكن

(١) القوانين الأساسية ، والانظمة الادارية والاتفاقات الجماعية الرامية إلى تعزيز الحق في المسكن واحكام المحاكم ذات الصلة ان وجدت .

معلومات أساسية

يرجع اشتراك نيفاسكوشيا في مجال الاسكان إلى عام ١٩٣٢ عندما أنشئت لجنة اسكان نيفاسكوشيا . وفي ذلك الحين ، كانت مهام اللجنة تتمثل بصورة أساسية في دعم أنشطة الاسكان التعاوني لجامعة سانت فرانسيس كسفير في أنتيجونيش .

القوانين الأساسية

يعتبر قانون تطوير الاسكان ، النظم الأساسية المنقحة لمقاطعة نيفاسكوشيا ، ١٩٦٧ ، ج - ١٢٩ ، هو التشريع الرئيسي للاسكان . وتعتبر لجنة اسكان نيفاسكوشيا بموجب القانون مسؤولة عن معظم أمور الاسكان في المقاطعة . وواجباتها هي :

(أ) دراسة احتياجات الاسكان وأحواله ،

(ب) تقديم التوصيات لتحسين أحوال الاسكان ،

(ج) تشجيع وتعزيز المبادرات العامة والخاصة في مجال الاسكان والامور المتعلقة بتحسين المناطق المجاورة ،

(د) تنفيذ وإدارة الواجبات الأخرى المتعلقة بالاسكان وتحسين المناطق المجاورة حسب توجيهات الحاكم ،

(هـ) تقديم القروض ، وضمان سدادها أو القيام بمهام أخرى تتعلق بالاسكان حسب ما يقرره الحاكم .

كما يكلف القانون البلديات بواجبات مماثلة . وبالإضافة الى ذلك ، فان قانون شركات الاسكان البلدية ، النظم الاساسية المنقحة لمقاطعة نوفاسكوشيا ، ١٩٦٧ ، ج - ٢٠٠ ينص على انشاء شركات لاستهداف الربح تملكها البلديات بالكامل . وأهداف شركة الاسكان البلدية هي :

(أ) انشاء ، وامتلاك وإدارة مشاريع للاسكان المنخفض القيمة الايجارية للمسنين على النحو الذى يحدده قانون الاسكان الوطنى (كندا) ،

(ب) انشاء وامتلاك وإدارة مشاريع للاسكان أو أماكن للاسكان على غرار بيوت الشباب أو أماكن البيت على النحو الذى يحدده قانون الاسكان الوطنى (كندا) ،

(ج) انشاء ، وامتلاك وإدارة أماكن إقامة المسنين ، والذين يحتاجون الى رعاية فى مجال التمريض أو الاعالة .

ويحى قانون حقوق الانسان ، النظم الاساسية لمقاطعة نوفاسكوشيا ، ١٩٦٩ ، ج - ١١ الحق فى الاسكان عن طريق منع التمييز فى مجال بيع الممتلكات والاسكان الايجارى على السواء .

وفىما يتعلق ببيع الممتلكات ينص القانون على انه لايتعين على أى شخص يعرض بيع ملك أو أى حصة فى ملك ان يرفض عرضاً لشراء الملك أو الحصة يقدمه فرد أو مجموعة أفراد ، أو التمييز ضد أى فرد أو مجموعة أفراد فيما يتعلق بأى شرط أو حكم لبيع أى عقار أو حصة فى عقار ، بسبب العنصر ، أو الديانة ، أو العقيدة ، أو اللون أو الاصل العرقى أو الوطنى ، أو الجنس ، أو الاعاقة البدنية للفرد أو مجموعة الافراد . كما ينص القانون على انه فى حالة ما اذا كان هناك صك بنقل حصة فى ملك ثابت ، عهداً أو شرطاً يقيد بيع ، أو ملكية ، أو شغل ، أو استخدام الملك بسبب العنصر ، أو الديانة ، أو العقيدة ، أو اللون ، أو الاصل العرقى أو الوطنى لأى شخص ، فان هذا العهد أو الشرط يعتبر باطلاً .

وفىما يتعلق بالاقامة السكنية الايجارية ، يحظر القانون عدم السماح بشغلها ، ويمنع التمييز فيما يتعلق بأى شرط أو حكم بشغل الوحدات السكنية المستقلة أو الاقامة فى وحدة سكنية على أساس العنصر ، أو الديانة ، أو العقيدة ، أو اللون ، أو الاصل العرقى أو الوطنى . ولاينطبق هذا الحكم فى حالة ما اذا كان المبنى الوحيد المواجه لجزء من حجرة واحدة فى منزل سكنى يشغل بغيره صاحب المنزل وأسرته ولم يعرض صاحب المنزل الغرفة للايجار عن طريق لافتة ، أو من خلال

وسائل الاعلان أو التسجيل لدى أي وكالة للاسكان ، أو التأجير أو الاستئجار .

كما يحظر القانون التمييز في تأجير الوحدات السكنية المستقلة على أساس الجنس والاعاقة

البدنية .

وتشمل التشريعات الاخرى ذات الصلة والتي سوف تستعرض أدناه تحت العناوين المختلفة

مايلي :

قانون حوافز اصحاب المنازل ، النظم الاساسية لمقاطعة نوفاسكوشيا ، ١٩٧٠ - ١٩٧١ ،

ج - ١

قانون الاعانة المالية للمواطنين المسنين ، النظم الاساسية لمقاطعة نوفاسكوشيا ،

١٩٨١ ، ج - ١١

قانون تدابير الطوارئ ، النظم الاساسية المنقحة لمقاطعة نوفاسكوشيا ، ١٩٦٧ ، ج - ٨٧

قانون الاملاك السكنية المستأجرة ، النظم الاساسية لمقاطعة نوفاسكوشيا ، ١٩٧٠ ،

ج - ٣

قانون استعراض القيمة الايجارية ، النظم الاساسية لمقاطعة نوفاسكوشيا ، ١٩٧٥ ،

ج - ٥٦ .

التعاون بين الحكومة الاتحادية وحكومة المقاطعة

بموجب تشريعات المقاطعة ، ولاسيما قانون تطوير الاسكان ، يمكن الدخول في اتفاقات

مع حكومة كندا للقيام بمشاريع سكنية وتقاسم تكاليفها . والواقع أن معظم مشاريع المقاطعة تنتج عن

تلك الاتفاقات وتقتسم تكاليفها مع حكومة كندا .

(٢) معلومات بشأن التدابير المتخذة ، بما في ذلك البرامج المحددة ، والاعانات والحوافز

الضريبية ، الرامية الى التوسع في بناء المساكن لتلبية احتياجات جميع فئات السكان ، ولاسيما

الاسر منخفضة الدخل

استحدثت معظم برامج بناء المساكن بموجب شروط قانون تطوير الاسكان الذي يحدد

بالتفصيل المجالات المتنوعة للاسكان التي يمكن للجنة اسكان نوفاسكوشيا المشاركة فيها . وتشمل

مجالات الاسكان المحددة في القانون : الاسكان الشعبي ، والاسكان التعاوني ، والاسكان

للاغراض التأجير ، وتجميع الاراضى ، وبناء المساكن ، وملكية المنازل ، واصلاح المساكن وتحسين الاحياء المجاورة . وسوف يتم شرح هذه البرامج أدناه .

وينبغى ملاحظة انه عند اتخاذ قرارات هامة تتعلق بهذه البرامج ، تحتاج اللجنة أو الوزير المسؤول عن ادارة القانون فى الغالب الى موافقة نائب الحاكم ، أى ، مجلس الوزراء .

الاسكان الشعبى

يجوز للوزير المسؤول عن ادارة قانون تطوير الاسكان عقد وتنفيذ اتفاقات تتعلق بتقديم الاراضى لاغراض الاسكان الشعبى ، وتزويد تلك الاراضى بالخدمات البلدية وبناء مساكن شعبية جديدة للتأجير ، واصلاح وتحسين مباني الاسكان الشعبى ، القائمة أو تأجير المنازل السكنية للاسكان الشعبى . ويوجه المسكن الشعبى بصفة أساسية الى الاشخاص أو الاسر ذات الدخل المنخفض ؛ وتعتمد قيمة ايجار المسكن الشعبى على الدخل .

الاسكان التعاونى

يجوز للجنة اسكان نوفاسكوشيا تشجيع تكوين الشركات بغية بناء وتقديم وحدات سكنية كافية ومناسبة فى أى جزء من المقاطعة وبيع وتأجير الوحدات السكنية . وتستطيع هذه الشركات ان تحصل من اللجنة على قروض بضمان الرهن الاول لصالح اللجنة . ويجوز للجنة ان تقوم بالاشتراك مع تلك الشركة بتنفيذ مشاريع تتعلق بالحصول على اراضى لاغراض الاسكان وتطويرها ، وبناء الوحدات السكنية التى تنقل ملكيتها لاجراء الشركة بمجرد الانتهاء منها .

ويجوز للجنة الاسكان تفقد اعمال الشركات وعلاقاتها بمستأجرى وشاغلى المساكن ، وتحديد وتثبيت الحد الاقصى للقيمة الايجارية التى تتقاضاها الشركات عن أية وحدات سكنية ، والاشراف على الشركات وتنظيمها ومراجعة دفاترها وحساباتها .

وتستطيع هذه الشركات أن تحصل من نائب الحاكم على وثيقة تنازل عن الرسوم التى تدفعها الشركة عادة بموجب قانون الشركات ، أو قانون تسجيل الشركات ، أو أى قانون آخر يتعلق بتأسيس الشركات أو تسجيلها . كما يمكنها الحصول على تحديد لجميع الضرائب

البلدية التي يتعين عليها عادة دفعها على ممتلكاتها .

ويمكن لاجراء الشركة ، وفقا لشروط معينة ، شراء المنزل وقطعة الارض التي يمتلكونها
بمقتضى اتفاق ايجار مع الشركة .

الاسكان لاغراض التأجير

يجوز للجنة الاسكان تشجيع ودعم تشكيل وتأسيس الشركات التي تستهدف الربح الموهلة
للحصول على قروض بموجب القانون الوطنى للاسكان (كندا) .

ويجوز للبلدية التي تقترح احدى شركاتها التي تستهدف ربحا انشاء مشروع للاسكان
منخفض اليجار والابقاء عليه ان تحد من الضرائب بجميع انواعها التي تفرض على الاملاك التي
تملكها الشركة . ويجوز أيضا أن يتنازل نائب الحاكم عن الرسوم الاخرى .

ويمكن للشركات التي تستهدف ربحا الحصول على قروض ومنح من لجنة الاسكان كمساعدة
لاى مشروع تقوم به .

تجميع الاراضى

يجوز للجنة الاسكان أن تباشر وتساعد البلديات على بدء وتنفيذ عملية تجميع الاراضى .
وبموجب القانون ، يعنى " تجميع الاراضى " تطوير الاراضى لاى غرض أو مشروع مسموح به أو يتعلق
بغرض أو مشروع يسمح به القانون ، بما فى ذلك حيازة الاراضى ، وتجميعها ، وتخطيطها ،
واصلاحها ، وتجميعها ، ونقل ملكيتها ، وتأجيرها أو أى تصرف آخر يتعلق بالاراضى .

بناء المساكن

فى حالة ما اذا كان المعروض من المساكن غير كاف لتلبية احتياجات الناس فى المقاطعة
فانه يجوز للجنة الاسكان ، بغية توفير المساكن المناسبة والكافية ، وتخطيط مشاريع الاسكان ،
وبنائها ، وامتلاكها ، وصيانتها وتديرها وادارتها ، واقتراض الاموال للمساعدة فى بناء تلك
المشاريع وابرام وتنفيذ العقود مع شركات البناء بغرض تشجيع بناء المنازل لبيعها لمن يحترمون

امتلاك منازل فى المستقبل .

وعندما يكون هناك شخص يحق له الحصول على قرض بموجب القانون الوطنى للاسكان (كندا) ولا يحصل على ذلك القرض ، تستطيع لجنة الاسكان تقديم قرض لهذا الشخص .

ملكية المنازل

يجوز للجنة الاسكان بغية المساعدة فى ملكية المنازل ضمان وكالة سداد القروض المقدمة لاغراض الاسكان من جانب المقرضين المعتمدين بموجب القانون الوطنى للاسكان (كندا) او المقرضين المعتمدين من جانب الحاكم بموجب قانون تطوير الاسكان ، ويجوز للجنة نفسها تقديم قروض للاشخاص ، والمؤسسات او الشركات . وفى حالة تقديم قرض لشخص ذى دخل منخفض ، يجوز منح اغانى تتعلق بسداد كل مبلغ القرض الاصلى او جزء منه او الفوائد او الضرائب الخاصة به . ويمكن للجنة ايضا تقديم منح للاشخاص لاغراض الاسكان .

وفىما يتعلق بالضرائب ، يحق للشخص الذى يمتلك او يشغل وحدة سكنية ان يتلقى بموجب قانون حوافز اصحاب المنازل ، النظم الاساسية لمقاطعة نوفاسكوشيا ، ١٩٧٠ - ١٩٧١ ، ج - ١ ، منحة تتعلق بضريبة الخدمات الصحية التى تدفع على مواد البناء المستهلكة فى بناء الوحدة السكنية وتحسب المنحة بنسبة ٨ فى المائة من القيمة النقدية لمواد البناء المستهلكة ولا يتعين ان تتجاوز ٧٥٠ دولار .

المعونة المالية للمواطنين المسنين

ينص قانون المعونات المالية للمواطنين المسنين ، النظم الاساسية لمقاطعة نوفاسكوشيا ، ١٩٨١ ، ج - ١١ على تقديم معونات مالية للمواطنين المسنين فى شكل " مساعدات اجتماعية خاصة " ، وحسم فى ضريبة الممتلكات " و " اغانى ايجارية " حسبما تحدد الانظمة . والغرض من القانون هو تقديم المساعدة للمواطنين المسنين حتى يمكنهم البقاء فى منازلهم أطول فترة ممكنة .

تعمير المنازل

يجوز للجنة الاسكان تقديم قروض للاشخاص او المؤسسات او الشركات التى لا تستهدف

ربحا للمساعدة في تحسين المساكن القائمة • ويجوز للجنة منح اعانات في مجال سداد كسل القرض أو الفوائد أو الضرائب أو جزء منها • كما يجوز للجنة تقديم منح للأشخاص ذوي الدخل المنخفض لأغراض الإسكان •

تحسين المناطق المجاورة

يمكن للوزير المسؤول عن إدارة قانون تطوير الإسكان ، أو لجنة إسكان نوفاسكوشيا ، إبرام وتنفيذ اتفاقات لاعداد خطط تحسين المناطق المجاورة • وقد حدد القانون " تحسين المناطق المجاورة " بأنه عمل يشمل تدابير لاعادة التطوير والتعمير والصيانة اتخذت لتجديد واصلاح المجتمعات وحمايتها من التلف والتدهور •

" خطة تحسين المناطق المجاورة " هي خطة لتجديد منطقة تالفة أو دون المستوى السائد في البلدية وتشمل :

(أ) خطة تحدد المباني والاشغال الهندسية في المنطقة التي من المقرر أن تقوم البلدية بحيازتها واخلائها لأغراض تتعلق بالخطة ،

(ب) خطة لتوفير المسكن اللائق ، والامن ، والصحة للأشخاص الذين يطردون من مساكنهم بموجب تلك الحيازة أو الاخلاء ، بقيمة ايجارية ترى لجنة الإسكان انها عادلة ومعقولة فيما يتعلق بدخل الأشخاص الذين سيتم اخراجهم ،

(ج) خطة تحدد نمط الشارع المقترح وطريقة استخدام الاراضى بالنسبة للمنطقة ، (د) خطة لانشاء أو تحسين الخدمات البلدية ، والمدارس ، والملاعب ، والمباني المجتمعية والمنشآت العامة الأخرى في المنطقة ،

(هـ) وصفا للطرق المتوقع أن تسترشد بها البلدية في مراقبة واستخدام الاراضى في المنطقة ، وتشمل التقسيم الى مناطق ، وضوابط البناء وقواعد شغل مباني المنطقة ،

(و) وصفا للطرق المتوقع استخدامها لتحسين أو تعميم أو احلال المرافق المملوكة ملكية شخصية بما في ذلك المساكن التي ستظل في المنطقة ، والاساليب المتوقع استخدامها للحيلولة دون أن تصبح تلك المرافق دون المستوى •

ويجوز للجنة الاسكان ان تقدم منحاً أو قروضا للأشخاص ، أو المؤسسات أو الشركات لأغراض تحسين المناطق المجاورة .

وتستطيع البلديات ، بموافقة لجنة الاسكان ، إبرام اتفاقات لتنفيذ دراسات تحسين المناطق المجاورة واعداد وتنفيذ خطط تحسين المناطق المجاورة . وللبلديات ، بمقتضى القانون ، كافة السلطات الضرورية لتنفيذ مثل هذه الخطط .

(٣) معلومات عن استخدام المعرفة العلمية والتقنية والتعاون الدولي لتطوير وتحسين تشييد المساكن ، بما فى ذلك تدابير السلامة ضد الزلازل ، والفيضانات والمخاطر الطبيعية الأخرى .
وتحت هذا العنوان ، ستستعرض بإيجاز معايير البناء ، وتخطيط المساعدة فى حالات الطوارئ ضد المخاطر الطبيعية والمخاطر المصطنعة .

معايير البناء

تعتبر مدونة قواعد البناء الوطنى التى نشرتها اللجنة المساعدة الخاصة بمدونة قواعد البناء الوطنى التابعة لمجلس البحوث الوطنية الدليل الرئيسى الذى يتبع فى نوفاسكوشيا لانشاء المباني . وقد نوقشت المدونة فى القسم الخاص بالحق فى الاسكان من الجزء الاتحادى من هذا التقرير .
وقد أقر مجلس نواب نوفاسكوشيا ، فى عام ١٩٧٧ ، قانون مدونة قواعد البناء ، النظم الاساسية لمقاطعة نوفاسكوشيا ١٩٧٧ ، ج - ٥ ، الذى يخول الحاكم وضع الانظمة التى يراها ضرورية ومستحسنة لغرض وضع مدونة لقواعد البناء فى المقاطعة تنظم الحد الأدنى لمعايير تشييد وهدم المباني ، ولتنظيم ومراقبة استخدام المواد ، والمعدات والاجهزة فى تشييد المباني .

ويمكن من بين أمور أخرى ، وضع أنظمة تنص على التطبيق بالاحالة لمدونة قواعد البناء الوطنى لكندا ، أو أى مدونة أخرى تصدرها اللجنة المساعدة الخاصة بمدونة قواعد البناء الوطنى التابعة لمجلس البحوث الوطنية لكندا ، أو المدونة الكندية لقواعد البناء الاسكانى .

ونظرا لان قانون مدونة قواعد البناء لم يكن قد صدر بعد بنهاية عام ١٩٨١ ، فلم يكن هناك حينذاك أنظمة الزامية لمعايير البناء على مستوى المقاطعة . ومع ذلك ، فانه يجوز للجنة الاسكان فى حالة المشاريع التى تقدمها الشركات وفقا لقانون تطوير الاسكان ، أن تدرس الخطط والمواصفات والتكاليف وموقع جميع الوحدات السكنية التى تعتمزم بنائها ، قبل تشييد الوحدات وان توافق عليها أو ترفضها . كما يمكن للجنة تفقد عملية بناء تلك الوحدات السكنية ، ودراستها من حين لآخر بعد تشييدها .

كما ينبغى ملاحظة ان البلديات تستخدم بصفة عامة معايير مدونة قواعد البناء الوطنى بوصفها مبادئ توجيهية لتشييد المباني فى البلدية . وتفرض احيانا نظما اضافية قد تشمل معايير ربما تكون من معايير مدونة قواعد البناء الوطنى .

تخطيط الطوارئ لمواجهة المخاطر الطبيعية والمصطنعة

يجيز قانون تدابير الطوارئ ، النظم الاساسية المنقحة لمقاطعة نيفاسكوشيا ، ١٩٦٢ ، ج - ٨٧ ، للوزير المسؤول عن ادارته ، اعداد خطط الدفاع المدنى فى حالة وقوع كوارث محلية كالفيضانات ، والزلازل ، والعواصف أو لاسباب أخرى مماثلة . وبموجب بنود القانون ، يشمل " الدفاع المدنى " تخطيط ، وتنظيم ، واقامة ، وتدبير اجراءات الانقاذ ، والوقاية والسلامة ، والضوابط والتسهيلات وجميع أنواع الخدمات الضرورية أو المستتوية للصالح العام لمواجهة آثار الكوارث المحلية ومقاومتها والحد منها والتغلب عليها . وبمقتضى القانون تستطيع البلديات اتخاذ خطوات مماثلة على المستوى المحلى .

وقد أنشئت منظمة تدابير الطوارئ بموجب القانون لتنسيق خطط الطوارئ مع البلديات . وفى حالة وقوع حالة طارئة تتولى البلدية المسؤولية الاساسية . واذ استدعى الامر تقديم منظمة تدابير الطوارئ المساعدات فى شكل خبرات فنية وموارد . واذ كانت هناك حاجة الى مساعدات مالية ، تطلب المقاطعة المعونة من حكومة كندا على أساس المبادئ التوجيهية لتكاليف الكوارث ووقت السلم التى توهمل للحصول على مساعدات مالية التى بمقتضاها تستطيع المقاطعة الحصول على مساعدات مالية للتكاليف الزائدة على أساس نسبة محددة لكل فرد متفق عليها بين الحكومة الاتحادية وحكومة المقاطعة .

(٤) معلومات عن التدابير المتخذة أو المتصورة لحل مشاكل الاسكان ، و امدادات المياه والاحوال الصحية فى المناطق الريفية

وضعت برامج بالتعاون مع حكومة كندا لتحسين شبكات المياه والصرف القائمة أو استحداث شبكات جديدة فى المجتمعات الريفية الصغيرة .

وقد دخلت مقاطعة نوفاسكوشيا فى اتفاق مدته خمس سنوات مع حكومة كندا لتسليم المساكن وفق برنامج الاسكان الريفى والاهلى التابع لشركة كندا للرهون العقارية والاسكان . وتتحمّل المقاطعة ٢٥ فى المائة من تكاليف المنازل الجديدة التى تبنى وفقا للبرنامج .

(٥) تدابير متخذة لحماية المستأجرين مثل مراقبة الايجارات والضمانات القانونية .

توجد تدابير حماية المستأجرين فى قانون حقوق الانسان ، الذى استعرض اعلاه فى القسم دال (١) ، وفى قانون الممتلكات السكنية المستأجرة ، النظم الاساسية لمقاطعة نوفاسكوشيا ، ١٩٧٠ ، ج - ٣ ، الذى ينظم العلاقات بين الملاك والمستأجرين ، وفى قانون استعراض الايجارات ، النظم الاساسية لمقاطعة نوفاسكوشيا ١٩٧٥ ، ج - ٥٦ ، الذى ينص على استعراض جميع الزيادات فى القيمة الايجارية التى تتجاوز الزيادات التى أقرها نائب الحاكم .

ويحدد قانون الممتلكات السكنية المستأجرة حقوق والتزامات الملاك والمستأجرين . وفيما يتعلق بحماية المستأجرين ينص القانون ، بين أمور أخرى ، على انه يتعين على المالك أن يبقى على المسكن فى حالة جيدة صالحة للاستعمال ومناسبة للسكن ، وانه يتعين عدم وقف الخدمات التى تقدم بانتظام للمستأجر ، وانه يتعين على المالك عدم دخول المسكن بدون موافقة المستأجر الا فى حالة ظرف طارئ أو لغرض عرض المسكن للمستأجرين أو المشترين الجدد للمسكن فى المستقبل ، بمجرد تقديم اشعار بانتهاء العقد .

وللمستأجر حق تأجير المسكن من الباطن رهنا بموافقة المالك ، ولا يمكن الامتناع بصورة تعسفية أو غير مقبولة عن منح تلك الموافقة ولا يتحمل المستأجر سوى التكاليف التى يتكبدها صاحب المسكن نظير تلك الموافقة . وينبغى ملاحظة ان التأجير من الباطن غير مسموح به فى الاسكان الشعبى ، لان هذا الاسكان مدعم ويمكن ان يشغله الاشخاص ذوى الدخل المنخفض على أساس الحاجة المعترف بها .

وينص القانون على انه فيما عدا حالة اتفاق المالك والمستأجر كتابة على مدة الاشعار ،
فانه يتعين على المالك أو المستأجر تقديم الاشعار بترك المسكن قبل ثلاثة شهور على الاقل من
انتهاء السنة اذا كان المسكن يؤجر سنويا ، وثلاثة شهور من جانب المالك وشهر من جانب المستأجر
اذا كان المسكن يؤجر على أساس شهري . وفي ظروف خاصة ، ولا سيما في الاسكان الشعبي ،
يمكن أن تكون مدة الاشعار أقصر .

وتشمل الجوانب الاخرى للقانون حكما يقضى بأنه يتعين على المالك تزويد المستأجر بنسخة
من عقد الايجار ونسخة من هذا القانون دون أن يتحمل المستأجر أية تكاليف وفي خلال عشرة أيام
من توقيع عقد الايجار ، وحكما يقضى بأنه لا يمكن للمالك احتجاز أو التصرف في الممتلكات المنقولة
للمستأجر الا بمقتضى أمر لقاض شرطة في المقاطعة .

ويغوض القانون نائب الحاكم في انشاء مجالس للملاك السكنية المستأجرة تتكون من ثلاثة
اشخاص أو أكثر . وقد أنشئت ثمانية من هذه المجالس يتحمل كل منها مسؤولية منطقة تحدد
بانها منطقة أملاك سكنية مستأجرة . ووظيفة مجالس الاملاك السكنية المستأجرة بحث واستعراض
الامور التي تهم الملاك والمستأجرين وتقديم ونشر المعلومات المتعلقة بالممارسات ، والحقوق
والحلول الخاصة بالتأجير ، والتوسط في النزاعات بين الملاك والمستأجرين واسداء النصح
والتوجيه لهم في النزاعات .

ويمكن تقديم الشكاوى المتعلقة بانتهاكات القانون أو الامور المتعلقة بالعلاقات بين
الملاك والمستأجرين أمام قاض شرطة في المقاطعة وفقا لاحكام قانون الدعاوى العاجلة .

ويمكن رفض الطلبات التي يقدمها المالك اذا بدت انها قدمت انتقاما من مستأجر يحاول
ضمان أو تأكيد حقوقه أو حقوقها بمقتضى القانون .

وفي النهاية ، ينص القانون على انه يتعين على المالك أن يقدم اشعارا للمستأجر كتابة
عن نيته في زيادة قيمة الايجار وأن يحدد مبلغ الزيادة المقترح قبل ثلاثة شهور على الاقل من تلقيه ،
أو مطالبته أو تفاوضه على زيادة في قيمة الايجار التي يدفعها المستأجر .

وقد نظمت زيادات القيمة الايجارية منذ عام ١٩٧٥ باقرار قانون استعراض القيمة الايجارية . وفي عامي ١٩٧٥ و ١٩٧٦ كان مستوى الزيادة المسموح به ٨ في المائة ، ومنذ عام ١٩٧٧ حددت النسبة المثوية عن طريق نائب الحاكم الذي يتعين عليه أن يقرر النسبة لكل سنة قبل اليوم الاول من شهر ايلول / سبتمبر من العام السابق . وبالنسبة للعامين ١٩٧٧ و ١٩٧٨ ، كانت النسبة ٦ في المائة ، وبالنسبة للسنوات التالية بما في ذلك عام ١٩٨٢ ، كانت النسبة ٤ في المائة .

ومع ذلك ، فإنه يجوز للمالك زيادة القيمة الايجارية لمبنى سكني بنسبة تتجاوز الزيادة المجازة ، بعد أن يكون قد قام أولاً بتقديم اشعار الى الساكن مدته ثلاثة شهور ، لدى تقديمه لطلب الى موظف مختص بالايجار السكني معين بمقتضى قانون الممتلكات السكنية المستأجرة ، ولدى تفويضه بأمر من ذلك الموظف أو بأمر من لجنة استعراض القيمة الايجارية ، في أعقاب مبادرتها باستعراض أمر الموظف أو بناءً على طلب المالك أو المستأجر . وقد انشئت لجنة استعراض القيمة الايجارية بمقتضى قانون استعراض القيمة الايجارية لغرض استعراض زيادات القيمة الايجارية التي تتجاوز مستوى الزيادة السنوية المسموح بها بالنسبة للممتلكات القائمة عند اقرار القانون .

ويختلف هذا الوضع في الاسكان الشعبي ، إذ أن الاسكان الشعبي لا يندرج تحت قانون استعراض القيمة الايجارية . وتعتمد القيمة الايجارية في تلك الحالات على الدخل ، وكذلك زيادات القيمة الايجارية .

(٦) البيانات الاحصائية والبيانات الاخرى المتاحة بشأن أعمال الحق في الاسكان

المادة ١٢ : الحق في الصحة الجسدية والعقلية
ألف - القوانين الاساسية ، والانظمة الادارية ،
والاتفاقات الجماعية وأنماط الاتفاقات الاخرى الرامية الى
تعزيز وضمان حق كل فرد في التمتع بأعلى مستوى ممكن من
من الصحة الجسدية والعقلية ، وأحكام المحاكم ذات
الصلة ان وجدت

- سوف نحدد أدناه تفاصيل النظام الصحى لنوفاسكوشيا فى القسم باء (٥) و (٦) .
- وسوف تستعرض فى القسم باء (٤) التدابير المتعلقة بالوقاية من الأمراض ومكافحتها ، ولا سيما الأمراض المعدية ، وكذلك التدابير المتعلقة بالوقاية من الأمراض والحوادث المهنية .
- وسوف تستعرض فى القسم باء (١) و (٢) التدابير المتعلقة بتخفيض وفيات الأطفال الرضع والنمو الصحى للأطفال . وسوف تستعرض فى القسم باء (٣) التدابير المتعلقة بحماية البيئة .

وفىما يلى القوانين التى ستستعرض تحت تلك العناوين :

قانون الصحة ، النظم الاساسية المنقحة لمقاطعة نوفاسكوشيا ، ١٩٦٧ ، ج - ٢٤٧ ، الذى يحدد التنظيم الادارى لوزارة الصحة وينص على تعيين مجالس الصحة ، وسؤولى الصحة الطبية والمفتشين . وسوف تستعرض أحكام هذا القانون التى تتعلق بأهداف هذا التقرير فى القسم باء (٣) و (٤) أدناه .

قانون خدمات الصحة والتأمين ، النظم الاساسية لمقاطعة نوفاسكوشيا ، ١٩٧٣ ، ج - ٨ ، الذى يشكل لجنة خدمات الصحة والتأمين وينص على تقديم خدمات صحية مؤمنة للمقيمين فى نوفاسكوشيا ، كما سيوضح فى القسم باء (٥) .

قانون المستشفيات ، النظم الاساسية المنقحة لمقاطعة نوفاسكوشيا ، ١٩٦٧ ، ج - ٢٤٩ ، الذى يعطى وزير الصحة سلطات واسعة بالنسبة لادارة جميع المستشفيات فى المقاطعة وبنائها وتحسينها أو تجديدها .

قانون حماية البيئة ، النظم الاساسية المنقحة لمقاطعة نوفاسكوشيا ، ١٩٦٧ ، ج - ١٦ ، الذى ينص على حماية البيئة ، كما سيوضح فى القسم باء (٣) .

قانون المياه ، النظم الاساسية المنقحة لمقاطعة نوفاسكوشيا ، ١٩٦٧ ، ج - ٣٣٥ ، وتعلق الى حد كبير بحماية البيئة (القسم باء (٣)) .

قانون السلامة الصناعية ، النظم الاساسية المنقحة لمقاطعة نوفاسكوشيا ، ١٩٦٧ ، ج - ١٤١ ، قانون السلامة الانشاء ، النظم الاساسية المنقحة لمقاطعة نوفاسكوشيا ، ١٩٦٧ ، ج - ٥٢ ، قانون تعويض العمال ، النظم الاساسية المنقحة لمقاطعة نوفاسكوشيا ، ١٩٦٧ ،

ج - ٣٤٣ ، فيما يتعلق بالوقاية من الامراض والحوادث المهنية .

وهناك أحكام تشريعية اضافية عديدة تتناول الصحة أو الأمور المتعلقة بها . وسوف نرد بإيجاز الاحكام ذات الصلة الى حد ما بالحق في الصحة وموضوع البحث قيسد الاستعراض في الفقرات التالية .

قانون مجالس الصحة ، النظم الاساسية لمقاطعة نوناسكوشيا ، ١٩٧٠ ، ج - ٥٧ . وينص على تشكيل مجلس صحة نوناسكوشيا لتقديم المشورة الى وزير الصحة ومساعدته في الامور المتعلقة بالصحة .

قانون لجنة تخطيط خدمات المستشفيات ، النظم الاساسية لمقاطعة نوناسكوشيا ، ١٩٥٧ ، ج - ٣ ، ويشكل لجنة تخطيط خدمات المستشفيات التي لها سلطة تقييم الاحتياجات الحالية والمقبلة في المقاطعة ، والطرق المتاحة لتمويل تلك الخدمات .

قانون تقديم المساعدات في مجال التربية الخاصة بالمستشفيات ، النظم الاساسية لمقاطعة نوناسكوشيا ، ١٩٧٥ ، ج - ١١ ، ويسمح لوزير الصحة بتقديم المساعدات المالية لمستشفى اسحاق كيلا م للأطفال أو مستشفى هاليفاكس فيما يتعلق بالبرامج التعليمية .

قانون دور الرعاية الخاصة ، النظم الاساسية لمقاطعة نوناسكوشيا ، ١٩٧٦ ، ج - ١٢ ، وينص على الترخيص له دور التمريض ومراقبتها .

قانون المستشفيات ويحدد اجراءات علاج الاشخاص غير القادرين على الانعان للعلاج الطبي ، أو الجراحي المطلوب ، كما يحدد اجراءات ومعايير ايداع المرضى في المؤسسات العقلية (أي الحجز الاجباري) ، الى جانب اجراء يتخذ تلقائيا للنظر في ذلك الحجز .

قانون مدني العقاقير المخدرة ، النظم الاساسية المنقحة لمقاطعة نوناسكوشيا ، ١٩٦٧ ، ج - ٢٠٥ ، ويسمح لوزير الصحة بارسال اشعار الى مدن العقاقير المخدرة يطلب منه أو منها تقديم نفسه أو نفسها للعلاج ومواصلة ذلك العلاج حتى يشفى ، ويسمح القانون للمحكمة باصدار أمر بإيداع مدمن في مؤسسة للعلاج ، ويتطلب توفير أماكن

للكشف عن المدمنين ، وعلاجهم واحتجازهم .

قانون مؤسسة علاج وبحوث السرطان ، النظم الأساسية لمقاطعة نوفاسكوشيا ،
١٩٨٠ ، ج - ٢ ، وينص على انشاء تلك المؤسسة في مقاطعة نوفاسكوشيا ، وتتمثل
اهدافها في المساعدة في البحوث والعلاج والتعليم العام المتعلق بالسرطان .

قانون الاعتماد على العقاقير ، النظم الاساسية لمقاطعة نوفاسكوشيا ، ١٩٧٢ ،
ج - ٣ ، ويشكل لجنة نوفاسكوشيا المعنية بهذه المسألة ويخولها مسؤولية تنفيذ البرامج التي
تتعلق بها .

قانون التبرع بالأنسجة البشرية ، النظم الاساسية لمقاطعة نوفاسكوشيا ، ١٩٧٣ ،
ج - ٩ ، وينص على اجراءات لنقل الاعضاء واجزاء الجسم الاخرى بين الاحياء ، وبعد الوفاة
والتبرع بجثث الموتى لأغراض التعليم العلاجي والعلمي والطبي .

وفي النهاية ، تنظيم ممارسة الطب والمهن شبه الطبية من خلال عدد من القوانين
والنموذج العام هو : يحدد القانون المهنة ويشكل جهازا مسؤولا عن تنظيم المهنة ، عن طريق
تحديد المتطلبات المهنية لممارسة تلك المهنة ، واصدار التراخيص ، والاضاء المشرفين
على النظام ، والتعامل مع الأمور الأخرى المتعلقة بممارسة المهنة . وفيما يلي قائمة بالقوانين
التي تتناول مختلف المهن الطبية وشبه الطبية :

قانون معالجة المرض العمود الفقري عن طريق تقويمه باليد ، النظم الاساسية
لمقاطعة نوفاسكوشيا ، ١٩٧٢ ، ج - ٥ .

قانون الاسنان ، النظم الاساسية المنقحة لمقاطعة نوفاسكوشيا ، ١٩٦٧ ، ج - ٧٥
قانون التقنيين في مجال الاسنان ، النظم الاساسية المنقحة لمقاطعة نوفاسكوشيا ،
١٩٦٧ ، ج - ٧٦ .

قانون اطباء الاسنان ، النظم الاساسية لمقاطعة نوفاسكوشيا ، ١٩٧٣ ، ج - ٥
قانون اطباء صانعي الادوات البصرية ، النظم الاساسية لمقاطعة نوفاسكوشيا ،
١٩٦٨ ، ج - ٧ .

- القانون الطبى ، النظم الاساسية لمقاطعة نوفاسكوشيا ، ١٩٦٩ ، ج - ١٥ ،
قانون علماء تكنولوجيا الاشعاع الطبى ، النظم الاساسية المنقحة لمقاطعة نوفاسكوشيا ،
١٩٦٧ ، ج - ١٨٠ .
قانون مساعدى التمريض ، النظم الاساسية المنقحة لمقاطعة نوفاسكوشيا ، ١٩٦٧ ،
ج - ٢١٥ .
قانون اختصاصى العلاج المهنى ، النظم الاساسية لمقاطعة نوفاسكوشيا ، ١٩٧٠ ،
ج - ١١ .
قانون قياس مدى البصر ، النظم الاساسية المنقحة لمقاطعة نوفاسكوشيا ، ١٩٦٧ ، ج - ٢١٨
قانون الصيدلنة ، النظم الاساسية المنقحة لمقاطعة نوفاسكوشيا ، ١٩٦٧ ، ج - ٢٢٩
قانون العلاج الطبيعى ، النظم الاساسية المنقحة لمقاطعة نوفاسكوشيا ، ١٩٦٧ ،
ج - ٢٣٠ .
قانون علماء الغذائيات المهنيين ، النظم الاساسية لمقاطعة نوفاسكوشيا ، ١٩٧٣ ،
ج - ١١ .
قانون علماء النفس ، النظم الاساسية لمقاطعة نوفاسكوشيا ، ١٩٨٠ ، ج - ١٤ .
قانون جمعية الممرضات المسجلات ، النظم الاساسية المنقحة لمقاطعة نوفاسكوشيا ،
١٩٦٧ ، ج - ٢٦٤ .

باء - معلومات عن تدابير مختلفة

- (١) تدابير اتخذت لتخفيض معدل ولادة الأجنة الميتة ووفيات الاطفال الرضع
تشمل تلك التدابير ، تدابير وردت تحت المادة ١٠ ، القسم باء (٢) فى مجال مناقشة
تقديم الحماية والمساعدة قبل الولادة ومعددها .

ومن الناحية العملية تتم جميع حالات الولادة فى نوفاسكوشيا فى المستشفيات تحت اشراف
طبيب ممارس ، وقد انخفض معدل ولادة الاجنة الميتة لكل ١٠٠٠ ولادة اجنة حية فى
نوفاسكوشيا من ٩٨ فى عام ١٩٧١ الى ٦٥ فى عام ١٩٧٧ . كما انخفضت وفيات الاطفال

الرضع الذين يقل عمرهم عن سنة لكل ١٠٠٠ ولادة طفل حتى من ١٨٦٦ الى عام ١٩٧١ الى ١٣٨٨ في عام ١٩٧٦ .

(٢) تدابير اتخذت فيما يتعلق بالنمو الصحي للأطفال

تشمل تلك التدابير ، تدابير نوّقت تحت المادة ١٠ ، في القسم بـ " حماية الأمومة " وعلى وجه الخصوص في القسم جيم " حماية الاطفال والشباب " .

يوجد مستشفى متخصص كبير للأطفال في هاليفاكس . وتوجد عيادات لرعاية الأطفال في جميع أنحاء المقاطعة وتستخدم على نطاق واسع . كما أن العناية المجانية بالاسنان متوفرة في مجال واسع من الخدمات للأطفال المولودين في ١ كانون الثاني / يناير ١٩٦٧ أو بعده . وتقدم برامج الصحة المدرسية التي تشمل على اختبارات السمع والبصر ، وقيام مرضيات الصحة العامة بعمليات الفحص ، ومساائل التهيئة الصحية والتعليم المتعلق بالأسنان .

وهناك عدد كبير من برامج التغذية المجتمعية ، وتشمل خدمات وقائية ، وتعليمية وتشجيعية . وتقدم المشورة فيما يتعلق ببرامج التغذية في المدارس كما تقدم النصائح للطلبة فيما يتعلق بالتغذية . وتوفرت خدمات الطب النفسي المتخصص للأطفال .

(٣) تدابير اتخذت لحماية وتحسين كافة جوانب صحة البيئة والصحة الصناعية ، للهيلولة دون تلوث الهواء ، والارض والمياه ، والتغلب على الاثار الضارة لتطوير المدن والتصنيع ، الخ .

توجد تدابير حماية وتحسين صحة البيئة والصحة الصناعية في القوانين والانظمة التي ستستعرض أدناه .

قانون حماية البيئة ، النظم الاساسية المنقحة لمقاطعة نوفاسكوشيا ، ١٩٦٧ ، ج ٦ -

قانون المياه ، النظم الاساسية المنقحة لمقاطعة نوفاسكوشيا ، ج - ٣٣٥ .

قانون الصحة ، النظم الاساسية المنقحة لمقاطعة نوفاسكوشيا ، ١٩٦٧ ، ج - ٢٤٧

قانون حماية البيئة

يعتبر قانون حماية البيئة ، النظم الاساسية المنقحة لمقاطعة نيفاسكوشيا ، ١٩٦٧ ، ج - ٦ ، القانون الاساسى الذى يتناول البيئة فى المقاطعة . والهدف من القانون هو توفير الرقابة والحماية للبيئة . ولتحقيق هذا الهدف ينص القانون على عدد من آليات الرقابة تخضع لسلطة وزير البيئة المسؤول عن الاشراف على تنظيم البيئة وصيانتها ومراقبتها بوجه عام والذى يتعين أن يكفل اتخاذ جميع التدابير العملية وفقا للقانون والقوانين التشريعية الأخرى التى تسن للمحافظة على البيئة من التدهور ولتوفير أفضل استخدام للموارد المتجددة لصالح شعب المقاطعة . وتخول للوزير السلطات الضرورية لتنفيذ القانون بما فى ذلك تحديد المعايير ، ووضع الانظمة بموافقة نائب الحاكم ، وتعيين المفتشين .

وتحدد الفقرات التالية بعض التدابير التى يمكن اتخاذها لتحقيق أهداف القانون :
بتعيين على أى شخص يتسبب نشاطه فى تصريف النفايات الى البيئة أو بخلاف ذلك ، يتسبب أو يتهرب الى أن يتسبب فى تلوث البيئة أن يحصل على تصريح من وزير البيئة . ويجوز رفض ذلك التصريح ، أو أن يمنح بشروط وأحكام يحددها الوزير . ويجوز أن يطلب من الشخص تقدير أو رصد التصريف على النحو الذى يحدده الوزير وأن يبلغه بالنتائج .

وفى حالة انشاء مصانع جديدة أو عمليات تغيير المصانع الموجودة ، حيث يكون هناك احتمال حدوث تصريف للنفايات الى البيئة نتيجة لذلك ، يتعين أولا الحصول على موافقة الوزير على الخطط والمواصفات .

ويجوز للشخص المسؤول عن مصدر موجود لتصريف النفايات أو أى تلوث آخر ، أن يقدم الى الوزير برنامجا لمنع أو تقليل الابتعاث أو التصريف الحالى أو الاضافى الى البيئة ومراقبته . ويجوز للوزير أن يوافق على ذلك البرنامج .

وفى حالة ما اذا كان شخص مسؤول عن تشغيل مصنع يعتقد انه يسبب تلوثا أو يخالف الأنظمة أو المعايير المحددة ، يجوز للوزير أن يصدر أمرا يقضى بحرق المخالفة ، وقد يعمل هذا الامر الى حد الامر بحرق العمليات فوراً أو الاغلاق بصفة دائمة أو لفترة محددة من الوقت .

عندما يرى الوزير أن هناك خطرا مباشرا على الحياة البشرية أو على صحة شخص أو ملك ، أو أن هناك احتمالا لحدوث ضرر على البيئة لا يمكن اصلاحه أو يتعذر الغاؤه .

ويجوز لوزير البيئة أن يأمر باتخاذ اجراء علاجي لمراقبة أو مكافحة أو ازالة أو تخفيف سبب التلوث . وإذا لم ينفذ الشخص الذى صدر اليه هذا الامر ، يجوز للوزير اتخاذ الاجراء العلاجي المطلوب واسترداد التكاليف كد ين واجب على ذلك الشخص . وعندما يتعذر علاج التلوث بصورة فعالة ، يستطيع الوزير أيضا أن يطالب بالتعويض عن الاضرار من الشخص الذى تسبب فى التلوث .

وأخيرا ، يمكن فرض غرامات عن انتهاك أحكام القانون . ويمكن فرض غرامة لاتزيد على ٥٠٠٠ دولار على الادانة الاولى وغرامة لاتزيد على ١٠٠٠٠ دولار على ادانة تالية عن كسل يوم تحدث فيه تلك المخالفة أو تظل قائمة .

ونص القانون على انشاء مجلس يعرف بمجلس مراقبة البيئة ، لا يقل عدد أعضائه عن ١٢ عضوا ولا يزيد على ١٥ عضوا . ويتعين أن يكون ١١ عضوا من أعضاء المجلس مثليين لـ ١١ قطاعا مختلفا من النشاط ، ويعين الآخرون بناء على توصية من وزير البيئة . ويعتبر نائبا وزير البيئة عضوا فى المجلس بحكم منصبه .

والمجلس مسؤول أمام وزير البيئة . وتتصل وظيفته المجلس وسلطاته بين أمور أخرى فيما يلى :

- (أ) يوصى الوزير ببرامج السياسة ، والتخطيط ذات الصلة بحماية البيئة وحمايتها .
- (ب) يستعرض ويقدر برامج وأنشطة الأشخاص الآخرين ، وإدارات ووكالات الحكومة فى ضوء أثرها أو تأثيرها على البيئة ويقدم التوصيات للوزير ،
- (ج) يحقق فى أى موضع يتعلق بحماية وحماية البيئة ويقدم تقريرا للوزير بشأنه ،
- (د) يوصى الوزير بالانظمة والمعايير المتعلقة بحماية البيئة وحمايتها .

ويتعين على المجلس أن يجتمع ثلاث مرات على الاقل فى السنة . وفيما بين الاجتماعات ، يتولى اعماله لجنة التنفيذ التى تتكون من الرئيس وعضوين آخرين يختارهما الوزير . ويعتبر

نائب وزير البيئة عضواً في اللجنة بحكم منصبه . وللجنة سلطة تقديم التوصيات والمشورة للمجلس والوزير بشأن برامج المراقبة ، والمواصفات ، والتصاريح والأوامر وكذلك الأمور الأخرى بناءً على طلب المجلس أو الوزير .

ويجوز للوزير في أي وقت من الأوقات تفويض المجلس أو اللجنة لدراسة القرارات المتخذة أو إدارة وعقد جلسات استماع فيما يتعلق بالموافقة على الخطط ، والتصاريح ، والأوامر التي يصدرها الوزير أو نائب الوزير وأي أمر آخر يتعلق بحماية البيئة وحمايتها وتقديم تقرير وتوصيات له فيما يتعلق بذلك .

وتتضمن السمات الأخرى للقانون حكماً يقضى بأنه في حالة التعارض مع أحكام أي قانون أو قانون دأخلى آخر للبلدية ، فإن السيادة تكون لأحكام قانون حماية البيئة .

قانون المياه

ان الهدف الرئيسي لقانون المياه ، النظم الأساسية المنقحة لمقاطعة نوناسكوشيا ، ١٩٦٧ ، ج - ٣٣٥ هو اقرار الملكية المسجلة للمقاطعة في موارد المياه الداخلية . ويرجع القانون ، يجوز لوزير البيئة ، بين أمور أخرى ، حظر تصريف أية مادة في مجرى مائي ، والموافقة على اشغال المياه والأمر بتغييرات في اشغال المياه اذا رأى وزير الصحة أن نوعية المياه في اشغال المياه القائمة تشكل خطراً على الصحة العامة ، والموافقة على اشغال الصرف والأمر بتغييرات فيها . وينص القسم ١٦ من القانون على انه اذا لم يوافق وزير البيئة ، فانه لا يجوز لاي بلدية أو شخص بتصريف أو ايداع أو التسبب أو السماح بتصريف أو ايداع أية مادة من أي نبع في أي بئر ، أو طبقة حاملة للمياه ، أو بحيرة ، أو نهر ، أو نهـير ، أو جدول مائي ، أو بركة ، أو ينبع ، أو بحيرة ضحلة ، أو مستنقع ، أو أرض رطبة ، أو خزان ، أو أية مياه أو مجرى مائي آخر أو على أي شاطئ أو على أي من ضفتيه أو إلى أو في أي مكان يجوز أن يسبب التلوث أو يفهد نوعية المياه للاستخدام المفيد .

قانون الصحة

يتضمن قانون الصحة ، النظم الأساسية المنقحة لمقاطعة نوناسكوشيا ، ١٩٦٧ ،

ج - ٢٤٢ ، أحكاما تتناول النهوض بالصحة العامة ومنع تفشى الأمراض فى مناطق مثل آبار المياه ، وشبكات تصريف مياه المجارى والنفايات ، ومراقبة أجهزة التابيين التى يمكن أن تسبب اخطار الاشعاع .

ويجوز لوزير الصحة ، بموافقة نائب الحاكم أن يضع ، بين أمور أخرى أنظمة :

(أ) لتوفير امدادات المياه النظيفة والصالحة للشرب ، ومراقبة مصادر المياه وشبكات توزيعها ، بغية منع التلوث أو منع تلوث المياه التى تستخدم للاستهلاك الأدمى .

(ب) فيما يتعلق بالمصارف والبالوعات العامة ولمنع تلوث البحيرات وجداول المياه ،

(ج) فيما يتعلق بجمع النفايات والمهملات والتخلص منها ،

(د) لمنع أو تقليل تلوث الهواء .

(٤) خطط شاملة وتدابير معينة ، تتضمن برامج للتطعيم لمنع ، وعلاج ومراقبة الأمراض

الوبائية ، والمتوطنة ، والمهنية والأمراض والحوادث الأخرى فى المناطق الحضرية والريفية .

توجد التدابير الخاصة بمنع ، وعلاج ومراقبة الأمراض الوبائية والمتوطنة والأمراض

الأخرى ، بصورة أساسية ، فى قانون الصحة . وتوجد التدابير المتعلقة بمنع الأمراض

والحوادث المهنية فى قانون السلامة الصناعية ، وفى قانون سلامة الانشاء ، وفى قانون تعويض

العمال .

قانون الصحة

يتضمن قانون الصحة تدابير تتعلق بصفة أساسية بحماية الصحة العامة والاجراءات

القائمية من الأمراض المعدية ويحدد الطرق لسهولة تنفيذه ، بما فى ذلك مجالس الصحة

البلدية ، والوحدات الصحية فى المدن ، وموظفى الصحة الطبيين ومفتشى الصحة . وفيما يلى

الاحكام الأساسية :

(أ) حماية الصحة العامة ، عدد من الاحكام المتعلقة بمتطلبات تعزيز الصحة العامة فى مجالات مختلفة مثل شبكات تصريف المياه ومياه المجارى ، والتخلص من النفايات ، والماء ، الثلج الملوث ، وإنتاج وتعبئة اللبن والمواد الغذائية وتشغيل أجهزة التآيين ،

(ب) ضمانات ضد الامراض المعدية ، تتضمن التدابير تقييد حركة انتقال الاشخاص الذين يعانون من تلك الأمراض ، والتلقيح والتطعيم المجانى لمنع تلك الامراض ومكافحتها ، والتطعيم الاجبارى لفرض الوقاية من الجدري ، واغلاق المدارس وحظر التجمعات العامة لدى تفسى أو التهديد بتفسى أى وباء ، وإبلاغ موظف الصحة الطبية خلال ٢٤ ساعة من اكتشاف وجود شخص مصاب بمرض ينبغى الإبلاغ عنه غير المرض التناسلى ، وعزل المرضى الذين يعانون من مرض معد ، وفرض الحجر الصحى على الاماكن التى ينتشر فيها ذلك المرض ، وفرض قيود على الانتظام فى المدارس فيما يتعلق بالطلاب والمدربين القادمين من منزل اكتشف فيه المرض المعدى .

(ج) تدابير أخرى ، أحكام خاصة تتعلق بالدرن ، والمرض التناسلى والسرطان .

الدرن

يتضمن القانون أحكاما تتعلق بالإبلاغ عن الاشخاص الذين يشتبه فى اصابتهم بالدرن أو بأى شكل من أشكاله . ويمكن اخضاع أولئك الاشخاص للفحص الاجبارى ، وإذا تبين انهم يعانون من المرض ، فإنه يمكن حجزهم فى مصحة لفترة قابلة للتجديد بحد أقصى سنة واحدة .

وهناك أحكام تتعلق بتطهير المنزل أو المسكن الذى كان يشغله من قبل شخص مصاب بالدرن وكذلك أحكام تتعلق بتشغيل الاشخاص المصابين بالدرن فى وظائف تجعلهم على اتصال بأشخاص آخرين أو وظائف تشمل تعبئة المواد الغذائية .

وقد سنت هذه التدابير عندما كان الدرن مرضا خطيرا فى كندا . وقد تم القضاء على هذا المرض تماما منذ ذلك الحين .

الأمراض التناسلية

يتعين على كل طبيب وكل مدير أو رئيس آخر مسؤول عن أى مستشفى ، أو مختبر ، أو مدرسة تدريب ، أو كلية ، أو مؤسسة عامة أو مكان للاحتجاز ، أن يحتفظ بسجل لجميع الأشخاص الذين يعانون من مرض تناسلى ويخضعون لعلاجه أو إشرافه ويتعين أن يبلغ وزير الصحة باسم وعنوان محل شخص من هؤلاء محدد المرض المصاب به هذا الشخص ومقدما أية معلومات أخرى يجوز أن يطلبها الوزير من حين لآخر .

ويجوز لاي موظف من موظفى الصحة الطبية أو أى شخص آخر مفوض كتابة من الوزير بأن يفحص أو بأن يطلب من أى طبيب كفاء فحص أى شخص بموافقة أو بدون موافقته ، للتأكد فيما إذا كان ذلك الشخص مصابا بأى مرض تناسلى ويجوز أن يحجز وأن يعالج أى شخص من هذا القبيل إذا تبين أو اشتبه فى أنه مصاب بمرض تناسلى حتى يشهد طبيب كفاء بأن خطر انتقال عدوى هذا المرض المعدى الى الأشخاص الآخرين لم يعد قائما .

ويجوز للوزير وضع الاحكام للوقاية من الامراض التناسلية ، ومن بينها " الاوبتالميا نيوناتورم " ، ولاجراء الفحص والعلاج بالمجان لاي شخص أو أشخاص يعانون أو يشتبه فى انهم يعانون من مرض تناسلى .

السرطان

ينص القانون على الابلاغ عن حالات السرطان الى مدير عيادة الورم الخبيث فى نوفاسكوشيا أو أى شخص آخر يعينه الوزير .

قانون الصحة الصناعية

ينص قانون الصحة الصناعية ، النظم الاساسية المنقحة لمقاطعة نوفاسكوشيا ، ١٩٦٧ ، ج - ١٤١ ، على انه يتعين على كل صاحب عمل ان يبقى على مؤسسته الصناعية فى حالة لا يخطر أن تتعرض فيها سلامة وصحة الأشخاص للخطر .

وينص القانون على تعيين مفتشين لتفقد المؤسسات الصناعية للتأكد من احترام معايير السلامة . وعندما يرى أحد المفتشين ان هناك مصدرا للخطر فى أية مؤسسة صناعية ، فأنه

يستطيع ان يعطى توجيهات لصاحب العمل أو مالك تلك المؤسسة يطلب منه فيها اتخاذ التدابير لحماية سلامة أو صحة أى شخص من الاخطار المحددة فى المؤسسة ، ويستطيع المفتش أيضا أن يأمر بعدم استخدام أى مكان ، أو مادة ، أو آلة ، أو جهاز أو أى شىء يعتبر مصدرا للخطر حتى يتم تنفيذ توجيهاته .

ويجوز لنائب الحاكم وضع الانظمة المتعلقة بتلك الامور حسب ما يراه ضروريا أو مناسباً لضمان سلامة ، وصحة وصالح الاشخاص فى المؤسسات الصناعية أو حولها . وقد أقرت الأنظمة التى تشمل عددا من الامور بما فى ذلك الصحة المهنية .

وبموجب القانون يجوز لوزير العمل والقوة العاملة مباشرة برامج للنهوض بالسلامة والصحة ولمنع وقوع الحوادث للاشخاص اثناء أدائهم لعملهم .

وتخضع انتهاكات أعدم مراعاة أحكام القانون أو الانظمة والأوامر أو التوجيهات الصادرة بموجبه ، بناء على محاكمة عاجلة ، لعقوبات يجوز أن تأخذ شكل الغرامات أو السجن .

قانون سلامة الانشاء

فيما يتعلق بمراعاة السلامة فى صناعة البناء ، يتضمن قانون سلامة الانشاء ، النظم الاساسية المنقحة لمقاطعة نوفاسكوشيا ، ١٩٦٢ ، ج - ٥٢ ، احكاما ماثلة لاحكام قانون السلامة الصناعية .

قانون تعويض العمال

يسهم قانون تعويض العمال ، النظم الاساسية المنقحة لمقاطعة نوفاسكوشيا ، ١٩٦٢ ، ج - ٣٤٣ ، فى الرعاية من الامراض والحوادث المهنية ، وذلك فى المقام الاول بالنص على انشاء قسم للرعاية من الحوادث الصناعية داخل مجلس تعويض العمال و ، بالنص على تعيين لجنة تنفيذية لمنع الحوادث الصناعية تتكون من أربعة ممثلين لاصحاب العمل ، ومثلين للعمال ، ومدير السلامة الصناعية فى وزارة العمل ومثل عن مجلس تعويض العمال .

رواجبات اللجنة هي :

(أ) تطوير برامج تعليم السلامة والنهوض بها ، والتنسيق فيما بين برامج الشركات والصناعات والاتحادات الصناعية للوقاية من الحوادث الصناعية ، وبالإشتراك مع أنشطة قسم الوقاية من الحوادث الصناعية التابع للمجلس ، والابقاء على الاتصال مع قسم السلامة الصناعية التابع لوزارة العمل ،

(ب) تلقي التقارير الاحصائية عن اصابات العمل وتطوير برامج الشركات الصناعية والفردية الرامية الى الحد من اصابات العمل الصناعي عن طريق الدورات التعليمية ، وفي لجان سلامة المصانع ، وتعزيز السلامة والوسائل الاخرى التي يرى انها مستنوية من حين لآخر ،

(ج) تحليل اتجاهات حوادث واصابات العمل وأرقامها القياسية والمعلومات الاخرى الخاصة بالحوادث بغية وضع برامج موصى بها للتفتيش على الشركات الصناعية داخل المقاطعة وشرح كيفية منع الحوادث بها ،

(د) اجراء التحقيقات في الامور المتعلقة بسلامة العمل ، وتحديد اجهزة السلامة أو الوسائل الاخرى التي يتعين على أصحاب العمل والعمال استخدامها لتقليل عدد أو وحدة الحوادث ،

(هـ) التوصية بنظم جديدة للسلامة وتعديل النظم القائمة ،

(و) تنفيذ الواجبات الاخرى المتعلقة بالوقاية من الحوادث الصناعية وفقا لما تحدده اللجنة التنفيذية من حين لآخر أو حسب طلب المجلس .

(٥) خطط شاملة وتدبير محددة لكفالة الخدمات الصحية الملائمة بما في ذلك الرعاية الطبية لكافة المجموعات العمرية وكافة فئات السكان الاخرى وخاصة في المناطق الريفية .

تهدف برامج التأمين الصحي لنوفاسكوشيا ، الى تمويل نطاق واسع من خدمات المستشفيات ، والخدمات الطبية ، والخدمات المتعلقة بالاسنان ، وقياس قوة الابصار والصيدلة لصالح المستحقين من السكان .

يهدف برنامج التأمين الطبي ، في مجال الاسنان ، وقياس قوة الابصار والعقاقير الموصوفة

- مؤسسة الرعاية الطبية البحرية المحدودة التي لاتحقق ربحا ، وذلك نيابة عن حكومة نوفاسكوشيا .
- وتقدم لجنة الخدمات الصحية والتأمين الصحى التوجيهات الخاصة بسياسة البرامج ، وتد يمسر وزارة الصحة مباشرة برنامج التأمين على المستشفيات .

الأهلية

- تعتبر متطلبات الاهلية فيما يتعلق بكافسة برامج التأمين الصحى فى نوفاسكوشيا متشائلة .
- وكقاعدة عامة ، يعتبر أى شخص مسجل ويقم عادة فى نوفاسكوشيا ، فيما عدا أعضاء القوات المسلحة الكندية وشرطة الخيالة الكندية الملكية الذين تتكفل بهم حكومة كندا ، أهلا للحصول على الخدمات المؤمنة .

ويصبح الاشخاص الذين يفدون من أماكن أخرى فى كندا ويقومون اقامة دائمة فى نوفاسكوشيا مستحقين لبرامج الخدمات الصحية المؤمنة فى اليوم الاول من الشهر الثالث التالى للشهر الذى يصبحون فيه من سكان نوفاسكوشيا . وسوف يستمر الشمول من المقاطعة السابقة للمساكن الجدد بسنة وذلك تكفل استمرارية الشمول .

ويصبح الاشخاص الوافدون من خارج كندا ويقومون اقامة دائمة فى نوفاسكوشيا مستحقين فى اليوم الذى يصبحون فيه من سكان المقاطعة .

ويشمل المقيمون الدائمون الكنديون العائدون أو أولئك الذين أخذوا وضع المهاجرين .

ولا يعتبر السائح ، أو العابر أو الزائر لنوفاسكوشيا مقيما فى المقاطعة ، وبالتالي ، لا يستحق منافع التأمين الصحى .

وسوف يصبح الطلاب المقيمون بصفة عادية فى نوفاسكوشيا ويدرسون كل الوقت خارج المقاطعة مشمولين لمدة ١٢ شهرا بشرط العودة الى المقاطعة مرة على الاقل خلال الفترة . وتكون فترة الغياب قابلة للتجدد حسب الاقتضاء .

وسوف يصبح الطلاب من المقاطعات الاخرى مشمولين بصورة عادية ببرامج الخدمات الصحية المؤمنة فى مقاطعاتهم الى أن يقيموا فى نوفاسكوشيا بصفة مستمرة لمدة ١٢ شهرا

على الاقل ولا يعودون الى مقاطعاتهم في أى وقت خلال العام .

وفىما يتعلق بالاشخاص الذين يتغيبون بصفة مؤقتة عن نوفاسكوشيا ، يستمر الشمسول ساريا في أى مكان في العالم بشرط أن يكون الغياب مؤقتا فقط . وتختلف فترة الشمسول وفقا للظروف التى تحيط بالغياب المؤقت .

خدمات الأطباء المؤمنة

ان تأمين الخدمات الطبية لنوفاسكوشيا هو خطة المقاطعة لتأمين الخدمات الطبية . ويهدف الى تقديم مساعدات لتغطية تكاليف نطاق واسع من خدمات الأطباء المطلوبة طبييا وكذلك خدمات معينة تتعلق بالأسنان ، وقياس قوة الابصار والصيد لسة .

وتمول خدمات الأطباء التالية اذا كانت مطلوبة طبييا :

- خدمات الاطباء في المكاتب ، أو في المستشفيات أو في منزل المريض ،
- كافة الخدمات الجراحية الضرورية ، بما في ذلك خدمات أطباء التخدير والمساعدات الجراحيات عند الضرورة ،
- الرعاية التامة فيما يختص بالتوليد ، بما في ذلك الرعاية قبل الولادة ، والولادة ، وما بعد الولادة ورعاية المواليد الجدد أو أية تعقيدات للحمل مثل الاجهاض أو قسم العمليات القيصرية ،
- اجراءات التعقيم لكلا الذكور والاناث ،
- علاج حالات الكسور والخلع ،
- كافة خدمات الاخصائيين الضرورية المحالة بما في ذلك الاستشارات ،
- كافة خدمات التشخيص الضرورية ،
- نص العين بما في ذلك حالات الانكماش ،
- رعاية الاطفال الرضع وفحصهم جسديا اذا دعت الحاجة الطبية لذلك .

الأسنان المؤمنة

هناك برنامجان أساسيان لتأمين رعاية الاسنان . أحدهما يغطى خدمات الاسنان لمجموعة

محددة من الاطفال ، والاخر يغطي خدمات جراحة الاسنان في المستشفيات لجميع المقيمين المستحقين . كما أن هناك برامج خاصة متاحة في حالات خاصة مثل الاشخاص المصابين بشق خلقى في سقف الحلق ، والاشخاص المتخلفين عقليا والمتحقين بمدرسة سيرفريدريك فريزر للمكفوفين .

وينص برنامج الاسنان الخاص بالاطفال على تمويل الخدمات التالية المتعلقة بالاسنان: خدمات التشخيص ، والوقاية وتقويم الأسنان ، وطب تجديد الاسنان ، وجراحة الفم والخدمات المختبرية عندما تطلب طبيا وعندما تقدم للطفل المستحق الذي ولد في ١ كانون الثاني / يناير ١٩٦٢ أو بعده .

وفما يتعلق بجميع المقيمين المستحقين ، هناك اجراءات معينة مؤمنة تتعلق بجراحة الاسنان ، عندما تكون هناك حاجة طبية لاجرائها في المستشفى على يد طبيب أسنان .

الخدمات المؤمنة الخاصة بالعقاقير الموصوفة

تعتبر الرعاية الصيدلانية بمثابة خطة لتأمين العقاقير الموصوفة ، وتقضى بتمويل تكلفة هذه التحضيرات التي يصفها في العادة طبيب أو طبيب أسنان أثناء العلاج ويقوم صيد لسي بتركيبها وتوزيعها .

وتعتبر الرعاية الصيدلانية متاحة لجميع المقيمين في نوفاسكوشيا الذين تم تسجيلهم بمقتضى برنامج تأمين الخدمات الطبية والذين يبلغون من العمر ٦٥ عاما فما فوق .

خدمات قياس قوة الابصار المؤمنة

ان التحاليل البصرية التي يقوم بها المتخصصون في قياس قوة الابصار ، بما في ذلك تحديد الوضع الانكسارى للعين ، ووجود أى شىء شاذ ملاحظ في الشبكة البصرية ، وجميع الاختبارات والوصفات الضرورية المتصلة بتلك التحديدات متاحة لجميع المقيمين المسجلين بمقتضى برنامج تأمين الخدمات الطبية .

برامج خاصة

هناك برامج خاصة متاحة هي : خدمات الجراحة الترقيعية (الجراحة الترقيعية

القياسية للذراع والساق) ، ومساعدة المرضى المصابين بالتليف المثاني ، وتقديم العقاقير لمرضى السرطان والذين يعانون من الهول السكري .

التأمين على المستشفيات

يعتبر التأمين على المستشفيات برنامجا تكفله حكومة نوفاسكوشيا لتأمين نطاق واسع من الخدمات الضرورية طبيا للمرضى المقيمين في المستشفيات والمترددين عليها والتي يتلقاها المقيمون المستحقون في المقاطعة .

ويشمل برنامج التأمين على المستشفيات المقيمين في نوفاسكوشيا فيما يتعلق بخدمات المرضى النزلات في المستشفيات التي يتطلبها وقع الحوادث أو نوبات أثناء تغيب هؤلاء المرضى الموقفت عن نوفاسكوشيا . كما أن خدمات المرضى المترددين على المستشفيات خارج نوفاسكوشيا هي خدمات مؤمنة بمقتضى قانون التأمين على المستشفيات .

وفي حالة قيام طبيب أو طبيبة باحالة نزيل الى مستشفى خارج نوفاسكوشيا للعلاج الخاص ، فانه يتمين على الطبيب الحصول على موافقة وزارة الصحة قبل مغادرة المريض للمقاطعة . ويجوز عدم التأمين على الخدمات اذا كانت متاحة في نوفاسكوشيا وكان الفرض الاساسي للاحالة تفضيل المريض للعلاج في مكان آخر غير المقاطعة .

(٦) سمات رئيسية للاتفاقات القائمة المتعلقة بتقديم الرعاية الطبية وطرق تمويلها .
تمول تكاليف خدمات التأمين الصحي من خلال الإيرادات العامة للمقاطعة والاتفاقات المالية بين الحكومة الاتحادية وحكومة المقاطعة . وقبل عام ١٩٧٧ ، كانت الحكومة الاتحادية ترد الى المقاطعة نصف التكاليف الاجمالية للخدمات الطبية المشمولة بمقتضى الاتفاقات المبرمة بين الحكومة الاتحادية وحكومة المقاطعة ، ويكاد أن يمثل هذا جميع الخدمات التي تقدمها المقاطعة . وفي عام ١٩٧٧ ، أقر برلمان كندا قانون الاتفاقات المالية المبرمة بين الحكومة الاتحادية والمقاطعات وبرامج التمويل المعتمدة ، لعام ١٩٧٧ ، الذي نص على انه يتمين أن تتفق المساهمات الاتحادية المقدمة الى حكومات المقاطعات مع نسبة مئوية من ضريبة الدخل

المحوّلة الى المقاطعات وقد أبرم اتفاق مدته خمس سنوات عام ١٩٧٧ ، وجدد عام ١٩٨٢ .

ولا يدفع المقيمون في نوناسكوشيا أية أقساط نظير ما يشملهم من خدمات التأمين الصحي .
وعادة ماتكون الخدمات المقدمة مجانية ، ومع ذلك ، فانه اذا كان الطبيب ، أو طبيب الأسنان أو طبيب العيون الذي اختاره المريض غير مشترك في الخطة ، فانه يتعين على المريض ان يسدد مباشرة نظير الخدمات المقدمة له ويجوز له حينئذ ان يطالب خطة تأمين الخدمات الطبية بما دفعه ، وفي هذه الحالة ، تدفع له المبلغ الذي كان الطبيب المشارك سيتقاضاه نظير نفس الخدمة .

وينص قانون الخدمات الصحية والتأمين الصحي على أنه يجوز للأطباء ، وأطباء الأسنان ، وأطباء العيون أن يتقاضوا اجرا أكثر من المبلغ الذي ستدفعه خطة تأمين الخدمات الطبية نظير خدمة مؤمنة بشرط (أ) ابلاغ المريض مسبقا قبل حصوله على الخدمة بأن الطبيب ينوي أن يتقاضى اجرا اضافيا ، و (ب) موافقة المريض ، أو أى شخص آخر بالنهابة عنه أو عنها كتابسة على الاجر الاضافى .

وإذا كانت صيدلية مشتركة في خطة الرعاية الصيدلية ، لا يدفع المستفيدون أية رسوم مقابل العقاقير والخدمات المشمولة . اما اذا كانت الصيدلية غير مشتركة في الخطة ، فسان المستفيد ين يدفعون مباشرة نظير الخدمات ويرد لهم مبلغا مساويا للمبلغ المشمول في حالسة الصيدليات المشاركة .

جيم - بيانات احصائية وبيانات أخرى متاحة بشأن
اعمال الحق في الصحة ، وبصفة خاصة ، الاحصائيات
الخاصة بوفيات الاطفال الرضع ، وعدد الأطباء لكل
ساكن ، وعدد المستشفيات والأسرة بها ، الخ .

سترد أدناه المعلومات الاحصائية الخاصة بالمعدل العام للوفيات ، ووفيات الاطفال الرضع ، وعدد الاطباء لكل ساكن ، وعدد المستشفيات والأسرة بها . كما تتاح المعلومات الاحصائية عن هذه المواضيع في التذييل العرفق بهذا التقرير .

معدلات الوفيات

في الفترة ١٩٢١ - ١٩٧٧ انخفض معدل الوفيات القياسي (حسب العمر) في نوفاسكوشيا بشكل ثابت ، من ١٢٥ لكل ألف نسمة في عام ١٩٢١ الى ٦٦ لكل ألف نسمة في عام ١٩٧٧ . وفي نفس الفترة انخفض المعدل الوطني من ١٢٩ في عام ١٩٢١ الى ٦٣ في عام ١٩٧٧ .

وفيات الاطفال الرضع

انخفضت وفيات الاطفال الرضع في الفترة ١٩٢١ - ١٩٧٧ من ١٠٠٧ لكل ألف ولادة حية في عام ١٩٢١ الى ١١٦ في عام ١٩٧٧ . وانخفض المعدل لكندا كلها من ١٠٢١ لكل ألف ولادة حية في عام ١٩٢١ الى ١٢٤ في عام ١٩٧٧ .

وفي عام ١٩٨٠ كان معدل وفيات الاطفال الرضع الذين يقل عمرهم عن سنة ١٠٩ لكل ألف ولادة حية ، بينما كان المعدل لكندا كلها ١٠٤ . وكان معدل الوفيات بالنسبة للأيام الاولى للحمل (أي ، وفيات الاجنة خلال ٢٨ أسبوعا أو أكثر من الحمل بالاضافة الى وفيات الأطفال أقل من سبعة أيام (أسبوع)) ١١٣ لكل ألف من المجمع الكلي للولادات ، ومعدل وفيات المواليد الجدد (أي وفيات الاطفال أقل من ٢٨ يوما) ٧٠ لكل ألف ولادة حية . وكان معدل وفيات ما بعد الولادة (أي ، الوفيات بين أربعة أسابيع و عام واحد) ٤٠ لكل ألف ولادة حية .

عدد الأطباء بالنسبة لعدد السكان

وفقا لقائمة القوة البشرية العاملة في مجال الصحة في كندا والتي وضعتها وزارة الصحة والرعاية الوطنية ، بلغت نسبة الأطباء الى السكان طبيبا لكل ٥٤١ من السكان عام ١٩٧٩ بينما كانت النسبة الوطنية طبيبا لكل ٥٥١ من السكان . وفي عام ١٩٦٩ كان عدد السكان بالنسبة لكل طبيب ٨٠٢ نسمة . وفي الفترة ما بين ١٩٦٩ الى ١٩٧٩ زاد عدد الاطباء من ٩٧١ الى ١٥٧٢ .

عدد المستشفيات والأسرة بها

في عام ١٩٨١ ، كان هناك ٥٥ مستشفى في نوفاسكوشيا تضم ما مجموعه ٦٤٩٩ سريرا .

٧ - أونتاريو *

المادة ١٠ : حماية الأسرة ، والامهات ، والأطفال

(ألف) . حماية الأسرة

(١) القوانين الاساسية ، والانظمة الادارية ، والاتفاقات الجماعية التي تستهدف زيادة حماية الأسرة ، واحكام المحاكم ذات الصلة ، ان وجدت. **

جرت الاشارة الى المساعدة الاجتماعية المقدمة بمقتضى قانون معونات الأسرة فى التقرير فى البنود من ٦ الى ٩ من العهد (E / 1978/8/ Add.32 ، ص ٢٤٢ - ٢٥٢)

قانون تعديل تشريع الأسرة ، الصادر فى ١٩٧٨ ، هو محور تعديل تشريع الأسرة فى أونتاريو ويضع قواعد جديدة بشأن تقسيم ملكية الأسرة ، والتزامات الاعالة ، والاتفاقات الزوجية ، والمنزلية ، والعائلية ، واتفاقات الانفصال ، ومطالب المعالين فى التمويض عن الاضرار ، ويلغى اجراءات قانونية عادية معينة . ويقر القانون رسميا بالوضع المتكافى للزوجين باعتبارهما فردين فى اطار الزواج وبالزواج باعتباره شكلا من أشكال المشاركة . ويقدم القانون تشريعا للتسوية المنظمة والمتكافئة لشؤون الزوجين عند انهيار المشاركة ويتيح الالتزامات المتبادلة الأخرى فى العلاقات الأسرية ، بما فى ذلك الاقتسام المتكافى من جانب الوالدين لمسؤولية أطفالهما . وعلاوة على ذلك ، يتيح القانون الاقتسام المتكافى لمتلكات الأسرة ، مقرا بأن العلاقة الزوجية تنطوى على اسهام مشترك ، سواء مادي أو خلافة ، من قبل الزوجين يعطى لكل واحد من الزوجين الحق فى اقتسام متكافى اساسى للأصول الأسرية . كذلك ينص القانون على أن رعاية الطفل ، وادارة الشؤون المنزلية ، والاعالة المالية مسؤولية مشتركة لكل من الزوجين . وهو يلغى من التشريع أية افتراضات رسميه مسبقه بشأن القواعد الموضوعه فى هذا الشأن فى اطار الزواج .

ويتناول الجزء الثانى من القانون التزامات الاعالة . ويؤمر بالاعالة الآن على الاساس الاولى للاحتياج وغيره من الحقائق ولن يؤخذ فى الاعتبار الا نادرا السلوك

* تقرير أعدته مقاطعة أونتاريو ، المعلومات المتضمنة فى هذا التقرير سارية منذ عام ١٩٨٠ .

** معظم نصوص القوانين المشار اليها فى هذا الفصل (نحو ٥٥ منها ، بلغتى كندا الرسميتين) ، بالاضافة الى وثائق مقنونة أخرى ، يجرى تقديمها الى الأمين العام للأمم المتحدة كمادة مرجعية ، بالاضافة الى التقرير الحالى .

الاخلاقى لأعضاء الأسرة . وأى واحد من الابوين ملزم باعالة الطفل غير المتزوج تحت سن ١٨ الا اذا انسحب الطفل ذو ال ١٦ أو ١٧ عاما من سيطرة الأبوين دون موافقة الابوين . وتسرى التزامات الاعالة على الأطفال المولودين فى اطار الزواج أو خارجه وتتضمن شخصا أبدى أحد الابوين نية حازمة على معاملته باعتباره طفلا لأسترتها أو أسترتها .

(٢) ضمانات حق الرجال والنساء فى الدخول فى زواج بموافقتهم الكاملة والحررة وفى اقامة أسرة ؛ التدابير المتخذة لالغاء تلك العادات ، والقوانين ، والممارسات القديمة التى تؤثر على حرية اختيار أحد الزوجين .

قانون الزواج الصادر فى ١٩٧٧ يرسى المتطلبات الأساسية لأولئك الراغبين فى الزواج فى أونتاريو . وينص القانون على انه بإمكان أى شخص فى سن الرشد (فوق ١٨ سنه) الحصول على اذن بالزواج أو الزواج بمقتضى سلطة نشر اشهارات الزواج ، بشرط عدم وجود مانع قانونى يمنع من ابرام الزواج (يشير المانع القانونى الى الظروف من قبيل زواج سابق قائم ، أو العلاقة بين المحارم ، أو الافتقار الى الموافقة بسبب التهديدات ، أو الخطأ أو الجنون) .

ويحظر القانون على أى شخص القيام بمقد زواج اذا كان أحد الطرفين فى سن ١٦ وحتى سن الرشد الا اذا وافق والداه . ورغم ذلك ، فانه اذا كان الابوان غير موجودين أو اذا حجبا موافقتهم بصورة جائرة أو تعسفية ، يمكن للقاصر ذى ال ١٦ عاما أن يتقدم بطلب الى القاضى للاستغناء عن موافقة الابوين (القسم ٦ (١)) . وهناك حظر فى أونتاريو على زواج أى شخص تحت سن ١٦ عاما .

(٣) تدابير لتسهيل اقامة أسرة مثل الاعانات أو منح التأسيس ، وتقديم المسكن وغيرها من المعونات .

فى عام ١٩٧٥ أدخل برنامج منح لمشتري المنزل الاول . وخلال مدته التى استمرت تسعة أشهر تلت ٩٠ ألف أسرة منحا قيمتها ١٥٠٠ دولار من المقاطعة للمساعدة فى شراء منزلهم الأول .

(٤) تدابير تستهدف الحفاظ على الأسرة ، وتدعيمها وحمايتها مثل الاعانات الاسرية وتسهيلات الاعفاء من الضرائب ، ومؤسسات رعاية الطفل ، الخ .

يسمح قانون ضريبة الدخل الاتحادى وقانون ضريبة الدخل فى أونتاريو باعفاءات للزواج والأطفال المعالين . وقد تمت جدولة هذه الاعفاءات بالنسبة لتكاليف المعيشة منذ عام ١٩٧٤ . وفى ١٩٧٩ ، كان اعفاء الشخص المتزوج ٢٣٢٠ دولار ، واعفاء الأطفال المعالين بالكامل تحت سن ١٥ سنة من العمر ٥٠٠ دولار . ويجوز ان تخصم

تكاليف رعاية الطفل حتى ألف دولار لأغراض ضريبة الدخل . وقد جرت الإشارة الى معونات المساعدة الاجتماعية المتاحة للأسر بمقتضى قانون المعونات الأسرية فى التقرير الذى أعدته أونتاريو بشأن المادة ٩ من العهد (E/1978/8/Add.32 ، ص ٢٤٢ - ٢٥٢)

معونة الأطفال المعوقين بشدة . تدفع أونتاريو معونة للأسر المنخفضة أو المتوسطة الدخل التى يكون لها طفل معوق بشدة (أى ، ذلك الذى يعجز عن أداء مهارة أساسية أو أكثر من مهارات الحياة مثل المشى ، والتواصل ، الخ .) وتدفع هذه المعونة بمقتضى سلطة قانون معونات الأسرة وتتاح للأشخاص الذين لا يتلقون مساعدة اجتماعية أخرى .

ويعتمد المبلغ الممنوح على احتياجات الطفل ، وعلى حجم الأسرة . واجمالي دخل الأسرة . وتقدر لجنة خاصة احتياجات الطفل وظروف الأسرة المالية وتوصى بمبلغ المعونة ، التى تكون فى العادة بين ٢٥ دولارا و ١٥٠ دولارا شهريا . والغرض من البرنامج هو مساعدة الأبوين على العناية فى المنزل بالطفل الذى لولا ذلك لكان قد وضع فى إحدى المؤسسات .

قانون الحضانات النهارية ، الصادر فى ١٩٧٨ ، وضع معايير معينة لتشغيل الحضانات النهارية .

وتفرض هذه المعايير من خلال اصدار التراخيص لمن يشغلون الحضانات النهارية . ويجرى التفتيش دوريا على من يشغلون الحضانات النهارية للتأكد من الالتزام بالتشريع وبأية شروط مرتبطة بترخيصهم . والفشل فى الالتزام بذلك قد ينتج عنه سحب الترخيص . كذلك يقدم القانون مساعدة مالية من خلال العلاوات للوالدين اللذين يوجد أنهما " محتاجين " ولوالدى الأطفال المعوقين .

وخلال السنوات القليلة الماضية ، كانت قوة الدفع باتجاه تشجيع تطوير مراكز متكاملة يشارك فيها الاطفال المعوقين جسائيا أو من حيث النمو فى برامج مع غيرهم من الاطفال . وهذا جزء من مفهوم التطبيع الذى تؤكد حاليا وزارة الشؤون والخدمات الاجتماعية .

(باء) حماية الأمومة

(١) القوانين الأساسية ، والانظمة الادارية والاتفاقات الجماعية التى تنظم مختلف جوانب حماية الامومة وأحكام المحاكم ذات الصلة ، ان وجدت .

قانون معايير التوظيف فى أونتاريو يحظر الفصل بسبب الحمل ويتيح فترة غياب مرنة مدتها ١٢ أسبوعا من الاجازة بدون أجر للمستخدمات اللاتى يتمتعن بفترة خدمة حدها الأدنى عاما و ١١ أسبوعا مع صاحب العمل قبل التاريخ المتوقع للوضع . والمستخدمه

التي تعود الى العمل لابد من اعادة وضعها فى مركزها أو تكليفها بعمل بديل من نفس طبيعة عملها بأجر لا يقل عن أجرها وقت بدء الاجازة ، دون فقدان للأقدمية أو للمزايا المكتسبه قبل بدء الاجازة .

قانون الخدمة العامة ، يتيح فترة غياب مرنة من ١٧ أسبوعا اجازة بدون أجر للمستخدمات اللائى يتمتعن بمدة خدمه حدها الادنى عام واحد . والمستخدمه التى تعود الى عملها من حقها الحصول على مركزها السابق ولا بد أن يدفع لها طبقا لنفس الدرجة فى شريحة مرتبها التى حصلت عليها قبل منحها الاجازة .

و**مقتضى قانون الخدمة العامة** ، يمكن منح مستخدمه اكملت اكثر من عام واحد من الخدمة المتصلة اجازة لمدة تمتد الى ستة أسابيع بغرض تبني طفل .

(٢) الحماية والمساعدة قبل الولادة ومعددها ، بما فى ذلك الرعاية الطبية والصحية المناسبة والامومة والمعونات الأخرى بصرف النظر عن الوضع الاجتماعى

وتتاح التربية قبل الولادة وفصول للاباء ، والزيارات المنزلية للحديثه الانجاب ومعد الوضع ، ومراج حفز الأطفال بالمجان من خلال خدمات الصحة العامة .

وتتاح الرعاية قبل الانجاب ، وفى مستشفى الولادة ومعد الوضع من خلال اصباء الأسرة بمقتضى خطة التأمين الصحى الشاملة بصرف النظر عن الوضع الاجتماعى . وتجرى الاشارة الى قانون التأمين الصحى فى التقرير الخاص بالمواد من ٦ الى ٩ من العهد (E/1978/8/Add.32 ، ص ٢٤٢ - ٢٥٢)

معونات الحمل لتلقى المساعدة الاجتماعية

اقرارا بالتكاليف المتزايدة المرتبطة بالحمل ورعاية الأطفال حديثى الميلاد ، فان النساء الحوامل اللائى يتلقين اما علاوة بمقتضى قانون المعونات الأسرية أو مساعدة عامة بمقتضى قانون مساعدة الرفاهية العامة مؤهلات لمعونة اضافية قدرها ١٤ دولارا شهريا ويمكن دفع هذه المعونة لفترة ستة أشهر فيما بين الشهر الثالث للحمل ووقت بلوغ الطفل سن ستة أشهر .

ولا يعتمد تلقى معونة الحمل هذه على الوضع الاجتماعى للأُم ، بل يمكن كذلك دفعه لطفلة احدى المتلقيات ، حين تصبح حاملا .

(٣) الحماية والمساعدة الخاصة المقدمة للأمهات العاملات بما فى ذلك الاجازة مدفوعة الأجر أو الاجازة بمعونة الضمان الاجتماعى والضمانات ضد الفصل خلال فترة معقولة قبل الولادة ومعددها .

يحظر قانون معايير التوظيف الفصل بسبب الحمل ويتيح فترة غياب مرنة مدتها ١٧ أسبوعاً اجازة بدون أجر لكل العاملات اللاتي يتمتعن بفترة خدمة حدها الأدنى عاماً و ١١ أسبوعاً من الخدمة مع صاحب عمل قبل تاريخ الوضع المتوقع . ويتطلب القانون ان تقدم العاملة طلبها قبل أسبوعين من التاريخ الذي تنوي فيه بدء اجازتها .

ومن حق العاملة ان تبدأ اجازتها في أى وقت خلال ١١ أسبوعاً قبل التاريخ المتوقع للولادة . ولا يمكن اجبار أية عاملة، سواء من جانب صاحب العمل أو من خلال اتفاق جماعى ، على بدء اجازتها في وقت مبكر عما تعتمده . الا ان بإمكان صاحب ان يبدأ اجازتها في وقت مبكر اذا استطاع أو استطاعت اظهار أن العاملة لا يمكنها أداء عملها العادى بصورة مناسبة .

ويصرف النظر عن الموعد الذى بدأت فيه اجازتها ، فان للعاملة الحق فى اجازة بعد الولادة حدها الأدنى ستة أسابيع بعد التاريخ الفعلى للولادة . و اذا أرادت امرأة ان تعود الى عملها قبل الستة أسابيع التالية للولادة ، فلا بد لها ان تقدم لصاحب العمل طلبها قبل اسبوع من عزمها العودة وشهادة طبية تنص على صلاحيتها لمواصلة واجباتها .

ويضمن القانون حق العاملة الحامل فى العودة الى عملها السابق والى عمل مناظر دون فقدان لأقدميتها أو خفض فى راتبها . ويمكن ترتيب اجازات حمل أطول من ١٧ أسبوعاً باتفاق متبادل مع صاحب العمل ، أو التفاوض بشأنها من خلال الاتفاقات الجماعية ، الا انه ، فى مثل هذه الحالات ، يكون نوع العمل الذى تعود العاملة اليه خارج سلطة التشريع وكذلك قابل للتفاوض . ويمكن للنساء فى اجازة الحمل تلقى معونات تأمين البطالة ، وتقدمه الحكومة الاتحادية .

(٤) تدابير محددة ، ان وجدت ، لصالح الأمهات العاملات اللاتي يعملن فى مهنة حرة أو يشاركن فى مشروع أسرى خاصة فى الزراعة أو فى الحرف والمهن الصغيرة ، بما فى ذلك الضمانات الكافية ضد فقدان الدخل .

جرت الاشارة الى المواد المتعلقة بالأمهات العاملات فى التقرير الخاص بالمواد من ٦ الى ٩ (E/1978/8/Add.32 ، ص ٢٤٢ - ٢٥٢)

(٥) تدابير محددة تستهدف مساعدة الأمهات على الحفاظ على أطفالهن فى حالة وفاة أو غياب أزواجهن .

جرت الاشارة الى برامج المساعدة الاجتماعية المتاحة للأمهات اللاتي يكن هن العائل الوحيد فى التقرير الذى أعدته أونتاريو فى البنود من ٦ الى ٩ من العهد (E/1978/8/Add.32 ، ص ٢٤٢ - ٢٥٢) ومنذ ذلك الحين جرى تحسين البرامج من نواح عديدة ، اثنتان منها جديرتان بالذكر .

زيادات المعدل

جرت عدة زيادات للمعدل فى البرامج بمقتضى قانون المعونات الاسرية وقانون مساعدات الرفاهية العامة لتعويض الارتفاع فى تكاليف المعيشة اعتمادا على توفر أموال فى الميزانية لهذا الغرض .

وفىما يلى عينه من معدلات الملاوة والمساعدة الشهرية وقت كتابة هذا التقرير :

<u>معدلات أسرة</u>	<u>مساعدات عامة</u>	أحد الأبوين مع
٣٦٠	٣٢٢	طفل واحد عمره ٩ سنوات
٤٢١	٣٨٧	طفلين فى سن ٩ و ١٥ سنة
٤٩٣	٤٤٨	٣ أطفال فى سن ٩ و ١٥ و ١٧ سنة

ومن المتوقع ان تحدث زيادات فى المعدل اكبر فى المستقبل القريب . وفى الماضى ، ويهدف استحقاق علاوة بمقتضى قانون المعونات الأسرية ، كان يتم التمييز بين الامهات " المنفصلات " . ومع صدور قانون تعديل تشريع الأسرة ، الذى يلغى مفهوم الخطأ كأساس لتحديد التزامات الدعم المالى ، كانت الخطوة المنطقية هى الغاء التمييز بين المنفصلات والمهجورات . ومنذ حزيران / يونيه ١٩٧٩ ، أصبح بإمكان الامهات المنفصلات عن أزواجهن لمدة ثلاثة أشهر على الاقل ان تتلقين المعونات الاسرية بدلا من الرفاهية وبذلك تتلقين معونات المعدلات الاعلى لقانون المعونات الأسرية .

(جيم) : حماية الأطفال والصفار

(١) القوانين الاساسية، والانظمة الادارية وتدابير أخرى بما فى ذلك الاتفاقات الجماعية واحكام المحاكم ، ان وجدت ، التى تستهدف حماية ومساعدة كل الاطفال والصفار ، بغية منحهم فرصا وتسهيلات لنموهم الصحى الجسمانى والنفسى دون تفرقة أو تمييز حسب المولد ، أو النسب ، أو الأصل الاجتماعى أو غير ذلك من الشروط .

قانون اصلاح تشريع الأطفال ، الذى وضعه اللاشريعة وأعلن ان كل الاطفال يتمتعون بنفس الوضع القانونى سواء ولدوا فى اطار الزواج أو خارج اطاره .

قانون اصلاح تشريع الموارث : يتيح للأطفال المولودين خارج اطار الزواج التمتع بنفس الحقوق القانونية التى للأطفال المولودين فى اطار الزواج فى الامور المتعلقة بتوريث ملكية الأبوين .

قانون الأطفال : يعلن أن أب وأم طفل هما وصيان مشتركان ولهما نفس الحق في كفاية الطفل والسيطرة عليه ، وتعليمه .

قانون رفاهية الطفل يسمح بنقل الطفل من منزله حيث يوجد أن الطفل في حاجة الى الحماية لان الأبوين قد اخفقا في توفير مستوى أدنى من الرعاية . وحيثما لزم الأمر التدخل لحماية طفل ، يجب على جمعية مساعدة الأطفال بحث ما اذا كان من الممكن مساعدة الطفل بينما لا يزال في رعاية أبويه .

قانون اصلاح تشريع الأسرة : يعلن ان على كل من الأبوين التزام ، قدر استطاعته ، بأن يقدم العون طبقا للحاجة ، لطفله أو طفلها غير المتزوج تحت سن ١٨ عاما .

قانون تعديل اصلاح تشريع الاطفال . يتضمن موادا تتعلق بكفاية الاطفال ويقوم التشريع بصورة راسخة على أساس مبدأ أن أفضل مصالح الطفل يجب أن تكون مركز الاجراءات القانونية في النزاعات الأسرية حول الكفاية . وفي تحديد أفضل مصالح الطفل يجب توجيه المحكمة الى اعتبار عوامل من قبيل آراء الطفل ، وارتباطاته العاطفية والنفسية في الأسرة ، وقدرات الطرفين على توفير الرعاية ، وحاجة الطفل الى الاستمرار والاستقرار في وسطه المنزلي .

قانون تعديل محاكم المقاطعات وقانون تعديل المحاكم الأسرية الموحد : نقل الولاية على دور الملاحظة والاحتجاز للاطفال من وزارة العدل الى وزارة الشؤون والخدمات الاجتماعية وأقرا قواعد لتنظيم تلك الدور .

قانون مراكز الصحة العقلية للأطفال وقانون مؤسسات الأطفال : عدلا ليتيح المزيد من المرونة في عملية الموافقة على هيئات ومراكز التمويل ، والمزيد من السلطة في وضع المعايير والتعجيل بالاجراءات والسماح بأن تحدد مستويات التمويل بقرارات على أساس الميزانيات المعتمدة .

قانون خدمات أماكن إقامة الأطفال : وسع من متطلبات الترخيص ببرامج أماكن إقامة الأطفال ومنح سلطات واسعة في وضع معايير الرعاية في أماكن إقامة الأطفال .

قانون الحضانات النهارية : تم تعديله ليتيح المزيد من المرونة في برامج التمويل المقدمة بمقتضى قانون الحضانات النهارية بحيث يسمح بدفع المعونات على أساس المستويات التي تحدد ها القرارات وعلى أساس الميزانيات المعتمدة . كذلك تحقق المزيد من السلطة في وضع المعايير .

قانون ملاحظة الأطفال : سمح بتقديم خدمات الملاحظة ومتعيين موظفي ملاحظته للأحداث . وقد لزمته الحاجة اليه عندما أصبح قانون تعديل الخدمات التقييمية ، الذي كان يتناول في السابق كل جوانب الملاحظة ، ساريا وأصبح يتناول الكبار فقط .

قانون تعديل مدارس التدريب : تم تعديله لاعادة تحديد وضع الوصاية من وصاية مدرسة التدريب الى وصاية التاج ، وذلك لتحديد مسؤوليات الوصاية واتاحة مرونة أكبر لخدمات الخاضعين لوصاية التاج .

(٢) تدابير خاصة لرعاية وتعليم الأطفال المنفصلين عن أمهاتهم أو المحرومين من أسرة ، والأطفال المعوقين جسمانيا ، أو عقليا أو اجتماعيا؛ والأحداث المنحرفين

التبني

يقدم الجزء (ثالثا) من قانون رفاية الطفل آلية لتبني الاطفال ويجرى الحفاظ على سيطرة حازمة على عملية التبني باشتراط انه، باستثناء ظروف معينة محدودة ، لا يمكن وضع طفل للتبني الا بواسطة جمعية مساعدة أطفال أو وكالة تبني مرخص بها . وعلاوة على ذلك ، فان من المخالف للقانون تلقي مدفوعات من أجل وضع طفل للتبني .

والطفل في سن السابعة فأكثر لا بد له من الموافقة على تبنيه أو تبنيها ولن تصدر محكمة أمر تبني الا اذا اقتنعت بأن الامر سيكون وفق أفضل مصالح الطفل . أنشئ سجل اثبات اختياري بحيث ، حيثما يوافق كل من الوالدين الطبيعيين والوالدين بالتبني، والطفل المتبني ، يمكن كشف المعلومات المتعلقة بهوية الوالد الطبيعي للطفل والعكس .

وقد تدفع أونتاريو علاوة الى الوالدين بالتبني ، قبل وبعد التبني ، حتى تساعد الابوين على مواجهة تكاليف الاحتياجات الخاصة لطفل متبني معوق . وقد تستمر العلاوة اذا انتقلت الاسرة من أونتاريو ، وفسي بعض الحالات قد تدفع حتى لأبوين مقيمين في مقاطعة أخرى ويتبنيان طفلا من أونتاريو .

ويجيز الجزء (ثانيا) من قانون رفاية الطفل ترتيبات الحماية . فالطفل الذي يبدو أنه في حاجة الى الحماية قد يعتقل ويوضع في رعاية جمعية لمساعدة الأطفال وخلال خمسة ايام من الاعتقال يتعين ان يمثل الطفل امام المحكمة الاسرية لتقرر ما اذا كان الطفل في الحقيقة بحاجة الى الحماية " (كما هو محدد في القانون) . وقد تكون نتيجة هذا التقرير اعادة الطفل الى والده أو والدها (أو الشخص الكفيل) أو قد يوضع تحت وصاية التاج أو وصاية جمعية لمساعدة الأطفال .

وفيما يلي بعض ملامح التشريع الجديد لرفاية الطفل وصلته بترتيبات الحماية :

(١) الاقرار بوحدة (اسره) أوسع في الامر التي تؤثر على الرعاية المستقبلية

- لطفل ما ، على سبيل المثال :
- ١- الأشخاص الذين ابدوا نية حازمة على معاملة الطفل باعتباره عضواً فى الأسرة ؛
- ٢- الابوان بالتبني اللذين رعايا الطفل لفترة ستة أشهر متصلة ؛
- ٣- الاباء المفترضون الذين كان لهم بعض الارتباط النشط فى حياة الطفل أو اظهروا رغبة فى الارتباط ؛
- (ب) الزام وكالة حماية الطفل علي النظر فى مساعدة الطفل فى منزله كبديل لنقله الى الرعاية بالتبني ؛
- (ج) الوسائل التى عن طريقها يمكن لأحد الأبوين أو لطفل تجاوز ١١ عاماً من العمر الشروع فى اجراء استعراض قضائى لوضع الوصاية أو الاشراف على الطفل ؛
- (د) "الرعاية التعاقدية" كبديل لرعاية الطفل بأمر المحكمة ؛
- (هـ) الوسائل التى عن طريقها يمكن لأحد الأشخاص ان يطلب من المحكمة ان تأمر وكالة حماية الطفل بالتدخل لحماية طفل ؛
- (و) الاستعراض الادارى للأوصياء الدائمين كل عامين للتأكد من أن وضع الطفل لديهم يفى باحتياجاته ؛
- (ز) الافتراض المنصوص عليه فى القانون بأن من حق الاطفال الذين تجاوزوا سن العاشرة ان يؤخذ رأيهم فى الاجراءات التى تتحدد فيها رعايتهم المستقبلية ؛
- (ح) الابلاغ الالزامى عن الاشتباه فى اساءة معاملة الطفل ، مع عقوبات تطبق على المختصين فى حالة عدم الابلاغ ؛
- (ط) السجل المركزى لاساءة معاملة الطفل لتحديد وتتبع الحالات التى تنطوى على خطورة عالية ؛
- (ى) فرض اجراءات حظر على مدارس التدريب بوصفها مكاناً آمناً للأطفال المعتقلين ؛
- (ك) القيود المفروضة على مر الزمن على امكانية وضع الطفل تحت الرعاية .
- ويستحق الابوان اللذان لديهما طفل معوق بصورة بالغة (عقليا أو جسمانيا) علاوة تصل الى ١٥٠ دولاراً شهرياً، حسب مستوى دخلهما وحسب مدى العاهة، لتشجع الأبوين على رعاية الطفل فى المنزل بدلا من وضعه فى مؤسسة .
- ويمكن وضع الاطفال المعوقين عقليا والذين لا يمكن رعايتهم فى المنزل فى (دور)

جماعية بمقتضى قانون دور الاشخاص المتخلفين أو فى مرافق أوسع بمقتضى قانون الخدمات النمو ، حيث يتلقى الاطفال اهتماما فرديا عن طريق برامج فردية تجهز لكل طفل .

ويمكن امداد الاطفال الذين يعانون من عجز فى التعلم بالمساعدة بمقتضى قانون المعونات الاسرية و قانون خدمات التأهيل المهني ، وذلك على شكل مدفوعات لأجور التعليم للتربية الخاصة ، وتطالب الاعضاء الصناعية ، وتكاليف الانتقال ، وعلاوة شهرية .

ويعامل القاصر المنحرف حسب قانون الاحداث المنحرفين ، وهو تشريع اتحادى . ومقتضى هذا القانون تتاح مجموعة من التدابير واذا كان الطفل مندرجا فى مدرسة صناعية ، يصبح نظام مدارس تدريب المقاطعات ساريا بمقتضى قانون مدارس التدريب . وفى هذه الحالة يستجيب تشريع المقاطعة لمجموعة من الاختيارات .

وطالما وجد ان الطفل " منحرفا " فانه يعتبر خاضعا لوصاية التاج ضمن ولاية أونتاريو ويتولى التاج (أى ، المقاطعة) كل الحقوق والمسؤوليات الخاصة بالابوين .

ومقتضى قانون مدارس التدريب ، يجوز وضع طفل اما فى منزله أو دار جماعية فى المجتمع ، أو يوضع تحت رعاية أكثر أمنا (أى مدرسة تدريب) . وكل واحد من أولئك الاطفال الذين ليسوا تحت رعاية آمنه يخضع للإشراف من جانب موظف لما بعد الرعاية يجرى تقييما كل ثلاثة شهور على الأقل . وتخضع إعادة طفل فى رعاية اجتماعية الى الرعاية الآمنة لإشراف دقيق : والفلسفة من وراء ذلك هى وجود أقل عدد ممكن من الاطفال تحت الرعاية الآمنة .

قانون التربية ، القسم ٤٣ ، يقدم تشريعا لضمان قبول طفل خاضع لوصايته جماعية مساعدة اطفال أو فى رعاية جماعية مساعدة اطفال أو خاضع لوصاية مدرسة تدريب ومؤهل بخلاف ذلك فى مدرسة أولية أو ثانوية تديرها هيئة المدرسة للقسم التعليمى أو المنطقة التعليمية المنفصلة أو المديرية التعليمية التى يقيم فيها الطفل بدون دفع رسوم .

يضمن للاطفال المعوقين جسمانيا ، بمقتضى القسم ١٢ من القانون التربية والرعاية التخصصيتان فى مدرسة أونتاريو للمعوقين أو فى إحدى مدارس أونتاريو للصم .

وتجرى تربية الاطفال المعوقين عقليا فى فصول أو مدارس مقامة خصيصا للاطفال المتخلفين القابلين للتدريب من جانب هيئات التربية الفرعية بمقتضى القسم ٧٠ من قانون التربية .

ولأسباب طبية أو غيرها أحيانا ما يتطلب طفل فى سن المدرسة رعاية لا تتوفر سوى فى مؤسسة تديرها وزارة الصحة أو وزارة الشؤون والخدمات الاجتماعية .

(٣) اجراءات حماية الاطفال والصغار ضد الاستغلال الاقتصادى ، والاجتماعى ، وكل الاشكال الاخرى للاستغلال ، او الاهمال ، او القسوة ، ومن ان يصبحوا موضوعا للمتاجرة

قانون رفاهية الطفل ، يتضمن موادا تطالب كل شخص لديه معلومات عن ترك ، او هجران او حاجة طفل للحماية او وقوع سوء معاملة على طفل بابلاغ تلك المعلومات الى احدى جمعيات مساعدة الاطفال . وتوقع على الاشخاص المختصين ، مثل الاخصائيين الاجتماعيين او المحامين ، الذين يخفون فى الابلاغ عن الاشتباه فى اساءة المعاملة غرامة تصل الى ألف دولار .

وعلاوة على ذلك ، تحفظ وزارة الشؤون والخدمات الاجتماعية بسجل مركزى باساءة المعاملة حتى تحدد وتتبع الحالات ذات الخطورة العالية .

(٤) الاحكام المنظمة لعمل الاطفال والصغار ، بما فى ذلك الحد الأدنى لسن التوظيف بأجر أو بدون أجر ، وتنظيم ساعات العمل والراحة ، وحظر أو تقييد العمل الليلي والعقوبات المفروضة على خرق تلك الاحكام

يقدر الحد الأدنى لسن التوظيف فى مؤسسة صناعية ، فى أونتاريو بـ ١٥ عاما . وتعرف " المؤسسة الصناعية " ، بانها مكتب ، أو مصنع ، أو متجر . ويمكن لطفل فى الرابعة عشرة ان يتم تشغيله فى متجر ، أو مكتب ، أو مبنى ادارى ، أو مطعم ، أو ملعب بولينغ ، أو حمام سباحة ، أو ملعب بلياردو ، اذا لم يكن من المحتمل ان يهدد العمل سلامته .

ويعتضى قانون الصحة والسلامة المهنية لعام ١٩٧٨ ، يتحدد سن ١٦ سنة كحد أدنى للسن للاشخاص الذين يعملون فى أو حول مصنع تعدين أو منجم سطحى ؛ باستثناء سطح التشغيل . ويتحدد ١٨ سنة كحد أدنى لسن العمل فى المناجم الجوفية أو لسطح التشغيل لمنجم سطحى .

ويعتضى نفس القانون ، يتقرر حد أدنى للسن هو ١٦ سنة للاشخاص العاملين فى أو حول المشاريع الانشائية .

ويسمح لسن ١٥ عاما كحد أدنى اذا كان الشخص ، بمقتضى قانون التربية معفى من حضور المدرسة أو يطلب منه الحضور لبعض الوقت فقط . ويتقرر حد أدنى للسن ١٦ سنة للاشخاص العاملين فى أو حول مشروع لقطع الاخشاب . وفى المصانع بخلاف عمليات قطع الاخشاب يتحدد سن ١٥ سنه ويتحدد سن ١٤ سنة فى مواقع العمل بخلاف المصانع .

وتتيح الانظمة التى يوجبها قانون معايير التشغيل ، لعام ١٩٧٤ ، الاعفاء

من أحكام الحد الأدنى للاجور للأشخاص الذين يجرى تشغيلهم في المجالات التالية :

- (أ) كطالب في برنامج ترفيهي يدار من قبل ومسجل باعتباره منظمة خيرية في كندا بمقتضى القسم ١ من قانون ضريبة الدخل (كندا) ، حيث يكون عمل أو واجبات الطالب متصلة مباشرة ببرنامج الترفيه ؛
- (ب) كطالب يعلم أو يشرف على أطفال ؛
- (ج) كطالب في معسكر للأطفال ؛
- (د) كمتدرب في برنامج دراسي يؤدي إلى التسجيل كمساعد ممرض مسجل ؛
- (هـ) كمتدرب في برنامج دراسي لتكنولوجيى المعامل ؛
- (و) كمتدرب في برنامج دراسي لأخصائيسى الأشعة ؛

وفق متطلبات الجمعية الكندية الأخصائيسى الأشعة وتتيح الأنظمة المتعلقة باعطاءات من الحد الأدنى للاجور ، وساعات العمل ، وأجر الوقت الإضافي ، والعطلات العامة ، والاجازات بأجر للشخص المعين بوصفه :

- (ز) ممارس موهل للعمارة ، والعناية بالأقدام ، وطب الاسنان ، والقانون والطب ، وطب العيون ، والصيدلة ، والهندسة المهنية ، وعلم النفس ، والمحاسبة العامة ، والمسح أو علم البيطرة ؛
- (ح) ممارس عام مسجل لا يصف الدواء ؛
- (ط) معلم كما يتحدد في قانون مهنة التعليم ،
- (ي) طالب يتدرب على المهن أو الاختصاصات المذكورة في الفقرة (ز) أو (ج) أو (ط) ؛
- (ك) كخادم منزلي .

ولا تنطبق الأنظمة على :

- (ل) طالب في مدرسة ثانوية يؤدي عملا ضمن برنامج خبرة عملية مصرح به من هيئة تدريس المدرسة المقيد بها ؛
- (م) شخص يؤدي عملا ضمن برنامج توافق عليه كلية محلية أو جامعة ،
- (ن) زميل في معهد تقويى يشارك داخل أو خارج المعهد في مشروع عمل أو برنامج تأهيل رخصت به وزارة الخدمات التقويمية ؛
- (س) مذنب يؤدي عملا أو خدمات بمقتضى أمراً وحكم من محكمة .

كذلك تنص هذه الأنظمة على أن الطالب دون ١٨ سنة الذى يعمل ٢٨ ساعة أسبوعياً أو أقل خلال السنة الدراسية أو أكثر من ٢٨ ساعة أسبوعياً خلال الاجازات الدراسية يمكن ان يتلقى أجراً أدنى للساعة قدره / ٢١٥ دولار / بدلا من المعدل العام للساعة وقدره ٣ دولارا للساعة ولا ينطبق معدل أجر الطالب على أعمال الانشاء ، حيث يكون الأجر الأدنى ٢٥ر٣ دولار فى الساعة .

(٥) تدابير متخذة لمنع تشييل الأطفال او الصغار فى اى عمل قد يكون خطرا على حياتهم ، او ضارا باخلاقهم او صحتهم او يمكن ان يعوق نموهم الطبيعى الجسمانى او النفسى والعقوبات الموقعة لانتهاك تلك التدابير بمقتضى قانون رفاهية الطفل ، من غير المشروع السماح لطفل بالتسول ، او السماح لطفل بالعمل فى الترفية العام بدون ترخيص من البلدية المحلية . ومن غير المشروع ان يتواجد طفل فى مكان عام يقوم اى شئ للبيع ، أو يمثل مقابل أجر فيما بين الساعة ٩ صباحا و ٦ مساء . ومن المخالف لقانون رفاهية الطفل ان يتلکأ أى شخص دون سن ١٦ فى مكان عام بعد الساعة ١٠ مساء .

ويجوز تحذير أى صبى يخالف القانون عن طريق ضابط شرطة واذا وجد مرة أخرى ، بعد تحذيره ، يعاد الى منزله أو الى مكان امن . واذا اقتيد الى مكان امن ، يمثل الشخص أمام محكمة . ولا يوضع الاطفال فى السجن بل يحتجزون مع شخص او جمعية ترحب بتولى المسؤولىه .

المادة ١١ : الحق فى مستوى معيشة مناسب

ألف . التدابير العامة والمحددة المتخذة لتحقيق مستوى معيشة مناسب والتحسين المستمر لظرف معيشة الناس

تقدم وزارة الشؤون والخدمات الاجتماعية مساعدة مالية للمحتاجين سن خلال قانون المعونات الاسرية (مساعدة المقاطعة موجهة اساسا الى الامهات الوحيدات والمقعدات ومن خلال قانون مساعدة الرفاهية العامة) مساعدة تقدمها البلدية عادة على أساس قصير الأجل ، وعاجل للأشخاص الذين لا تنطبق عليهم شروط المعونات الأسرية) . وليس المقصود من هذه البرامج ان تقدم بديلا لدخل التوظيف ، لكن المقصود بها ضمان ان يكون لدى المتلقين حد ادنى متاح لمواجهة التكاليف المستمرة الارتفاع للمسكن والغذاء ، والملبس .

وقد تم استعراض هذه البرامج فى التقرير فى البنود من ٦ الى ٩ من العهد (E / 1978/8/Add.32 ص ٢٥٠ - ٢٥٢) .

وتدير وزارة الشؤون والخدمات الاجتماعية عددا من البرامج تتضمن الرعاية السكنية للأشخاص الاحتياجات الخاصة ، اى ، الرعاية السكنية للمتخلفين عقليا ، والأطفال المحتاجين الى الرعاية الصحية ، والاحداث الجانحين فى مدارس التدريب . وقد جرى تناول هذه الأمور فى البند ١٠ ، القسم ج .

قانون دور المسنين ودور الراحة ، ينص على انشاء وصيانة دار للمسنين ، ودار للراحة فى كل بلدية تقدم رعاية طبية ، وشبه طبية ، وتمريضية للمقيمين فيها . ويسمح لاي شخص تجاوز سن الستين ولا يمكن رعايته فى مكان آخر من المجتمع الدخول الى دار للمسنين ، ويسمح لاي شخص فوق سن ١٨ ويحتاج الى عناية طويلة المدى بدخول دار للراحة وتستند تكاليف الاقامة الى قدرة النزير على الدفع .

وقد قدمت حكومة أونتاريو حتى الان نحو ٦٢ ألف وحدة أسكان للمواطنين المسنين .
وتتاح هذه الوحدات بمقتضى برامج متنوعة مثل البناء المباشر ، ودعم الايجار والاعتمادات المحدودة
وغير المحققة للربح . وتعتمد المقاطعة بشدة على كل من الهيئات البلدية واللا ربحية لانشاء
الوحدات اللازمة . ويجرى اقتسام عجز التشغيل مع الحكومة الاتحادية مناصفة .

باء - الحق فى الغذاء المناسب

(١) القوانين الأساسية ، واللائحة الادارية والاتفاقات الجماعية التى تستهدف تشجيع
حق كل فرد فى الغذاء المناسب ، وأحكام المحاكم ذات الصلة ، ان وجدت .

قانون معهد أونتاريو للبحوث الزراعية ، يتيح تعيين أشخاص فى معهد البحوث الزراعية
الذى يتولى مسؤولية البحث فى كل الشؤون المتعلقة بالزراعة .

قانون الحمى المتموجة ، يقدم برنامج تطعيم للسيطرة على الحمى المتموجة فى العاشية .

قانون التأمين على المحصول (أونتاريو) ، يتيح ابرام التأمين على الحاصلات الزراعية
بالتعاون مع حكومة كندا على أساس اقتسام التكاليف .

قانون تثبيت دحل المزرعة ، يتيح انشاء لجنة لتثبيت الدخل فى سلطتها ، جمع أسعار
مثلى وتقديم مدفوعات للمنتجين المسجلين فى خطة بالنسبة لمنتجات المزارع المسوقة ، وذلك
فى أوقات انخفاض الاسعار .

قانون أصناف ومبيعات منتجات المزارع ، يتيح فحص ، وتصنيف ، وتعبئة ، وتسويق منتجات
المزارع .

قانون تسويق منتجات المزارع ، يتيح تنظيم انتاج وتسويق منتجات مزارع معينه فى أونتاريو ،
بما فى ذلك الحظر على التسويق وتحديد حصص الانتاج .

قانون التفيش على اللحوم (أونتاريو) ، يتيح التفيش على الحيوانات والذبائح فى المجازر
وينظم ظروف المصنع وطرق التشغيل فيه .

قانون الألبان ، يتيح تنظيم انتاج وتسويق الألبان .

قانون أمراض النبات ، يتيح السيطرة والقضاء على الأمراض التى تصيب النباتات ويحدد
سلطات المفتشين ، وتراخيص أخصائى تربية النباتات ، الخ .

قانون الحفاظ على التربة السطحية ، تتيح للبلديات سلطة تطبيق القوانين الفرعية التى تنظم
او تحظر تجريف التربة السطحية وسلطة اصدار التراخيص بذلك .

قانون الصحة العامة ، يتيح سلطة واسعة لسلطات الصحة العامة المحلية فى اتخاذ تدابير
الوقاية من أمراض الغذاء ، ويحدد القانون ، وعلى وجه الخصوص ، معايير لانشاء مصانع الاغذية
وتشغيلها على هيئة أنظمة .

ويتضمن القانون عقوبات لمخالفة المعايير الموضوعة أو عدم اطاعة أوامر موظفى التفيش .

كذلك يقدم القانون سلطة عامة لوحدات الصحة العامة في إدارة برامج للتربية الغذائية .
(٢) التدابير المتخذة لتطوير وإصلاح النظم الزراعية القائمة بغية تحقيق أكفأ تطوير استخدام للموارد الطبيعية .

لدى حكومة أونتاريو برنامج لتوسيع وتدعيم المزارع يساعد المزارعين على توسيع حياتهم إلى أحجام أكثر فاعلية كذلك يعاون على سحب الأراضى من الزراعة السنوية إلى المراعى الدائمة ، أو الغابات أو غيرها من الاستخدامات المناسبة .

وفي عام ١٩٧٨ ، أصدرت حكومة أونتاريو بيان سياسات بشأن التخطيط للزراعة يشدد على الحفاظ على الاراضى الزراعية الممتازة ، بعنوان " مبادئ توجيهية للأراضى المنتجة للغذاء " يجرى تقديم نسخة منه إلى الامين العام مع هذا التقرير . وفي إطار التصديق على الخطط البلدية الرسمية ، التي توجه عادة تطوير البلدية ، وفي استعراض خطط التقسيمات الفرعية والتقسيم إلى مناطق والتصديق عليها ، والموافقة (على طلبات التقسيم) ، تعطى " المبادئ التوجيهية للأراضى المنتجة للغذاء " توجيهات بشأن القرارات المتخذة .

(٣) تدابير متخذة لتحسين طرق الانتاج وكمية ونوعية الغذاء المنتج ، ولزيادة غلة الوحدة من الأرض المزروعة وتحسين طرق تربية الحيوانات ، بما في ذلك صحة الحيوان ، وذلك باستخدام الكامل للمعرفة التقنية والعلمية ، على وجه الخصوص .

(أ) تشجيع البحث الزراعى ، وإدخال واستخدام المواد المناسبة ، والمعدات ، والأدوية الفنية ؛
(ب) تدابير نشر المعرفة بشأن استخدام تلك المواد ، والمعدات ، والأدوية الفنية .

تستخدم وزارة الزراعة والغذاء في أونتاريو أخصائيين وغير اخصائيين مدربين في كل مجالات العلوم الزراعية وتضعهم في كل أرجاء المقاطعة . ووظيفتهم هي توجيه البرامج التربوية إلى مزارعى أونتاريو وتقديم خدمة استشارية لهم . ومن خلال هذه البرامج يصبح مزارعوا أونتاريو واعين بالسلالات الجديدة ، وممارسات تحسين الانتاج ، وأوضاع السوق واستراتيجياته الجارية . وتقدم مناهج في مستوى الدبلوم في تكنولوجيا الانتاج الزراعى ، والتسويق وإدارة اعمال المزرعة للطلبة في أربع كليات للتكنولوجيا الزراعية . وفى كلية جيلف . وتصاع المناهج بحيث تلبى احتياجات الاقاليم التي توجد فيها الكليات . ويتم تمثيل كل اقليم جغرافى او مناخى رئيسى ، بمعنسى ، كلية سنتراليا للتكنولوجيا الزراعية ، فى أونتاريو الغربية ، وجامعة جيلف ، فى أونتاريو الوسطى ، وكلية نيوليسكيرد للتكنولوجيا الزراعية ، فى أونتاريو الشمالية ، وكلية كمتفيل للتكنولوجيا الزراعية ، فى أونتاريو الشرقية .

وهناك مجموعة ٣٠٠ عامل مهنى ، تدعمهم كليا او جزئيا وزارة الزراعة والغذاء فى أونتاريو ، ويجرون برامج بحث فى الزراعة ، والطب البيطرى ، وعلم التدبير المنزلى . وحلال عامى ١٩٧٨ و ١٩٧٩ كان العمل يجرى فى أكثر من ٩٥٠ مشروع بحث نشط .

ويجرى معهد البحوث الزراعية بأونتاريو سنويا التحريات بشأن برامج البحوث الجارية في أنواع الماشية والدواجن ، والنباتات المحصولية ، ونباتات البساتين ، وأنواع التربة ، والفيروسات ، والبكتيريا ، والفطريات ، والحشرات ، والهندسة الزراعية ، والطب البيطري ، والغذاء ، والاحتفذية ، والاقتصاديات ، والتسويق ، وتستخدم نتائج برامج البحث في برامج التعليم والخدمات .

(٤) تدابير متخذة لتحسين ونشر المعرفة بصد أساليب حفظ الغذاء ، وخصوصا لتقليل فاقدات وعودم المحصول ومعد الحصاد (مثلا ، من خلال السيطرة على الافات وتسهيلات تخزين الغذاء المناسبه) ولضع تد هور الموارد (مثلا ، من خلال الحفاظ على التربة وادارة المياه) .

تدعم وزارة الزراعة والغذاء في أونتاريو برنامج بحث وخدمات فعال حول استخدام المبيدات ، والسلالات المقاومة للأمراض ، والسيطرة البيولوجية على الأمراض بالنسبة لمحاصيل الغذاء والعلف ، وذلك كما هو موضح في المادة ١١ ، قسم بء (٣) .

السيطرة على الافات :

يجرى فحص منتجات السيطرة على الافات من جانب الحكومة الاتحادية لاكتشاف أية تأثيرات على البيئة او الصحة قبل تسجيلها للاستعمال . وتتضمن النواحي الصحية التي تؤخذ في الاعتبار احتمال التعرض البشري لها ، والتأثيرات الاكلينيكية الجانبية ، والفضلات ومدى احتمال الغذاء بها . كذلك يجري تقييم تخزينها في الأنسجة ، والتشيل الغذائي ، والتكاثر ، وقابليتها لاحداث التشوهات الخلقيه ، والتغيير الوراثي ، والسرطان .

واثر التسجيل في كندا ، تصنف منتجات المبيدات المباعه في أونتاريو بمقتضى الانظمة اللواردة في قانون المبيدات الذي تنفذه وزارة البيئة . عند ذلك ، وبناء على توصية لجنة المبيدات الاستشارية في أونتاريو تنظم القواعد بيع ، واستخدام المبيدات والتخلص منها ، وعرضها ، وتخزينها ، ونقلها . وتخضع المبيدات لتراخيص من المقاطعة ، وتلزم تصاريح استخدام خاصة ، للاستخدام كمنتجات معينه في المجالات الجوية والمائية والدخانية .

وتواصل المقاطعة (وزارة الزراعة والغذاء) جهودها لتشجيع المعالجة المتكاملة للافات ، وخصوصا في الفواكه والخضروات ، وذلك لتقليل من وطأة المبيدات على البيئة ومن تكلفة السيطرة على الافات المتعلقة بذلك . ويدخل نحو ٧٠ في المائة من المساحة المنزرعة بالتفاح والخوخ في أونتاريو ضمن البرنامج وواضح انخفاض استخدام المبيدات فيها . كذلك أثبتت السيطرة البيولوجية على الحشرات التي تهاجم نبات الغلغا والجوب نجاحا .

وتعد صحف وقائع وتقارير للمشتريين عن استخدام المبيدات وشركاتها . وتجهز عمروض للمزارع ، ومعارض وأسواق الخريف . وتعقد ندوة عن المبيدات في أوائل كل عام ليقف الأشخاص المؤهلون على المركبات الجديدة وطرق الاستخدام المعدلة . وتعقد ندوات البحث والبرامج كل عام لتدريب مقدمي طلبات الحصول على تصاريح .

ادارة المياه

بالتعاون مع الوزارات الأخرى فى حكومة أونتاريو ومع الوكالات الحكومية المحلية ، تشجع وزارة أونتاريو للبيئة اجراء دراسات على اساس الصرف لتوجيه الاستخدام المستقبلى للمياه وموارد الاراضى المرتبطة بها . وقد نفذت مشاريع ادارة المياه على اساس الصرف فى عدد من شبكات الانهار فى البحيرات العظمى وشبكة صرف سانت لورانس .

وتضع المقاطعة برامج مستمرة فى توسيع وتطوير المعلومات عن ادارة المياه السطحية ، والجوفية ، واذونات سحب المياه ، وقوائم جرد الموارد ، واصدار التراخيص لحفر ابار المياه ، بالاضافة الى مجموعة واسعة من برامج السيطرة على التلوث .

وعادة ما يجرى نشر المعلومات حول الطرق المناسبة لمعالجة المحاصيل ، وأساليب السيطرة على الامراض ، واجراءات المحافظة على التربة والمياه من خلال جمعيات تحسين التربة والمحصول المحلى . وعلى سبيل المثال ، تدعى الجمعيات المحلية للاشتراك فى الجزء التعليمى من برامج السيطرة على التآكل الذى تجريه حاليا وزارة الزراعة والغذاء بأونتاريو .

(٥) تدابير متخذة لتحسين توزيع الغذاء مثل تحسين الاتصالات بين مناطق الانتاج ومراكز تسويق الغذاء ، وتسهيل امكانية الوصول الى الاسواق ، وادخال تدابير دعم وتثبيت الاسعار ، ومراقبة الممارسات المسيئة ، وضمان الحد الأدنى من امدادات للمجموعات المحتاجة .

تثبيت الدخل

بالتسيق مع الحكومة الاتحادية ، تقدم حكومة اونتاريو برنامجا لتثبيت الدخل فيما يتعلق بالذرة ، وفول الصويا ، والفاصوليا البيضاء ، والقمح الشتوى . ويستهدف هذا البرنامج تقلييل المخاطرة فى السعر من عام لعام .

التأمين على المحصول

سيكون باستطاعة مزارعى اونتاريو شراء التأمين على المحاصيل من خلال لجنة التأمين على المحصول فى اونتاريو لصالح حوالى ٣٧ غلة مختلفة فى عام ١٩٨٠ . وتدفع حكومة اونتاريو كلفة التكاليف الادارية ، وعدوة على ثلثي المطالبات . بينما تغطى أقساط العملات ثلث المدفوعات .

معلومات عن الأسواق

يجرى استكمال التقارير المسجلة عن السلع بالنسبة لاسعار السوق الحالية والمستقبلية للفلال ، وغذال العلف ، والفواكه والخضروات ، والماشية والاعنام ، والخنازير الغربية والوسطى والشرقية مرة او مرتين كل يوم ، وهى تتاح عن طريق المكالمات التليفونية لوسائط الاعلام والجمهور عموما . وتقدم هذه التسجيلات معلومات عن السعر ، والعرض ، والطلب الاقليميين .

مجالس تسويق المنتجات الزراعية :

بمقتضى قانون تسويق المنتجات الزراعية ، يدار ٢١ مجلس تسويق ومجلسان بمقتضى قانون

الألبان .

وتتمثل الأهداف الأساسية لهذه المجالس المنتخبة من بين المنتجين في تثبيت الاسعار الزراعية بما يتماشى مع تكلفة الانتاج ، وضمان استمرار العرض ، وحفز نظام السوق كفاءً . وتحقق المجالس هذا بالتفاوض حول الاسعار مع المشترين وتحديد الاسعار ، بينما تضبط الانتاج وحسن التسويق .

تنمية الأسواق

تجدد فرص السوق المحلية أو الاجنبية من قبل موظفي حكومة أونتاريو وتبلغ الى قطاع الصناعة بصفة منتظمة .

(٦) تدابير متخذة لتحسين مستويات استهلاك الغذاء والتغذية ، بالاشارة خصوصا الى اكر مجموعات السكان تعرضا للايذاء .

لدى حكومة أونتاريو موظفون متاحون لخدمة الجمهور من خلال ٥٥ مكتب محلي عبر المقاطعة . ويجرى تقديم برامج الاقتصاديات المنزلية العامة وخدمات المستهلكين في مجالات الغذاء والتغذية والكساء والمنسوجات ، والاسكان وادارة المنزل ، ومعلومات المستهلكين ، والحرف المنزلية عملاوة على التدريب على تولى زمام القيادة وتنمية البيئة المحلية للقادة وأعضاء معاهد المرأة الاتحادية في أونتاريو ، والنوادي .

وتقدم دورات للحصول على الدبلوم في الاشراف على تقديم خدمات الغذاء وفي الاقتصاديات المنزلية في كليتي سنتراليا وكمفيل للتكنولوجيا الزراعية .

ويجى تنفيذ برامج اعلامية مستمرة لنوعية المستهلكين بالقيمة الغذائية ، والطرق المناسبة لاعداد المحاصيل التي تزرعها أونتاريو .

وتدير وزارة الصحة برامج تعليمية تستهدف تحسين اختيار الجمهور للاطعمة المغذية . وتكون التربية الغذائية جزءا من البرامج الموجهة الى المجموعات المعرضة للاذى مثل النساء الحوامل وأطفال المدارس ، المراهقين ، وكبار السن .

(٧) تدابير متخذة (بما في ذلك اقرار معايير الغذاء) لتقليل غش وتلوث الغذاء ، ولتحسين نوعية وسلامة الغذاء ، على مستويات السوق والتخزين ، وكذلك الصحة الغذائية على كل المستويات .

تقوم حكومة أونتاريو بتدريب والترخيص ، والتفتيش على عمل مصنعي ومختبري الالبان ، وتقوم بالتفتيش على مصانع الغذاء ومعامل تصنيع السمن الصناعي ومنتجات الزيوت الصالحة للاكل . وقد حددت معايير المنتجات وتجري مراقبتها من المزرعة الى المستهلك .

ويجى المحافظة على الارتباط الوثيق مع المفتشين الفيدراليين لتفسير وتطبيق الفئة المقررة ، ومعايير العبوات والأصناف . وتقدم المقاطعة خدمات التصنيف الى صناعة تجهيز منتجات محددة على اساس استعادة التكاليف .

وتنفذ حكومة أونتاريو عدة قوانين تستهدف ضمان حد أدنى لنوعية اللحم عند مستوى المفروق ، ومقتضى هذه القوانين تنفيذ برامج السيطرة على أمراض الماشية ، وتنظيم بيع أدوية الماشية .

والتفتيش على اللحوم المباعة للمستهلكين • وفى الغالب تهتم سلطات الصحة العامة على المستوى المحلى ومستوى المقاطعة باخطار التلوث البكتيرى والكيميائى • أما الغش ، بالنسبة لتركيب (مكونات) غذاء ما يكون قد تحول من معيار رسمى سواءً بالاضافة أو النقصان العمد ، يقع تحت طائلة السلطات الفيدرالياتلى تنفذ قانون الغذاء والعقاقير •

وتتألف الانشطة الرئيسية فى اونتاريو :

(أ) تنفيذ الاجراء الروتينى فى اخذ عينات من منتجات الالبان وفحصها معمليا • ويتعين تعقيم الالبان ، ورغم ان المعايير البكتريولوجية ليست منصوصا عليها فى تشريع ، فان المبادئ التوجيهية للوزارة مقبولة بصورة واسعة من جانب الصناعة • ويجرى التفتيش الدورى فى كل مصانع منتجات الالبان •
(ب) تندرج مصانع تجهيز الالبان فى برامج التفتيش ويجرى اخذ عينات روتينيا من منتجات اللحوم للتحليل الميكروسى •

(ج) كذلك يجرى التفتيش على كل مصانع تصنيع الاغذية الاخرى ومؤسسات الاكل لضمان الالتزام بممارسات التجهيز الجيدة وللتأكد من اتباع الضرائق السليمة للتعامل مع الغذاء • ويجرى التحقيق فى تقارير التسمم الغذائى •

وفى معظم الانشطة السالفة ، تنفذ برامج اخذ العينات والتفتيش بواسطة موظفى تفتيش تستخدمهم ٤٤ وحدة صحية على طول المقاطعة ، ويقومون بعملهم بمقتضى التشريع والتوجيه من المقاطعة •

(٨) تدابير متخذة لنشر المعرفة حول مبادئ التغذية • طور نظام الصحة العامة برامج غذائية فى كل وكالة صحية محلية رسمية • وأخصائيو التغذية فى تلك البرامج :

(أ) يقيمون الحاجة الى الخدمات الغذائية ، بما فى ذلك الحاجة الى برامج التربية الغذائية ، فى منطقتهم ويطورون السياسات والخطوات المناسبة لتلبية تلك الحاجات ؛
(ب) يقدمون المشورة الغذائية ، والتربية الخدمية ، ووسائل الايضاح لمختبرى الصحة ، والتربية ، والتسليمة والخدمة الاجتماعية الذين يصبحون بذلك على استعداد أفضل لتقديم المشورة والتعليم لعملائهم فيما يختص بالتغذية •
(ج) يطورون الوسائل الايضاحية ، والمبادئ التوجيهية والمطبوعات التى تستخدم فى دعم التربية الغذائية فى وكالة الصحة الرسمية المحلية وغيرها من البرامج المحلية التى توجه الى الاشخاص من كل الاعمار •

وتتضمن البرامج المحددة فى هذه المجالات :

(أ) تطوير وتوزيع المبادئ التوجيهية التالية على المختصين لاستخدامها فى تحسين برامج التغذية التى يشرفون عليها لمجموعات عمدهم :

المواضيع الحائلية فى مجال تغذية الاطفال •
ورقة عمل فى الخدمات الغذائية المدرسية •

وسائل التربية الغذائية للكبار •

العمل الغذائى فى المدرسة •

الوسائل التعليمية الغذائية

الافلام وافلام الصور المتحركة ، والشرايح المقترحة المتعلقة بالتغذية .

(ب) تطوير وتوزيع النشرات لاستخدامها في برامج التربية الجماهيرية . وتتضمن المطبوعات الجديدة واحدة عن تغذية الاطفال الرضع . وتتناول المطبوعات الاخرى التي (يناير ١٩٨٠) في مرحلة الانتاج تلك المجموعات العرضة للاذى مثل النساء الحوامل ، والاطفال قبل سن المدرسة والمراهقين ، وكبار السن .

(٩) معلومات بشأن المشاركة في التعاون الدولي ، والجهود والمشاريع ، الرامية الى ضمان حق كل فرد في التحرر من الجوع ، ولاسيما من خلال توزيع متكافئ لامدادات الغذاء العالمي حسب الحاجة ، مع مراعاة المشاكل المتعلقة بالدول المستوردة للغذاء والدول المصدرة له على السواء .

في حين تقع مسؤولية المساعدة الدولية في كندا بدرجة كبيرة على الحكومة الاتحادية وتعالجها وكالة المعونة الدولية الكندية ، فقد اشتركت اونتاريو ماليا في مشاريع الغوث الطارئة ، وغيرها من المشاريع على اساس مخصص على النحو الذي تفرضه السرفى الخاصة في ذلك الحين . ومنذ ١٩٧٦ وحتى فبراير / شباط ١٩٨٠ ، قدمت حكومة اونتاريو معونات الغوث الدولية التالية :

١٥٠ ألف دولار لشراء ١٥٠٠ عجل لشحنها الى البنجاب عن طريق مؤسسة الجوع الكندية .
٤٠٦٩٠٠ دولار لشراء فاصوليا اونتاريو البيضاء لشحنها الى الجزائر ، وليسوتو ، وشيلبي ، عن طريق لجنة مينونايت المركزية ، ولجنة الخدمة الوحيد لبيسة لكندا ، والصليب الاحمر الكندي .

٥٠٠٠٠٠ دولار لشراء وانشاء وحدات منازل اثر زلزال فريولى بايطاليا .
٥٠٠٠٠٠ دولار منحة نقدية للصليب الاحمر الكندي لجهود الغوث في حالات الزلزال في رومانيا .
٧٥٠٠٠٠ دولار منحة نقدية للصليب الاحمر الكندي لجهود الغوث في حالة الاعصار الموسمي في الهند .
٧٠٠٠٠٠ دولار لشراء اربع خيام لصندوق غوث كارثة بركان سان فنسنت .
٢٠٠٠٠٠ دولار منحة نقدية للصليب الاحمر الكندي للغوث في حالات الزلزال في يوغوسلافيا .
٢٠٠٠٠٠ دولار منحة نقدية للصليب الاحمر الكندي لجهود في حالة الغوث الاعصار في الدمينيكان .

٣١٥٥٧٥ دولار للصليب الاحمر الكندي لصالح اللاجئين من جنوب شرق اسيا (جمعت حكومة اونتاريو ما يضا هسى الاموال التي جمعتها المقاطعة) .

٥٠٠٠٠٠ دولار منحة للجنة جمع التبرعات لضحايا زلزال الازور للمعاونة في دفع نفقات نقل ٣٢٥ طنا من الملابس والاعذية والامدادات الطبية المجموعة في اونتاريو الى الازور .

١٠٠٠٠٠٠ دولار منحة نقدية للصليب الاحمر الكندي لصالح اللاجئين الافغان في باكستان .

(١٠) البيانات الاحصائية وغيرها من البيانات المتاحة عن اعمال الحق في الغذاء الكافي .

يتضمن مرفق هذا التقرير احصاءات عن استهلاك الغذاء في كندا .
(جيم) الحق في الملابس المناسب

(١) القوانين الاساسية والانظمة الادارية والاتفاقات الجماعية التي تستهدف تشجيع الحق في

الملابس المناسب

- (٢) معلومات بشأن التدابير المتخذة ، بما في ذلك البرامج المحددة التي تستهدف تحسين وسائل انتاج وتوزيع الملابس .
- (٣) معلومات بشأن الطرق المحددة والتقنية المستخدمة لتحقيق امداد كاف من الملابس .
- (٤) معلومات بشأن مدى المشاركة في التعاون الدولي الذي يسهم في تعزيز الحق في الملابس المناسب .

ان الحق في الملابس المناسب مضمون من خلال المعونات المقدمة بمقتضى قانون المعونات الاسرية وقانون مساعدات الرفاهية العامة . كما هو موضح في المادة ١٠ .

وقد تم تناول الاسهامات في التعاون الدولي الذي يدعم الحق في الملابس المناسب تحت المادة ١١ ، القسم بـ (٩) : " الحق في الغذاء الكافي " .

(دال) الحق في الاسكان

(١) القوانين الاساسية ، والانظمة الادارية ، والاتفاقات الجماعية التي تستهدف تعزيز الحق في الاسكان ، واحكاما لمحاكم ذات الصلة ، ان وجدت

اقية هيئة اسكان اونتاريو بموجب القانون الخاص بها لتسهيل الامداد بالسكن المناسب والرخيص ، خصوصا ، للاسر ذات الدخل المنخفض والمواطنين كبار السن ، والمعاقين ، جسمانيا او الاشخاص الذين يمرون بظروف الية ، من خلال انشاء وصيانة اسكان مدعوم اجتماعيا واسكان لا يستهدف ربط ، وتنمية تسويق الاراضى لاغراض السكن ، والمشاريع الايجارية المدعومة ، التي تتضمن اعانات و/أو منح لمنشئى المباني الخاصة .

قانون تطوير الاسكان يزود هيئة اسكان اونتاريو ووزارة الاسكان بسلطة انتاج وتطوير الاسكان المدعوم .

قانون وزارة الاسكان : أنشأ وزارة الاسكان عام ١٩٧٣ لتقديم التخطيط الشامل ، وصنع السياسات والتنسيق بين الانشطة لزيادة المعروف من اراضى الخدمات والاسكان الذى تتطلبه الزيادة السريعة فى الطلب التى جرت فى اوائل السبعينات . واهداف الوزارة هى : زيادة العرض من الاسكان الجديد وتنويعه ، لتقديم وحدات لذوى الدخل المنخفضة والمتوسطة ، وتعمير الاسكان القائم ، وتسهيل العرض من اراضى الخدمات والاسكان بتيسير عملية الموافقة على الخطط وتفويض مسؤوليات التخطيط للبلديات .

قانون هيئة اراضى اونتاريو : اقام هيئة اراضى اونتاريو للمساعدة فى تشييط تطوير الاراضى السكنية والصناعية فى اونتاريو من خلال الاستيلاء على ، وتطوير ، واطاحة الاراضى للقطنع الخاص والبلديات للتنمية السكنية والصناعية وقد أقيمت هيئة رهونات اونتاريو لتسهيل ملكية المنازل للاسر ذات الدخل المتوسط يتقدم تمويل رهنى للبنائين والمطورين بفوائد أقل من فوائد السوق .

قانون التخطيط . يتيح اساسا اقامة هيكل تخطيط قري على مستوى البلديات يأخذ فى اعتباره مشاغل الحكومات المحلية وحكومة المقاطعة ، ويمكن من خلاله حدوثة تنمية واعادة تهيئة

اسكانييتين بمعايير بلدية ومعايير مقاطعة مقبولة .

(٢) معلومات بشأن التدابير المتخذة ، بما في ذلك البرامج المحددة والاعانات والحوافز الضريبية ، التي تستهدف توسيع الانشاءات السكنية لمواجهة احتياجات كل فئات السكان ، وخصوصا الاسر ذات الدخل المنخفض .

ترد تفاصيل البرامج وكذلك الانشطة الاخرى لوزارة الاسكان في اسكان اونثاريو ، المجلد ٢١ ، العدد ٨ (١٠ تشرين الثاني / نوفمبر ١٩٧٧) والذي يجري تقديم نسخة منه الى الامين العام وفق التقرير الحالى .

وفي عام ١٩٧٩ ، عقدت حكومة اونثاريو حكومة كندا اتفاقات بشأن الامداد ببرامج اسكان ايجارى مدعوم في المقاطعة . وتتيح الاتفاقات عملية تخطيط افضل بما يسمح بزيادة الحساسية للاحتياجات الخاصة لاسواق الاسكان في المقاطعة واسواق الاسكان المحلية ، وتنقل المسؤولية الى المقاطعة في ادارة وتقديم برامج اسكان معينه تستخدم اموال المقاطعة والاموال الاتحادية . ويتم الاتفاق على التمويل على اساس توقعات الميزانية لمدة ثلاث سنوات . وتهتم الاتفاقات ببرامج الاسكان ايجارى المدعوم وتوجه لخدمة احتياجات الاسر ذات الدخل المنخفض والمواطنين المسنين .

اتفاق برنامج الاسهام في الخدمات المحلية ، آذار/مارس ١٩٧٩ ، للمشاريع المتعلقة بتحسين المناطق المجاورة معالجة المياه والمجارى ، والاسكان العام غير الربحي . (قدمت نسخة من هذه الوثيقة الى الامين العام) .

وفي عام ١٩٧٢ تم العمل بائتمان شامل لضريبة الملكية مرتبط مباشرة بالقدرة على الدفع كما تتحدد من خلال نظام ضريبة الدخل الشخصى . ويحق للمستأجرين الحصول على ٢٠ فى المائة من المدفوعات ايجارية كائتمان ضريبي ، واصحاب المنازل مأهلون لضرائب الملكية الكلية المدفوعة وقد كان الحد الاقصى للائتمان المسموح به عام ١٩٧٩ هو ١٩٨ دولار لاولئك الذين يتمتعون بدخل تدفع عنه ضريبة قيمته ١٧٠٠ دولارا او اقل .

وقد بدأت علاوات التكلفة الرأسمالية على الاسكان ايجارى المتعدد الوحدات فى تشرين الثاني / نوفمبر ١٩٧٤ وذلك لتشجيع انشاء وحدات اسكان ايجارى متعددة . ويمكن خصم علاوة التكلفة الرأسمالية لاغراض ضريبة الدخل .

(٣) معلومات بشأن استخدام المعرفة العلمية والتقنية والتعاون الدولى لتنمية وتحسين انشاء المساكن ، بما في ذلك اجراءات السلامة ضد الزلازل ، والفيضانات وغيرها من الأخطار الطبيعية .

قانون البناء ، يضع مواصفات مفصلة ومتطلبات دنيا لتصميم وانشاء كل المباني بعد عام ١٩٧٤ .

ويطالب قانون البناء البلديات بتعيين مفتشين لتنفيذ القانون ولاصدار تراخيص البناء ، والهدم ، أو التغيير المادى لمبنى ما . كذلك تمنح المفتشين السلطة للامر باتخاذ اجراء علاجى لجعل الجاني آمنة .

وقد دفع تدبير النمو العمرانى الناشئ عن أخطار الاعصار المقاطعة الى تبني سياسات للسيطرة على التنمية فى الاراضى المعرضة للاخطار .

وبالاضافة الى ذلك ، اشترك قسم الابحاث والتطوير بوزارة الاسكان ، بالتعاون مع وزارة الطاقة ، فى عدد من مشاريع البيان العملى . وتتضمن هذه ، فى مجال الطاقة الشمسية ، منازل ومبانى سكنية مصممة خصيصا ، وتركيبات المياه الساخنة والافران الشمسية ، ودراسات الجدوى التقنية بالنسبة لاختيارات تركيبات الشقق العالية التكلفة . وفى مجال المحافظة على الطاقة ، تتضمن هذه المشاريع التحكم المركزى فى التدفئة الكهربائية ، وأدوات المحافظة على المياه ، وامكانيات استعادة الحرارة ، وعديد من البدائل الاخرى . وقد اشتركت هذه الوزارات بوجه عام فى تطوير وتمحيص الحلول الجديدة لتصميمات المنازل بما فى ذلك انشاء وحدات اسكان فى مناطق غاز الرادون الطبيعى ، وادخال كاشفات الدخان فى وحدات الاسكان والمطلبات الانشائية الخاصة للمبانى ذات الدور الواحد ، والدورين ، والادوار المتعددة وذلك لتسهيل راحة الاشخاص المعوقين .

(٤) معلومات بشأن التدابير المتخذة أو المتصورة لحل المشاكل الخاصة للاسكان ، وامدادات المياه والظروف الصحية فى المناطق الريفية .

يوجد فى أونتاريو برنامج للاسكان الريفى مشترك بين الاتحاد والمقاطعة بدأ فى مايو /أيار ١٩٧٥ وتديره هيئة رهونات واسكان كندا . وقد ورد البرنامج فى اسكان أونتاريو ، المجلد ٢١ ، العدد ٢٣ (وتقدم نسخة منه الى الامين العام مع التقرير الحالى) . ويقدم المساعدة للاسكان ذات الدخل المنخفض اساسا من خلال جمعية أونتاريو الهندية للمهجرين والمفتقرين الى الحيشية فى المناطق غير الحضرية ، وخصوصا فى المجتمعات الريفية التى يقل تعدادها عن ٢٥٠٠ نسمة . والخدمة المقدمة فى شكل برنامج لتعمير المساكن ومنح اصلاح عاجلة ، ومساعدة ملكية ونصائح تقنية للمجموعات السكانية . وتتحمل وزارة البيئة مسؤولية تطوير السياسات والبرامج التى تؤثر على انشاء ، وتشغيل ، وصيانة شبكات المياه والمجارى الخاصة . وقانون حماية البيئة ، القسم ٧ ، يقصد منه اساسا ان يطبق على الشبكات التى تخدم الاجزاء الريفية والترفيهية من المقاطعة وليس تلك المرتبطة بالشبكات البلدية .

وتصدر الاذونات الى الاشخاص المرتبطين باعمال انشاء ، واقامة ، واصلاح ، وصيانة ، وتنظيف ، او تفريغ شبكات المجارى ، او تصنيف ، او سحب او التخلص من المجارى من الشبكة . ويجوز للوزير عقد اتفاقات مع البلديات ، تمارس بمقتضاها البلديات التفيتش ومهام التصديق الواردة فى القانون ، بما فى ذلك التفيتش على الطلبات المتعلقة بالتصديق على الاقسام الفرعية . كذلك تقدم وزارة البيئة منحا بتكلفة عالية فى المناطق الريفية لتسهيل معالجة المياه والمجارى .

(٥) التدابير المتخذة لحماية المستأجرين مثل مراقبة الايجارات والضمانات القانونية .

قانون المالك والمستأجر ، يتيح تأمين الايجار . ومن الناحية الجوهرية ، لا يستطيع مالك انهاء علاقة ايجارية مالم يكن هناك " سبب منصوص عليه " لذلك الانهاء . كذلك يتيح القانون التصديق على انهاء العقد كتابة " وتقديم اشعار لفترة الزامية .

قانون الايجارات السكنية يحد من الزيادات المفروطة في الايجار ويقيد الضغوط التضخيمية على من اختاروا ان يقيموا في ملكيات ايجارية . وتتحدد الزيادات الايجارية بنسبة ٦ في المائة سنويا مالم تكن الزيادة المقترحة مبررة بالنسبة للتكاليف الفعلية للمالك . وينشئ التشريع مفعلا خاصا لحل المسائل الايجارية .

(٦) بيانات احصائية وغيرها من البيانات المتاحة بشأن اعمال الحق في الاسكان

الرصيد الكلي للمساكن المشغولة والعرض والطلب الاضافيين في أوتاريسو

١٩٦٦		١٩٦١		١٩٥١	
الرصيد الكلي	الوحدات	% من اجمالي	الوحدات	% من اجمالي	الوحدات
ايجارى	٣٥٩٧٩٠	٣٠	٤٨٣٥٢١	٢٩,٤٧	٧١٧٠٩٢
ملكية	٨٢١٣٣٥	٦٩,٥٤	١١٥٧٢٢٩	٧٠,٥٣	١,٢٥٩٤٥٣
المجموع الكلي	١١٨١١٢٥		١٦٤٠٧٥٠		١٨٧٦٥٤٥

١٩٧٦		١٩٧١	
الرصيد الكلي	الوحدات	% من اجمالي	الوحدات
ايجارى	٨٢٥١٥٠	٣٧,٠٨	٩٥٨٠٠٠
ملكية	١٤٠٠٣٤٠	٦٢,٩٢	١٦٧٦٦٢٠
المجموع الكلي	٢٢٢٥٤٩٠		٢٦٣٤٦٢٠

١٩٦٦ - ١٩٦١		١٩٦١ - ١٩٥١	
الاجمالي	وحدات	% من اجمالي	وحدات
ايجارى	١٣٣٥٧١	٢٦,٩	١٢٣٧٣١
ملكية	١٠٢٢٢٤	٧٣,١	٣٣٥٨٩٤
المجموع الكلي	٢٣٥٧٩٥		٤٥٩٦٢٥

١٩٧٦ - ١٩٧١		١٩٧١ - ١٩٦٦		إضافة الرصيد الكلي
% من اجمالي	وحدات	% من اجمالي	وحدات	
٣٢,٥	١٣٢٨٥٠	٥٩,٦	٢٠٨٠٥٨	ايجارى
٦٧,٥	٢٧٦٢٨٠	٤٠,٤	١٤٠٨٨٧	ملكية
	٤٠٩١٣٠		٣٤٨٩٥٤	المجموع الكلي

المصدر : بيانات التعداد .

مستجدات الاسكان حسب نوع الهيكل

أونتاريو ، كل المناطق

الوحدات

السنة	مفردة	شبه مفردة	مربعات سكنية	شقق *	المجموع
١٩٧٥	٣٣٦٦٩	٨٥٤٣	١٢٢١٢	٢٥٥٤٤	٧٩٩٦٨
١٩٧٦	٣٢٢٥٢	٨٥٠٢	١٧٩١٨	٢٦٠١٠	٨٤٦٨٢
١٩٧٧	٢٧٨٥٨	١٠٣٦٢	١٣٧٨٢	٢٧٠٣١	٧٩٠٣٣
١٩٧٨	٢٧٩٤٩	٨٦٠٧	٩٠٧٣	٢٦٠٨١	٧١٧١٠
<u>متوقعة</u>					
١٩٧٩	٢٧٠٠٠	٨٠٠٠	٦٥٠٠	١٤٥٠٠	٥٦٠٠٠
١٩٨٠	٢٩٠٠٠	٨٠٠٠	٨٠٠٠	١٥٠٠٠	٦٠٠٠٠

المصدر : الفعلية : احصاءات هيئة رهونات واسكان كندا .
 المتوقعة : تخطيط وتقييم البرامج ، وزارة الاسكان .
 * تتضمن وحدات ايجارية ومشتركة .

مستجدات الاسكان حسب الملكية

أوتاريو ، كل المناطق

المتوقعة

الفعلية

<u>المتوقعة</u>		<u>الفعلية</u>				
١٩٨٠	١٩٧٩	١٩٧٨	١٩٧٧	١٩٧٦	١٩٧٥	
١٣٠٠٠	١٤٠٠٠	٢١٤٥٠	١٦٧٨٠	١٥٩٠٠	١٦٤٠٠	ايجارية
٤٧٠٠٠	٤٢٠٠٠	٥٠٢٦٠	٦٢٢٥٣	٦٨٧٨٢	٦٣٥٦٨	ملكية
٦٠٠٠٠	٥٦٠٠٠	٧١٧١٠	٧٩٠٣٣	٨٤٦٨٢	٧٩٩٦٨	المجموع

المصدر : الفعلية : احصاءات هيئة رهونات واسكان كندا .
المتوقعة : تخطيط وتقييم البرامج ، وزارة الاسكان

المادة ١٢ : الحق في الصحة الجسائية والعقلية

ألف . القوانين الأساسية واللوائح الادارية . والاتفاقيات الجماعية ،
وغيرها من الترتيبات التي تستهدف تنشيط وحماية حق كل فرد في التمتع بأعلى
مستوى ممكن من الصحة الجسائية والعقلية ، وقرارات المحكمة المتعلقة بذلك ،
ان وجدت .

قانون المعونات الأسرية : يتيح المساعدة للمحتاجين ، وفي المقام الاول العجزة والامهيات
الوحيديات . ومقتضى قانون مساعدة الرفاهية العامة ، تقدم المساعدة على اساس طارىء قصير الأمد
الى اولئك الذين لا تنطبق عليهم معونات الطوارئ . وقد عرضت تفاصيل التشريع المذكور لمعسلاه
في التقرير في المواد من ٦ الى ٩ من العهد (E/1978/8/ ADD. 32 ، ص ٢٥٠ - ٢٥٢)

قانون التأمين الصحى بأونتاريو ، يتيح تأميننا صحيا شاملا لكل سكان أونتاريو بمقتضى خطة
أونتاريو للتأمين الصحى . ويجرى تناول أسس هذه الخطة في المادة ١٢ ، القسم (٥) ادناه .
بمقتضى قانون الصحة العامة يرخص لمكاتب الصحة المحلية بإنشاء ، والحفاظ على ، وتشغيل
خدمات الصحة المحلية والمعامل الاكلينيكية . ويصرح للتشريع بالتفتيش الصحى العام ، واصصدار
التراخيص لكل المنشآت العامة والخاصة مثل المدارس ، والكنائس ، واحواض السباحة ، والقاعات
العامة ، ودور المسنين ، والمستشفيات ، والمؤسسات الاجتماعية ، ومنشآت تصنيع الغذاء ، وتجهيزه ،

وبيعه ، والمسالخ ، ومعسكرات التعدين والانشاء ، الى اخره . ومن حق مفتش الصحة العامة ان يدخل اية منشأة ، ويفتش ويفحص ، وحيثما يجد المنشأة خطرة على الصحة والامان ، يمكنه اغلاقها . وبالإضافة الى ذلك ، ينظم التشريع بشرة الالبان ، وذبح وجزارة اللحوم ، واجراء الدفن ، والتخزين ، وجمع والتخلص من القمامة ، وافران الميكروويف ، والعقاقير المحددة ، والتطعيمات ، والانسولين ، وانشاء منافذ الغذاء ، الخ .

قانون الصحة العقلية : يتيح الرعاية للمقيمين وغير المقيمين من الاشخاص الذين يعانون من اضطرابات عقلية . وحيثما يعتبر شخص ما تحت وطأة اضطراب عقلي غير ارادى يمكن ان ينتج عنه اذى جسمى خطير بشخصه او بشخص اخر ، يمكن احتجاز ذلك الشخص رغم ارادته للتقييم والعلاج السيكياترى لمدة لا تتجاوز أسبوعين بعدها لابد من الحصول على شهادة تجديد . عندها يمكن تجديد الشهادة لشهر اضافى ، ثم لشهرين اضافيين وأخيرا لثلاثة أشهر اضافية ، كل مرة بمقتضى شهادة جديدة لا يمكن الحصول عليها سوى بعد الفحص . ويضمن القانون ان الشخص المحتجز رغم ارادته لابد من فحصه خلال ٧٢ ساعة من احتجازه لتحديد ما اذا كان يجب اطلاق سراحه او احتجازه . ويمكن لاي مريض محتجز رغم ارادته ان يطلب المراجعة من قبل مجلس مراجعة اقليمى . ويتيح التشريع مراجعة تلقائية من قبل مجلس مراجعة بعد كل ستة اشهر ثم بعد كل ١٢ شهرا بعد ذلك . ويسمح التشريع للقاضى او قاضى المصالحات بالامر باحتجاز شخص للتقييم والعلاج اذا كان لديه مبرر للاعتقاد بأن الشخص يعاني من اضطراب عقلي . وحيثما يقدر ان مريضا ما ليس اهلا لادارة ممتلكاته يعين وصى عام ليد يبر ممتلكاته .

قانون المستشفيات العامة : ينظم اقامة ، وصيانة ، وانشاء ، وادارة ، وتعيين المختصين ، وفتح سجلات مناسبة للمستشفيات العامة فى اوتاريو . وكذلك يتيح القانون تنظيم المعالجة ومعايير الرعاية داخل المستشفيات وتنظيم نوعية العمل المهنى .

قانون خدمات الصحة العقلية للأطفال ؟ أصبح ساريا عام ١٩٧٩ . ومقتضى هذا القانون ، تقدم مراكز الصحة العقلية للاطفال برامج للمقيمين وغير المقيمين فيها من الأطفال الذين يعانون من اضطرابات عقلية ، او عاطفية ، او نفسية او من توليفة من تلك الاضطرابات . وفى أغلب الاحيان ، يكون الاطفال الذين يتلقون تلك الخدمات تحت سن ١٨ . وبعد هذا السن ، اذا كانوا لا يزالون بحاجة الى العلاج ، فانهم ينقلون الى خدمة علاج نفسى بمقتضى قانون الصحة العقلية .

قانون الاسعاف ، يضمن ان تتطور فى كل أرجاء اوتاريو شبكة متوازنة ومتكاملة من خدمات الاسعاف ، بمطالبة المستشفيات باقامة ، والحفاظ على ، وتشغيل خدمات اسعاف . وعلاوة على ذلك ، يجرى تمويل المواءمات ومراكز التدريب من جانب الحكومة . ويجدد التشريع شروط ونسب الترحيل لمشغلى خدمات الاسعاف ويضمن تطبيق معايير المقاطعة بالنسبة للطاقم ، والمعدات ، واداء خدمات الاسعاف .

قانون دور الاشخاص المتخلفين : يتيح وسيلة لاعانة والسيطرة على مقار الاشخاص المتخلفين . وفى أغلب الاحيان ، تكون هذه الدور دورا جماعية تقع فى مجاورات قائمة .

والهيئات التي تتم الموافقة عليها على أساس كونها قادرة ومؤهلة ماليًا لتولي تشغيل أحد المقارمؤهلة لمنح مالية ومعونات تشغيل • وتحدد اللوائح التي يرضها القانون المعايير التي تحكم المتطلبات المادية للابنية التي تستخدم كمقر وتعين معايير التشغيل •

قانون الخدمات التطورية : يسمح لوزير الشؤون والخدمات الاجتماعية باقامة وتشغيل تسهيلات تقدم الايواء ، والرعاية ، والعلاج في المقر للأشخاص ذوي العيوب التطورية ويتيح منحًا مالية ومعونات تدفع للتسهيلات التي لا تديرها الوزارة مباشرة • ويتناول جزء كبير من التشريع إدارة شؤون المقيمين في التسهيلات • ويعين الموصل العام مديرًا لممتلكاتهم • كذلك يتيح القانون السلطة للوزير لشراء خدمات ومساعدة لصالح الأشخاص ذوي العيوب التطورية • وهذا يتيح التمويل من خلال اتفاقيات محلية تقوم على أساس برامج من قبيل غوث الاباء ، وحضر الاطفال وتكوين السلوك •

قانون خدمات التأهيل المهني : يتيح اقامة برنامج تأهيل تقدم فيه السلع والخدمات للأشخاص العجزة الذين يوهلون بمقتضى القانون • ويمكن للشخص المقعد طلب دفع تكاليف النصح ، والتدريب ، والعلاج الطبي ، والاعضاء الصناعية ، والعدد المهنية وعدد آخر متنوع من البنود المدرجة نوعيًا في النص • كذلك تقام اليمة تمويل لتغطية تكاليف اقامة وتشغيل السورس التي تقدم خدمات تأهيل مهني •

قانون خدمات الممرضات وأفراد الرعاية المنزلية : يقدم خدمات أفراد الرعاية المنزلية للمنازل التي بها اطفال يكون راعيهم الاول غير قادر ، وللمسنين ، والمقعدين والمرضى وللمنازل التي يحتمل ان يكون المستوى القائم للخدمة المنزلية سببًا في الاعتماد المساعدة العامة • وتقدم طلبات الخدمات من خلال البلديات ، أو مدير الرفاهية الاقليمية • ويتم رد التكاليف المتضمنه من جانب المقاطعة •

باء • معلومات بشأن تدابير متنوعة

(١) تدابير متخذة لتقليل معدل الاجنة الميتة ووفيات الاطفال الرضع لتقليل معدل الاجنة الميتة ووفيات الاطفال ، يقدم مايلي للامهات اللائي في انتظار الوضع في المستشفيات في اونتاريو :

القياس السلسي والقياس بالموجات فوق الصوتية

تحصين R H •

مراقبة التشوهات الخلقية •

خدمات تناسلية استشارية •

وطبقًا لخطة التأمين الصحي باونتاريو ، تقدم ما بين ١٢ و ٢٥ زيارة طبية قبل الوضع ومن ثلاث الى ست زيارات بعد • والطبيب مسؤول عن عمل كل ترتيبات المستشفى • وعادة ما تبقي

الامهات نحو خمسة ايام فى المستشفى بعد وضع طفل الا ان مدة البقاء تتوقف فعليا على ظروف الام الصحية • وتغطى الخطة كل تكاليف المستشفى • ويبقى الاطفال المولودون قبل موعدهم فى حضانات خاصة ولا يتم اخراجهم من رعاية المستشفى حتى تتحقق نسبة وزن معينه • وعند الولادة يخضع المواليد لسلسلة من اختبارات التقييم لرصد اى عيوب ولادة او اية مشاكل اخرى للوضع • وتقدم الزيارات بعد الوضع بواسطة ممرضات الصحة العامة للاطفال فى خطر او فى خطر شديد • فمن المقدر ان هؤلاء الاطفال امامهم فرص متزايدة بصورة ملحوظة للمرض ، او الوفاة او كليهما ، او فرصة أكبر للعجز التالى • وعلاوة على ذلك تقدم زيارة واحدة على الاقل بواسطة ممرضة صحة عامة لكل منزل خلال الاسابيع الستة الاولى التالية للوضع • ويجرى تقييم وحيث يكون ذلك ضروريا ، تجرى زيارات تالية •

(٢) تدابير متخذة من أجل النمو الصحى للاطفال :

تقوم الرعاية الطبية ورعاية المستشفى بمقتضى خطة التأمين الصحى بأونتاريو مجاناً • ويوجد فى أونتاريو مستشفيان موجهين فقط لرعاية الاطفال من الطفولة حتى سن ١٦ عاماً من العمر • فمستشفى الاطفال المرضى فى تورنتو مكرس لرعاية الاطفال فى أونتاريو ، وفى كندا ، وله القدرة على خدمة المرضى على اساس مرضى داخليين ومرضى خارجيين • وبه ٧٠٥ سرير لأمراض الاطفال مجهزة بالمختصين تضم ٢٤ سريراً للأمراض النفسية • وقد افتتح مستشفى الاطفال شرقى أونتاريو فى اوتاوا عام ١٩٧٨ بسعة ٢٧٢ سريراً لخدمة الاقاليم الشرقية والشمالية للمقاطعة • وعلاوة على ذلك ، يقدم مركز الاطفال الكسحيين فى تورنتو ١٠٦ أسرة تأهيل خاص بينما يقدم مستشفى اطفال بلورفيو ٨٧ سرير رعاية مزمنة وتجبرى التقييمات الصحية قبل المدرسة على كل طفل فى المقاطعة قبل دخول المدرسة • وتتضمن التقييمات تاريخاً صحياً مفصلاً ، واختبار سمع ومصر ، وتقييماً تطورياً ، وتعطيماً ومشورة • وبالإضافة الى ما سبق ، تتضمن خدمات المدرسة الصحية رسداً مستمراً لانحاءات العمود الفقري ، وتربية صحية وبرنامج احالة • وتقدم مستشفيات أونتاريو برامج تشييط للاطفال الذين يتقرر ان لديهم تأخرات بدنية او علامات تخلف •

وقد جرى تناول التدابير الاخرى للنمو الصحى للاطفال فى المادة (١٠) •

(٣) تدابير متخذة لحماية وتحسين كافة جوانب صحة البيئة والصحة الصناعية ، ولمنع تلوث الهواء ، والارض والماء ، وللتغلب على التأثيرات المعاكسة على النمو العمرانى والتصنيع ، الح •

قانون حماية البيئة : يحظر تخزين او التخلص فى وسط طبيعى من اى مادة تسبب التلوث يمكن ان تضر استخدام الوسط الطبيعى ، او يمكن ان تلحق الاذى او الدمار بالمتلكات او بالحياة ، او يمكن ان تسبب اذى او ازعاجاً لشخص ما ، ويمكن ان تؤثر عكسياً على صحة شخص

• ما • كذلك يتيح القانون اصدار اوامر سيطرة قابلة للتطبيق قانونا يمكن ، فى اعقاب تقرير او تحقيق من جانب مفتش ، استخدامها لمطالبة صناعة بتخفيض مستوى المواد الملوثة التى تتخلص منها •

قانون اوتاريو لموارد المياه : يمنح وزير البيئة سلطات واسعة للاشراف على وفحص كل المياه السطحية والجوفية فى اوتاريو ولتحديد مدى وأسباب تلوث المياه •

ويحظر القانون تصريف مواد فى مياه المقاطعة يمكن ان تضر هذه المياه ويفرض غرامات مناسبة تصل الى ١٠ آلاف دولار اذ اذاعة عاجلة • ويمكن للوزير كذلك ، بناء على طلبه الى المحكمة العليا ، ان يحصل على امر قضائى يحظر التصريف فى الحالات التى يمكن ان يقع فيها ضرر • ويمكن لمطالبة صناعة بالامر بان تجرى تحقيقات وتقدم تقارير الى الوزارة وان تقيم او تنشى مرافق لجمع ، ونقل ، ومعالجة او التخلص من المجرى •

قانون التقييم البيئى : يتيح تقييما للتأثيرات المحتملة على البيئة لاقتراح ما ولبدائله • وتعرف البيئة فى القانون بأنها ما يلى :

الهواء ، والارض ، والمياه
النبات والحياة الحيوانية ، بما فى ذلك الانسان
الظروف الاجتماعية ، والاقتصادية ، والثقافية التى تؤثر على حياة الانسان
او المجتمع •

اي مبنى ، او هيكل ، او آلة او غيرها من الادوات والاشياء من صنع الانسان •
اي ذبذبة او اشعاع ، صلب ، او سائل ، او غازى ، او ذى رائحة ، او حرارة ،
او صوت ينتج مباشرة من نشاطات الانسان •
اي جزء او توليفة مما سبق والعلاقات المتبادلة بين اي اثنين او اكثر منها •
وبينما يجب اعداد التقييمات البيئية لكل الاعمال العامة ، بما فى ذلك فى الوقت الحالى مشروعات حكومة المقاطعة وسلطات حماية البيئة (الا اذا اغفيت)
فى القطاع الخاص ، فانه لا يخضع لمواد القانون سوى تلك الاعمال المحددة نوعيا
او فقويا ومنصوص عليها فى اللوائح •

قانون التخطيط : يمكن المجالس البلدية من اصدار قوانين فرعية تنظيم استخدام الارض • وتلك القوانين الفرعية تنظم تقسيم ، والتجديد الحضرى ، وانشاء ، واصلاح وهدم المباني ، واجهزة التدفئة واصلاح الافنية الامامية •

قانون الصحة والامان المهنيين ، لعام ١٩٧٨ ، يحمى بيئة العمل • ويجرى تناول هذا التشريع فى التقرير المقدم فى المواد من ٦ الى ٩)
E/1978/8/ Add . 32 (ص ٢٣٣ - ٢٣٤) •

(٤) الخطط الشاملة والتدابير المحددة ، بما في ذلك برامج التطعيم ، لمنع ، ومعالجة والسيطرة على الأمراض الوبائية ، والمتوطنة ، والمهنية وغيرها من الأمراض والحوادث في المناطق الريفية والحضرية .

تدير وزارة صحة اونتاريو برنامجا للسيطرة على الأمراض المعدية له الاهداف الرئيسية

التالية :

- (أ) رصد أنماط وتواتر الأمراض المعدية في اونتاريو ؛
- (ب) وضع تدابير محددة لمقاومة اية زيادة في تواتر هذه الأمراض ؛
- (ج) تقديم التطعيم الذي يمكن ان يمنع الأمراض .

وتقدم الوزارة تطعيما ، للأمراض التي يمكن منعها بالتطعيم مجانا للأطباء الذين يمارسون المهنة في عياداتهم ولوكان الصحة الرسمية المحلية . وكانت معدلات التحصين المقبول للأطفال الذين يدخلون المدارس في سبتمبر ١٩٧٨ : للدفتيريا ، والسعال الديكي ، والتيتانوس وشلل الأطفال ، ٨٠ بالمائة ، والحصبة ٧٨ بالمائة ، والحصبة الألمانية ٧٦ بالمائة . وفي الحقيقة تحقق بعض وحداتنا الصحية معدلات تحصين مقبول تفوق ٩٠ بالمائة للأطفال الذين يدخلون المدارس .

وتدير وزارة الصحة ٢٧ عيادة صدر تعمل بوقت كامل عبر اونتاريو بالنسبة لمعالجة ، والسيطرة على ، ومنع السل . (وتدير هذه العيادات ال ٢٧ بدورها عيادات في ١٢٦ موقع اضافي على اساس نصف وقت) . كذلك تمول وزارة الصحة عيادات العلاج الخاص للأمراض الجنسية في ٣٥ موقعا في اونتاريو .

قانون الصحة العامة : يحدد الاجراءات المتعلقة بالامراض المعوية ، والحجر الصحي ، والتحصين وتوزيع ، والتفتيش على ، واعداد التطعيمات . ويتيح التشريع لمفتشي الصحة العامة ، دخول وتفتيش المباني للتأكد من الشروط الصحية المناسبة او للتحقق من اسباب الامراض المعدية . ويمكن مطالبة من يشبه في انهم حاملو المرض بالتقدم الى فحص ونقلهم الى مستشفى .

قانون الصحة والامان المهنيين . لعام ١٩٧٨ . جرى تناوله في التقرير المقدم في المواد من ٦ الى ٩ (E/1978/ ADD . 32 ص ٢٣٣ - ٢٣٤) .

(٥) الخطط الشاملة والتدابير المحددة التي تضمن لكل المجموعات العمرية ولكل فئات السكان ، بما في ذلك المناطق الريفية بنوع خاص ، خدمات صحية مناسبة بما في ذلك العناية الطبية المناسبة في حالة المرض او الحوادث .

قانون اونتاريو للتأمين الصحي . يقدم تأمينا صحيا شاملا لكل المقيمين في المقاطعة بمقتضى خطة التأمين الصحي باونتاريو .

والبادئ التي تقوم عليها خطة اونتاريو للتأمين الصحي مدرجة فيما يلي :

١- القابلية للانتقال : تدفع خطة اونتاريو للتأمين الصحى تكاليف خدمة المستشفى والخدمة الطبية التأمينية فى اى مكان فى العالم . وتدفع الخطة ١٠٠ بالمائة من مصاريف العلاج الطارىء بالمستشفى ، وتدفع علاج الاطباء بالرسم السارية فى اونتاريو .

٢- الوصول المعقول .

٣- التغطية للجميع : فرضيا فان ١٠٠ بالمائة من المقيمين فى اونتاريو مسجلون فى خطة اونتاريو للتأمين الصحى . ولتشجيع تسجيل الجميع ، تتاح للمتقدمين خدمة تشجيعية جزئية او كلية . علاوة على ذلك ، فانه اذا طلب شخص لم يجد اشتراكه الرعاية الطبيية ، تقدم له الخدمة رغم ذلك ، ويمكن اعادة سريان الاشتراك من جديد بدفع اقساط ثلاثة اشهر بأثر رجعى .

٤- التغطية الشاملة : علاوة على خدمات الاطباء وخدمات المستشفى ، تغطى خطة اونتاريو للتأمين الصحى خدمات الاسعاف ، والرعاية الطبية المتصلة فى دور التمريض ، والرعاية المنزلية بمقتضى برنامج اونتاريو للرعاية المنزلة ، والخدمات التى يقدمها اخصائيو تقويم العمود الفقرى وقياس قوة الابصار ، وعلاج الاقدام ، وتقويم العظام .

٥- الادارة العامة : تدار الخطة مباشرة من جانب وزارة صحة اونتاريو .

٦- التعويض المعقول (للممارسين الطبيين) : يتلقى الاطباء اجورهم اساسا على اساس اجر - مقابل - خدمة . ويتم التفاوعر حول جدول الاجور بصورة دورية من قبل وزارة الصحة وجمعية اونتاريو الطبية من أجل الحفاظ على مستوى معقول من التعويض .

(٧) الشروط والقواعد الموحده : اقساط التأمين الصحى متساوية بالنسبة لكل المقيمين فى المقاطعة بصرف النظر عن العمر ، او الجنس ، او الحالة الصحية ، باستثناء المساعدة التشجيعية المقدمة للمتقدمين . ولايدفع الاشخاص الذين تجاوزوا سن ٦٥ عاما اية اقساط ، وتتاح مساعدة اقساط لمن يعانون من صعوبات مالية . كل الاشخاص يدفعون نفس القسط بصرف النظر عن حالتهم الصحية . ورغم ان الاقساط تحصل من الافراد فان وجود اسهامات كبيرة لاصحاب الاعمال لصالح المستخدمين تصل الى ٧٠ فى المائة من مجمل الاقساط .

المجالس الصحية للمناطق : ابتداء من عام ١٩٧٤ ، اقيمت المجالس الصحية للمناطق فى ٢١ بلدة فى اونتاريو . وقد اقيمت لتقدم الوزارة النصح بشأن شؤون التخطيط الصحى لمناطقهم . ومسؤولياتهم الاولى هى تحديد الاتياحات المحلية ، ووضع الاولويات والتخطيط لبرنامج شامل للمنطقة . والمجالس اجهزة تطوعية .

الرعاية المتصلة :

ادخلت معونات الرعاية المتصلة عام ١٩٧٢ باعتبارها معونات تأمينية بمقتضى خطة اونتاريو للتأمين الصحى . وهذه المعونات متاحة للاشخاص المقيمين فى دور التمريض او دور المسنين والمحتاجين الى ساعة او ساعة ونصف من التمريض والرعاية الشخصية على الاقل كل يوم .

وابتداء من نوفمبر ١٩٧٩ ، أصبح ساريا دفع ٢٨ دولارا يوميا لخدمات الرعاية المتصلة نصيب الحكومة منها ١٧٢٠ دولارا ونصيب المقيم ١٠٣٠ دولارا .

خدمات الرعاية المنزلية :

لدى وزارة برنامج رعاية منزلية فعال يتيح شكلا من الرعاية سهل البلوغ وأقل تكلفة بالنسبة لشرف المؤسسات على أساس يشمل كل المقاطعة . وهدفه هو تقديم بديل لرعاية المستشفى الشديدة ولتقليل مدة الإقامة بتوفير خدمات مناسبة ومماثلة حيثما لزم الأمر للمرضى في مكان إقامتهم . وعلاوة على ذلك ، يقدم برنامج الرعاية المنزلية للمرضى المزمين خدمة علاج شاملة للمرضى المزمين في مكان إقامتهم ويستهدف منع أو تأخير نقلهم إلى مستويات رعاية مكثفة (الاحتجاز في إحدى المؤسسات) .

وتتضمن الخدمات التخصصية والمعاونة :

التعريض	معدات غرفة الكشف
العلاج الطبيعي	علاج الجهاز التنفسي
العلاج المهني	خدمة المعالج المنزلي
الخدمات الاجتماعية	التشخيص والعمل
التغذية / النظام الغذائي .	العقاقير
الاستشارة	الملابس
العلاج بفتح البطن	النقل الطبي
علاج عيوب الكلام	الوجبات المتحركة

برامج الصحة العقلية المحلية :

لمواجهة احتياجات المرضى النفسيين محليا ، وسعت وزارة الصحة بصورة كبيرة تقديم الخدمات الصحية المحلية . وتقدم هذه الخدمات علاجاً نفسياً خارجياً في المستشفيات العامة والعيادات المحلية ومدى واسع من الخدمات المعاونة بما في ذلك التكيف في مقر ، والتكيف المراقب في الحياة ، والمنازل الوسيطة ، والرعاية النهائية ، والتوجيه المهني والتأهيل والبرامج الوقائية .

برنامج معونة العقاقير :

ادخل برنامج معونة العقاقير عام ١٩٧٤ ، ومقتضى هذا البرنامج ، فإن من تجاوزوا سن ٦٥ ، ومن يتلقون مساعدة اجتماعية ، مؤهلون لتلقى عقاقير مجانية .

خدمات الصحة العامة :

يستفيد المقيمون في أونتاريو من خدمات ٤٤ مجلساً صحياً . وقد جرى تركيز متزايد على التنشيط والوقاية الصحيين من خلال خدمات الصحة العامة . وتتضمن الخدمات المقدمة من خلال المجالس الصحية خدمات ترميز الصحة العامة مثل الزيارات المنزلية ، والتربية الصحية للامهات قبل الوضع وبعد الوضع ، والتحصين والتقييم قبل سن المدرسة ، وتفتيش الصحة العامة على مجموعة من المنشآت مثل منافذ الغذاء ، وأحواض

السباحة ، والمؤسسات ، والخدمات الوقائية للأطفال من طبية وخدمات أسنان ، وخدمات التغذية التعليمية للمدارس والمجموعات المحلية .

خدمات الاسعاف :

تقدم اونتاريو ١٩٣ وحدة خدمات اسعاف عبر المقاطعة ورغم ان الكتلة الرئيسية تقدم من خلال الاسعار الارضى ، فان خدمات اخرى تقدم حيثما يكون ذلك ملائما ، مثل :

- النقل الجوي للمسافات التي تتجاوز ٢٨٠ كم .
 - خدمة الهليكوبتر او الزوارق فى اقصى الشمال فى اوقات السنه التي لايجدى فيها النقل السرى .
 - النقل بعربات الاسعاف خارج المقاطعة لمرضى اونتاريو .
 - خدمة الاسعاف بطائرات الهليكوبتر المجهزة خصيصا للجرحى فى حالة حرجة او للمرضى فى منطقة تورنتو الكبرى .
- ويتم ضمان التنسيق بين عمل الخدمات المختلفة من خلال مراكز اتصالات مركزية تتلقى وتوجه كسل المكالمات او سيارات الاسعاف .

برنامج المناطق القليلة الخدمات :

لدى اونتاريو برنامج للمناطق قليلة الخدمات يتناول بصورة نوعية الخدمات الطبية فى المناطق النائية جدا . وبرنامج المناطق قليلة الخدمات هو برنامج حوافز مالية يستهدف جذب ممارسى الاسرة ، واطباء الاسنان ، وبعض الاخصائيين للممارسة فى تلك المناطق من المقاطعة التي تفتقر بصورة ملحّة الى هذه الخدمات ويمكن للطبيب الذى يمارس مهنته فى منطقة معينة على انها منطقة قليلة الخدمات ان يتقدم لوزارة الصحة بطلب عقد بحد أدنى مضمون لصافى الدخل المهنى او بمنحه حافز على ضريبة الدخل .

(٦) الملاح الاساسية للاتفاقات الحالية لتقديم الرعاية الطبية وطرق تمويلها

خطة اونتاريو للتأمين الصحى :

فى أول يناير / كانون ثان ١٩٥٩ ، ادخلت حكومة اونتاريو ، بالاشتراك مع حكومة كندا ، خطة تأمين شاملة مدفوعة سلفا فى المستشفيات . وبعد ذلك بستة اعوام انشأت المقاطعة خطة تأمين طبي اختيارى لتغطى ال ٢٥ ٪ من السكان الذين لايشملهم التأمين من خلال الخطط الخاصة . وقد تم استبدال هذا النظام المختلط من التأمين العام والخاص بعدها بخطة رعاية طبية عامة شاملة فى اكتوبر / تشرين اول ١٩٦٩ . وفى ابريل / نيسان ١٩٧٢ ، تم دمج نظام تأمين المستشفيات ونظام الرعاية الطبية فى خطة تأمين صحى شاملة ، هى خطة اونتاريو للتأمين الصحى . ووفق الخطة ، لا بد من دفع قسط اساسى من جانب أى شخص يتقدم بنفسه وبأسرته لتغطى الحكومة النفقات الطبية ، ونفقات المستشفى وغيرها من النفقات الصحية .

والمساعدة في الاقساط متاحة لأولئك الذين لا يمكنهم دفع الاقساط . ورغم ان الاقساط تحصل من الافراد ، فان وجود مساهمة كبيرة من جانب اصحاب الاعمال لصالح المستخدمين تعنى اقتسام تمويل الاقساط بين الافراد ، وقطاع الهيئات ، والحكومة . وتشير اخر التقديرات الى ان اصحاب الاعمال يدفعون ٧٠ % من اجمالي الاقساط . وتستخدم حكومة اونتاريو الاقساط لتمويل تكاليف الرعاية الصحية . والفرق بين تكاليف الخدمات الصحية التأمينية والاقساط يدفع من عائدات المقاطعة العامة . وينظم التشريع الفيدرالى المساهمات الفيدرالية في تمويل خدمات الرعاية الصحية . ويتم ايداع المساهمة الفيدرالية في العائدات العامة لمقاطعة اونتاريو .

خطة اونتاريو للتأمين الصحى

(بالذولار الكندى)

معدلات القسط الشهرى			تاريخ الاقساط
للأسره	للزوجين	فردى	
٤٢٠	٤٢٠	٢١٠	١٩٥٩ - ١٩٦٤
-	-	-	الاحتجاز بالمستشفى
-	-	-	الخدمات الطبية
٦٥٠	٦٥٠	٣٢٥	١٩٦٤ - ١٩٦٨
١٢٥٠	١٠٠٠	٥٠٠	الاحتجاز بالمستشفى
٥-	٥-	٢٥٠	الخدمات الطبية بأجر كامل
-	-	-	مساعدة جزئية -
-	-	-	مساعدة كلية .
١١-	١١-	٥٥٠	١٩٦٨ - ١٩٧٢ (نيسان / ابريل)
١٤٧٥	١١٨٠	٥٩٠	الاحتجاز بالمستشفى
٥٩٠	٥٩٠	٢٩٥	الخدمات الطبية بأجر كامل
-	-	-	مساعدة جزئية .
-	-	-	مساعدة كلية .
٢٢-	٢٢-	١١-	١٩٧٢ - ١٩٧٦ (آب / اغسطس)
١١-	١١-	٥٥٠	الاحتجاز بالمستشفى
-	-	-	الخدمات الطبية بأجر كامل
-	-	-	مساعدة جزئية -
-	-	-	مساعدة كلية -

معدلات القسط الشهرية			تاريخ الاقساط
للأسرة	للزوجين	فردى	
اغسطس / آب ١٩٢٦ - نيسان / ابريل ١٩٢٨			
٣٢ر		١٦ر	أجر كامل
١٦ر		٨ر	مساعدة جزئية
ابريل / نيسان ١٩٢٨			
٢٤ر		١٢ر	مساعدة ٢٥ %
١٦ر		٨ر	مساعدة ٥٠ %
٨ر		٤ر	مساعدة ٧٥ %
آب / اغسطس ١٩٢٨			
٣٨ر		١٩ر	اجر كامل
٢٨٥٠ر		١٤٢٥ر	مساعدة ٢٥ %
١٩ر		٩٥٠ر	مساعدة ٥٠ %
٩٥٠ر		٤٧٥ر	مساعدة ٧٥ %
تشرين اول / اكتوبر ١٩٢٩			
٤٠ر		٢٠ر	اجر كامل
٣٠ر		١٥ر	مساعدة ٢٥ %
٢٠ر		١٠ر	مساعدة ٥٠ %
١٠ر		٥ر	مساعدة ٧٥ %

خطة اوتاريو للتأمين الصحى

عدد المقيمين ضمن فئات الاقساط المدعومة:

(١٩٢٩ - ١٩٨٥)

المتوسط	المجموع	الشهادات للأسره (أ)	فردية	برامج المساعدة لغير المجموعات
١ ١١١,٧	٧٩٥٤٤١	٣١٦٢٢٩	٤٧٩١٦٢	١- فوق سن ٦٥
٣٤٠ر	٢٠٧٩٢٦	٦٠٧٢١	١٤٧٢٠٥	٢- مساعدة قسط كاملة
١ر٤	٨٢٧	٢٨٦	٥٤١	٣- مساعدة قسط ٥٠ %
٤ر٢	١٩١٥	١٠٥٩	٨٥٦	٤- مساعدة قسط ٧٥ %
٠ر	٤٤٦	١٦٨	٢٧٨	٥- مساعدة قسط ٢٥ %
٥٠ر٥	٢٨٣٢٤	١٠١٧٨	١٨١٩٦	٦- مساعدة موفقة
١٥٤ر٢	٨٠٢٩٨	٤٤٩٥٤	٤٦٣٤٤	٧- رفاهية بلدية
١٦٦٢ر٨	١ ١١٥٢٢٧	٤٢٢٦٤٥	٦٩٢٥٨٢	المجموع الفرعى

المصدر : احصاءات ممارسى الرعاية ٢٩ - ١٩٨٠ (قبل المراجعة)

(أ) تغطى مشتركين أو أكثر
(ب) متضمنه تحت رفاهية المقاطعة * (٨)

برنامج المساعدة للمجموعات				
٣٢٩	١٦٠٠٣٠	٧٧٦٦٥	٨٢٣٦٥	٨ - رفاهية المقاطعة
				٩ - الهندود (اتحادى) (ب)
٣٨٧	١٩٢٦١	٨٩١٦	١٠٣٤٥	١٠ - ادارة شئون المحاربين القدامى
				١١ - مدارس التدريب (ب)
				١٢ - مؤتمرات الشباب (ب)
				١٣ - جمعيات مساعدة الاطفال (ب)
				١٤ - الاوصياء العموميون (ب)
٣٦٧,٧	١٧٩٢٩١	٨٦٥٨١	٩٢٧١٠	المجموع الفرعى
٢٠٣٠,٥	١٢٩٤٥١٨	٥٠٩٢٢٦	٧٨٥٢٩٢	مجموع متلقى المساعدة

الاقساط (بالدولار الكندى)

٢٤٠ / سنويا
٤٨٠ / سنويا

٢٠ / شهريا
٤٠ / شهريا

للشخص الواحد
للا أسرة

دعم الاقساط (بالدولار الكندى)

القساط

الدخل الخاضع للضريبة

لا يوجد

%٢٥

%٥٠

%٧٥

لا يوجد

%٢٥

%٥٠

%٧٥

٢٥٠٠ - - صفر

٣٠٠٠ - - ٢٥٠٠

٣٥٠٠ - - ٣٠٠٠

٤٠٠٠ - - ٣٥٠٠

٣٠٠٠ - - صفر

٤٠٠٠ - - ٣٠٠٠

٤٥٠٠ - - ٤٠٠٠

٥٠٠٠ - - ٤٥٠٠

للشخص الواحد

للا أسرة

جيم- بيانات احصائية وبيانات اخرى متاحة بشأن اعمال الحق في
الصحة ، ولا سيما ، احصاءات عن وفيات الاطفال ، وعدد الاطباء
لكل مواطن ، وعدد المستشفيات والاسرة بها ، الخ .

توزيع الاسرة في مستشفيات انتاريو :

عدد المستشفيات	مجموع الاسرة العامة (أ) المجهزة بالعاملين	طبي جراحى	توليد	أطفال
١- كانون الاول / ديسمبر ٢٣٥ ١٩٧٦	٤٧٢٨٦	٢٧٤٦٨	٣٥٣٨	٤٦١٩
٢- ٣١ آذار / مارس ٢٣٥ ١٩٧٨	٤٨٢٨٣	٢٨٠٧٩	٣٤٦٨	٤٤٨٢
٣- ٣١ آذار / مارس ٢٣٣ ١٩٧٩	٤٧٩٢٢	٢٧٤٩٧	٣٤١٧	٤٣٤٠

امراض نفسية	ادمان الكحول والمخدرات	مجموع فرعى	تأهيل عام	تأهيل خاص	مزمون
٠١ ١٩٩٥	١٢٥	٣٧٧٤٥	٩٦٦	٤٢١	٨١٥٤
٠٢ ٢٠٧٥	١٢٩	٣٨٢٣٣	١٠٠٩	٥٢٨	٨٥١٣
٠٣ ٢١٧٩	١١٢	٣٧٥٤٥	١٠٢٦	٥١٥	٨٨٣٦

(أ) اسرة مجهزة بالعاملين : عدد الاسرة العاملة فعلا فى وقت معين

معدلات الاشغال فى مستشفيات اونثارىو :

(نسب مئوية)

المجموع	مزمـن	تأهيل خاص	تأهيل عام	فعال	
٨٣,٥	٩٢ـ	٧٦,١	٨٨,٦	٨١,٦	٣١ كانون الاول / ديسمبر ١٩٧٦
٨٣,١	٩٢ـ	٧٠,٩	٨٦,٤	٨١,٣	٣١ آذار / مارس ١٩٧٨
٨٣,٤	٩٣,٦	٨٥ـ	٨٢,٢	٨١ـ	٣١ آذار / مارس ١٩٧٩

المعرض من الأطباء ، اونثارىو

١٩٧٠ - ١٩٨٠

النسبة	تعداد السكان ٣١ ديسمبر / كانون الاول - (بالالف)	المجموع الكلى عند نهاية السنة (السجل العادى والخاص لطباء الامتياز	السنة
٦٧٨ / ١	٧٦٧٩	١١٣٢٧	١٩٧٠
٦٣٧ / ١	٧٧٦٩	١٢١٨٨	١٩٧١
٦١٣ / ١	٧٨٧٠	١٢٨٣٦	١٩٧٢
٥٩٩ / ١	٧٩٩٦	١٣٣٤١	١٩٧٣
٥٨٥ / ١	٨١٢٥	١٣٨٨٥	١٩٧٤
٥٦٧ / ١	٨٢٢٩	١٤٥٢٣	١٩٧٥
٥٦٨ / ١	٨٣١٩	١٤٦٤٣	١٩٧٦
٥٦٧ / ١	٨٤١٣	١٤٩٢٧	١٩٧٧
٥٦٥ / ١	٨٥٠٨	١٥٠٦٠	١٩٧٨
			<u>لمتوقع</u>
٥٦٤ / ١	٨٦٠٠	١٥٢٩٨	١٩٧٩
٥٦٣ / ١	٨٦٩٣	١٥٤٥٢	١٩٨٠

الانفاق المقارن لخدمات الصحة الممولة

١٩٧٩/١٩٧٨ - ١٩٧٥/١٩٧٤

انفاق حسب البرامج الرئيسية (بملايين الدولارات الكندية)

التكلفة للفرد	المجموع	رعاية منزلية	رعاية متصلة	اسعاف	طبي	مستشفى	
(أ) ٢٦١	٢١١٨	١٠	٦٣	٢٣	٦٥٠	١٣٧٢	١٩٧٥/٧٤
٣٠١	٢٤٧٧	١٣	٨٧	٣٤	٧٤٢	١٦٠١	١٩٧٦/٧٥
٣٤٠	٢٨٣٨	١٧	١٠٢	٣٥	٨٠٠	١٨٨٤	١٩٧٧/٧٦
٣٦٣	٣٠٦٥	٢١	١٢٠	٣٧	٨٩٨	١٩٨٩	١٩٧٨/٧٧
(ب) ٣٩٠	٣٢٧٤	٢٦	١٣٢	٣٩	١٠٣٣	٢٠٥٤	١٩٧٩/٧٨

(أ) على اساس ارقام تعداد ١٩٧٦

(ب) على اساس ارقام تعداد ١٩٧٦

معدلات الوفيات في اختاريو ١٩٥٠-١٩٧٧

(يعبر عن المعدلات كوفيات لكل ١٠٠٠٠ من السكان باستثناء وفيات
الاطفال الرضع والوفيات اثناء الوضع التي تحسب لكل ١٠٠٠ من المواليد
الاحياء ولكل ١٠٠٠ من اجمالي المواليد على الترتيب) (ب)

الوفيات اثناء الوضع	وفيات الاطفال الرضع	حوادث	امراض الغدود المخية	السرطان	امراض القلب	لكل الاسباب	النسبة
٣٥٧	٣٤٥	٥٩	١٢٤	١٤٠	٣٥٦	٩٧٤	١٩٥٠
٢٩٩	٢٦٠	٥٧	١١٥	١٣٧	٣٣٠	٨٦٣	١٩٥٥
٢٦٨	٢٣٥	٥٢	١٠٤	١٣٨	٣٢٦	٨٤٣	١٩٦٠
٢٥٠	٢٠٥	٥٣	٩٠	١٣٧	٣١٤	٨٠١	١٩٦٥
٢٠٩	١٦٩	٤٨	٧٦	١٤٣	٢٨١	٧٤٣	١٩٧٠
١٥١	١٢٨	٤٨	٧٥	١٥١	٢٧١	٧٤٢	١٩٧٥
١٥٢	١٢٣	٤٣	٧٣	١٥٣	٢٧١	٧٣٤	١٩٧٦
١٣٤	١١٢	٣٩	٦٩	١٥٧	٢٧٠	٧٢٥	١٩٧٧

أسرة وتسهيلات الرعاية المتصلة، اختاريو ١٩٧٦/١٩٧٥ -
١٩٧٩ / ١٩٧٨

١٩٧٩/١٩٧٨	١٩٧٨/١٩٧٧	١٩٧٧/١٩٧٦	١٩٧٦/١٩٧٥	
٢٨٠٧٩	٢٧٨٤٧	٢٧٣٠٨	٢٥٩٦٥	أسرة مرخصة بدار التمريض
٣٦٣	٣٦٧	٣٧٨	٣٨٧	دور تمريض
١٣٢	١٢٠	١٠٢	٨٧	مدفوعات وزارة الصحة (بملايين الدولارات)
١٣٠٨١	١٢٧٩٤	١٢٧٨٨	١٢٧٤٣	أسرة رعاية متصلة في دور المسنين

٨ - كوبيك *

طبقا للفقرتين جيم وهاء من المبادئ التوجيهية التي أصدرها الأمين العام (Reh. No.6/50 221 / 912) يحال القارىء الى الوثائق التالية التي توضح معلومات اضافية مفيدة معينة . وبالنسبة للمقدمة ، انظر " تقرير كندا حول تنفيذ أحكام العهد الدولي الخاص بالحقوق المدنية والسياسية ، آذار/ مارس ١٩٧٩ (CCFR/C/I/ Add. 43)

بالنسبة لصلب التقرير ، انظر : " تقرير كندا حول المواد ٦ الى ٩ من العهد الدولي الخاص بالحقوق الاقتصادية والاجتماعية والثقافية (E/1978/8/Add. 32)

المادة ١٠ : حماية الأسرة والأمهات والأطفال

الف - حماية الاسرة

(١) قوانين وأنظمة أساسية

يحال القارىء الى التقرير المتعلق بالمواد ٦ الى ٩ (E 1978/8/ Add. 32) وكذلك الى :

- مشروع قانون ٧٧ المعنى برعاية الطفل اثناء النهار (اعتمد)
- مشروع قانون ٨٩ الخاص بتشريع قانون مدنى جديد واصلاح قانون الأسرة (اعتمد)
- قانون التأمين على العربات ، النظم الأساسية المنقحة لكوبيك ، ج . الف - ٢٥
- قانون تعويض العمال ، النظم الأساسية المنقحة لكوبيك ، ج . الف - ٣
- قانون الخدمات الصحية والخدمات الاجتماعية ، النظم الأساسية المنقحة لكوبيك ، ج . الف - ٥
- قانون مخصصات الأسرة ، النظم الأساسية المنقحة لكوبيك جيم ٦ ملف - ١٧
- قانون الاعانة الاجتماعية ، النظم الأساسية المنقحة لكوبيك ج . الف - ١٦
- قانون مشروع معاش التقاعد فى كوبيك ، النظم الأساسية المنقحة لكوبيك ج . صاد - ٩

(٢) حق الرجال والنساء فى الزواج بموافقتهم الكاملة والحررة وتكوين اسرة ، انظر الوثيقة (CCFR /C/I/Add. 43)

* تقرير لجنة حقوق الانسان فى كوبيك بالتعاون مع حكومة كوبيك ومن اجلها ، أب / اغسطس . ١٩٨٠

لقد عرض على الجمعية الوطنية في اوائل عام ١٩٨٠ مشروع تعديل القانون المدنى ، مشروع قانون ٨٩ لاصلاح قانون الاسرة . ويتضمن الفصل ١ الخاص بالشروط المطلوب توفرها لاتمام عقد زواج ، مايلى :

" ٤٠٠ " يتطلب الزواج موافقة حرة وواعية من قبل الشخصين الراغبين فى الزواج

" ٤٠١ " الموافقة على الزواج هو تعبير عن اتفاق بين رجل وامرأة على أن يتخذ كل منهما الاخر كزوج وزوجة .

" ٤٠٢ " لايجوز لأحد أن يبرم عقد زواج قبل بلوغه سن الثامنة عشر .

" ٤٠٣ " يجوز للمحكمة منح اذن بالزواج اذا لم يقل عمر الراغب فى الزواج عن ستة عشر عاما .

" يتعين استدعاء الشخص الذى له سلطة أبوية ، الوصى اذا كان للقاصر وصيا و اى شخص تكون له وصاية على القاصر للادلاء بأرائه .

" يجوز للقاصر بمفرده أن يطلب الاعفاء من شرط السن

" ٤٠٤ " لايجوز اتمام عقد زواج جديد قبل الفاء أو انتهاء الزواج السابق

" ٤٠٥ " لايجوز لاي شخص أن يبرم عقد زواج مع اى من اسلانه أو احفاده أو مع اخيه أو اخته أو مع اى من ابنائهم من الدرجة الأولى

تتضمن البنود التالية العقوبة التى تفرض فيما يتعلق بحق الموافقة

الحررة :

" ٤٢٣ " يجوز فى اى وقت بناء على طلب يتقدم به اى شخص يعنيه الامر اعلان

بطلان عقد زواج شخص متزوج أو شخص يقل عمره عن ستة عشر عاما أو اذا تم الزواج على الرغم من وجود عائق بسبب صلة القرابة .

" ٤٢٥ " يجوز اعلان بطلان زواج شخص ناقص الأهلية بناء على طلب الوصى عليه أو اى من الزوجين .

" ٤٢٦ " لايجوز اعلان بطلان زواج شخص تم زواجه بدون موافقته الحررة أو جرى تخليله بخطأ معين الا بناء على طلب ذلك الشخص .

" ٤٢٧ " لايجوز التعرض لزواج استمر بين زوجين لمدة عام من وقت استعادة الأهلية أو من وقت حصول أحد الزوجين على حرته الكاملة أو أصبح مدركا لخطاه

"٤٢٩ يجوز اعلان بطلان زواج عقده بدون اذن قضائي شخص يتراوح عمره بين ستة عشر وثمانية عشر عاما . بناء على طلب ذلك الشخص أو الاشخاص الذين يتعين استدعائهم للادلاء بأرائهم عندما يطلب الاعفاء من شرط السن ."
" لايجوز التعرض لزواج مضى عليه عاما متى كان شرط السن مستوفيا ."

ان مشروع القانون هذا ، بالاضافة الى ذكر موضوع الموافقة التي يقدمها أزواج المستقبل كما ورد في المادة ٤٠١ ، يتعارض مع العرف القائل بأن البلوغ يقوم فقط على أساس قسدية بيولوجية على الانجاب .

ان هذا التعديل يجعل من الجائز ايضا التاكيد قانونا على انتفاء على أساس الامر الواقع ضرورة أن يتزوج رجل وامرأة بسبب حمل عارض .

(٣) تدابير تسهيل تكوين أسرة

لايوجد

(٤) ضون الأسرة ودمها وحمايتها

١ - مخصصات الأسرة

ان الفصد من مخصصات الأسرة هو منح الام أو الاب لآى ابن غير متزوج يقل عمره عن ١٨ عاما مخصصات تتباين قيمتها حسب عمر الابن ووضعه في الأسرة .

تدفع المخصصات شهريا . ولكي يؤخذ في الاعتبار الزيادات في تكاليف المعيشة ، تتم مراجعة المخصصات سنويا طبقا لجدول المعاشات مثلها مثل الزايات التي تقدم بموجب مشروع المعاشات في كوبيك . وهكذا زادت المخصصات التي دفعتها كوبيك في كانون الثاني / يناير ١٩٧٩ بنسبة ٩ في المائة .

تمارس كوبيك أيضا حق الاختيار الممنوح للأقاليم بموجب القسم ٣ من قانون مخصصات الأسرة الاتحادي لعام ١٩٧٣ ، فينص القانون على صرف مبالغ غير تلك المخصصة لكل طفل بموجب القانون الاتحادي .

وفي آذار / مارس ١٩٧٩ كانت المخصصات التي دفعتها حكومة كوبيك وحكومة كندا

على النحو التالي :

الاجمالي	كندا	كوبيك	
١٧٩٢ دولار	١٢٠٠ دولار	٥٩٢ دولار	الطفل الأول
٢٥٩٢	١٨٠٠	٧٩٢	الطفل الثانى
٤٦٨٣	٣٦٩٥	٩٨٨	الطفل الثالث
٥٧٩٠	٤٦٠٥	١١٨٥	كل طفل بعد الثلاثة

ينص مشروع القانون ٧٦ الخاص بالاطفال المعوقين على دفع ٦٠ دولار فى الشهر السى الأبوين اللذين يوعيان فى المنزل أطفالا معوقين بشدة (المعوقون عقليا وأولئك الذين يعانون من اضطرابات عصبية وحسية شديدة) ، وهذا المبلغ ، الذى يضاف اعتبارا من كانون الثانى / يناير ١٩٨٠ الى مخصصات الاسرة (يتعين على الوالدين تقديم طلب الى هيئة المعاشات) سوف يمكن من تقديم مساعدة مالية للوالدين اللذين يتعين عليهما دفع نفقات اضافية ، مثل الرعاية أثناء النهار والمساعدة لبعض الوقت والعلاج الطبى وما الى ذلك . وسوف يستفيد من هذا الاجراء عدد من الاسر يقدر بـ ١٦٠٠٠ أسرة . وقد تم تخصيص ميزانية تقدر بـ ١١٨٥٠٠٠ دولار لهذا الغرض فى عام ١٩٨٠ / ١٩٨١ .

وفى عام ١٩٧٩ / ١٩٧٨ شارك ٣٠٧ ١٨٢١ طفل موزعين بين ٩٥٤٣٩٨ أسرة فى مخصصات الاسرة التى بلغت ١٥٨٤٤٨٠٠٠ دولار .

٢ - مراكز الرعاية أثناء النهار

فى الوقت الراهن تعتبر الرعاية أثناء النهار بشكل متزايد، موردا اضافيا للاسرة فى مهمتها لتعليم الاطفال الصغار وتنشئتهم . وبدلا من أن تكون خدمات الرعاية أثناء النهار مجرد وسيلة للإشراف على الاطفال ، فهى تعد امتدادا وتكملة لاهداف الاسرة فى هذا المجال . هذا هو السبب الذى يجعل نوعية الخدمات ذات أهمية عظمى للأبوين وللحكومة ، نظرا لانها تؤثر على سلامة الطفل وتنشئته . وتتمثل أهداف حكومة كوبيك فى تحسين امكانيات الاستفادة الاسر المحدودة الدخل من الرعاية أثناء النهار وتدعيم تطوير نظام للرعاية أثناء النهار ورفع مستوى نوعية الخدمات فى مراكز الرعاية أثناء النهار القائمة .

وينص مشروع القانون ٧٧ الخاص بالرعاية بالطفل أثناء النهار ، المعروف حالياً على الجمعية الوطنية ، على إنشاء مكتب لخدمات رعاية الطفل أثناء النهار وجعل خدمات الرعاية أثناء النهار بوجه عام خاضعة لسلطته . وقد طبق بالفعل قانون الخدمات الصحية والاجتماعية (النظم الأساسية المنقحة لكوبيك ج . قاف - ٥) على مراكز الرعاية اليومية . كما طبقت عليها الانظمة المتبعة وفقاً لذلك القانون . ويحدد المكتب الحالات التي يتعين فيها الحصول على تصريح والاشخاص الذين يجوز أن يصدر لهم . ولهذا الغرض يسمح المكتب للهيئات البلدية ومجالس ادارات المدارس ومجالس أمناء المدارس بالحصول على تصريح باحد مراكز الرعاية أثناء النهار أو بتصريح بوكالة للرعاية أثناء النهار بالمنزل . وهذا التصريح يتيح لمجالس ادارة المدارس تقديم الرعاية المدرسية أثناء النهار للاطفال الذين يحضرون فصول دراسية ويتلقون خدمات تعليمية في الحضانة والمراحل الأولية .

وفي الختام ، ينص مشروع القانون على سداد نفقات المنح التي تقدم لمختلف حاملي التصاريح ويؤكد مبدأ مساهمة الوالدين في نفقات الرعاية أثناء النهار كما ينص على تقديم مساعدة مالية لصالح أطفال معينين .

ان الميزانية الاجمالية المخصصة لخدمات الرعاية أثناء النهار في عام ١٩٨٠ / ٨١ سوف تصل الى حوالي ٣٢٠٠٠٠٠ دولار ، بزيادة قدرها ١٠٠٠٠٠٠ دولار للسنة الثانية على التوالي .

وتقدر المنح بدولارين في اليوم الواحد لكل مكان يتم شغله في مراكز الرعاية أثناء النهار التي لاتقوم على الربح والتي يديرها الوالدان و ٣٧٢٠٠٠ دولار على هيئة منح أولية تقدم لمراكز الرعاية أثناء النهار الجديدة ، و ١٤٦٠٠٠ دولار تستخدم في العمليات الأولية و ٢٢٦٠٠٠ دولار للمرافق . كما سيتم توفير مبلغ ١٦٢٠٠٠٠ دولار للرعاية أثناء النهار في مراكز الاسرة وسيتم دفع مبلغ ١٠٠٠٠٠٠ دولار الى ادارة التربية كي يستخدم في إنشاء مراكز للرعاية أثناء النهار في اطار النظام المدرسي وسيوزع على مراكز رعاية الاطفال المحوقين أو الاطفال الذين يحتاجون الى عناية خاصة أثناء النهار مبلغ ٢٠٠٠ دولار لكل طفل . كما يقدم مبلغ خاص لمساعدة مراكز الرعاية أثناء النهار في حالة حدوث طارىء .

وفي ٣١ آذار / مارس ١٩٧٩ بلغ عدد الاماكن المعتمدة المتوفرة في مراكز الرعاية اثناء النهار سواء كانت مراكز تحمي الى الربح واخرى لاتسعى اليه ١٥٣٧٩ مكانا . وهذا الرقم يمثل اجمالى عدد مراكز الرعاية البالغ ٣٤٦ مركزا .

(٣) الاعانة الاجتماعية

تتولى وزارة الشؤون الاجتماعية مسالة الاعانة الاجتماعية ، وهو اجراء يعتبر الملجا الاخير لمواطنى كوبيك الذين يعانون من سوء الاموال الاقتصادية .

ان الاعانة الاجتماعية حق لكل مواطن فى كوبيك : فليس بمقدور أحد ان يشعر بأنه فى مأمن من الحظ العائر .

والهدف من الاعانة الاجتماعية هو تزويد المواطنين المحرومين اقتصاديا بدخل يمكنهم من مواجهة احتياجاتهم الاساسية والمساعدة فى ان تسترد الاسر والافراد وضعهم الطبيعى ، كلما امكن وذلك ، عن طريق توفير المعلومات المناسبة والاحالة الى موارد المجتمع واقامة روابط مع المنظمات المعنية وعن طريق التعيين واعادة التدريب واعادة دمج العمال فى سوق العمل .

يحق لاية أسرة أو فرد تفقر أو يفقر الى الدخل أو ليس لديها أولديه دخل كافي لمواجهة احتياجاتها أو احتياجاته ، كما تقر بذلك الاعانة الاجتماعية ، الحصول على فوائد شريطة ألا تتجاوز قيمة ممتلكاتها أو ممتلكاته المبالغ المسموح بها .

توفر الاعانة الاجتماعية الاحتياجات العادية : الاعاشة ، والطعام والملبس والتدفئة والكهرباء والضرورات المنزلية والشخصية .

كما تشمل الاعانة الاجتماعية احتياجات خاصة معينة : الدواء ضمن قائمة الادوية المعتمدة من هيئة التأمين الصحى ، والحناية بالاسنان والنظارات الطبية طبقا للرسوم المحددة وأجهزة الجراحة الترقيعية والتجبيرية التى لاتتكفلها هيئة التأمين الصحى ونققات النقل والاقامة حتى ٢٥٠ دولار التى يطلبها طبيب أو جراح أسنان . ويدفع مبلغ اضافى قسده

٢٠ دولار في الشهر في حالات الحمل أو الرضاعة أو الإصابة بمرض السكر • كما يدفع مبلغ اضافى قدره ١٠٠ دولار في حالات تحليل نسبة الهيموجلوبين في الدم • التهاب العظام أو الكساح •

يتم التعويض عن الخسائر الناجمة عن كارثة طبيعية أو اندلاع حريق بمبلغ يصل الى ١٥٠٠ دولار للفرد و ١٠٠٠ دولار للأسرة يضاف اليها ٥٠٠ دولار لكل فرد من أفرادها (بحد أقصى ٤٠٠٠ دولار) وقد يدفع مبلغ يصل الى ١٠ في المائة من الحد الأقصى المسموح به لاتاحة الفرصة للعثور على مسكن جديد •

تغطي الاعانة الاجتماعية مصاريف الجنازات حيث تصل قيمة الاعانة الى ٢٠٠ دولار للطفل حديث الولادة حتى بلوغه العام و ٦٠٠ دولار للطفل من عام حتى خمسة أعوام و ٨٠٠ دولار للطفل من خمسة الى عشرة أعوام و ١٠٠٠ دولار اذا زاد عمر المتوفى عن عشرة أعوام •

تسمى الاعانة الاجتماعية عن طريق المعونات الشهرية الى تعويض الفرق بين احتياجات الافراد العادية والخاصة وبين دخلهم •

وهناك دخل معين لا يدخل في الحساب : مخصصات الاسرة من حكومة كوبيك والحكومة الاتحادية والائتمان الضريبي الذي تدفعه الحكومة الاتحادية للطفل المعال والمبالغ التي يتلقاها فرد يعول أسرة من أجل الاشخاص الذين يقوم برعايتهم والدخول التي يحصل عليها طفل معال الى جانب دراساته والقروض والمنح الدراسية التي يتلقاها ودخله من عقار أو هبة أو دين لصالح طفل معال قبل أن يصبح من حقه التصرف فيه •

هناك دخل معين لا يدخل في الحساب الاجزئيا : دخل من عمل مؤقت ودخل من اقامة في حجرة مع الاعاشة لفترة محددة ودخل من ايجار •

احصاءات

الأسر والانفاق ومتوسط الاعانة موزعة حسب نوع رب الاسرة أيار / مايو ١٩٧٩ •

نوع رب الأسرة	الأسرة				الانفاق (الف دولار كندي)				متوسط الممنونة (دولار كندي)	
	أسرة	أهـ	أهـ	أهـ	أسرة	أهـ	أهـ	أهـ	أهـ	أهـ
ذكـ	٤٥٨٤٩	٧٣٨٢٤	١١٩٦٧٣	١٨٦٥٩	١٥٠٨٤	٣٣٧٤٣	٤٠٦,٩٥	٢٠٤,٣٣٢	٢٨١,٩٥	٢٠٤,٣٣٢
انثى	٥٩٥٣١	٨٠٩٢٢	١٤٠٤٥٣	٢١٣٢٤	١٧٢٠٩	٣٨٥٣٣	٢٥٨,٢٠	٢١٢,٦٥	٢٧٤,٣٤	٢١٢,٦٥
اجمالي	١٠٥٣٨٠	١٥٤٧٤٦	٢٦٠١٢٦	٣٩٩٨٣	٣٢٢٩٣	٧٢٢٧٦	٢٧٩,٤١	٢٠٨,٦٨	٢٧٧,٨٤	٢٠٨,٦٨

الأسر و الانفاق ومتوسط المعونة موزعة حسب الحالة المدنية			
الأسر	الانفاق	متوسط المعونة	
١٢٤٥٠٠	٢٧٧٥٥	٢٢٢,٩٣	اعزب
٣٩٠٦٨	١٥٨١٥	٤٠٤,٨٠	متزوج
٢٦٤٩٣	٦٤٨٩	٢٤٤,٩١	ارمل
١١٩٩٠	٣٧٣٧	٣١١,٧٠	منفصل شرعيا
			منفصل على
			اساس الامر
٣٣٧٢١	١٠٥٥٨	٣١٣,٠٩	الواقع
٢٤٣٥٤	٧٩٢٢	٣٢٥,٢٨	مطلق
٢٦٠١٢٦	٧٢٢٧٦	٢٧٧,٨٤	الاجمالي

(٤) مشروع المعاشات في كوبيك

دخل مشروع المعاشات في كوبيك حيز التنفيذ في اول كانون الثاني / يناير ١٩٦٦ ،
 واوكلت مسؤولية ادارته الى هيئة المعاشات في كوبيك .

والغرض من مشروع المعاشات في كوبيك هو توفير الحماية الاساسية للعمال ومن
 يعولونهم ضد فقدان الدخل نتيجة للتقاعد أو الوفاة أو المرض .

ولهذا الغرض يقدم معاش تقاعد لأي شخص مشترك يبلغ ٦٥ عاما . وينص المشروع
 على انه في حالة وفاة الشخص المشترك تدفع اعانات الى من هم على قيد الحياة ، أي اعانة
 وفاة ومعاش للزوج أو الزوجة الذي أو التي على قيد الحياة ومعاش لليتيم . كما ينص المشروع
 في حالة اصابة شخص مشترك بمرض على دفع معاش عجز ومعاش لطفله أو طفلها الذي يعولها
 أو تعولها .

ويمول المشروع باشتراكات الموظفين واصحاب العمل التي تتولى ادارة الدخل تحصيلها .
 ويطلب من كافة الموظفين الذين تتراوح اعمارهم بين ١٨ و ٧٠ عاما الذين يتحصلون على دخل

من أعمالهم بما يزيد عن ١١٠٠ دولار في عام ١٩٧٩ أن يشتركوا في المشروع . ويقوم أصحاب العمل بخصم هذا المبلغ لحساب الموظفين بمعدل ١٪ في المائة من الراتب الذي يستأجر ما بين ١١٠٠ دولار و ١١٧٠٠ دولار . ويتعين على أصحاب العمل أن يدفعوا لإدارة الدخل مبلغا يساوي المبلغ المستقطع من كل موظف من موظفيهم كما يتعين على العمال المستقلين أن يدفعوا بأنفسهم لإدارة الدخل اشتراك سنوي يعادل ٣٪ في المائة من دخلهم الذي يتأجر ما بين ١١٠٠ دولار و ١١٧٠٠ دولار . ولاغراض المشروع يتم حساب دخل العامل على أساس صافي دخله من كافة مشروعاته المقدرة طبقا لقانون ضريبة الدخل .

ويصرف معاش التقاعد للعامل الذي يشارك في المشروع لمدة عام على الأقل ويزيد عمره عن ٦٥ عاما .

وتتباين قيمة المعاش حسب قيمة المبالغ التي تدخل في سجل الدخل . ولايغير معاش التقاعد بأي حال من الحق في الحصول على معاش الشيخوخة . ومع ذلك فإن معاش التقاعد الذي يصرف بموجب مشروع المعاشات في كوبيك ، يؤخذ في الاعتبار عند حساب زيادة الدخل المضمونة ، التي قد يكون لأصحاب معاشات الشيخوخة حق الحصول عليها .

وتدفع اعانة الوفاة الى المستفيدين من ذوى المشترك ، شريطة أن يكون الأخير قد سدد اشتراكاته لمدة لا تقل عن الثلث من جملة عدد السنوات المتضمنة سواء بصفة كلية أو جزئية في نطاق مدة اشتراكه ، وعلى أية حال لمدة لا تقل عن ثلاث سنوات . ويحق لذوى المشترك المستفيدين الحصول على اعانة اذا كان المشترك قد سدد اشتراكاته لمدة عشر سنوات على الأقل . وتوضع أحكام خاصة للمعاش الذي يحصل أو تحصل عليه زوج أو زوجة على قيد الحياة ، أرمل أو أرملة وشخص مطلق عاش كزوج أو زوجة مع الشخص المتوفى والذي يكون قد بلغ ٦٥ عاما أو أكثر .

ويحق للابن أو الابنة غير المتزوج أو غير المتروجة الحصول على معاش التيمم اذا كان عمره أقل من ١٨ سنة ، واذا كان يبلغ من العمر ١٨ سنة أو أكثر ولكنه أقل من ٢٥ سنة ومتفرغ لدراسته في أحد المعاهد التعليمية ، واذا كان المشترك قد سدد اشتراكاته لمدة الثلث على الأقل من جملة عدد السنوات المتضمنة سواء بصفة كلية أو بصفة جزئية في مدة اشتراكه ،

ولمدة ثلاث سنوات على الأقل ، أو اذا كان قد سدد اشتراكاته لمدة عشر سنوات على الأقل .

يحق للعامل الذى يصبح عاجزا الحصول على معاش عاجز اذا كان قد سدد اشتراكاته لمدة خمس سنوات على الأقل وهو ما لا يقل عن ثلث اجمالى عدد السنوات المتضمنة بصفة كلية او جزئية فى مدة اشتراكه ، وعندما يزيد اجمالى عدد السنوات هذا عن عشر سنوات ، ولخمس سنوات على الاقل من السنوات العشر الاخيرة ، أو اذا كان قد سدد اشتراكاته لمدة عشر سنوات على الأقل ، خمس منها على الأقل متضمنة كلية او جزئية فى السنوات العشر الاخيرة من مدة اشتراكه . ويجب أيضا أن تعلن الهيئة عاجزه وأن يقل عمره عن ٦٥ عاما .

ويحق للابن أو الابنة غير المتزوج او غير المتزوجة الحصول على معاش الابن أو الابنة الذى يصرف للمشارك الذى يصاب بعجز ، اذا كان عمر الابن أو الابنة اقل من ١٨ عاما أو اذا كان عمره أو عمرها ١٨ عاما أو أكثر ولكن اقل من ٢٥ عاما ، ومتفرغ لدراسته فى أحد المعاهد التحليمية ، واذ كان المشارك يتلقى معاش عاجز بموجب المشروع .

ويجوز زيادة المعاشات سنويا طبقا لجدول المعاشات ليوخذ فى الاعتبار الزيادات فى تكاليف المعيشة . ويحسب جدول المعاشات طبقا لجدول أسعار السلع الاستهلاكية فى كندا . وعلى أى حال ، فان جدولة المعاشات لا تنطبق على معاش التيمم أو معاش الابن أو الابنة الذى يصرف للمشارك العاجز . ويحتفظ العمال المقيمين خارج كندا بكافة حقوقهم التى اكتسبوها بموجب المشروع .

ويحصل هؤلاء العمال على معاش اذا استوفوا شروط الاستحقاق ، حتى ولو لم يعودوا يعيشون فى كوبيك .

وفىما يلى احصاءات ١٩٧٧ و ١٩٧٨ :

السنوات	المستحقون	المبلغ الاجمالى (بملايين الدولارات الكندية)
١٩٧٧	٣٠٧١٠٧	٣٥١
١٩٧٨	٣٣٩٠٨٠	٤٤٦٧

وهناك تشريع آخر يهدف أيضا الى حماية الأسرة ، والامهات والاطفال . وهكذا فان قانون تأمين العريات (النظم الاساسية المنقحة لكوبيك ، ج . ٠ ألف - ٢٥) قد ألفى مفهوم الخطأ فى قانون كوبيك فى كافة حالات الاصابة الجسدية الناجمة عن حادث يقع على طريق عموى حتى يتسنى استبدال نظام المسؤولية المدنية والتأخيرات المطولة التى تصاحبها قبل امكانية صدور حكم يحدد المبالغ التى تدفع على سبيل التعويض بنظام تعويض قانونى سريع . ومن الأغراض الرئيسية لقانون تأمين العريات ، ضمان عدم انقطاع مصادر الدخل المعتاد عن الضحايا بشكل مفاجئ ، ينتج لاصابة جسدية من جراء حادث سيارة . ويجوز لسرب الاسرة أن يحصل على تعويض عن الدخل المفقود " يدفع فى صورة معاش يعادل ٩٠ فى المائة من صافى الدخل السنوى للضحية " (قسم ٢٦ (١))

ولاغراض القانون تم توسيع نطاق مفهوم الاسرة بحيث يشمل الاشخاص التالين :
قسم ١ (٧) : تعنى كلمة " الزوجين " رجلا وامرأة (١) متزوجين ويسكنان معا ، أو (ب) يعيشان معا كزوج وزوجة ووقت وقوع الحادث (١) كان قد مضى على حياتهما معا ثلاث سنوات أو سنة اذا ما أسفرت العلاقة الزوجية بينهما عن انجاب طفل ، و (٢) كانا يعيشان كزوجين فى العلن .

قسم فرعى (٢٠) : " معال " يعنى (أ) القرين ، (ب) الشخص الذى يكون أو حسب الحالة ، كان متزوجا من الضحية ، و (١) يكون منفصلا عنه على أساس الامر الواقع أو قانونا ، أو تم فسخ زواجه بحكم طلاق نهائى أو اعلان بطلاق زواجه بموجب اعلان بطلان الزواج ، و (٢) كان من حقه وقت وقوع الحادث الحصول على معاش غذائى من الضحية طبقا لحكم أو اتفاق . (ج) شخص تربطه بالضحية صلة الدم أو التبني ، وأى شخص غريب يكون فى مقام الوالد بالنسبة للضحية أو أن يكون الضحية فى مقام الوالد له الذى كان وقت وقوع الحادث يعيش كليا أو جزئيا من دخل الضحية .

كما أنه من الهام بصفة خاصة أن نذكر انه يحق حتى لشخص عاطل ، شخص يتولى شؤون البيت ، وشخص يعمل بدون أجر فى مشروع خاص بالأسرة أن يستفيد من مثل هذا التعويض كما تنص على ذلك الفقرة الاولى من قسم ٢٠ من قانون التأمين على العريات :

طبقا للقسمين ٢١ و ٢٢ فان الضحية الذي ، وقت وقوع الحادث ، لم يكن يشغل وظيفة رغم قدرته على العمل وكان يتولى عملا مؤقتا أو عملا غير متفرغ له ، أو كان يعمل بدون أجر في مشروع خاص بالاسرة أو شخص يتولى شؤون البيت يحق له الحصول على تعويض عن فقدان الدخل ، اذا أصبح ، نتيجة للحادث ، عاجزا عن تولى الوظيفة التي كان يمكن أن يتولاها على أساس التفرغ وبشكل دائم .

ويجوز في حالات معينة اعتبار مثل هذا الشرط ضمن تدابير معينة تتخذ في صالح الامهات اللاتي يعملن لحسابهن أو في مشروع خاص بالاسرة بشرط توفير ضمانات كافية معينة ضد فقدان الدخل .

وبالمثل ، فانه في حالة وفاة شخص نتيجة لحادث ، فان الاشخاص الذين كان يعولهم وقت وفاته ، بوجه عام زوج أو زوجة وأولاد المتوفى الذين هم على قيد الحياة ، هم الأشخاص الذين يجوز منحهم اعانة الوفاة حتى يتسنى استمرار توفير مايعول الاسرة . والاساس الذي تقوم عليه الاحكام المطبقة لهذا الغرض ينبع من القسمين الفرعيين ١ و ٢ من القسم ٣٧ من قانون تأمين العربات اللذين ينصان على مايلي :

" ١ - ان وفاة الضحية يعطى لمن هو على قيد الحياة ، الزوج أو الزوجة ، أو في حالة عدم وجود هذا الشخص ، الحق للحصول مدى الحياة على انصببة متساوية من التعويض الذي يعادل سنويا نسبة مئوية من التعويض عن الدخل الذي كان يحق للضحية الحصول عليه لو انه بقى على قيد الحياة وأصبح عاجزا عن أن يتولى أى عمل نتيجة للحادث .

" ٢ - ان النسبة المئوية المشار اليها القسم الفرعي (١) تم تحديدها بخمسة وخمسين في المائة للفرد الواحد الذي كان الضحية يعوله و ٦٥ في المائة للمائة للفردين وأكثر من فردين ٦٥ في المائة مع اضافة ٥ في المائة عن كل فرد وتحسب ابتداءً من الشخص الثالث ، حتى ٨٠ في المائة .

كما يجوز تحت ظروف معينة اعتبار هذه الاحكام جزءا من أحكام معينة تهدف الى مساعدة

أرباب الاسر على توفير سبل الحياة لابنائهم في حالة وفاة أو غياب مورد الرزق .

ويجب كذلك أن نذكر أن قانون التأمين على العربات ينص أيضا على أن من حَق الضحية أن يحصل على تعويض لتغطية النفقات المتنوعة المعقولة الناجمة عن الحوادث ويوضح القسم ٤٥ هذه الاحقية على النحو التالي :

" يحق للضحية ، في كل حالة ، دون تحديد لوقت والى الحد الذى لم يشمله بالفعل أى مشروع للتأمين الاجتماعى أن يعرض عن النفقات المعقولة الناجمة عن وقوع حادث والمتعلقة بالرعاية الطبية وشبه الطبية والنقل بسيارة الاسعاف أو بوسائل أخرى بقصد تلقى هذه الرعاية وشراء أجهزة ترقيعية أو تجبيرية واستبدال الملابس . كما يحق للضحية ان يعرض عن نفقات أخرى مماثلة حسبما تقرر هيئة معاشات كوبيك .

وقد وسع التعديل الذى أدخل على قانون تعويض العمال (النظم الاساسية المنقحة لكوبيك ج ، ٤ ألف - ٣) الذى اعتمد فى عام ١٩٧٨ نطاق الاعانات المنصوص عليها بأن طبق على المعالين نفس المعايير الواردة فى قانون التأمين على العربات وأن التسهيلات الجديدة للقانون تجعل من الممكن تقديم تعويض كاف بدرجة أكبر لجميع الاشخاص الذين كان العامل فى الواقع يعولهم سواء كان هناك زواج فعلى أو لا .

باء - حماية الامومة

(١) قوانين وأنظمة أساسية

يجال القارئ الى تقرير كندا الخاص بالمواد من ٦ الى ٩ (32 . E/I978/8/Add

ص ٢٦١ - ٢٦٥) وكذلك الى :

قانون تعديل قانون الحد الادنى للاجور (النظم الاساسية لكوبيك ١٩٧٨ ، ج .

(٥٣

قانون محلى عام بشأن اجازة الوضع .

برنامج حكومة كوبيك الخاص بمخصصات الامومة ، أول كانون الثانى / يناير

مشروع قانون ١٢٦ الخاص بمستويات العمل (الموافق عليه فى ٢٢ حزيران / يونيو

(١٩٧٩

مشروع قانون ١٧ الخاص بالصحة والسلامة المهنية (اعتمد)
قانون خاص بالخدمات الصحية والخدمات الاجتماعية (النظم الاساسية المنقحة
لكوبيك ، ج . قاف - ٥)
قانون مشروع المعاشات في كوبيك (النظم الاساسية المنقحة لكوبيك ، ج . صاد - ٩)

(٢) حماية الامهات ومساعدتهن

اعطت وزارة الشؤون الاجتماعية ، ضمن سياساتها الخاصة بالقطاعات ، الأولوية للحالة الصحية للام قبل الولادة لاسباب عدة . وتأتى هذه السياسة ضمن سياسات أخرى تتضافر الجهود في سبيل تنفيذها . فقد حدث انخفاض ملموس في الوفيات قبل الولادة في السنوات العشر الاخيرة ، غير أن معدل المواليد انخفض أيضا بشكل كبير . ولا يزال في الامكان تحقيق تقدم عن طريق تطوير وتحسين تكنولوجيا الطب ، واتخاذ عدة تدابير ذات طابع وقائي ، ليس فقط في زيادة معدل بقاء المواليد على قيد الحياة بل أيضا في خفض عدد الاطفال المصابين بأمراض جسمانية وعقلية .

والهدف من سياسة الاهتمام بصحة الام قبل الولادة هو خفض معدل الوفيات بسبب الامهات وبين المواليد وخفض نسبة انتشار الامراض بين المواليد في كوبيك .

وهناك ثلاثة أنواع من البرامج لتنفيذ سياسة الاهتمام بصحة الأم قبل الولادة :

(أ) برنامج خاص بالعناية الوقائية والعلاجية

(ب) برنامج لتدريب الافراد

(ج) برنامج المعلومات العامة والتعليم

يقسم البرنامج الخاص بالعناية الوقائية والعلاجية الى أربعة برامج فرعية تتصل اتصالا مباشرا بخفض معدل الوفيات وانتشار الامراض بين الامهات والمواليد وذلك عن طريق (أ) تحسين الرعاية قبل الولادة (ب) تحسين مستوى الاشراف على الوضع (ج) تحسين انعاش الاطفال حديثي الولادة في الغرفة الخاصة بهم (د) انشاء وحدة عناية مركزة للولادة

ويعتبر برنامج تدريب الافراد على درجة كبيرة من التقدم بالفعل ، حيث قامت فرق العمل

بنشاط رائع فى السنوات الاخيرة فى المجال الخاص بالوفيات بين الامهات والمواليد فى عدة مستشفيات بكوبيك . ويتعين متابعة هذه الجهود وتكثيفها ، خصوصا فى المجالات التى تفتقر بشدة الى الرعاية الطبية المتخصصة ، بهدف اعداد برنامج تدريب معالة أكثر تحديدا .

وبالنسبة لبرنامج المعلومات العامة والتعليم كان من الضرورى فى بادئ الأمر جمع البيانات ثم تحديد محتوى برنامج تعليمى يناسب شعب كوبيك بعنوان " دليل الأمومة " . ويمكن تلخيص أهداف البرنامج المباشرة والاساسية كما يلى : تقديم معلومات حديثة للغاية لتحسين العناية الوقائية الخاصة بعملية الامومة كلها والحمل والولادة وما يعطى للطفل من اهتمام ورعاية خلال السنوات الاولى من حياته ؛ وتوفير بيئة جديدة للحوامل بدونها يصبح الحمل وضعاف صعبا ، وضمان أن يحصل جميع المواطنين فى كوبيك على دورات تثقيفية .

ان التركيز الحالى على برامج الرعاية وتحسين أساليب انعاش المولود يكشف عن صعوبة حل مشاكل مثل انخفاض الوزن وسوء تغذية الجنين التى لاتزال النواحي النفسية الخاصة بها يكتنفها الغموض . وفى هذا الصدد ، فان المساهمة فى بحث هذه الجوانب الثلاثة (الوائسى والطبى والاساسى) سوف تترك ، ولاشك ، تأثيرا أطول أمدا من تأثير برامج الرعاية . فالمخاض السابق لأوانه واختناق الطفل أثناء الولادة وتأخر نمو الرحم هى مجالات لها الأولوية فى البحوث الحالية الخاصة بعلم الولادة ، لأن هذه المشاكل مجتمعة مسؤولة عن غالبية معوقات الولادة .

ويعتبر حضور الدورات التثقيفية أحد الانجازات الهامة التى يمكن تقييمها عند تنفيذ التدابير المختلفة المتعلقة بالولادة : ففي عام ١٩٧٧ / ٧٨ حضرت ٤٠ فى المائة من النساء الحوامل فى كوبيك دورات تمهيدية فى الحمل والولادة قام بتنظيمها ٣٢ ادارة من ادارات الصحة فى المجتمع وفى مراكز تعليمية مختلفة فى جميع أنحاء كوبيك وتضم هذه المراكز ٣٥ مركزا محليا لخدمة المجتمع و ٢٤ مركزا صحيا فى المجتمع . ويجدر الاشارة الى انه فى المناطق البعيدة تصل الدورات الى مايقرب من ٨٠ فى المائة من النساء الحوامل . والواقع ان الاقبال على الدورات أصبح كبيرا لدرجة انه يتعين الان رفض قبول المزيد من النساء لعدم وجود أماكن .

(٣) حماية ومساعدة الأمهات العاملات

ينص قانون عام يتعلق بأجازة الوضع (رقم ١٧ ونشر في ١٥ تشرين الثاني / نوفمبر ١٩٧٨) على منح أجازة وضع لفترة متصلة تستغرق في العادة ١٨ أسبوعا ، ويضمن أن تعود الموظفة الى وظيفتها بعد انتهاء الاجازة على أن تتمتع بكافة الحقوق التي كانت ستمتع بها في حالة الاستمرار في العمل .

ينص برنامج جديد يتعلق بمخصصات الامومة على انه اعتبارا من أول كانون الثاني / يناير ١٩٧٩ تمنح علاوة قدرها ٢٤٠ دولار للعاملات اللاتي تتلقى اعانات الامومة من مشروع التأمين ضد البطالة ، اذا أقمن في كوبيك لمدة ١٢ شهرا منذ تقديمهن طلب العلاوة واضطرن السي التوقف عن العمل نتيجة للحمل .

ينقح مشروع القانون رقم ١٢٦ الخاص بمستويات العمل قانون الحد الأدنى للاجور وحمل محله . وتحظر الاحكام الخاصة بالامومة على صاحب العمل فصل أو ايقاف أو استبدال موظفة بأخرى بسبب انها حامل . كما ينص هذا القانون على جواز تغيب موظف عن العمل لمدة يومين عندما يمرض بطفل أو يتبناه .

" قانون الصحة والسلامة المهنية (النظم الاساسية لكوبيك ١٩٧٩ ، ج ٦٣٠) يقر أن الامومة هي احدى المجالات الوحيدة التي ينبغي في العادة ان تعامل فيها النساء العاملات معاملة خاصة .

والهدف المحدد من هذا القانون عند تطبيقه على عاملة حامل هو أن يضمن لها حق الاستفادة من اعادة التعيين كاجراء وقائي عندما تكون ظروف عملها تشكل خطرا بدنيا عليها أو على طفلها الذي لم يولد بسبب الحمل . ويعترف هذا القانون الجديد بحق جديد للفرد هو حق رفض العمل . وقد تستفيد عاملة حامل من حق العودة الى العمل كاجراء وقائي وتحصل على تعويض يصل الى ٩٠ في المائة من صافي راتبها عندما تكون ظروف العمل مؤذية .

كما أدخلت حكومة كوبيك تحسينات تتعلق بحقوق الوالدين وذلك في مفاوضاتها التي أجرتها مؤخرا مع موظفيها . وقد زادت أجازة الوضع حاليا من ١٨ الى ٢٠ أسبوعا ، وحصلت الموظفات على الاعانات التالية : التأمين الصحي ، بشرط أن تدفعن اشتراكتهن ، التأمين

على الحياة ، تجميع الاجازة السنوية وتجميع الاجازة المرضية وتجميع الاقدمية وتجميع الخبرة
والخدمة المتصلة من أجل أغراض تأمين العمل .

ويمنح زوج الموظفة التي تلد طفلا اجازة خمسة أيام عمل مدفوعة الأجر واجازة يومين عمل
مدفوع الأجر للموظف أو الموظفة الذي أو التي يتبنى أو تتبنى طفلا . ويمكن لاي من الزوجين
الحصول على اجازة مدفوعة الأجر بحد أقصى عشرة أسابيع كما يمكن لاي من الزوجين الحصول
على اجازة غير مدفوعة الأجر بحد أقصى سنتين امتدادا لاجازة الوضع . وتطبق نفس القاعدة
في حالة التبني .

كما اننا نحيل القارئ القارئ الى أحكام مختلفة في قانون التأمين على العربات فسي
كوبيك (النظم الاساسية المنقحة لكوبيك هـ ج . ألف - ٢٥) التي سبق أن تم بحثها .

(٤) ضمانات في صالح الامهات العاملات اللاتي يقمن بتشغيل أنفسهن أو يشتركن في مشروع
خاص بالأسرة .

جرى العرف منذ أمد طويل أن تعمل الزوجة مع زوجها في أعمال الاسرة دون أن تحصل
على أي أجر ، ومن ثم لم تكن تتمتع بوضع مالي أو مهني مستقل . وفي حالة حدوث محنة . فسخ
الزواج أو وفاة الزوج أو افلاس التجارة - تجد الزوجة نفسها بدون موارد ولا يعترف بأية قيمة
أو أهمية لسنوات عملها .

وقد تعهدت رابطة خاصة بعمل المرأة الاجتماعي والتعليمي بايجاد وضع مالي مستقل
واعتراف مهني للمرأة العاملة . وبعد عام من الاجتماعات والمناقشات تستعد هذه الهيئة ،
ذات الطابع التطوعي ، لعقد المؤتمر التأسيسي لرابطة المرأة التي تعمل مع زوجها ؛ وسوف
تكون أهدافه :

- (أ) الحصول على اعتراف بالقيمة الاقتصادية لعمل المرأة .
- (ب) ضمان الاعتراف بأن حياتها الاقتصادية مستقلة عن حياة زوجها .
- (ج) تقديم المعلومات وزيادة وعي الناس بوجه عام والأزواج العاملين بوجه خاص .

وتسعى الزوجات العاملات الى أن يعترف بهن كعاملات مستقلات يمنحن اعانات

خاصة وتأمين ضد البطالة ومشروع معاش. وشأن أى شخص آخر ، يتطلعن الى حد أدنى من الأمان والكرامة .

(٥) مساعدة الامهات لتمكينهن من المحافظة على أطفالهن فى حالة وفاة الزوج أو غيابه .
يقدم مشروع المعاشات فى كوبيك الذى أنشئ بموجب قانون مشروع المعاشات فى كوبيك
(النظم الاساسية المنقحة لكوبيك ، ج ٠ صاد - ٩) معاشا لاي طفل يتيم أو طفل لمشارك عاجز عن العمل للفترة اللازمة لوضع الطفل لدى أسرة تتولى تربيته أو فى مركز للاستقبال .

وتضطلع مراكز الخدمة الاجتماعية بمسؤولية المطالبة بمعاش للطفل اليتيم أو معاش لطفل المشارك العاجز عن العمل مشروع المعاشات وتحصيل المبلغ لصالح المستحقين الذين يتولون مسؤولية وضعهم فى مركز استقبال أو الحاقه باحدى الاسر لتربيته .

وطبقا لمشروع المعاشات فى كوبيك ، اذا كان المستحق لمعاش اليتيم أو معاش طفل المشارك العاجز عن العمل أقل من ١٨ سنة يدفع المعاش للشخص المسؤول مسؤولية كاملة أو بدرجة كبيرة عن رعايته أو لاي شخص تعينه هيئة المعاشات . ولايؤثر صرف المعاش بأى حال على تحديد ودفع اشتراكات المعاش الخاص بالوالدين .

ونحيل القارئ الى التدابير الاخرى التى سبق الاشارة اليها .

جيم - حماية الأطفال والشباب

(١) القوانين والنظم الاساسية

يحال القارئ الى التقرير الخاص بالمواد ٦ الى ٩ (32 . E/I978/8/Add . ص ٢٦٣)

والى مايلى :

قانون حماية الشباب (النظم الاساسية الكندية المنقحة لكوبيك ، ج ٠ ص - ٣٤)
قانون الخدمات الصحية والخدمات الاجتماعية (النظم الاساسية الكندية المنقحة لكوبيك ،
ج ٠ قاف - ٥)

ملحوظة : التدابير المتعلقة بالحقوق المذكورة في الفقرات ٢ و ٣ و ٥ كما وردت في
المبادئ التوجيهية سوف تدرج فيما يلي تحت (٢) ، " حماية الشبان الذين هم في
شدة " حيث أن قانون حماية الشبان يشمل كافة هذه الحقوق .

(٢) حماية الشبان الذين هم في شدة

منذ نيسان / ابريل ١٩٧٨ اتجه قانون حماية الشبان في كوبيك (النظم
الاساسية الكندية المنقحة ، ج .٠ عين - ٣٤) الى توفير حماية أكبر للشباب واحترام
حقوقهم والابقاء على هؤلاء الشبان في بيئتهم الطبيعية أو في ظروف قريبة جدا من
هذه البيئة بقدر الامكان كما حاول ، في النهاية ، أن يحدد مسؤوليات جديدة
للبالغين .

ولم يصبح القانون ساري المفعول كلية الا في ١٥ كانون الثاني / يناير ١٩٧٩
ويقتصر الوصف التالي على الاطار العام ، حيث أنه لا يزال من السابق لأوانه توفير
الاحصاءات .

المهكل التنفيذي

حماية الشبكات

مراكز الخدمة الاجتماعية



- ١ خدمات للاطفال من خلال مكاتب
- ٢ الشئون الاجتماعية :
- ٣ مراكز الخدمة الاجتماعية
- ٤ مراكز الاستقبال
- ٥ مراكز خدمة المجتمع المحلية
- ٦ مراكز الحالات الطارئة

وزارة العدل

لجنة

الاشخاص

الذيين

يعينهم وزير

العدل

حماية الشبكات

محاكم العدل

وزارة الشئون الاجتماعية



- ١ " هيكل "
- ٢ قانون حماية الشبكات
- ٣ مدير حماية
- ٤ الشبكات

ينص القانون الخاص بالخدمات الصحية والخدمات الاجتماعية (النظم الاساسية الكندية المنقحة لكوبيك ، ج . ٥ قاف - ٥) على أن تكون مراكز الخدمة الاجتماعية مسؤولة عن توفير الحماية الاجتماعية للاطفال الذين تتعرض تنشئتهم للخطر نتيجة لعيوب فى بيئة الاسرة (المهجر ، أو العجز أو عدم قدرة الوالدين على تحمل المسؤولية والمرض وما الى ذلك) .

والهدف هو توفير بيئة طبيعية قدر المستطاع مصحوبة بخدمات مهنية لتطوير تنشئة الطفل وتحقيق الاكتفاء الذاتى له .

ويشتمل برنامج تأهيل الطفل على ثلاثة أجزاء: تأهيل غير المتكفين اجتماعيا والمتخلفين عقليا وكذلك المعوقين جسمانيا .

وتتولى مراكز الاستقبال مسؤولية عدم المتكفين اجتماعيا . وفى كوبيك تحدد وظيفة مركز الاستقبال بأنه مرفق تقدم فيه الخدمات للمرضى فى الداخل والخارج . وخدمات الرعاية المنزلية لايوائهم أو اعالمتهم أو وضعهم تحت الملاحظة أو علاجهم أو تأهيل الاشخاص اجتماعيا . وقد ظل التركيز الأولى لبعض الوقت على تقديم الخدمات الاجتماعية للمرضى الخارجيين مثل المراكز الجماعية ومراكز الرعاية أثناء النهار ومراكز العمل فى البيئة الطبيعية .

وفىما يتعلق بالمتخلفين عقليا فقد واصلت وزارة الشؤون الاجتماعية هدفها الرامى الى جعل المتخلفين عقليا من الشباب جزءا من النظام المدرسى ، بالفاهم مع وزارة التعليم . وقد استكملت برامج التأهيل بمساعدة ورش محمية ومراكز الرعاية اثناء النهار مما يضمن وصول الخدمات الاجتماعية الى المتخلفين عقليا .

وفىما يتعلق بتأهيل المعوقين فى مجال السمع ، فان تشاورا على نطاق واسع جرى مع الجماعات المعنية بصفة رئيسية بتقديم الخدمات الى الاطفال الذين يعانون من متاعب فى السمع من شأنه أن يتيح لوزارة الشؤون الاجتماعية وضع سياسة حول متطلباتهم فى المستقبل القريب .

وفىما يتعلق بمسألة تأهيل المعوقين فى حاسة البصر ، فاننا نطلب من القارئ أن يرجع

أيضا الى المناقشة وفقا للمادة ١٢، قسم باء (٦) : " ملامح رئيسية للترتيبات القائمة الخاصة بتوفير الرعاية الطبية وطرق تمويلها " .

(٤) الاحكام المنظمة لعمل الاطفال والشبان

ان عمل الشبان فى كوبيك ينظمه قانون المؤسسات الصناعية والتجارية (النظم الاساسية الكندية المنقحة لكوبيك ، ج ٠ هـ ٠ - ١٥) ويتناول الجزء الرابع من هذا القانون فترة وظروف العمل الاخرى للعاملين تحت سن ١٨ وهو السن القانونى للغالبية فى كوبيك .

وطبقا للقسم ٦ (٢) من القانون سالف الذكر ، " يتعين على كل عضو من أفراد المؤسسة ان لا يقل عمره عن ستة عشر عاما " .

وينص قسم ٨ من نفس القانون على انه :

" ٨ . يحظر على أى صاحب عمل فى أى مؤسسة صناعية أو تجارية وعلى أى شخص يقوم بأى صناعة أو تجارة أو مهنة وعلى أى مالك أو متاجر أو مدير مسرح أو سينما أو نادى ، أو صالة ترفيه أو حلبة مصارعة أو فندق أو مطعم وكذلك على أى شركة للبرق تستخدم سماء أو القائمين على الطباعة أو العملاء الذين يقومون بتوزيع الاعلانات أو الفواتير وكذلك أصحاب المتاجر الذين يستخدمون الاولاد والبنات كسعاة - أن يحظر عليهم أن يستخدموا أى ولد أو بنت يقل عن ستة عشر عاما . وعلى أى حال ، يجوز للمفتش ، بتصريح يصدره لهذا الغرض ، أن يسمح للأشخاص الذين ورد ذكرهم فى هذا القسم أن يستخدموا أى ولد أو بنت لا يقل عن خمسة عشر عاما ، خلال الفترة من نهاية سنة دراسية وبداية السنة التى تليها ، أو ولد أو بنت يبلغ أو تبلغ خمسة عشر عاما قبل أول تموز / يوليو من العام أو يكون قد تم اغاؤه من الالزام بحضور المدرسة .

وهذا القسم لا ينطبق على رب الاسرة الذى يستخدم زوجته أو اولاده فى صناعته أو فى تجارته ، كما أنه لا ينطبق على الأشخاص الذين يستخدمون

• خدم المنازل أو المزارع •

وبالإضافة الى هذه النصوص ، هناك مايلي :

٩ - يحظر بالمثل على أى ولد أو بنت أقل من ستة عشر عاما بيع الصحف أو القيام بأى عمل فى الشوارع أو فى الاماكن العامة ، مالم يكن قادرا على القراءة والكتابة بطلاقة ويسر .

• يجب أن لاتستمر مثل هذه الاعمال المختلفة بعد الساعة الثامنة مساء .

١٠ - لايجوز لصاحب عمل يستخدم ولدا أو بنتا لاتنطبق عليه أو عليها أحكام هذا القانون ، فى حالة وقوع حادث ، أن يدعى وجود اهمال أسهم فى الحادث من جانب الضحية .

١٢ - ان كل صاحب عمل لايلتزم بأى من الأحكام الواردة فى الاقسام من ٨ الى ١١ ، يكون ، فى كل مخالفة ، عرضة للعقوبة المنصوص عليها فى القسم ٢٨ .

وتأخذ العقوبات سالفة الذكر شكل غرامة . وبالنسبة للفرد ، يتعين أن لاتتقل الغرامة عن ٢٠٠ دولار وأن لاتزيد عن ٦٠٠ دولار للمخالفة الاولى ، فى حين يكون الحد الأدنى للمخالفة بالنسبة للمؤسسة ٥٠٠ دولار ولاتزيد المخالفة عن ٢٠٠٠ دولار . وفى حالة تكرار المخالفة خلال عامين يضاعف الحدان الأدنى والأقصى السابقى الذكر ، وفى حالة حدوث أية مخالفة أخرى خلال عامين تضاعف المبالغ المذكورة ثلاث مرات . وينبغى ذكر أن الآباء والمعلمين مسؤولون أيضا مالم يكن العمل بدون موافقتهم أو مشاركتهم أو باهمال من جانبهم .

وقد لاتزيد على الاطلاق ساعات العمل بالنسبة للأشخاص الذين هم أقل من ١٨ سنة عن تسع ساعات فى أى يوم أو عن ٥٠ ساعة فى أى اسبوع فيما عدا خلال الاسبوعين السابقين للسنة الجديدة ، حينما يسمح بأن يزيد الحد الاقصى فى الاسبوع الى ٥٤ ساعة . ويتعين أن لا تبدأ ساعات العمل قبل الساعة ٧ صباحا ولاتنتهى بعد الساعة ١٠ مساء .

وفى جميع الحالات يتعين السماح بساعة واحدة لكل عامل ليتناول الوجبات .

المادة ١١ : الحق فى مستوى معيشة كاف

ألف - اتخاذ تدابير عامة ومحددة لتحقيق

مستوى معيشة كاف وتحسين مستمر

فى ظروف معيشة الناس

وسوف نوضح هذه التدابير فى هذا النص فيما بعد .

باء - الحق فى غذاء كاف

(١) قوانين وأنظمة أساسية

قانون خاص بوزارة الزراعة (النظم الاساسية الكندية المنقحة لكوبيك ، ج .٠ ميم - ١٤)

قانون خاص بوزارة الصناعة والتجارة (النظم الأساسية الكندية المنقحة لكوبيك ، ج .٠

ميم - ١٢)

قانون خاص بالمحافظة على الارض الزراعية (النظم الاساسية الكندية ، ١٩٧٨ ، ج -

١٠)

قانون خاص بتأمين واستقرار دخل المزرعة (النظم الاساسية الكندية المنقحة

لكوبيك ، ج - ألف - ٣١)

قانون تأمين المحصول ، النظم الاساسية الكندية المنقحة لكوبيك ، ج .٠ ألف - ٣٠)

قانون التسليف الزراعى ، النظم الاساسية الكندية المنقحة لكوبيك ، ج .٠ جيم - ٧٥)

قانون خاص بزيادة قروض خاصة للمنتجين الزراعيين خلال الفترات الحرجة ، النظم

الاساسية الكندية المنقحة لكوبيك ، ج .٠ جيم - ٧٥)

قانون خاص بتطوير عمليات التنمية الزراعية ، النظم الاساسية الكندية المنقحة لكوبيك ،

ج .٠ ميم - ٣٦)

قانون منتجى المزارع ، النظم الاساسية الكندية المنقحة لكوبيك ، ج .٠ عين - ٢٨)

قانون جمعيات البستنة ، النظم الاساسية الكندية المنقحة لكوبيك ، ج .٠ قاف - ٢٧)

- قانون أندية المزارعين ، النظم الاساسية الكندية المنقحة لكوبيك ، ج . جيم - ٩
- قانون الاهلية الزراعية ، النظم الاساسية الكندية المنقحة لكوبيك ، ج . ميم - ١٠
- قانون الجمعيات الزراعية ، النظم الاساسية الكندية المنقحة لكوبيك ، ج . قاف - ٢٥
- قانون العمل على تحسين المزارع ، النظم الأساسية الكندية المنقحة لكوبيك ، ج . ألف - ١٨
- قانون العمل على تطوير وتحديث صناعة الألبان ومنتجاتها في المناطق ، النظم الأساسية الكندية المنقحة لكوبيك ، ج . ألف - ١٩
- قانون التسليف الخاص بالمصائد البحرية ، النظم الأساسية الكندية المنقحة لكوبيك ، ج . جيم - ٧٦
- قانون حماية صحة الحيوان ، النظم الاساسية الكندية المنقحة لكوبيك ، ج . عين - ٤٢
- قانون نقابات تربية الماشية ، النظم الاساسية الكندية المنقحة لكوبيك ، ج . قاف - ٣٩
- قانون جمعيات الزبد والجبن ، النظم الاساسية الكندية المنقحة لكوبيك ، ج . قاف - ٢٩
- قانون خاص بمستودعات التخزين البارد للاسماك والعلف ، النظم الاساسية الكندية المنقحة لكوبيك ، ج . ها - ١٢
- قانون تسويق منتجات المزارع ، النظم الاساسية الكندية المنقحة لكوبيك ، ج . ميم - ٣٥
- قانون خاص بالجمعية الكوبية لاعمال التغذية الزراعية ، النظم الاساسية الكندية المنقحة لكوبيك ، ج . قاف - ٢١
- قانون منتجات الالبان وبدائلها ، النظم الاساسية الكندية المنقحة لكوبيك ، ج . عين - ٣٠
- قانون المنتجات الزراعية والغذاء ، النظم الاساسية الكندية المنقحة لكوبيك ، ج . عين - ٢٩
- قانون تصنيع غذاء البحر ، النظم الاساسية الكندية المنقحة لكوبيك ، ج . عين - ١٧
- قانون خاص بتجارة الخبز ، النظم الاساسية الكندية المنقحة لكوبيك ، ج . جيم - ٣٢
- قانون خاص بالجمعيات الزراعية التعاونية ، النظم الاساسية الكندية المنقحة لكوبيك ، ج . قاف - ٢٤
- قانون سوء الاستعمال الزراعي ، النظم الاساسية الكندية المنقحة لكوبيك ، ج . ألف - ٢
- قانون النحل ، قانون النظم الاساسية الكندية المنقحة لكوبيك ، ج . ألف - ١
- قانون خاص بالخدمات الصحية والخدمات الاجتماعية ، النظم الاساسية الكندية المنقحة لكوبيك ، ج . قاف - ٥

- قانون مخصصات الاسرة ، النظم الاساسية الكندية المنقحة لكوبيك ، ج٠ ألف - ١٧
- قانون المعونة الاجتماعية ، النظم الاساسية الكندية المنقحة لكوبيك ، ج٠ ألف - ١٦
- قانون خاص بمشروع المعاشات فى كوبيك ، النظم الاساسية المنقحة الكندية لكوبيك ، ج٠ صاد - ٩
- قانون تعويض العمال ، النظم الاساسية الكندية المنقحة لكوبيك ، ج٠ ألف - ٣
- قانون تأمين السيارات ، النظم الاساسية الكندية المنقحة لكوبيك ، ج٠ ألف - ٢٥
- قانون خاص بمركز البحوث الصناعية فى كوبيك ، النظم الاساسية الكندية المنقحة لكوبيك ، ج٠ جيم - ٨

(٢) تدابير اتخذت لتطوير أو اصلاح الانظمة الزراعية بموجب القانون الخاص بوزارة الزراعة ، النظم الاساسية الكندية المنقحة لكوبيك ، ج٠ ميم - ١٤ ، خول وزير الزراعة المهام والسلطات والواجبات التالية :

٢ - مهام وسلطات وواجبات الوزير هى :

- (١) يتولى ويشرف على تنفيذ سياسات وتدابير خاصة بالانتاج والتصنيع والتوزيع والتسويق واستخدام المنتجات الزراعية .
- (٢) للاغراض الواردة فى الفقرة ١ يقوم أو يعمل على اجراء البحوث والدراسات والتحقيقات وعمليات المسح للموارد الطبيعية .
- (٣) يقوم بتشكيل لجان استشارية أو فنية لازمة لتطوير أو تنفيذ السياسات والتدابير الواردة فى الفقرة ١ حسب الشروط التى يحددها .
- (٤) يتولى الاشراف على المدارس أو الكليات الزراعية و المزارع النموذجية أو مصانع سكر البنجر وجمعيات الاستيطان التى تتلقى منح حكومية ولجان المعارض الزراعية الدائمة والجمعيات الزراعية وجمعيات البستنة ونوادى المزارعين ومعاهد تعليم الزراعة ،
- (٥) يكون من سلطته تقديم قروض مالية ومنح ومساعدات للجمعيات الزراعية ونوادى المزارعين والنقابات والجمعيات التعاونية والمؤسسات

الآخري التي شكلت لغرض تطوير الزراعة وذلك من المبالغ التي توضع تحت تصرفه وحسب تقديره وبالشروط التي يراها ضرورية .

(٦) يجوز له تنظيم مسابقات بين المزارعين أو المستوطنين وأن يدفع لهم أقساط أو معونات أو تعويضات وأن يقدم المنح للمجالس البلدية لتنفيذ أعمال الصرف وأجراء تحسينات للأراضي عن طريق الأشرف أو التعاقد .

(٧) يقوم بالواجبات الآخري ويمارس السلطات الآخري التي يحددها الحاكم في المجلس .

والوزير مسؤول أيضا عن تقديم العون للمشروعات عن طريق تدبير مبلغ سنوي قدره أربعة ملايين دولار تصرف كضمانات ومساعدات للجمعيات الزراعية (أنظر قسم ١٩) ويجوز للوزير تنظيم تنفيذ أعمال الصرف بناء على طلب السلطات البلدية . (أنظر قسم ٢٢) . وأخيرا ، يجوز للوزير اعداد الخطط أو البرامج أو المشروعات لتشجيع انتعاش أو تطوير الزراعة والاستخدام الأفضل للمصادر الزراعية أو الحفاظ عليها أو اقامة وتوسيع ودعم وتطوير المصانع لاعداد وتصنيع المنتجات الزراعية .

ولكى يتم تطوير ونشر المعرفة في مجال الزراعة ، تشرف حكومة كويك على معهدين للتكنولوجيا الزراعية بضمان أكثر من ٩٠٠ طالب كل عام . كما يوجد برنامج تدريب للبالغين متاح للجميع يتضمن دورات تستغرق من بضعة أيام الى بضعة شهور . وتبلغ الميزانية الاجمالية المخصصة لهذين المعهدين ٨٠٠٠٠٠٠ دولار .

كما تقدم وزارة الزراعة في كويك تدريبا في مجال الزراعة عن طريق دوره في ادارة العمل الزراعي وذلك في كليتين للتعليم العام والمهني . وبالإضافة الى ذلك فان هناك ١٥ مدرسة اقليمية تتيح للطلبة دراسة الأساليب الزراعية . كذلك تقوم كلية سانت كروا ، وهي كلية خاصة تدعمها وزارة التعليم في كويك ، بدورات في التكنولوجيا الزراعية . وأخيرا ، يجري الاعداد لبرنامج خاص بالطلبة الذين يتحدثون الانجليزية في كلية ماك دونالد .

وعلى مستوى الجامعة ، تمنح جامعة " لاڤال " فى مدينة كوبيك درجات البكالوريوس فى العلوم الزراعية عن طريق قسم الزراعة والتغذية بها . كما تقدم جامعة " ماكجيل " نفس الدراسة للطلبة الذين يتحدثون الانجليزية

وعلى الرغم من أن المسؤولية الرئيسية لوزارة الصناعة والتجارة هى تطوير هذين الفرعين من النشاط فانها مسؤولة أيضا ، بموجب قسم ٢ ، فقرة ٥ من القانون الخاص بـوزارة الصناعة والتجارة (النظم الاساسية الكندية المنقحة لكوبيك ، ج . ٠ ميم - ١٧) عن " العمل على تقدم وتطوير المصايد البحرية فى الاقليم " .

ومن بين القوانين بالغة الاهمية التى اعتمدها حكومة كوبيك قانون المحافظة على الارض الزراعية ، النظم الاساسية الكندية ، ١٩٧٨ ، ج - ١٠ . ويهدف هذا التشريع الى صون الارض الزراعية التى هى مناسبة للاستعمال الزراعى على أساس الخصائص البيوفيزيكية الى جانب الظروف المناخية للمنطقة .

كذلك يحقق هذا التشريع هدفين آخرين هما :

- (أ) ضمان سلامة العمليات الزراعية عن طريق الحد من تفتيت قطع الاراضى ونقل ملكيتها من شخص الى آخر
- (ب) تشجيع تطوير الزراعة بالحد من القيود الخاصة بالنشاط الزراعى وتوسيع نطاق هذا النشاط ليشمل الارض البور التى يمكن اصلاحها .

ولكى يحقق قانون المحافظة على الارض الزراعية أهدافه ينص على انه يجوز للحكومة تحديد المناطق الزراعية الخاصة باقليم كوبيك .

ويتم تعيين منطقة زراعية موقته لكل مجلس بلدى داخل نطاق اقليم زراعى محدد وتوضع الرسومات والمواصفات الفنية للمناطق الزراعية الموقته فى مكتب سكرتير كل مجلس بلدى ولدى مكتب شعبة التسجيل المناسب .

ولايسمح لأحد ان يقوم بنقل ملكية قطعة أرض الى شخص آخر أو يستغلها داخل نطاق منطقة زراعية موقته محددة لأى غرض غير الغرض الزراعى دون تصريح من هيئة

المحافظة على الارض الزراعية التي تأسست بموجب هذا التشريع .

وهناك أيضا نصوص تحظر تفتيت الارض الزراعية ونقل ملكيتها من شخص الى آخر وتجريفها كما يوفر القانون حماية خاصة بالأجمات المكربة ومنص على عدم قطع شجر القبقب في هذه المناطق الا لأغراض خاصة بإدارة الغابات .

وقد تستفيد من الحقوق المكتسبة قطع الارض المستخدمة بالفعل أو التي تخضع لتصاريح تخول باستخدامها وقت تنفيذ أحكام القانون .

ويمكن القانون الحكومة من تنظيم عملية تجريف التربة وكذلك عمليات تغطية الارض بالنجيل الصناعي .

ويتعين للأعمال الجارى تنفيذها وقت صدور مرسوم خاص بمنطقة زراعية معينة أن تقصر نشاطها على المناطق التى يجرى العمل فيها بالفعل فى ذلك الوقت ويتعين الحصول على تصريح بذلك خلال ستة أشهر .

وزيادة على ذلك ، يتعين الحصول على تصاريح من هيئة حماية الارض الزراعية بمقاطعة كوبيك لأى توسع فى العمليات أو البدء فى عمليات جديدة .

ويجوز استمرار أعمال البستنة ونتاج البيوت الزجاجية اللازمة لزراعة بعض النباتات ووقايتها وعمليات المشاتل وتغطية الارض بالنجيل الصناعي بدون الحصول على تصريح اذا ما قدم المنتجون الى الهيئة تعهدا يفيد انهم يقومون بهذا النشاط وانهم ملتزمون بالنظم .

كذلك يتم توفير الحماية للتأمين المالى عن المزارعين من خلال سلسلة من القوانين .

والهدف من القانون الخاص بتأمين استقرار دخل المزارع النظم الاساسية الكندية لكوبيك ، ج . ٣١ - الف ، كما تبين فى القسم ٣ هو ضمان صافى دخل سنوى ثابت لأولئك المنتجين أو لفئات المنتجين الذين يعملون طبقا لقواعد الانتاج والتسويق المنصوص عليها فى المشروع . ولهذا الغرض يتعين أن تقدم الهيئة (الهيئة الادارية لأنظمة استقرار

الدخل من المزارع) تعويضا الى المشترك الذي يكون صافى دخله السنوى اقل من صافى الدخل السنوى الثابت .

وبالاضافة الى ذلك ، فان قسم ٤ من القانون ينص على أن تؤخذ في الاعتبار عند وضع مشروع ما المزايا النسبية للانتاج والاستخدام الأمثل لمصادر الثروة الزراعية .

وتساوى مساهمات الحكومة في الصندوق ضعف ما يساهم به المشتركون (قسم ٨) .

ويمكن قانون تأمين المحصول ، (النظم الاساسية الكندية المنقحة لكوبيك ج . ألف - ٣٠) المشتركين من حماية أنفسهم من الاثار الضارة : للجليد أو البرد أو الاعاصير أو الامطار الغزيرة أو الجفاف ، أو الصقيع أو الحيوانات المتوحشة بما في ذلك الطيور ، أو الحشرات أو الافات الزراعية أو الفيضان أو تجمد التربة أو تكون الجليد في التربة خلال الشهور السابقة لشهر تشرين الثاني / نوفمبر حتى نيسان / ابريل ، حيث جرى تأمين محاصيل العلف في العام السابق (قسم ٢٤)

وتحدد المعدلات التقديرية سنويا ويتعين أن تكون موحدة في نطاق كل منطقة زراعية لكل نوع من المحاصيل (قسم ٢٦) . ويشمل التأمين نسبة تصل الى ٨٠ في المائة من الخسائر ، وهكذا يستطيع المزارع أن يحافظ على جدوى تكاليف عملياته . وكان هذا التأمين يشمل فقط المحاصيل التقليدية الهامة ، ثم تطورت برامج التأمين تدريجيا لتشمل منتجين متخصصين مثل زراع الفاكهة والمتخصصين في البستنة ومنتجي الحبوب . بل تشمل أحدث البرامج منتجي ثمار العنبيّة وقريبا سوف يشمل التأمين منتجي عصير القيقب والحزير الخام وقد تحسن معدل الاشتراك بسرعة وفي خلال فترة وجيزة للغاية سوف يستفيد ٥٠ في المائة من المنتجين الزراعيين في كوبيك من التأمين . وخلال موسم عام ١٩٧٩ بلغ اجمالى المبلغ المؤمن عليه ١٠٠٠٠٠٠٠٠ دولار . وخلال السنوات العشر الاولى تم دفع تعويضات بلغت جملتها ٢٦٥٠٠٠٠٠ دولار . وهكذا فان الشعور بالأمن وراحة البال ، كحل حياة أفضل للمزارعين .

وقد سهلت امكانية حصول المزارعين على قروض من خلال قانون التسليف الزراعي ، النظم الاساسية الكندية المنقحة لكوبيك ، ج . جيم - ٢٥ الذي يقدم قروض رهن تصل الى ١٥٠٠٠٠٠

دولار للمزارع الفرد و ٢٠٠.٠٠٠ دولار لمجموعة مقترضين ، أو لشركاء في أعمال زراعية ، كمساعدة على تكوين المزارعين الشبان وتحديث المزارع وتوسيع نطاق العمليات الزراعية . وهكذا يمكن لمزارع يتراوح عمره من ١٨ الى ٤٠ سنة على قرض يعادل حوالى ٩٠ فى المائة من قيمة مزرعته .

ويتيح قانون تقديم قروض لمنتجى المزارع ، النظم الاساسية الكندية المنقحة لكوبيك ج . ٧٧ ، للمزارعين الحصول على قروض أو ائتمان يصل الى ٥٠.٠٠٠ دولار ، تضمن الحكومة سدادها ، لأحد الاغراض التالية : (١) مواجهة النفقات الجارية الخاصة بانتـسـاج المحاصيل ، (٢) شراء الماشية أو الدواجن بهدف انتاج اللحوم أو البيض .

(٣) مواجهة النفقات الجارية التى تتعلق بتربية الماشية أو الدواجن

(٤) شراء محاصيل المعمرة

ويمكن قانون تقديم قروض خاصة للمنتجين الزراعيين خلال الفترات الحرجة ، النظم الاساسية الكندية لكوبيك ، ج . ٧٩ ، المزارعين الحصول على قروض تضمنها الحكومة فى حالة حدوث كارثة طبيعية تعرض دخولهم للخطر . وتشمل الكارثة الطبيعية حالات الجفاف والزوابع والاعاصير والرياح الشديدة والزلازل وانهيارات الأرض والعواصف الكهربية الامطار الغزيرة والفيضانات والبرد والصقيع ، والامطار المتجمدة والعواصف الثلجية الشديدة ، والحرائق التى لا يمكن السيطرة عليها من أى مصدر ، آفة حشرية يعجز السيطرة عليها بحيث تؤثر بشكل خطير على انتاج معين وأمراض النبات والحيوان عندما يبلغ انتشارها أبعادا وبائية ويؤثر على انتاج بعينه . والهدف من القروض هى تمكين المنتج من أن يواجه نفقات تعتبر ضرورية لمواصلة الأنشطة التى تشملها عملياته أو من أن يعوض الفرق بين الاسعار التى يحصل عليها لمنتجات من انتاج محدد وتكاليف انتاجها .

قانون العمل على تطوير العمليات الزراعية ، النظم الاساسية الكندية المنقحة لكوبيك ،

ج . ٣٦ ، ينص أيضا على تكوين مزارعين اذ ينص على انه يجوز لوزير الزراعة أن يقدم منحاً مختلفة لمزارعين وشركات زراعية . وهكذا ، يجوز لصغار المزارعين الذين تتراوح أعمارهم من ١٨ الى ٤٠ سنة أن يحصلوا على مبلغ يصل الى ١٠.٠٠٠ دولار لكى يبدأوا العمل فى

مزرعة • كما يجوز لجميع المزارعين أن يحصلوا على منحة تصل الى ٢٠٠٠ دولار لتوسيع نطاق مزرعة قائمة • وقد تستفيد هيئات وشركات الاستغلال الزراعى من نفس هذه المنح طالما كان من بين أعضائها مزارع شاب واحد على الاقل يتراوح عمره من ١٨ الى ٤٠ سنة •

وينص قانون منتجى المزارع ، النظم الأساسية الكندية المنقحة لكوبيك ج • عين - ٢٨ ، على أن المنتج الزراعى من حقه أن ينضم الى نقابة يختارها وأن يحدد الشروط التى قد يمارس بمقتضاها هذا الحق •

وقد اتخذت عدة تدابير لتطوير تنظيم المزارعين ليصبح جمعيات أو مجموعات • فمثلا ، قانون جمعيات البستنة ، النظم الاساسية الكندية المنقحة لكوبيك ، ج • قاف - ٢٥ ينص على انه يجوز أن ينظم ما لا يقل عن ٢٥ شخصا أنفسهم ويكونون جمعية بستنة ، كما يجوز أن ينظم ما لا يقل عن ٤٠ شخصا ويكونون جمعية للفكاهة وزراعتها • ويحق لجميع هذه الجمعيات أن تحصل على منحة مقدارها ٥٠٠ دولار بشرط أن تكون معارضهم مفتوحة للمواطنين جميعا فى كوبيك •

وينص قانون نوادى المزارعين ، النظم الاساسية الكندية المنقحة لكوبيك ، ج • جيم - ٩ ، على أن ينظم المزارعون أنفسهم على مستوى الدائرة • والغرض من نوادى المزارعين هو انها تيسر على أعضائها الحصول على الكتب والمجلات والصحف التى تتناول موضوعات زراعية وتشجيع اجراء تجارب فى مجال الزراعة والأسمدة والآلات الزراعية المحسنة كما انها تشجع على دراسة أفضل الاساليب لتسمين الماشية ونتاج الألبان وصناعة الزيت والجبن وتحسين الاراضى وعمليات الصرف • ويجوز لادى نوادى المزارعين أن يمتلك حيوانات من سلالات محسنة تباع بالمزاد أو بطريقة أخرى ، شريطة أن يتعهد المشترون بأن يحتفظوا بها داخل حدود المنطقة التى يوجد بها النادى خلال مدة يتولى تحديدها •

وعلى النقيض من ذلك فان الجمعيات الزراعية (قانون الجمعيات الزراعية ، النظم الاساسية الكندية المنقحة لكوبيك ، ج • قاف - ٢٥) يتم تنظيمها على مستوى الاقليم لغرض مناقشة وسماع المحاضرات حول موضوعات تتعلق بالتدجين المحسن من الناحيتين

النظرية والعملية وتشجيع توزيع الصحف الزراعية ومنح جوائز عن المقالات التي تتناول مسائل زراعية نظرية أو عملية ، وتوريد أو تيسير الحصول على حيوانات من سلالات راقية ونوعيات جديدة من النباتات والحبوب والبذور من أفضل الأنواع وتنظيم مباريات في الحرث ومسابقات تتعلق بالمحاصيل المعمرة وأفضل المزارع واقامة معارض ومنح جوائز لتربية أو ادخال سلالات راقية من الماشية وابتكار أو تحسين المعدات والآلات الزراعية وانتاج كافة أنواع الحبوب أو الخضروات من أجل بلوغ درجة الامتياز فى أية عمليات زراعية أو انتاج زراعى ، وعموماً ، من أجل تحسين الصناعة المحلية والتصنيع ومن أجل الاعمال الفنية . ويحق لكل جمعية زراعية فى الاقليم الحصول على منحة سنوية من الحكومة تعادل ضعف مساهم بـ الأعضاء . كما ينص القانون على تنظيم وادارة هذه الجمعيات ومايتبع فى المسابقات من اجراء .

(٣) تدابير تتخذ لتحسين طرق الانتاج وكية ونوعية الغذاء المنتج ، لزيادة انتاجية كل وحدة من الارض المنزرعة وتحسين أساليب تدجين الحيوانات .
وتهدف عدة قوانين فى كوبيك الى تحسين انتاجية الأرض الزراعية ومعدل ربحها .

ويخول " قانون تشجيع تحسين المزارع ، النظم الاساسية الكندية المنقحة لكوبيك ، ج . ٠ ألف - ١٨ ، لاي مزارع أن يقترض بحد أقصى ٥٠.٠٠٠ دولار لواحد أو أكثر من الاغراض التالية :

تحسين الأرض

شراء أو اصلاح الأدوات أو المعدات أو الآلات الزراعية

شراء مواشى للتربية

شراء أو اقامة أو تحسين مبانى المزرعة

تشيد وتنظيم محطة للتسمين

اقامة أو تحسين شبكة امداد مياه الشرب

اقامة أو تحسين الاسلاك الكهربائية .

شراء احتياطي للطوارئ وحصص

شراء أرض اضافية

وتضمن الحكومة كل قرض بما يعادل ١٠ في المائة من القروض الاجمالية لهذا النوع الذي تعتمد عليه المؤسسة المالية .

وينص قانون العمل على تطوير وتحديث منتجات الالبان في الاقليم ، النظم الأساسية الكندية المنقحة لكوبيك ، ج . ٠ ألف - ١٩ ، على انه يجوز لوزير الزراعة أن يضمن السداد الكامل للقروض التي تقدم من أجل تطوير أو تحديث مصنع لمنتجات الالبان وبدائلها وبذلك يضمن تحقيق مستوى خدمة وأسعار أفضل للمنتجين - الموردين في أى منطقة . ويجوز للوزير أن يدفع مبلغا يساوى ٤ في المائة من المبلغ المضمون سداؤه لمدة خمس سنوات كمساهمة منه لانتهاء الدين . على أن لا يتجاوز المبلغ الاجمالي للضمانات عن ٣٢,٠٠٠,٠٠٠ دولار .

وهناك أيضا قانون تشجيع الزراعة عن طريق منح الأوسمة والجوائز والاعراب عن الامتثال لما قدم في سبيلها من خدمات . وينص قانون الأهلية الزراعية ، النظم الأساسية الكندية المنقحة لكوبيك ، ج . ٠ ميم - ١٠ ، على تنظيم مسابقة أو أكثر خاصة بالأهلية الزراعية كل عام على مستوى كوبيك تتناول مختلف مجالات النشاط الزراعي . وتمنح الجوائز في صورة ألقاب ومنح دراسية للمشاركين في المسابقات ولأى شخص آخر يقدم خدمات للزراعة عن طريق اعداد بحث في الزراعة أو القيام بمهام علمية أو اصدار كتب أو مطبوعات عن الزراعة أو تقديم منح دراسية أو هبات لتشجيع التعليم في مجال الزراعة .

يخول قانون التسليف الخاص بالمصايد البحرية ، النظم الاساسية الكندية المنقحة لكوبيك ، ج . ٠ جيم - ٧٦ ، للحكومة ضمان ودفع مبلغ يصل الى ٥٠٠,٠٠٠ دولار كحد أقصى اذا استدعى الأمر ، وسداد المبالغ المدفوعة كقروض المنفذة ، لاغراض المصايد البحرية من قبل الجمعيات التعاونية واتحادات الجمعيات التعاونية ونقابات الادخار والتسليف . ويجوز للحكومة أن تقدم قروضا للصيادين أو للجمعيات التي تتاجر في الأسماك لانشاء أو اصلاح أو شراء أو تشغيل قوارب ومعدات الصيد أو دفع ديون المعدات المتعاقد عليها لهذه الأغراض .

ويحمى قانون حماية صحة الحيوان ، النظم الاساسية الكندية المنقحة لكوبيك ، ج . ٠ باء - ٤٢ ، الجياد والماشية ذات الفراء التي تربي داخل الأقفاص ، ويحدد هذا

القانون الامراض المعدية والطفيلية التي يتعين اتخاذ عدة تدابير لمواجهةها . كما يشمل القانون بيع ونقل الحيوانات والظروف الصحية في أماكن تربية الماشية وخلو هذه الأماكن من العدوى . ويحدد التعويضات القابلة للدفع لاصحاب الحيوانات التي يتعين ذبحها وينظم التصيب الصناعي وفحص فحول الجياد كما يتم التأكد من الظروف الصحية لبيع الحيوانات الحية بالمزاد .

ويجوز لمربي الماشية في كوبيك تكوين نقابات ينص قانون نقابات تربية الماشية ،
النظم الاساسية الكندية المنقحة لكوبيك ، ج . ٠ قاف - ٣٩ ، على تنظيمها اداريا .

وينظم انتاج الزبد والجبن عدة قوانين من بينها قانون جمعيات الزبد والجبن ، النظم
الاساسية الكندية المنقحة لكوبيك ، ج . ٠ عين - ٢٩ . وينص هذا القانون على تنظيم هذه
الجمعيات وتحديد سلطاتها وواجباتها . ويحدد الجزء الثالث من هذا القانون عقوبات بيع
اللبن ردي النوعية لصناع الزبد والجبن .

(٤) تدابير تتخذ لتحسين ونشر المعرفة الخاصة بأساليب حفظ الأغذية .

قد يتضمن هذا التقرير في موضع آخر منه عدة مبادرات من جانب كوبيك في هذا
المجال . ولنستشهد ، مثلا ، بقانون مستودعات التخزين البارد للأسماك والعلف ، النظم
الاساسية الكندية المنقحة لكوبيك ، ج . ٠ هـ - ١٢ ، الذي يخول لوزير الصحة والتجارة
انشاء وتجهيز مستودعات للتخزين البارد لحفظ الاسماك والعلف . وفي كل عام يتم تخزين
٣٥٠٠ طن متري من الاسماك في ٢٢ مستودعا بميزانية تشغيل سنوية تقدر بـ
١٥٠٠٠٠٠ دولار .

(٥) تدابير تتخذ لتحسين توزيع الأغذية

هناك قانونان يتيحان بصفة خاصة لحكومة كوبيك التدخل في توزيع المنتجات
الغذائية بهدف تشجيع مبادرات المشاريع الخاصة .

وينص قانون تسويق منتجات المزارع ، النظم الاساسية الكندية المنقحة لكوبيك ،

ج ٠ ميم - ٣٥ على انشاء مجلس للتسويق الزراعى فى كوبيك يكون مسؤولا عن توفير وسائل اضافية للمنتجين والمستهلكين لتسويق منتجات المزارع بشكل منظم وعادل ٠ ويذكر القانون بوضوح انه " لاينبغى تفسيره على أن الهدف منه هو منافسة الهيئة التعاونية لانتاج وتسويق منتجات المزارع " ٠ ويجوز أن يتقدم عشرة أو أكثر من المنتجين الذين يهمهم الأمر بطلب الى المجلس للحصول على موافقته على مشروع مشترك لتسويق سلعة تنتجها المزارع وعندما يتم الموافقة على المشروع يتم انشاء مجلس للمنتجين يكون مسؤولا عن انتاج وتخزين واعتماد وتعبئة و شحن المنتج ٠ ويجوز لمجلس التسويق الزراعى القيام بتحديد صنف ونوع السلعة والانتاج وحصص البيع ، وتحديد نوع وشروط التسويق وكذلك الأسعار ، كما يجوز له أن يحول لاحدى اللجان مهمة تحديد السعر ٠

وينص قانون جمعيات كوبيك الخاصة بمبادرات الغذاء الزراعى ، النظم الأساسية

المنقحة لكوبيك ، ج ٠ قاف - ٢١ على تقديم سندات تضامنية معتمدة بمبلغ ١٠٠٠٠٠٠٠٠ دولار ، وجعل جمعيات كوبيك الخاصة بمبادرات الغذاء الزراعى مسؤولة عن تشجيع انشاء أو تحديث أو توسيع أو تطوير أو دعم أو تجميع الصناعات الخاصة بقطاع الغذاء الى جانب المشاركة أو التدخل فى الانتاج والمعالجة والتكيف والتسويق أو أى سلعة تتعلق بقطاع الزراعة أو الغذاء أو بالمصايد التجارية ٠

(٦) تدابير تتخذ لتحسين مستويات استهلاك المواد الغذائية والتغذية ٠

فى سبتمبر من عام ١٩٧٧ أعلنت وزارة الشؤون الاجتماعية سياسة غذائية خاصة بكوبيك تتضمن تحليلا عادات مواطنى كوبيك الغذائية والمشاكل الصحية الناجمة عنها ٠ وتحدد هذه السياسة الاهداف المتشودة وسبل العمل والبرامج التى تنفذ على مدى السنوات العشر المقبلة لتحسين صحة المواطنين فى كوبيك ٠

وهدف هذه السياسة هو اعادة التوازن الغذائى بطريقة تحول ، من ناحية ، دون وجود حالات سوء تغذية والامراض الناتجة عن سوء التغذية ، ومن ناحية أخرى تأكل الاسنان وأمراض زيادة الاستهلاك التى من ضمن أولوياتها البدانة ومرض السكر، والشريان التاجى ومرض

الأوعية الدموية والأمراض المعوية الناتجة عن نقص الألياف في الغذاء .

وقد بدأت حملة صحية في كوبيك في آذار / مارس للسنة المالية ١٩٧٧ / ٧٨ ، مع تركيز رئيسي على التغذية واستهلاك التبغ وسوء استعمال الدواء . وقد اتخذ الاعلان عنها شكل الاعلانات التجارية في التلفزيون والاذاعة واللافتات واللوحات . وقد تم توزيع دليل كوبيك الغذائي على كافة المعنيين بهدف تحسين صحة مواطني كوبيك ورفاهيتهم عن طريق التغذية المتوازنة بشكل سليم .

وتقوم وزارة الشؤون الاجتماعية وشبكة مؤسساتها بما في ذلك المراكز الطبية جنباً الى جنب مع أقسام صحة المجتمع ومراكز الاستقبال ومراكز خدمة المجتمع المحلي بتطوير برامج الخدمات الصحية والاجتماعية تدريجياً لتشمل عادات التغذية وتناول الطعام بطريقة صحية . كما أعدت السلطات المدرسية وعلى وجه الخصوص مجالس ادارة مدارس جزيرة مونتريال برنامج للتغذية . وهناك درجات متفاوتة للتداخل بين البرامج ، التي تشمل أمهات حوامل وأطفال رضع وأطفال في سن ما قبل المدرسة وأطفال مدارس ومراهقين وعمل وبعض كبار المواطنين .

وتوجه جهود سد الثغرات في التعليم الغذائي والصحي للمجتمع الى خمس مجموعات :
طلبة الطب وطلبة الغذائية والمتخصصين في العناية الصحية والمدربين البدنيين
وادارة صحة المجتمع والمتخصصين في الغذاء في المركز المحلي لخدمة المجتمع الذين يعملون بأجر أو يعملون كموظفين وكذلك معلمى دور الحضانه والمدارس الابتدائية والثانوية
واساتذة الجامعة .

(٧) تدابير تتخذ للحد من الغش والتلوث الغذائي

هناك عدة قوانين في كوبيك خاصة بهذا المجال .

يحدد قانون منتجات الالبان وبدائلها ، النظم الاساسية الكندية المنقحة لكوبيك ، ج . عين - ٣٠ ، المعايير التي يجب اتباعها في تسويق ونتاج منتجات الالبان وبدائلها وفي نقل وتوزيع اللبن والقشدة . كما يحدد القانون نظام التحقق والتفتيش والاطراف التي يمكن أن يفادتها محامى في كل اجراء . كذلك ينص القانون على العقوبات في شكل غرامات

وامكانية الغاء التصريح بمزاولة العمل .

وينص قانون المنتجات الزراعية والأغذية ، النظم الاساسية الكندية المنقحة لكوبيك ، ج . عين - ٢٩ على انه في كوبيك " لايجوز لاي شخص أن يجهز أو يحفظ أو يعرض للبيع أو يقدم للبيع أو يحفظ للطوارئ أو يبيع أو ينقل أو يعمل على نقل أو يوافق على النقل الى أى جهة في كوبيك سلعة غير صالحة وتأتى من مصدر غير صالى أو لا تتفق مع أحكام هذا القانون والنظم " . كما يحظر القانون وضع أية اشارة على السلعة يمكن أن تؤدى الى لبلة المشتري فيما يتعلق بمصدر ، طبيعة أو نوعية السلعة . وزيادة على ذلك يتعين على كل شخص يعمل في مجزر أو مصنع تعليب اللحوم أو يعمل فى صناعة أو تجهيز أو تخزين الغذاء أن يستبعد على الفور أى سلعة ملوثة أو غير صالحة للاستهلاك أو انها تخالف القانون أو النظم . ويتعين أن تراعى بنفس الطريقة الشروط الخاصة بمصدر اللحوم أو منتجاتها التى يستخدمها تاجر تجزئة أو صاحب مطعم . كذلك يخول القانون للحكومة أن تأمر أى شخص يعمل فى تجهيز وتصنيع وحفظ للبيع أو بيع سلعة أن يسجل اسمه لدى الوزير . كما ينفذ نظام خاص بالتفتيش ويجوز ضبط الغذاء غير الصالح للاستهلاك ومحاكمة المخالفين .

وينبغى أيضا أن نذكر أن معظم المدن الكبرى فى كوبيك لديها نظامها الخاص للتفتيش على جودة المنتجات المباعة فى المطاعم ومتاجر الاغذية التى تخضع لاختصاصها .

ويخول قانون تصنيع أغذية البحار ، النظم الاساسية الكندية المنقحة لكوبيك ، ج . عين - ١٧ ، الحكومة أن تصنع أو تعدل النظم الخاصة بتجهيز أو تعليب السمك والحيوانات الرخوية والقشريات وكذلك التفتيش على المصانع المتخصصة فى تجهيز أو تعليب أغذية البحار المخصصة للسوق .

وينظم قانون تجارة الخبز ، النظم الاساسية الكندية المنقحة لكوبيك ، ج . جيم - ٣٢ المؤسسات التى يتم فيها صنع الخبز أو تخزينه أو توزيعه أو عرضه للبيع فى كوبيك . وينص القانون على انه يتعين تحديد وزن الرغيف على الغلاف بالاضافة الى اسم الصانع وعنوانه . كما يخول نفس القانون للحكومة تحديد حد أدنى لسعر الخبز . ويطبق نظام التفتيش لضمان

الالتزام بأحكام هذا القانون .

وفى الختام نذكر قانون النحل ، النظم الاساسية الكندية المنقحة لكوبيك ، ج . ٠ ألف - ١ الذى يحدد الخطوات التى تتخذ عند اكتشاف مرض معدى فى منحل . كما ينظم القانون بيع ملكات النحل (اناك النحل) لضمان صحة المنحل . ويحظر القانون على أى شخص أن يرش شجرة فاكهة باستخدام أى مخلوط يحتوى على أى مركب من الزرنيخ أو أية مادة سامة تلحق الضرر بالنحل عندما تكون الاشجار مزهرة .

(٨) تدابير تتخذ لنشر المعرفة الخاصة بمبادئ التغذية ، أنظر الفقرة أعلاه : " تدابير تتخذ لتحسين مستويات استهلاك الغذاء والتغذية " .

جيم - حق الحصول على الملابس الكافى

(١) القوانين والانظمة الأساسية
قانون خاص بوزارة الصناعة والتجارة ، النظم الاساسية الكندية المنقحة لكوبيك ، ج . ٠ ميم - ١٢ . يحال القارىء أيضا الى القانون الاجتماعى المستشهد به تحت المادة ١٠ :
" حماية الاسرة والامهات والاطفال "

(٢) معلومات عن تدابير تتخذ بهدف تحسين طرق الانتاج
فى مايو من عام ١٩٨٠ وفرت وزارة الصناعة والتجارة والسياحة فى كوبيك لصناعات المنسوجات والجوارب والملابس مبلغ اجمالى قدره ٨٠٠.٠٠٠.٠٠٠ دولار لغرض تحديث معداتها وتخصيص انتاجها وتنظيم نفسها . ويتضمن برنامج التحديث هذا ، الذى يمتد لفترة أربع سنوات ، على أربعة تدابير أساسية .

والهدف الأساسى لهذه المساعدة المالية لصناعات المنسوجات والملابس هو تشجيع تلك الصناعات ومساعدتها فى : (أ) اعداد خطط التحديث ودراسات أخرى بهدف تحسين عمل الشركات (ب) الحصول على أجهزة ومعدات جديدة واعادة تنظيم المصانع على أسس

عملية ٥ (ج) تصميم وتطوير واتمام معدات الانتاج في كوبيك تتناسب بشكل أفضل مع احتياجاتها
و (د) انشاء مجموعات من الشركات تجمع خدمات مختلفة كالتأمين والنقل والصادرات .

كما تعتمز وزارة الصناعة والتجارة والسياحة انشاء مركزين للانتاج الخاص بصناعات الملابس
والمنسوجات ٥ تجرى حاليا مناقشات بشأنها مع الاطراف الأساسية المعنية وخاصة الجمعيات
الصناعية ومعهد كوبيك الوطنى الخاص بالانتاجية ومركز البحوث الصناعية في كوبيك .

ويطبق برنامج التحديث الخاص بصناعات المنسوجات والجوارب والملابس على الشركات القائمة
ويتخذ اعتبارا من أول نيسان / ابريل ١٩٨٠ حتى ٣١ اذار / مارس ١٩٨٤ .

ويمكن ان تتخذ المساعدة المالية لخطط التحديث وغيرها من الدراسات شكل منحة تعادل
٧٥ في المائة من التكاليف الفعلية بحد اقصى يصل الى ١٠٠٠٠٠٠ دولار لكل شركة . وعلى
أى حال يجوز ان تغطى المنحة ٩٠ في المائة من التكاليف اذا قامت مجموعة من الشركات متضامنة
بكل الدراسة أو بجزء منها .

وتشتمل المساعدة المالية الخاصة بمعدات التحديث واعادة تنظيم المصانع على منحة تعادل
٣٠ في المائة من الاستثمارات الاولى التى تقدر بـ ٣٠٠٠٠٠٠٠ دولار الى جانب ١٥ فى
المائة من النفقات الاضافية بحيث لا يتجاوز اجمالى المنحة ٢٠٠٠٠٠٠٠ دولار للشركة الواحدة .

ويمكن ان تكون المساعدة المالية الخاصة بتجديد معدات الانتاج منحة تعادل ٥٠ فى
المائة من النفقات الفعلية بحد اقصى يصل الى ٢٠٠٠٠٠٠ دولار للشركة الواحدة .

وتأخذ المساعدة المالية لمجموعات من الشركات لغرض تجميع اعمال أو خدمات معينة شكل
منحة تعادل ٨٠ فى المائة من التكاليف الأولية للتدريب والتنظيم بحد اقصى يصل الى
١٠٠٠٠٠٠ دولار . ثم تأخذ المساعدة شكل منحة لاتزيد عن ٢٠٠٠٠٠٠ دولار لمدة البرنامج
لسداد حصة متناقصة من النفقات العامة والنفقات الادارية ونفقات التشغيل خلال السنوات
الثلاث الأولى للتشغيل .

كما تستحق مصروفات رأس المال اللازمة لمجموعة شركات منحة تعادل ٣٠ فى المائة ٥
وبالاضافة الى ذلك ٥ ، فانه كمصدر أخير للتمويل يمكن اجبار جزء النفقات ومصروفات رأس المال

الذى لم تشمل المنح قرضا بالفائدة السائد فى السوق أو بسعر ١٥ فى المائة أو بأقل السعرين .
ويستند برنامج تحديث صناعات المنسوجات والملابس الى حاجة هذه الصناعات للاستفادة
من فترة الركود الحالية لزيادة انتاجيتها وتحسين وضعها التنافسى فى مواجهة الواردات . وعلى
اى حال يفترض البرنامج ان السياسة الحالية للحماية فى مواجهة الواردات الضارة سوف تستمر
خلال مدة البرنامج على الاقل .

ويطلب من الشركات التى تقوم بخطط التحديث ان تاخذ فى اعتبارها اثر هذه الخـطـط
على قوة العمل ، وأن تستخدم برامج تنظيم القوى العاملة القائمة وتتعاون بكل طريقة ممكنة
مع وزارة العمل والقوى العاملة .

وسوف تقدم لجنة تقييم المشروع التى تضم سبعة أعضاء - أربعة ممثلين عن الصناعة وثلاثة
عن الحكومة - توصيات الى وزارة الصناعة والتجارة والسياحة حول منح المساعدات المالية
التي سوف يتم توفيرها بموجب هذا البرنامج :

(٣) معلومات خاصة بالأساليب الفنية المستخدمة
يرجع القارىء الى الفقرة السابقة

دال - حق الاسكان

(١) قوانين أساسية

قانون الخدمات الصحية والخدمات الاجتماعية ، النظم الأساسية الكندية المنقحة لكوبيك ،
ج . قاف - ٥

قانون الاعانة الاجتماعية ، النظم الأساسية الكندية المنقحة لكوبيك ، ج . ألف - ١٦

قانون حماية الشباب ، النظم الأساسية الكندية المنقحة لكوبيك ، ج . عين - ٣٤

قانون ضمان ممارسة حقوق المعوقين ، النظم الأساسية الكندية ، ١٩٧٨ ، ج - ٧

قانون اسكان الأسرة ، النظم الأساسية الكندية المنقحة لكوبيك ، ج . حاء - ١

القانون الخاص بجمعية الاسكان فى كوبيك ، النظم الأساسية الكندية المنقحة فى كوبيك ،
ج . قاف - ٨ .

(٢) معلومات حول التدابير التي اتخذت بهدف توسيع نطاق تشييد المساكن لمواجهة احتياجات جميع فئات السكان وخاصة الاسر ذات الدخل المنخفض .
تتولى هيئة المعاشات في كوبيك منذ عام ١٩٧٦ مسؤولية ادارة برنامج المساهمة في تمديد ضرائب الممتلكات المدرسية ، بهدف تخفيف عبء الضرائب المدرسية من على عاتق المسنين .

وطبقا لهذا البرنامج ، يخضع جزء من ضرائب الممتلكات المدرسية لصالح اصحاب هذه الممتلكات والمستأجرين الذين بالغوا ٦٥ عاما في تاريخ محدد وكانوا يتلقون معاش تأمسين الشيخوخة ومقرهم الرئيسي كوبيك . وفي عام ١٩٧٧ - ١٩٧٨ أسقط شرط الحصول على معاش تأمسين الشيخوخة للاستفادة من هذا البرنامج ، ومن ثم فان شخصا يزيد عمره عن ٦٥ عاما ويكون قد سدد ضرائب الممتلكات المدرسية الخاصة بمبنى تملكه زوجته التي يقل عمرها عن ٦٥ عاما يحق له أيضا الحصول على تخفيض .

ويستحق اصحاب الممتلكات المدرسية خصما يصل الى ٥٠ في المائة من ضرائب هذه الممتلكات على مقرهم الرئيسي ، بحد أقصى يصل الى ١٢٥ دولار . وقد يحصل المستأجرين على خصم يصل الى ٥ في المائة من ايجارهم السنوي بحد أقصى يصل الى ٧٥ دولار .
وحتى كانون الأول / ديسمبر ١٩٧٨ حصل ٢٣٣٥٦٢ شخصا على ٦٨٤٣ دولار في المتوسط .

وطبقا لقانون جمعية الاسكان في كوبيك ، القوانين الأساسية الكندية المنقحة لكوبيك ، ج . قاف - ٨) ، فان جمعية الاسكان في كوبيك توفر مسكنا بايجار منخفض للأفراد والأسر ذات الدخل المنخفض . ولتنفيذ هذا التفويض ، فان الهيئة لا تقتصر على بناء المساكن الجديدة بل في استطاعتها الحصول على مساكن قائمة وترميم بعض المباني القديمة وطبقا لبرنامج اعانة الايجار يحصل المواطنون ذوي الدخل المنخفض الذين يستأجرون مسكنا تابعا لجمعية اسكان تعاوني او لهيئة لاتهدف الى الربح على اعانة لتغطية الفرق بين الايجار الذي يدفع في العادة وقدرتهم على الدفع .

البلدية المساعدة الفنية عن طريق توفير المتخصصين الذين يستطيعون ارشادهم فيما يتعلق بأعداد وتنفيذ البرنامج .

ويهدف برنامج اسكان الطلبة الى توفير المسكن المناسب لطلبة الجامعات او المدارس الداخلية التي تحتاج الى مثل هذا الاسكان كما يتضمن البرنامج بناء او الحصول على او تحسين او ترميم او تعديل المباني القائمة للاسكان الطلابي .

ويهدف برنامج مراكز الاستقبال للمسنين الى توفير المبالغ اللازمة لجمعية الاسكان في كوبيك لانشاء مراكز استقبال للمسنين حسبما تقرر وزارة الشؤون الاجتماعية . وتقدم جمعية الاسكان في كوبيك قروضا تصل الى ٦٠ في المائة من المبلغ اللازم لانشاء مراكز الاستقبال هذه .

ويهدف برنامج اعانة الايجار الى تقديم المساعدة المالية لتمكين الافراد والاسر من ذوي الدخل المنخفض من دفع ايجار يتناسب مع دخولهم .

واعتبارا من كانون الاول / ديسمبر ١٩٧٨ قدمت جمعية الاسكان في كوبيك ٥٤٤ قرضا تصل قيمتها الاجمالية الى ١٩٠٤٠٢,٥٢ دولار .

(٣) معلومات حول استخدام المعرفة العلمية والفنية والتعاون الدولي (غير متاحة)

(٤) معلومات حول التدابير التي اتخذت لحل مشاكل الاسكان الخاصة .

يرجع القارئ الى القسم ج (٢) اعلاه . طبقا لقانون ضمان ممارسة المعوقين لحقوقهم النظم الاساسية الكندية ، ١٩٧٨ ، ج ٧ . يتعين على اي مجلس بلدي ، عند اعداد برنامج اسكاني ان يشترط تدبير وحدات سكنية للمعوقين . ولا يمكن لهيئة الاسكان في كوبيك ان توافق على برنامج اسكاني مالم ينص هذا البرنامج على توفير مساكن للمعوقين

(٥) تدابير تتخذ لحماية المستأجرين

طبقا لقانون تشجيع التفاهم بين المستأجرين وأصحاب الأملاك ، (النظم الاساسية الكندية

المنقحة لكوبيك ، ج - ٥٠) شكلت لجنة الايجارات التي من بين مهامها التأكد من تنفيذ القانون " بروح العدل والانصاف للمستأجرين واصحاب الاملاك " . كذلك تراقب اللجنة وتحكم فيما يلي : منع الطرد وتحديد الايجارات واسترجاع المالك للمبنى واسباب الغلاء عقد ايجار وخفض القيمة الايجارية نتيجة للتدهور أو القصور في الخدمات ، تسجيل عقد ملكية مشتركة خاصة بمنزل يشغله مستأجر وتحويل مبنى سكنى الى مؤسسة تجارية أو صناعية وتقسيم المبنى الى عدة مساكن وهدم مبنى سكنى وطلب الغاء قيمة ايجارية اضافية مستترة .

وينص القسم ٦٣ من هذا القانون " ان روح القانون وقراضه هي تحقيق العدل لكافة الاطراف المعنية وتشجيع التفاهم بينهم وضمان نظام ايجارى عادل لكافة المواطنين مع أخذ الظروف فى الاعتبار ، وفى تطبيقه يفسر بصورة شاملة وبما يتماشى مع تلك البادى ."

المادة ١٢ : الحق فى الصحة البدنية والعقلية

الف - قوانين وانظمة اساسية

قانون الخدمات الصحية والخدمات الاجتماعية النظم الاساسية الكندية المنقحة

لكوبيك ، ج . قاف - ٥

قانون حماية الصحة العامة ، النظم الاساسية الكندية المنقحة لكوبيك ، ج . عين - ٣٥

قانون التأمين الصحى ، النظم الاساسية الكندية المنقحة لكوبيك ، ج . الف - ٢٩

قانون تأمين المستشفيات ، النظم الاساسية الكندية المنقحة لكوبيك ، ج . عين - ٢٨

قانون حماية المصابين بأمراض نفسية ، النظم الاساسية الكندية المنقحة لكوبيك ، ج . عين - ٤١

- ٤١ -

مشروع القانون ١٢ ، الموافق عليه فى ٢١ كانون الأول / ديسمبر ١٩٧٩

قانون نوعية البيئة ، النظم الاساسية الكندية المنقحة لكوبيك ، ج . فاف - ٢

٨ - معلومات حول تدابير مختلفة

(١) معلومات خاصة بتدابير اتخذت للحد من معدل المواليد والوفيات بين الأطفال .

نحيل القارىء الى " حماية الامومة " التى تناولتها المادة ١٠ اعلاه .

(٢) معلومات خاصة بتدابير اتخذت من أجل التنشئة الصحية للأطفال

يمكن للقارىء أن يجد معلومات خاصة بالموضوع تحت عنوان " حماية الأمومة " السـ
تناولتها المادة ١٠ أعلاه .

ولدى وزارة الشؤون الاجتماعية برنامج لتعزيز التوازن الصحى والنفسى والاجتماعى من خلال
الوقاية والاكتشاف فى المدارس . وتشتمل الخدمات الاجتماعية والصحية المدرسية على تكييف
بعض البرامج العامة على هذه الشريحة المحددة من السكان : معلومات وتعليم فى مجال
الصحة والأسرة والحياة الاجتماعية والنواحى الجنسية وتعاطى الخمر وغيره من صور ادمان
المخدرات ، وكذلك حماية الصحة والاكتشاف المبكر للأمراض من خلال التطعيم والفحص الطبى
وفحص الاسنان والكشف على السمع والنظر .

وتعتبر ادارات صحة المجتمع مسؤولة عن كافة برامج الصحة المدرسية على المستويات
الابتدائية والثانوية والجامعية . وهذه المسؤولية تتضمن المهام التالية لادارات صحة
المجتمع : تحديد طبيعة ومحتوى البرامج المحددة التى تقدم والاعداد الكافى للموظفين
الذين يتولون تنفيذها وتقييم مستوى الرقابة والاداء للبرامج والموظفين وترقيع عقود
الخدمات مع مؤسسات التعليم .

ولمساعدة الأطراف على التفهم الواضح لأدوارهم ومسؤولياتهم وللآليات التعاونية المطلوب
تطويرها ، تعاونت الادارة مع وزارة التعليم فى اصدار دليل من أجل ضمان توفير
الخدمات الصحية لتلاميذ المدارس وطلبة المدارس الداخلية ويستخدم فى المراكز الطبية
التي يوجد بها ادارات لصحة المجتمع وفى معاهد التعليم

(٣) معلومات خاصة بتدابير تتخذ لحماية وتحسين كافة نواحى الصحة البيئية والصناعية .

يتعلق قانون نوعية البيئة ، النظم الأساسية الكندية المنقحة لكويك ، ج ٥ ، ف٥ - ٢
بنوعية المياه وتصريف مياه المجارى (جزء ٥) وازالة التلوث من الجو (جزء ٦) تصريف
القمامة (جزء ٧) والشروط الصحية للموجودات الثابتة والاماكن العامة (جزء ٨) والحماية
من الاشعاعات والقوى الموجهة للطاقة (جزء ٩) ومراقبة الضجيج والتحكم فيه (جزء ١٠)

ويوفر القانون الاطار العام لحماية البيئة وتكمله النظم ، فشلا النظام الخاص بنوعية بيئة العمل قد نفذ بمقتضى هذا القانون .

وقد حدد الغرض من هذا النظام فى قسم ٢ كما يلى :

" ان الغرض من هذا النظام هو التحكم فى وجود الاتربة والغازات والدخان والبخار والضباب والاضائة والحرارة والرطوبة وجهد الحرارة والضواء والرافق الصحية والتهوية والعادات الصحية والصحة العامة والنظافة فى المؤسسات بهدف توفير نوعية بيئة العمل وحماية حياة العمال وصحتهم " .

ان وصفا كاملا للمعايير الفنية التى يتضمنها هذا النظام سوف يكون مملا . وعلى كل حال فانه كمثل توضيحى فى مجال نوعية الهواء ، نذكر ان النظام يحدد معايير يمكن تطبيقها على مناطق مجاورة وعلى النسبة المئوية لحجم الاوكسيجين المحمل بالهواء فى أى موقع عمل فى احدى المؤسسات ، التى يجب ان تصل الى ١٩ فى المائة فى الضغط الجوى العادى ويتعلق بالمعدات الوقائية واستخدام هذه المعدات وتوصيل الهواء واستخدامه فى مواقع البناء تحت سطح الارض والتهوية وتغيير الهواء والتهوية المحلية ووجود الرصاص ومنتجاته والعواصف الرملية واعادة توزيع الهواء وادخال هواء نقى وتوصيل الهواء فى العمليات التى تجرى تحت سطح الارض وحجم الكبريت فى أى قود ديزل يستخدم فى موقع للبناء أو فى منجم تحت سطح الارض وتهوية العمليات التى تجرى تحت سطح الارض وحظر العمل فى أى قسم لا توجد به تهوية لموقع بناء أو منجم تحت سطح الارض . والشروط التى تحكم استخدام مركبات السطح والمركبات التى تستخدم فى الاشراف على العمليات التى تجرى تحت سطح الارض .

ويتناول النظام التسخين وجهد الحرارة والاضائة والضواء والمعايير الصحية المستخدمة فى كل المؤسسات .

وفى النهاية تنص عدة ملاحق على متوسط واقصى تركيز للغازات او الاتربة او الدخان او الضباب الذى قد يحدث فى الهواء فى أى موقع عمل وتحدد معدلات تغيير فى الساعسة الواحدة لانواع معينة من المؤسسات وتذكر المعادلة التى يتعين ان تتم التهوية بموجبها

في المخازن حيث تدور أجهزة ذات محركات الاشتعال الداخلي للمركبة ، وتحدد مستويات الحرارة في المؤسسات وتقدير جهد الحرارة ، وفي النهاية يتضمن النظام جداول تشير الى تقدير عبء العمل بقيم متوسطة بمعدل الطاقة خلال الانشطة المختلفة ومستويات الاضاءة في المؤسسات .

(٤) خطط شاملة وتدابير محددة لمنع الأمراض الوبائية وغيرها .

سوف يلاحظ القارئ أن برامج الوقاية والاكتشاف في المدارس قد وردت في الفقرة (٢)

اعلاه .

ويعهد لوزارة الشؤون الاجتماعية بخدمات المجتمع التي تتراوح بين تقديم المشورة الوقائية الى توفير العناية والخدمات تحت عنوان صحة المجتمع . وهذه تتضمن التغذية والعناية اثناء الولادة واستخدام الكلوريسد في توفير وسائل الصحة الصناعية والخدمات المنزلية

وقد تم بالفعل معالجة موضوع التغذية طبقا للمادة ١١ والعناية اثناء الولادة طبقا

للمادة ١٠

وتعتبر وزارة الشؤون الاجتماعية مسؤولة عن تطبيق قانون حماية الصحة العامة ، النظم الاساسية الكندية المنقحة لكوبيك ، ج . عين - ٣٥ الذي يلزم جميع ملاك مصانع ترشيح المياه في كوبيك باستخدام الكلوريسد في المياه . ويجرى استخدام الكلوريسد هذا على أساس اختياري . وفي خلال السنة المالية ١٩٧٧/٧٨ تم صرف مبلغ ٥٠٠.٠٠٠ دولار للمجالس البلدية على هيئة اعانة لتغطية تكاليف شراء وتركيب نظام ترشيح الماء باستخدام الكلوريسد . وتم تعديل حوالى ٢٠ منشأة لمطابقة المستويات والتوجيهات التي حددتها وزارة الشؤون الاجتماعية فيما يتعلق باستخدام الكلوريسد ، وجرى تركيب عشرة أنظمة اضافية خلال العام . وفي ابريل ١٩٧٧ كان ٧٣٥.٠٠٠ مواطن في كوبيك يستفيدون من استخدام الكلوريسد في مياه الشرب ، في حين ارتفع الرقم الى ما يقرب من ١.٣٠٠.٠٠٠ في ٣١ آذار / مارس ١٩٧٨ .

وفي عام ١٩٧٧ / ١٩٧٨ كانت هناك فترة انتقالية في الخدمات الصحية لقطاع الصناعة مع بدء عملية اصلاح شاملة للآليات التي تحكم صحة وسلامة العمال في كوبيك . ويميز العام المذكور ثلاثة عوامل رئيسية تتعلق بهذا التحول في الخدمات الصحية لقطاع الصناعة .

وقد تم تزويد ستة عشر ادارة من ادارات صحة المجتمع بجهاز لتنسيق الخدمات الصحية لقطاع الصناعة مهتمه الرئيسية توجيه وتخطيط وتنظيم اوجه نشاط ادارة صحة المجتمع في مجال الطب الصناعي .

وقامت الوزارة بالتعاون مع مثلى رابطة مدراء ادارات صحة المجتمع بتطوير اثنين من اوليات العمل العام ١٩٧٨ يتعلقان بمصنعى صهر المعادن والاسبتوس . وقد حددت هاتان الاولويتان ، على وجه الخصوص ، على ضوء جدية المخاطر التي يتعرض لها عمال الشركة والنظم المعمول بها .

وبناء على طلب ادارات صحة المجتمع وطبقا للبروتوكول المعمول به يتولى معهد معين عملية الاشراف المنتظم واجراء الفحوصات على العمال الذين ترسلهم ادارات صحة المجتمع اليه .

ويشكل تطوير الخدمات المنزلية التي تتضمن التمريض ومساعدة مادية للأفراد ، جانبها رئيسيا في سياسة وزارة الشؤون الاجتماعية الخاصة بالخدمات التي تقدم للمسنين والمرضى بمرض مزمن والمعوقين والاسر التي تعاني من ضيق . وبالإضافة الى تشجيع اتخاذ اجراء عاجل مما يشجع على اتخاذ تدابير وقائية ، تقدم الخدمات المنزلية كبديل لبعض عملاء المستقبل الذين يواجهون الاختبار بين عدم وجود خدمات على الاطلاق واللجوء الدائم الى مراكز الاستقبال أو مراكز العلاج التي تقدم علاجاً لمدد طويلة .

وتقديم هذه المساعدات المادية والطبية كالعناية المنزلية واعداد الوجبات وأنواع اخرى من الخدمات والاعانات وكذلك العناية الأساسية الخاصة بالتمريض ، وذلك للمصابين بمرض مزمن والمعوقين والكهول المعوزين ، فان الخدمات المنزلية تأمل تجنب او تأجيل العلاج أو الإقامة في المستشفيات للعملاء أو تخفيض مدد علاجهم فيها وابقائهم في بيئتهم الطبيعية وتيسير حصولهم على الخدمات .

وفى عام ١٩٧٨/١٩٧٧ خصص مبلغ ٢٨٠٥١٠٠٠٠ دولار للخدمات المنزلية و ٨١٠٠٠٠٠٠ دولار للخدمات المدرسية و ١٠٦٠٠٠٠٠٠ دولار للأبحاث . وبلغ اجمالى الميزانية لذلك العام ٤٦٨٠٠٠٠٠٠ دولار بالمقارنة مع ٣٧٩٠٠٠٠٠٠ دولار فى العام السابق .

(٥) خدمات صحية وخدمات طبية كافية فى حالة المرض أو التعرض لحادث .

بالاضافة الى مراكز العلاج ، فان مراكز خدمة المجتمع المحلية قد بدأت انشطتها التى تتنوع طبقا للمصادر المتاحة لها ، فى مجالات خدمات الاستشارات الطبية وأخذ العينات وخدمات التحليل والكشف بأشعة اكس .

وفى مجال خدمات عربات الاسعاف ، فان وزارة الشؤون الاجتماعية ، حددت لنفسها ، اعتبارا من اول كانون الثانى / يناير ١٩٧٩ هدف توفير خدمة عربات الاسعاف فى كل منطقة من مناطق كوبيك تتفق مع مستويات التوعية المنتظمة ، لاسيما فى تلك المناطق حيث صغر حجم العمل يجعل هذا النوع من النشاط غير مريح ، وهذا يعنى ان بالامكان نقل أى شخص عمره ٦٥ عاما او اكثر بدون مقابل بواسطة عربات الاسعاف الى احد المراكز الطبية أو أى مؤسسة أخرى تابعة لنظام الشؤون الاجتماعية يمكن أن تقدم له العناية المناسبة . ان النقل بواسطة عربة الاسعاف بالمجان اذا كانت صحة الطبيب تتطلب ذلك ، ولايسمح له بالانتقال باية وسيلة أخرى (عربة أجرة أو عربة خاصة أو وسيلة نقل عامة) وهذه مسؤولية الطبيب المعالج وهو الطبيب الذى يكون مسؤولا عن المريض عند وصوله المؤسسة أو أى شخص آخر تعينه لهذا الغرض المؤسسة المعنية (مركز العلاج أو المركز المحلى لصحة المجتمع وماشابه ذلك ، ويشمل هذه البرامج جميع المناطق فى كوبيك .

والغرض من برنامج العناية المطول هو توفير هذه العناية لمن هم فى دور النقاهة والمصابين بأمراض مزمنة الذين تتطلب حالتهم مثل هذه العناية . أما الاسلوب المتبع فيشمل توفير عناية مطولة وفعالة بقصد التأهيل وتجديد النشاط ونوعية الحياة ، وكل هذه الامور تستدعى القيام بعمل ملموس فيما يتعلق بالبيئتين البدنية والبشرية والحالة الصحية .

وقد ظلت وزارة الشؤون الاجتماعية لعدة سنوات تعمل في مجال تطوير خدمات خاصة بالقضاء على السموم وتأهيل مدمني الخمر وغيره، والان تضم المصادر المتخصصة في هذا القطاع من النشاط ١٤ مركزا للتأهيل تقدم خدمات للمرضى الخارجيين والداخليين بالإضافة الى ٢٢ مركزا لاستشارات المرضى الخارجيين . وفي كل يوم يستفيد أكثر من ١٥٠٠٠ شخص في جميع مناطق كوبيك بهذه الخدمات ، وفي السنوات الاخيرة انصب التركيز في تطوير وتنظيم هذه المصادر على خدمات المرضى الخارجيين (الاعلام والكشف المبكر والمتابعة الممتدة والتأهيل) . وكان الاتجاه يرمى ، كلما أمكن ، الى تخفيض عدد الحالات التي تتطلب البقاء خارج بيئتها الطبيعية . وبالإضافة الى ذلك ، تسهم وزارة الشؤون الاجتماعية في تمويل اتحاد المنظمات التطوعية الخاصة بعلاج ادمان الخمر وتعاطي المخدرات والوقاية منه . ويضم الاتحاد في الوقت الراهن ٢٠ وكالة متطوعة في مجالس البلدية المختلفة في كوبيك يبلغ عدد أعضائها ٦٠٠٠٠ متطوع . وتقدم جميع هذه الوكالات المتطوعة خدماتها من خلال علاقة تكاملية مع مصادر أخرى تابعة لوزارة الشؤون الاجتماعية .

وهدف برنامج الخدمات التطوعية هو تشجيع مشاركة جماعات متطوعة أو خيرية ، تسهم خدماتها في نجاح برنامج الخدمات الصحية والاجتماعية .

وخلال السنة المالية ١٩٧٨/١٩٧٧ خطا برنامج مساعدة المنظمات المتطوعة خطوات كبيرة . وقامت وزارة الشؤون الاجتماعية ، رغبة منها في أن تعبر اهتماما خاصا بقطاع المنظمات المتطوعة ، بتشكيل لجنة دائمة مسؤولة عن تحليل طلبات المنح . وهذه المنح تتيح للمنظمات المتطوعة ان تطور الخدمة التطوعية من خلال تلبية الاحتياجات العاجلة، مثل احتياجات المعوقين بدنيا وعقليا والنساء والشباب الذين هم في حاجة الى مساعدة ومدمني الخمر والمخدرات والاسر ذات العائل الواحد والمسنين ، كما تتيح هذه المنح للمنظمات ضمان أن تكون برامجها مكملة للبرامج القائمة .

(٦) الملاح الرئيسية للترتيبات القائمة لتقديم الرعاية الطبية وطرق تمويلها ان مشروع للتأمين الصحي قد وضع طبقا لقانون التأمين الصحي ، النظم الاساسية الكندية

المنقحة لكوبيك ، ج .٠ ألف - ٢٩ ، وأصبح نافذ المفعول في تشرين الثاني / نوفمبر ١٩٧٠ .

من حق جميع الاشخاص الذين يعتبرون مواطنين في كوبيك أن يتمتعوا بالخدمات التي يوفرها مشروع التأمين الصحي . وزيادة على ذلك ، فان فئات معينة فقط من المقيمين في كوبيك ، مثل الاطفال والمسنين الذين يتلقون مساعدات اجتماعية ، هي التي تشملها برامج معينة . ويتحدد حق الاستفادة من هذه البرامج طبقا لمعايير الى جانب معيار الإقامة في كوبيك .

ويشتمل مشروع التأمين الصحي على برامج متنوعة توفر الخدمات الطبية وخدمات علاج الاسنان وكذلك خدمات علاج امراض العيون والعلاج بالترقيع كما توفر أجهزة التجبير وأجهزة ومعدات أخرى الى جانب مساعدة المعوقين بصريا .

وقد دخل برنامج الخدمات الطبية حيز التنفيذ في تشرين الثاني / نوفمبر ١٩٧٠ . وقبل كل شيء ، فان البرنامج يشمل المكافأة على اساس الخدمة المجانية في اطار التأمين الصحي . وهذه المكافأة التي تدفع مباشرة من قبل هيئة التأمين الصحي من بداية تنفيذ البرامج ، ينطبق بصفة رئيسية على الخدمات التي تقدم في احدى المستشفيات ، باستثناء الاختبارات العملية، والكشف بأشعة اكس واجراءات تشخيصية معينة أخرى والعلاج بأشعة اكس .

وتقدم خدمات علاج الاسنان على أساس ثلاث برامج : برنامج جراحة الفم وبرنامج خدمات الاسنان وبرنامج خاص بالذين يتلقون اعانة اجتماعية .

ومنذ تقديم المشروع وجميع المواطنين في كوبيك يستفيدون من برنامج جراحة الفم الذي يتضمن اجراء فحوصات لجراحة الفم واستشارات وخدمات في أحد مراكز العلاج في إحدى مؤسسات التعليم الجامعي حسبما يحدد النظام . وزيادة على ذلك ، فان برنامج خدمات الاسنان الذي وضع في أول ايار / مايو ١٩٧٤ ، يتيح للاطفال الذين وصلوا الى سن يحدد النظام أن يتلقوا خدمات أسنان على نطاق أوسع بدون أى قيد فيما يتعلق بمصدر الخدمات .

وفي عام ١٩٧٤ كان الاطفال البالغين من العمر ثمانى سنوات هم الذين كانوا اهـلا

لان يتمتعوا بالبرنامج التكميلي . وعلى أى حال ، فانه منذ ذلك الوقت تم تحديد قيد حدد السن الذى ينص عليه البرنامج أربع مرات . وهكذا أصبح البالغون سن ثمانى سنوات مستحقين فى عام ١٩٧٥ و البالغون تسع سنوات أصبحوا مستحقين فى عام ١٩٧٦ وكذلك أصبح البالغون احد عشر عاما مستحقين فى عام ١٩٧٧ و البالغون اثنى عشر عاما وثلاثة عشر عاما صاروا مستحقين فى عام ١٩٧٨ . ومن ثم أصبح الاطفال الذين تقل اعمارهم عن أربعة عشر عاما فى اطار هذين البرنامجين من حقهم التمتع بكافة الخدمات التى تشملها الاتفاقيات المعمول بها . وقد قفز عدد المرات التى تقدم فيها خدمات لعلاج الاسنان لمن يتلقون مساعدات اجتماعية أو من يعولونهم من ١٦٩٤٤ فى عام ١٩٧٦ - وهى السنة الاولى للبرنامج - الى ١١١٥٦٢ فى عام ١٩٧٧ .

ويشمل برنامج خدمات علاج العيون الخدمات التى يحددها النظام والتى يقدمها
اخطائى العيون .

وتتضمن هذه الخدمات فحوص كلية أو جزئية أو دورية للعيون بما فى ذلك اختبارات تمييز الرؤية والالوان وقدرة العين على الحركة والقدرة على التكيف واختبارات الرؤية دون المستوى العادى . واصلاح حول العين وفحوصات تسبق تركيب العدسات اللاصقة . وقد دخل برنامج خدمات علاج العيون حيز التنفيذ فى نفس الوقت الذى طبق فيه مشروع التأمين الصحى وذلك فى تشرين الثانى / نوفمبر ١٩٧٠ . ومن حق جميع الاشخاص الذين يعتبرون مواطنين فى كوبيك أن يتمتعوا بالخدمات التى يوفرها البرنامج .

وطبقا لاحكام قانون التأمين الصحى ، دخل برنامج العلاج حيز التنفيذ فى اب/ أغسطس ١٩٧٢ . ويغضى البرنامج تكاليف الخدمات وما يقدمه الصيدلى بناء على أوامر الطبيب أو جراح الاسنان .

وبصفة مبدئية يحق للمستفيدين فقط من قانون الاعانة الاجتماعية والمستفيدين من التدابير الخاصة بالمساعدات الاجتماعية الحكومية أن يتمتعوا بهذه الخدمات . ومنذ تشرين الأول/ أكتوبر ١٩٧٧ أصبحت تلك الخدمات متاحة لجميع المواطنين فى كوبيك البالغين من العمر ٦٥ عاما فأكثر . ولكى يتم الحصول على العلاج طبقا للبرنامج ، يتعين على الاشخاص الذين يتلقون مساعدات اجتماعية ودخل شهرى مضمون أن يكون بحيازتهم شهادة استحقاق صادرة

من وزارة الشؤون الاجتماعية ، في حين لايحتاج المواطنون في كوبيك البالغ عمرهم ٦٥ عاما فاكتر سوى ان يقدموا ببطقتهم الخاصة بالتأمين الصحى . ويقوم وزير الشؤون الاجتماعية باعداد قائمة الادوية التى يشملها البرنامج على اساس توصيات المجلس الاستشارى لعلم الادوية . وتصنف انواع الادوية طبقا لنظام للتصنيف أعدته الجمعية الأمريكية لصيادلة المستشفيات .

ولا يغطى البرنامج الخاص بوسائل أو أجهزة أو معدات الترقيع والتجبير سوى تكاليف شراء أو تعديل أو تبديل أو اصلاح هذه الاجهزة ، حسبما يحدد النظام ، التى تعوض عن نقص بدنى أو تشوه خلقى ، وتقدم طبقا لشروط محددة . والمعدات التى يشملها البرنامج جرى اختيارها من بين المعدات الشائعة الاستخدام . والخدمات التى تقدم وفقا للبرنامج يتعين ان يصفها طبيب متخصص فى التجبير أو فى علاج أعضاء الجسم . وزيادة على ذلك يتعين ان تقدم هذه الخدمات من قبل شركة أو معمل بموجب اتفاق مبرم مع هيئة التأمين الصحى فى كوبيك وقد دخل البرنامج حيز التنفيذ فى تموز / يوليو ١٩٧٥ ويحق لكافة الاشخاص الذين يعتبرون مواطنين فى كوبيك الاستفادة منه .

وفى ٣٠ تشرين الثانى / نوفمبر ١٩٧٢ قامت وزارة الشؤون الاجتماعية أيضا بوضع برنامج تأهيل لفاقدى البصر كليا أو جزئيا فى كوبيك . والهدف الرئيسى وفقا لهذا البرنامج هو ان يوفر لفاقدى البصر كليا أو جزئيا فى كوبيك الوسائل البصرية المعينة مثل محولات النبض البصرى وأجهزة التلفزيون والالات الحاسبة والالات الكاتبة الخاصة والكلاب المرشدة . وتضمن مراكز الخدمة الاجتماعية صيانة واصلاح هذه الاجهزة . ويتم اعارة الوسائل البصرية المعينة للمعوقين . وهكذا فان المعوق لا يتحمل نفقات هذه الوسائل ، حيث ان هيئة التأمين الصحى هى التى تدفع ثمنها .

وزيادة على ذلك يتضمن البرنامج ، فيما يتعلق باعادة التكيف الاجتماعى ، نصوصا خاصة بأنشطة مثل دورات التدريب المختلفة . وأمثلة على تلك الأنشطة ، التدريب على الحركة ، الذى يعلم الشخص المعوق كيفية التنقل بنفسه واعادة التعليم فى مجال الاتصال الشفهي والكتابى والتدريب البصرى بالنسبة لضعاف البصر وتطوير المهارات اليدوية

والتدريب على أنشطة الحياة اليومية •

كذلك تشكل المنح الدراسية مشروعا لمواجهة نقص الاطباء في مناطق معينة في كوبيك وتقدم هيئة التأمين الصحي المنح الدراسية مرتين، مرة في ايلول / سبتمبر ومرة أخرى في كانون الثاني / يناير من العام الدراسي • وتشتمل منح الابحاث على مخصصات سنوية يتعين أن تستخدم لايجاد مراكز للبحث والانفاق عليها • ويزود مجلس الأبحاث الصحية في كوبيك وزير الشؤون الاجتماعية بقائمة تضم المرشحين لمنح الأبحاث السنوية وهي منح تقدمها الهيئة أربع مرات في بداية كل ثلاثة أشهر •

وحتى ٣١ مارس ١٩٧٧ • كانت مصادر تمويل مشروع التأمين الصحي عبارة عن مساهمات يقدمها الافراد واصحاب العمل في كوبيك ومساهمة من الحكومة الاتحادية طبقا لقانون الرعاية الطبية في كندا ومساهمات وزارة الشؤون الاجتماعية •

وفي اول نيسان / ابريل ١٩٧٧ أدخلت الحكومة الاتحادية طريقة جديدة لتمويل البرامج الصحية • فقد حل محل المساهمة الاتحادية بعض الرسوم الضريبية المولدة - وقد دفعت الى صندوق الدخل المدعم في كوبيك - بالاضافة الى مبلغ ١٤٠.٠٠٠.٠٠٠ دولار جرى دفعه للهيئة •

وبالنسبة للسنة المالية ٧٩/١٩٧٨ اتبع أسلوب جديد للتمويل يقضى بانشاء صندوق خاص اطلق عليه صندوق التأمين الصحي لمواجهة المتطلبات المالية لهيئة التأمين الصحي • ويتم تمويل هذا الصندوق من البالغ التي يسهم بها اصحاب العمل (يدفعون ١ في المائة مما يدفعونه من اجور للعاملين) ومن البالغ التي يتم سحبها من صندوق الدخل المدعم ويدفعها وزير المالية طبقا للتفسيرات التي تطرا على الاحتياجات المالية للهيئة • وابتداء من نيسان / ابريل ١٩٧٨ تم دفع المساهمة الاتحادية في مشروع التأمين الصحي - ويقدر بـ ١٥١.٠٠٠.٠٠٠ دولار للسنة المالية ١٩٧٨ / ١٩٧٩ - للصندوق المدعم •

* ٩ - ساسكاتشوان

المادة ١٠ : حماية الأسرة والأمهات والأطفال

الف . حماية الأسرة

(١) القوانين الأساسية

يسعى اقليم ساسكاتشوان دائما الى حماية وحدة الأسرة من خلال التشريع وضمان مساعدة كافة افراد الأسرة المعالين كلما كان ذلك ممكنا طبقا للمادة ١٠ (١) من العهد . ومن امثلة هذا التشريع : قانون اعالة الزوجات والأطفال المهجورين ، والنظم الأساسية الكندية المنقحة لساسكاتشوان ١٩٧٨ ، ج - دال - ٢٦ المطبق منذ عام ١٩١٠ وقانون التنفيذ المتبادل لاوامر الاعالة والنظم الأساسية الكندية المنقحة لساسكاتشوان ١٩٧٨ ، جيم - صاد - ٤ وقانون لغائة المعالين ، والنظم الأساسية الكندية المنقحة لساسكاتشوان ١٩٧٨ ، ج - دال - ٢٥ المطبق منذ عام ١٩٢٨ تقريبا .

وطبقا لقانون اعالة الزوجات والأطفال المهجورين ، فانه يمكن التقدم بطلب الى المحكمة لاعانة زوجة مهجورة او اطفال مهجورين . ويستحق الطفل الاعانة حتى سن السادس عشر أو حتى سن الثامن عشر اذا كان يعاني من عجز جسماني أو عقلي .

يجيز قانون التنفيذ المتبادل لأوامر الاعالة تنفيذ قرارات الاعالة بين الأقاليم لاعانة الزوجات والأطفال .

وينص قانون اغائة المعالين على انه يجوز لمن كان يعرفهم شخص متوفى ان يتقدموا بطلب الى المحكمة للحصول على حكم باعالتهم من ممتلكات المتوفى اذا كان قد أغفل ان ينص على ذلك في وصيته . والمعال طبقا لهذا القانون يعنى زوجة أو زوج المتوفى وأي طفل شرعى أو غير شرعى للمتوفى يقل عمره عن ١٨ عاما أو طفل يزيد عمره عن ١٨ عاما لكنه غير قادر على العناية بنفسه او بنفسها بسبب عجز عقلي أو جسماني . وبالنسبة لهذا التشريع ترى المحاكم أن الأزواج لا يستطيعون التنصل بشكل الألى من الحماية التى يوفرها هذا القانون ، أى باستخدام اتفاق على الانفصال ،

* تقرير أعدته حكومة ساسكاتشوان (وزارة شؤون العلاقات بين حكومات الاقاليم) .

لكن المحكمة سوف تنظر الى الظروف المحيطة بعقد اتفاق الانفصال لتقرر ما اذا كان الزوج أو الزوجة لاتزال أو لا يزال معال . (كولايد ضد . كولايد (١٩٧٧) ، ٢٨ القوانين الأساسية الكندية المنقحة لساسكاتشوان ٢٥٢) والغرض من القانون أن يضمن ، على الفور وصفة نهائية ، للمعال دخلا معقولا في المستقبل حيث أخفق المتوفى عن فعل ذلك طالما سمح أملاك المتوفى بذلك . (كورتن ضد ليستراتال وآخرين (١٩٥٨) ، ٢٤٤ ثاء - ثاء - صاد (١٧٦) . ولا يسمح باستخدام القانون في تسهيل استيلاء شخص على أملاك بصورة تضر بالآخرين . (قضية أملاك ولقرد فلهد يونج ضد الدعي فيها سيسليا ماري يونج ساسكاتشوان ، فاء - باء - أول ديسمبر ١٩٧٦ . أنظر أيضا قضية دارلين السي بروج المرفوعة ضد الوصي الرسمي لاقليم ساسكاتشوان باعتباره الوصي على الطفلين د ارسى بروج ركهين بروج ، ساسكاتشوان فاء - باء - ٢٠ كانون الثاني / يناير ١٩٧٦ .

ينص قانون الارث بدون وصية النظم الأساسية الكندية المنقحة لساسكاتشوان ١٩٧٨ ج . ١٣ طاء - على أنه اذا ما توفي شخص دون أن يترك وصية فان أملاكه ، اذا كانت قيمتها أقل من ٤٠٠٠ دولار تتحول الى الزوجه ، واذا كانت أكثر من ذلك فان ال ٠٠٠٠ دولار تتحول الى الزوجة وما تبقى يقسم بين الأبناء . وينص القانون على طريقة تمكن كلا من الأطفال الشرعيين وغير الشرعيين بالمطالبة بحقوقهم في أملاك المتوفى .

وقد منح اقليم ساسكاتشوان للوحدات الأسرية منذ الثلاثينات ، والى عهد قريب جدا كانت تفضلع بهذه المسؤولية في ظل قانون المساع ، في ساسكاتشوان النظم الأساسية الكندية المنقحة لساسكاتشوان ١٩٧٨ ج - فاء - ٨ . وتسمح أحكام هذا القانون بتقديم المساع ات العاليسة للأسر المحتاجه .

وتوفر أحكام قانون مستومات العمل الحماية لسلامة الأسرة بحيث تضمن للوالدين العاملين اجازة وضع بدون أجر واجازة أبوه واجازة تهنى بدون أجر . وبالإضافة الى ذلك ، يضمن القانون للعمال اجازة تصل الى خمسة أيام مثل اجازة بدون أجر لرعاية أحد أعضاء الأسرة .

والإضافة الى ما سبق ، فان اقليم ساسكاتشوان لديه تشريعات أخرى يضمن حقوق كل فرد في الزواج وقدم المساعدة للأسرة . وهذه التشريعات تشمل : قانون الزواج ، النظم الأساسية المنقحة لساسكاتشوان ١٩٧٨ ، ج - ميم - ٤ وقانون خدمات الأسرة النظم الأساسية المنقحة لساسكاتشوان ١٩٧٨ ، ج - واو - ٧ وقانون الإصلاح ، النظم الأساسية المنقحة لساسكاتشوان ١٩٧٨ ، ج - ميم - ٤٠ ورامج وزارة الخدمات الاجتماعية في ساسكاتشوان . وفي الأقسام التالية (٢) و (٣) و (٤) تتناول هذه القوانين :

(٢) حق الزواج

يضمن قانون الزواج حق جميع الرجال والنساء في الدخول في علاقة زواج ، تخضع لشروط معينة وهذه الشروط تتعلق بكتابة الأوراق قبل الزواج والدليل الموثق لاثبات طلاق أو وفاة الزوج أو الزوجة ، وفي بعض الأحيان ، اجراء فحوصات طبية احتياطية لوقف انتشار الأمراض المعدية .

ولا يسمح لشخص أقل من ستة عشر عاما بالزواج الا في حالات خاصة جدا . وتمعين بالنسبة " للقصر " الذين هم أقل من ثمانية عشر عاما الحصول على موافقة الوالدين أو احد هما على الزواج .

وفي النهاية ينص قسم ٥٣ على أنه " لا يجوز لأي شخص :

- أ - متخلف عقليا كما تحدد النظم .
- أوب - مريض عقليا كما تحدد النظم .
- أوج - مصاب بأحد الأمراض المعدية التي حددتها النظم ونفسى حالة قابلة للانتقال . أن يتزوج داخل الاقليم " ١٩٧٦ - ٧٧

جيم ٤٦ ، قاف ٢١ .

وتمعين الدخول في علاقة زواج بحرية والموافقة الواجبة من جانب الطرفين وان ارغم أحد الطرفين على الزواج أو دخل في علاقة زواج دون فهم لطبيعة المراسم

يعتبر الزواج باطلا . والقضايا التي أوضحت هذه النقطة هي : طوبسون ضد طوبسون (١٩٧١) ٤٣٤ ثا ٤٣٤ صا ٣٨٣ (ساسكاتشوان فا - با) وسوشي ضد سوشي (١٩٣١) ٢٣٤ ثا ٤٣٤ صا ٩٠٠ (ساسك) .

يسمح في ساسكاتشوان بالزواج لأي شخص يقبل ذلك بشرط أن يخضع للشروط السابق ذكرها . وليس هناك تفرقة من أي نوع من حيث الجنس أو اللون أو النوع أو اللغة أو الدين أو الرأي السياسي أو غير السياسي أو الأصل القومي أو الاجتماعي أو الملكية أو المولد أو أي وضع آخر طبقا للمادة ٢ (٢) من العهد . وفي الحقيقة ، يضمن قسم ٣٩ من قانون الزواج بصفة خاصة حق المواطنين في دوكوموتسي في الاحتفال بالزواج طبقا للشعائر والمراسم الخاصة بعقيدتهم أو مذهبهم .

(٣) تكوين الأسرة

يتخذ اقليم ساسكاتشوان تدابير لتسهيل تكوين الأسرة . وهذه التدابير تشير إلى مشروع دخل الأسرة في ساسكاتشوان والبرامج الخاصة بوزارة الخدمات الاجتماعية والخدمات التي تقدم طبقا لقانون خدمات الأسرة .

وقدم مشروع دخل الأسرة في ساسكاتشوان إعانات مالية مباشرة للأسر التي يكون دخلها وممتلكاتها أقل من مستويات معينة والتي لديها : أطفال معالين تحت سن ١٨ سنة ويهدف البرنامج إلى مساعدة الأسرة العاملة ذات الدخل المنخفض إلى تقديم المعنوية لأطفالهم وعلى الرغم من أن الكثير من الأسر التي تتلقى إعانات طبقا لمشروع دخل الأسرة هي أسر العائل الواحد فإن البرنامج لا يقتصر على الأسر التي يكون فيها العائل الواحد هي الأم .

وتتولى وزارة الخدمات الاجتماعية تقديم خدمات الإعانة للأشخاص المعوقين عليا . وهذه الخدمات تتضمن تشجيع الوقاية ضد التخلف العقلي وحالات الإعاقة وخدمات التدخل والتنشئة للصغار وتشجيع تقبل المجتمع لهم وتنمية الموارد للمعوقين من الأطفال والبالغين .

وتهدف الخدمات التي تقدم للأسرة ، في ظل قانون خدمات الأسرة الى مساعدة الأسرة التي تواجه صعوبة في تقديم الرعاية المناسبة لأطفالهم . وتهدف الخدمات التي تمكن الوالدين من العناية بأطفالهم في المنازل . والنسبة للأطفال الذين قد يحتاجون الى الحماية يتم نقل الولد أو البنت من منزله أو منزلها . وفي مثل هذه الحالات فإن ترتيبات الرعاية البديلة تشمل دور الرعاية ودور جمعية ومراكز لرعاية الطفل . وفي الحالات التي تواجه فيها الأسرة أزمة موقفة فقط ، تجرى العناية بالطفل حتى يتم حل المشكلة في إطار الأسرة وعندئذ تتم إعادة الطفل الى منزله أو الى منزلها .

وتعد وزارة الخدمات الاجتماعية الهيئة الشرعية الوحيدة للتبني في الاقليم . وهي بذلك تفضلح بمسؤولية تجنيد واختيار أسر التبني وإيجاد المكان المناسب للأطفال . كما تولي اهتمامها بتحديد موارد للتبني خاصة بالأطفال الذين لديهم احتياجات خاصة .

(٤) مساعدة الأسرة

تقدم وزارة الخدمات الاجتماعية خدماتها للأسر التي يعمل فيها كلا الوالدين . وتعتبر وزارة الخدمات الاجتماعية مسؤولة عن تحديد المستويات ومنح التراخيص لمراكز الرعاية أثناء النهار وبيت رعاية الأسرة أثناء النهار . كما تقدم خدمات المساعدة المالية والمشورة والإعانة للوالدين الذين يتلقون رعاية أثناء النهار والذين يقدمون هذا النوع من العناية للأسرة وكذلك مراكز الرعاية أثناء النهار وتتضمن خدمات الرعاية أثناء النهار في ساكاتفوان رعاية كاملة (طول النهار) وبعض الوقت (جزء من النهار) للأطفال في سن ما قبل المدرسة ومن هم في سن المدرسة الذين يعمل أحد الوالدين أو الوالدين أو يلتحق أحدهما أو كليهما بأحد المعاهد التعليمية أو لا يستطيعان العناية بأطفالهم بسبب سوء حالتهم الصحية .

وقدم برنامج موارد المجتمع التي تفوق امكانيات البيت خدمات الاغاثة الابوية للأسر التي لديها معوقون ممن تعمل وذلك في أوقات الطوارئ أو الاجازات او متطلبات قضاء فترة للاستجمام .

كما تقوم الوزارة بتشغيل أروعة مراكز للأطفال دون سن ١٦ عاما الذين يعانون من اضطراب عاطفي أو المنحرفين ينتظرون إعادة توطينهم رهنا يتم استكمال خطط إيجاد مأوى لهم . وبالإضافة الى ذلك تشتري الوزارة خدمات من هيئات خاصة تقوم بتقديم الرعاية للأطفال الذين يعانون من اضطراب عاطفي أو القى القبض عليهم .

خدمات لاسر نزلاء السجون

يضم فرع الإصلاح بوزارة الخدمات الاجتماعية بمسؤولية تنفيذ قانون الإصلاح . وتنص الاجزاء التالية من هذا القانون على حماية ومساعدة أسر نزلاء السجون والمحافظة على مستوى المعيشة وعلى الصحة البدنية والعقلية للنزلاء .

ونص قسم ٢٩ على أنه " يجوز للوزير بفطنته وحسبما يترامى له تقديم اعانة لاي شخص يلحق بأية منشاء اصلاحية في الاقليم وأن يعد له هذا اطلاق سراحه بالملابس المناسبة ووسيلة النقل الى منزله أو الى منزل والديه أو الوصي عليه أو الى أية جهة أخرى معقوله بالإضافة الى مبلغ من المال لمساعدته على العوده الى الاندماج في المجتمع .

ونص جزء ٤ من القانون على انشاء مقار للتدريب يسمح للنزلاء بأن يمارس فيها العمل والتعليم والعلاج الطبي أو تقدم برنامجا تأهليا . كما أن الاهتمام باحتياجات أسرة النزلاء كثيرا ما يكون عاملا رئيسيا في قدرته على الاشتراك في البرنامج . كما أن احتياجاته الاسرية تعتبر التزاما كبيرا بالنسبة له أثناء اشتراكه في البرنامج .

ولقد أتاح نظامنا الاصلاحى للنزلاء على مدى عشر سنوات الفرصة لزيارة أسرهم في أكواخ حديثه منفصلة عن مراكز الاصلاح .

وهذه الأكواخ ليست مزودة باجراءات أمن بشرى على الاطلاق . وأحد أسباب عدم وجود اجراءات الأمن البشرى هو توفير بيئة عقلية وعاطفية مريحة أثناء الزيارة .

وفي عام ١٩٧٨ قام الفرع بانشاء وحدة لتطوير عمليات التفتيش ورفع المستوى . وهذه الوحدة مسؤولة عن تطوير المستويات والتنسيق وكذلك القيام بعمليات تفتيش منتظمة لبرامج

• الاصلاح

وفي عام ١٩٧٩ بعد افرع الاصلاح في مراجعة التشريعات والنظم بهدف مساهمة التطورات الحديثة في مجال الاصلاح وحقوق الانسان والنص على مستويات ثابتة .

باء . حماية الأمومة

(١) قوانين أساسية

بشارك اقليم ساسكاتشوان في الفقرة ضد من المادة ١٠ للمهد لتوفير الحماية الخاصة بالأمومة للأمهات .

والتشريعات الرئيسية في هذا العدد هي : قانون حقوق الانسان في ساسكاتشوان ١٩٧٩ ، النظم الأساسية الكندية لساسكاتشوان ج - قاف - ٢٤ - ١ وقانون مستويات العمل ١٩٧٩٤ ، النظم الأساسية الكندية المنقحة لساسكاتشوان ١٩٧٨ ج لام - ١ ، وقانون الاطفال من والدين غير متزوجين ، النظم الأساسية الكندية المنقحة لساسكاتشوان ١٩٧٨ ج جيم - ٨ . وهذه القوانين قد أوردت في الأقسام التالية بتفصيل أكثر .

وحي قانون حقوق الانسان في ساسكاتشوان ١٩٧٩ حقوق المرأة الحامل وذلك بمنع التفرقة على أساس الحمل أو الأمراض المرتبطة بالحمل .

(٢) أجازة الوضع للأمهات العاملات

ترد الأحكام الرئيسية المتعلقة بأجازة الوضع في الجزء ٤ الخاص " بأجازة الوضع للموظفات " من قانون مستويات العمل .

وضمن هذا القانون حق جميع العاملات في الحصول على إجازة وضع " لمدة لاتزيد عن ثمانية عشر أسبوعاً تبدأ في أي وقت خلال مدة اثني عشر أسبوعاً تسبق مباشرة موعد الولادة المقدر " . قسم ٢٣ (٣) . ويجوز مد هذه المدة ستة أسابيع أخرى اذا كانت هناك

أسباب طبية حقيقية .

ولا يسمح لأي صاحب عمل أن " يفصل أو يوقف عن العمل أو أن يتحامل " على موظفه حامل تكون غير قادرة عن العمل بصفة مؤقتة بسبب الحمل أو أن تكون قد تقدمت بأجازة وضع . وتم إعادة الموظفة بعد انتهاء أجازة الوضع إلى نفس وظيفتها أو إلى وظيفة مماثلة ونفس الأجر الذي كانت تتقاضاه إلى جانب المزايا التي كانت ستحصل عليها لولم تكن قد منحت أجازة الوضع بدون أن تفقد أقداميتها أو إعانات المعاش .

ومن قانون تسويات العمل على أن تكون أجازة الوضع بدون أجره غير أن الحكومة الاتحادية وحكومة الأقاليم تقدمان إعانات تأمين حيثما تقتضى الحالة كما توفر الحكومة الاتحادية تأميناً ضد البطالة في ظل ظروف معينة .

(٥) حماية الوالدين الأعمىين

تتولى وزارة الخدمات الاجتماعية تنفيذ قانون الأطفال من والدين غير متزوجين . والغرض من هذا القانون هو أن تحصل الأم غير المتزوجة على مساعدة من الأب المفترض لتغطية نفقات المستشفى والأدوية خلال الفترة التي ترقد فيها الأم وولادتها لطفلها وتقديم مبلغ مناسب لإعالة الطفل .

وهكذا يصبح هذا التشريع آلية قانونية بموجبها يصبح لأم الطفل حق قانوني للحصول على مساعدة إعالة من أب الطفل .

جيم . حماية الأطفال والشبان

(١) قوانين أساسية

هناك عدة تشريعات في أقاليم ساسكاتشوان لتعزيز حماية الأطفال والشبان كما هو وارد في المادة ١٠ (٣) من العهد .

وتتضمن التشريعات الرئيسية التي شملتها الأقسام التالية من هذا التقرير:

قانون الأطفال من والدين غير متزوجين ، النظم الأساسية الكندية المنقحة لساسكاتشوان ١٩٧٨ ، ج - جيم - ٨ ، وقانون خدمات الأسرة ، النظم الأساسية الكندية المنقحة لساسكاتشوان ١٩٧٨ ، ج - واو - ٧ ، وقانون الأطفال ، النظم الأساسية الكندية المنقحة لساسكاتشوان ١٩٧٨ ، ج - طا - ٩ ، والأضافة الى ذلك فقد وردت تشريعات مرتبطة بهذه القوانين في تقرير ساسكاتشوان حول المواد ٦ - ٩ من العهد (3/2 - 293 ، PP. ، E/1978/8/Add.32) .

(٢) العناية بالأطفال

يقضى قانون الأطفال من والدين غير متزوجين بالسماح لامرأة غير متزوجة أن تحصل على اعانة مالية لنفسها ولطفلها من والد الطفل الطبيعي وتم الحصول على هذه الاعانة عن طريق طلب يتم التقدم به الى المحاكم . وحمل بهذا القانون منذ عام ١٩٧٣ .

وتتيح قانون خدمات الأسرة للمقاطعة من خلال وزارة الخدمات الاجتماعية التدخل لدى الأسرة لضمان حصول الطفل على الرعاية والحماية الكافيتين . وتستطيع الوزارة ، بموجب قانون خدمات الأسرة ، أن تطلب فرض الوصاية المؤقتة أو الدائمة على طفل أو ان تمنح حقوق الاشراف عليه . كما يتناول القانون مسائل خاصة بالتبني .

كما تقدم وزارة الخدمات الاجتماعية خدماتها الى المنحرفين الأحداث ، فهى تقوم بتقييم ظروف الأسرة ووضع المجتمع وتقدم توصيات الى المحكمة تبعا لذلك . ويجوز للمحكمة أن تضع الطفل تحت اشراف الوزارة ، أو أن تأمر بان تتولى الوزارة رعايته لفترة مؤقتة .

كذلك تقوم وزارة الخدمات الاجتماعية بتنفيذ برنامج تسجيل لحماية الطفل . وهذا البرنامج يسجل أسماء الأطفال الذين أسى ، معاملتهم أو تعرضوا للاهمال وراغب الخدمات التي تقدم للأسرة .

ويركز البرنامج بصفة رئيسية حاليا على توعية المتخصصين والمواطنين فيما يتعلق بأساة معاملة الطفل واهماله .

ويرجع تاريخ قانون الأطفال الى عام ١٩١٨ تقريبا وقر اختصاص محكمة الملكيه بالاشراف على مسائل الوصاية على الأطفال . وينبغى أن نذكر أن محكمة الملكة فسي ساسكاتشوان تستمد سلطتها الأصلية من القانون العام في الاشراف على كافة المسائل المتعلقة بالأطفال والصغار في الاقليم . وكما هو الحال بالنسبة لقانون خدمات الأسرة فان رعاية الطفل تشكل الاعتبار الرئيسي للمحكمة طبقا لقانون الأطفال (باند ضد باند ، (١٩٢٨) ٦٤٦ - ٤٥٠ - ص ١٣٠) . ولفظ طفل حسب هذا القانون يعنى أى شخص يقل عمره عن ١٨ عاما . وطبقا لهذا القانون فان محكمة الملكة يمكنها أن تصدر قرارات فيما يتعلق بالوصاية على الأطفال ، وتعين استشارتها قبل بيع ممتلكات الطفل أو التصرف فيها ، ويجوز أن تعين أوصياء على الأطفال وممتلكاتهم وأن تسمح بتعيين وصى رسمى يتولى الاشراف على ممتلكات الأطفال الذين هم بسد ون والدين أو أوصياء .

(٤) تشغيل الشباب

ينص قانون خدمات الأسرة وقانون التعليم وقانون المجالس البلدية وقانون الصحة والأمان من الاشعاع الضمانات والقيود الخاصة بتشغيل الشباب وقد أوردت هذه بالتفصيل في تقرير كندا حول المواد ٦-٩ (E/1978/Add.32/ P. 296) باختصار ، تنص هذه القوانين على أن الحد الأدنى للعمر بالنسبة لمعظم الأعمال هو ١٦ عاما ، على الرغم من جواز تشغيل شبان تقل أعمارهم عن ١٦ عاما اذا ما تم كفاية الرعاية والمعاملة اللائقين بالطفل . ولا يسمح بتشغيل من هم أقل من ١٨ عاما فسي أعمال تتطلب منهم أن يتعرضوا بشكل منتظم للاشعاع الأيونى ، ومن حق مجالس المدن أن تضع قوانين فرعية خاصة بالحد الأدنى للعمر وشروط تشغيل الشباب .

(٦) بيانات احصائية عن تشغيل الشباب

تم تسجيل الاحصاءات التالية عن تشغيل الشباب في عام ١٩٢٩ (المعدل السنوى) في اقليم ساسكاتشوان .

مجموعة العمر : ١٥ - ٢٤

١٨٣,٠٠٠	عدد أفراد القوى البشرية
١٢٦,٠٠٠	القوى العاملة
١١٦,٠٠٠	العاملون
١٠,٠٠٠	العاطلون
% ٢,٧	نسبة البطالة
% ٦٨,٦	نسبة الاشتراك

مجموعة الأعمار : ١٥ - ١٩

٥,٠٠٠	العاطلون
% ٩,٦	نسبة البطالة

المادة ١١ : الحق في مستوى كاف للمعيشة

ألف - تدابير عامة ومحدودة

يتلقى المواطنون السنون ذوي الدخل المنخفض في ساسكاتشوان اعانة مالية من خلال مشروع الدخل في ساسكاتشوان . وهذا البرنامج يقدم اعانة نقدية مباشرة الى المواطنين المسنين الذين مصدرهم الرئيسي للدخل معاشات الاتحاد الخاصة بتأمين الشيخوخة وتأمين الدخل الضمون .

كما يقدم مشروع المساعدة في ساسكاتشوان المساعدة الى الأفراد والأسر الذين لا تتوفر لديهم موارد كافية لمواجهة احتياجاتهم من الغذاء والملبس والخدمات الصحية وغيرها من الضروريات الأساسية . وتم سنها مراجعة الاعانات في ضوء الظروف

الاقتصادية والاجتماعية الحالية وتعديل الاعانات تبعاً لذلك . ويوفر هذا البرنامج المعونة لمواجهة الاحتياجات الطارئة من الغذاء والسكن .

وطبقاً لمشروع المساءة في ساسكاتشوان ، وضع نظام الاستئناف لضمان ان يكون للافراد الحق في طلب المساعدة والتظلم لو انهم اعتقدوا انهم يعاملون معاملة غير عادلة . وتتألف اجهزة الاستئناف من أشخاص يمثلون المجتمع كله وليسوا موظفين تابعين لوزارة الخدمات الاجتماعية . وهذه الطريقة تكون هناك محاولة لضمان ان تنظر لجان المراجعة لكافة الاستئنافات بدون تحيز أو محاباة .

وتوفر خدمات التدبير المنزلي (مثل الوجبات ومديرات المنازل والخدم) لمعظم الأسر في ساسكاتشوان . وخدمة توفير الوجبات عبارة عن برنامج يهدف الى تقديم الوجبات الغذائية الساخنة حسب الحاجة ، الى الأشخاص الذين لا يستطيعون اعداد وجبات كافية لأنفسهم . وتوفر خدمة مديرات المنازل مديرين للمنازل يخضعون للاشراف لتلبية الاحتياجات الشخصية لاهد العملاء أو للحفاظ على كيان المنزل كوحدة أسرة في الأوقات العصيبة . كما توفر خدمة الخدم خدماً يخضعون للاشراف للقيام بالأعمال المنزلية البسيطة وتنظيف المنازل موسمياً . وهذه الخدمات تقدم عن طريق هيئات اوتوكيلات لاتهدف الى الربح تمويلها اساساً وزارة الخدمات الاجتماعية . ومساعدة خدمات مديرات المنازل يستطيع كثير من الأفراد ان يبقوا في منازلهم كبديل للمعيشة في المؤسسات . وهذه الطريقة تبقى وحدة الأسرة سليمة والتالي معززة .

وتشجع الوزارة الصناعة والهيئات الخاصة التي لاتهدف الى الربح (عن طريق التشاور والحافز المالي) لايجاد وتوفير العمل للمعوقين . وتعتبر مشروعات التدريس أثناء العمل مقيدة بصفة خاصة لهذا الغرض .

كما تقوم الوزارة بتمويل المشروعات التي تستخدم أفراداً ذويهم الاقتصادية ليست مرضية بما في ذلك أفراد من سكان البلاد الأصليين . وكثيراً ما تتضمن المشروعات التي يتم تمويلها بناء المساكن الجديدة واصلاح المنازل والتحسينات على مستوى البلدية

والمجتمع وخدمات تنسيق العمل في المجتمع • والمزايا التي يتم الحصول عليها من مشروعات العمل هذه هي أساسا كما يلي :

دخل يكفي لحد أدنى من المعيشة ، واستخدام المهارات وتنمية القدرات لدى الأفراد العاطلين وزيادة الخدمات والسلع الاقتصادية •

وتقدم وزارة الخدمات الاجتماعية للأشخاص المعايين بعجز جسماني أو ضعف فسيقواهم العقلية حلول دون حصولهم على عمل مريح - تقدم لهم في كثير من الأحيان خدمات تأهيلية • وبالإضافة إلى ذلك فإن الوزارة تقوم بتمويل مركزين لتدريب العمل • والهدف الرئيسي لتدريب المركزين هو مساعدة الأشخاص الذين يجدون صعوبة في الحصول على عمل أو الاحتفاظ به • وتم ذلك عن طريق التخطيط والتوجيه المهني باستخدام موارد المجتمع واستكمال البرنامج يصبح كثير من الأفراد قادرين على إعالة أنفسهم دون الاعتماد على المساعدات المالية التي تقدمها الوزارة •

التعاون الدولي

تشارك مقاطعة ساسكاتشوان في مشروعات التعاون الدولي لتشجيع حق كل فرد في مستوى كاف للمعيشة • وفي عام ١٩٧٤ قدم إقليم ساسكاتشوان منحاً لبرنامج المعونة الدولي كوسيلة لمشاركة شعوب العالم الثالث في ثروة ساسكاتشوان •

والبرنامج بسيط تماماً • وهناك ثلاثة وعشرون وكالة غير حكومية (مثل • هيئة الجامعة الكندية لأمراء البحار (كوسو) والهيئة الكندية الكاثوليكية للتنمية والسلام (كانسيف) اللتان انضمتا معا لتكون منظمة يطلق عليها اسم مجلس ساسكاتشوان للتعاون الدولي وكل هيئة عضو تقوم بجميع ما بلغ ماليته من دأمرتها في ساسكاتشوان وذلك للمشروعات التي تخصص لمساعدة سكان العالم الثالث • وفي حالة موافقة الوكالة الكندية للتنمية الدولية (CIDA) على المشروع تقوم حكومة ساسكاتشوان بتقديم مبلغ يضاف إلى المبلغ الكندي

جمعيته الهيئته . ثم تقوم الحكومة الاتحادية بتقديم مبلغ مماثل مساهمة ساسكاتشوان المشتركة وذلك عن طريق الوكالة الكندية للتنمية الدولية .

ومعظم المشروعات ذات طابع تنموي يهدف الى مساعدة الأشخاص على أن يساعدوا أنفسهم . وتتناول المشروعات مجالات متنوعة مثل الزراعة والتعليم والصحة والتنمية التعاونية . وعلى الرغم من أن برامج الرعاية يجرى تجنبها بوجه عام ، فان هناك قليل من المشروعات قد تمت الموافقة عليها في الفترة الأخيرة مهمتها تقديم الاغاثة الطارئة للاجئين أو لضحايا الكوارث الطبيعية .

وقد ساهمت حكومة ساسكاتشوان مؤخراً بمبلغ ٧٥٠٨٢٥ دولاراً في مشروع أعدته هيئة "الصورة العالمية لكندا لمكافحة السل في عدد من المناطق الياثسة من العالم" .

وقد تلقت أوكسفام (OXFAM) مساهمة تقدر بـ ٢٥٠٠ دولار لمشروع اقامة صناعة لانتاج الملابس تهدف الى توفير امدادات طارئة من الملابس للاجئ روميسيا ، وتوفير فرص مستمره للعمل للمواطنين في زامبيا .

وقدمت مساهمة قدرتها ٣٠٠١٦ دولار لاستخدامها في مشروع خاص برعاية الوالدين في جواتيمالا يهدف الى تقديم قروض للاسر لاقامة مشروعات خاصة بتربية الخنازير أو الدواجن أو انتاج العسل .

باء . الحق في غذاء كاف

(١) قوانين أساسية

يقر اقليم ساسكاتشوان بحق كل فرد في غذاء كاف . يحدد القسمان ٢ و ٣ التاليان المشروعات الزراعية المحلية التي تساند ها حكومة ساسكاتشوان من خلال وزارة الزراعة . وتناول قسم ٩ بالتفصيل المشروعات الزراعية الدولية التي تساند ها الحكومة

من خلال هيئة التنمية الزراعية .

(٢) اصلاح الانظمة الزراعية

مستقبل فرع الري / الزراعة في ساسكاتشوان

المشكلة

ان تطهر نظام الري يعتبر استثمارا طيبا لساسكاتشوان وللمزارع . لكن الانتقال من الأرض الجافة الى الزراعة المروية ليس بالأمر السهين ، كما أنه لا يتم بصورة آليّة ، صتعيّن ان تكون هناك تحولات كبيرة في اتجاهات المزارع فيما يتعلق بطرق وأساليب الزراعة وأنواع المحاصيل ونموها واجراءات تسويقها . بالاضافة الى الخبرة المكتسبة حديثا في مجال تنظيم المياه وجوانب أخرى في هندسة الري .

وستفيد المجتمع استفادة مباشرة من تنمية الأرض ، نظرا لزيادة النشاط الاقتصادي الاستثماري وزيادة تكاليف التشغيل . وعلى أي حال فان المزارع لا يبدأ في الاستفادة الحقيقية عندما يقبل التحول وتتأتى الفوائد الحقيقية للمجتمع من الأنشطة الاقتصادية التي تقوم على المحاصيل التي تعين الصناعة الثانوية وامكانية تحقيق القيمة المضافة كما هو الحال بالنسبة للمحاصيل الخاصة ذات الانتاجية العالية ونتاج الثروة الحيوانية .

الأهداف

(١) تطهر منطقة ري قبلية للنمو على أساس مشروع رائد من شأنه تسهيل تطوّر مكثف في مناطق أخرى في ساسكاتشوان .

(٢) تسهيل الانتاج ومعالجة وتسويق الماشية والمحاصيل الخاصة والخضروات بشكل مكثف (ب) مساعدة المزارعين على تنمية مساحات قبلية للري في المنطقة التي ينتظر

• أن تزرع بنظام السرى

العمليات

يظطلع فرع الري في المستقبل والذي تأسس في ١٧ أكتوبر ١٩٧٧ بمهمة تنسيق النشاط الزراعي في ساسكاتشوان في المنطقة التي ينتظر أن تزرع بنظام الري وفي المجال الري في ساسكاتشوان وقدم الفرع مجموعة من خدمات التوسع والبحث التي تعتبر ضرورية لضمان أن يكون الري استثماراً جيداً لصالح ساسكاتشوان وساعد المزارعين على أن يحققوا نجاحاً في انتقالهم إلى نظام السرى

(٣) البحوث الزراعية

ان الأمثلة التالية للمشروعات التي جرى تنفيذها في ساسكاتشوان منذ عام ١٩٧٦ ، تتفق مع احكام المادة ١١ (٢ ب) " لتحسين طرق انتاج وحفظ وتوزيع المواد الغذائية ."

وتجدد الاشارة الى أن حكومة ساسكاتشوان تشارك من خلال الزراعة في الاقليم ، في كل نشاط اما بصفة منفردة او بالتعاون مع وكالات او مؤسسات أخرى

١ - تطوير البحث

صندوق الأبحاث الزراعية في ساسكاتشوان

لضمان بحث المشكلات الحالية التي تواجه الزراعة في ساسكاتشوان وتعزيز تمويل عملية القيام بأبحاث زراعية بحثه وتطبيقية في الاقليم ، تم تأسيس صندوق للأبحاث الزراعية في ساسكاتشوان بموجب الاعلان الذي صدر في ١٥ حزيران / يونيو الخاص بقانون تمويل الأبحاث الزراعية

معتبر الصندوق الحالي الذي يبلغ رصيده ٣٢٥ مليون د ولا رصد وق رأس مالي
توفر من خلاله فائدة سنوية للأفراد والمؤسسات والجمعيات التعاونية والشركات
والهيئات الأخرى لأغراض البحوث الزراعية .

وتتضمن الأمثلة على مشروعات الأبحاث التي أجريت والتي يجري العمل عليها
والمقترحة أبحاثاً في الأمراض المعدية للحيوانات المنتجة للغذاء وتتركز فيما يلي :

أمراض التيفويد والسعال التي تصيب المواليد الجدد :

تحضير مصل هاء كولي لعلاج السعال الذي يصيب العجول
بحث عن توكسين هاء كولي
بحث عن أسباب فيروس السعال الذي يصيب العجول والتحكم
فيه .

علاج سعال الخنازير كيماويا .

صحة قطيع الخنازير

استخدام الآلات الحاسبة الصغيرة في مجال صحة القطيع .

(٢) مشروعات البحوث الزراعية

منظمة الأمراض البيطرية المعدية

أنشئت منظمة الأمراض البيطرية المعدية في جامعة ساكاتشوان بواسطة منح
قدتها مائة ألف دولار من حكومة البرتا وحكومة - ساكاتشوان وجامعة
ساكاتشوان .

والهدف من انشاء منظمة الأمراض البيطرية المعدية هو اجراء الأبحاث حول
الأمراض الفطرية المعدية التي تصيب الحيوانات التي توفر الغذاء . ومعتبر الجانب الأكبر

من هذا النشاط ابحاثا عملية أو تطبيقية ، بهدف استغلال الاكتشافات في العلوم الاساسية وترجمتها الى تطبيقات نافعة على المزرعة ، ولتحقيق هذه الغاية توفر منظمة الامراض البيطرية المعدية مختبرات الابحاث والاجهزة العلمية وتسهيلات المـسـزل بالنسبة للامراض المعدية وتستخدم الهيئة اللازمة لاجراء الابحاث وفقا لاحتياجات المزارعين والاولوات التي تحددها الموسسة .

السيطرة على المرض

الفيروسات الدورية التي تصيب الخنازير التي تتعاطى مضادات حيوية .

امراض التنفس

التهاب أغشية الدماغ
مسح ودراسة كفاءة الامعال
دراسة حي السفربالبحر

معهد علم التربة

يتم تطوير خطط التشغيل الخاصة بمعهد علم التربة بـسـاسـكـاتـشـوان على نحو تعاوني من خلال قسم علوم التربة بجامعة ساسكاتشوان ، ووزارة الزراعة في كندا ومن خلال قسم التربة التابع لها ومركز ابحاث ساسكاتشوان ، ووزارة الزراعة في ساسكاتشوان .
والمهمة الرئيسية لمعهد التربة في ساسكاتشوان هي تنفيذ برنامج مستمر للقيام بعمليات مسح اساسية للتربة وابحاث اخرى متعلقة بها خاصة بتصنيف وتركيب واصل أنواع التربة في ساسكاتشوان وترجمة المعلومات من حيث معدل الانتاجية المحتملة ومدى صلاحيتها النسبية للاستخدام الزراعي وغيره . وهذه المعلومات يتم جمعها ونشرها بأسلوب منظم ومنسق . والاضافة الى ذلك ، فان المعهد يسهل تدريب الطلبة قبل معد التخرج على كافة مراحل علوم التربة وشجع على تكامل برامج

الابحاث بين قسم علوم التربة وقسم التربة بوزارة الزراعة منذ .

وتتضمن الامثلة على مشروعات البحث التي تمت او الجارية او المقترحة مايلي :

مسح التربة : ١٢ مليون فدانا تم وضع خرائطها في عام ١٩٧٨ .

دراسات التربة الاقليمية : تطوير قاعدة لجمع بيانات التربة من أجل التخطيط

الاقليمي حول رجينا وموسى جوساسكاتون والاميسر البورت .

نترات التربة : مستويات النيتروجين في المناطق المالحة .

اصلاح التربة التي افسدها الملح .

بحث في ازالة النيتروجين والكبريت والفطريات والنشادر اللامائي من التربة واستخدام

الادوية العشبية في علاج التربة ومد اجل دورات المحصول الممتدة .

مركز تنمية المحاصيل

ان هدف مركز تنمية المحاصيل هو خدمة المجتمع الزراعي في ساسكاتشوان من خلال

الابحاث حول الانتاج المحسن واستغلال المحاصيل التي تنمو في ساسكاتشوان ونظم مركز تنمية

المحصول لكلية الزراعة بجامعة ساسكاتشوان وهو مرتبط ارتباطا وثيقا بقسم علوم المحاصيل .

وتوزع نتائج الابحاث التي يجريها مركز تنمية المحاصيل على المختصين في شؤون التربة

والمزارعين والاشخاص عموما لاستخدامها في تحسين الزراعة في ساسكاتشوان .

وتم توزيع او تسجيل براءة او القيام باعمال التطوير على نطاق واسع في الآلات والعمليات

في مركز تنمية المحاصيل وفق شروط توافق عليها الجامعة ووزارة الزراعة في ساسكاتشوان .

وتتضمن امثلة مشروعات الابحاث التي اجريت والتي يجرى اعدادها او المقترحة :

البازلا والفول والكتان ومحاصيل خاصة اخرى ، تطوير اسلوب ادارة معظم البسازلا

والفول والعدس • كما يتم تقييم الفول الجاف والحمص والبيقنة وفول الصويا والتمسح والهازلا المسطحة لاستغلالها مثل :

العدس " الليروى " المرخص فى عام ١٩٧٨
مشروع تجريبى على العدس اعتبارا من أول نيسان / ايهل ١٩٧٧ .
زراعة بذور الكتان ومعدلات التسميد الخ •
زراعة بسلة الحقول على اساس تخطيطى •

شعير العلف : تحسين الشعير من العلف والشعير المنبت عن طريق

• انتاج انواع تغل كمية اكبر لكل مساحة منزرعة •
• تحسين طاقة الشعير عن طريق ازالة القشور •
انتاج شعير بدون قشور
اختيار نوع أفضل من البروتين يتحمل الملوحة والجفاف لمقاومة
المرضى • فمثلا يوجد نوع راء صاد ٤٣٠ من الشعير المنبت الجديد
ذى الصفيين ينضج قبل موعد بأربعة أيام •
التقدم فى ايجاد نوع سريع التحلل ويحتوى على قشور أقل •

الشوفان : الاتجاه نحو تحسين غلة الفدان الواحد مع الاحتفاظ بحجم
البذرة دون زيادة محتوى الغلاف • أى زيادة معدل طاقة البذرة عن طريق
زيادة ما تحويه من زيت •

القمح : الهدف الرئيسى لبرنامج القمح الربيعى هو تطوير الخبز المحسن
• واستخدم انواع من القمح تناسب وسط وشمال ساسكاتشوان •
وجرى العمل من أجل :

التهديب لزيادة كمية البروتين فى القمح

زراعة القمح الربيعي في أواخر فصل الخريف
لون فطام البذرة وتجاوبها مع البيئة .

أبحاث جرب الشتاء وتركز على :

- مقارنة القدرة على البقاء في فصل الشتاء
- صلابة القمح الشتوي بفعل البرود .
- تحمل القمح الشتوي لملوحة الترسية .
- استجابة القمح الشتوي للسماد *N&P*

دراسات فسيولوجية : الضرر الذي تحدثه البرودة في القمح الشتوي والمحاصيل
البقولية .

نوعية المحصول واستخدامه :

تساعد عمليات البحث في خواص البروتين والزيت والنشا في المحاصيل
الجديدة بقصد اختيار المناسب منها لزراعته .

السيطرة على الأعشاب :

جرى اختبار وتقييم المنتجات الخاصة بالسيطرة على الأعشاب وذلك
بالنسبة للباذلا والفول والعدس والفول المنقط والبقول ومذرة الزيت .

مركز أبحاث إنتاج خنازير المراعي

ان معدل النمو والربح الخاص بإنتاج الخنازير في المراعي الكندية أصبح محسودا
الى حد كبير نتيجة عدم توفر المعلومات الكافية بأنظمة اسكانها واساليب تهيتها والاجراءات
الصحية الخاصة بها . وكيف تؤثر هذه العوامل الرئيسية في ظروف المراعي الفهرسده .
وهناك دليل قوي على أن المعلومات التي تم الحصول عليها في وسط شرقي الولايات المتحدة
لا يمكن ان تطبق بصورة مباشرة على ظروف المراعي الكندية . وقد ساهم هذا النقص في المعلومات

الى جانب الظروف الاقتصادية فى تدوير انتاج الخنازير فى المراعى فى السنوات الاخيرة .

ويعتبر مركز لبحاث انتاج خنازير المراعى جزءا من سياسة طموحه تهدف الى اعادة صناعة خنازير المراعى وتتضمن أبحاثا حول تلك المشكلات التى توضع قهرا كعبسرة على الانتاج تبشر بالحل مثل الابحاث الخاصة بالرسم الهندسيه والابحاث الصحية والغذائيه والرعاية والادارة فى مجال تربية الخنازير .

وتشمل مشروعات الابحاث المقترحة :

- الاحتياجات من البروتين لتربية الخنازير فى بيئة المراعى
- مستويات البهوتين فى طعام الخنازير
- تأثير تصميم المباني على معدل الوفيات بين المواليد
- التهوية والتدفئة وتجميع الطاقة الشمسية
- صحة القطيع
- نموذج لاقتصاديات انتاج الخنازير .
- دراسات على استغلال الفضلات
- طرق استخدام الاسمدة فى التريسة
- فروع استخدام الرى فى المستقبل .

تقوم وزارة الزراعة فى ساسكاتشوان بتنسيق هذا المشروع لتطهير الرى . وقد جرى تناوله بالتفصيل فى قسم باء (٢) أعلاه .

(٩) التعاون الدولى

تشارك حكومة ساسكاتشوان فى جهود ومشروعات التعاون الدولى من خلال هيئة التنمية الزراعية ومن خلال المنح التى تقدم لبرنامج الاغاثة الدولى الذى تشرف عليه ادارة المدخل والتموين والخدمات .

هيئة التنمية الزراعية

في ايلول / سبتمبر ١٩٧٨ ، اقامت هيئة التنمية الزراعية وحدة مشروعات دولية
داخل الهيئة هدفها تسهيل تنفيذ مشروعات الاعانة الدولية في مجال التنمية الزراعية
والريفية .

والغرض من هذه الوحدة مساعدة بلدان العالم الثالث في سعيهم لتحسين نوعية
حياتهم شعوبهم . ومنذ قيام وحدة المشروعات الدولية وهي تشارك في المشروعات التالية :
مشروع كينيا اسيلو (CIDA) الذي استكمل في تموز / يوليو ١٩٧٩ .

كان الغرض من هذا المشروع مساعدة حكومة كينيا في مجال تنمية موارد المياه وادارة
الاراضي الواقعة في منطقة شبه صحراوية بكينيا يرفع مستويات المعيشة وزيادة متوسط العمر
المتوقع للرعاة البدو .

ليستو : مشروع التنمية الريفية في سيلوى (VADA)

يعتبر هذا المشروع الذي قام في عام ١٩٧٩ احدى المساعدات التي تقدم لعدد من
القرى حيث تشجع مجالس تنمية القرى فيها على القيام بتخطيط واجراء تحسينات محلية فسي
مجالات كتنمية موارد مياه صحية وكافية وانشاء حدائق جماعية وتحسين مباني العيادات
الصحية والمدارس ، الخ ، بهدف تحسين اسلوب حياة اهالي القرى وتوفير فرص العمل
المحلي لهم .

زامبيا : مشروع تنمية القمح (CIDA)

تولت هيئة التنمية الزراعية مسؤولية المرحلة الثانية (السنة الثالثة) لهذا
المشروع في اول آب / اغسطس ١٩٧٩ والغرض من ذلك هو تجربة امكانية زراعة القمح بمياة
الامطار في مناطق مختارة من زامبيا ولقد ريب المزارعين في زامبيا على طرق زراعة القمح ووضع

اذا كللت جهودهم بالنجاح ، مشروع للتوطيسن حيث يدرب أصحاب الملكيات الزراعية الصغيرة في زامبيا على زراعة المحاصيل الغذائية للاستهلاك المحلى وللبيع .

جيم . حق الملبس الكافى

(١) القوانين الاساسية

يقر اقليم ساسكاتشوان بحق كل فرد فى الملبس الكافى . وهذا الحق يندرج ضمن الحاجات الاساسية وفقا لمشروع المساعدة فى ساسكاتشوان ويجوز لهما تقديم اعانة خاصة بالملابس الخاصة الضرورية بموجب هذا البرنامج

د ال . حق المسكن

(١) القوانين الاساسية

يقر اقليم ساسكاتشوان حق كل فرد فى المسكن الكافى . وهناك عدد من القوانين والبرامج الحكومية لتحقيق هذا الهدف .

وفى ساسكاتشوان توجد عدة قوانين تضمن الحق فى افعال مسكن متى توفر ذلك . ومن بين هذه القوانين قانون ملكية الاراضى ، النظم الاساسية الكندية المنقحة لساسكاتشوان ١٩٧٨ ج ٥ ، لا م - ٥ التى تعبر عن حق الملاك وأنواع نقل ملكية الاراضى وأولوياتها بالنسبة للرهن والحجز ، الخ . ومعطى هذا القانون نظام ملكية الاراضى فى تورين كلها .

كما تشمل هذه القوانين قانون استئجار المساكن ، النظم الاساسية الكندية المنقحة لساسكاتشوان ١٩٧٨ ج ٥ ، صاد - ٢٢ وقانون المالك والمستأجر ، النظم الاساسية الكندية المنقحة لساسكاتشوان ١٩٧٨ ج ١٠ ، لا م - ٦ خاص بالمستأجرين . وهذه القوانين تحدد حق المستأجرين فى ان يكون لهم وضع المستأجر .

كذلك تراقب ساكاتشوان الاجارات بموجب قانون استئجار المسكن (برنامج مراقبة الاجارات) الذى يحد من زيادات الاجارات التى يمكن ان يتعرض لها المستأجرون سنوياً كما توفر حماية اضافية عن طريق مجلس الوساطة الاقليمى الذى يحكم فى الخلافات بمقتضى قانون المالك والمستأجر وقانون استئجار المساكن .

فى الاقليم تقدم ايضا مساعدة وحماية لاؤلئك الذين لا يتوفر لديهم الدخل الكافى للحصول على مسكن . وهذه هى المسؤولية الاساسية لهيئة الاسكان فى ساكاتشوان وأهداف الهيئة ، طبقا لبند قانون هيئة الاسكان فى ساكاتشوان ، النظم الاساسية الكندية المنقحة لساكاتشوان ١٩٧٨ ، ج - قاف ٢٤ هـ :

(١) تشجيع وتنفيذ بناء وتوفير المزيد من المساكن الكافية والمحمى للغات التالية:

الاسر والافراد ذوي الدخل المنخفض

الطلبة

الكهول أو فئة اوقات من الكهول كما تحددها الهيئة .

الاسر والافراد الذين يتلقون اعانات أو مساعدات اجتماعية .

عموما ، الاشخاص او الجماعات التى ترى الهيئة احقيتهم فى المساعدة .

(ب) تحسين نوعية الاسكان .

(ج) تحسين نوعية المرافق الخاصة بالاسكان .

(٢) مساعدة الاسكان

ان حكومة ساكاتشوان لديها عدد من البرامج تهدف الى التوسع فى بناء المساكن لمواجهة احتياجات جميع فئات السكان ، وعلى وجه الخصوص ، الاسر ذات الدخل المنخفض .

وفىما يلى قائمة بهذه البرامج الضخمة وتتولى الاشراف على تنفيذ هذه البرامج هيئة

الاسكان فى ساكاتشوان مالم يذكر غير ذلك .

١ برنامج بناء الاسكان التعاونى (اسكان جديد)

الهدف خفض تكاليف ملكية الفرد للمسكن من خلال الشراء بكميات كبيرة

والمجهود الذاتي عن طريق تكوين جمعية تعاونية للبناء.

الاستحقاق

يقدم لكافة مشيدين المساكن الجديدة الذين لسديهم دخولا معتدلة ، قرضاً بمعدلات فائدة مرضية وهم مستعدون للاجتماع والدراسة والعمل كأعضاء في جمعية تعاونية .

المساعدة

تقدم مبالغ على اساس رهن العقار واعانات للاسر التي لا تكفي دخولها لسداد التكاليف الكاملة ونسبة الفائدة والعوائد التي تقرض على المنزل .

جمعية الاراضى

٢ برنامج

الهدف

توفير مساحات كافية من الاراضى لتطور الاسكان والحفاظ على أسعار الاراضى المعدة للبناء عند مستويات معقولة .

الاستحقاق

المجالس البلدية التي تحتاج الى قطع الاراضى المزودة بالخدمات

المساعدة

طبقاً لنظام المشاركة ، يتحمل الاقليم ٩٥ في المائة من التكاليف وتحمل البلدية ال ٥ في المائة الباقية . وتباع قطع الارض بسعر يغطي التكلفة الكلية لاعادها للمباني .

حصول ذوي الدخل المنخفض للمساكن

٣ برنامج

الهدف

توفير اسكان بايجار معقول للاشخاص من أهل البلاد الأصليين وللأسر ذات الدخل المنخفض .

الأسر ذات الدخل المنخفض .

الاستحقاق

المساعدة

تحصل الحكومة الاتحادية وحكومة الاقليم على اسكان بسعر معتدل في مواقع حيث يوجد طلب عليها . وتم الحصول على هذه الوحدات بالمشاركة بنسبة ٧٥ في المائة للحكومة الاتحادية و ٢٥ في المائة لحكومة الاقليم دون مشاركة مالية من جانب البلديات .

وتؤجر الوحدات الى الاسر المحتاجة على اساس نسبة الاجارة الى الدخل .

الاسكان الريفي

(٤) برنامج

مساعدة الاسر ذات الدخل المنخفض والمعتدل (التي تقسم في مناطق ريفية وفي مجتمعات أصغر) في الحصول على مساكن جديدة .

الهدف

المساعدة في تطوير صناعة محلية للبناء

يتعين ان تكون الاسر مقيمة في مجتمع أو في منطقة تضم ٢٥٠٠ نسمة أو اقل ويتمين ان يحصل الطالب على قرض بمعدل فائدة مقبول وان يكون لديه دخل أسرى يقدر بـ ١٢٠٠٠ د ولار أو اقل .

الاستحقاق

يتولى الاشراف على تنفيذ هذا البرنامج هيئة اسكان ساكاتشوان مع هيئة الرهن والاسكان الكندية . وطلب دفع مقدم قدره ٥٠٠ د ولار لكل وحدة سكنية . وتشارك الحكومة الاتحادية بـ ٧٥ في المائة من رأس المال والاعانات في حين يشارك الاقليم بـ ٢٥ في المائة .

المساعدة

وتقدم الاعانات على اساس نسبة القيمة الاجارية التي الدخل للاسكان الشعبي مع خصم ٣٠ د ولار اعانة مرافق شهرية بحيث لا يزيد الجبلغ الذي يدفع عن ٢٥ في المائة من دخل صاحب الطلب .

الاسكان الشعبي

٥ برنامج

تقديم تسهيلات اجارية للاسر ذات الدخل المنخفض والمسنين بمعدلات اجارة معقولة .

الهدف

الاستحقاق

المساعدة

جميع المجالس البلدية طالما ان هناك حاجة الى المشروع .
بموجب هذا البرنامج تختلف القيمة الاجارية بحسب الدخل
فكلما ارتفع دخل الفرد كلما ارتفعت القيمة الاجارية التسي
يدفعها المستأجر والمستأجرة بشرط ألا تزيد الاجارات
عن ٢٥ في المائة من دخل المستأجر .

وضم الاسكان الشعبي للمسنين مشروعات الشقق المرتفعة
وشقق الطابق الواحد وشقق الطابقين والنسبة للاسـر
يتكون المسكن الشعبي من وحدات اسكان مصفوفة او وحدات
لاسكان الاسره الواحده شبه المنفصلة . وتشارك الحكومة
الاتحادية وحكومة الاقليم والمجالس البلدية في رأس المال
والاعانات .

٦ برنامج

الهدف

مساعدة الاسكان الذي لا يهدف الى الربح
تقديم المساعدة التي بموجبها تستطيع الهيئات التي لا تهدف
الى الربح أن توفر وتدبر المساكن للاسـر ذات الدخل المنخفض
أو للمسنين او المجموعات خاصة مثل المعوقين .

الاستحقاق

الهيئات التي لا تهدف الى الربح من بينها الهيئات البلدية
والجمعيات التعاونية المستمرة والتي لا تهدف الى الربح .

المساعدة

يقدم الاقليم نسبة من رأس المال تصل الى ٢٠ في المائة لاسكان
المسنين فقط . وتقدم هيئة الرهن والاسكان الكنديـة
مبالغ تصل الى ٧٥٠٠٠ دولار بصفة مبدئية .

وتقدم هيئة الرهن والاسكان الكندية اعانة
بفائدة منخفضة لتخفيض معدل الفائدة على المستدين . وتضاف
فائدة ١ في المائة على القروض التي تصل الى ٩٠ في المائة

من رأس المال المعتمد • اما القروض التي تصل الى ١٠٠ فسي
المائة من رأس المال المعتمد فانه يضاف اليها فائدة ٢ في المائة
وتم الحصول على القروض من دائنين خاصيين •

اصلاح منازل المسنين

٧. برنامج

الهدف
مساعدة المسنين على ان يظلوا مستقلين عن طريق مساعدتهم
بالاصلاحات التي تجعل منازلهم اكثر راحة ويمكن الحياة فيها
الى جانب المساعدة على تحسين حالة المساكن في الاقليم بوجه
عام •

للمسنين الذين يملكون مساكن

الاستحقاق

المساعدة
ترتبط المنحة بدخل صاحب الطلب بقيمة ٦٥٠ د ولاركحد اقصى •
وتعين على المتزوجين ان يصل دخلهم الى ١١٠٠٠ د ولار اواقل
والعزاب يصل دخلهم الى ٧٠٠٠ د ولار اواقل حتى يستحقون
اية مساعدة • ويجوز للمسنين ان يطلبوا مساعدة اضافية طبقا
لبرنامج اصلاح المساكن

وتعين تقديم الطلب قبل البدء في العمل وأن تقدم
تقديرات التكلفة مع الطلب • ويقوم موظفو البلدية او مفتشو
هيئة الاسكان في ساكاتشوان بالتفتيش قبل بدء العمل •

ملحوظة : هذا برنامج عمل شتوي يبدأ من ايلول / سبتمبر حتى آيار / مايو •

اصلاح المسكن

٨. برنامج

الهدف
تقديم مساعدة مالية لذوي الدخل المنخفض والدخل المعتدل
لاجراء اصلاحات الضرورية لمنازلهم •

الاستحقاق

ملاك المنازل من ذوى الدخول التى تصل الى ١٢٠٠٠ د ولار او اقل فى السنه ولا يقدم سوى قرض واحد لكل أسره .

وتعين على المتقدمين ان يقدموا تقديرات بالتكلفة قبل بدء العمل . ويقوم مفتشوا هيئة الاسكان فى ساسكاتشوان بمعايينة البنى قبل ان يبدأ العمل لتحديد ما اذا كان هناك حاجة لاي عمل اخر كى يتمشى مع المستوى المطلوب وتقدم المشوره حول حجم العمل . وتقدم المبالغ مالهية وقت سريان العمل غير أنه تتم عمليات تفتيش قبل ان تقدم المبالغ للمرحلة التالية . ولا يتطلب الامر من الشخص الذى يتقدم بطلب الحصول على مسكن ان يتلقى قرضا كى يتمتع بالتخفيض المسموح به .

المساعدة قروض ذات فائدة منخفضة تصل الى ٨٠٠٠ د ولار للمسكن الواحد او لكل طالب .

الاعفاءات المسموح بها من القروض تصل الى ٢٥٠٠ د ولار وتتوقف على مستوى الدخل وحجم العمل الذى تم انجازه .

٩ برنامج

المساعدة فى تحسين واصلاح المساكن ذات المستوى المنخفض .
اصحاب المنازل والملاك الذين يقبلون القيود المفروضة طسى الاجارات وكذلك الهيئات والجمعيات التعاونية التى لا يهدف الى الربح .

هذا البرنامج تقوم على ادارته هيئة الاسكان فى ساسكاتشوان بالاشتراك مع هيئة الرهن والاسكان الكندية .

وتقدم المساعدة فى شكل قرض (بحد أقصى ١٠٠٠٠ د ولار) يجوز اغاء سداد جزء منه (بحد أقصى ٣٧٥٠ د ولار) ومعتد

الهدف

الاستحقاق

المساعدة

ذلك على دخل أسرة صاحب الطلب .

بالإضافة الى البرامج المذكورة أعلاه ، فان وزارة الخدمات الاجتماعية تعتبر مصدر تمويل جزئى لبناء مساكن الرعاية الخاصة للأشخاص (اساسا كبار السن) الذين يحتاجون الى خدمات التمريض والرعاية الخاصة . كما تقوم بترخيص وتنظيم هذه المساكن . وتقدم الوزارة أيضا اعانات لنزلاء مساكن الرعاية الخاصة . بالإضافة الى ذلك ، تتولى وزارة الخدمات الاجتماعية مسؤولية ادارة وحدات الاسكان ذات الدخل المنخفض للمسنين .

(٣) معلومات علمية وفنية

فيما يتعلق باستخدام المعرفة العملية والفنية يقوم الاقليم ببناء او اعتماد مبانى طبقا للمستويات التى حددها قانون الجانى القوي فى كندا . ويهدف القانون الى ضمان ان تخر الجانى الحد الأدنى من مستويات الصحة والامان التى حدتها الحكومة الاتحادية .

(٤) مشاكل الاسكان

فيما يختص بالمشاكل الخاصة المتصلة بالاسكان وامداد المياه والشروط الصحية يقوم اتقليم ساسكاتشوان بالتعاون مع وزارة الشؤون البلدية ووزارة الزراعة بتقديم الخدمات الفنية وتمويل كل من المراكز الريفية والحضرية ، وذلك للقيام بتمديد شبكات المياه و/أو الجارى والتحكم فى الفيضان .

ويرد فيما يلى وصف لهذه البرامج ، وتتولى الفروع المختلفة لوزارة الزراعة البرامج الثلاثة الاولى ويقوم مجلس لمداد المياه والمجلس البلدى لمساعدات المياه فى ساسكاتشوان على التوالى بادارة البرنامجين الاخيرين .

١- برنامج بناء محطات للتحكم فى الفيضان خاصة بمراكز الحضر .

- الهدف
تقديم مساعدة مالية وخدمات هندسية للمدن الكبيرة والصغيرة والقرى الكبيرة والصغيرة وحث وتخفيف الضرر الناجم عن الفيضان حيثما امكن .
- الاستحقاق
المدن الكبيرة والصغيرة والقرى الكبيرة والصغيرة .
- المساعدة
يقوم فرع صيانة وتحسين الاراضى ببناء على طلب المجلس البلدى ، ببحث مشكلة الفيضان ، ومعد استكمال اعمال المسح والرسومات الضرورية تتم مراجعة الخطط وتقديرات التكلفة مع المجلس البلدى ، فاذا ماتقرر المضى فى مشروع التحكم فى الفيضان يطلب من المجلس البلدى ان يعرض حصته فى تكاليف البناء وأعمال الصيانة التى تتبعها .
- وتقدم الوزارة المساعدة المالية فى تكاليف البناء بنظام الحصص كما يلى :
- (أ) اذا كان دخل المجلس البلدى من الضرائب أقل من ١٠٠٠٠٠٠ ر.د ولا يرتعين الا تقل حصته عن ١٠ فى المائة .
- (ب) اذا كان دخل المجلس البلدى من الضرائب يتراوح بين ١٠٠٠٠٠٠ ر.د و ١٠٠٠٠٠٠٠ ر.د ولا يرتعين الا تقل حصته عن ١٠ فى المائة .
- (ج) اذا كان دخل المجلس البلدى من الضرائب أكثر من ١٠٠٠٠٠٠٠ ر.د ولا يرتعين الا تصل حصته الى ٢٥ فى المائة .

وتقدم الوزارة $\frac{2}{3}$ ٦٦ في المائة من تكاليف أعمال
الصيانة الفعلية التي يتولى المجلس البلدى تنفيذها .
وفي حالة وقوع المجلس البلدى داخل نطاق حدود منطقة
تقام فيها أعمال الصيانة والتطوير المنظمة يجوز ان تتولسى
هيئة صيانة وتطور المنطقة الاشراف على مشروع التحكم فى
الفيضان .

مشروعات صيانة الصرف والتحكم فى الفيضان .

(٢) برنامج

تشجيع السلطات المحلية على القيام بأعمال الصيانة المنتظمة
والكافية للتحكم فى الفيضان وأعمال الصرف التى هى من
اختصاصها والتي يجرى تنفيذها بمساعدة مالية وفنية
مقدمة من الوزارة .

الهدف

مناطق الصيانة والتطوير وجمعيات مياه الاطوار المتجمعة .

١٠٠ في المائة من الخدمات الهندسية $\frac{2}{3}$ ٦٦ في المائة
من اجور ملاحظى الصيانة .

الاستحقاق

المساعدة

منحه مركز المياه والصرف الريفى .

(٣) برنامج

تقديم خدمات فنية كاملة ومواد بحد ادنى للتكلفة
للمجتمعات الريفية الصغيرة لاقامة شبكات مياه و/ أو صرف
خاصة بالمجتمع .

الهدف

المراكز الصغيرة القادرة على استخدام نظام من البلاستيك .

يقدم فرع تحسين مزارع الاسرة المساعدة الفنية وتقديم
التكلفة وخدمة تنظيم المواد الى المجتمعات التي يمكنها ان
تستخدم نظام من البلاستيك .

الاستحقاق

المساعدة

وقوم المجلس البلدى بالتمويل وكفاية مسؤولية أعمال
البناء والتشغيل والصيانة . وجوز للمجلس البلدى ان يحصل

على منح من المجلس البلدى للمساعدة فى توفير المياه أو مسن
مؤسسة الرهن والاسكان الكندية .

اقامة مشاريع لامد اد المياه .

(٤) برنامج

تطوير وتشغيل مشروعات امداد المياه متعدد الاغراض لخدمة
الاحتياجات البلدية والزراعة والصناعية والترفيهية
وأوصيانة المياه الطبيعية فى مناطق معينة .

الهدف

المجالس البلدية (الريفية والحضرية) .

الاستحقاق

يقوم مجلس امداد المياه فى ساكاتشوان بانشاء وتشغيل
المشروعات . ويتم استرجاع تكاليف الانشاء والتشغيل من رسوم
المياه التى تفرض على المستهلكين .

المساعدة

وقد تستحق المجالس البلدية منحا من المجلس
البلدى للمساعدة فى توفير المياه تصل الى ٥٠ فى المائة مسن
تكاليف المشروعات اوبحد اقصى يصل الى ١٥٠٠٠ دولار .

ويمكن للمجالس البلدية ان تعرض مشاكلها واقتراحاتها
على مجلس امداد المياه فى ساكاتشوان ويقوم المجلس
بدراسة جدوى المقترحات ومضى فى تنفيذ المشروعات
التي يعتبرها مجدية من الناحية الاقتصادية .

وقد تم تنفيذ مشروعات على أساس دراسات قامت بها
هيئات اخرى مثل هيئة البيئة .

منح طبقا لقانون المجالس البلدية للمساعدة فى توفير المياه
تقديم مساعدة لمشروعات المياه والصرف

(٥) برنامج

الهدف

الاستحقاق
المجالس البلدية في الحضر (باستثناء المدن الكبيرة)
والقرى الصغيرة .

المساعدة
يقوم المجلس البلدى للمساعدة في توفير المياه :

(أ) تشجيع ومساعدة الابحاث المرتبطة بشبكات
المياه والصرف .

(ب) تقديم المساعدة المالية من أجل :

- اقامة شبكات مياه وصرف (جزء من رأس المال)
- تحسينات ذات طابع رئيسى لشبكات المياه
- مرافق معالجة أو تخزين المياه ومرافق معالجة مياه الصرف
- وشبكات تصريف فائض مياه الصرف .

منح متاحه

للائحة التقليدية لشبكات المياه : ٦٠ فى المائة من المبلغ الاول وقدره
١٠٠٠٠٠ د ولار و ٥٠ فى المائة من التكاليف الباقية لأنظمة الصرف التقليدية
١/٣ فى المائة من التكاليف .

لائحة شبكات المياه والصرف البلاستيكية : ٦٠ فى المائة من المبلغ الاول وقدره
١٠٠٠٠٠ د ولار من التكاليف و ٥٠ فى المائة من التكاليف المتبقية بحيث لا يزيد المبلغ
عن ٣٠٠ د ولار للشخص الواحد و ٦٠ فى المائة من التكاليف بحيث لا يزيد المبلغ عن
٣٠٠ د ولار للشخص الواحد . لخط أنابيب امداد المياه الذى يزيد طوله عن ميل واحد :
٥٠ فى المائة من التكلفة .

منحة الحد الاقصى يجوز ان تقدم منح جماعية تصل الى ١٥٠٠٠٠٠ د ولار لاية
جمعية تقوم باعمال امداد المياه او الصرف التقليدية او تركيب أنظمة مياه وصرف من
البلاستيك . وقد تقدم منح جماعية اضافية بحد اقصى ١٥٠٠٠٠٠ د ولار لجمعية ماتقوم

بتركيب خط أنابيب يزيد طوله عن ميل واحد .

ملاحظة : بالنسبة للمنح التي تقدم لمشروعات يرى المجلس البلدى للمساعدة في توفير المياه انها تستحقها يتم تخفيض تلك المنح في حالة تقديم اية منحه او اغناء من حكومة أو هيئة كبرى (باستثناء منح صندوق المجتمع الرئيسى) .

المادة ١٢ : حق الصحة الجسمانية والعقلية

ألف - قوانين أساسية

يقر اقليم ساسكاتشوان " بحق كل فرد أن يتمتع بأعلى مستوى ممكن من الصحة البدنية والعقلية " كما ورد في المادة ١٢ من العهد . كذلك يقر الاقليم " بحق كل فرد في الضمان الاجتماعى بما فى ذلك التأمين الاجتماعى " طبقا للمادة ٩ من العهد .

تغطى المادتان ٩ و ١٢ تشريعات ومراجح حكومية مماثلة . وقد قدمت ساسكاتشوان بالفعل تقريرا حول المادة ٩ يتضمن وصفا تفصيليا لنظام الرعاية الصحية فى ساسكاتشوان (319 - 32, PP 313 Add . E/1978/8/) وعلى أى حال تضمنت الفقرتان التاليتان ملخصا قصيرا للمادة ٩ .

ويقوم نظام الرعاية الصحية فى ساسكاتشوان على أساس تغطية شاملة لخدمات الرعاية الصحية والطبية بصرف النظر عن السن أو الأحوال البدنية التى كانت قائمة قبل ان يصبحوا مستفيدين . وقد بدأ العمل بنظام تأمين الرعاية بالمستشفيات فى ساسكاتشوان منذ عام ١٩٤٧ . ونظام تأمين الرعاية الطبية منذ عام ١٩٦١ .

وتشمل مزايا المشروع الصحى الأخرى للمواطنين

فى ساسكاتشوان :

أدوية موصوفة من نوع مضمون بحيث لا يزيد رسم الكشف

عن ٢٨٠ دولار .

الكشف على الأذن بدون مقابل وتقديم وسائل سمعية من نوع جيد بسعر التكلفة .

أجهزة الترقيع والتجبير بدون مقابل وتقديم الوسائل المساعدة على الحياة اليومية

(مثل الكراسي التي تدير على عجل) على أساس الاعارة .

خدمات العناية الموجرة للأطفال بدون مقابل .

علاج السرطان بدون أجر .

فيما يتعلق بالمادة ١٢ فان التشريعات التالية في ساسكاتشوان تعزز وتحافظ

على الصحة البدنية والعقلية :

قانون الصحة العامة ، النظم الاساسية الكندية المنقحة لاسكاتشوان ج عين-٣٧

قانون وقاية الاعضاء التناسلية من الأمراض النظم الاساسية الكندية المنقحة

لساسكاتشوان ١٩٧٨ ج ، تا٤ -٤

قانون الصحة العقلية ، النظم الاساسية الكندية المنقحة لاسكاتشوان ج ، ميم-١٣

قانون الخدمات الصحية ، النظم الاساسية الكندية المنقحة لاسكاتشوان ١٩٧٨

ج ، حا١ -١

قانون وحدة صحة المجتمع ، القوانين الاساسية الكندية لاسكاتشوان ١٩٧٩ ج ،

جيم - ١٠١٩

قانون الأشخاص المضطربين عقليا ، القوانين الاساسية الكندية المنقحة

لساسكاتشوان ١٩٧٨ ج ، ميم - ١٤

قانون ادارة الممتلكات ، القوانين الاساسية الكندية المنقحة لاسكاتشوان

ج - ألف - ٥

وفيما يختص بالمادة ١٢ (٢ ب) فان القوانين التالية تشجع بصفة خاصة على

تحسين كافة جوانب الصحة البيئية والصناعية :

قانون الصحة العامة

قانون ادارة البيئة ، النظم الاساسية الكندية المنقحة لاسكاتشوان ١٩٧٨ ج ،

دال - ١٤

قانون السيطرة على تلوث الهواء ، النظم الاساسية الكندية المنقحة

لساسكاتشوان ١٩٧٨ ج - الف - ١٧

قانون حقوق المياه ، النظم الاساسية الكندية المنقحة لساسكاتشوان
١٩٧٨ ، ج ٠ نأ - ٨

قانون حفظ انبهاء الجوفية ، النظم الاساسية الكندية المنقحة
لساسكاتشوان ١٩٧٨ ، ج ٠ زين - ٨

قانون ادارة مصادر المياه ، النظم الاساسية الكندية المنقحة لساسكاتشوان
١٩٧٨ ، ج - نأ - ٧

قانون التحكم في الفضلات ، النظم الاساسية الكندية المنقحة لساسكاتشوان
١٩٧٨ ، ج ٠ لام - ٢٦

وفيما يلي عرض عام لهذه القوانين والبرامج الحكومية المرتبطة بها وبالإضافة الى
ذلك يتضمن قسم ب (١) - (٥) مجالات معينة تتناولها هذه القوانين .

الصحة

مشروع المساعدة في ساسكاتشوان

ان مشروع المساعدة في ساسكاتشوان لا يقدم خدمات صحية بدنية أو عقلية في حدود
ذاتها ، لكن البرنامج يتضمن تدابير تقضى بترشيح أفراد أو أسر التي تحتاج الى خدمات
صحية اضافية تقدمها وزارة الصحة في ساسكاتشوان . وطبقا لمشروع المساعدة فسسى
ساسكاتشوان) هناك نص يقضى بمنح اعانة لتوفير الرعاية الشخصية أو الاشرافية التي قد
يحتاجها المريض الى جانب متطلبات أخرى تتعلق بالاقامة والغذاء . . ويجوز ربط مثل هذه
الرعاية الخاصة بمشاكل اما بدنية أو عقلية وقد تقدم في منزل الأسرة أو في مؤسسة .

وبالإضافة الى برامج الصحة في ساسكاتشوان فان هناك مسائل معينة تكون مسن
اختصاصي النائب العام لساسكاتشوان .

ان قانون الاشخاص المضطربين عقليا ينفذ منذ عام ١٩٠٩ تقريبا ويجهز للمحكمة
تعيين لجنة تتولى رعاية ممتلكات أى شخص صدر الحكم عليه بعدم الصلاحية عقليا . ويعتقد

أنه عند تعيين لجنة فانه يتعين التزام الحذر الشديد من جانب المحكمة لحماية الشخص الذي يتم النظر في وضعه وممتلكاته

(قانون الجنون - كوتشران (١٩٦٤) ٤٧ ثاء - ثاء - صاد ٦٦٩٠) ان الشخص الذي ينطبق عليه هذا القانون من حقه أن يحصل أو تحصل على العناية والرعاية في احدى الموء سسات على نفقة الاقليم وبوجه عام يقبل الافراد في هذه الموء سسات بناء على طلبهم أو بناء على طلب أحد أقربائهم أو بناء على توصية أحد الأطباء .

وطبقا لقانون ادارة الممتلكات الذي ينفذ منذ عام ١٩٠٩ تقريبا ، يتولى مسئول معين من قبل الاقليم للاشراف على أملاك الشخص المختل عقليا وأن يتولى مسؤولية هذه الممتلكات بصورة ملائمة . ويمكن ان تغطى الممتلكات نفقات من يعولهم الشخص المختل عقليا وكذلك تسديد فواتيره الخاصة كلما كان ذلك ممكنا .

البيئة

هناك برامج خاصة بالبيئة تتولاها ادارة شؤون البيئة في ساسكاتشوان ، بالإضافة الى خدمات وزارة الصحة وخدمات النائب العام هناك .

وهدف ادارة البيئة في ساسكاتشوان هو حماية بيئة الاقليم والمحافظة عليها ودعمها لصالح جميع المواطنين بصرف النظر عن الجنس أو اللون أو الدين أو الأصل .

وتتميز نوعية البيئة في ساسكاتشوان بأنها مرضية بوجه عام . وهذا يرجع من ناحية الى انخفاض عدد المصانع على امتداد مساحة واسعة . وبالرغم من ذلك فان هناك بعض الأماكن التي تتأثر فيها نوعية الهواء في المدينتين الكبيرتين بدرجة ما بعدام السيارات . وتعرض نوعية مياه مجرى رجينا في بحيرات كوآبيل بالتلوث . وهذه الظاهرة ليست فريدة بالنسبة للاقليم ولكن نظام البحيرة يشكل مشكلة بالغة الالاح بالنسبة لنوعية المياه

وتتولى البرامج الخاصة بالبيئة الاقليمية فروع هيئة ادارة المياه وهيئة حماية البيئة ومكترارية تقييم البيئة (فرع تقييم أثر البيئة سابقا) وفرع السياسة والتخطيط والبحث .

وتتألف القاعدة القانونية لبرامج الإدارة من قوانين ونظم تتعلق بالتحكم في تلوث الهواء وتلوث المياه والحقوق الخاصة بالمياه وحفظ المياه وادارتها والتحكم في القسا والقاذورات .

وتتم التحكم في التلوث عن طريق نظام يحكم انطلاق وتدقيق الملوثات وتولسي أنظمة مراقبة البيئة تحديد درجة فعالية هذا الاجراء .

ومنذ عام ١٩٧٦ ، جرى تعديل هذا الاتجاه عن طريق القيام بعملية تقييم للأثر البيئية . وهذا يتطلب مشروعا يقوم به القطاع الحكومي والقطاع الخاص لتبرير دواعي الاستمرار في مشروع ما على أسس بيئية واجتماعية واقتصادية . وهذه العملية يمكن أن تتراوح بين مسح عام نسبي الى تقييم شامل للأثر يصدر بعدها بيان من قبل هيئات البحوث، وعملية التقييم ليست بديلة عن برنامج التحكم المنظم ولكنها تدعم وتسهل هذا العمل اذا سبق العملية المنظمة .

وسوف تسفر الأنشطة المستمرة حاليا عن سياسات وقوانين يتم الوصول اليها تكون بمثابة أساس لبرامج حماية عناصر البيئة في مجالات مثل استخدام الأراضي والأنظمة الاقتصادية الفريدة والفيضان والصرف والمواد الخطرة (التحكم في المياه المنسكبة وادارتها) .

٨ - معلومات حول تدابير متنوعة

(١) و (٢) حماية صحة الأطفال

في عام ١٩٧٩ ، بدأت وزارة الصحة في ساسكاتشوان القيام باستعراض كامل لخدمات الأطفال والشباب في الاقليم . وهذه الدراسة تسعى الى تحديد مدى الاحتياجات الصحية بالنسبة للأطفال والشباب (٠ - ١٩) ، الذين يشكلون ٣٦ في المائة من سكان ساسكاتشوان وتحديد مدى تلبية الخدمات القائمة لتلك الاحتياجات . وهناك هدف آخر يتعلق ببحث نوع المسؤولية التي يجب أن يقبلها الأطفال والشباب والأسر من أجل الحفاظ على صحتهم والمسؤولية التي يجب أن تقبلها المؤسسات الاجتماعية الحكومية وغير الحكومية . وكهدف نهائي سوف تحدد الدراسة التحسينات في سياسة وبرنامج الخدمات التي تقدم للطفل والشباب ، على أساس قصير الاجل وطويل الاجل وتضع

التوصيات اللازمة لتحقيق هذه التحسينات .

وهذه الدراسة تبحث في مجالات عديدة تثير الاهتمام طبقا لهذه المادة من العهد بما في ذلك التدابير الرامية الى خفض معدل المواليد الثابت ونفيات الأُطفال ، وكذلك التدابير التي تتخذ من أجل تنشئة الأُطفال تنشئة صحية وبرامج التطعيم والحوادث . وتقوم الهيئة الصحية في المنطقة بتحليل بيانات الاستخدامات المتوفرة لكل برنامج صحي وذلك لتقديم معلومات حول الخدمات التي تقدم ومدى فعاليتها في كل من المناطق المدنية والمناطق الريفية .

وعموما ، فإن الخدمات التالية متاحة للأُطفال والشباب في ساسكاتشوان :

خدمات صحة المجتمع

تقدم ممرضات الصحة العامة خدمات وقائية متنوعة على أساس محدد ومنظم تشمل :

(أ) دورات قبل الوضع للحوامل

(ب) زيارات منزلية خلال فترة ما بعد الوضع لمساعدة الأُسرة والتأكد من سلامة الأُطفال .

(ج) عقد مؤتمرات خاصة بصحة الطفل لتوفير اشراف صحي منتظم على الأُطفال الرضع وأطفال ما قبل سن الالتحاق بالمدراس . وتشمل الخدمات : تقدير الحالة الصحية والتحليل للمساعدة في كشف أى انحراف في النمو والتنشئة الطبيعية للطفل (النمو البدني والنظر والسمع والميلان الجانبي للعمود القشري) ، والحصانة الفعالة ضد أمراض معينة معدية والارشادات المتوقعة .

(د) تقديم خدمات للأُطفال الذين هم في سن المدرسة تشمل على مؤتمرات للمربية المعلمة لمناقشة سلامة التلميذ وتقديم ارشادات خاصة بصحته واجراء الفحوصات مثل : الفحص الأساسي والميلان الجانبي للعمود القشري وفحص النظر والسمع والحصانة والقيام بزيارات منزلية لترتيب متابعة العناية أو احالة ذلك الى أفراد متخصصين آخرين .

(هـ) بحث وملاحظة مرض معدى مشتبه فيه ، بما في ذلك مرض الأعضاء التناسلية وتوجيه الارشادات المتعلقة بتدابير التحكم بمساعدة مفتشى الصحة العامة .

يقوم مفتشو الصحة العامة بالتفتيش على المنشآت العامة والخاصة لضمان الالتزام بالنظم الخاصة بالحفاظ على صحة البيئة لجميع الأفراد .

يقوم الأطباء الذين يعالجون حالات عدم القدرة على النطق بتقييم قدرات الأطفال على النطق والكلام عند الكشف على أطفال مصابين بضعف القدرة على الاتصال .

ويشجع اختصاصيو الغذاء على اتباع أساليب حسنة في التغذية من خلال وسائل الاعلام وندوات المدرسين والمناقشات الجماعية والمحاضرات والاشتراك في دورات للحوامل .

يركز الأطباء النفسيون المتخصصون في المراحل المبكرة للطفولة على الاهتمام بالخدمات التي تقدم للأطفال في مرحلة ما قبل المدرسة للتعرف المبكر على الانحرافات المحتملة في نمو الطفل وتنشئته

يقدم اختصاصيو السمع خدمة سمعية كاملة تتضمن تقييم لحالات السمع واختيار وتركيب وسائل السمع ومتابعة ذلك .

تقديم أجهزة للمعوقين تتضمن أجهزة الترقيع والتجبير وأجهزة التحرك وأخرى خاصة بالبيئة والتنفس من خلال برنامج خاص ، مع زيارات متابعة تقدم بها ممرضات الصحة العامة .

خدمات الطب النفسي

تقدم فرق مهنية متعددة التخصصات خدماتها في كل مجال من مجالات الصحة العقلية للأطفال والشباب . وتتألف كل فريق من ثلاثة إلى خمسة أشخاص هم أساساً أطباء نفسانيون واختصاصيون اجتماعيون وممرضات في الصحة العقلية للمجتمع . وبالإضافة إلى ذلك ، تضم الفرق العاملة في مركزى الاحالة الكباريين خبراء في مجال التعليم والعلاج الوظيفي والطب النفسي والنطق والسمع .

وتقدم الخدمات بهدف :

(أ) تدعيم الصحة العقلية للطفل ولاسرتها .

(ب) منع الاعاقة عن طريق الكشف المبكر عن المرضى والتدخل على اساس منظم .

- (ج) ازالة أثر الاضطراب العاطفى والعقلى من خلال العلاج واعانة الاسره .
(د) اذا اقتضت الضرورة ذلك ، يتم توفير البديل السكنى الاقل قيودا بالاضافة الى الخدمات الاخرى .

المستشفيات

ان ثلاثة وتسعين فى المائة من المستشفيات العامة فى الاقليم يوجد بها اسره خاصة بالاطفال . وتبلغ عدد اسرة الاطفال الموجوده فى ساسكاتشوان ١٠٦٣ سرير . يوجد مسن هذه الاسره ٥٤١ سريرا فى ١٧ مستشفى ، والاسرة المتبقية موزعة على ١٠٧ مستشفى صغير . وفى عام ١٩٧٩ بلغ اجمالى عدد الذين تصل أعمارهم الى ١٩ سنة فأقل من بين سكان ساسكاتشوان ٣٤٧٥٣٣ نسمة

- وتضم ثمانية وتسعون فى المائة من المستشفيات العامة فى الاقليم وحدات للتمريض .
ويبلغ العدد الاجمالى لاسرة الاطفال حديثى الولادة فى مستشفيات ساسكاتشوان ٩٧٤ سريرا .
من بينها ٣٩٥ سريرا فى ١٢ مستشفى والباقي موزع على ١١٨ مستشفى صغير .
(وفى عام ١٩٧٨ بلغ جملة عدد المواليد فى ساسكاتشوان ١٦٥٥٥ مولودا) .

ويوجد فى الاقليم مستشفيان بهما اسرة مصمة تصميما خاصا لتاهيل الاطفال

والشباب

العناية بالاسنان

جميع الخدمات التى يوفرها مشروع العناية بالاسنان فى ساسكاتشوان موجهة الى الاطفال . وفى ايلول / سبتمبر ١٩٧٩ تم ادراج جميع الاطفال من مواليد عام ١٩٦٦ حتى عام ١٩٧٤ فى المشروع . ويجرى فحص جميع الاطفال المقيدىن مرة فى العام على الاقل لتسجيل الحالة الصحية لاسنانهم بالتفصيل . وتتضمن العناية الشاملة بالاسنان خدمات وقائية وتشخيصية وعلاجية . ويستثنى من المشروع العناية بتقوم الاسنان وخدمات علاجه معينه باهظة التكاليف . وتقدم مرضات الاسنان ومعاونو الاسنان المعتمدين الذين يعملون فى فرق تحت اشراف طبيب اسنان ، خدمات العناية بالاسنان . وتبلغ النسبة المثوية

للأطفال المعيقين في المشروع أكثر من ٨٠ في المائة بالمقارنة مع غالبية مجموعات العمر .

الخدمات الطبية ووصف الأودية وعلاج السرطان

علاج مدمن الخمر والمخدرات

جميع الخدمات السابقة تقدم للأطفال والشباب على نفس الأسس الذي تقدم

به للبالغين .

(٣) الصحة البيئية والصناعية

يتولى فرع خدمات صحة المجتمع بوزارة الصحة في ساسكاتشوان مسؤولية التدابير التي تتخذ لتحسين كافة جوانب صحة البيئة في المجالات المتعلقة بالصحة . وقد تم انشاء هيئة قانونية طبقاً للجزء الثالث من قانون الصحة العامة تتولى الأمور الصحية التي تتضمن شبكات المياه والصرف وتصريف مياه الصرف والقاذورات ومصادرة الأراضى والغذاء وأشياء أخرى متنوعة . ويتولى موظفو الصحة (مفتشو الصحة العامة) الحائزين على شهادات كفاءة صادرة من هيئة الصحة العامة الكندية مسؤولية تطبيق الالتزام بالنظم المقررة .

ويعمل مفتشو الصحة العامة من أجل تحسين مستوى الصحة العامة وصحة البيئة من خلال التعليم والتشاور والاتناع وتطبيق قوانين الصحة حيثما يلزم ذلك . ويقدم مفتشوا الصحة العامة تفسيراً للنظم الى جانب التفتيش على الخدمات المتعلقة بالعمارات السكنية والمخازن وصالونات الحلاقة والفنادق والموتيلات واللبن وبعض منتجات الألبان . والسباكة والصرف والمطاعم العامة والخدمات الصحية والتصريف في القمامة الخ .

كما تقدم الخدمات التفتيشية والاستشارية الى هيئات أخرى . وتتضمن هذه الخدمات شبكات المياه والصرف البلدية والمدارس والمستشفيات . وعمليات الثروة الحيوانية المركزه ومراقبة الهواء ومراكز الرعاية أثناء النهار ودور التمريض المعتمدة

وفي عام ١٩٧٨ - ٧٩ بلغ جملة الخدمات التفتيشية التي قدمت في المناطق الصحية بساسكاتشوان ٨٧١٧١ خدمة وترتبط مجالات التفتيش بالمياه (١٠٢٢٢) ، والقمامة

(١٩٣٨٨) والغذاء (٢٢٠٥٢) ومساائل عامة (٤٥٠٥٠٩) . وقد تضمن ذلك خدمات تفتيشية بلغت في جملتها ٣٤٠٤٣ خدمة ، وأنشطة مرتبطة أخرى بلغت ٥٣١٢٨ خاصة (بالابحاث والاستشارات والتربية الصحية للمجتمع) . وبالإضافة الى ذلك فقد تم حضور ١٩١٥ اجتماعا ، واجراء ٢٥٦٠٢ نشاطا مكتيبيا (طلب معلومات واستشارات) والاحصاءات لتشمل الخدمات التي يقدمها مفتشو الصحة العامة في مدينتي رجينا وساسكاتشوان وكذلك الخدمات التي تقدمها ادارة شمال ساسكاتشوان .

واعتبارا من أول تموز / يوليو ١٩٧٩ تم انشاء شعبة جديدة لحماية الصحة فسي فرع الخدمات الصحية للمجتمع ، مما يعكس حقيقة أن وزارة الصحة في ساسكاتشوان باتت مهتمة بشكل متزايد بمسائل الاخطار الصحية الناجمة عن ظروف بيئية . وهذه الشعبة تتولى خدمات تفتيشية في مجال الصحة العامة .

(٤) السيطرة على الأمراض

يتضمن قسم والجزء الرابع من قانون الصحة العامة تعريفا للأُمراض المعدية والنظم الخاصة بالسيطرة عليها . وقد وضعت مبادئ عامة خاصة بالسيطرة على هذه الأُمراض ونصوص خاصة بالحالات الطارئة والأُمراض الوبائية والتطعيم ضد الجدري والمسندارس . وتتولى ممرضات الصحة العامة أعمال التطعيم طبقا للمعايير المقررة للأطفال (D.P.T) وشلل الأطفال (وشلل الأطفال) ، والأطفال في مرحلة ما قبل المدرسة (D.P.T) وشلل الأطفال (الحصبة الألمانية) وأطفال المدارس (D.P.T) وشلل الأطفال والحصبة الألمانية) وبالغيبس (شلل الأطفال وأمراض أخرى) كما يجري تطعيم كافة المجموعة ضد الجدري حين يطلب منهم ذلك عند السفر الى الخارج .

ويتضمن قانون الوقاية من الامراض التناسلية نظما تتعلق بالسيطرة على هذه الامراض . كما يتناول التشريع واجبات المريض وواجبات الطبيب والموانع وسلطات وواجبات موظفي الصحة والسرية ومنع بعض المطبوعات . وتقوم ممرضات الصحة العامة بمتابعة ذلك .

ويتضمن قسم جيم فيما يلي بيانات احصائية خاصة بالأُمراض المعدية والأُمراض

التناسلية .

(٥) الخدمات الصحية

تتولى هيئة خدمات اقليمية في ساسكاتشوان العمل على ضمان وصول الخدمات الصحية الكافية بما في ذلك الرعاية الطبية الكافية في حالة المرض أو وقوع حادث الى كافة مجموعات الأعمار وجميع الفئات الاخرى من السكان ، بما في ذلك المناطق الريفية على وجه الخصوص .

وتنظم خدمات ائحة العامة من خلال شبكة تضم عشر مناطق صحية في الجزء الجنوبي من الاقليم . ويشكل قانون الخدمات الصحية السلطة التشريعية لهذا النمط . وتستخدم كل منطقة مجموعة من موظفي الصحة من بينهم ممرضات ومفتشوا صحة عامة واخصائون في علاج العجز عن النطق واخصائيو تغذية وأطباء نفسانيون لعلاج الأطفال في مراحل مبكرة ومعلمو تربية صحية ووجد ممرضات ومفتشو الصحة العامة في عدة مراكز في جميع أنحاء كل منطقة ، في حين يوجد موظفون آخرون في مقر رئاسة الاقليم .

ويشكل الجزء الشمالي من الاقليم ، رجينا وساسكاتون مناطق ادارية منفصلة تستخدم موظفين مماثلين .

وينظم جهاز تقديم الخدمات الخاصة بالصحة العقلية على أساس ثمانى مناطق وتشمل هيئة متنوعة التخصصات الاطباء النفسانيون وأطباء الأمراض العقلية وممرضات الصحة العقلية والاصحابون الاجتماعيون وممرضات الصحة النفسية والمساعدون واخصائيو علاج النطق وأنواع أخرى . وهو لا جميعا يعينون لكل منطقة ويومون مجموعة كاملة من الخدمات الاجتماعية للمواطنين في نطاق كل منطقة جغرافية . ويوجد اكستفا ذاتى الى حد كبير الان في هذه المناطق فيما يتعلق بمواجهة احتياجاتها الخاصة بالصحة العقلية لأفراد المجتمع . كما توجد خدمات للمرضى الخارجيين في ١١ عيادة تعمل كل الوقت وفي ٥٧ عيادة للصحة العقلية تعمل بعض الوقت بصفة منتظمة في أنحاء الاقليم . كما توجد ثلاث عيادات تعمل بعض الوقت بصفة منتظمة في شمال ساسكاتشوان . ويقام مركز للعلاج النفسى أو وحدة نفسية ملحقة بمستشفى عام في كل منطقة لتقديم خدماتها للمرضى المقيمين الى جانب تقديم الرعاية للمرضى صباحا ومساء حسب الطلب .

وتقدم خدمات علاج الأسنان للأطفال من خلال ست مناطق في جنوب ساسكاتشوان على أساس توزيع المدارس . كما تقدم الخدمات في كل منطقة من خلال عيادات الأسنان الملحقة بالمدارس . وتقدم مرضات الأسنان ومعاونو الأسنان المعتمدون الخدمات العلاجية تحت إشراف طبيب أسنان . ويبلغ عدد عيادات الأسنان التي تم إنشاؤها حوالي ٣٠٠ مركز فسي انحاء الاقليم تقدم خدمات العلاج بشكل منتظم .

وتقدم الخدمات العلاجية في ١٢٦ مركزا في الاقليم . كما تتوفر خدمات طبية فسي هذه المراكز . وتقسم الخدمات العلاجية بين خمس مناطق للعلاج الصحي في ساسكاتشوان وتحدد المستشفيات العامة في ساسكاتشوان حسب أنواع ومستوى الخدمات التي تقدمها كل مستشفى .

وهناك مستشفيات رئيسية في المركزين الكبيرين وهي مستشفيات تخدم المواطنين فسي المناطق التابعة لها وتقدم خدمات علاجية شاملة وتعتبر مراكز تحويل كبيرة للاقليم وتقوم بدور كبير في الأبحاث وفي التعليم الصحي للعاملين .

وتوفر مستشفيات المناطق الرعاية الأساسية للمواطنين في الأحياء المجاورة . كما تقدم مجموعة كبيرة من الخدمات تزيد على ما تقدمه مستشفيات الأحياء أو مستشفيات المجتمع وهي بمثابة مراكز تحويل للأفراد خارج المنطقة التابعة لها وتقوم بدور محدد في تعليم الأفراد العاملين في مجال الصحة .

ومستشفيات الأحياء أو مستشفيات المجتمع هي في العادة مستشفيات أصغر حيث يتلقى سكان إحدى المناطق المحلية الخدمات العلاجية الأساسية . وتوجد هذه المستشفيات في ١١٠ مركزا في الاقليم .

وعلى الرغم من أن حدود المناطق لكل من هذه الخدمات مختلفة فإن المبدأ للمختلف وهو تقديم الخدمات لكافة أجزاء الاقليم .

(٦) تمويل الخدمات الصحية

مصرفات الخدمات الصحية في ساسكاتشوان للعامين ١٩٧٦/١٩٧٧ و ١٩٧٧ / ١٩٧٨
بواسطة وزارة الصحة والهيئات الصحية وإدارة الخدمات الحكومية .

النسبة المئوية للتوزيع	اجمالي الانفاق		برنامج
	١٩٧٨ / ٧٧	١٩٧٧ / ٧٦	
١٠٠.٠	٣٨٨,٦٤٢,٠٣١	٣٥٠,١٤١,٥٣٤	اجمالي
٩٩.٥	٣٨٦,٦٢٦,٤٦٦	٣٤٩,٣٠٨,٠٩٤	الف - مصروفات عادية
٥٧.٩	٢٢٤,٩١٧,٩٩٧	٢٠٥,٥٦٩,٨٧١	تشخيص وعلاج أولسي (١)
١٩.٠	٧٤,٠٠٧,٠٨٩	٦٩,٤٨٤,٩٧١	مشروع الخدمات العلاجية في ساسكاتشوان الرعاية الطبية في ساسكاتشوان:
٤.٨	١٨,٥٠٩,٤٩٩	١٦,٥٠٩,٠٩٩	هيئة التأمين
٣.٤	١٣,٤٢٣,٧٠٤	١٢,٩٤٨,٠٧٩	مشروع وصف الأدوية في ساسكاتشوان
١.٣	٥,٢٠٠,٠٠٨	٤,٥٣٦,٢٢٥	خدمات العلاج النفسي (ب)
٠.٦	٢,٣٩٧,٠١٩	٢,٣٨٣,٨٩٣	هيئة علاج السرطان في ساسكاتشوان
١.٥	٥,٧٣٢,٦٣٠	٤,٥١٥,٦٩٣	الخدمات الصحية والخدمات الطبية لزمائن الخدمة الاجتماعية .
٠.٤	١,٦٦٢,٠٤٤	١,٤٨٠,٠٨١	مشروع علاج الاسنان في ساسكاتشوان (ج)
٥.٧	٢٢,٠٨٧,١١٦	١٥,٨٤٢,٦١٢	معامل أبحاث خاصة بالاقليم
٠.٣	١,٠٣٥,٥٨١	٨٠٢,١٢٨	منع علاجية وديون تقلد (د)
٩٤.٩	٣٦٨,٩٧٢,٧٨٧	٣٣٤,٠٧٢,٦٥٢	مشروع خلع باعانة السمع في ساسكاتشوان

النسبة المئوية للتوزيع	اجمالي الانفاق		برنامج
	١٩٧٨ / ٧٧	١٩٧٧ / ٧٦	
			<u>تربية وقائية وصحية أولية :</u>
١,٧	٦,٤٠٧,٥٤٧	٥,٦٤١,٥٩٥	فرع الخدمات الصحية للمناطق (هـ)
٠,٥	٢,١٣٩,١١٠	٢,٠٥٨,٣٨١	خدمات وقائية أخرى (و)
٢,٢	٨,٥٤٦,٦٥٧	٧,٦٩٩,٩٧٦	
			<u>تأهيل أولسى :</u>
٠,٤	١,٥١١,٨٤٤	١,٤٨٨,٢٦٤	مساعدة للرعاية المنزلية
٠,٧	٢,٦٩١,٣٣٠	٢,١٨٩,٦٦٠	منح لهيئة الخمور في ساسكاتشوان
٠,٤	١,٥٧٤,٥٠٥	١,٠٧٥,١١٨	اعانات لغير المعالين في ساسكاتشوان
١,٥	٥,٧٧٧,٦٧٩	٤,٧٥٣,٠٤٢	
٠,٩	٣,٣٢٩,٣٤٣	٢,٧٨٢,٤٢٤	كافة الخدمات الصحية والادارية الأخرى
٠,٥	٢,٠١٥,٥٦٥	٨٣٣,٤٤٠	باء - رأس مال - ادارة الخدمات الحكومية .

(أ) بما في ذلك مستشفى باركلاند واليهسر : ١٥٤٣٨٨٦ دولار و ٥٤٤ر٣٢٤ر١ دولار على التوالي لعام ١٩٧٦/١٩٧٧ وقد تم تحويل المستشفىين الى نظام مستشفيات المناطق اعتبارا من أول نيسان / ابريل عام ١٩٧٧ . بما في ذلك ايضا رواتب خدمات العيادات النفسية الملحقة بالمستشفيات التي قدرت بـ ٣١٥٧٨٦٣ر١ دولار في عام ١٩٧٦/١٩٧٧ و ٣٤٢٨٦٠٢ر١ دولار في عام ١٩٧٧ / ١٩٧٨ .

(ب) باستثناء رواتب خدمات العيادات النفسية الملحقة بالمستشفيات ضمن مشروع خدمات المستشفيات في ساسكاتشوان التي قدرت بـ ٣١٥٧٨٦٣ر١ في عام ١٩٧٦ / ١٩٧٧ و ٣٤٢٨٦٠٢ر١ في عام ١٩٧٧ / ١٩٧٨ .

(ج) بما في ذلك عنصر وقائي هام .

(د) بما في ذلك منح بناء للمستشفيات والمراكز الصحية ومنح للمستشفيات طبقا لقانون دخول المستشفيات ، ومنح لمستشفى الجامعة وبرنامج تجديد مستشفى رجينا .

(هـ) بما في ذلك حصة من البلديات لعام ١٩٧٦/١٩٧٧ قدرها ٣١٢٨٨٢ر١ دولار لعام ١٩٧٧ / ١٩٧٨ بمبلغ ٣١١٩٠٠ر١ دولار باستثناء مبلغ ٣٣ر١٥٣ لتنظيم الاسرة في عسسام ١٩٧٧/١٩٧٨ الذي يندرج ضمن " خدمات وقائية أخرى " .

(ح) بما في ذلك برامج تقل تكاليف كل برنامج منها عن ١٠٠٠٠٠٠ر١ دولار .

ملحوظه : اعتبارا من أول نيسان / ابريل ١٩٧٨ اصبحت المساهمات الاتحادية للخدمات الصحية في ساسكاتشوان تمول بواسطة ترتيبات مالية اتحادية - اقليمية قانون تمويل البرامج القائم عام ١٩٧٧ . ولم يعد هناك علاقة مباشرة بين اتفاق الاعتمادات الاقليمية وتخصيص الاعتمادات الاتحادية لساسكاتشوان .

جيم - بيانات احصائية

وفيات الاطفال

تشير البيانات الى ان اجمالي عدد الوفيات من الاطفال في ساسكاتشوان يبلغ

٢٢٩ طفلا في عام ١٩٧٦ بمعدل ١٤٣ لكل ١٠٠٠ طفل مولود .

ومن بين وفيات الأُطفال في عام ١٩٧٦ بلغت نسبة وفيات اليوم الأول من الحياة ٣٢٣ في المائة وحوالي النصف في اليوم الرابع . وزادت نسبة الوفيات عن ٦٠ في المائة في نهاية الشهر الأول . وكان معدل الوفيات بين الأُطفال الذكور ١٦٧ لكل ١٠٠٠ مولود ذكر في حين بلغ معدل الوفيات بين المواليد الإناث ١١٩ لكل ١٠٠٠ مولود أنثى وهناك بعض التباين في المعدلات عند فحصها لمعرفة الاختلافات بين الريف والحضر .

المدن الكبيرة	١٣٣	لكل	١٠٠٠	مولود حي
المدن الصغيرة	١٣٥	لكل	١٠٠٠	مولود حي
المناطق الريفية	١٥٨	لكل	١٠٠٠	مولود حي

ومن بين اجمالي الوفيات بين الأُطفال في عام ١٩٧٦ حدثت ١٨٥ أو ٨٠٨ في المائة في المستشفيات وتراوحت ما بين ٨٨٠ في المائة في المدن الى ٧٤٠ في المائة في المناطق الريفية . والأسباب الرئيسية لوفيات الأُطفال هي :

- العيوب الخلفية (٤٩ حالة وفاة أو ٢١٤ في المائة)
- عدم اكتمال نمو الجنين (٣٩ حالة وفاة أو ١٧٥ في المائة)
- نقص أوكسجين الأنسجة في الجسم (٣٩ حالة وفاة أو ١٥٧ في المائة)
- الانفلونزا والالتهاب الرئوي (٢٢ حالة وفاة أو ٩٦ في المائة)

ولادة الجنين ميتا

تشير البيانات الى ان اجمالي عدد الاجنة التي ولدت ميتة في ساسكاتشوان في عام ١٩٧٦ بلغ ١٥١ جنينا بمعدل ٩٥ لكل ١٠٠٠ مولود حي وقد زادت عدد الحالات عن ١٣٧

حالة في عام ١٩٧٥ (٩ في المائة لكل ١٠٠٠ مولود حي) .

ولقد حدثت وفيات الاجنة عام ١٩٧٦ بصفة متكررة اثناء فترة الحمل التي تمتد من ٣٣ الى ٤٠ اسبوعا وكانت نسبة الوفيات بين الذكور ٥٣٫٠ في المائة من اجمالي الوفيات .
وهناك بعض اتباين في عدد الوفيات الاجنة عند بحث الفوارق الريفية / الحضرية :

٦٠	المدن الكبيرة
١٥	المدن الصغيرة (أكثر من ١٠٠٠)
٧٦	المناطق الريفية

الخدمات الصحية للأطفال والشباب (١٩٧٨ / ١٩٧٩)

المجموع	الخدمة	العدد
ممرضات الصحة العامة (أ)	قبل الولادة وبعد الولادة	
	دورات ما قبل الولادة	حضر ٢٠٫٠٣٤
		زوجه حامل في ١٫٦٧١
		مناقشة جماعية (٥٣٠٤)
		اتصالات لاول مرة
	زيارات منزلية قبل الولادة	٦٫٠٥٨ (٢٫٨٧٠ اتصالات لاول مرة)
	زيارات منزلية بعد الولادة	١٣٫٠٤٣
	أطفال ومن هم في مرحلة قبل المدرسة	
	زيارات منزلية : أطفال	١٠٫٧٦٢
	من هم قبل مرحلة الدراسة	١٠٫٢٥٤

(أ) لاتشمل الاحصاءات بيانات عن رجينا وساسكاتون وادارة شئون شمال ساسكاتشوان

المجال	الخدمة	العدد
	حضور مؤتمر صحة الطفل : أطفال	٣٥٢,٠٧ (١٢,٦٤٤) اتصالات
	لا بل مرة .	
	من هم قبل مرحلة المدرسة	٤١,٦٠٢ (٢٢,١٤٥) اتصالات
	لا بل مرة) .	
	تحصينات : أطفال	٥٠,٢٧٠
	من هم قبل مرحلة المدرسة	٤٥,٩٦٨
	<u>أطفال المدارس</u>	
	مؤتمرات للمعلمة - المريضة	١٠,٨٦٨ مؤتمرا
	استشارات خاصة / صحة التلاميذ	
	والرقابة الصحية	٥٧,٢٨٣ تلميذا
	الفحص : فحص أساس	٥٧,٢٨٣ تلميذا
	سمع	١٠,٦٩٩ تلميذا
	انحراف العمود القشري	١٠,١١٢ تلميذا
	تحصينات	٥٦,٥١٦ تلميذا
اخصائيو تغذية		٦٤ خدمة مع حضور ٢,٩٣٥
		اخصائيا .
خدمات نفسية	خدمات للمرضى الخارجيين	الكشف على ٢,٩٢٧ طفلا
		(٢٢,٩٩٨ اتصال مع أطفال
		وأسرهم)
خدمات خاصة بعلاج الاسنان		١٠٧,٠٠٠ طفل مسجلين
		من بينهم ٨٢,٣ في المائة
		مستحقون)

الأمراض المعدية

بلغت حالات الأمراض الخطيرة التي يمكن التعرف عليها في ساكاتشوان في عام ١٩٧٨ ٢٦٦٠ حالة أسفرت عن وفاة ٦٤ حالة ، وكانت ثمانية أمراض رئيسية سببا في ٨٨٢ في المائة من اجمالي المرضى / وشملت:

١٠٠,٠٠٠ / ٦٩,١	٦٥٤	عدوى مكروب الستروبتوكوك
١٠٠,٠٠٠ / ٦٤,٧	٦١٤	التهاب المعدة
١٠٠,٠٠٠ / ٢٧,٧	٢٦٢	السلمونيلا
١٠٠,٠٠٠ / ٢٢,٨	٢١٦	الكبد الوبائي
١٠٠,٠٠٠ / ١٩,٣	١٨٣	الحصبة الألمانية (رويلا)
١٠٠,٠٠٠ / ١٥,٩	١٥١	الحصبة الألمانية (رويولا)
١٠٠,٠٠٠ / ١٥,٢	١٤٤	الانفلونزا
١٠٠,٠٠٠ / ١٢,٩	١٢٢	السل

أما حالات الوفيات ال ٦٤ فقد نتجت عن: الانفلونزا (٣٦) والسل (٩) والتهاب المعدة (٨) وعدوى مكروب الستروبتوكوك (٣) والتهاب الدماغ (٢) وتسمم الغذاء (٢) والتهاب اغشية الدماغ (٢) والسلمونيلا (١) والكبد الوبائي (١) .

أمراض الأعضاء التناسلية

بلغ عدد حالات الأمراض التناسلية في ساكاتشوان في عام ١٩٧٨ ٣,٠٩٥ حالة بمعدل ٣٢٦٨ لكل ١٠٠,٠٠٠ شخص وهذا الرقم يتضمن ٣,٠٥٠ حالة سيلان (١٠٠,٠٠٠ / ٣٢٢) و ٤٥ حالة زهري (١٠٠,٠٠٠ / ٤١٨) . وحدث انخفاض بنسبة ١٤ في المائة في حالات سيلان ابتداءً من عام ١٩٧٧ وهو اقل عدد للحالات في عام واحد منذ عام ١٩٧١ . وظلت حالات الزهري المعدى في نفس معد لها تقريبا مع الإبلاغ عن ٢٠ حالة .

جرى متابعة حالات المرضى باهتمام بمعدل ١:١٤ لكل حالة . وأسفرت متابعة الحالات عن تحديد ٧٠ في المائة منها . وتبين أن ٦٠ في المائة من هذه الحالات مصابة .

الحوادث

وفدت في ساسكاتشوان عام ١٩٧٨ ٥٥٧ حادثة مميته من بينها ٨٤ حادثة لا شخص نقل أعمارهم عن ١٥ سنة . وتكشف الاحصاءات حسب نوع الحادث عن ما يلي :

٢٦٤	(٢٩)	أ	مرور مركبات
٧٤	(٥)		سقوط
٤١	(١٣)		حرائق وانفجارات
٣٩	(١٦)		غرق
٢٧	(٦)		اختناق
١٨	(٢)		التسمم بواسطة مواد صلبة وسائليه
١٣	(٣)		السكك الحديدية
٩	(-)		الطائرات
٩	(-)		التسمم بالغازات والابخره
٤	(٢)		مركبات بعيدا عن المرور
٥٩	(٨)		حوادث أخرى

وبالاضافة الى ذلك ، فانه في عام ١٩٧٨ / ١٩٧٩ بلغ عدد حالات الحوادث التي تسم نقل المصابين فيها الى المستشفى ١٦٤٢٧ حالة (١٦٩٢٠٦ / ١٠٠٠٠٠) أسفرت عن عدد ايام مرضية بلغت ١٢٧٥٤٤ يوما . ومن جملة الحالات التي نقل المصابين فيها الى المستشفى . هناك ٤١٣٢ حالة لا شخص نقل أعمارهم عن ١٥ سنة . وتبين الاحصاءات التفصيلية حسب نوع الحادث ما يلي :

(١) الارقام داخل الاقواس هي أرقام الوفيات التي تحدث لا شخص اقل من ١٥ سنة وتدخل في الارقام الاجمالية .

(١)	٥٢٠٣ (١,٣٢٠)	سقوط
	٢,١٢٢ (٢٦٣)	مرور مركبات
	١,٠٢٧ (٥٢٣)	تسمم
	٤٨٢ (٢٩١)	مركبات أخرى على الطريق
	٤١٠ (١٣٢)	نتيجة عوامل طبيعية وبيئية
	٣٤٢ (٧٨)	مركبات بعيدا عن المرور
	٢٢٢ (٤٠)	دراجات بخارية
	١٧٧ (٧٣)	بسبب الحريق والسنة اللهب
	١٣ (١)	الطائرات
	١٢ (١)	نقل المياه
	٤ (١)	السكك الحديدية
	٦,٤١٣ (١,٤٠٩)	أسباب أخرى

(أ) الأرقام المذكورة بين الأقواس هي أرقام الحوادث التي تم نقل المصابين فيها إلى المستشفى وتقل أعمارهم عن ١٥ سنة وتدخل في إجمالي الأرقام.

الاطباء

في عام ١٩٧٧ بلغ عدد الاطباء المسجلين في كلية الاطباء والجراحين فسي
ساسكاتشوان ١٣٤٢ طبيباً وجراحاً . ونتج عن ذلك ان نسبة الاطباء الى عدد السكان
بلغت ١ : ٧٥١ بالنسبة للاقليم ككل (باستثناء الاطباء من خارج الاقليم) وبين الجدول
التالي الارقام التفصيلية موزعة حسب المناطق الصحية :

الموقع الجغرافي للمنطقة الصحية	عدد الاطباء	عدد السكان	نسبة الاطباء الى السكان
اجمالي	١٣٤٢	٩٦١,٥٢٦	١ : ٧٥١
(١) سيفت كزنت	٤٠	٤٩,٥٨٩	١ : ١,٢٤٠
(٢) موسى جو - آسينبوا جرافلبورج	٨٥	٦٩,٧٦٩	١ : ٨٢١
(٣) ويبورن - استيفان	٤٣	٥٢,٢١٧	١ : ١,٢١٤
(٥) رجينا رورال	٤١	٧١,٢٤٧	١ : ١,٧٣٨
(٧) روستون - بيجار	٣٠	٤٢,٢٣٧	١ : ١,٤٠٨
(٨) ساسكاتون رورال	١٣	٤٣,٩٥٩	١ : ٣,٣٨١
(١٠) يوركتون ملفيل	٦٦	٨٤,٦٢٧	١ : ١,٢٨٢
(١١) ملفورت - تيسدال	٥٦	٧٤,٨٨٦	١ : ١,٣٣٧
(١٢) بونسي ألبرت	٨٢	٧٥,٨٥٧	١ : ٩٢٥
(١٣) نورث باتلفورد	٨٧	٧٣,٦٨٠	١ : ٨٤٧
رجينا سيتي	٣٢٦	١٥٧,٠٥٩	١ : ٤٨٢
ساسكاتون سيتي	٣٩٣	١٣٨,٣٧٦	١ : ٣٥٢
ادارة شمال ساسكاتشوان	١٨	٢٨,٠٢٣	١ : ١,٥٥٧
خارج المقاطعة	٦٢	-	-

ارتفع عدد الاطباء المسجلين والمقيمين في ساسكاتشوان من ١٢٠٩ في نهاية ١٩٧٦ الى ١٢٨٠ في نهاية ١٩٧٧ - ولا يزال غالبية الاطباء المسجلين في الاقليم يفضلون الإقامة في مراكز الحضر الكبيرة اذ يقيم ٦٤٥ في المائة من الاطباء الجدد المسجلين في عام ١٩٧٧ في مركز يزيد عدد سكانه عن ١٠٠٠٠ نسمة . وعلى أي حال ، فإنه بنهاية عام ١٩٧٧ بلغ عدد الممارسين العاميين ٣٤٧ طبيبا في المدن التي يقل عدد سكانها عن ١٠٠٠٠ نسمة بالمقارنة (٣٢٢ في العام السابق) ولا يزال النقص يحدث من حين لآخر في عدد محدود من التخصصات (وخاصة التخدير) وفي بعض التخصصات الفرعية . ويعالج هذا النقص بتوفير أعداد صغيرة من الاطباء ، وهي اعداد يصعب التكهن بها .

وقد تحسن في السنوات الاخيرة معدل بقاء الخريجين في ساسكاتشوان لتقييم بأعمال التدريب الداخلي والممارسة الفعلية . ومن بين ال ٦٤ طالبا الذين تخرجوا من كلية الطب في ساسكاتشوان عام ١٩٧٧ ، اختار ٣٤ منهم التدريب الداخلي في الاقليم . وفي نهاية عام ١٩٧٢ بلغ عدد الاطباء الذين تدربوا في ساسكاتشوان وممارسون العمل في الاقليم ١٢٧ طبيبا . ونهاية عام ١٩٧٧ ، زاد هذا العدد بنسبة ٦٨٥ في المائة ليصل الى ٢١٤ طبيبا .

المستشفيات

في عام ١٩٧٩ بلغ عدد المستشفيات العامة في ساسكاتشوان ١٣٣ مستشفى تضم ٦٧٩٥ سريرا . وهذا يتيح ٢٣ سرير لكل ١٠٠٠ شخص في ساسكاتشوان بالمقارنة للمعدل الكندي البالغ ٢٥ سرير . وهناك تباين كبير في حجم هذه المرافق تتضح من الجسدول التالي :

طاقه الاسره	عدد المستشفيات
+ ٢٠٠	٩
١٩٩ - ٥١	١٤
٥٠ وأقل	١١٠

وبالإضافة الى ذلك هناك سبعة مستشفيات في ساسكاتشوان للتأهيل والرعاية
المتددة بطاقة أسرة يصل معدلها الى ١٠٠٧ سرير ونسبة أسره الى عدد السكان
يقدر بـ ١١ سرير لكل ١٠٠٠ شخص .

١٠ . نيوفوندلاند

مقدمه

يتناول هذا الفصل التشريعات والسياسة الرسمية لاقليم نيوفوندلاند التي تتعلق
بتنفيذ أحكام المواد ١٠ و ١١ و ١٢ للعهد الدولي الخاص بالحقوق الاقتصادية والاجتماعية
والثقافية .

وبالنسبة لمعظم تشريعات نيوفوندلاند فانها تتفق مع العهد . ومع ذلك تواصل
حكومة نيوفوندلاند مراجعة جميع التشريعات في اطار اختصاصات السلطة التشريعية لضمان أنه
تتفق مع العهد الدولي الخاص بالحقوق الاقتصادية والاجتماعية والثقافية .

وتعكس الاهمية التي توليها حكومة نيوفوندلاند في افضل صورة لها في فقرة وردت في
ديباجة قانون الحقوق الانسانية في نيوفوندلاند ، ٢٦٢ ، النظم الاساسية الكندية المنقحة
لنيوفوندلاند ١٩٧٠ الذي ينص على :

" أن هذه السلطة التشريعية اذ تؤمن ضمينا بالاعلان العالمي لحقوق
الانسان كما أعلنته الامم المتحدة ، ترغب في أن تؤكد مجددا ايمانها
بالحقوق الاساسية للانسان، وكرامة وقيمة الانسان والحقوق المتكافئة
للرجال والنساء . وأنها قد آلت على نفسها تشجيع التقدم الاجتماعي
وتحقيق مستويات حياة أفضل في ظل حرية أوسع نطاقا . "

* تقرير اعده حكومة نيوفوندلاند ولا برادور

المادة ١٠ : حماية الأسرة والأهات والأطفال

ألف - حماية الأسرة

ظلت وحدة الأسرة في إقليم نيوفوندلاند لمدة طويلة تعتبر نسيجاً أساسياً لمجتمعنا . وقد أمكن توفير الحماية والمساعدة للأسرة بصورة تقليدية ومن خلال استجابة عامة من جانب سكان الإقليم وقامت السلطات التشريعية للإقليم ، ورغبة منها في تدعيم الحريات والامتيازات الخاصة بوحدة الأسرة بسن التشريعات في هذا الصدد .

وجاء في قسم ٣ من قانون محكمة الأسرة الموحدة الفصل ٨٨ ، النظم الأساسية

لنيوفوندلاند ١٩٧٧

" أن الغرض من هذا القانون هو إقامة محكمة خاصة كمشروع رائد ، ذات سلطة موحدة وشاملة على شؤون الأسرة يكون لها بالإضافة إلى دورها القضائي وظيفة وقائية أو علاجية تشمل المهمة البناءة الرامية إلى الحفاظ على وحدة الأسرة ككيان في الحالات التي يكون فيها تقديم حلول إنسانية بناءة أو حيث لا يمكن القيام بذلك . وهذا يبين بأفضل صورة الأهمية التي تتعلق على الحفاظ على وحدة الأسرة في إقليم نيوفوندلاند

قانون مراسم الزواج الفصل ٨١ ، النظم الأساسية لنيوفوندلاند ١٩٧٤ يتضمن أحكاماً

تكفل إلا يتم عقد الزواج إلا بالموافقة الحرة من جانب الطرفين الراغبين في الزواج .

قسم ١٢ - (١) من قانون مراسم الزواج ينص

" أن القسيس أو مفوض الزواج لا يقوم بمراسم الزواج ما لم يكن قد تلقى ، قبيل بدء المراسم بأربعة أيام على الأقل ، تصريحاً خاصاً بالطرفين الراغبين في الزواج ، إلا في حالة تقديم دليل مقبول له على وجود ظروف استثنائية وهاجسته تكفي ، في رأيه ، لتبرير التعجيل بإجراء مراسم الزواج "

قسم ١٥ - ١ يقضى بأن " كل شخص يتقدم بطلب للحصول على تصريح يتعين عليه

أن يقدم اقراراً يتضمن :

(ب) تعهدا بأن صاحب الاقرار يوافق من بعدم وجود صلة نسب او قرابة قبل الزواج ، أو سبب شرعى او عائق قانونى اخر يحصل دون اجراء مراسم الزواج .

(ج) تعهدا خاصا بعمر مقدم الاقرار وان هذا الشخص طرف فى الزواج المقصود .

قسم ٣ . قانون الممتلكات الخاصة بالزواج ينص على :

" ان الهدف من هذا القانون هو اصلاح القانون فيما يتعلق بالممتلكات الخاصة بالزواج من أجل :

- (أ) الاعتراف بمساهمة كل طرف فى الزواج .
- (ب) اعطاء حق النصف فى بيت الزوجية لكل طرف من الزوجين .
- (ج) النص على القسمة الموقعة فى معظم الممتلكات الاخرى التى يتم الحصول عليها اثناء الزواج .
- (د) النص على التحفظ القانونى فيما يتعلق بالمشاركة فى الممتلكات التى يجمعها احد الزوجين اثناء الزواج ."

باء . حماية الأمومة

ان قانون مستويات العمل فصل ٥٢ ، النظم الاساسية لنيوفوندىلاند ١٩٧٧ ينص على توفير حماية خاصة للأمهات العاملات قبل وبعد الولادة .

ينص القانون على ان كل موظفة تعمل بموجب عقد عمل مع نفس صاحب العمل لمدة ١٢ شهرا متصلة قبل الموعد المتوقع للولادة مباشرة تقدم لصاحب شهادة من طبيب :

(أ) تشهد بأنها حامل ، و

(ب) تحدد الموعد المتوقع للولادة

تمنح ، طبقا لهذا الجزء ، اجازة وضع للفترات المحددة فى القسم الفرعى (٢) دون

أى التزام من جانب صاحب العمل بدفع راتب عن تلك الاجازة .

كما ينص القانون على ان الفترات المشار اليها فى القسم الفرعى (١) هى كما يلى :

- (أ) فترة لاتزيد عن أحد عشر اسبوعا قبل موعد الولادة المتوقع ،
- (ب) اية فترة بين موعد الولادة المتوقع والموعد الفعلى لولادة طفل العاملة ،
- (ج) فترة ستة اسابيع تعقب مباشرة التاريخ الفعلى لمولد طفل الموظفة .

ويوفر المزيد من الحماية للأمهات العاملات . قانون مستويات العمل فى احكامه التى تنص على انه عند انتهاء اجازة الوضع بالنسبة للموظفة فان شروط عقد العمل التى كانت سارية عندما بدأت اجازة الوضع تستمر بحيث ان اجروواجبات ومزايا وضع الموظفة لاتقل عما كانت عليه قبل ان تبدأ اجازة الوضع .

ويوفر القانون حماية اضافية حين ينص . لايحق لصاحب العمل ان يفصل موظفة او يوجه اليها اندارا بالفصل للانقطاع بسبب اجازة الوضع . واذ اتم فصل موظفة خلال الفترة المسموح بها كأجازة وضع فانه يتعين على صاحب العمل أن يثبت أن الفصل كان لسبب اخر .

كما يتضمن برنامج تبنته الحكومة الكندية توفير تأمين ضد البطالة للتعرض عن فقدان الاجر خلال اجازة الوضع .

وتوفر الرعاية الطبية للامهات العاملات قبل الولادة وأثناء الحمل ومعد الولادة مسن خلال مشروع للرعاية الطبية تقوم به حكومة نيوفوند لاند .

جيم . حماية الاطفال والشبان

وينص قانون مستويات العمل الفصل ٥٢ ، النظم الاساسية لنيوفولاند ، ١٩٧٢ على أن كلمة " طفل " تعنى شخصا يقل عمره عن ستة عشر عاما ، وأنه لايسمح لصاحب العمل بأن يستخدم طفلا ليقوم بأى عمل من شأنه ان يضر أو قد يلحق الضرر بحضور الطفل المدرسة او بقدرته على الاستفادة من التعليم الذى تقدمه المدرسة .

كما يحظر القانون على صاحب العمل ان يستخدم طفلا ليعمل :

- (أ) اكثر من ثمانى ساعات فى اليوم
 - (ب) اكثر من ثلاث ساعات فى اليوم الدراسى
 - (ج) فى يوم بالنسبة لفترة يزيد مجموعها عن ثمانى ساعات . اذا ما اضيفت الى الوقت المطلوب لحضور المدرسة .
 - (د) بين الساعة العاشرة مساءً والسابعة من صباح اليوم التالى
 - (هـ) فى ظروف تمنع الطفل من الحصول على فترة راحة تقل عن اثنتى عشرة ساعة فى اليوم الواحد .
 - (و) فى الاعمال التى توصف بأنها خطيرة .
- لا يجوز لصاحب العمل ان يستخدم طفلا يقل عمره عن أربعة عشر عاما فى مشروعات محددة أو أن يستخدم طفلا اثناء قيام الموظفين باضراب عن العمل أو اثناء قيام صاحب العمل بايقاف الموظفين عن العمل .

ويطالب قانون مستويات العمل صاحب العمل بان يحصل على موافقة كتابية من والى الطفل او الوصى عليه قبل ان يبرم عقد عمل مع الطفل . وتعين ان تحدد الموافقة الكتابية عمر الطفل وان يبقى ذلك فى سجل خدمته . واذ لم يلتزم صاحب العمل بذلك النص فانه يرتكب مخالفة وتعرض للحكم المستعجل بغرامة لاتقل عن مائة دولار ، او اكثر من خمسمائة دولار او بالسجن لمدة لاتزيد عن شهر أو بالغرامة والسجن معا .

المادة ١١ : الحق فى مستوى معيشة مناسب

ألف - تدابير عامة ومحددة

اعترافا بحق كل فرد فى مستوى معيشة مناسب ، بما فى ذلك الغذاء والملبس والماوى لنفسه ، ولاسرتة ، قامت حكومة نيوزيلاند ، بتنفيذ برامج مستمرة فى محاولة منها لضمان التمتع بهذا الحق .

يتضمن قانون ادارة التنمية الريفية فصل ٣٨ ، النظم الاساسية لنيوفوندا لاند ، رغبة حكومة نيوفوندا لاند في تشجيع التنمية العامة للمناطق الريفية في الاقليم ونص على نشر المعلومات وتقديم المشورة للمناطق الريفية لتسهيل مثل هذه التنمية .

قسم ٧ من قانون ادارة التنمية الريفية ينص على :

ان سلطات وسهام وواجبات الوزير تمتد لتشمل :

(١) الاشراف والرقابة والتوجيه (بدون ازد واجبة او التحكم في مهام ادارات او هيئات حكومية أخرى) لكافة المسائل المتعلقة به :

(١) تشجيع التنمية عموما في المناطق الريفية في الا ، بما في ذلك ، وسد و ن تقييد لعمومية ماسبق ، التمسك بالجدوى الاقتصادية للمشروعات المقترحة على المستوى الريفى واستمرار التقييم لعمليات الادارة عند تنفيذ احكام هذا القانون .

(٢) تقديم المعلومات والمشورة الى المناطق الريفية في الاقليم فيما يتعلق بالحسوافز وتسهيلات القروض والبرامج والمزايا الاخرى التي توفر لهـ هذه المناطق على المستوى الاتحادى والاقليمى وتقديم المساعدة بهدف الحصول على مثل هذه المزايا .

(٣) تقديم المعلومات والمشورة حول التخطيط المحلى أو الاقليمى في المناطق الريفية .

(٤) تشجيع وتوجيه مجموعات وجمعيات التنمية الريفية والتخطيط الاقليمى .

(٥) العمل على تمركز سكان الاقليم بما في ذلك ، وبدون تقييد لعمومية ماسبق ، تقديم المشورة والتوجيه قبل اعادة التوطين وبعده .

(٦) تشجيع وتوجيه الصناعات والمشروعات الصغيرة في المناطق الريفية وفي المنازل .

(٧) تشجيع التعاون والتنمية التداونية بوجه عام

(٨) برغم احكام القانون الرئيسى للضمانات والقروض ١٩٧٣ ، ولكن بشرط الحصول على موافقة نائب حاكم الاقليم والالتزام بالبنود والشروط ، ان وجدت ،

كما قد يحددها نائب الحاكم ، فان الساعده المالية ، على هيئة منح
او قرض او غير ذلك وبأية كيفية تقدم الى الجمعيات او المجموعات او الهيئات
او الشركات او اجهزة اخرى او الى اشخاص يعملون ، او على وشك ان يعملوا ،
في صناعات ومشروعات صغيرة في المناطق الريفية او في المنازل التي لم يعهد
بها ، او لم يعهد بها حتى الان ، لاي وزير او ادارة حكومية اخرى بحكم القانون
او بناء على امر من نائب حاكم الاقليم .

(ب) ويتم مثل هذا التعاون مع

(١) "حكومة كندا او اية ادارة او وكالة او هيئة تخضع لسلطة البرلمان الكندي .

(٢) حكومة اى اقليم في كندا او اية ادارة او وكالة او هيئة تخضع للسلطة

التشريعية في اى اقليم ، او

(٣) أية مؤسسه للتنمية او مؤسسه اخرى او هيئة او شخص يقدر ما يلزم او يكون

مرغوبا لتنفيذ اى غرض من أغراض القانون ."

ويص قانون مستويات العمل الفصل ٥٢ ، النظم الاساسية لينرفوند لاند على انشاء

هيئة للحد الادنى للاجور من شأنه ان يعمل على التحقق من بنود وشروط تشغيل العاملين

في مشروع او اكثر ينفذ داخل اية منطقة من مناطق الاقليم عندما يرى المجلس ضرورة لذلك

وتتوجيه من وزير العمل والقوى العاملة .

ويجوز للهيئة ، عقب اجراء تحقيق ، ان تقدم ماتراه ضروريا من توصيات بما في ذلك

توصيات خاصة :

(أ) بالمشروعات والمجالات التي ينبغي ان تطبق فيها الحد الادنى للاجور .

(ب) تصنيفات العاملين الذين من المقرر ان يطبق عليهم الحد الادنى للاجور

(ج) معدلات ادنى للاجور بالنسبة لمشاريع او مجالات مختلفة حددت في الفقرة (أ)

ولاية تصنيف تحدد في الفقرة (ب) .

- (د) معدلات ادنى مختلفة للاجور تقوم على اساس العمولة او العمل بالقطعة او العمل الذى يقاس باية طريقة ، سواء على اساس الزمن او بدونه .
- (هـ) معدلات ادنى خاصة للاجور لاي صبي او جميع الصبيان الذين يتدربون او لعمال المنازل او العمال المعوقون او الذين يفتقرون الى الخبرة .
- (و) اقصى مبلغ ، ان وجد ، يمكن ان يخصم من حد ادنى معين للاجور فى حالات يقوم فيها صاحب العمل بتزويد العامل بالمأكل او بالسكن او بالمبىس او بالسزى الموحد او بتنظيف الملابس او اية خدمات اخرى .
- (ز) اقل فترة ينبغى ان يقضيها العامل فى العمل والتي يطلب منه صاحب العمل ان يقضيها طبقا لعقد العمل فى اى يوم ، او الحد الادنى للاجور الذى يدفع له هذا العامل مقابل الخدمات التى يتعين ان يؤدها خلالها ذلك اليوم .

ينص قانون علاقات العمل فصل ١٩١ ، النظم الاساسية المنقحة لنيوفوندا لاند ١٩٢٠ ، فى محاولة لمساعدة العمال على تحقيق مستوى معيشة كافي ، على انه من حق عامل ان يكون عضوا فى نقابة عمالية وان يشارك فى النشاطات المتعلقة بها . ويعرف القانون نقابة العمال بانها منظمة محلية او اقليمية او رابطة للعمال ، او فرع اقليمى لمنظمة او رابطة قومية او دليسة للعمال فى داخل الاقليم او مجلس لنقابات العمال من بين مهام تنظيم العلاقات بين اصحاب العمل والعمال فى الاقليم عن طريق المساومة الجماعية .

ويحظر القانون المدنى (المعدل) لحقوق الانسان فى نيوفوندا لاند الفصل ١١٤ ،

النظم الاساسية لنيوفوندا لاند سنة ١٩٢٤ على اية نقابة عمالية ابعاد اى شخص من التمتع بالعضوية الكاملة او الطرد او ايقاف او التحيز ضد اى عضو من أعضائها او ضد اى شخص فيما يتعلق باستخدام اى صاحب عمل له بسبب :

(أ) جنس هذا الشخص او عقيدته او مذهبه الدينى او نوعه او حالته الاجتماعية

او رايه او لونه او عرفه او أصله القومى او الاجتماعى .

(ب) سن ذلك الشخص اذا كان هذا الشخص قد بلغ سن التاسع عشر عاما

ولم يبلغ سن الخامسة والستين .

وزيادة على ذلك فان حكومة نيوزفوندا لاند ، في محاولة لضمان مستوى معيشة كاف للفرد وأسرتة ، اتبعت سياسة تقديم المساعدة المالية للأشخاص العاطلين والذي لا يستحقون الاستفادة من مزايا التأمين ضد البطالة .

كما ان حكومة نيوزفوندا لاند ، في محاولة لتوفير نوع جيد كاف من الغذاء والملبس والمأوى لمواطني الاقليم فلهذا بوضع برامج الهدف منها التحكم في الجودة .

ويقضى قانون فحص الاسماك ، فصل ١٣٢ ، النظم الاساسية المنقحة لنيوزفوندا لاند ١٩٢٠ ، وينص على الترخيص لصيادي الاسماك لمؤسسات تصنيع الانواع المختلفة منه والمركبات اللازمة لنقل الاسماك . كما ينص القانون على قيام مفتشون بفحص الاسماك وتحديد فئاتها ووضع علامات عليها تحدد مدى جودتها . كما ينص القانون على التخلص من الاسماك الفاسدة .

وتنص النظم القائمة بموجب قانون فحص الاسماك وتنص على فحص جميع الاسماك وتحديد معايير للتعامل فيها وتصنيعها وتحديد فئاتها . كما تنص النظم على توفير الشروط الصحية للعمال والمؤسسات ، كذلك تحدد النظم الشروط الخاصة بأنواع مواد البنسلاء ومعالجة الارضيات ومياه الصرف وأسطح الجدران والاسقف والتهوية والاضاءة وتوفير الشروط الصحية لامدادات المياه والمغاسل وشبكات المياه الساخنة وتنظيم اغطية الايدي واللواح الكسية والمغطاه والمواد غير القابلة للصدأ بالمناضد والقواعد والصناديق والحاويات وأحزمة النقل والقنوات الصناعية واجهزة تخزين الاسماك المجمدة واجهزة تصنيع المحار ومصانع تعليب الاسماك والالات اللازمة للتعليب .

وينص قانون الدواجن ومنتجاتها ، الفصل ٣٠٢ ، النظم الاساسية المنقحة لنيوزفوندا لاند ١٩٢٠ ، على مراقبة وتنظيم أي جانب او جميع جوانب الانتاج والنقل والشحن والتعبئة والتخزين والتسويق الخاصة بالدواجن ومنتجاتها داخل نيوزفوندا لاند .

وينص قانون صحة الماشية الفصل ٢١٢ ، النظم الاساسية المنقحة لنيوزفوندا لاند ١٩٢٠ ، على وضع نظم تحدد التدابير التي يتعين اتخاذها ومراعاتها بهدف توفير مجموعة

سليمة من الحيوانات وحمايتها من حمل او نشر المكروبات او امراض الحيوانات المعدية .

وبالاضافة الى قانون قروض التنمية الخاصة بالمزارع الفصل ١٢٥ ، النظم الاساسية المنقحة لنيوفوندا لاند ١٩٧٠ ، الذي ينص طبقا للنظم ، على تقديم المساعدة المالية مسن اجل تحسين وتطوير الصناعة الزراعية في نيوفوندا لاند ، هناك برامج تهدف الى زيادة الاراضى الزراعية وتقديم المشورة ووضع الخطط لاقامة منشآت زراعية .

وتعتبر مؤسسة الاسكان بنيوفوندا لاند ولا براد و مسؤولة عن مجموعة متنوعة من برامج الاسكان خاصة بتطوير السكن والادارة والتخطيط والتنفيذ في جميع أنحاء نيوفوندا لاند ولا براد و . وتقدم المؤسسة تقريرها الى حكومة نيوفوندا لاند من خلال وزير الشؤون البلدية والسكان .

والبرامج التى تقوم المؤسسة حاليا بتنفيذها :

- ١- ريفية ونائية : يقدم التمويل على أساس الرهن لأصحاب الدخل المنخفض لبناء أو شراء منازل خاصة بهم . وهو برنامج اتحادى / اقليمى يقوم على أساس المشاركة فى التكاليف (٧٥ فى المائة / ٢٥ فى المائة) ويتاح لمعظم المجتمعات التى يبلغ عدد سكانها ٢٥٠٠ نسمة أو أقل .
- ٢- البرنامج الاقليمى للمساعدة فى ملكية المنازل : تقدم الحكومة الاقليمية ، من خلال المؤسسة ، منحا بحد أقصى يصل الى ١٠٠٠٠ دولار لمساعدة الأفراد فى بناء أو شراء أول منزل لهم . ويطبق البرنامج على المباني الجديدة فقط ويرتبط بدخل الاسرة .
- ٣- الاسكان التعاونى : ان هدف البرنامج هو توفير امتلاك منزل من خلال العمى الجماعى . وسمح للمؤسسة القيام بتمويل مؤقت لجماعة مسجلة ، على اساس تعهد الحكومة الاتحادية بالتمويل الطويل - الاجل .
- ٤- الاسكان التأجيرى المدعوم : لتوفير سبل الاقامة للاسرة وعلى الاخص الاسر فى المدن ، التى ليس فى مقدورها الحصول على مسكن مناسب بسبب الدخل

- أو لظروف أخرى • وتقدم الحصر على أساس الحاجة وامكانيات الإقامة الحالية وحجم الأسرة •
- ٥- الاسكان التآجيري الاقتصادي : لتوفير الاسكان لمعاونة الصناعة أو لتلبية الاحتياجات بساكن العاملين • ويتم تآجير الاسكان الاقتصادي على استرداد التكلفة بالكامل •
- ٦- برنامج الاعانة الايجارية: لتقديم اعانات ايجارية للمسنين من ذوى الدخل المنخفض حتى لاتزيد القيمة الايجارية التى تدفع عن ٢٥ فى المائة من دخلهم وتقدم الاعانات الايجارية للمسنين ذوى الدخل المنخفض الذين يقيمون فى مساكن خاصة بموافقة الحكومة الاقليمية • وتشارك الحكومة الاتحادية والحكومة الاقليمية فى الاعانة على اساس ٥٠/٥٠ •
- ٧- برنامج تحسين المناطق المجاورة: ان الهدف من هذا البرنامج هو تحسين وصيانة المناطق المجاورة القديمة والمتدهورة • وتشجيع تطوير بيئات اجتماعية من نوعية ارقى • وتقدم الحكومتان الاتحادية والاقليمية مساهمات وقروض للمجالس البلدية التى تفوضها حكومة الاقليم للقيام بالمشروعات التى يتضمنها البرنامج •
- ٨- اصلاح الاسكان الريفى : هذا برنامج اتحادى بالتعاون مع الموءسة المعنية بالجانب الادارى للبرنامج • وتقدم المساعدة المالية على هيئة منح وقروض لأصحاب المنازل القديمة فى المناطق الريفية لاصلاحها • وتتضمن القروض ميسداً الأغفاء المرتبط بالدخل • ووجه البرنامج لاجراء الاصلاحات التى من شأنها توفير حد ادنى لمستويات الصحة والامان للمساكن دون المستوى القياسى فى الاقليم •
- وبالاضافة الى ذلك، فان الموءسة تدير برامج خاصة بتجميع الاراضى لضممان تقديم الاراضى السكنية بالقدر الكافى وفى الوقت المناسب وكذلك الاراضى اللازمة للاستخدامات الصناعية • وتقوم كلا من الحكومة الاتحادية والحكومة الاقليمية بتمويل هذه البرامج بصفة رئيسية •

باء - حق الغذاء الكافي

ان حكومة نيوزيلندا تؤمن ايمانا راسخا بان لكل فرد حقا جوهريا في ان يتحرر من الجوع . وتتخذ حكومة نيوزيلندا تدابير بروح التعاون لتحقيق هذا الهدف .

وتولى الاقليم ، الذي يعمل بالتنسيق مع الحكومة الكندية ، ادارة مصادر الثروة السمكية عن طريق تخصيص حصص سنوية من انواع الاسماك المختلفة لضمان المحافظة على هذه الانواع لمن يستخدمونها بصفة مستمرة . كما تتضمن ادارة مصادر الثروة السمكية توجيه جهود الصيد للاستخدام الامثل لمصادر الثروة السمكية من الانواع المتوفرة على اساس تجارى . كذلك يتم تنفيذ البرامج لمساعدة صيادى الاسماك فى الحصول على زوارق واجهزة الصيد المناسبة للعمل بكفاءة وتحقيق دخول كافية .

ومن اجل تحقيق هذا الهدف فان نظم الحكومة الكندية المتعلقة بادارة وتحديد مصادر الثروة السمكية على شاطئ كندا المطل على المحيط الاطلنطى قد وضعت موضع التنفيذ فيما يتعلق بصيد السمك تجاريا ، وحددت حصص من الانواع المختلفة (قياسا على الكمية) ، كما حددت الدخول عن طريق تراخيص منحت للصيادين وأنواع السزوارق والاجهزة المسموح بها لكل نوع .

وتنص مواصفات اخرى على ان تكون هناك مناطق مغلقة ومناطق مقيدة وان يتم التبليغ عن الاسماك التى تم صيدها وفرض عقوبات فى حالة مخالفة النظم .

وبالاضافة الى ذلك ، فان حكومة نيوزيلندا مشغولة بتنفيذ برامج خاصة باستخدام انواع مناسبة من اجهزة صيد الاسماك للحصول على الاسماك فى حالة جفافها للاكل ، والقيام بأبحاث لتطوير انواع جديدة من اجهزة الصيد . كما تقدم برامج التدريب للصيادين وغير الصيادين العاملين فى صناعة السمك من خلال كلية المصايد ومدرسة الحرف والتكنولوجيا وجامعة نيوزيلندا التذكارية . كما تقدم برامج تدريب اخرى لصيادى الاسماك وغير الصيادين العاملين فى صناعة الاسماك من خلال توسيع نطاق برامج

الخدمات التي تقدمها المعاهد المعنية .

ان اساليب تحسين حفظ الاسماك ونشر المعرفة الخاصة بها تقوم بها الموه سسات التعليمية المختلفة التي تشترك في برامج تدريب صيادي الاسماك وغير الصيادين الذين يعملون في صناعة الاسماك ، وكذلك قسم التسويق التابع لادارة شؤون المصايد في نيوزفوندا لاند .

ولتسهيل توزيع الاسماك ، تقوم ادارة شؤون المصايد في نيوزفوندا لاند بتقديم خدمة اعلامية لبيع فائض الكميات التي يتم صيدها من الاسماك لمصانع التعليب المختلفة . كما تقدم المساعدة لصيادي الاسماك وللقائمين على صناعتها لتسويق السمك المملح وتزويد زوارق الصيد بالثلج وخدمة الزوارق في مراكز الخدمة البحرية وتوفير الثلجات لتخزين منتجات الاسماك عندما تقتضى الحاجة ذلك .

ونظرا لقيمة الاسماك الغذائية بالنسبة للانسان جرى تشجيع استهلاكه عن طريق برنامج أطلق عليه اسم " أيام طعام البحر " يتبناه قسم التسويق بادارة شؤون المصايد . وهذا البرنامج يستحدث منتجات سمكية جديدة ويطور الموجود منها .

وشمة تدابير تتخذ لنشر المعرفة بالخصيصة الغذائية للسمك من خلال برامج وسائل الاعلام المختلفة عن اطعمة البحر وعن طريق دورات فسي التغذية تقدمها كلية المصايد وكلية الحرف والتكنولوجيا .

وقد وضع اقليم نيوزفوندا لاند في الوقت برامج تهدف الى زيادة معدل الكفاءة في مجال الزراعة وتهدف البرامج الى حفز الاهتمام بالزراعة وتطوير مناطق مجدية زراعية وتقديم حافز للطلبة في نيوزفوندا لاند لدراسة علوم الزراعة وتقديم المساعدة للمزارعين من أجل التوسع .

تنمية وهندسة الأرض

توجد في جميع أنحاء الاقليم مراعى على درجة عالية من الجودة لزيادة انتاج الماشية والاغنام ولتوفير مجالا للتدريب على اجراءات ادارة المراعى وقطعان الماشية والاغنام .

ولزيادة الاراضى الزراعية ، تقدم حكومة نيوزفوند لاند المعدات الزراعية المتخصصة للمزارعين
بالايجار كما تقدم بمد الطرق الى المزارع على اساس الحاجة الى ذلك داخل منطقة غنيصة
من الناحية الزراعية .

وتقدم برامج التدريب في الحقوق الزراعية لتدريب المزارعين وغير المزارعين
العاملين في مناطق متصلة بالمزارع على أحدث أساليب التكنولوجيا الزراعية كما تقدم
اعانة لطلبة الزراعة لتشجيعهم على دراسة العلوم الزراعية .

وتمنح المساعدة المالية لتوفير القروض والمنح بفائدة منخفضة للمزارعين بقصد
تشجيع زيادة الانتاج الزراعى وتغطية تكاليف اعداد الارض للانتاج الزراعى .

وتشارك حكومة نيوزفوند لاند في توزيع المومن الغذائية على المستوى العالمى
لمساعدة برنامج الوكالة الكندية للتنمية الدولية الذى يزود البلدان الاقل تقدما بالاسماك
المملحة ومنتجات الاسماك المعلبة .

المادة ١٢ : الحق في الصحة البدنية والعقلية

الف - قوانين أساسية

ان حكومة نيوزفوند لاند ، اعترافا منها بحق كل فرد في ان يتمتع بأعلى مستوى من
الصحة البدنية والعقلية يمكن الحصول عليه ، قد أنشأت جمعية طبية في نيوزفوند لاند
بمقتضى القانون الطبى الفصل ١١٩ ، النظم الاساسية لنيوزفوند لاند ١٩٧٤ . وأهداف
الجمعية هي :

- (١) تشجيع وتقديم الفنون والعلوم الطبية وكل ما يتصل بها في كافة فروعها وزيادة
المعرفة والمهارة ومستوى البراعة لدى اعضائها في ممارسة الطب والمحافظة
على شرف مهنة الطب وأمانتها .
- (ب) المساعدة في تعزيز التدابير الرامية الى تحسين الصحة والرعاية من المرضى
والعجز .

- (ج) التعاون ومساعدة الجمعيات والوكالات والهيئات الطبية العامة والخاصة التسي تتولى مهمة تقديم او تمويل الخدمات الطبية والصحية بكافة أنواعها .
- (د) تطوير التدابير الرامية الى تحسين مستويات الخدمات العلاجية والطبية .
- (هـ) تحسين المستويات الاجتماعية لاعضائها وتشجيع التعاون بينهم من أجل حماية حقوقهم القانونية والمعادلة .

قانون الصحة العقلية فصل ٨٠ ، النظم الاساسية لنوفوندا لاند ١٩٧١ ينص على تحديد مرافق او اقسام العلاج او اقسام الطب النفسى بمرافق العلاج ، وذلك لاغراض تتعلق بعلاج الاشخاص فقط الذين يعانون من اضطرابات عقلية دون سواهم .

٨ - معلومات حول تدابير مختلفة

- (١) يسمح لكافة النساء الحوامل في اقليم نوفوندا لاند بالتردد على عيادات قبل الولادة للفحص الطبي وتلقى معلومات خاصة بالنساء الحوامل . وتستخدم الاسرة في المستشفيات بدون مقابل بالاضافة الى رعاية خاصة تقدم اثناء عملية الولادة اذا لزم الامر . كما تقدم رعاية مجانية للام والطفل بعد الولادة .
- وتقوم شعبة التمريض الخاصة بالصحة العامة التابعة لوزارة الصحة بزيارات دورية لضمان ان الاطفال الحديثى الولادة يلقون الاهتمام الكافى ولتقديم النصح للامهات فى الامور التى تتعلق بتوفير العناية والاهتمام المناسبين .
- (٢) تم انشاء عيادات الطفل - السليم فى جميع انحاء الاقليم حيث يجرى فحص الاطفال بواسطة احدى ممرضات الصحة العامة وحضور طبيب مؤهل ان امكن .
- ومن حق جميع الاطفال فى الاقليم ان يستفيدوا من الرعاية الطبية المجانية بما فى ذلك استخدام اسرة المستشفى والعرض على اطباء متخصصين اذا استدعى الامر .
- ولتوضيح التقدم الذى تم احرازه فى تخفيض معدل الوفيات بين الاطفال تعرض المعلومات الاحصائية التالية التى تقوم على اساس كل ألف حالة ولادة .

للالف	١٥٦	كان المعدل	١٩٢٦
للالف	٢٢٩	كان المعدل	١٩٧١
للالف	٢٨٦	كان المعدل	١٩٦٢
للالف	٣١١	كان المعدل	١٩٦٥
للالف	٣٩٩	كان المعدل	١٩٦٣
للالف	٣٤٤	كان المعدل	١٩٥٦
للالف	١٢٣٠	كان المعدل	١٩٢٧

(٣) قامت حكومة نيوزيلاند ، فسى محاولة منها لتحسين كافة جوانب البيئة ، من خلال شعبة البيئة بآدارة شؤون الاستهلاك والبيئة بالنص على انشاء :

(أ) فرع آدارة مصادر المياه يكون مسؤولا عن : المسح الهيدرومتريكي لنيوزيلاند = مسح لكمية امياه الموجودة في احواض الصرف الرئيسية .

قانون خاص بحفر الابار

• نوعية المياه ونسبة الترسيب في مياه الانهار مع تأثير انماط استخدام الاراضى .
تقييم لشبكة مركز علم المناخ القائم .

• نوعية المياه الجوفية وعلاقتها بعملية تخزين المياه في باطن الارض .
حصيلة امياه بالنسبة للمياه المتجمعة من الامطار والمتغيرات المناخية .

مسح لبيانات حفر الابار

مسح للبيانات الخاصة بمد السكان بالمياه

تحديد قانونى لمياه الامطار المتجمعة التى تشملها الحماية

خدمات خاصة بالخراط المتعلقة بحدود مياه الامطار المتجمعة .

(ب) فرع أبحاث البيئة ، وهو مسؤول عن :

التخلص من فضلات موقع للبناء في المناطق المعزولة

قانون التخلص من القمامة : التحكم في عمليات التخلص من القمامة غير المصرح بها

دورات للعاملين في مصانع معالجة مياه المجارى .

بحث وتسجيل تنائر المواد الخطرة

التصرف فى مخلفات الماشية •

شكاوى التلوث العام

الدلالات البيئية للتطورات المحتملة للأراضى العامة •

الدلالات البيئية لمشروعات العمل التى تمولها الحكومة الاتحادية •

المتطلبات البيئية الخاصة بمرافق تخزين الوقود •

الموافقة على شبكات صغيرة تجارية للمياه والصرف تابعة للبلدية والأقسام الفرعية •

(ج) فرع الهندسة المدنية / الصحة مسؤول عن :

الموافقة على شبكات المياه والمجارى التابعة للبلدية •

مشروعات التصرف فى القمامة الصلبة بالمناطق •

برنامج تأهيل قوسى لعمال مصانع معالجة المياه والمجارى •

مشروعات مد الطرق •

(د) فرع الهواء والصناعة المسؤول عن :

اللجنة الاستشارية للمبيدات الحشرية لمراجعة التطبيقات على استخدام واستغلال

المبيدات الحشرية ومبيدات الأعشاب الضارة •

مبادئ توجيهية خاصة بالمحاجر وتكسير الظلط وعمليات التعدين فى الحفر المفتوحة •

تقييم الأعمال المصانع فيما يتعلق بمستويات اندفاع الهواء والماء •

مراقبة نوعية الهواء فى المناطق الصناعية •

برامج الحد من التلوث الصناعى •

خطط احتياطية صناعية للطوارئ •

اجراءات التخلّى عن المناجم •

التحكم فى كميات الهواء المندفعة من مصانع تعليب الأسماك وطهية •

فرق عمل خاصة بمخلفات المصانع على المستوى الاتحادى والاقليمى •

شبكة مراقبة تلوث الهواء على المستوى القومى :

محطات مراقبة سانت جون

مبادئ توجيهية خاصة بعمل مصنع الأسفلت •

(هـ) فرع البحث والتقييم وهو مسؤول عن :

قانون تقييم البيئة

دراسة خاصة بنوعية مياه المدينة •

مبادئ توجيهية خاصة بأعمال البناء اللازمة للتنمية

تنسيق تقييم أثر البيئة على مشروعات التنمية الكهربائية والتعدينية والمقترحات

الهامة لاستغلال الاراضى •

وفي محاولة لتوفير الحماية الكاملة الممكنة لعمال الاقليم يقضى قانون الصحة

والسلامة المهنية ، النظم الاساسية لنيوفوند لاند ١٩٧٨ ، بأنه يتعين على كل صاحب عمل

أن يضمن صحة وأمن ورفاهية عماله ، طالما كان هذا اجراء عمليا معقولا ، كما يتعين على العامل

أثناء العمل ، ان يلتزم العناية المعقولة لحماية صحته وأمنه وصحة وأمن زملائه العمال وجميع

الاشخاص الاخرين داخل المصنع أو بالقرب منه •

وتتولى شعبة الصحة والأمن المهني بوزارة العمل والقوى العاملة مسؤولية معاينة مكان العمل

والمحافظة على مستويات الصحة والأمن •

وينص القانون على أن يقوم صاحب العمل بتشكيل لجان خاصة بالصحة والأمن المهني

في كل مصنع يستخدم فيه عشر عمال أو أكثر لمراقبة مستويات صحة وأمن ورفاهية عمال المصنع •

وحيث لا يستدعي الامر وجود لجنة ، يجوز تعيين عامل لاعلاقة له بإدارة المصنع ممثلا عن العمال

في أمر الصحة والأمن للإشراف على صحة وأمن ورفاهية العمال •

وتتولى اللجنة أو الممثل مسؤولية تحديد الجوانب غير الصحية أو غير الامنة في المصنع

والتوصية بتنفيذ مستويات للامن والصحة وتلقى شكاوى العمال حول مستويات الصحة والأمن

في المصنع كما تقوم باعداد برامج خاصة بتطوير الثقافة الصحية والأمنية

وأن أى شخص يخل بأى من أحكام القانون أو لا يلتزم بأمر صادر وفقا للقانون أو النظم

يرتكب جنحة وقد يتعرض لغرامة لاتزيد عن خمسة آلاف دولار و/ أو السجن لمدة لاتزيد عن ستة

أشهر •

(٤) توفر حكومة نيو فوندي لاند التحصين بالمجان ضد الأمراض المعدية • ومشارك في الوقت الحاضر ٩٠ في المائة من الأطفال في برنامج التحصين قبل أن يلتحقوا بالمدارس ويواصل برنامج الخدمات الصحية المدرسية البرنامج في محاولة لضمان تحصين جميع الأطفال •

وزيادة على ذلك ، فان قانون الأمراض المعدية فصل ٥٢ ، النظم الأساسية المنقحة لنيو فوندي لاند ، ينص على وضع واصدار النظم والقرارات من أجل تحقيق الأغراض العامة للقانون على نحو أفضل ، وبصفة خاصة ، دون ما ضرر يلحق بالتعميم السابق ، لمنع ظهور أمراض معدية وانتشارها ومنع انتشار الاوىثة ، وتوفير ظروف آمنة في الأماكن التي يتردد عليها أفراد الشعب حيث يحتمل أن يصابوا بالعدوى ، وأيضا في الأماكن التجارية التي قد تكون وسيلة لانتقال العدوى •

(٥) ومضمن برنامج العناية الطبية في نيو فوندي لاند ان يتمتع جميع الطلبة في الاقليم بالعلاج الطبي المجاني على ايدي أطباء مؤهلين وكذلك بأسرة المستشفى بدون مقابل اذا ومتى دعت الحاجة الى ذلك •

وزيادة على ذلك ، هناك خدمة نقل بسيارات الاسعاف مدعمة لضمان أن يتمتع جميع المواطنين بالتسهيلات الطبية على أسس متكافئة كما توجد خدمة نقل جوي للحالات الطارئة وذلك للأشخاص الذين يصابون بأمراض أو جروح خطيرة تضمن سهولة نقلهم الى مراكز طبية أكبر حيث تكون هناك حاجة الى ذلك •

مرفق

احصاءات وبيانات أخرى

ألف - جدول

٥١	معدلات الزواج
٥٢	معدلات المواليد الأحياء
٥٣	متوسط عدد الأطفال في الأسر
٥٤	خصائص القوى العاملة لمجموعة العمر ١٦ - ١١ •

- ٥- مشاركة مجموعة العمر بين ١٥ - ١٩ في القوى العاملة موزعة حسب الاقليسم .
- ٦- النسبة المئوية لتوزيع نفقات الاسرة .
- ٧- متوسط نفقات الاسرة على الغذاء .
- ٨- استهلاك الغذاء لكل شخص
- ٩- خصائص المنزل
- ١٠- معدن وفيات الاجنسة .
- ١١- معدلات وفيات الأطفال .
- ١٢- معدلات وفيات الامهات
- ١٣- نسبة عدد السكان الى عدد الاطباء العاملين
- ١٤- المستشفيات العاملة وطاقاتها من الاسرة .

باء - بيانات اخرى

بيانات نظرية من " التوظيف البشرى في كندا " (تحت اشراف وزير الدولة لشتو و ن

الحضرة آيار / مايو ١٩٧٦) .

الف - جد اول

١ - معدلات الزواج (لكل ١٠٠٠ من السكان)

المنطقة	١٩٧١	١٩٧٢	١٩٧٣	١٩٧٤	١٩٧٥	١٩٧٦	١٩٧٧	١٩٧٨	١٩٧٩	١٩٨٠
الاقليم الشمالي الغربي	٧٢	٩٠	٩٣	٩١	٨٤	٩٢	٩٧	٨٧	٩١	٨٩
يكون	٧١	٩٥	٩٢	٩١	٨٦	٩٣	٩٩	٩٠	٩٦	٩٢
كولومبيا البريطانية	٦٨	٩٣	٩٢	٩٢	٨٦	٩٢	٩٧	٨٧	٩١	٨٩
البرنتا	٦٨	٩٣	٩٢	٩٢	٨٦	٩٢	٩٧	٨٧	٩١	٨٩
ساسكاتشوان	٦٨	٩٣	٩٢	٩٢	٨٦	٩٢	٩٧	٨٧	٩١	٨٩
مانيتوبا	٦٨	٩٣	٩٢	٩٢	٨٦	٩٢	٩٧	٨٧	٩١	٨٩
أونتاريو	٦٨	٩٣	٩٢	٩٢	٨٦	٩٢	٩٧	٨٧	٩١	٨٩
كويبك	٦٨	٩٣	٩٢	٩٢	٨٦	٩٢	٩٧	٨٧	٩١	٨٩
نيوبرونسويك	٦٨	٩٣	٩٢	٩٢	٨٦	٩٢	٩٧	٨٧	٩١	٨٩
نوفاسكوتيا	٦٨	٩٣	٩٢	٩٢	٨٦	٩٢	٩٧	٨٧	٩١	٨٩
جزيرة الأمير إدوارد	٦٨	٩٣	٩٢	٩٢	٨٦	٩٢	٩٧	٨٧	٩١	٨٩
نيوفونلاند	٦٨	٩٣	٩٢	٩٢	٨٦	٩٢	٩٧	٨٧	٩١	٨٩
كندا	٦٨	٩٣	٩٢	٩٢	٨٦	٩٢	٩٧	٨٧	٩١	٨٩

المصدر : احصاءات خاصة بصحة الأشخاص ، أوتوا ، احصاءات كندا .

٢ - معدلات المواليد الأحياء (لكل ١٠٠٠ من السكان)

الإقليم الشمالية الغربية	يكلون	كولومبيا البريطانية	البرنسا	ساسكاتشوان	مانيتوبا	أونتاريو	كويبك	نيوبرونسويك	نفاسكونيا	جزيرة الأمير إدوارد	نيوفنندلاند	كندا	المتوسط
٣٧٠	٢٧٥	١٦٠	١٨٨	١٧٣	١٨٢	١٦٩	١٤٨	١٩٢	١٨١	١٨٨	٢٤٥	١٦٨	١٩٧١
٣٤٤	٢٣٩	١٥٤	١٧٢	١٦٩	١٧٦	١٦٠	١٣٨	١٨٤	١٧٠	١٧٨	٢٤٢	١٥٩	١٩٧٢
٣١٩	٢١٣	١٤٨	١٧٤	١٦٣	١٧٠	١٥٦	١٣٨	١٧٥	١٦٥	١٦٤	٢٢٠	١٥٥	١٩٧٣
٢٧٨	٢٥٥	١٤٨	١٧٣	١٦٢	١٧١	١٥٣	١٤٦	١٧٣	١٥٩	١٦٦	٢١٢	١٥٦	١٩٧٤
٣١١	١٩٦	١٤٨	١٧١	١٦٦	١٦٨	١٥٣	١٥١	١٧٢	١٦٠	١٦٢	٢٠٤	١٥٨	١٩٧٥
٣٧٨	٢٠٦	١٤٥	١٨٠	١٧٣	١٦٤	١٤٨	١٥٥	١٧٤	١٥٥	١٦٤	٢٠٠	١٥٢	١٩٧٦
٣٧٥	٢٠١	١٤٢	١٨١	١٧٢	١٦٢	١٤٢	١٥٢	١٦٨	١٤٨	١٦٤	١٩٨	١٥٥	١٩٧٧
٣٧٤	٢٠٣	١٤٢	١٨١	١٧٥	١٥٩	١٤٣	١٥١	١٥٥	١٤٩	١٦٣	١٨٤	١٥٣	١٩٧٨
٢٩٦	٢٣٢	١٥٠	١٨٤	١٧٢	١٥٢	١٤٣	١٥٢	١٥٥	١٤٦	١٥٢	١٧٢	١٥٥	١٩٧٩
٣٠٢	٢٢٢	١٥٢	١٩١	١٧٦	١٥٥	١٤٤	١٥٤	١٥٠	١٤٤	١٥٢	١٧٨	١٥٥	١٩٨٠

المصدر : إحصاءات خاصة بحياة الأشخاص ، أوتوا ، إحصاءات كندا .

٣- عدد الأطفال في الأسر المتوسطة

المنطقة	١٩٦١	١٩٧١	١٩٧٦	١٩٨١
كندا	١٫٩	١٫٨	١٫٦	١٫٤
نيوفوندا لاند	٢٫٧	٢٫٥	٢٫١	١٫٩
جزيرة الامير ادوارد	٢٫٢	٢٫١	١٫٨	١٫٦
نوفاسكوتيا	٢٫٠	١٫٩	١٫٧	١٫٥
نيوبرونسوتيش	٢٫٣	٢٫١	١٫٨	١٫٥
كويبيك	٢٫٢	٢٫٠	١٫٦	١٫٤
أونتاريو	١٫٦	١٫٧	١٫٥	١٫٣
مانيتوبا	١٫٧	١٫٧	١٫٥	١٫٤
ساسكاتشوان	١٫٨	١٫٨	١٫٦	١٫٤
البريتا	١٫٨	١٫٨	١٫٦	١٫٤
كولومبيا البريطانية	١٫٦	١٫٦	١٫٤	١٫٢
يوكون		١٫٩	١٫٦	١٫٤
يوكون والاقاليم الشمالية الغربية*	٢٫٣			
الاقاليم الشمالية الغربية		٢٫٨	٢٫٤	٢٫٢

* الاحصاءات اقليمية غير متوفرة على حده في عام ١٩٦١

المصدر: تعداد كندا، اوتاوا، احصاءات كندا

٤- خصائص القوى العاملة لجموعة العمر
بين ١٦ و ١٩ سنة

مجموعة العمر	
المتوسط السنوي (بالالاف)	
<u>١٥ - ١٩ سنة</u>	
١,٢٠٠	القوى العاملة
٩٨٦	عاملون
٢١٥	عاطلون
١,١٣٢	ليسوا ضمن القوى العاملة
٥١,٥	معدل المشاركة في القوى العاملة
<u>١٥ - ١٦ سنة</u>	
٢٩٣	القوى العاملة
٢٤٣	عاملون
٤٩	عاطلون
٦٣٨	ليسوا ضمن القوى العاملة
٣١,٥	معدل المشاركة في القوى العاملة
<u>١٧ - ١٩ سنة</u>	
٩٠٨	القوى العاملة
٧٤٣	عاملون
١٦٥	عاطلين
٤٩٤	ليسوا ضمن القوى العاملة
٦٤,٧	معدل المشاركة في القوى العاملة

المصدر : القوى العاملة ، ارتاوا ، احصائيات كندا

٥- مشاركة مجموعة العمر بين ١٥-١٩ عاما في القوى
العاملة موزعة حسب الاقليم ١٩٧٨
(المتوسط السنوي بالالاف)

١٣٣	١٢١	٥٤	٥٥	٤٥٢	٢٨٠	٣٠	٣٩	٧	٢٥	١٢٠٠
١٥٥٩	٦١٣	٥٦٥	٥٧٢	٥٥٥	٤٣٣	٤٠٨	٤٦٦	١٠٩	٣٩٠	٥١٥
كولومبيا البريطة نيبين	البرتا	ساسكاتشوان	مانيتوبا	اونتاريو	كويبيك	نيوبرونسوتيش	نوفاسكوتشيا	جزيرة الامير اد وارد	نيوفوندلاند	كندا

المصدر : القوى العاملة ، اجارا ، احصائيات كندا

القوى العاملة

معدل الساهمة

٦- توزيع نفقات الأسرة ١٩٧٦
(نسب مئوية)

بند	النفقات
غذاء	١٦ر٠
ماوى	١٥ر٦
تشغيل المنزل	٣ر٩
اثاث واجهزة منزلية	٤ر٨
ملبس	٧ر٠
رعاية شخصية	١ر٤
رعاية طبية وصحية	١ر٩
تدخين ومشروبات كحولية	٣ر٣
سفر ونقل	١٢ر٢
ترفيه	٣ر٨
قراءة	٠ر٦
تعليم	٠ر٧
نثرات	٢ر٢
ضرائب شخصية	١٨ر٧
تأمين	١ر٥
هدايا وساهمات	٣ر٠

المصدر: نفقات أسرة الحمر ١٩٧٦٠، اوتارا، احصاءات كندا .
ملحوظة . يرجع سبب النسبة المنخفضة لنفقات التعليم والرعاية الطبية والصحة الى حقيقة
ان الحكومات تتولى معظم التكاليف .

٧ - نفقات الأسرة على الغذاء ، ١٩٧٨
(متوسط نفقات الغذاء : ٩٧ ر ٥٨ دولار في الأسبوع)

نفقات (نسبة مئوية)	غذاء
١٠٣	منتجات الالبان
٥٧	بيض
٧٧	منتجات المخايز والحبوب
٢٠٧	اللحم والدواجن
٢٣	الأسماك
١٨	شحوم وزيت
٤٦	فاكهة طازجه
٤٣	خضراوات طازجة
٥٢	مشروبات (غير كحوليه)
٣٢	فاكهة وخضراوات معلبة وجففة
٢٩٢	غذاء خارج المنزل
٥٠	اشياء اخرى

المصدر : نفقات أسرة الخضر على الغذاء ، اوتارا ، احصاءات كندا

٨ - استهلاك الغذاء • لكل شخص

١٩٧٨ (وحدات لكل شخص)	١٩٧٧	وحده الغذاء
٧,٠٦	٦,٨٨	طعام الافطار (رطل)
١٢,٠٤	١٢,٩٠	سكر (رطل)
١٠,٦٠	١٠,٤٧	مغزوين (سمن صناعى نباتى) (رطل)
٧,٩٨	٨,٠٥	زبد (رطل)
٢٩٧,٣٨	٢٩٣,٠٢	فاكهة (رطل)
١٤٠,٦٦	١٣٣,٣٩	خضروات (رطل)
١٦٥,٠٣	١٥٧,٠٤	بطاطس (رطل)
٥٧,٧٦	٥٥,٥١	لحم خنزير وزن الذبيحه
١٠٠,٨٦	١٠٧,٨٨	لحم بقري وزن الذبيحه
* ٠,٠٠٠	١٦,٧٦	اسماك ووزن صالح للاكل (رطل)
٢٧,٣٩	٢٧,٧٦	بيض
٢,٩٧	٣,٢٥	جبن شيدر
٢,٢٦	٢,٥٨	شاي (رطل)
٧,٧٥	٩,٣٠	بن (رطل)
٤٢,٦٥	٤٣,٨١	لين سائل (كيلو)
٤٥,٢٠	٤٣,٠٧	لين سائل منزوع القشدة جزئيا (كيلو)
٣,٣٠	٣,٢٠	لين سائل منزوع القشدة (كيلو)
٤٧,٨٦	٤٥,٧٤	دواجن منزوعة الاحشاء (رطل)

المصدر : المعدل المنظور لاستهلاك الغذاء المنزلى لكل شخص فى كندا • اوتساروا •

احصاءات كندا ••

ليست متوفرة •••

١١ - معدلات وفيات الاطفال
(وفيات الاطفال اقل من عام الكل ١٠٠٠ مولد حتى)

السن	١٩٧١	١٩٧٢	١٩٧٣	١٩٧٤	١٩٧٥	١٩٧٦	١٩٧٧	١٩٧٨	١٩٧٩	١٩٨٠	١٩٨١	١٩٨٢	١٩٨٣	١٩٨٤	١٩٨٥	١٩٨٦	١٩٨٧	١٩٨٨	١٩٨٩	١٩٩٠	
٤٩٠	٢٥٧	١٨٧	١٧١	٢٠٢	١٧٢	١٥٣	١٨٤	١٦٧	١٨٦	٢١١	٢٢١	١٧٢	١٩٧١	٢١٧	١٩٧١	١٩٧١	١٩٧١	١٩٧١	١٩٧١	١٩٧١	١٩٧١
٤٨٤	٢٦٦	١٦٨	١٧٢	١٩٤	١٨٩	١٥٣	١٧١	١٧٣	١٦٨	١٩٤	٢٠٧	١٧٢	١٩٤	٢٠٧	١٩٧١	١٩٧١	١٩٧١	١٩٧١	١٩٧١	١٩٧١	١٩٧١
٣٧٤	١٦٧	١٦٧	١٤٢	١٧٦	١٦٤	١٤١	١٦٤	١٥١	١٥١	١٥١	١٩٣	١٥١	١٧٢	١٥١	١٩٧١	١٩٧١	١٩٧١	١٩٧١	١٩٧١	١٩٧١	١٩٧١
٤٢٢	٢٤٢	١٦١	١٥١	٢٠٧	١٥٧	١٣٤	١٥١	١٥١	١٤٣	١٧٢	١٥١	١٧٢	١٥١	١٩٧١	١٩٧١	١٩٧١	١٩٧١	١٩٧١	١٩٧١	١٩٧١	١٩٧١
٢٥١	٢٤٢	١٤٤	١٤١	١٧٨	١٥٠	١٢٨	١٤٣	١٥١	١٦٢	١٩٣	١٥١	١٧٢	١٥١	١٩٧١	١٩٧١	١٩٧١	١٩٧١	١٩٧١	١٩٧١	١٩٧١	١٩٧١
٣٤٧	٢٢٣	١٣٨	١٤٢	١٤٣	١٥١	١٢٣	١٣٢	١٣٢	١٣٨	١٤٤	١٤٣	١٤٣	١٤٣	١٤٣	١٤٣	١٤٣	١٤٣	١٤٣	١٤٣	١٤٣	١٤٣
٢٩٤	١٣١	١٣٢	١١١	١٥٠	١٦١	١١٣	١٢٤	١٣٤	١١٦	١٨٨	١٠٣	١٢٤	١٠٣	١٢٤	١٠٣	١٢٤	١٠٣	١٢٤	١٠٣	١٢٤	١٠٣
٢٣٣	١٢٢	١٢٧	١١٤	١٤٣	١٣٧	١١٣	١١١	١١١	١١١	١١١	١٢٢	١٢٢	١٢٢	١٢٢	١٢٢	١٢٢	١٢٢	١٢٢	١٢٢	١٢٢	١٢٢
٢٧٣	١٦٠	١١٣	١١٤	١١٤	١٣٠	١٠٣	١٠٣	١٠٣	١١٤	١٠٣	١٠٣	١٠٣	١٠٣	١٠٣	١٠٣	١٠٣	١٠٣	١٠٣	١٠٣	١٠٣	١٠٣
٢٢٣	١٨١	١١٠	١٢١	١١٣	١١١	٩١	٩١	١٠١	١٠١	١١٢	١٠١	١٠١	١٠١	١٠١	١٠١	١٠١	١٠١	١٠١	١٠١	١٠١	١٠١

المصدر : احصاءات خاصة بحياة الامم المتحدة واوراقها ، احصاءات كندا .

١٣ - نسبة عدد السكان الى عدد الاطباء العاملين
(بما في ذلك الاطباء المقيمين والمستوطنون)

المنطقة	١٩٧٠	١٩٧٥	١٩٨٠
كندا	٦٨٩	٥٨٥	٥٤٤
نيوفوند لاند	١,١٨٤	٧٥٨	٦٧٤
جزيرة الامير اد وارد	١,١٤٤	٩٨٣	٨١٦
نوفاسكوتيا	٧٦١	٥٩٥	٥٣٩
نيوبرونسوتيشي	١,١٠٩	٩٠٩	٩٠٣
كويك	٦٨١	٥٧٣	٥٢٠
أونتاريو	٦٤٦	٥٤٤	٥١٦
مانيتوبا	٧٠٢	٥٨٨	٥٤٧
ساسكاتشوان	٨٠٥	٧٠٢	٦٧٧
البرتا	٧١٦	٦٦٣	٦٢٧
كولومبيا البريطانية	٦٢٥	٥٦٨	٥١١
يكون	٩٠٠	٩٤٨	٧٦٨
الاقاليم الشمالية الغربية	١,٦١٩	١,٤١٠	١,٠٧٠

المصدر : المسح الصحى للقوى البشرية فى كندا ١٩٨١٠٤ (الصحة والرفاهية فى كندا)

الاقاليم الشمالية الغربية	يكون	كولومبيا	البريطانيين	البرتغال	سانكاشوان	مانيتوبا	أرتانبر	كوبا	نورودنسوتش	نوفاسكوشيا	جزيرة الأمير إدوارد	نيوفونلاند	كندا
---------------------------	------	----------	-------------	----------	-----------	----------	---------	------	------------	------------	---------------------	------------	------

١٦٦	٨	١٣٦	١٦٠	١٤٥	١٠٦	٣١٥	٢٤٢	٧٨	٥٥	١٢	٤٨	١٣١٥
٤٣١	١٦٣	٢١٤٤٦	١٦٤٤٧	٨٥٥٦	٧٦٠٠	٨٨٣٧٢	٥٣٦٨٣	٨١٢٣	٦٣٨٥	١٨٨	٣٦٤٢	١٨٤٦٥٥
١٥١٠٠	١١٣٣	١١١٨	١١١٨	١١١١	١١٣٣	١١٣١	١١١٨	١١٢٣	١١٢٣	١١٢٣	١١٥٦	١١٢٧
مديلات												
الآسره												
الرعده												
السكان												

المصدر : قائمة الاستغفيات الكندية أجزا ، اصحاحات كندا .

بأهـ بيانات أخرى : بيانات نظرية
من "التوطين البشرى فى كندا"

(تحت اشراف وزير الدوله لشئون الحضر ، آيار / مايو ١٩٧٦)

٢- المأوى

" يعتبر الكنديون ، بأى معيار ، من بين أفضل الشعوب من حيث المسكن فى العالم ، فمثلا ، فى عام ١٩٧١ بلغت نسبة عدد المنازل الكندية التى لم تصلها امدادات المياه ٢٧ فى المائة فقط من اجمالى عدد المنازل ولعل متوسط عدد الافراد الذين يشغلون غرفة واحدة هو الاونسي فى العالم حيث يزيد قليلا عن ٠.٧ . ويقدر نسبة عدد المنازل المنفصلة بـ ٦٠ فى المائة من اجمالى عدد المنازل . ونفس النسبة تنطبق على المنازل التى يملكها ساكنوها . كما أن مستوى الكماليات المنزلية مرتفع للغاية ."

٢-٢ حجم الاسكان فى كندا

" ان الجانب الاكبر من هذا الجهد العام - الخالص المشترك قد تم توجيهه على مدى ال ٣٠ سنة الماضية الى اقامة احياء كندية تميزت بكثافة سكانية منخفضة ومنزل لكل أسره وشروط رهن ميسره وسيارة . وعلى مدى النصف الاخير من هذه الفترة ، أضافت نفس صناعة البانى ونفيس سياسات الاسكان والتخطيط ونفس أسواق رأس المال الكثير الى عدد الشقق المرتفعة الموجدة داخل المدن الكبرى وحولها ."

التوجه

يتضح من الجدول ٢-٢ أن كندا بها مجموعة من المنازل من نوعية راقية المستوى بوجه عام . ومع ذلك يخفى الجدول التباين الكبير بين المناطق . فمثلا فى اقاليم الاطلنطى عام ١٩٧١ كانت ٢٧ فى المائة من الساكن الماهولة لاتزال تفتقر الى الحمام أو الدش بالمقارنة مع ٣٦ فى المائة فقط فى أونتاريو . وبالمثل ، فإنه فى عام ١٩٧١ كان ٨ فى المائة من المنازل فى اقاليم الهوارى لاتزال بدون مياه غير الانابيب على الرغم من أن ذلك يعتبر تحسنا كبيرا عن نسبة ال ٤٦ فى المائة من المنازل التى كانت تفتقر الى مياه غير الانابيب حتى وقت قريب فى عام ١٩٥٦ ، وهناك حوالى ٥٠٠.٠٠٠ وحدة سكنية فى كندا (حوالى ٨ فى المائة من المجموع الكلى) تفتقر الى الخدمات الأساسية - دورة مياه داخلية

الجدول ٢٠٢ - ملخص لمصافح الاسك - عمان

نسبة الزيادة السنوية	١٩٦١-١٩٦١	١٩٦١-١٩٧١	١٩٧١	١٩٦١	١٩٥١	النسبة
٣٢٥	٣٢٦	٦٠٣٤٥١٠	٤٥٥٤٤٩١٣	٣٢٤٠١٢١٥	%	اجمال السكان المساهول
-	-	١٠٠	١٠٠	١٠٠	%	نوع الاسك : (٢)
٢٠٦١	٣٠٦١	٣٥٩١١٧٧٠	٢١٩٧٨٥٠١	٢٢٧٥٦١٥	%	مسكن منفرد منفصل
-	-	٥٩٥	٦٥٤	٦٦٧	%	مسكن منفرد متصل
٦٧٨	٧٠٤	٦٧٩٥١٠	٤٠٤١٢٣	٢٣٧٦٥٥	%	مسكن منفرد متصل
-	-	١١٣	٨٦	٧	%	شقق
٤٧٦	٢٠	١٢١٩١٠٤٥	١١٥١٠١٨	٨٥٥٦٥	%	الحوازة:
-	-	٢٨٦	٢٥٣	٢٦	%	ملكي
٢١	٣٤٤	٣٦٢٦١٢٥	٣٠٠٥٥٨٧	٢٢٢٦١٩٥٥		مؤجر
-	-	١٠٣	٦٦	٦٥٦		حجم الاسكن:
٥٤٨	٢٢٦١	٢٣٣١٧٥٨٥	١٥٤٨١٠٦	١١٧٢٣٤٠		متوسط عدد الغرف لكل مسكن
-	-	٣٩٧	٣٤	٣٤٤		مسكن مزودة (٣)
-	-	٥٤	٥٣	٥٣		
٢٤٦	١٧	٥٦١٤١٥	٧٥٠١٤٢	٦٤١٨٢٠		
-	-	٩٤	١٦٥	١٨٨		

المصدر: كتاب كندا (السنوي ١٩٧٤) وجدول ١٤٠٣

- ١- باستثناء اقليم يوكون والاقليم الشمالي الغربية
- ٢- باستثناء السكان المتنقلة
- ٣- مسكن يزيد فيها عدد الاشخاص عن عدد الغرف

ومياه جارية وحمام اودش • ومعظمها فى المناطق الريفية او المراكز الصخرى •

وعلى الرغم من أن هذا الوضع راجع جزئيا الى نقص شبكات المياه والمجارى التابعة للبلدية خارج المناطق السكنية ، فان العامل الرئيسى الاخر هو الفقر • ففى عام ١٩٧١ كان أكثر من ٢٥ فى المائة من الأسر ذات "الدخل المنخفض" (١) تقيم فى مساكن بدون دورات مياه • كما يميل الفقراء الى الإقامة فى مساكن قديمة • ومن بين الأسر التى بلغ معدل دخلها أقل من ٤٠٠٠ دولار فى عام ١٩٧١ نجد أن ٤٠ فى المائة تمتلك منازل تم بناؤها قبل عام ١٩٤٠

(١) ان فكرة "الدخل المنخفض" هى فكرة احصائية تتباين بتباين الزمن وحسب حجم الاسرة - فى عام ١٩٧١ كان معدل الدخل المنخفض يتراوح من ٣٣٥٥ دولار فى السنة لاسرة تتألف من فردين الى ٥٣٦٨ للأسر التى تتألف من خمسة أفراد أو أكثر • ويعنى اصطلاح دخول الحافسه أن تلك الأسر التى تعيش دون هذا المستوى فى المدن يتميكن عليها أن تنفق ٧٠ فى المائة على الأقل من اجمالى الدخل على الغذاء والمسكن والملبس •

قد ذكرت ارقاما أساسية عام ١٩٦١ وجرى تعديلها لتناسب التغييرات فى قائمة أسعار السلع الاستهلاكية كل عام • ومن المعترف به ان هذا الاجراء غير ناهج وتعسفى الى حد ما • وفى السنوات الاخيرة استخدمت اجراءات نسبية : فالأسره تعتبر "منخفضة الدخل" عندما يكون دخلها ما بين ٥٠ فى المائة و ٥٦ فى المائة من المعدل القومى مع تعديلات حسب حجم المجتمع •

وقد اتضح من تعداد عام ١٩٧١ أن الطلب على الاسكان الجديد خلال العقد ١٩٦١-٧١ ظل متقدما على النمو السكاني . ففي حين زاد معدل السكان بنسبة ١٨ في المائة . وبنسبة ذلك الى حد كبير الى الزيادة الكبيرة في الدخل الفردي والزيادة في معدل تكوين الأسرة حيث وصل أطفال ما بعد الحرب الى سن البلوغ وكذا لسك الزيادة في عدد الأسر التي تتألف من شخص وشخصين في كلا مجموعتي العمر الأصغر والأكبر .

وقد انخفض بشدة عدد المساكن المزدحمة (وهي تلك التي تعرف بأنها تلك التي تضم افرادا اكثر من عدد الغرف) على مدى العقد ١٩٦١-٧١ من ١٦٥ في المائة من اجمالي المساكن الى ٩٤ في المائة فقط . وفي حين يعكس هذا من ناحية زيادة في حجم المنازل الجديدة ، فان مرجعه أيضا صغر حجم الأسر .

ومرة أخرى فان التباين بين المناطق كبير فالمعدلات الصغرى للمساكن المزدحمة بالنسبة لاجمالي المساكن كانت في اونتاريو وكولومبيا البريطانية ، في حين ان أقل من ٧ في المائة من جملة المساكن كانت تحتوى على اقل من غرفة واحدة لكل شخص عام ١٩٧١ . والمعدلات الأكبر كانت في اقاليم الاطلنطى وكويك اذا كانت تتراوح ما بين ١٢ في المائة في نوفاسكوتشيا وكويك الى ٢٤ في المائة في نيوفاوندلاند .

المقارنة

وحتى في تجمعات المدن الكبرى في كندا (التي يزيد عدد السكان فيها عن ٥٠٠.٠٠٠ نسمة) ، فان نصف اجمالي عدد المساكن تقريبا عام ١٩٧١ يسكنها أصحابها وبالنسبة للمدن التي يقل عدد السكان فيها عن ١٠٠.٠٠٠ نسمة ، فان الجزء السدى يوجد به منازل يسكنها ملاكها يزيد عن ٦٠ في المائة في حين يزيد في المناطق الريفية عن ٨٠ في المائة .

وعلى مستوى الدولة ، فان ما يقرب من ٦٠ في المائة من المساكن في عام ١٩٧١ كان يشغلها اصحابها بأنخفاض قدره ٥ في المائة عن عام ١٩٦١ . ومع ذلك فان مؤشرات هذه النسب المئوية مشيرة أكثر . ففي الفترة ١٩٦١ - ١٩٧١ زاد عدد المساكن التي يشغلها مستأجرون بنسبة ٥٥ في المائة في مقابل ما يزيد قليلا عن ٢٠ في المائة بالنسبة للمساكن التي يشغلها ملاكها . وعلى أي حال فانه يتعين الا يغيب عن البال أن معدلات النمو هذه تنطبق على الأرقام الأساسية المختلفة وأن اجمالي عدد المباني الجديدة المضافة كل عام تتراوح ما بين ٣ في المائة و ٤ في المائة فقط من جملة المباني القائمة . وهكذا ، فان نسبة المباني المملوكة الى المباني المؤجرة يتغير ببطء شديد حتى على مر عشرات السنين .

وامتلاك منزل ليس بالضرورة أن يكون امتلاكا فوريا وخاليا من الديون . ففي عام ١٩٧١ كان أكثر من نصف عدد المساكن المنفردة المنفصلة بدون مزارع مرهونة . وكانت نسبة الثلث فقط في المناطق الريفية بالمقارنة الى الثلثين في المدن الكبرى . وكانت هناك اختلافات كبيرة من اقليم الى آخر في نسبة المساكن المرهونة . وكانت أقل نسبة في نيوفوندي لاند وهي ١٧ في المائة (وعكس ذلك عمليات الارث والبناء بالمجهود الذاتي) في حين كانت اعلى نسبة في البرتغال حيث بلغت ٦٠ في المائة . ومن بين مناطق الحضر سجلت سان جون (٤٥ في المائة) ومونتريال (٧٥ في المائة) وهي أقصى نسبة للزيادة .

أنماط المساكن

يلخص الجدول ٢٠٢ ، أنواع الوحدات السكنية على الصعيد القومي على مدى فترات التعداد ١٩٥١ - ٦١ - ٧١ . وتستمد هذه الوحدات نموها من الانشاءات السكنية الجديدة على مر السنين . وهذه الانماط يبينه في الرسم البياني رقم ٢٠١ الذي يغطي الفترة ١٩٦٥ - ٧٥ هناك اختلافات كبيرة بين اقليم الى اخر حيث أن

النسبة المئوية للمساكن المنفردة المنفصلة تتحدد بشكل عكسي تقريبا بدرجة التحضر .
ففي عام ١٩٧١ ، على سبيل المثال ، بلغت نسبة المنازل المنفردة المنفصلة في
ساسكاتشوان أكثر من ٨٠ في المائة بالمقارنة بما يزيد قليلا عن ٣٠ في المائة في أونتاريو .
وهناك اختلاف كبير في أنواع المساكن داخل المدن الكبيرة ، مما يعكس من ناحية اختيارات
الثقافات المختلفة ففي مونتريال ومدينة كوبيك بلغت نسبة المساكن المنفردة - المنفصلة
٢٥ في المائة و ٣٥ في المائة فقط على التوالي من إجمالي المساكن في حين أن نسبة
عدد المنازل المنفردة المنفصلة في وينيبج وفانكوفر وكالجارى وادمونتون وهاميلتون زادت عن
٦٠ في المائة من الإجمالي في عام ١٩٧١ .

٣٠٢ تكاليف السكن

ارتفع ثمن السكن في كندا ارتفاعا كبيرا خلال السنوات الأخيرة ، حيث فاق السى
حد ما دخل الفرد المتاح ، كما كان معدل زيادته أسرع من معدل الزيادة العامة في
مستوى الأسعار . وفي بعض المدن تضاعف متوسط ثمن السكن منذ عام ١٩٧١ .

الرسم البياني ١٠٢ انشاءات المساكن حسب النوع ١٩٦٥ - ١٩٧٥

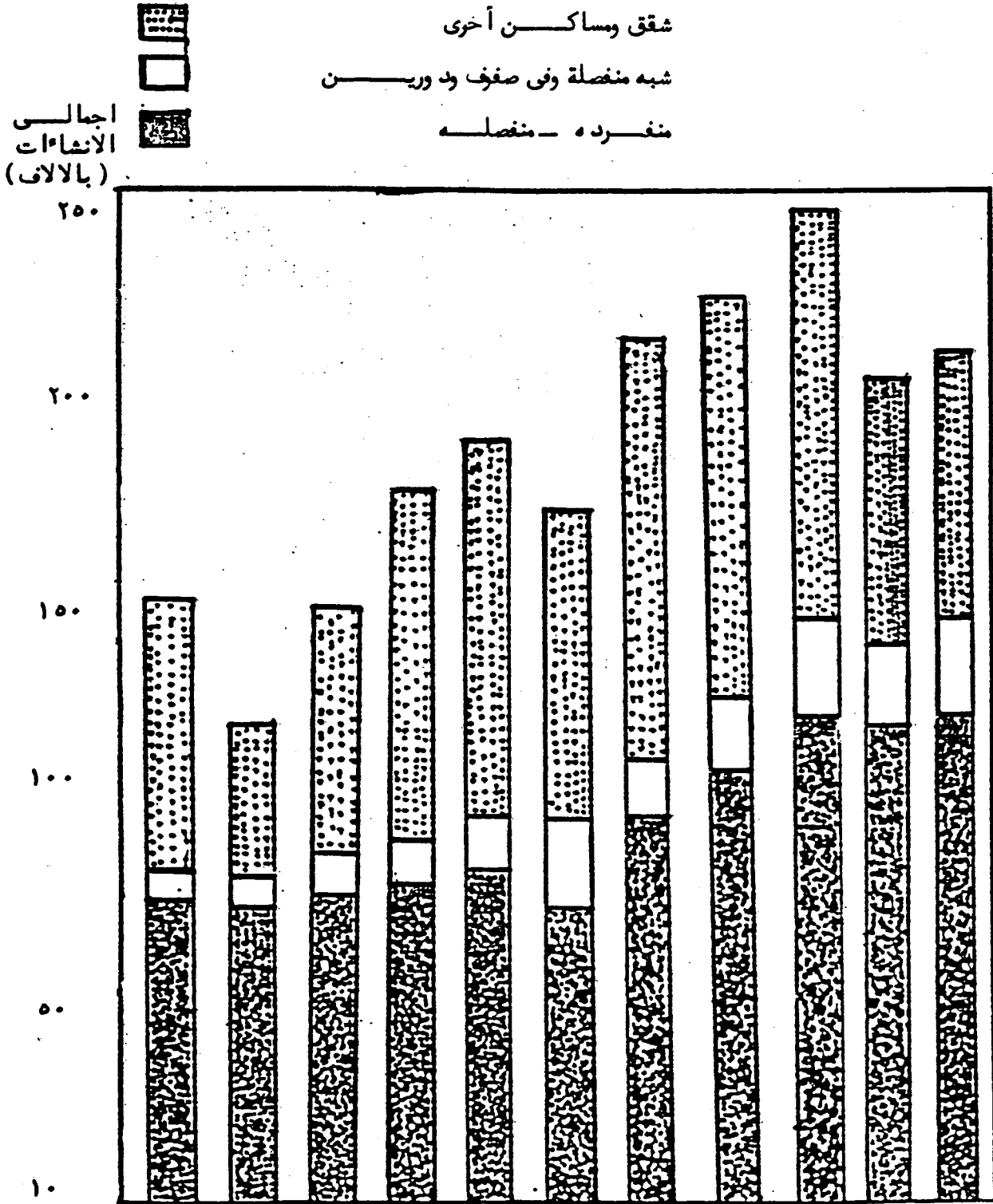

المصدر: احصاءات الاسكان في كندا وأوتاوا ١٩٧٥

احصاءات كندا، فهرس ١٣ - ٢٠

وهذا يتناقض تناقضا ملحوظا مع العقد السابقة لعام ١٩٧١ ، التي ارتفعت خلالها أسعار المساكن بسرعة فاقت مستوى الأسعار العامة ولكن بسرعة أقل من مستوى دخل الفرد المتاح

ولم ترتفع القيمة الايجارية للمساكن ، حتى مؤخرا بنفس السرعة تقريبا . ولكن لسوء الحظ ، يصعب كثيرا الحصول على بيانات دقيقة عن مستويات الايجار الحالية . وبين عنصر الايجار في جدول أسعار المستهلك (جدول ٣٠٢) وهو الجدول الوحيد المتاح الذي يعكس خبره فترة طويلة من الزمن وبين الارتفاع في متوسط الايجارات بصورة جادة . وأوضح التعداد للفترة من ١٩٦١ الى ١٩٧١ أن الايجارات الفعلية التي يدفعها الأسراد زادت بنسبة ٧٥ في المائة ، بالمقارنة بالزيادة في عنصر الايجار في جدول أسعار المستهلك التي بلغت ٢٢ في المائة .

وقد انعكس الاثر الرئيسي لهذا التضخم في تكلفة الاسكان على تلك الأسر الكندية التي لا تمتلك مساكن بالفعل .

ومعظم العزاب (٧٥ في المائة منهم في كندا لا يمتلكون منازل) ، بصرف النظر عن دخلهم . لا يسمعون الى امتلاك المنازل ، فكثيرا ما يكون ذلك غير مناسب لاحتياجاتهم ويكون اهتمامهم متجها الى حد كبير الى سوق الايجار . اما الأسر من ناحية أخرى فتقبل على نظامي الايجار والملكية . فالأسر الكندية التي لا تمتلك منازل هي أساسا من سكان المسدن وكثيرا ما يكون عمر رب الأسرة أقل من ٣٥ عاما . ونظرا لأن الارتفاع السريع في أسعار المساكن وايجارتها قائم أيضا في المدن ، فإن الأرقام الكلية تخفي حدة مشكلة الاسكان بالنسبة للمستأجرين في المدن .

وبالنسبة لذي الدخل المنخفض ، فإن القلق يكاد يكون منحصرا بصفة خاصة فسي مستويات الايجار نظرا لان سعر مسكن جديد يتجاوز كثيرا امكانياتهم . ويعتبر سعر المنازل مشكلة بالنسبة لاسر الطبقة المتوسطة التي تراودها آمال كبيرة للغاية في شراء منزل خصوصا عندما يقارنون وضعهم بالصورة الخادعة التي لديهم عن اباؤهم منذ جيل مضى . وقد أدى الارتفاع السريع في أسعار المنازل الى أن تصبح المنازل الراقية بعيدا عن متناول

امكانياتهم ، او انها تضطر الى تأجيل الشراء . وعلى الرغم من أن الفقراء هم ———
الواضح الفئة المحرومة أكثر من غيرها في سوق الاسكان اليوم فإنه يمكن فقط فهم الشعور
بالقلق تجاه أسعار المنازل عن طريق ملاحظة أن عددا كبيرا من الأسر ذات الدخل
المعتدل تبد وتوقعاتهم الان غير قابلة للتحقيق .

عناصر التكلفة

ان الاسكان الجديد تحكم تكلفته الرئيسية ثلاثة عناصر هي : الارض والبناء
(بما في ذلك العمل والمواد) والتمويل . يشترك العنصران الاولان في تحديد سعر
البيع . اما العنصر الثالث ، الذي يأخذ شكل مبالغ تدفع بفائدة ، يشترك مع مبدأ الرهن
والضرائب المحلية في تحديد الفائدة على الأقساط المرتبطة بالملكية . وتنطبق
العناصر الثلاثة ، وان لم يكن بنفس الصورة ، على الايجارات .

وفي كندا تحددت الاسعار المرتبطة بالعنصر الثلاثة الى حد كبير عن طريق
قوى العرض والطلب في أسواق الارض والعمل والمواد ورأس المال . وحينما تكون الأسعار
مرتفعة عن التكلفة فإن المرء يتجه حينئذ الى البحث عن فائض الطلب على العرض فسي
واحد أو أكثر من أسواق العنصر .

ومن بين المسائل التي تثير قلقا بالغا لدى معظم الكنديين غير مسألة السعر
الاساسي للمسكن الجديد مسألة تكلفة تمويل عملية رهن .

ففي عام ١٩٦٦ بلغت الفائدة على قروض الرهن من صادر الاقراض الخاصة
ما بين ٧.٥ في المائة و ٨ في المائة . وفي عامي ١٩٧٤ و ١٩٧٥ تراوحت المعدلات
بين ١١.٥ في المائة و ١٢ في المائة . وتؤدي زيادة بنسبة أربعة في المائة على رهن
يقدر به ٢٠.٠٠٠ دولار الى زيادة تقدر بـ ٥٦.٣٣ دولار شهريا (٦٧٦ دولار في
العام) وزيادة ١٦.٩٠٠ دولار على جملة المبلغ المدفوع على مدى فترة الرهن . وبالنسبة

الرهن يقدر بـ ٥٠٠٠٠٠ دولار وهو شيء عادي في تورنتو حيث متوسط أسعار بيع المنازل يزيد عن ٦٠٠٠٠٠ دولار ، فان الزيادة في معدل الفائدة من ٨ في المائة الى ١٢ في المائة تؤدي الى زيادة المبلغ الذي يدفع شهريا بمعدل ١٤٠٨٣ دولار كما تزيد القيمة الاجمالية التي يدفعها مالك المنزل طوال مدة الرهن بمعدل ٤٢٢٥٠ دولار

ويرتبط اثر زيادة معدلات الرهن ، لسوء الحظ ، بالزيادة في أسعار بيع المنازل . ففي فانكوفر حيث بلغ ثمن بيع المنزل الجديد " المتوسط " حوالي ١٦٥٠٠ دولار في عام ١٩٦٤ ، فانه يفترض دفع مقدم ثمن قدره ٣٥٠٠ دولار ويصبح باقى المبلغ ، وهو ١٣٠٠٠ دولار ، على هيئة قرض برهن فائدته ٨ في المائة . وفي عام ١٩٧٤ ، ارتفع ثمن المنزل الجديد " المتوسط " أكثر من ٢٠٠ في المائة ليصل الى حوالي ٥٠٠٠٠ دولار

ويقام المشتري المنتظر بدفع مقدم ثمن قدره ١٠٠٠٠٠ دولار فانه يتحمل رهنا قيمته ٤٠٠٠٠٠ دولار بفائدة ١٢ في المائة . وفي عام ١٩٦٤ كان معدل القسط الشهري الذي يدفع ١٠١ دولارا . في حين بلغ في عام ١٩٧٤ ما يقدر بـ ٤٢٥ دولار (بسدون الضرائب) . وزادت فائدة الأقساط ٣٢٠ في المائة .

ويعتبر التضخم أحد الاسباب الرئيسية لارتفاع معدلات الفائدة . فالمبالغة التي يتم اقتراضها بمعدل أدنى من المعدل العام للتضخم تحقق عائد سلبي على الاستثمار . فمبلغ مائة دولار يتم اقتراضه بفائدة ١٠ في المائة في السنة يحقق ١١٠ دولار في نهاية عام واحد . غير انه اذا انخفضت القوة الشرائية للنقود في ذلك العام بنسبة ١٢ في المائة ، فان القيمة الفعلية لمبلغ الـ ١١٠ دولار تصبح ٩٦٫٨٠ دولار فقط . وبذلك يكون المقرض قد خسر ٣٫٢٠ دولار . وهكذا يتجه معدل الرهن الخالص الى ان يظل فوق معدل التضخم المنتظر .

القدرة على الانفاق

على الرغم من هذه الزيادات الهائلة في التكلفة ، فان غالبية المواطنين

الكنديين لا يزالون يدفعون نسبة منخفضة أو على الأقل معقولة من دخلهم للمسكن .
ويعتبر انفاق أكثر من ٢٥ في المائة من اجمالي الدخل على السكن في كندا من قبيل الاسراف .
وزيادة على ذلك ، فان ما يقرب من ٦٠٠ ٠٠٠ أسرة من بين مليون يعتبرون تحت مستوى
الفقر عام ١٩٧٢ يمتلكون منازل وان ٨٥ في المائة من هذه المنازل بدون ديون رهن .
وبالرغم من ذلك ، فان الدراسات الاخيرة في أونتاريو توضح ان ٣٠ في المائة
فقط من الأسر فيها تستطيع أن تدفع تكاليف شراء منزل بأقل من ٢٥ في المائة من اجمالي
دخلها عام ١٩٧٤ . وفي عام ١٩٦٧ كانت ٧٠ في المائة من الأسر تستطيع شراء المنزل
الجديد " المتوسط " بأقل من ٢٥ في المائة من اجمالي الدخل .

الايجار

حيث أن احتمالات ملكية المنازل تنخفض أمام الاعداد المتزايدة للكنديين ، فان
الطلب على المساكن المؤجرة في ازدياد . وقد عجز العرض عن ملاحقة الطلب في كثير من
المناطق الحضرية . ففي عام ١٩٧٤ كانت سود بوس وسنت كاترين - نياجرا وحدهما يبين
المناطق الحضرية في كندا التي وصلت فيها معدلات المساكن الخالية الى أكثر من ٣ في
المائة ، وهو مستوى يعتبر كافيا لتخفيض الضغط المتزايد على الايجارات .
ومن ناحية أخرى ، كانت نسبة (المساكن الخالية في فانكوفر صغيرة . أما في تورنتو
ومونتريال فكانت معدلات المساكن الخالية ١ في المائة تقريبا بالنسبة لاجمالى
المساكن .

ونتيجة : لعدم التوازن الخطير بين العرض والطلب زادت الايجارات زسادة
كبيرة . ففي عام ١٩٧١ أنفقت أكثر من نصف مليون أسره أكثر من ٣٥ في المائة من
دخلها على الايجار .

الجدول ٣-٢
 جدول الاستهلاك - عناصر الاسكان وجميع البنود
 ١٩٧٥ - ١٩٦٦
 (١٠٠ = ١٩٧١)

البلد	الايجار	ضرائب املاك	فائدة رهن	منازل جديدة	قود ومراقب	اسكان	جميع البنود
١٩٦٦	٨٥١	٧٥٢	٦٠٣	٧٠٧	٨١٦	٧٩٠	٨٣٠
١٩٦٧	٨٧٩	٧٨٢	٦٣٢	٧٥٧	٨٤٦	٨٢٩	٨٦٠
١٩٦٨	٩١٧	٨٣٤	٦٨٨	٨١٠	٨٨٠	٨٦٧	٩٠٠
١٩٦٩	٩٥٣	٩٠٧	٧٨٦	٨٧٢	٩٠١	٩١٢	٩٤١
١٩٧٠	٩٨٤	٩٧٣	٨٩١	٩٢١	٩٤٣	٩٥٧	٩٧٢
١٩٧١	١٠٠٠	١٠٠٠	١٠٠٠	١٠٠٠	١٠٠٠	١٠٠٠	١٠٠٠
١٩٧٢	١٠١٢	١٠١٦	١٠٨٧	١١٠٦	١٠٣٩	١٠٤٧	١٠٤٨
١٩٧٣	١٠٢٦	١٠٣٠	١٢٠٩	١٢٠٠	١١٤٠	١١١٤	١١٢٧
١٩٧٤	١٠٥٤	١٠٤٠	١٣٦٧	١٣٨٤	١٢٩٦	١٢١١	١٢٥٠
١٩٧٥	١١١١	١١١٦	١٥٦٨	١٤٦٢	١٤٦٦	١٣٣٢	١٣٨٠

المصدر: احصاءات الاسكان الكندية (١٩٧٥)