



第六十三届会议

议程项目 123

人力资源管理

秘书处的组成

秘书长的报告*

摘要

秘书长关于秘书处组成的本年度报告是根据大会关于人力资源管理的各项决议提交的，其中最近的决议为第 57/305、第 59/266、第 60/238 和第 61/244 号决议。

对全球秘书处工作人员的分析反映出 2007 年 7 月 1 日至 2008 年 6 月 30 日期间的普遍趋势。报告考虑了所有秘书处工作人员(39 503 人)，不论其合同类型和长短。对于根据《工作人员细则》100 号编任用一年或一年以上的工作人员(12 328 人)和根据按地域分配的员额适当幅度办法任用的工作人员(2 797 人)，报告对其整体特点分别作了分析。

根据请秘书长酌情提出综合报告的大会第 59/266 号决议第十八节，将向大会提交本报告关于下列议题的增编：各国政府和其他实体免费提供的人员(A/63/310/Add. 1)、雇用退休人员和已退休的前工作人员以及延长雇用已超过法定离职年龄的工作人员(A/63/310/Add. 2)、雇用咨询人和个体订约人(A/63/310/Add. 3)。

秘书长请大会注意本报告。

* 本报告的提交之所以推迟，是因为需要进行内部磋商。



目录

	页次
简称表	5
一. 导言	9
二. 联合国秘书处的组成	11
A. 对秘书处全球工作人员的分析	11
B. 联合国秘书处和联合国系统有关实体的工作人员	22
C. 联合国秘书处持一年或一年以上合同的《工作人员细则》100 号编 工作人员分析	25
D. 根据适当幅度办法征聘的工作人员	35
E. 对会员国任职人数偏低情况的最新分析	44
三. 秘书处高级别和决策级别工作人员的地域分布	47
四. 人力资源行动计划的执行情况	47
五. 结论	48
表格	
1. 按地点、职类和《工作人员细则》号编分列的与联合国秘书处签有合 同的工作人员，2008 年 6 月 30 日	11
2. 按职类和资金来源分列的秘书处和联合国系统有关实体的工作人员， 2008 年 6 月 30 日	22
3. 2007 年 7 月 1 日至 2008 年 6 月 30 日更替指数	33
4. D-1/D-2 和 P-5 级工作人员退休引发的更替需求，2008-2012 年	35
5. 发展中国家、发达国家和经济转型国家按地域分配工作人员的分布情况	39
6. 按地域分配员额和有特殊语文要求员额的女性工作人员，按职等分列	41
7. 按性别、职等和国籍国数目分列的新工作人员填补按地域分配员额的情况， 2007 年 7 月 1 日至 2008 年 6 月 30 日	41
8. 按实体分列的国家竞争性考试职位安排 2007 年 7 月 1 日至 2008 年 6 月 30 日	43
9. 被视为任职人数偏低或严重偏低的会员国的偏低程度	46

图

一.	与联合国秘书处签有合同的工作人员，按地点开列，2008年6月30日.....	13
二.	按地点、职类和《工作人员细则》号编分列的签有合同的工作人员， 2008年6月30日.....	14
三.	按职类分列的秘书处工作人员情况，2008年6月30日.....	15
四.	专业及以上职类工作人员的职等分布情况，2008年6月30日.....	16
五.	一般事务职类工作人员的职等分布情况，2008年6月30日.....	17
六.	专业及以上职类女性工作人员所占比例，2008年6月30日.....	19
七.	按性别和年龄划分的工作人员分布情况，2008年6月30日.....	20
八.	按任用类型分列的工作人员分布情况，2008年6月30日.....	21
九.	联合国秘书处和有关实体中持有了一年或一年以上任用合同的工作人员， 2008年6月30日.....	24
十.	按实体分列的在《工作人员细则》100号编下持有了一年或一年以上 任用合同的工作人员人数，2008年6月30日.....	26
十一.	持一年或一年以上100号编任用合同工作人员的年龄和性别分布情况， 2008年6月30日.....	28
十二.	持一年或一年以上100号编任用合同工作人员的年龄分布情况， 2008年6月30日.....	29
十三.	按职类和性别分列的《工作人员细则》100号编工作人员招聘情况， 2007年7月1日至2008年6月30日.....	31
十四.	按性别分列的持一年或一年以上100号编任用合同工作人员离职情况， 2007年7月1日至2008年6月30日.....	32
十五.	按职类分列的持一年或一年以上100号编合同的预期退休人员， 2008-2012年.....	34
十六.	会员国任职人数情况，2004-2008年.....	37
十七.	按地域分配员额的男女工作人员比例，2004-2008年.....	40
十八.	按适当幅度办法招聘的工作人员预期退休人数，按职类分列，2008-2012年.....	44
附件		
一.	适当幅度办法.....	49

二.	综合统计数据表	50
A. 1	按国籍、职类和性别开列的与联合国秘书处签有合同的 工作人员，2008年6月30日	50
A.	全体工作人员	50
B.	在《工作人员细则》100号编下任用一年或一年以上的 工作人员	59
A. 2	按部厅、职类和性别开列的与联合国秘书处签有合同的所有 工作人员，2008年6月30日	67
A. 3	按国籍、职等和性别开列的填补须按地域分配的员额的 工作人员，2007年6月30日和2008年6月30日	71
A. 4	按国籍和任用类型开列的填补须按地域分配的员额的 工作人员，2007年6月30日和2008年6月30日	80
A. 5	按国籍、职等和性别开列的2007年7月1日至2008年6月30日 使用须按地域分配的员额任用的工作人员	88
A. 6	按国籍、任用类型和性别开列的填补须按地域分配的员额的 工作人员变动情况，2008年6月30日	95
A. 7	按国籍、职等和性别开列的填补需要具备特别语文条件的 员额的工作人员，2008年6月30日	102
A. 8	填补须按地域分配的员额的工作人员适当幅度和加权分配 以及工作人员加权情况，2008年6月30日	109
A. 9	按部厅和职等分列的联合国秘书处工作人员的性别分布 情况，2008年6月30日	115
A.	填补须按地域分配的员额的专业及以上职类工作人员	115
B.	填补需要具备特别语文条件的员额的专业工作人员	117
A. 10	按国籍和职等开列的填补须按地域分配的员额的高级 职等工作人员，2008年6月30日	119
A. 11	加权幅度的计算方法	127

简称表

AMISOM	非洲联盟驻索马里特派团(非索特派团)
BINUB	联合国布隆迪综合办事处(联布综合办)
BONUCA	联合国中非共和国建设和平支助办事处(中非支助处)
CNMC	喀麦隆-尼日利亚混合委员会(喀尼混委会)
CTED	反恐怖主义委员会执行局(反恐执行局)
DESA	经济和社会事务部(经社部)
DFS	外勤支助部
DGACM	大会和会议管理部(大会部)
DM	管理事务部(管理部)
DM/CMP	基本建设总计划办公室
DMOCSS	中央支助事务厅
DM/OHRM	人力资源管理厅(人力厅)
DM/OPPBA	方案规划、预算和账务厅(账务厅)
DM/OUSG	副秘书长办公室
DM/SECCOM	第五委员会、行政和预算问题咨询委员会、联合国审计委员会和外聘审计团以及独立审计咨询委员会的秘书处(各委员会秘书处)
DPA	政治事务部(政治部)
DPI	新闻部
DPKO	维持和平行动部(维和部)
DSS	安全和安保部(安保部)
ECA	非洲经济委员会(非洲经委会)
ECE	欧洲经济委员会(欧洲经委会)
ECLAC	拉丁美洲和加勒比经济委员会(拉加经委会)
EO	道德操守办公室
EOSG	秘书长办公厅
ESCAP	亚洲及太平洋经济社会委员会(亚太经社会)

ESCWA	西亚经济社会委员会(西亚经社会)
FM/DFS	外勤支助部管理的外地特派团
FPMS	外勤人事管理系统
ICJ	国际法院
ICSC	国际公务员制度委员会
ICTR	卢旺达问题国际刑事法庭
ICTY	前南斯拉夫问题国际法庭
IMIS	综合管理信息系统(综管系统)
IOB	机构间组织, 包括联合检查组秘书处(组织间机构)
ITC	国际贸易中心(国贸中心)
MINUGUA	联合国危地马拉核查团(联危核查团)
MINURCAT	联合国中非共和国和乍得特派团(中乍特派团)
MINURSO	联合国西撒哈拉全民投票特派团(西撒特派团)
MINUSTAH	联合国海地稳定特派团(联海稳定团)
MONUC	联合国组织刚果民主共和国特派团(联刚特派团)
MSTAH	暂时调到总部工作的特派团工作人员(暂调特派团工作人员)
OCHA	人道主义事务协调厅(人道协调厅)
ODA	裁军事务厅
OHCHR	联合国人权事务高级专员办事处(人权高专办)
OHRLLS	最不发达国家、内陆发展中国家和小岛屿发展中国家高级代表办公室
OIOS	内部监督事务厅(监督厅)
OLA	法律事务厅(法律厅)
OO	监察员办公室
OPRSG/SL	负责黎巴嫩南部事务的秘书长个人代表办公室
OSAA	非洲问题特别顾问办公室
OSRSG/CAAC	负责儿童和武装冲突问题的秘书长特别代表办公室

OSESG/LRA	秘书长受上帝抵抗军影响地区问题特使办公室(上帝抵抗军地区特使办公室)
RC/NY	区域委员会纽约办事处
UNAMA	联合国阿富汗援助团(联阿援助团)
UNAMI	联合国伊拉克援助团(联伊援助团)
UNAMID	非洲联盟-联合国达尔富尔混合行动(达尔富尔混合行动)
UNAT	联合国行政法庭及其秘书处
UNCC	联合国赔偿委员会
UNDOF	联合国脱离接触观察员部队(观察员部队)
UNCTAD	联合国贸易和发展会议(贸发会议)
UNDP	联合国开发计划署(开发署)
UNEP	联合国环境规划署(环境署)
UNFICYP	联合国驻塞浦路斯维持和平部队(联塞部队)
UNFIP	联合国国际伙伴关系基金(伙伴基金)
UNFPA	联合国人口基金(人口基金)
UN-Habitat	联合国人类住区规划署(人居署)
UNIFIL	联合国驻黎巴嫩临时部队(联黎部队)
UNIIIC	联合国国际独立调查委员会
UNIOSIL	联合国塞拉利昂综合办事处(联塞综合办)
UNITAR	联合国训练研究所(训研所)
UNJSPF	联合国合办工作人员养恤基金(养恤基金)
UNLB	意大利布林迪西联合国后勤基地
UNMEE	联合国埃塞俄比亚和厄立特里亚特派团(埃厄特派团)
UNMIK	联合国科索沃临时行政当局特派团(科索沃特派团)
UNMIL	联合国利比里亚特派团(联利特派团)
UNMIN	联合国尼泊尔政治特派团(联尼特派团)
UNMIS	联合国苏丹特派团(联苏特派团)
UNMISSET	联合国东帝汶支助团(东帝汶支助团)

UNMIT	联合国东帝汶综合特派团(联东综合团)
UNMOGIP	联合国驻印度和巴基斯坦军事观察组(印巴观察组)
UNOCI	联合国科特迪瓦行动(联科行动)
UNODC	联合国毒品和犯罪问题办事处(禁毒办)
UNOG	联合国日内瓦办事处(日内瓦办事处)
UNOGBIS	联合国几内亚比绍建设和平支助办事处(联几支助处)
UNOMIG	联合国格鲁吉亚观察团(联格观察团)
UNON	联合国内罗毕办事处(内罗毕办事处)
UNOPS	联合国项目事务厅(项目厅)
UNOSEK	联合国负责科索沃未来地位进程问题的秘书长特使办公室
UNOV	联合国维也纳办事处(维也纳办事处)
UNOWA	联合国西非办事处(西非办事处)
UNPOS	联合国索马里政治事务处(联索政治处)
UNRCCA	联合国中亚预防外交地区中心
UNSCO	联合国中东和平进程特别协调员办公室(中东协调办)
UNSOL	黎巴嫩问题秘书长特别协调员办事处
UNRWA	联合国近东巴勒斯坦难民救济和工程处(近东救济工程处)
UNU	联合国大学
UNTSO	联合国停战监督组织(停战监督组织)

一. 引言

1. 秘书长关于秘书处组成的本年度报告是根据大会关于人力资源管理问题的各项决议提交的,其中最近的决议为第57/305、第59/266、第60/238和第61/244号决议。本报告所涉期间为2007年7月1日至2008年6月30日,介绍了秘书处人员构成的重大特点以及工作人员地域分配所适用的适当幅度办法(见附件)。

2. 为了展现全球秘书处工作人员的概貌,本报告列入了2008年6月30日持有有效合同的所有工作人员,¹不论其供资来源、任用类型、合同期限、职等或工作地点。本报告分析中涉及的工作人员包括:总部工作地点(纽约、日内瓦、维也纳和内罗毕)的工作人员;各区域委员会(非洲经济委员会、欧洲经济委员会、拉丁美洲和加勒比经济委员会、亚洲及太平洋经济社会委员会和西亚经济社会委员会)的工作人员;在驻外地点任职,且由经济和社会事务部、政治事务部、新闻部、维持和平行动部、人道主义事务协调厅、裁军事务厅、联合国人权事务高级专员办事处(人权高专办)、内部监督事务厅(监督厅)、联合国贸易和发展会议(贸发会议)、联合国环境规划署(环境署)、联合国人类住区规划署(人居署)及联合国毒品和犯罪问题办事处管理的工作人员;在外勤支助部管理的外地特派团以及在前南问题国际法庭和卢旺达问题国际刑事法庭任职的工作人员。

3. 为分析目的,按以下几个类别对截至2008年6月30日的数据进行了检查:(a)秘书处全球工作人员(现职工作人员39 503人);(b)持一年或一年以上合同的工作人员29 274人;(c)根据《工作人员细则》100号编任持有一年或一年以上合同的工作人员12 328人;(d)秘书处中按地域分配员额的工作人员2 797人。此外,2007年期间,秘书处任用了超过2 006个免费提供的人员(1 952个一类免费提供的人员(实习生占86%)和54个二类免费提供的人员)、4 275个咨询人、1 808个订约人和94个机构订约人,并在外勤支助部管理的外地行动中另外任用了176个当地征聘的咨询人和超过2 260个当地征聘的个体订约人。

4. 本报告第二章A节按职类和职等、部厅、国籍、性别、年龄和任用类型划分,分析了截至2008年6月30日的全体工作人员(39 503人)情况。

5. 第二章B节列出了持一年或一年以上合同工作人员(29 274人)的情况,并比较了联合国各组织、基金和方案的人员配置水平。

¹ 秘书长任用工作人员的权力源自《联合国宪章》第一百零一条第一款,其中规定:“办事人员由秘书长依大会所定章程委派之”。指导工作人员征聘和雇用工作的原则源自《联合国宪章》第一百零一条第三款,其中规定:“办事人员之雇用及其服务条件之决定,应以求达效率、才干、及忠诚之最高标准为首要考虑。征聘办事人员时,于可能范围内,应充分注意地域上之普及”。

6. 第二章C节分析了根据《工作人员细则》100号编任用一年或一年以上的的工作人员(12 328人)的情况。²分析中考虑了任用类型、服务年限、年龄、工作人员流动(征聘、晋升、离职、调动、更替等)等人员特征以及今后五年(2008年7月至2012年12月)的预计退休情况。本报告提供的是2007年6月30日的人员资料。有关工作人员流动的资料所涉期间为2007年7月1日至2008年6月30日。报告中的数据来自综合管理信息系统(综管系统)和外勤人事管理系统以及共同制度内其他组织或实体提供的数据。

7. 第二章D节介绍了工作人员地域分配所采用的适当幅度办法,对适当幅度的计算方法作了说明,侧重于按这一办法任用的工作人员(2 797人)。这组工作人员包括由秘书长任命的合同期为一年或一年以上、员额经费来自经常预算的专业及以上职类人员,不包括应聘前往那些在任用事务上地位特殊的附属方案、基金和机构的秘书处工作的人员。该节分析了这些工作人员的主要特点以及总体当中历年的变化。该节还预测了今后五年的工作人员退休情况,并提供了会员国任职人数偏低情况的最新分析。

8. 本报告第三章按照大会第61/244号决议的要求,说明了秘书处高级和决策一级工作人员的地域分布情况。

9. 第四章说明了人力资源行动计划的执行情况。

10. 根据大会第59/266号决议第十八节向大会提供了本报告的以下增编:

(a) 秘书长关于各国政府及其他实体免费提供的人员的报告(A/63/310/Add. 1)说明了秘书处使用免费提供的人员的情况,包括说明这些人员的国籍、服务期限、任职部厅和履行的职责;

(b) 秘书长关于雇用退休人员 and 退休的前工作人员的报告(A/63/310/Add. 2)说明了秘书处内雇用的退休工作人员的职类、类型和职等,包括任用类型;

(c) 秘书长关于咨询人和个体订约人的报告(A/63/310/Add. 3)说明了秘书处内使用咨询人和个体订约人的情况、他们的职责和促成使用这些人员的因素。

这些增编说明了2006年1月1日至2007年12月31日两年期的情况,并提到在这两年期间存在的组织实体。

11. 单独印发的联合国秘书处工作人员名单(ST/ADM/R. 63)将工作人员按组织实体、职称、职等、国籍和合同情况分列。

² 不包括所有持《工作人员细则》200号编和300号编合同的工作人员、持100号编合同但只限于为特派团任用的工作人员以及下列职类工作人员:外勤人员、本国干事、语文教员和问讯处助理。当地雇用为特派团服务的工作人员、持“实际受聘”或“每年一美元”合同的工作人员以及前南问题国际刑事法庭和卢旺达问题国际法庭的工作人员也不包括在内。

二. 联合国秘书处的组成

A. 对秘书处全球工作人员的分析

12. 联合国秘书处的全球工作人员包括根据《工作人员细则》100、200 或 300 号编签订合同的所有工作人员。2008 年 6 月 30 日，联合国秘书处共有国际和当地征聘，且根据《工作人员细则》100、200 或 300 号编与秘书处签订合同的工作人员 39 503 人，其中包括任用期不足一年的人员(见表 1)，但不包括休无薪特别假的 152 人和借调给其他组织的 61 人。图一按地点分列了秘书处全体工作人员，图二则按地点、职类和《工作人员细则》号编分列了同一个总体。

13. 附件二表 A.1 按国籍、性别和职类分列了 2008 年 6 月 30 日与联合国秘书处签有合同的工作人员总数(39 503 人)。专业及以上职类工作人员共有 11 142 人，其中 7 402 人按《工作人员细则》100 号编任命，1 250 人按 200 号编任命，2 490 人按 300 号编任命。一般事务及有关职类工作人员为 28 361 人，占总人数的 71.8%。由外勤支助部管理的外地特派团工作人员为 21 790 人，占全球秘书处工作人员总数的 55.2%。与 2007 年 6 月 30 日相比，2008 年的工作人员增加了 8%(2 924 人)，主要原因是维持和平特派团的增长。

表 1

按地点、职类和《工作人员细则》号编分列的与联合国秘书处签有合同的工作人员，2008 年 6 月 30 日

(总人数：39 503 人)

	专业及以上职类				一般事务及有关职类			共计
	100 号编	200 号编	300 号编	小计	100 号编	300 号编	小计	
总部 ^a								
1 年以下合同	618	27	348	993	230	241	471	1 464
1 年或以上合同	3 953	552	322	4 827	5 382	14	5 396	10 223
小计	4 571	579	670	5 820	5 612	255	5 867	11 687
区域委员会 ^b								
1 年以下合同	49	6	62	117	121	40	161	278
1 年或以上合同	662	92	60	814	1 472	0	1 472	2 286
小计	711	98	122	931	1 593	40	1 633	2 564
维持和平特派团								
1 年以下合同	59	—	290	349	2 352	3 560	5 912	6 261
1 年或以上合同	952	1	1 365	2 318	4 594	8 617	13 211	15 529
小计	1 011	1	1 655	2 667	6 946	12 177	19 123	21 790

	专业及以上职类				一般事务及有关职类			
	100号编	200号编	300号编	小计	100号编	300号编	小计	共计
其他驻外地点 ^c								
1年以下合同	7	28	5	40	23	3	26	66
1年或以上合同	333	544	27	904	412	4	416	1 320
小计	340	572	32	944	435	7	442	1 386
法庭 ^d								
1年以下合同	34	—	9	43	34	24	58	101
1年或以上合同	735	—	2	737	1 188	50	1 238	1 975
小计	34	—	9	43	1 222	74	1 296	2 076
在职人员共计	7 402	1 250	2 490	11 142	15 808	12 553	28 361	39 503
其他								
休无薪特别假的人员	81	10	2	93	56	3	59	152
借调给其他实体的人员	56	2	—	58	3	—	3	61
其他人员共计	137	12	2	151	59	3	62	213
签有合同的人员共计	7 539	1 262	2 492	11 293	15 867	12 556	28 423	39 716

^a 日内瓦、内罗毕、纽约、维也纳。

^b 非洲经委会、欧洲经委会、拉加经委会、亚太经社会、西亚经社会。

^c 其他驻外地点：在非总部工作地点的经社会、政治部、新闻部、人道协调厅、人权高专办、监督厅、贸发会议、环境署、人居署和禁毒办工作人员。

^d 前南斯拉夫问题国际法庭和卢旺达问题国际刑事法庭。

图一

与联合国秘书处签有合同的工作人员，按地点开列，2008年6月30日

总人数 ^a	
39 503 名工作人员	
按地点分列	
✓	总部 11 687 名工作人员 ^b
✓	区域委员会 2 564 名工作人员 ^c
✓	维持和平特派团 21 790 名工作人员
✓	其他驻外地点 1 386 名工作人员 ^d
✓	法庭 2 076 名工作人员 ^e

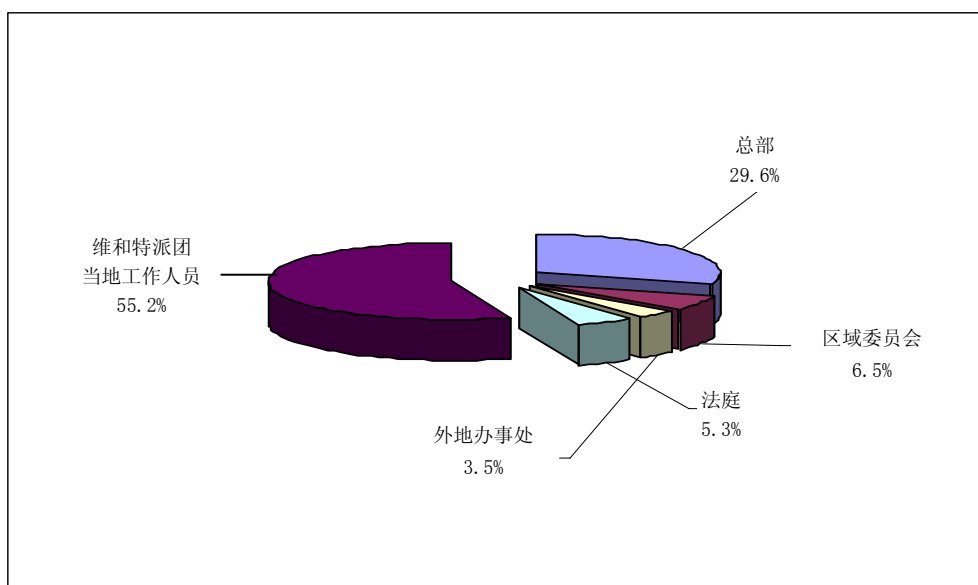

资料来源：综管系统和外勤人事管理系统。

^a 所有类型合同的工作人员。包括国际和当地征聘的工作人员，不论合同长短。不包括联合国开发计划署(开发署)和联合国项目事务厅(项目厅)管理的联合国国际和当地工作人员。也不包括休无薪特别假的工作人员(152人)和借调给其他实体的工作人员(61人)。

^b 总部：日内瓦、内罗毕、纽约和维也纳。

^c 区域委员会：非洲经委会、欧洲经委会、拉加经委会、亚太经社会和西亚经社会。

^d 其他驻外地点：在非总部工作地点的经社部、政治部、新闻部、人道协调厅、人权高专办、监督厅、贸发会议、环境署、人居署和禁毒办的工作人员。

^e 前南斯拉夫问题国际法庭和卢旺达问题国际刑事法庭。

图二

按地点、职类和《工作人员细则》号编分列的签有合同的工作人员，2008年6月30日

总人数^a

✓ 39 503 名工作人员

按职类和细则号编分列

✓ 专业及以上：11 142 名工作人员
 100 号编 7 402 名工作人员
 200 号编 1 250 名工作人员
 300 号编 2 490 名工作人员

✓ 一般事务及有关职类：28 361 名工作人员
 100 号编 15 808 名工作人员
 300 号编 12 553 名工作人员

总部^b

(总人数：11 687 人)

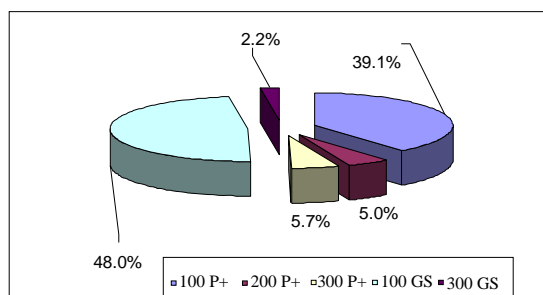

区域委员会^c

(总人数：2 564 人)

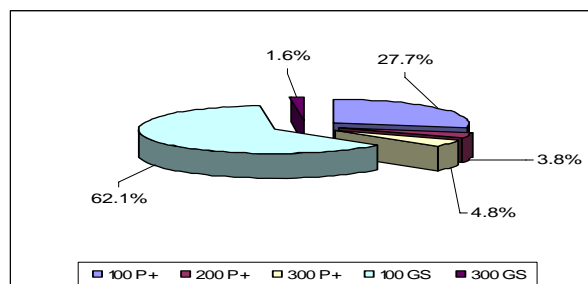

维持和平特派团
(总人数：21 790 人)

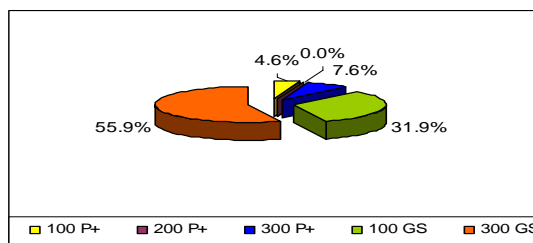

其他驻外地点^d

(总人数：1 386 人)

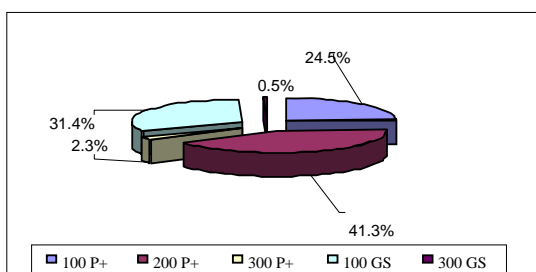

法庭

(总人数：2 076 人)

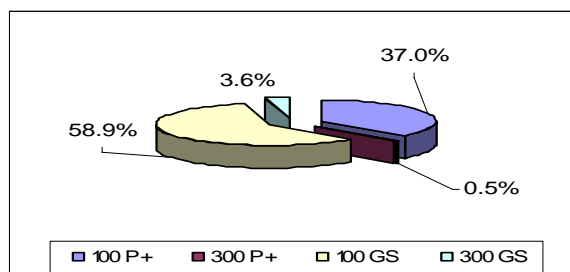

资料来源：综管系统和外勤人事管理系统。

^a 包括国际和当地征聘的工作人员，不论合同长短(共计 39 503 人)。这一数字不包括休无薪特别假的工作人员(152 人)和借调给其他实体的工作人员(61 人)。

^b 日内瓦、内罗毕、纽约和维也纳。

^c 非洲经委会、欧洲经委会、拉加经委会、亚太经社会 and 西亚经社会。

^d 其他驻外地点：在非总部工作地点的经社部、政治部、新闻部、人道协调厅、人权高专办、监督厅、贸发会议、环境署、人居署和禁毒办工作人员。

1. 按职类和职等划分

14. 本人员分析所使用的工作人员基数为 39 503 人，其中副秘书长和助理秘书长级占 0.3%(124 人)，主任职类占 1.4%(559 人)，专业职类占 26.5%(10 459 人，包括专业人员 8 596 人，200 号编人员 1 250 人，口译 407 人，审校 111 人和笔译 95 人)，一般事务及有关职类占 71.8%(28 361 人，包括一般事务职类 22 938 人、外勤事务职类 4 076 人、本国干事 787 人、安保职类 331 人、工匠职类 175 人、语文教员 36 人、问讯处助理 10 人和会议打字员 8 人)。图三按职类和职等显示秘书处工作人员的百分比，图四按职等显示专业及以上职类的工作人员人数，图五按职等显示一般事务职类的工作人员人数。

图三

按职类分列的秘书处工作人员情况，2008 年 6 月 30 日

(人数：39 503 人)

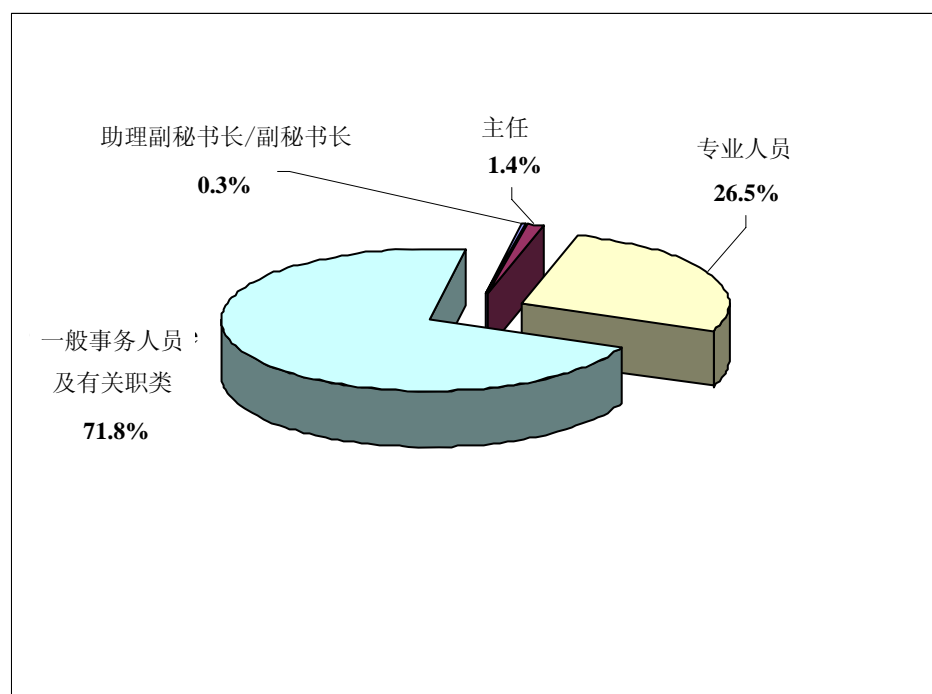

15. 在专业职类中，64.6%的工作人员集中于 P-3 和 P-4 职等。P-1/P-2 职等的工作人员占 14.8%，P-5 职等占 13.9%。在主任职类中，D-1 职等工作人员占 76.6%。在一般事务职类中，G-3 至 G-5 职等占 70%。

图四

专业及以上职类工作人员的职等分布情况，2008年6月30日

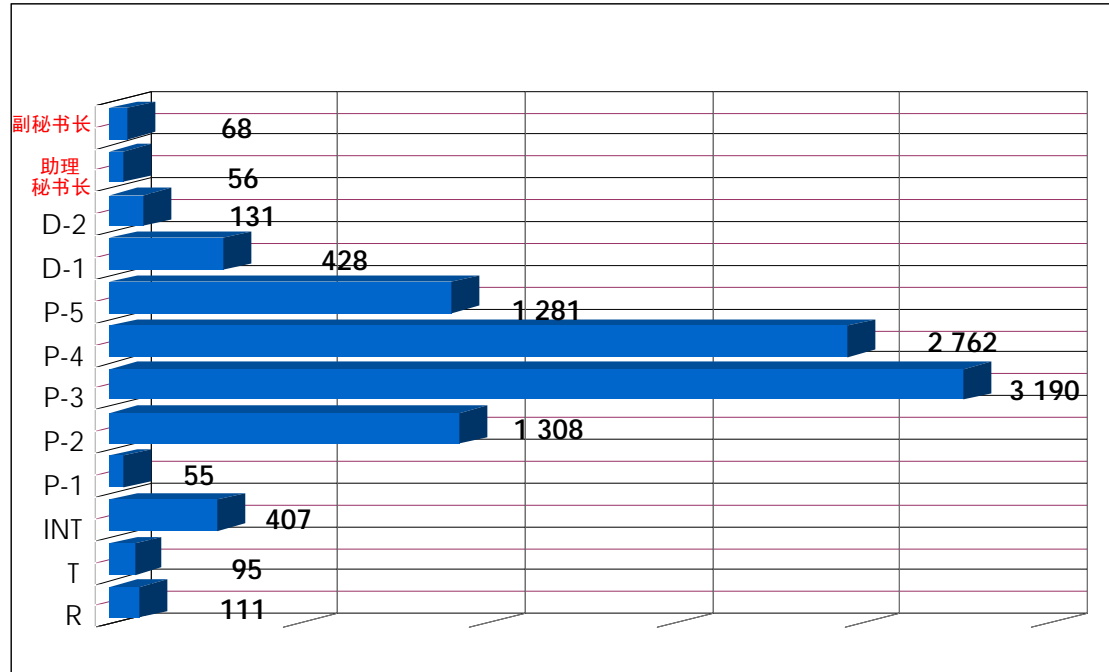
(人数：39 503 人中的 9 892 人)^a^a 不包括按《工作人员细则》200号编任命的1 250名工作人员。^b INT(口译)、R(审校)和T(笔译)是持“实际受聘”合同的工作人员。

图五

一般事务职类工作人员的职等分布情况，2008年6月30日

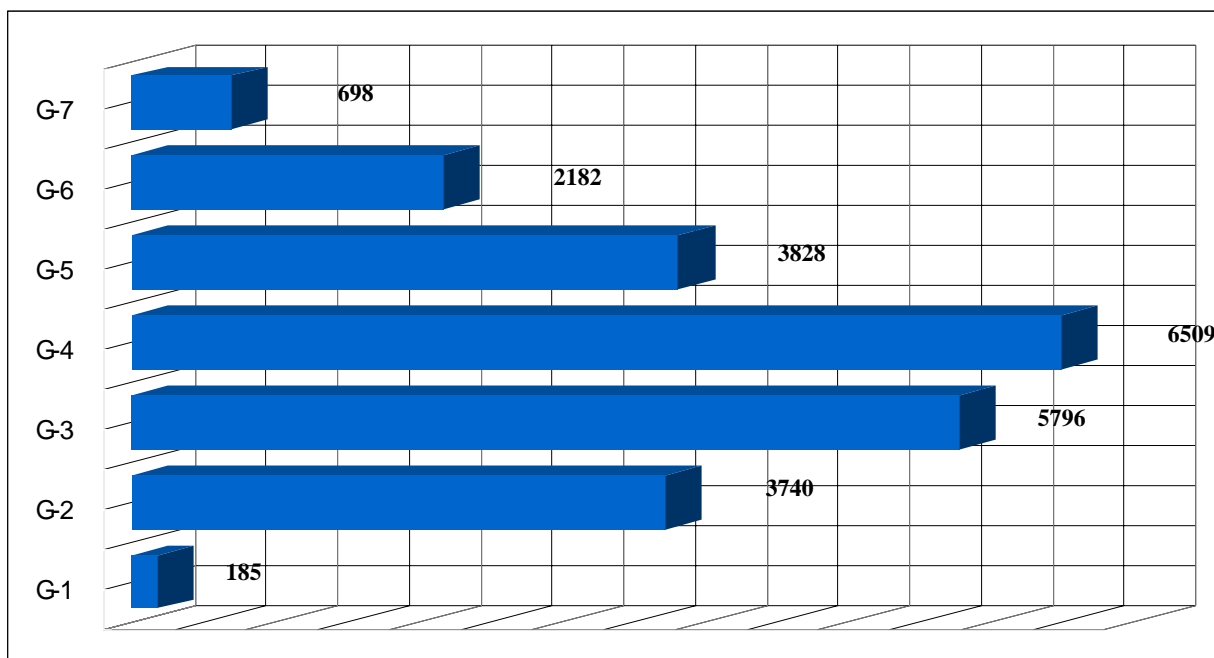
(人数：39 503 人中的 22 938 人)^a

^a 不包括 5 423 名工作人员(外勤职类 4 076 人、安保职类 331 人、工匠职类 175 人、语文教员 36 人、本国干事 787 人、会议打字员 8 人和问讯处助理 10 人)。

2. 按部厅划分的工作人员构成情况

16. 总部工作地点(日内瓦、内罗毕、纽约和维也纳)共有工作人员 11 687 人(占总人数的 29.6%)，5 个区域委员会有 2 564 人(6.5%)，驻外地点有 7 891 人(20%)。另外，在外勤支助部管理的外地特派团中有当地征聘工作人员 15 219 人(38.5%) (见表 1 和图二)，两个国际法庭有当地工作人员 2 076 人(5.3%)。各总部工作地点以外的工作人员总数为 27 816 人(70.4%)，由外勤支助部管理的外地特派团工作人员为 21 790 人，占全球秘书处工作人员的 55.2%。有三个维持和平特派团(联合国组织刚果民主共和国特派团、联合国科索沃临时行政当局特派团和联合国苏丹特派团)的工作人员人数超过 2 400 人，另有五个特派团(联合国利比里亚特派团、联合国东帝汶综合特派团、联合国阿富汗援助团、联合国海地稳定团和非洲联盟-联合国达尔富尔混合行动)的人数超过 1 100 人。在总部工作地点，有三个部厅(大会和会议管理部、管理事务部和联合国日内瓦办事处)的工作人员超过 1 000 人。在区域委员会当中，非洲经济委员会的工作人员人数最多。

3. 按国籍划分的工作人员构成情况

17. 秘书处工作人员中有 187 个会员国的国民。共有 176 个会员国有国民通过须按地域分配的员额任职，五个会员国没有国民任职。在秘书处工作的国民超过 1 000 人的有下列 10 个会员国：阿富汗、刚果民主共和国、法国、海地、肯尼亚、黎巴嫩、利比里亚、塞尔维亚共和国、苏丹和美利坚合众国。

4. 按性别分列的工作人员构成情况³

18. 在全球秘书处工作人员中，男性 25 928 人，占 65.6%，女性 13 575 人，占 34.4%。在外勤支助部管理的外地特派团的 15 219 个当地征聘的工作人员中，82.9%为男性。

19. 秘书处两个最高职等(副秘书长和助理秘书长)的工作人员共有 124 人，其中女性占 18.5%；在主任职类的 559 人中，女性占 27.4%(D-2 职等，23.7%，D-1 职等，28.5%)；在专业职类中，女性占 41.1%，在 P-1 和 P-2 职等已实现两性均等：P-1 职等的 60%和 P-2 职等的 52.8%为女性。在较高专业人员职等中尚未实现两性均等：女性占 P-3 职等工作人员的 41.3%、P-4 职等的 36.3%和 P-5 职等的 31.1%。女性在担任口译、审校和笔译的专业工作人员中占 55.3%，在 28 361 名一般事务及有关职类工作人员中占 32.2%，在外勤支助部管理的外地特派团的 19 123 名一般事务工作人员中占 21.5%。

20. 图六显示，秘书处有 12 个部厅在专业及以上职类实现了两性均等或女性人数超过男性，有 13 个部厅的专业及以上职类的女性工作人员比例介于 40%和 49%之间，有 11 个部厅和外勤支助部管理的外地行动作为一个整体介于 30%和 39%之间，有三个部厅低于 30%。

³ 大会第 62/137 号决议(第 27 段)请秘书长在提交大会第六十三届会议的报告列入关于联合国系统内妇女地位的资料。本节资料来自秘书长关于提高联合国系统内妇女地位的报告(A/63/364)。

图六
专业及以上职类女性工作人员所占比例，2008年6月30日

(人数：39 503 人中的 11 142 人)

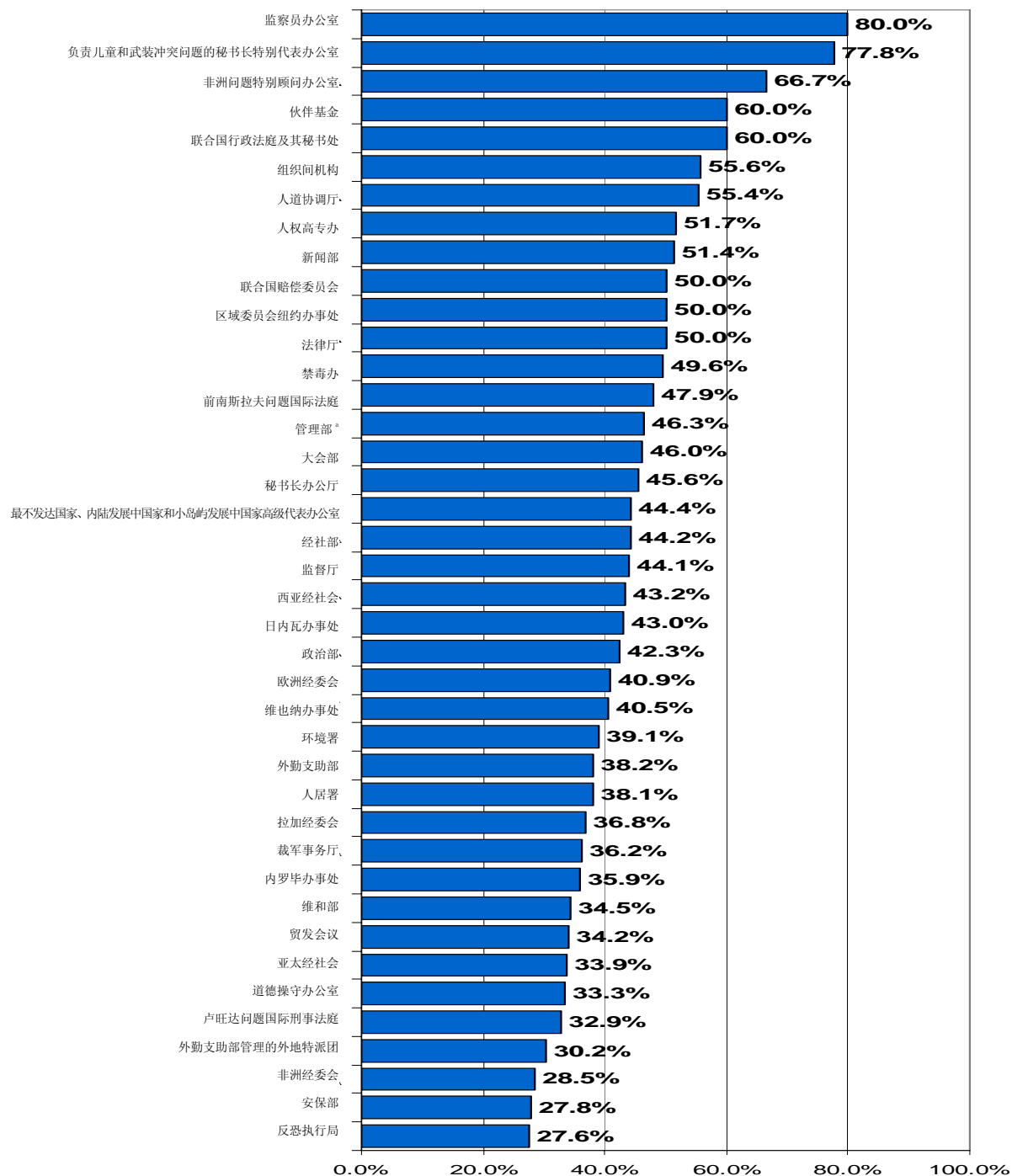

^a 管理事务部的数据是以下单位的汇总百分比：主管管理事务副秘书长办公室(49%)；方案规划、预算和账务厅(51.7%)；人力资源管理厅(61.1%)；中央支助事务厅(33.7%)；基本建设总计划办公室(18.3%)；行政和预算问题咨询委员会、审计委员会和外聘审计团的秘书处(58.3%)；独立审计咨询委员会。

5. 按年龄划分的工作人员构成

21. 2008年6月30日，秘书处工作人员的平均年龄为41岁。年龄低于45岁工作人员有16 802人，占42.5%(见图七)。

图七

按性别和年龄划分的工作人员分布情况，2008年6月30日

(人数：39 503人)

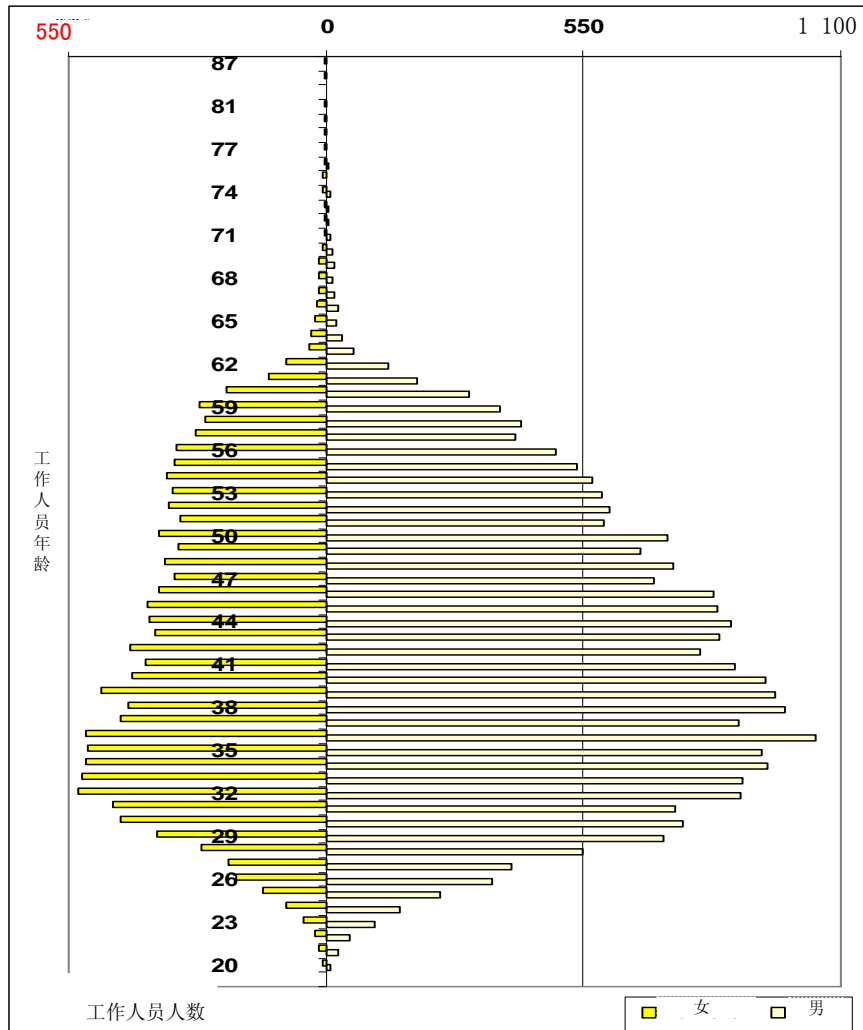

6. 按任用类型划分的工作人员构成

22. 如图八所示，2008年6月30日，有10.9%的工作人员持有长期任用合同。27.7%的主任、19.4%的专业人员职类和7.2%的一般事务及有关职类工作人员持有长期任用合同。在持有长期任用合同的工作人员中，76.5%为经常预算员额，23.5%

为其他员额。通过经常预算员额任用的工作人员有 37.4% 持有长期任用合同，通过其他员额任用的工作人员有 3.5% 持有长期任用合同。

23. 目前按地域分配的员额中获长期任用的工作人员占 51.1% (2 797 人中的 1 428 人)，持有试用合同的工作人员占 6.7% (2 797 人中的 187 人)。

24. 各部厅持有长期和定期任用合同的工作人员比例有所不同，原因主要是经费来源。在主要由经常预算以外资源供资的实体，获长期任用的工作人员比例最低(外勤支助部管理的外地特派团(1.1%)、人道主义事务协调厅(5.1%)、维持和平行动部(8.3%)、人居署(10%)和环境署(10.6%))。在主要由经常预算供资的部厅，获长期任用的工作人员比例最高(大会和会议管理部(51.9%)、法律事务厅(41.7%)、亚洲及太平洋经济社会委员会(37.3%)和管理事务部(33.9%))。

图八

按任用类型分列的工作人员分布情况，2008 年 6 月 30 日

(人数：39 503 人)

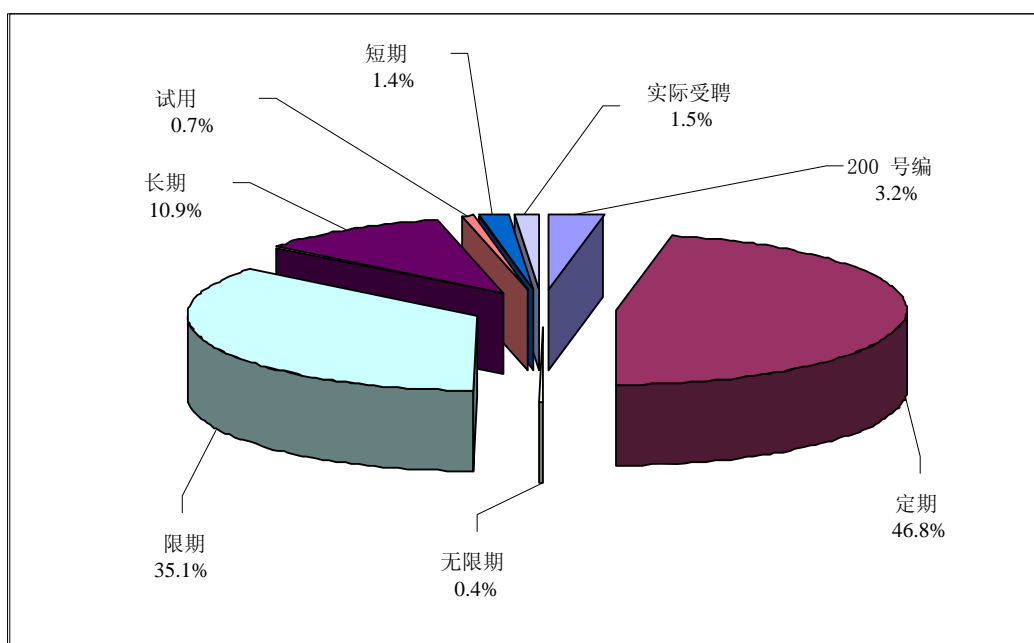

一年以下合同的工作人员

25. 共有 8 170 名工作人员(占有所有工作人员的 20.7%)持一年以下合同。外地工作人员持一年以下合同的比例最高(在外勤支助部管理的外地特派团占 28.7%)。法庭、区域委员会和总部工作地点的这一比例较低，分别为 4.9%、10.8%和 12.5%。

B. 联合国秘书处和联合国系统有关实体的工作人员

26. 如表 2 所示，在秘书处工作人员中共有 29 173 人(包括国际法庭的 1 975 名工作人员)，即 73.9%，持有一年或一年以上合同。这一人数仅用于比较联合国各组织、基金和方案的人员配置水平。联合国系统内这些有关实体向秘书处报告的，是持有一年或一年以上任用合同的工作人员的数据。

27. 《工作人员细则》的一般原则适用于所有联合国工作人员，包括经大会准许在任用事务方面享有特殊地位的附属方案、基金和机关的秘书处工作人员。后一类机构包括联合国儿童基金会、联合国开发计划署、联合国难民事务高级专员办事处、联合国近东巴勒斯坦难民救济和工程处、联合国大学、国际公务员制度委员会秘书处、联合国合办工作人员养恤基金秘书处、国际法院书记官处、前南斯拉夫问题国际法庭、卢旺达问题国际刑事法庭和国际贸易中心。

28. 2008 年 6 月 30 日，联合国秘书处和那些享有特殊地位的组织中持有一年或一年以上任用合同的工作人员共有 55 984 人(见表 2)，其中 26 632 人在联合国有关实体任职，29 173 人(36.2%为女性)在秘书处或法庭任职(见图九)。

表 2

按职类和资金来源分列的秘书处和联合国系统有关实体的工作人员，2008 年 6 月 30 日

实体	经常预算				预算外资源				共计
	专业及 以上职类	项目 人员	一般事务及 有关职类	小计	专业及 以上职类	项目 人员	一般事务及 有关职类	小计	
联合国秘书处	3 304	17	4 790	8 111	3 995 ^a	1 171	13 921 ^b	19 087	27 198
前南问题国际法庭					413		609	1 022	1 022
卢旺达问题国际刑事法庭					324		629	953	953
开发署 ^c					1 924 ^d	1 128	3 478	6 530	6 530
人口基金					498		1 221 ^e	1 719	1 719
难民署 ^f	89		131	220	1 902 ^g		4 262	6 164	6 384
儿童基金会					1 357 ^h	3 734 ⁱ	5 272	10 363	10 363
训研所					3	25	7	35	35
养恤基金					59		118	177	177
项目厅					82	579	298	959	959
近东救济工程处 ^j	101		11	112	47		5	52	164
联合国大学					26	42	46	114	114
国际法院	44		56	100					100

实体	经常预算				预算外资源				共计
	专业及以上职类	项目人员	一般事务及有关职类	小计	专业及以上职类	项目人员	一般事务及有关职类	小计	
公务员制度委员会					20		21	41	41
国贸中心 ^k					71	53	101	225	225
共计	3 538	17	4 988	8 543	10 721	6 732	29 988	47 441	55 984

^a 包括在外勤支助部管理的外地特派团任职的 2 328 名专业及以上工作人员和由创收账户提供经费的 21 名专业人员。

^b 包括在外勤支助部管理的外地特派团任职的 7 845 名当地工作人员和 3 606 名一般事务及有关职类工作人员及由创收账户提供经费的 69 名一般事务工作人员。

^c 包括由开发署核心预算、开发署管理的基金和开发署补充资金支付费用的工作人员。

^d 包括本国干事。

^e 包括初级专业人员。

^f 2007 年 6 月 30 日数据，这是可以得到的最新数据。

^g 包括本国专业干事和初级专业人员。

^h 包括占用由经常预算资源提供经费的员额的专业工作人员和本国干事。

ⁱ 包括占用由项目资金提供经费的员额的专业工作人员和本国干事。

^j 不包括地区工作人员。

^k 国际贸易中心有若干员额是由联合国经常预算和世界贸易组织共同提供经费。

图九

联合国秘书处和有关实体中持有一年或一年以上任用合同的工作人员，2008年6月30日

(总人数：55 984 人)

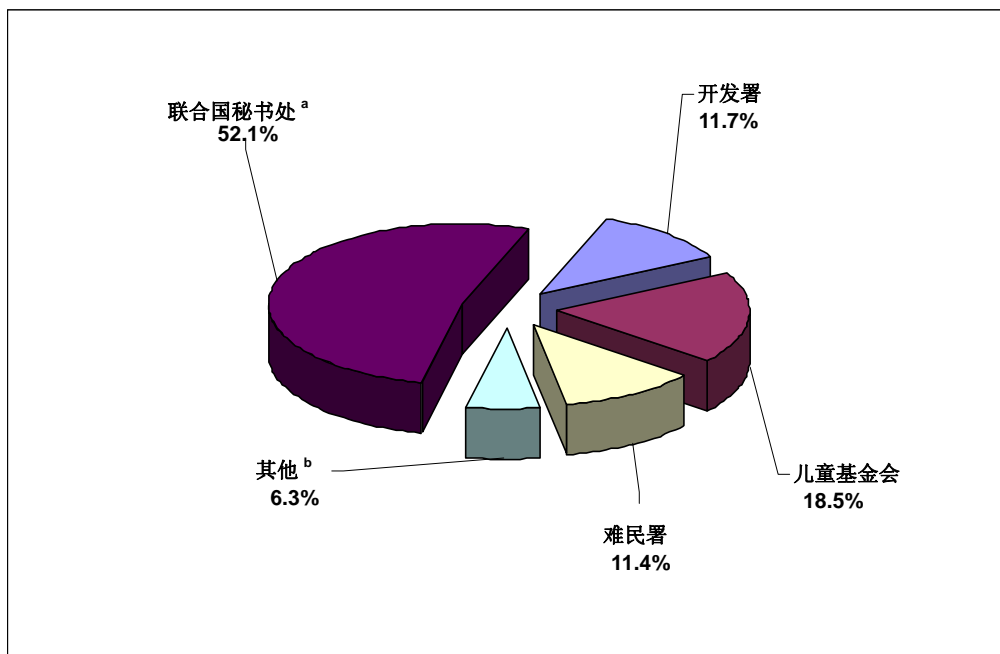

^a 包括卢旺达问题国际刑事法庭和前南问题国际法庭。

^b 包括国际法院、公务员制度委员会、国贸中心、人口基金、训研所、养恤基金、项目厅、近东救济工程处和联合国大学。

C. 联合国秘书处持一年或一年以上合同的《工作人员细则》100号编工作人员分析

29. 下文不分职类、任用类型或经费来源，对持100号编任用合同、任期一年或一年以上的秘书处工作人员作了介绍和分析。根据这几条标准，人员构成分析所使用的2008年6月30日基数为12 628人。2008年至2012年期间全秘书处的数据和预测来自综管系统的数据库。为避免重复，下文的分析排除了已经在上文A节中列出的一些人员构成特点(按职类和职等、按国籍和按合同期限分列的工作人员明细情况)。

1. 秘书处工作人员的构成情况

(a) 按部厅划分的工作人员构成

30. 图十显示工作人员在部、厅或其他实体之间的分布情况。在这个总体的秘书处工作人员，共有8 990人(72.9%)服务于13个各自人数在430人以上的部厅。工作人员人数最多的三个部是：联合国日内瓦办事处(9.8%，1 208人)、管理事务部⁴(9.1%，1 128人)以及大会和会议管理部(8.9%，1 096人)。联合国总部的工作人员(在纽约或直接由总部各部厅管理的工作人员)占秘书处人员总数的44.8%。总部以外办事处(亚的斯亚贝巴、曼谷、贝鲁特、日内瓦、内罗毕、圣地亚哥和维也纳)及其分办事处占工作人员的55.8%，其中人数最多的是联合国日内瓦办事处(18.6%)。派驻外勤支助部管理的外地特派团的工作人员共计301人，占2.4%。

⁴ 管理事务部包括副秘书长办公室、方案规划、预算和账务厅、人力资源管理厅、中央支助事务厅和基本建设总计划办公室的工作人员，并包括行政和预算问题咨询委员会、审计委员会和外聘审计团以及独立审计咨询委员会的秘书处的工作人员。

图十

按实体分列的在《工作人员细则》100号编下持有一年或一年以上任用合同的工作人员人数，2008年6月30日

(总人数：12 328)

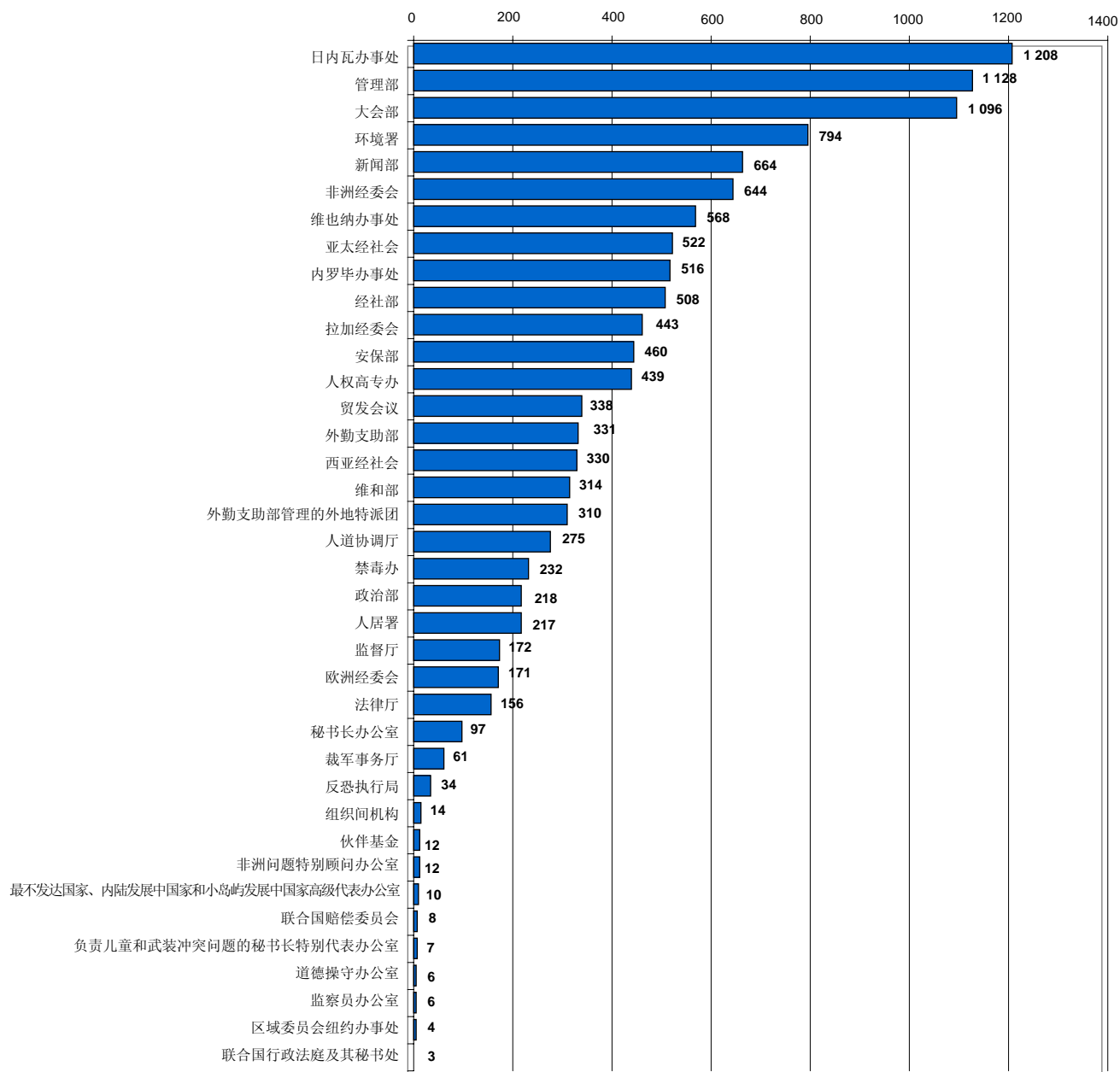

^a 管理事务部包括副秘书长办公室、方案规划、预算和账务厅、人力资源管理厅、中央支助事务厅和基本建设总计划办公室的工作人员，并包括行政和预算问题咨询委员会、审计委员会和外聘审计团以及独立审计咨询委员会的秘书处的工作人员。

(b) 按国籍划分的工作人员构成

31. 持有一年或一年以上 100 号编任用合同的工作人员总体中有 178 个会员国的国民。总共 176 个会员国有国民通过须按地域分配的员额担任工作人员，14 个会员国没有国民担任持有一年或一年以上任用合同的工作人员(朝鲜民主主义人民共和国、基里巴斯、科威特、列支敦士登、马绍尔群岛、摩纳哥、黑山、瑙鲁、帕劳、萨摩亚、圣多美和普林西比、东帝汶、阿拉伯联合酋长国和瓦努阿图)。

(c) 按性别划分的工作人员构成

32. 按《工作人员细则》100 号编任用、合同期限在一年或一年以上的秘书处工作人员(12 328 人)构成显示，男/女两性的分布基本上平衡(50.4/49.6)。这一数字表明，按职等、职类或部厅划分，男女工作人员人数不存在重大差异。

33. 虽然女性工作人员人数在所有职类中都有普遍增加，但在秘书处的两个最高职等(副秘书长和助理秘书长)中，女性比例却较低(在 75 人中占 25.3%)。主任职类中的女性工作人员也很少(在 407 人中占 31.2%)。目前，D-2 和 D-1 职等中的女性工作人员比例分别为 29.6%(29 名女性)和 31.7%(98 名女性)。在专业职类中，女性工作人员占 42.9%(1 975 名女性)。在起职职等中，女性则较多(在 P-2 职等的 515 人中占 53.3%，在 P-3 职等的 1 472 人中占 47.2%)。女性工作人员在一般事务职类中占多数(在 6 753 人中占 59.7%)。但在以下两个特定组别中，女性工作人员仍然非常少：工匠职类(在 173 人中占 2.9%)和安保职类(在 314 人中占 15.9%)。

34. 仅四个有 25 名以上专业人员的部厅在专业及以上职类实现了两性均等或女性人数超过男性。有 10 个部厅的女性工作人员比例在 40%至 49%之间，有 10 个部厅在 30%至 39%之间，有五个部厅低于 30%。

(d) 按年龄划分的工作人员构成

35. 2008 年 6 月 30 日，持有一年或一年以上 100 号编任用合同的工作人员总体中的平均年龄为 45.5 岁(相比之下，2007 年 6 月 30 日的平均年龄为 45.7 岁)。在秘书处所有工作人员中，45 岁以上的占 51.2%，30 至 45 岁的占 46%，30 岁以下的占 2.8%。图十一和图十二表明了这一格局，分别显示了秘书处男女工作人员的年龄分布和各年龄组的分布。副秘书长和助理秘书长的平均年龄最高(60 岁)，其次是主任职类(54.6 岁)。专业职类工作人员的平均年龄为 45.8 岁，P-2 级职等为 37.3 岁。一般事务职类工作人员的平均年龄为 44.1 岁，安保职类为 38.1 岁，工匠职类工作人员为 47.8 岁。

36. 女性主任的平均年龄与男性主任的持平，而在专业职类中，男性的平均年龄比女性大 24 个月。男性警卫的平均年龄比女性警卫大将近四年六个月。在一般事务职类，男性工作人员的平均年龄比女性小 15 个月左右。

37. 在专业职类，工作人员平均年龄最小的单位包括：法律事务厅(41.6岁)、秘书长办公厅(41.8岁)、人权高专办(41.9岁)和人道主义事务协调厅(42.5岁)，而工作人员年龄最大的是大会和会议管理部(48.3岁)、联合国内罗毕办事处(48.1岁)、联合国日内瓦办事处(47.8岁)、人居署(47.7岁)和新闻部(47.7岁)。

38. 所有职类工作人员平均年龄最小的部厅是安全和安保部(40.6岁)、西亚经济社会委员会(41.5岁)、维持和平行动部(42.8岁)和人权高专办(43岁)。所有职类人员平均年龄最大的是经济和社会事务部(47.9岁)、大会和会议管理部(47.8岁)和欧洲经济委员会(47.4岁)。

图十一
 持一年或一年以上 100 号编任用合同工作人员的年龄和性别分布情况，2008 年 6 月 30 日

(总人数：12 328 人)

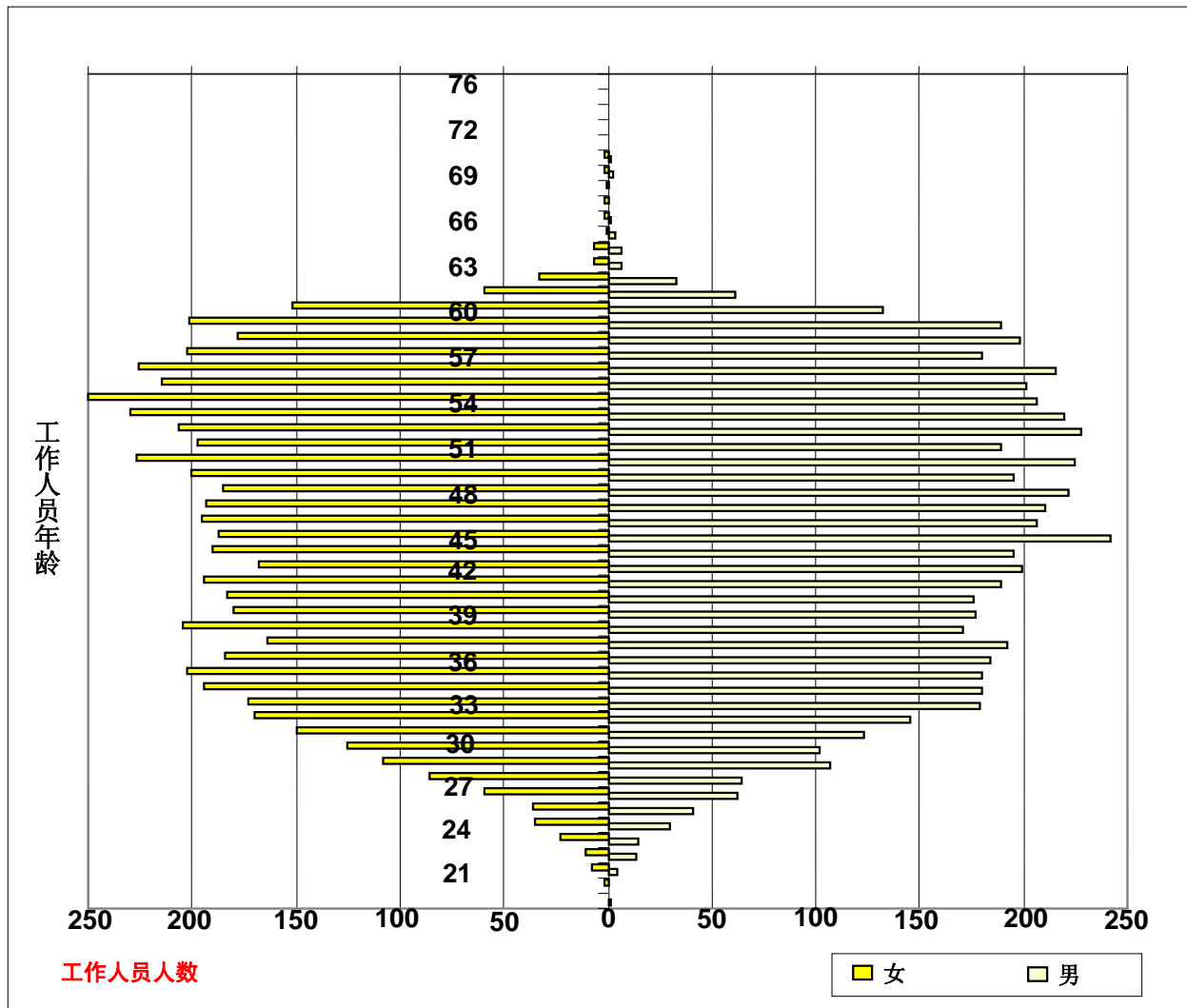

图十二

持一年或一年以上 100 号编任用合同工作人员的年龄分布情况，2008 年 6 月 30 日

(总人数：12 328)

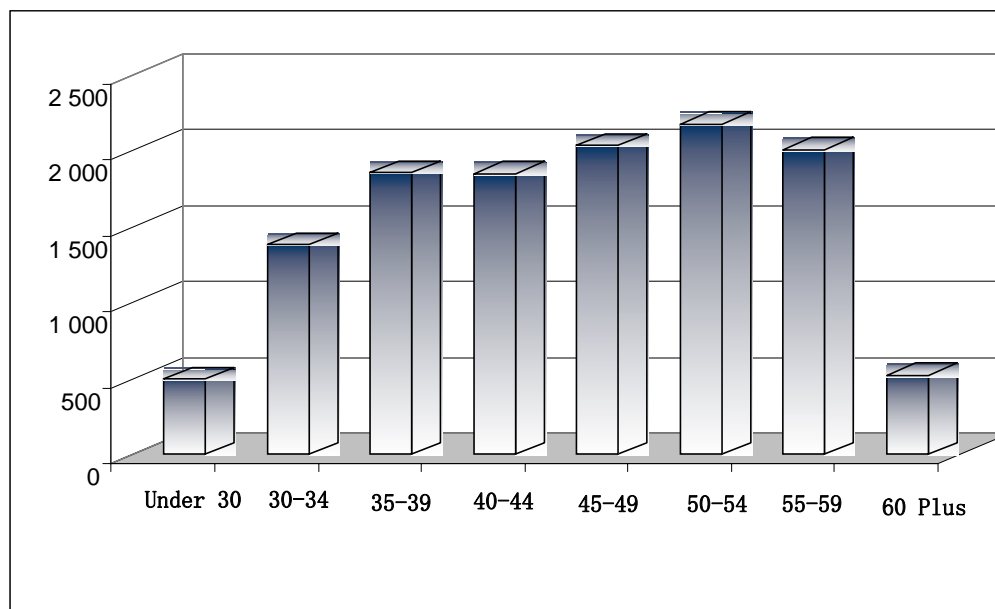

(e) 按服务年限划分的工作人员构成

39. 《工作人员细则》100 号编下所有工作人员和所有任用类型的平均服务年限为 11.1 年(主任 13.3 年、专业人员 9.7 年、一般事务及有关职类工作人员 11.9 年、安保职类 8.8 年、工匠职类 16.2 年)。

40. 获长期任用的工作人员的平均服务年限为 20.4 年(主任 24.1 年、专业人员 15.4 年、一般事务及有关职类 25.5 年)。主任的服务年限较长与他们平均年龄较大相关。持一年或一年以上定期任用合同的工作人员平均服务年限为 6.6 年(主任 6.8 年、专业人员 5.5 年、一般事务及有关职类工作人员 7.1 年)。

41. 在至少配置 30 名工作人员的部厅之间，工作人员平均服务年限长短不一，短的如维持和平行动部(6.1 年)、人道主义事务协调厅(6.9 年)、反恐怖主义执行局(7.1 年)和人权高专办(7.6 年)，长的如经济和社会事务部(14.4 年)、大会和会议管理部(14.1 年)、联合国日内瓦办事处(13.5 年)和新闻部(13.3 年)。服务年限低于平均值的情况是某个或某几个因素导致的，例如工作人员比通常情况年轻、新近征聘人员很多、工作人员更替率较高、单位新近成立或限期任用的人数增加。部厅一级的平均服务年限如高于秘书处的平均服务年限，则表示工作人员年龄较大，更替率较低。

2. 2007年7月1日至2008年6月30日期间工作人员流动情况

42. 以下分析依据的是2007年7月1日至2008年6月30日期间秘书处任用期一年或一年以上的《工作人员细则》100号编工作人员的流动情况，包括招聘、离职、晋升和各部厅之间的调动情况。这个总体既包括专业及以上职类，也包括一般事务及有关职类的工作人员。

(a) 招聘

43. 图十三表明，2007年7月1日至2008年6月30日期间，秘书处招聘了1 213名任用期一年或一年以上的《工作人员细则》100号编工作人员。在专业职类(404人，占招聘总人数33.3%)中，下列部门招聘人数最多：维持和平行动部(65名工作人员，占16.1%)、联合国人权事务高级专员办事处(40人，占9.9%)、管理事务部(30人，占7.4%)以及大会和会议管理部(28人，占6.9%)。

44. 在404名招聘的专业职等工作人员中，103名是作为P-2级工作人员招聘，占招聘人员总数的8.5%，占专业职类招聘人数的25.5%。招聘P-2级工作人员的主要部门是：大会和会议管理部(11人，占10.7%)、拉丁美洲和加勒比经济委员会(9人，占8.7%)、联合国日内瓦办事处(9人，8.7%)、经济和社会事务部(8人，7.8%)、人权高专办(8人，7.8%)和管理事务部(6人，占5.9%)。

45. 本报告所述期间共招聘了746名一般事务及有关职类工作人员，占招聘人员总数的61.9%。

46. 在2007年7月1日至2008年6月30日期间招聘的所有工作人员中，女性占50.9%(1 213人中有617人是妇女)，而在上一个报告所述期间女性占47.5%。在副秘书长职等，9名招聘人员中有2名妇女，在助理秘书长职等，10名招聘人员中有1名是妇女。在主任职类，女性占招聘人数的35.9%(39人中有14名妇女)，在专业职类中，女性占35.9%(404人中有184名妇女)。在一般事务及有关职类中，招聘的工作人员中有416名妇女，占55.4%。

47. 下列部厅招聘的工作人员几近占招聘人员总数的60%：联合国日内瓦办事处(8.3%，101人)、管理事务部(8.2%，100人)、维持和平行动部(7.7%，94人)、大会和会议管理部(7.5%，91人)、环境署(5.4%，66人)、新闻部(4.9%，60人)、联合国维也纳办事处(4.8%，58人)、人权高专办(4.7%，57人)、外勤支助部(4.7%，57人)、亚洲及太平洋经济社会委员会(4.1%，50人)和联合国内罗毕办事处(4.1%，50人)。招聘人员的任用包括定期任用(89.3%，1 083人)、新试用(10.2%，124人)和从其他联合国机构调入后予以的长期任用(0.4%，6人)。

图十三

按职类和性别分列的《工作人员细则》100号编工作人员招聘情况，2007年7月1日至2008年6月30日

(总人数：12 328)

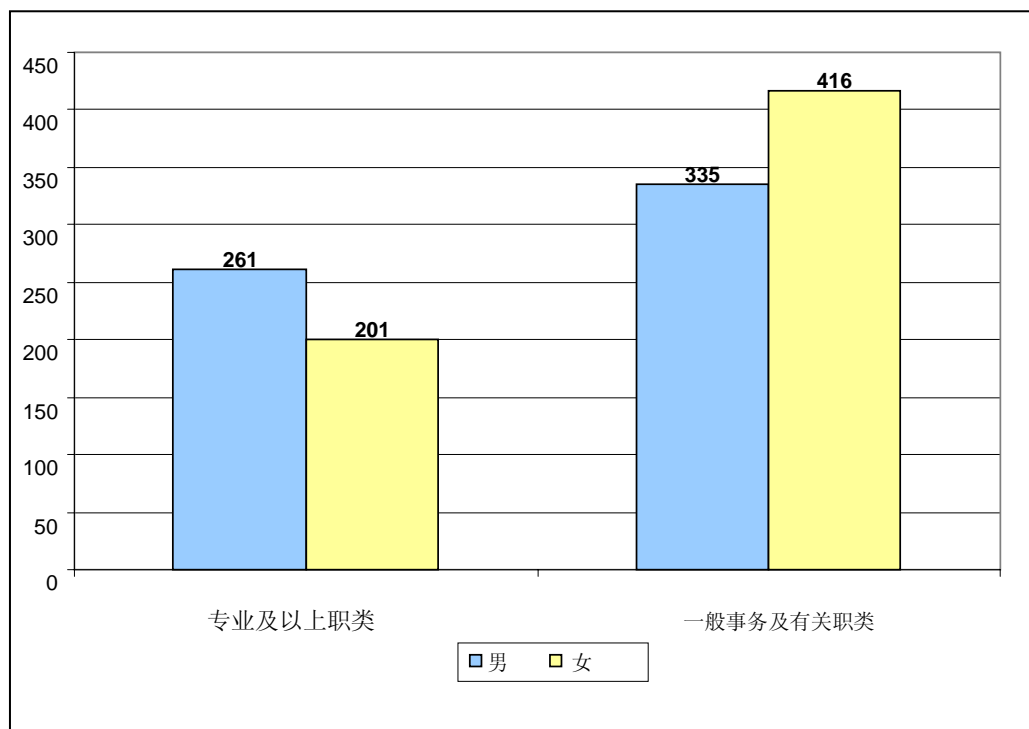

(b) 离职

48. 离职的定义是，工作人员由于以下原因离开秘书处：退休、辞职、合同到期、协议终止雇用、机构间调动、因健康原因终止任用、死亡、职位被撤销或弃职或因行为失检被解职。2007年7月1日至2008年6月30日期间，有933名持一年或一年以上100号编任用合同的工作人员离职，相比之下，2006年7月1日至2007年6月30日期间的离职人数为922人。离职的人包括：306人退休(占32.8%)、268人辞职(占28.7%)和184人合同到期(占19.7%)。按职类分列的离职情况是：主任及以上职类占7%，专业人员占31.1%，一般事务及有关职类占59.9%。P-2职等总共有18名工作人员离职，占所有离职人员的1.9%、占专业人员职等离职人数的6.2%。离职的女性工作人员占所有离职工作人员的46.7%。如图十四所示，在专业及以上职类中，女性工作人员离职人数占36.9%，而在一般事务及有关职类中，女性离职人数占54.5%。60%以上的离职人员来自下列部门：外勤支助部(81人)、管理事务部(77人)、大会和会议管理部(77人)、环境署(55人)、亚洲及太平洋经济社会委员会(53人)、联合国日内瓦办事处(53人)、新闻部(45人)、西

亚经济社会委员会(41 人)、联合国维也纳办事处(39 人)、非洲经济委员会(38 人)以及经济和社会事务部(37 人)。

49. 2007 年 7 月 1 日至 2008 年 6 月 30 日期间, 共有 268 名工作人员辞职, 占离职人员总数的 28.7%。辞职人员包括: 1 名副秘书长、3 名助理秘书长、6 名主任、51 名专业职类工作人员和 191 名一般事务及有关职类工作人员。在辞职的专业职类工作人员中, 有 6 名 P-5 职等工作人员(占辞职总人数的 11.8%)、19 名 P-4 职等工作人员(占 37.3%)、17 名 P-3 职等工作人员(占 33.3%)和 9 名 P-2 职等工作人员(占 17.6%)。

图十四

按性别分列的持一年或一年以上 100 号编任用合同工作人员离职情况, 2007 年 7 月 1 日至 2008 年 6 月 30 日

(总人数: 12 328 人)

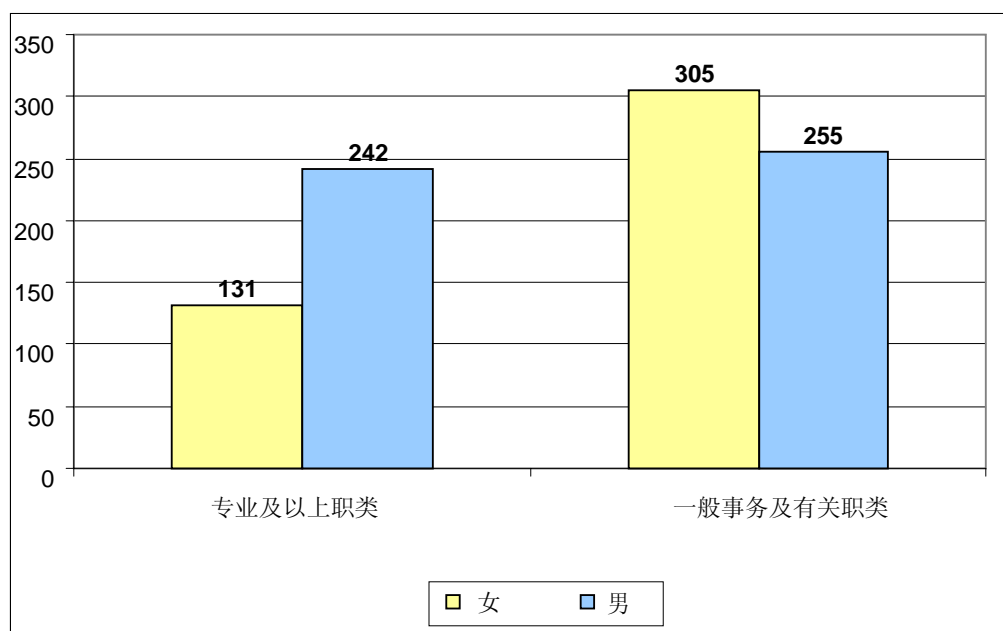

(c) 晋升

50. 晋升的定义是工作人员升至更高职等, 但是工作人员从一般事务及有关职类转为专业职类的情况不在此列, 因为根据大会第 55/258 号决议, 这种情况属于“征聘”。2007 年 7 月 1 日至 2008 年 6 月 30 日期间, 秘书处晋升人数为 1 326 人。晋升人员的性别分布情况显示, 男性工作人员占 45.1%(598 人晋升), 女性工作人员占 54.9%(728 人晋升)。晋升的女性在主任职类中占 26.2%, 在专业职类中占 63.4%, 在一般事务及有关职类中占 58%。

(d) 调动

51. 调动的定义是工作人员横向调动而且指派的任务有变动，并涉及一个或一个以上工作地点的两个部厅。在本报告所述期间，全秘书处共有 858 人调动。在这一调动总人数中，484 人，即 56.4% 是女性工作人员。定期任用工作人员的调动率 (62.9%) 高于长期任用和试用期工作人员 (37.1%)。

52. 工作人员调入调出最多的部门有：管理事务部 (100 人)、经济和社会事务部 (65 人)、新闻部 (62 人)、人权高专办 (59 人)、联合国日内瓦办事处 (58 人) 和联合国维也纳办事处 (55 人)。

53. 大会第 57/305 号决议第八节核准了秘书长关于秘书长办公厅工作人员职位安排的建议 (见 A/56/816)，并请秘书长就该程序的执行情况提出报告。在 2007 年 7 月 1 日至 2008 年 6 月 30 日期间，7 名工作人员从秘书长办公厅调至其他部厅担任同级职位。

(e) 更替

54. 更替率的基础是标准劳动力更替指数，其计算办法是比较本报告所涉期间实际离职的工作人员人数与在职工作人员人数。表 3 按工作人员职类开列了 2007 年 7 月 1 日至 2008 年 6 月 30 日的更替指数，并考虑到本报告所涉期间的所有离职原因。按照大会第 61/244 号决议第一节第 5 段的请求，本报告提供了包括外地特派团在内按职等分类的专业和主任职类的更替率。总更替指数是 10.5。主任职等的更替指数最高，为 24.4。专业职类为 12，一般事务及有关职类为 8.8。

表 3

2007 年 7 月 1 日至 2008 年 6 月 30 日更替指数

(百分比)

职类	2007 年 6 月 30 日			
	2007 年 6 月 30 日 工作人员人数	离职人数	更替指数	
主任	D-2	96	17	17.7
	D-1	310	82	26.5
专业职类	P-5	885	154	17.4
	P-4	1 609	195	12.1
	P-3	1 445	145	10.0
	P-2/1	501	38	7.6
一般事务及有关职类	7 104	624	8.8	
工作人员总数	11 950	1 255	10.5	

(f) 秘书处预期退休情况预测

55. 每年都有一些工作人员因不同原因离开本组织。年自然减员率是预期退休人数和不可预见事件的结果。图十五显示了 2008 年至 2012 年期间按职类分列的预期退休情况。

56. 2008 年至 2012 年期间，将共有 1 713 名秘书处工作人员达到法定退休年龄，占目前持一年或一年以上 100 号编任用合同的工作人员总数 (12 328 人) 的 13.9%。今后四年半的时间内，平均每年将有 381 名工作人员退休，其中 2009 年最少，为 343 人，2012 年最多，为 382 人。图十五显示，从 2008 年 7 月 1 日至 2012 年 12 月 31 日，将有 168 名主任职类工作人员退休，占退休人员总数的 9.8%；专业职类工作人员退休人数为 581 (占 33.9%)，一般事务及有关职类工作人员退休人数为 964 (占 56.3%)。2008 年 7 月 1 日至 2012 年 12 月 31 日，将所有职类计算在内，女性工作人员退休人数将多于男性工作人员。在专业及以上职类 (P-2 到 D-2) 中，64.8% 的退休者为男性。

图十五

按职类分列的持一年或一年以上 100 号编合同的预期退休人员，2008-2012 年

(预期退休人员总人数：1 713 人)

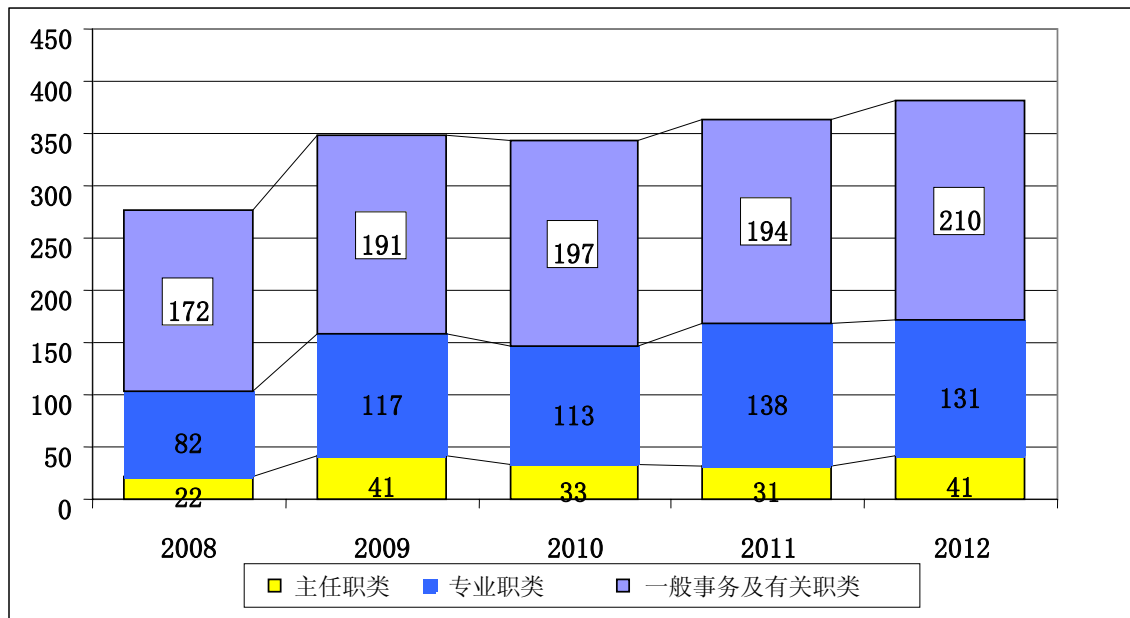

57. 一些部门的高级职等 (P-5、D-1 和 D-2) 工作人员的退休率相当高。下文按现有员额配置表比较了各部厅上述职等工作人员预期退休的人数。本报告按照有关部厅今后五年的战略更替所需百分比，把那些至少有 20 名高级职等工作人员的部厅分为以下三组：

(a) 更替需求低的部厅(更替率占现有工作人员的 25%以下): 维持和平行动部(9.3%)、监督厅(15%)、环境署(16.7%)、非洲经济委员会(20.5%)、人道主义事务协调厅(22.2%)、人权高级专办(22.7%)。

(b) 更替需求居中的部厅(更替率占现有工作人员的 25%至 40%): 联合国毒品和犯罪问题办事处(26.3%)、贸发会议(27.1%)、联合国维也纳办事处(28.3%)、新闻部(28.3%)、管理事务部(29.1%)、外勤支助部(30.4%)、外勤支助部管理的外地特派团(31.1%)、欧洲经济委员会(31.8%)、人居署(33.3%)、政治事务部(34.4%)、联合国日内瓦办事处(37.8%)、拉丁美洲和加勒比经济委员会(38.1%)以及大会和会议管理部(40%)。

(c) 更替需求高的部厅(更替率占现有工作人员的 40%以上): 亚洲及太平洋经济社会委员会(40%)、法律事务厅(45%)和经济和社会事务部(44.8%)。

58. 通过监测 P-5、D-1 和 D-2 职等工作人员的预期退休情况,有助于预测工作人员的更替需求。今后五年, P-5 级的更替需求率为现有工作人员人数的 25.7%。D-2 和 D-1 级的更替需求率较高,为 37.2%(见表 4)。

表 4

D-1/D-2 和 P-5 级工作人员退休引发的更替需求, 2008-2012 年

年份	所有员额			按地域分配的员额		
	D-1/D-2	P-5	合计	D-1/D-2	P-5	合计
2008	11	36	47	8	19	27
2009	29	49	78	26	25	51
2010	22	43	65	18	22	40
2011	25	58	83	17	36	53
2012	28	54	82	19	34	53
共计	115	240	355	88	136	224

D. 根据适当幅度办法征聘的工作人员

59. 大会第 42/220 A 号决议根据下列标准推出了现行的适当幅度办法,自 1988 年 1 月 1 日起施行:

(a) 起始计算基数为 2 700 个员额;

(b) 会员国因素的权重为基数的 40%;

(c) 人口因素的权重为 5%,与会员国的人口数直接相关,受人口因素支配的员额将依照人口比例分配给各会员国;

(d) 会费因素旨在按会费分摊比额表的比例将其余额分配给各会员国；

(e) 每一幅度的上限和下限旨在使适当幅度具有从中点向上和向下增减 15% 的伸缩性，但向上和向下不得少于 4.8 个员额，幅度的上限不得少于 14 个员额；

(f) 每当按地域分配的实际员额数增加或减少 100 个时，基数随之调整，但三个因素的权重保持不变。

60. 有一系列因素可能导致会员国任职人数的变化，例如：工作人员的任用或离职；因按地域分配的员额数增减而调整适当幅度；会员国数目的变化；分摊比额表的变动；会员国人口的变化；工作人员个人状况的变化（例如由于借调或请无薪特别假而离开、借调或特别假结束后返回、国籍变动等）。

61. 根据大会第 42/220 A 号决议第三节，由于增设员额，在 1988 年把适用适当幅度办法的员额基数定为 2 700 个。这一数字取决于按地域分配的员额数，但不等于后者。每当按地域分配（且编入预算的）的实际员额数增加或减少 100 个时，基数都随之调整。由于适用适当幅度办法的专业及以上职类员额数发生变化（现为 3 159 个），本报告所涉期间的基数定为 3 100 个。幅度和中点的计算细节见附件一。

62. 目前有 2 797 名工作人员通过上段所述按地域分配的员额任职。按适当幅度办法任职的工作人员由秘书长根据《工作人员细则》100 号编任用，任期至少一年，填补由经常预算供资的专业及以上职类中按地域分配的员额。⁵

63. 会员国任职人数情况分为四类：无人任职、任职人数偏低、在幅度之内和任职人数偏高。会员国没有国民就任按地域分配的职位，则为无人任职；就任这类职位的国民人数低于适当幅度的下限，则为任职人数偏低；就任这类职位的国民人数在适当幅度的上下限之间，则为在幅度之内；就任这类职位的国民人数超过适当幅度的上限，则为任职人数偏高。

1. 适当幅度办法中的会员国任职人数情况

64. 2008 年 6 月 30 日，有 16 个会员国无人任职（巴林、科摩罗、朝鲜民主主义人民共和国、基里巴斯、科威特、列支敦士登、马绍尔群岛、摩纳哥、黑山、瑙鲁、帕劳、萨摩亚、圣多美和普林西比、东帝汶、阿拉伯联合酋长国和瓦努阿图），比 2007 年 6 月的数字减少两个。有 24 个会员国任职人数偏低（安哥拉、安提瓜和巴布达、孟加拉国、文莱达鲁萨兰国、柬埔寨、刚果、丹麦、几内亚比绍、伊

⁵ 不适用适当幅度办法的工作人员包括：在任用事项上享有特殊地位的附属方案、基金和机关的秘书处工作人员；前南问题国际法庭和卢旺达问题国际刑事法庭工作人员；担任维持和平职位、由专款提供经费的其他驻外特派团服务职位或维持和平行动支助账户供资职位的工作人员；担任有特殊语文要求职位的工作人员；外勤事务人员和一般事务及有关职类中的当地雇用工作人员（如工匠、警卫和问讯处助理）；担任仅限于为环境署、人居署或联合国毒品和犯罪问题办事处服务的职位的工作人员；担任以机构间方式出资的职位的工作人员；在技术合作项目中任职的工作人员；在联合国各新闻中心任职的本国干事；休无薪特别假的工作人员；借调到其他组织的工作人员。

拉克、日本、老挝人民民主共和国、阿拉伯利比亚民众国、密克罗尼西亚联邦、挪威、阿曼、卡塔尔、大韩民国、沙特阿拉伯、所罗门群岛、塔吉克斯坦、汤加、土库曼斯坦、图瓦卢和也门)，相比之下，2007年6月为19个。有21个会员国任职人数偏高(阿根廷、澳大利亚、奥地利、巴西、保加利亚、喀麦隆、智利、埃及、埃塞俄比亚、加纳、意大利、肯尼亚、尼日利亚、菲律宾、罗马尼亚、俄罗斯联邦、南非、乌干达、乌克兰、委内瑞拉玻利瓦尔共和国和津巴布韦)，相比之下，2007年6月为22个。其余131个会员国的任职人数在幅度之内。任职人数偏低的会员国之所以增加，主要原因是按地域分配的预算员额的实际数从3 000个增加到了3 159个。

65. 图十六依据按适当幅度办法任用的工作人员人数，显示了2004至2008五年期会员国任职人数情况的变化。

图十六

会员国任职人数情况，2004-2008年

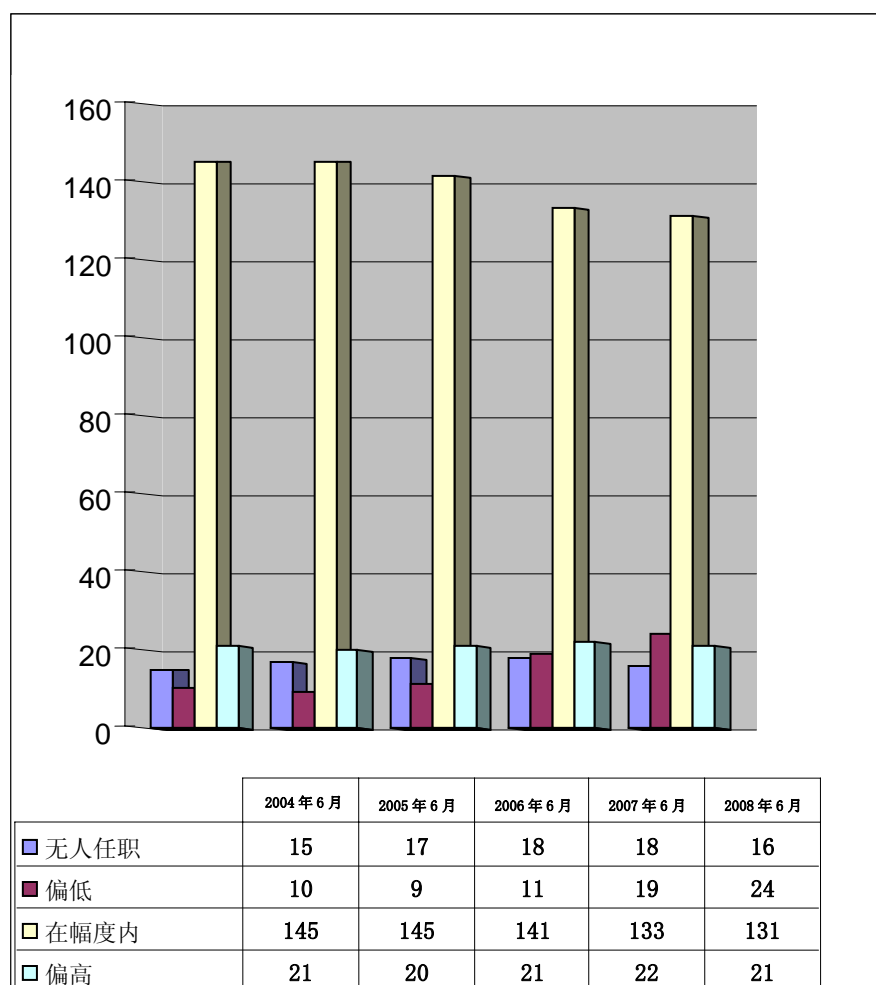

66. 附件二的表 A. 3 至 A. 10 提供了关于按地域分配的员额的资料。表 A. 3 中的数据按国籍、职等和性别开列。该表列出了适当幅度的中点和幅度本身。表 A. 4 按国籍和任用类型开列 2007 年 6 月 30 日和 2008 年 6 月 30 日的数据。表 A. 5 按国籍、职等和性别分列 2007 年 7 月 1 日至 2008 年 6 月 30 日期间的任用情况。表 A. 6 按国籍、任用类型和性别开列同一期间的任用和离职情况。

2. 会员国在高级别和决策级别的任职人数

67. 大会在第 55/258 号决议第十节第 2 段中请秘书长根据大会有关决议采取一切必要措施，确保在秘书处的高级别和决策级别上，各会员国，特别是在这些级别上任职人数不足(无人任职和任职人数偏低)的会员国，尤其是发展中国家都有公平的任职人数，并在今后有关秘书处组成的所有报告中继续列入这方面的相关资料。大会第 57/305 号决议第二节第 38 段、第 59/266 号决议第四节第 6 段及第 61/244 号决议第十节第 14 段重申了这项要求。

68. 高级别和决策级别工作人员系指特等干事(D-1)及以上职等的工作人员。表 5 载有按适当幅度办法任用的高级官员的数据。该表列出了发展中国家和其他国家使用按地域分配员额的任职数据，依据是每个国家编组的合并适当幅度，并将其与这些编组的会员国的实际工作人员人数作了比较。表 5 还列有适用适当幅度办法的工作人员数据以及 D-1 及以上职等、D-2 及以上职等和助理秘书长及以上职等的工作人员数据(具体会员国在高级别和决策级别任职人数情况的更详细资料见附件二的表 A. 10)。

69. 下文表 5 对三个经济国家编组(发达国家、发展中国家和经济转型国家)的合并适当幅度所占百分比与这些编组的工作人员所占百分比作了比较。2008 年 6 月 30 日，发展中国家和发达国家适用适当幅度办法的工作人员百分比均低于各自的合并适当幅度。

表 5

发展中国家、发达国家和经济转型国家按地域分配工作人员的分布情况

编组	年份	合并适当			工作人员总数		D-1 及以上		D-2 及以上		助理秘书长及以上	
		幅度	编组中点	百分比	人数	百分比	人数	百分比	人数	百分比	人数	百分比
发展中国家	2004	933-1 263	1 098.1	40.7	1 023(416)	40.7(39.1)	148(55)	44.7	56(17)	48.7	20(3)	51.3
	2005	968-1 310	1 139.3	40.7	1 024(424)	39.7(38.2)	141(53)	42.9	49(17)	45.4	17(5)	41.5
	2006	1 003-1 357	1 180.0	40.7	1 051(430)	39.9(38.3)	138(46)	40.8	50(18)	43.5	24(7)	49.0
	2007	1 034-1 398	1 215.9	40.5	1 089(448)	39.9(38.0)	132(47)	39.4	50(17)	42.7	21(7)	44.7
	2008	1 068-1 445	1 256.5	40.5	1 119(464)	40.1(37.4)	136(43)	39.4	53(18)	44.9	26(9)	51.0
发达国家	2004	1 200-1 624	1 411.9	52.3	1 232(591)	49.0(55.6)	154(64)	46.5	52(18)	45.2	16(6)	41.0
	2005	1 244-1 684	1 463.9	52.3	1 293(625)	50.1(56.3)	154(61)	46.8	50(17)	46.3	21(6)	51.2
	2006	1 289-1 744	1 516.2	52.3	1 317(626)	50.1(55.8)	167(63)	49.4	56(22)	48.7	23(6)	46.9
	2007	1 327-1 795	1 561.0	52.0	1 374(663)	50.4(56.2)	171(71)	51.0	58(20)	49.6	24(6)	51.1
	2008	1 371-1 855	1 613.1	52.0	1 404(698)	50.3(56.2)	173(73)	50.1	55(21)	46.6	22(6)	43.1
经济转型国家	2004	162-219	190.0	7.0	258(56)	10.3(5.3)	29(2)	8.8	7(1)	6.1	3(1)	7.7
	2005	167-226	196.8	7.0	262(61)	10.2(5.5)	34(3)	10.3	9(1)	8.3	3(1)	7.3
	2006	173-234	203.8	7.0	263(66)	10.0(5.9)	33(2)	9.8	9(0)	7.8	2(0)	4.1
	2007	190-257	223.0	7.4	264(68)	09.7(5.8)	32(2)	9.6	9(0)	7.7	2(0)	4.3
	2008	196-265	230.5	7.4	271(79)	09.7(6.4)	36(4)	10.4	10(0)	8.5	3(0)	5.9
共计	2004	2 295-3 105	2 700.0	100.0	2 513(1 063)	100.0(100.0)	331(121)	100.0	115(36)	100.0	39(10)	100.0
	2005	2 380-3 220	2 800.0	100.0	2 579(1 110)	100.0(100.0)	329(117)	100.0	108(35)	100.0	41(12)	100.0
	2006	2 465-3 335	2 900.0	100.0	2 631(1 122)	100.0(100.0)	338(111)	100.0	115(40)	100.0	49(13)	100.0
	2007	2 550-3 450	3 000.0	100.0	2 727(1 179)	100.0(100.0)	335(120)	100.0	117(37)	100.0	47(13)	100.0
	2008	2 635-3 565	3 100.0	100.0	2 794(1 241)	100.0(100.0)	345(120)	100.0	118(39)	100.0	51(15)	100.0

资料来源：世界人口预测：2006 年订正版(联合国出版物，即将出版)。

注：括号内的数字指女性工作人员人数。

3. 适用适当幅度办法的女性工作人员人数

70. 自大会第四十五届会议以来，根据大会第 45/239 C 号决议、第 55/258 号决议第十四节第 2 段和第 57/305 号决议第二节第 39 至 41 段，秘书长继续报告为增加妇女填补秘书处内按地域分配的员额、特别是高级别和决策级员额的人数所进行的努力。在 2008 年 6 月 30 日，D-1 及以上职等的女性工作人员共计 1241 人，在这些职等的所有工作人员中占 31.9%。附件二的表 A.7 和表 A.9 的 B 部分按国籍、职等和性别开列了有特别语文要求的员额的工作人员情况。下文图十七显示 2004 至 2008 五年期间按地域分配员额的女性工作人员比例。

图十七

按地域分配员额的男女工作人员比例，2004-2008 年

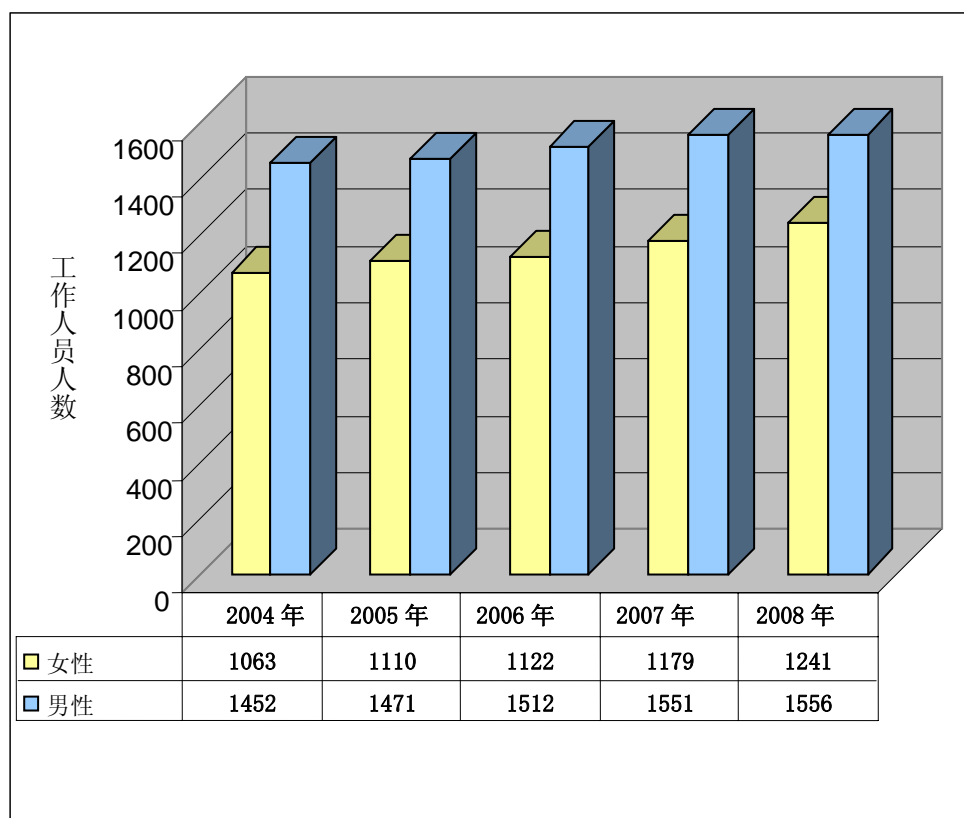

71. 表 6 按职等开列了按地域分配员额和有特殊语文要求员额的女性工作人员的人数及其所占百分比，并与 1998 年和 2008 年的数据作了比较。

表 6

按地域分配员额和有特殊语文要求员额的女性工作人员，按职等分列

职等	地域员额				语文员 ^a			
	1998年		2008年		1998年		2008年	
	人数	百分比	人数	百分比	人数	百分比	人数	百分比
副秘书长	2	8.3	9	32.1	—	—	—	—
助理秘书长	3	20.0	6	26.1	—	—	—	—
D-2	14	21.5	24	35.8	—	—	—	—
D-1	60	28.7	81	35.5	—	—	—	—
P-5	139	31.3	191	36.1	48	35.8	66	41.3
P-4	241	35.7	348	44.2	123	35.3	143	39.6
P-3	253	42.1	354	49.6	126	37.5	144	48.6
P-2/1	173	47.3	228	54.2	21	50.0	18	58.1
共计	885	36.9	1 241	44.4	318	37.0	371	43.8

^a 语文员额全部为 P-2 至 P-5 职等。

72. 附件二表 A.5 按国籍、职等和性别开列了 2007 年 7 月 1 日至 2008 年 6 月 30 日期间 208 个按地域分配员额的任职详情。下表 7 是同一数据的简表。

表 7

按性别、职等和国籍国数目分列的新工作人员填补按地域分配员额的情况，^a
2007 年 7 月 1 日至 2008 年 6 月 30 日

职等	女性			男性		
	任用人数	占总数的		任用人数	占总数的	
		百分比	任职国籍数		百分比	任职国籍数
副秘书长	2	33.3	2	4	66.7	4
助理秘书长	2	28.6	2	5	71.4	5
D-2	3	75.0	3	1	25.0	1
D-1	3	20.0	3	12	80.0	9
P-5	4	23.5	4	13	76.5	12
P-4	14	42.4	12	19	57.6	16
P-3	20	47.6	13	22	52.4	16
P-2/1	48	57.1	22	36	42.9	18
共计	96	46.2	44	112	53.8	53

^a 不包括已具备地域任用地位的在职工作人员。

73. 附件二的表 A.9 按部厅和职等显示 2008 年 6 月 30 日秘书处工作人员的两性分布情况。该表 A 部分报告了按地域分配员额的工作人员情况；B 部分列出了有特殊语文要求员额的工作人员的数据。

4. 根据适当幅度办法征聘工作人员

74. 2007 年 7 月 1 日至 2008 年 6 月 30 日期间，共根据适当幅度办法任用了 208 人(见附件二，表 A.5)。在这个总数中，有两人(1%)为截至 2008 年 6 月 30 日无人任职的会员国的国民，20 人(9.6%)为任职人数偏低的会员国的国民，148 人(71.2%)为在幅度之内的会员国的国民，37 人(17.8%)为任职人数偏高的会员国国民。剩下的一个获任用者是无国籍人。

75. 任用的 208 人中，86 人(41.3%)为通过 P-2 和 P-3 职等职位的国家竞争性考试的应聘人员，其中通过考试的女性应聘人员共有 48 名(55.8%)。

76. 2008 年，55 个会员国参加了国家竞争性考试(阿富汗、安道尔、安哥拉、安提瓜和巴布达、博茨瓦纳、文莱达鲁萨兰国、柬埔寨、佛得角、科摩罗、刚果共和国、哥斯达黎加、丹麦、多米尼加、多米尼加共和国、厄瓜多尔、赤道几内亚、加蓬、格林纳达、海地、洪都拉斯、伊朗伊斯兰共和国、日本、莱索托、阿拉伯利比亚民众国、列支敦士登、立陶宛、马拉维、马尔代夫、墨西哥、密克罗尼西亚联邦、摩尔多瓦、摩纳哥、黑山、摩洛哥、莫桑比克、纳米比亚、挪威、阿曼、帕劳、巴布亚新几内亚、大韩民国、圣卢西亚、萨摩亚、圣马力诺、沙特阿拉伯、塞拉利昂、斯洛文尼亚、所罗门群岛、苏里南、塔吉克斯坦、汤加、美国、瓦努阿图、越南和也门)。这些国家都是无人任职或任职人数偏低，或是有可能成为此类国家。举办的考试涉及七个职业类别。⁶ 共有 74 名应考人通过 2007 年考试：其中 15 人已获任用，名册剩下的 59 人中的 10 人正在征聘过程中。

77. 任用的 208 名工作人员中，96 人(46.2%)为女性，其中 51 人来自发达国家，35 人来自发展中国家，10 人来自经济转型国家。

78. 86 名通过国家竞争性考试的应考人中，P-2 应聘人员有 83 名，其中 37 人(44.6%)获聘于总部之外的办事处，46 人(55.4%)在纽约获聘。三名 P-3 应聘人员获聘于纽约的部门。表 8 按实体开列了 2007 年 7 月 1 日至 2008 年 6 月 30 日期间的数据。

⁶ 环境、财务、人权、信息技术、政治事务、方案评价和统计。

表 8

按实体分列的国家竞争性考试职位安排
2007 年 7 月 1 日至 2008 年 6 月 30 日

部/厅局/办事处	P-2	P-3
大会和会议管理部(大会部)	1	
经济和社会事务部	12	
外勤支助部	2	
管理事务部	6	
维持和平行动部	1	
政治事务部	3	
新闻部	7	1
亚洲及太平洋经济社会委员会	2	
非洲经济委员会	2	
欧洲经济委员会	3	
拉丁美洲和加勒比经济委员会	7	
秘书长办公厅	1	
人道主义事务协调厅	2	1
裁军事务厅	1	
内部监督事务厅	6	1
法律事务厅	6	
联合国人权事务高级专员办事处	7	
联合国贸易和发展会议	3	
联合国环境规划署	1	
联合国人类住区规划署	1	
联合国日内瓦办事处	5	
联合国内罗毕办事处	1	
联合国毒品和犯罪问题办事处	3	
共计	83	3

5. 按照适当幅度办法征聘的秘书处工作人员预期退休情况预测

79. 使用按地域分配员额的现任 2 797 名工作人员中, 有 513 名将在 2008 年至 2012 年期间退休。2008 年 1 月 1 日至 6 月 30 日期间有 44 名工作人员退休(15 名主任和 19 名专业职类工作人员)。其余 469 名工作人员将在 2008 年 7 月 1 日至 2012 年 12 月期间达到法定退休年龄, 占通过适当幅度办法征聘的工作人员的

16.8%。每年平均有 103 个工作人员退休，其中 2010 年最少(85 名)，2008 年最多(123 名)。图十八是按主任和专业职类分列的情况。

图十八

按适当幅度办法征聘的工作人员预期退休人数，按职类分列，2008-2012 年

(预期退休总人数：513 人)^a

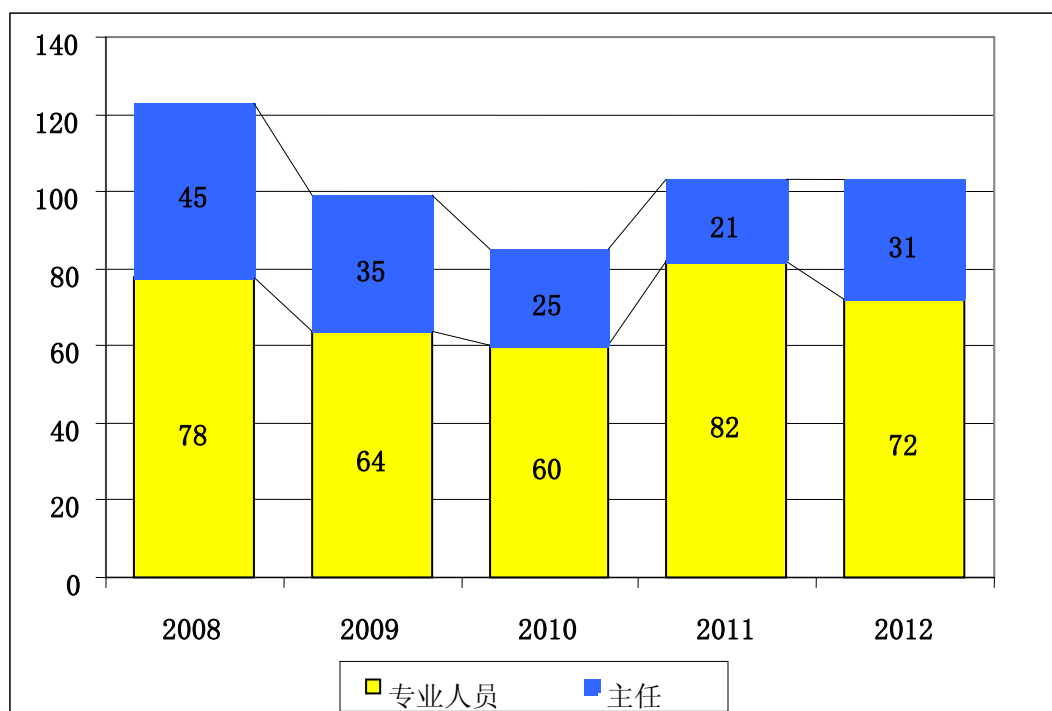

^a 2008 年的数据包括当年上半年退休的 29 名专业职类工作人员和 15 名主任。

E. 对会员国任职人数偏低情况的最新分析

80. 有六个会员国(阿富汗、刚果、阿拉伯利比亚民众国、卡塔尔、塞拉利昂和图瓦卢)的使用按地域分配员额的现任工作人员将在今后五年内全部退休。有七个会员国(刚果、伊拉克、日本、阿拉伯利比亚民众国、卡塔尔、沙特阿拉伯和图瓦卢)的任职人数偏低，如果不从这些国家征聘相应数量的新工作人员，以补充预期将在此期间退休的人员，其任职人数将进一步降低。如果不从 10 个会员国(比利时、乍得、伊朗伊斯兰共和国、墨西哥、圣卢西亚、塞拉利昂、阿富汗、大不列颠及北爱尔兰联合王国、美国和越南)征聘相应数量的新工作人员以补充预期将在此期间退休的人员，这些国家的任职人数将偏低。有 54 个会员国预期在 2012 年之前退休的现任国民占其现任工作人员人数的 20%至 50%；23 个会员国占其现任工作人员数量的 10%至 20%；15 个会员国占不到 10%。有 73 个会员国在今后五年没有预期退休的工作人员。

81. 为分析任职人数偏低情况，本报告把有关国家分成三大类。第一类含以下 12 个国家，这些国家在过去五年中至少有两年任职人数偏低，空缺工作人员在三名以下(即任职人数偶尔偏低)：文莱达鲁萨兰国、柬埔寨、几内亚比绍、科威特、老挝民主共和国、阿拉伯利比亚民众国、挪威、阿曼、卡塔尔、土库曼斯坦、越南和也门。第二类含三个国家，这些国家在过去五年中至少有四年任职人数偏低，空缺工作人员在三名以上(即任职人数严重偏低)：墨西哥、大韩民国和沙特阿拉伯。第三类含一个会员国——日本，该国任职人数不足的情况仍极为严重。

82. 表 9 显示 2004 年至 2008 年任职人数偏低情况的变化。分析中需要考虑的一个重要因素是，由于分摊比额表调整和会员国数量变化等原因，各国的适当幅度会有很多变化。在原先六个任职人数最偏低的国家中，有两个已不再偏低。墨西哥在 2004 年空缺 14 人，到 2008 年已在幅度之内。挪威在 2004 年空缺 8 人，在 2007 和 2008 年则空缺 1 人，现已属于第 81 段所述第一类国家。日本从 2004 年的空缺 143 人降至 2008 年的 136 人。沙特阿拉伯的空缺人数从 2004 年的 7 人增加到了 2008 年的 9 人。大韩民国国民的任职人数在 2004 年是 27 人，在 2008 年是 32 人，增加 5 人。尽管大韩民国的任职人数增加，但由于分摊比额表的变化，并由于把按地域分配的员额基数从 2004 年的 2 900 个员额调整到 2008 年的 3 100 个员额，该国空缺的人数从 2004 年的 1 人增至 2008 年的 6 人。

83. 任职人数情况受到工作人员流动的影响，特别是任用和离职的影响。2004 年至 2008 年期间任用的工作人员中，有 7 人来自无人任职的会员国(平均每年 1.4 人)，有 112 人来自任职人数偏低的会员国(平均每年 22.4 人)。2004 年至 2008 年，从无人任职和任职人数偏低的会员国征聘了 112 名这些国家的国民，占使用按地域分配员额聘用的工作人员总数的 10.1%。从任职人数偏低的会员国聘用的国民所占比例从 2004 年的 5.8%(12 名工作人员)变为 2008 年的 9.6%(20 名工作人员)。只有提高从无人任职和任职人数偏低的会员国聘用人员的比例，才能减少此类国家的数目。今后五年(2008 年至 2012 年)，将有 469 名按适当幅度办法征聘的工作人员退休(占 2 797 人的 16.8%)，可借此机会改善目前的工作人员地域分布情况。

表 9
被视为任职人数偏低或严重偏低的会员国^a 的偏低程度

国家	2004年6月30日			2005年6月30日			2006年6月30日			2007年6月30日			2008年6月30日		
	幅度	工作人员 人数	亏缺人数	幅度	工作人员 人数	亏缺人数	幅度	工作人员 人数	亏缺人数	幅度	工作人员 人数	亏缺人数	幅度	工作人员 人数	亏缺人数
墨西哥	30-41	16	14	32-43	19	13	33-44	27	6	39-53	38	1	40-55	41	—
大韩民国	26-38	27	1	29-40	31	—	30-41	29	1	37-50	31	6	38-51	32	6
沙特阿拉伯	12-22	7	5	13-22	6	7	13-23	5	7	14-24	7	7	15-25	6	9
日本	253-342	110	143	262-355	111	151	272-367	110	162	241-326	108	133	249-337	113	136

^a 根据本报告第 81 段的定义。

三. 秘书处高级别和决策级别工作人员的地域分布

84. 大会第 61/244 号决议第十节第 14 段请秘书长采取一切必要措施，确保使秘书处内的高级别和决策级别职位在各会员国，特别是担任这些职位的人数偏低的会员国间公平分配，并继续在今后所有关于秘书处组成的报告中载列有关资料。

85. 秘书长对在 D-2 及以上高级职等中实现性别和地域分配的平衡做出了特别承诺。作为第一个步骤，秘书长已采取举措来增加纽约联合国总部最高级别职位上的妇女人数。担任职能部门首脑(副秘书长职等)和常务副秘书长的妇女所占比例已从 2006 年底的 17% 上升到 2008 年 8 月的几乎 40%。秘书长还任命了一个妇女担任秘书长特别代表(副秘书长职等)，这是 1992 年以来的第一个女特别代表，并任命几个妇女担任副特别代表(D-2 和助理秘书长职等)。

86. 除了在任命妇女担任高级别职位方面树立榜样之外，秘书长还要求在整个秘书处的 D-2 及以上职等任用推荐过程中编制一份至少含三个合格候选人的名单，其中应该有合格妇女。这项指示正在实行之中。此外，性别和地域平衡的审查小组已成为常规，以保证适当考虑所有审查的任用案。过去一年，总部 D-2 至副秘书长职等的所有工作人员总体情况已经显示，在实现性别平衡方面取得了某些进展。秘书长已要求他的高级顾问们学习他的榜样，在今年取得更大进展。

87. 在秘书处的助理秘书长和副秘书长职等(含纽约、日内瓦、维也纳和内罗毕四个地点的总部；各区域委员会；各维持和平和政治特派团)，有来自大约 70 个国家的高级官员协助秘书长工作。秘书长坚定致力于继续增加这些职等的地域代表性。秘书长已经请会员国为这些高级职位提名人选，并将继续这样做。

四. 人力资源行动计划的执行情况

88. 大会第 57/305 号决议请秘书长每年向大会报告各部在执行人力资源行动计划方面取得的进展。大会第 59/266 号决议随后着重指出，有必要确保建立适当的机制，用以保证在实现人力资源行动计划所载各项目标方面对方案主管实行问责制。该决议并请秘书长确保使重设的问责制小组，即管理业绩委员会，拥有必要的权力，可以根据方案主管实现人力资源行动计划所载各项目标的情况对其实行责任追究。

89. 两年期的人力资源行动计划是在各部厅负责人与主管人力资源管理助理秘书长之间商定的，其意图是根据本组织在人力资源管理方面的法定任务促进和监测具体部厅的业绩。因此，人力资源行动计划是除了与秘书长签订的高级管理人员契约之外的另一个重要问责机制。

90. 为了进一步提高透明度和增进各部厅的能力，人力资源管理厅于 2008 年推出了一个经过加强的人力资源行动计划网站。该网站现在集中提供关于各部厅人

力资源行动计划执行情况的全面统计数据，这些数据摘自各个独立的数据系统。通过使用该网站，能够监测各部厅对所有人力资源目标的贯彻情况，从而有助于就人力资源管理作出知情的决策。人力资源管理厅已经对 60 多个部厅官员和所有主要工作地点的人力资源行动计划协调人进行了使用该网站的培训。

91. 在整个周期内，人力资源管理厅都与各部厅密切合作，在每个周期达到中期末和结束时监测和评价人力资源行动计划的执行情况，并向管理业绩委员会提供每个部厅的业绩记分卡和全面组织总结，以供审查。

92. 管理业绩委员会于 2008 年 7 月审查了当前(第五个周期)(2007-2008 年)人力资源管理计划头一年的周期期中业绩。这次审查之后，担任该委员会主席的常务副秘书长向每个部厅的负责人通报了委员会的评价结果和建议。将在本周期结束时(2008 年 12 月 31 日)衡量和评价人力资源行动计划的执行进度，并向大会提出报告。

五. 结论

93. **秘书长请大会注意到本报告。**

附件一

适当幅度办法

中点和幅度的计算办法

1. 在计算适当幅度的中点时采用了三个系数：会籍系数，摊款系数，人口系数。
2. 会籍系数取决于会员国数目，对每个会员国都是相同的。该系数占基数的 40%，相当于每个会员国 6.5 个员额，即这一系数的员额总数(3 100 个员额 \times 40%=1 240 个员额)除以会员国数目(192)所得。
3. 会费系数根据大会商定的最新分摊比额表得出，各会员国分配的员额数目按比例有所不同。每个会员国的会费系数都不相同，其计算方法为这一系数的员额总数(3 100 个员额 \times 55%=1 705 个员额)除以 100，再乘以会员国最新的摊款百分比。
4. 人口系数根据各会员国人口在所有会员国总人口中所占比例得出。有关数据以联合国关于每个国家的统计数字(人口和人口统计报告)为依据。这一系数等于人口系数的员额总数(3 100 个员额 \times 5%=155 个员额)除以所有会员国的总人口数，再乘以有关会员国的人口数。
5. 一旦计算得出这三个系数，可以把具体会员国在会籍系数、会费系数和人口系数当中的份额加在一起，以得出幅度中点。通过把幅度中点加减 15%，可以得出每个幅度的上限和下限。大会在其第 48/220 A 号决议中规定，这一灵活幅度必须至少有 4.8 个员额，幅度的上限应不低于 14 个员额。

加权幅度的计算

6. 附件二的表 A.8 提供了对工作人员的地域分配采用适当幅度办法的相应数据。该表还显示了工作人员的加权分布情况和以点数表示的每个会员国的加权工作人员情况。
7. 如附件二的表 A.11 所示，每个职等工作人员在总数中所占百分比(第 2 栏)被乘以 3 100 个员额的基数(第 3 栏)。所得数字采用以美元计的年薪毛额进行加权计算，再除以 1 000(第 4 栏)，得出加权基数(第 5 栏)。在 2008 年 6 月 30 日，每个员额的加权平均值为 89.36 个点(277 001/3 100)。因此，加权会籍系数为 110 800 个点(277 001 的 40%)，加权人口系数为 13 850 个点(5%)，加权会费系数为 152 351 个点(55%)。这些数字为全球数字，依据这些系数分别进行计算即可得出每个会员国的加权基数。表 A.8 所示加权中点为加权会籍系数、人口系数和会费系数的和，加权幅度的计算方法是上下浮动 15%(但是上下不少于 429 个点(4.8 \times 89.36)，同时上限不低于 1 251 个点(14 \times 89.36))。每个会员国的加权工作人员情况等于按职等划分的该国工作人员总数乘以按职等划分的年薪毛额。

附件二

综合统计数据表

表 A.1

按国籍、职类和性别开列的与联合国秘书处签有合同的工作人员，2008 年 6 月 30 日

A. 全体工作人员

(总人数: 39 503)

国籍国	专业及以上职类				专家				一般事务及有关职类				共计				
	女	男	共计	女性 (百分比)	女	男	共计	女性 (百分比)	女	男	共计	女性 (百分比)	女	男	共计	女性 (百分比)	国家 (百分比)
阿富汗	0	10	10	0.00	0	2	2	0.00	63	1 055	1 118	5.64	63	1 067	1 130	5.58	2.86
阿尔巴尼亚	12	10	22	54.55	0	1	1	0.00	15	12	27	55.56	27	23	50	54.00	0.13
阿尔及利亚	9	20	29	31.03	0	2	2	0.00	15	20	35	42.86	24	42	66	36.36	0.17
安道尔	0	2	2	0.00	0	0	0	0.00	0	0	0	0.00	0	2	2	0.00	0.01
安哥拉	0	1	1	0.00	0	0	0	0.00	1	16	17	5.88	1	17	18	5.56	0.05
安提瓜和巴布达	1	0	1	100.00	0	1	1	0.00	3	2	5	60.00	4	3	7	57.14	0.02
阿根廷	51	57	108	47.22	5	12	17	29.41	32	31	63	50.79	88	100	188	46.81	0.48
亚美尼亚	3	7	10	30.00	0	0	0	0.00	3	3	6	50.00	6	10	16	37.50	0.04
澳大利亚	83	126	209	39.71	8	17	25	32.00	45	48	93	48.39	136	191	327	41.59	0.83
奥地利	37	49	86	43.02	12	9	21	57.14	129	138	267	48.31	178	196	374	47.59	0.95
阿塞拜疆	4	4	8	50.00	0	1	1	0.00	1	1	2	50.00	5	6	11	45.45	0.03
巴哈马	9	3	12	75.00	0	0	0	0.00	2	0	2	100.00	11	3	14	78.57	0.04
巴林	2	2	4	50.00	0	0	0	0.00	4	3	7	57.14	6	5	11	54.55	0.03
孟加拉国	5	52	57	8.77	4	5	9	44.44	4	24	28	14.29	13	81	94	13.83	0.24
巴巴多斯	6	2	8	75.00	1	0	1	100.00	8	33	41	19.51	15	35	50	30.00	0.13
白俄罗斯	2	16	18	11.11	1	0	1	100.00	6	2	8	75.00	9	18	27	33.33	0.07
比利时	52	82	134	38.81	7	24	31	22.58	28	21	49	57.14	87	127	214	40.65	0.54

国籍国	专业及以上职类				专家				一般事务及有关职类				共计				
	女	男	共计	女性 (百分比)	女	男	共计	女性 (百分比)	女	男	共计	女性 (百分比)	女	男	共计	女性 (百分比)	国家 (百分比)
伯利兹	1	3	4	25.00	0	0	0	0.00	3	1	4	75.00	4	4	8	50.00	0.02
贝宁	8	36	44	18.18	0	3	3	0.00	10	19	29	34.48	18	58	76	23.68	0.19
不丹	1	7	8	12.50	1	0	1	100.00	10	7	17	58.82	12	14	26	46.15	0.07
玻利维亚	5	10	15	33.33	1	5	6	16.67	13	7	20	65.00	19	22	41	46.34	0.10
波斯尼亚和黑塞哥维那	14	17	31	45.16	2	0	2	100.00	62	75	137	45.26	78	92	170	45.88	0.43
博茨瓦纳	5	4	9	55.56	0	0	0	0.00	1	1	2	50.00	6	5	11	54.55	0.03
巴西	34	50	84	40.48	6	5	11	54.55	30	23	53	56.60	70	78	148	47.30	0.37
文莱达鲁萨兰国	0	1	1	0.00	0	0	0	0.00	0	0	0	0.00	0	1	1	0.00	0.00
保加利亚	23	32	55	41.82	2	2	4	50.00	4	13	17	23.53	29	47	76	38.16	0.19
布基纳法索	9	22	31	29.03	0	4	4	0.00	5	13	18	27.78	14	39	53	26.42	0.13
布隆迪	8	16	24	33.33	0	5	5	0.00	97	166	263	36.88	105	187	292	35.96	0.74
柬埔寨	1	4	5	20.00	0	5	5	0.00	5	5	10	50.00	6	14	20	30.00	0.05
喀麦隆	32	101	133	24.06	2	5	7	28.57	54	33	87	62.07	88	139	227	38.77	0.57
加拿大	147	251	398	36.93	13	36	49	26.53	136	104	240	56.67	296	391	687	43.09	1.74
佛得角	1	5	6	16.67	0	0	0	0.00	2	1	3	66.67	3	6	9	33.33	0.02
中非共和国	1	5	6	16.67	0	0	0	0.00	20	54	74	27.03	21	59	80	26.25	0.20
乍得	0	6	6	0.00	1	0	1	100.00	20	74	94	21.28	21	80	101	20.79	0.26
智利	26	30	56	46.43	3	13	16	18.75	165	137	302	54.64	194	180	374	51.87	0.95
中国	115	155	270	42.59	3	5	8	37.50	71	55	126	56.35	189	215	404	46.78	1.02
哥伦比亚	31	19	50	62.00	7	3	10	70.00	29	33	62	46.77	67	55	122	54.92	0.31
科摩罗	0	2	2	0.00	0	0	0	0.00	1	1	2	50.00	1	3	4	25.00	0.01
刚果	7	9	16	43.75	0	2	2	0.00	8	11	19	42.11	15	22	37	40.54	0.09
哥斯达黎加	4	8	12	33.33	2	1	3	66.67	3	2	5	60.00	9	11	20	45.00	0.05
科特迪瓦	8	45	53	15.09	0	2	2	0.00	150	482	632	23.73	158	529	687	23.00	1.74

国籍国	专业及以上职类				专家				一般事务及有关职类				共计				
	女	男	共计	女性 (百分比)	女	男	共计	女性 (百分比)	女	男	共计	女性 (百分比)	女	男	共计	女性 (百分比)	国家 (百分比)
克罗地亚	31	22	53	58.49	0	0	0	0.00	81	70	151	53.64	112	92	204	54.90	0.52
古巴	9	11	20	45.00	1	0	1	100.00	6	4	10	60.00	16	15	31	51.61	0.08
塞浦路斯	3	3	6	50.00	0	0	0	0.00	31	51	82	37.80	34	54	88	38.64	0.22
捷克共和国	8	11	19	42.11	0	0	0	0.00	13	15	28	46.43	21	26	47	44.68	0.12
刚果民主共和国	8	18	26	30.77	0	7	7	0.00	305	1 745	2 050	14.88	313	1 770	2 083	15.03	5.27
丹麦	21	42	63	33.33	8	18	26	30.77	8	21	29	27.59	37	81	118	31.36	0.30
吉布提	2	7	9	22.22	0	0	0	0.00	0	1	1	0.00	2	8	10	20.00	0.03
多米尼克	0	3	3	0.00	0	0	0	0.00	1	4	5	20.00	1	7	8	12.50	0.02
多米尼加共和国	2	4	6	33.33	0	0	0	0.00	9	6	15	60.00	11	10	21	52.38	0.05
厄瓜多尔	9	10	19	47.37	1	3	4	25.00	10	8	18	55.56	20	21	41	48.78	0.10
埃及	53	89	142	37.32	3	9	12	25.00	23	54	77	29.87	79	152	231	34.20	0.58
萨尔瓦多	8	8	16	50.00	0	0	0	0.00	14	4	18	77.78	22	12	34	64.71	0.09
赤道几内亚	1	2	3	33.33	0	0	0	0.00	0	0	0	0.00	1	2	3	33.33	0.01
厄立特里亚	4	7	11	36.36	0	0	0	0.00	83	123	206	40.29	87	130	217	40.09	0.55
爱沙尼亚	3	4	7	42.86	0	0	0	0.00	0	3	3	0.00	3	7	10	30.00	0.03
埃塞俄比亚	19	59	78	24.36	4	9	13	30.77	301	366	667	45.13	324	434	758	42.74	1.92
斐济	8	12	20	40.00	0	0	0	0.00	10	80	90	11.11	18	92	110	16.36	0.28
芬兰	17	20	37	45.95	17	6	23	73.91	10	32	42	23.81	44	58	102	43.14	0.26
法国	338	285	623	54.25	44	49	93	47.31	418	362	780	53.59	800	696	1 496	53.48	3.79
加蓬	2	6	8	25.00	0	1	1	0.00	0	0	0	0.00	2	7	9	22.22	0.02
冈比亚	9	26	35	25.71	0	0	0	0.00	5	13	18	27.78	14	39	53	26.42	0.13
格鲁吉亚	1	4	5	20.00	0	0	0	0.00	32	77	109	29.36	33	81	114	28.95	0.29
德国	162	174	336	48.21	41	34	75	54.67	47	34	81	58.02	250	242	492	50.81	1.25
加纳	16	101	117	13.68	1	7	8	12.50	51	109	160	31.88	68	217	285	23.86	0.72

国籍国	专业及以上职类				专家				一般事务及有关职类				共计				
	女	男	共计	女性 (百分比)	女	男	共计	女性 (百分比)	女	男	共计	女性 (百分比)	女	男	共计	女性 (百分比)	国家 (百分比)
希腊	19	17	36	52.78	0	3	3	0.00	14	11	25	56.00	33	31	64	51.56	0.16
格林纳达	0	3	3	0.00	0	0	0	0.00	3	2	5	60.00	3	5	8	37.50	0.02
危地马拉	4	5	9	44.44	0	1	1	0.00	20	23	43	46.51	24	29	53	45.28	0.13
几内亚	1	17	18	5.56	0	3	3	0.00	5	7	12	41.67	6	27	33	18.18	0.08
几内亚比绍	3	4	7	42.86	0	1	1	0.00	5	11	16	31.25	8	16	24	33.33	0.06
圭亚那	14	8	22	63.64	0	0	0	0.00	27	22	49	55.10	41	30	71	57.75	0.18
海地	5	10	15	33.33	0	0	0	0.00	297	979	1 276	23.28	302	989	1 291	23.39	3.27
洪都拉斯	3	11	14	21.43	0	0	0	0.00	12	12	24	50.00	15	23	38	39.47	0.10
匈牙利	9	16	25	36.00	0	1	1	0.00	7	7	14	50.00	16	24	40	40.00	0.10
冰岛	1	3	4	25.00	0	0	0	0.00	1	9	10	10.00	2	12	14	14.29	0.04
印度	52	159	211	24.64	7	18	25	28.00	87	231	318	27.36	146	408	554	26.35	1.40
印度尼西亚	10	12	22	45.45	1	1	2	50.00	21	18	39	53.85	32	31	63	50.79	0.16
伊朗伊斯兰共和国	12	11	23	52.17	2	3	5	40.00	10	9	19	52.63	24	23	47	51.06	0.12
伊拉克	7	14	21	33.33	0	3	3	0.00	65	237	302	21.52	72	254	326	22.09	0.83
爱尔兰	28	47	75	37.33	3	4	7	42.86	34	47	81	41.98	65	98	163	39.88	0.41
以色列	9	17	26	34.62	0	1	1	0.00	17	27	44	38.64	26	45	71	36.62	0.18
意大利	130	138	268	48.51	42	51	93	45.16	101	153	254	39.76	273	342	615	44.39	1.56
牙买加	19	10	29	65.52	0	1	1	0.00	65	60	125	52.00	84	71	155	54.19	0.39
日本	101	66	167	60.48	12	13	25	48.00	38	10	48	79.17	151	89	240	62.92	0.61
约旦	20	37	57	35.09	2	4	6	33.33	40	151	191	20.94	62	192	254	24.41	0.64
哈萨克斯坦	8	7	15	53.33	1	1	2	50.00	2	0	2	100.00	11	8	19	57.89	0.05
肯尼亚	96	89	185	51.89	8	17	25	32.00	570	490	1 060	53.77	674	596	1 270	53.07	3.21
科威特	0	1	1	0.00	0	0	0	0.00	0	2	2	0.00	0	3	3	0.00	0.01
吉尔吉斯斯坦	3	7	10	30.00	1	1	2	50.00	0	2	2	0.00	4	10	14	28.57	0.04

国籍国	专业及以上职类				专家				一般事务及有关职类				共计				
	女	男	共计	女性 (百分比)	女	男	共计	女性 (百分比)	女	男	共计	女性 (百分比)	女	男	共计	女性 (百分比)	国家 (百分比)
老挝人民民主共和国	0	2	2	0.00	0	0	0	0.00	0	0	0	0.00	0	2	2	0.00	0.01
拉脱维亚	1	2	3	33.33	2	0	2	100.00	1	4	5	20.00	4	6	10	40.00	0.03
黎巴嫩	39	31	70	55.71	0	5	5	0.00	283	756	1 039	27.24	322	792	1 114	28.90	2.82
莱索托	4	1	5	80.00	0	0	0	0.00	1	0	1	100.00	5	1	6	83.33	0.02
利比里亚	8	11	19	42.11	1	3	4	25.00	213	786	999	21.32	222	800	1 022	21.72	2.59
阿拉伯利比亚民众国	0	3	3	0.00	0	0	0	0.00	2	2	4	50.00	2	5	7	28.57	0.02
列支敦士登	0	0	0	0.00	2	0	2	100.00	0	0	0	0.00	2	0	2	100.00	0.01
立陶宛	1	2	3	33.33	0	0	0	0.00	1	2	3	33.33	2	4	6	33.33	0.02
卢森堡	1	3	4	25.00	2	2	4	50.00	0	1	1	0.00	3	6	9	33.33	0.02
马达加斯加	4	9	13	30.77	1	0	1	100.00	10	6	16	62.50	15	15	30	50.00	0.08
马拉维	1	13	14	7.14	0	0	0	0.00	2	3	5	40.00	3	16	19	15.79	0.05
马来西亚	23	23	46	50.00	2	4	6	33.33	8	18	26	30.77	33	45	78	42.31	0.20
马尔代夫	2	2	4	50.00	0	0	0	0.00	0	0	0	0.00	2	2	4	50.00	0.01
马里	10	31	41	24.39	1	5	6	16.67	11	5	16	68.75	22	41	63	34.92	0.16
马耳他	4	6	10	40.00	0	0	0	0.00	3	0	3	100.00	7	6	13	53.85	0.03
毛里塔尼亚	0	23	23	0.00	0	1	1	0.00	1	1	2	50.00	1	25	26	3.85	0.07
毛里求斯	7	8	15	46.67	0	2	2	0.00	5	8	13	38.46	12	18	30	40.00	0.08
墨西哥	30	38	68	44.12	3	4	7	42.86	54	24	78	69.23	87	66	153	56.86	0.39
密克罗尼西亚联邦	0	1	1	0.00	0	0	0	0.00	0	0	0	0.00	0	1	1	0.00	0.00
蒙古	6	7	13	46.15	4	0	4	100.00	7	1	8	87.50	17	8	25	68.00	0.06
黑山	0	0	0	0.00	0	0	0	0.00	0	1	1	0.00	0	1	1	0.00	0.00
摩洛哥	21	43	64	32.81	2	4	6	33.33	63	160	223	28.25	86	207	293	29.35	0.74
莫桑比克	0	6	6	0.00	0	0	0	0.00	5	0	5	100.00	5	6	11	45.45	0.03
缅甸	6	7	13	46.15	0	1	1	0.00	42	44	86	48.84	48	52	100	48.00	0.25

国籍国	专业及以上职类				专家				一般事务及有关职类				共计				
	女	男	共计	女性 (百分比)	女	男	共计	女性 (百分比)	女	男	共计	女性 (百分比)	女	男	共计	女性 (百分比)	国家 (百分比)
纳米比亚	2	2	4	50.00	0	0	0	0.00	4	2	6	66.67	6	4	10	60.00	0.03
尼泊尔	3	59	62	4.84	1	5	6	16.67	99	299	398	24.87	103	363	466	22.10	1.18
荷兰	52	87	139	37.41	7	27	34	20.59	73	135	208	35.10	132	249	381	34.65	0.96
新西兰	17	45	62	27.42	3	8	11	27.27	13	40	53	24.53	33	93	126	26.19	0.32
尼加拉瓜	3	4	7	42.86	0	0	0	0.00	3	0	3	100.00	6	4	10	60.00	0.03
尼日尔	5	19	24	20.83	0	0	0	0.00	15	16	31	48.39	20	35	55	36.36	0.14
尼日利亚	33	103	136	24.26	3	6	9	33.33	32	62	94	34.04	68	171	239	28.45	0.61
挪威	15	30	45	33.33	18	6	24	75.00	7	33	40	17.50	40	69	109	36.70	0.28
阿曼	0	1	1	0.00	0	0	0	0.00	0	0	0	0.00	0	1	1	0.00	0.00
巴基斯坦	11	74	85	12.94	0	11	11	0.00	11	129	140	7.86	22	214	236	9.32	0.60
巴拿马	7	5	12	58.33	0	0	0	0.00	13	9	22	59.09	20	14	34	58.82	0.09
巴布亚新几内亚	0	4	4	0.00	0	0	0	0.00	0	1	1	0.00	0	5	5	0.00	0.01
巴拉圭	6	3	9	66.67	0	1	1	0.00	2	4	6	33.33	8	8	16	50.00	0.04
秘鲁	17	25	42	40.48	1	4	5	20.00	83	66	149	55.70	101	95	196	51.53	0.50
菲律宾	63	50	113	55.75	3	7	10	30.00	395	274	669	59.04	461	331	792	58.21	2.00
波兰	11	34	45	24.44	2	7	9	22.22	12	12	24	50.00	25	53	78	32.05	0.20
葡萄牙	15	20	35	42.86	4	1	5	80.00	19	38	57	33.33	38	59	97	39.18	0.25
卡塔尔	0	1	1	0.00	0	1	1	0.00	0	0	0	0.00	0	2	2	0.00	0.01
大韩民国	21	35	56	37.50	5	6	11	45.45	4	5	9	44.44	30	46	76	39.47	0.19
摩尔多瓦共和国	1	3	4	25.00	1	0	1	100.00	0	0	0	0.00	2	3	5	40.00	0.01
罗马尼亚	15	20	35	42.86	1	6	7	14.29	23	80	103	22.33	39	106	145	26.90	0.37
俄罗斯联邦	45	302	347	12.97	3	2	5	60.00	188	89	277	67.87	236	393	629	37.52	1.59
卢旺达	11	49	60	18.33	1	2	3	33.33	47	103	150	31.33	59	154	213	27.70	0.54
圣基茨和尼维斯	5	2	7	71.43	0	0	0	0.00	0	0	0	0.00	5	2	7	71.43	0.02

国籍国	专业及以上职类				专家				一般事务及有关职类				共计				
	女	男	共计	女性 (百分比)	女	男	共计	女性 (百分比)	女	男	共计	女性 (百分比)	女	男	共计	女性 (百分比)	国家 (百分比)
圣卢西亚	1	2	3	33.33	0	0	0	0.00	3	1	4	75.00	4	3	7	57.14	0.02
圣文森特和格林纳丁斯	2	3	5	40.00	0	1	1	0.00	1	3	4	25.00	3	7	10	30.00	0.03
萨摩亚	0	0	0	0.00	0	0	0	0.00	1	7	8	12.50	1	7	8	12.50	0.02
圣马力诺	2	0	2	100.00	0	0	0	0.00	0	0	0	0.00	2	0	2	100.00	0.01
圣多美和普林西比	0	2	2	0.00	0	0	0	0.00	1	0	1	100.00	1	2	3	33.33	0.01
沙特阿拉伯	4	2	6	66.67	0	0	0	0.00	0	0	0	0.00	4	2	6	66.67	0.02
塞内加尔	23	76	99	23.23	3	9	12	25.00	20	47	67	29.85	46	132	178	25.84	0.45
塞尔维亚	27	26	53	50.94	0	1	1	0.00	613	1 514	2 127	28.82	640	1 541	2 181	29.34	5.52
塞舌尔	2	5	7	28.57	0	0	0	0.00	4	0	4	100.00	6	5	11	54.55	0.03
塞拉利昂	13	21	34	38.24	2	5	7	28.57	90	205	295	30.51	105	231	336	31.25	0.85
新加坡	14	10	24	58.33	0	0	0	0.00	4	2	6	66.67	18	12	30	60.00	0.08
斯洛伐克	3	9	12	25.00	0	0	0	0.00	5	10	15	33.33	8	19	27	29.63	0.07
斯洛文尼亚	7	5	12	58.33	0	1	1	0.00	2	3	5	40.00	9	9	18	50.00	0.05
所罗门群岛	0	1	1	0.00	0	0	0	0.00	0	0	0	0.00	0	1	1	0.00	0.00
索马里	3	13	16	18.75	1	4	5	20.00	3	18	21	14.29	7	35	42	16.67	0.11
南非	26	43	69	37.68	3	5	8	37.50	18	45	63	28.57	47	93	140	33.57	0.35
西班牙	111	122	233	47.64	16	10	26	61.54	56	43	99	56.57	183	175	358	51.12	0.91
斯里兰卡	9	25	34	26.47	2	4	6	33.33	25	61	86	29.07	36	90	126	28.57	0.32
苏丹	7	35	42	16.67	0	5	5	0.00	523	2 907	3 430	15.25	530	2 947	3 477	15.24	8.80
苏里南	2	1	3	66.67	0	0	0	0.00	1	0	1	100.00	3	1	4	75.00	0.01
斯威士兰	2	1	3	66.67	0	0	0	0.00	0	0	0	0.00	2	1	3	66.67	0.01
瑞典	48	42	90	53.33	13	12	25	52.00	16	40	56	28.57	77	94	171	45.03	0.43
瑞士	81	42	123	65.85	16	18	34	47.06	69	74	143	48.25	166	134	300	55.33	0.76
阿拉伯叙利亚共和国	18	14	32	56.25	1	1	2	50.00	42	88	130	32.31	61	103	164	37.20	0.42

国籍国	专业及以上职类				专家				一般事务及有关职类				共计				
	女	男	共计	女性 (百分比)	女	男	共计	女性 (百分比)	女	男	共计	女性 (百分比)	女	男	共计	女性 (百分比)	国家 (百分比)
塔吉克斯坦	2	5	7	28.57	0	2	2	0.00	15	23	38	39.47	17	30	47	36.17	0.12
泰国	13	15	28	46.43	2	3	5	40.00	219	171	390	56.15	234	189	423	55.32	1.07
前南斯拉夫的马其顿共和国	4	10	14	28.57	0	0	0	0.00	17	30	47	36.17	21	40	61	34.43	0.15
东帝汶	1	0	1	100.00	0	0	0	0.00	147	693	840	17.50	148	693	841	17.60	2.13
多哥	3	31	34	8.82	0	1	1	0.00	7	11	18	38.89	10	43	53	18.87	0.13
汤加	1	0	1	100.00	0	0	0	0.00	0	0	0	0.00	1	0	1	100.00	0.00
特立尼达和多巴哥	20	14	34	58.82	1	1	2	50.00	68	91	159	42.77	89	106	195	45.64	0.49
突尼斯	11	38	49	22.45	3	4	7	42.86	14	25	39	35.90	28	67	95	29.47	0.24
土耳其	14	14	28	50.00	0	2	2	0.00	8	18	26	30.77	22	34	56	39.29	0.14
土库曼斯坦	1	0	1	100.00	1	0	1	100.00	0	0	0	0.00	2	0	2	100.00	0.01
图瓦卢	0	1	1	0.00	0	0	0	0.00	0	0	0	0.00	0	1	1	0.00	0.00
乌干达	26	65	91	28.57	5	5	10	50.00	66	113	179	36.87	97	183	280	34.64	0.71
乌克兰	8	59	67	11.94	1	0	1	100.00	18	25	43	41.86	27	84	111	24.32	0.28
大不列颠及北爱尔兰联合王国	212	289	501	42.32	24	44	68	35.29	200	151	351	56.98	436	484	920	47.39	2.33
坦桑尼亚联合共和国	21	35	56	37.50	1	2	3	33.33	143	304	447	31.99	165	341	506	32.61	1.28
美利坚合众国	567	557	1 124	50.44	26	47	73	35.62	710	662	1 372	51.75	1 303	1 266	2 569	50.72	6.50
乌拉圭	24	35	59	40.68	0	2	2	0.00	23	34	57	40.35	47	71	118	39.83	0.30
乌兹别克斯坦	6	8	14	42.86	0	2	2	0.00	1	4	5	20.00	7	14	21	33.33	0.05
瓦努阿图	0	0	0	0.00	0	0	0	0.00	0	1	1	0.00	0	1	1	0.00	0.00
委内瑞拉玻利瓦尔共和国	10	17	27	37.04	1	3	4	25.00	6	7	13	46.15	17	27	44	38.64	0.11
越南	4	3	7	57.14	0	0	0	0.00	1	0	1	100.00	5	3	8	62.50	0.02
也门	1	5	6	16.67	0	1	1	0.00	0	5	5	0.00	1	11	12	8.33	0.03
赞比亚	10	17	27	37.04	1	0	1	100.00	21	26	47	44.68	32	43	75	42.67	0.19

国籍国	专业及以上职类				专家				一般事务及有关职类				共计				
	女	男	共计	女性 (百分比)	女	男	共计	女性 (百分比)	女	男	共计	女性 (百分比)	女	男	共计	女性 (百分比)	国家 (百分比)
津巴布韦	20	36	56	35.71	2	5	7	28.57	23	23	46	50.00	45	64	109	41.28	0.28
小计	3 955	5 921	9 876	40.05	478	771	1 249	38.27	9 116	19 132	28 248	32.27	13 549	25 824	39 373	34.41	99.67
其他																	
巴勒斯坦	1	9	10	10.00	0	0	0	0.00	17	69	86	19.77	18	78	96	18.75	0.24
无国籍人	2	4	6	33.33	0	1	1	0.00	6	21	27	22.22	8	26	34	23.53	0.09
小计	3	13	16	18.75	0	1	1	0.00	23	90	113	20.35	26	104	130	20.00	0.33
共计	3 958	5 934	9 892	40.01	478	772	1 250	38.24	9 139	19 222	28 361	32.22	13 575	25 928	39 503	34.36	100.0

表 A.1

按国籍、职类和性别开列的与联合国秘书处签有合同的工作人员，2008 年 6 月 30 日

B. 在《工作人员细则》100 号编下任用一年或一年以上的工作人员

(总人数: 12 328)

国籍国	专业及以上职类				一般事务及有关职类				共计				
	女	男	共计	女性 (百分比)	女	男	共计	女性 (百分比)	女	男	共计	女性 (百分比)	国家 (百分比)
阿富汗	0	4	4	0.00	1	2	3	33.33	1	6	7	14.29	0.06
阿尔巴尼亚	7	1	8	87.50	1	1	2	50.00	8	2	10	80.00	0.08
阿尔及利亚	6	9	15	40.00	11	15	26	42.31	17	24	41	41.46	0.33
安道尔	0	2	2	0.00	0	0	0	0.00	0	2	2	0.00	0.02
安哥拉	0	1	1	0.00	0	0	0	0.00	0	1	1	0.00	0.01
安提瓜和巴布达	1	0	1	100.00	2	0	2	100.00	3	0	3	100.00	0.02
阿根廷	33	33	66	50.00	23	16	39	58.97	56	49	105	53.33	0.85
亚美尼亚	1	6	7	14.29	1	0	1	100.00	2	6	8	25.00	0.06
澳大利亚	35	58	93	37.63	15	6	21	71.43	50	64	114	43.86	0.92
奥地利	20	28	48	41.67	114	94	208	54.81	134	122	256	52.34	2.08
阿塞拜疆	3	3	6	50.00	0	0	0	0.00	3	3	6	50.00	0.05
巴哈马	8	3	11	72.73	2	0	2	100.00	10	3	13	76.92	0.11
巴林	1	2	3	33.33	4	2	6	66.67	5	4	9	55.56	0.07
孟加拉国	1	20	21	4.76	2	6	8	25.00	3	26	29	10.34	0.24
巴巴多斯	5	2	7	71.43	8	9	17	47.06	13	11	24	54.17	0.19
白俄罗斯	2	13	15	13.33	6	1	7	85.71	8	14	22	36.36	0.18
比利时	23	35	58	39.66	19	3	22	86.36	42	38	80	52.50	0.65
伯利兹	1	3	4	25.00	3	1	4	75.00	4	4	8	50.00	0.06
贝宁	1	12	13	7.69	1	1	2	50.00	2	13	15	13.33	0.12
不丹	0	4	4	0.00	2	0	2	100.00	2	4	6	33.33	0.05

国籍国	专业及以上职类				一般事务及有关职类				共计				
	女	男	共计	女性 (百分比)	女	男	共计	女性 (百分比)	女	男	共计	女性 (百分比)	国家 (百分比)
玻利维亚	4	6	10	40.00	11	3	14	78.57	15	9	24	62.50	0.19
波斯尼亚和黑塞哥维那	3	3	6	50.00	6	13	19	31.58	9	16	25	36.00	0.20
博茨瓦纳	1	1	2	50.00	0	0	0	0.00	1	1	2	50.00	0.02
巴西	22	33	55	40.00	22	13	35	62.86	44	46	90	48.89	0.73
文莱达鲁萨兰国	0	1	1	0.00	0	0	0	0.00	0	1	1	0.00	0.01
保加利亚	11	17	28	39.29	1	1	2	50.00	12	18	30	40.00	0.24
布基纳法索	3	8	11	27.27	2	3	5	40.00	5	11	16	31.25	0.13
布隆迪	3	7	10	30.00	3	2	5	60.00	6	9	15	40.00	0.12
柬埔寨	1	0	1	100.00	1	2	3	33.33	2	2	4	50.00	0.03
喀麦隆	7	21	28	25.00	16	10	26	61.54	23	31	54	42.59	0.44
加拿大	62	96	158	39.24	93	27	120	77.50	155	123	278	55.76	2.26
佛得角	0	4	4	0.00	1	0	1	100.00	1	4	5	20.00	0.04
中非共和国	1	3	4	25.00	0	2	2	0.00	1	5	6	16.67	0.05
乍得	0	2	2	0.00	1	0	1	100.00	1	2	3	33.33	0.02
智利	5	18	23	21.74	126	99	225	56.00	131	117	248	52.82	2.01
中国	89	135	224	39.73	56	47	103	54.37	145	182	327	44.34	2.65
哥伦比亚	16	9	25	64.00	24	21	45	53.33	40	30	70	57.14	0.57
科摩罗	0	0	0	0.00	1	0	1	100.00	1	0	1	100.00	0.01
刚果	1	1	2	50.00	3	3	6	50.00	4	4	8	50.00	0.06
哥斯达黎加	3	6	9	33.33	2	2	4	50.00	5	8	13	38.46	0.11
科特迪瓦	0	16	16	0.00	2	6	8	25.00	2	22	24	8.33	0.19
克罗地亚	7	6	13	53.85	8	5	13	61.54	15	11	26	57.69	0.21
古巴	7	9	16	43.75	5	3	8	62.50	12	12	24	50.00	0.19
塞浦路斯	1	2	3	33.33	0	0	0	0.00	1	2	3	33.33	0.02
捷克共和国	7	7	14	50.00	8	7	15	53.33	15	14	29	51.72	0.24

国籍国	专业及以上职类				一般事务及有关职类				共计				
	女	男	共计	女性 (百分比)	女	男	共计	女性 (百分比)	女	男	共计	女性 (百分比)	国家 (百分比)
刚果民主共和国	2	7	9	22.22	1	7	8	12.50	3	14	17	17.65	0.14
丹麦	11	23	34	32.35	5	5	10	50.00	16	28	44	36.36	0.36
吉布提	1	5	6	16.67	0	0	0	0.00	1	5	6	16.67	0.05
多米尼克	0	3	3	0.00	1	4	5	20.00	1	7	8	12.50	0.06
多米尼加共和国	1	2	3	33.33	9	2	11	81.82	10	4	14	71.43	0.11
厄瓜多尔	4	8	12	33.33	8	4	12	66.67	12	12	24	50.00	0.19
埃及	23	45	68	33.82	15	30	45	33.33	38	75	113	33.63	0.92
萨尔瓦多	5	4	9	55.56	9	0	9	100.00	14	4	18	77.78	0.15
赤道几内亚	1	2	3	33.33	0	0	0	0.00	1	2	3	33.33	0.02
厄立特里亚	3	4	7	42.86	4	8	12	33.33	7	12	19	36.84	0.15
爱沙尼亚	2	3	5	40.00	0	0	0	0.00	2	3	5	40.00	0.04
埃塞俄比亚	11	20	31	35.48	213	267	480	44.38	224	287	511	43.84	4.15
斐济	7	6	13	53.85	5	3	8	62.50	12	9	21	57.14	0.17
芬兰	10	10	20	50.00	3	2	5	60.00	13	12	25	52.00	0.20
法国	164	141	305	53.77	323	281	604	53.48	487	422	909	53.58	7.37
加蓬	1	3	4	25.00	0	0	0	0.00	1	3	4	25.00	0.03
冈比亚	2	6	8	25.00	2	0	2	100.00	4	6	10	40.00	0.08
格鲁吉亚	0	4	4	0.00	0	0	0	0.00	0	4	4	0.00	0.03
德国	99	120	219	45.21	32	14	46	69.57	131	134	265	49.43	2.15
加纳	7	26	33	21.21	24	15	39	61.54	31	41	72	43.06	0.58
希腊	11	14	25	44.00	12	5	17	70.59	23	19	42	54.76	0.34
格林纳达	0	2	2	0.00	3	1	4	75.00	3	3	6	50.00	0.05
危地马拉	3	3	6	50.00	5	2	7	71.43	8	5	13	61.54	0.11
几内亚	1	4	5	20.00	0	3	3	0.00	1	7	8	12.50	0.06
几内亚比绍	0	1	1	0.00	0	0	0	0.00	0	1	1	0.00	0.01

国籍国	专业及以上职类				一般事务及有关职类				共计				
	女	男	共计	女性 (百分比)	女	男	共计	女性 (百分比)	女	男	共计	女性 (百分比)	国家 (百分比)
圭亚那	11	4	15	73.33	23	16	39	58.97	34	20	54	62.96	0.44
海地	5	2	7	71.43	38	7	45	84.44	43	9	52	82.69	0.42
洪都拉斯	1	3	4	25.00	5	0	5	100.00	6	3	9	66.67	0.07
匈牙利	5	9	14	35.71	2	4	6	33.33	7	13	20	35.00	0.16
冰岛	1	3	4	25.00	0	1	1	0.00	1	4	5	20.00	0.04
印度	27	72	99	27.27	54	81	135	40.00	81	153	234	34.62	1.90
印度尼西亚	9	10	19	47.37	15	10	25	60.00	24	20	44	54.55	0.36
伊朗伊斯兰共和国	9	5	14	64.29	7	3	10	70.00	16	8	24	66.67	0.19
伊拉克	3	0	3	100.00	7	5	12	58.33	10	5	15	66.67	0.12
爱尔兰	12	20	32	37.50	21	5	26	80.77	33	25	58	56.90	0.47
以色列	4	12	16	25.00	5	10	15	33.33	9	22	31	29.03	0.25
意大利	79	85	164	48.17	25	27	52	48.08	104	112	216	48.15	1.75
牙买加	12	5	17	70.59	51	24	75	68.00	63	29	92	68.48	0.75
日本	84	55	139	60.43	34	8	42	80.95	118	63	181	65.19	1.47
约旦	11	10	21	52.38	6	6	12	50.00	17	16	33	51.52	0.27
哈萨克斯坦	5	6	11	45.45	1	0	1	100.00	6	6	12	50.00	0.10
肯尼亚	43	33	76	56.58	428	323	751	56.99	471	356	827	56.95	6.71
科威特	0	0	0	0.00	0	0	0	0.00	0	0	0	0.00	0.00
吉尔吉斯斯坦	2	4	6	33.33	0	1	1	0.00	2	5	7	28.57	0.06
老挝人民民主共和国	0	1	1	0.00	0	0	0	0.00	0	1	1	0.00	0.01
拉脱维亚	1	2	3	33.33	0	1	1	0.00	1	3	4	25.00	0.03
黎巴嫩	25	14	39	64.10	100	137	237	42.19	125	151	276	45.29	2.24
莱索托	3	0	3	100.00	0	0	0	0.00	3	0	3	100.00	0.02
利比里亚	5	3	8	62.50	6	0	6	100.00	11	3	14	78.57	0.11
阿拉伯利比亚民众国	0	3	3	0.00	1	0	1	100.00	1	3	4	25.00	0.03

国籍国	专业及以上职类				一般事务及有关职类				共计				
	女	男	共计	女性 (百分比)	女	男	共计	女性 (百分比)	女	男	共计	女性 (百分比)	国家 (百分比)
列支敦士登	0	0	0	0.00	0	0	0	0.00	0	0	0	0.00	0.00
立陶宛	1	1	2	50.00	1	1	2	50.00	2	2	4	50.00	0.03
卢森堡	1	3	4	25.00	0	0	0	0.00	1	3	4	25.00	0.03
马达加斯加	2	4	6	33.33	8	3	11	72.73	10	7	17	58.82	0.14
马拉维	0	6	6	0.00	2	0	2	100.00	2	6	8	25.00	0.06
马来西亚	10	11	21	47.62	7	4	11	63.64	17	15	32	53.13	0.26
马尔代夫	1	2	3	33.33	0	0	0	0.00	1	2	3	33.33	0.02
马里	6	10	16	37.50	4	2	6	66.67	10	12	22	45.45	0.18
马耳他	2	3	5	40.00	2	0	2	100.00	4	3	7	57.14	0.06
毛里塔尼亚	0	9	9	0.00	1	0	1	100.00	1	9	10	10.00	0.08
毛里求斯	6	4	10	60.00	4	5	9	44.44	10	9	19	52.63	0.15
墨西哥	23	32	55	41.82	43	17	60	71.67	66	49	115	57.39	0.93
密克罗尼西亚联邦	0	1	1	0.00	0	0	0	0.00	0	1	1	0.00	0.01
蒙古	4	6	10	40.00	4	0	4	100.00	8	6	14	57.14	0.11
黑山	0	0	0	0.00	0	0	0	0.00	0	0	0	0.00	0.00
摩洛哥	14	22	36	38.89	19	9	28	67.86	33	31	64	51.56	0.52
莫桑比克	0	3	3	0.00	0	0	0	0.00	0	3	3	0.00	0.02
缅甸	4	4	8	50.00	34	31	65	52.31	38	35	73	52.05	0.59
纳米比亚	2	1	3	66.67	2	0	2	100.00	4	1	5	80.00	0.04
尼泊尔	0	20	20	0.00	1	8	9	11.11	1	28	29	3.45	0.24
荷兰	21	50	71	29.58	11	7	18	61.11	32	57	89	35.96	0.72
新西兰	10	25	35	28.57	1	1	2	50.00	11	26	37	29.73	0.30
尼加拉瓜	3	3	6	50.00	2	0	2	100.00	5	3	8	62.50	0.06
尼日尔	2	6	8	25.00	4	4	8	50.00	6	10	16	37.50	0.13
尼日利亚	11	33	44	25.00	15	9	24	62.50	26	42	68	38.24	0.55

国籍国	专业及以上职类				一般事务及有关职类				共计				
	女	男	共计	女性 (百分比)	女	男	共计	女性 (百分比)	女	男	共计	女性 (百分比)	国家 (百分比)
挪威	10	19	29	34.48	2	4	6	33.33	12	23	35	34.29	0.28
阿曼	0	1	1	0.00	0	0	0	0.00	0	1	1	0.00	0.01
巴基斯坦	6	22	28	21.43	3	25	28	10.71	9	47	56	16.07	0.45
巴拿马	5	5	10	50.00	9	7	16	56.25	14	12	26	53.85	0.21
巴布亚新几内亚	0	3	3	0.00	0	0	0	0.00	0	3	3	0.00	0.02
巴拉圭	4	3	7	57.14	2	2	4	50.00	6	5	11	54.55	0.09
秘鲁	12	13	25	48.00	71	42	113	62.83	83	55	138	60.14	1.12
菲律宾	36	21	57	63.16	294	125	419	70.17	330	146	476	69.33	3.86
波兰	6	13	19	31.58	9	5	14	64.29	15	18	33	45.45	0.27
葡萄牙	7	10	17	41.18	11	11	22	50.00	18	21	39	46.15	0.32
卡塔尔	0	1	1	0.00	0	0	0	0.00	0	1	1	0.00	0.01
大韩民国	14	29	43	32.56	4	5	9	44.44	18	34	52	34.62	0.42
摩尔多瓦共和国	1	1	2	50.00	0	0	0	0.00	1	1	2	50.00	0.02
罗马尼亚	7	14	21	33.33	12	23	35	34.29	19	37	56	33.93	0.45
俄罗斯联邦	24	207	231	10.39	122	16	138	88.41	146	223	369	39.57	2.99
卢旺达	1	7	8	12.50	8	4	12	66.67	9	11	20	45.00	0.16
圣基茨和尼维斯	5	2	7	71.43	0	0	0	0.00	5	2	7	71.43	0.06
圣卢西亚	1	2	3	33.33	3	1	4	75.00	4	3	7	57.14	0.06
圣文森特和格林纳丁斯	1	2	3	33.33	1	3	4	25.00	2	5	7	28.57	0.06
萨摩亚	0	0	0	0.00	0	0	0	0.00	0	0	0	0.00	0.00
圣马力诺	2	0	2	100.00	0	0	0	0.00	2	0	2	100.00	0.02
圣多美和普林西比	0	0	0	0.00	0	0	0	0.00	0	0	0	0.00	0.00
沙特阿拉伯	4	2	6	66.67	0	0	0	0.00	4	2	6	66.67	0.05
塞内加尔	6	17	23	26.09	8	15	23	34.78	14	32	46	30.43	0.37
塞尔维亚	2	10	12	16.67	10	15	25	40.00	12	25	37	32.43	0.30

国籍国	专业及以上职类				一般事务及有关职类				共计				
	女	男	共计	女性 (百分比)	女	男	共计	女性 (百分比)	女	男	共计	女性 (百分比)	国家 (百分比)
塞舌尔	1	5	6	16.67	2	0	2	100.00	3	5	8	37.50	0.06
塞拉利昂	2	3	5	40.00	6	2	8	75.00	8	5	13	61.54	0.11
新加坡	10	8	18	55.56	3	2	5	60.00	13	10	23	56.52	0.19
斯洛伐克	2	6	8	25.00	5	6	11	45.45	7	12	19	36.84	0.15
斯洛文尼亚	6	2	8	75.00	1	1	2	50.00	7	3	10	70.00	0.08
所罗门群岛	0	1	1	0.00	0	0	0	0.00	0	1	1	0.00	0.01
索马里	2	3	5	40.00	1	1	2	50.00	3	4	7	42.86	0.06
南非	12	22	34	35.29	6	7	13	46.15	18	29	47	38.30	0.38
西班牙	68	81	149	45.64	45	25	70	64.29	113	106	219	51.60	1.78
斯里兰卡	4	9	13	30.77	19	18	37	51.35	23	27	50	46.00	0.41
苏丹	3	18	21	14.29	4	3	7	57.14	7	21	28	25.00	0.23
苏里南	2	1	3	66.67	1	0	1	100.00	3	1	4	75.00	0.03
斯威士兰	2	1	3	66.67	0	0	0	0.00	2	1	3	66.67	0.02
瑞典	38	19	57	66.67	4	5	9	44.44	42	24	66	63.64	0.54
瑞士	35	18	53	66.04	54	64	118	45.76	89	82	171	52.05	1.39
阿拉伯叙利亚共和国	15	7	22	68.18	16	10	26	61.54	31	17	48	64.58	0.39
塔吉克斯坦	0	1	1	0.00	1	1	2	50.00	1	2	3	33.33	0.02
泰国	8	11	19	42.11	198	144	342	57.89	206	155	361	57.06	2.93
前南斯拉夫的马其顿共和国	1	5	6	16.67	1	0	1	100.00	2	5	7	28.57	0.06
东帝汶	0	0	0	0.00	0	0	0	0.00	0	0	0	0.00	0.00
多哥	0	7	7	0.00	4	4	8	50.00	4	11	15	26.67	0.12
汤加	1	0	1	100.00	0	0	0	0.00	1	0	1	100.00	0.01
特立尼达和多巴哥	14	12	26	53.85	50	38	88	56.82	64	50	114	56.14	0.92
突尼斯	7	25	32	21.88	11	16	27	40.74	18	41	59	30.51	0.48
土耳其	10	8	18	55.56	6	13	19	31.58	16	21	37	43.24	0.30

国籍国	专业及以上职类				一般事务及有关职类				共计				
	女	男	共计	女性 (百分比)	女	男	共计	女性 (百分比)	女	男	共计	女性 (百分比)	国家 (百分比)
土库曼斯坦	1	0	1	100.00	0	0	0	0.00	1	0	1	100.00	0.01
图瓦卢	0	1	1	0.00	0	0	0	0.00	0	1	1	0.00	0.01
乌干达	10	23	33	30.30	22	3	25	88.00	32	26	58	55.17	0.47
乌克兰	3	31	34	8.82	12	2	14	85.71	15	33	48	31.25	0.39
大不列颠及北爱尔兰联合王国	103	134	237	43.46	124	39	163	76.07	227	173	400	56.75	3.24
坦桑尼亚联合共和国	8	12	20	40.00	15	3	18	83.33	23	15	38	60.53	0.31
美利坚合众国	304	278	582	52.23	581	534	1 115	52.11	885	812	1697	52.15	13.77
乌拉圭	17	17	34	50.00	18	20	38	47.37	35	37	72	48.61	0.58
乌兹别克斯坦	4	5	9	44.44	1	0	1	100.00	5	5	10	50.00	0.08
瓦努阿图	0	0	0	0.00	0	0	0	0.00	0	0	0	0.00	0.00
委内瑞拉玻利瓦尔共和国	8	14	22	36.36	6	4	10	60.00	14	18	32	43.75	0.26
越南	3	3	6	50.00	1	0	1	100.00	4	3	7	57.14	0.06
也门	0	2	2	0.00	0	4	4	0.00	0	6	6	0.00	0.05
赞比亚	2	8	10	20.00	11	9	20	55.00	13	17	30	43.33	0.24
津巴布韦	9	21	30	30.00	7	2	9	77.78	16	23	39	41.03	0.32
小计	2 120	2 962	5 082	41.72	4 080	3 132	7 212	56.57%	6 200	6 094	12 294	50.43%	99.72%
其他													
巴勒斯坦	1	3	4	25.00	4	3	7	57.14	5	6	11	45.45	0.09
无国籍人	0	2	2	0.00	5	16	21	23.81	5	18	23	21.74	0.19
小计	1	5	6	16.67	9	19	28	32.14	10	24	34	29.41	0.28
共计	2 121	2 967	5 088	41.69	4 089	3 151	7 240	56.48%	6 210	6 118	12 328	50.37%	100.00%

表 A.2

按部厅、职类和性别开列的与联合国秘书处签有合同的所有工作人员，2008 年 6 月 30 日

(总人数: 39 503)

部厅	专业及以上职类				专家				一般事务及有关职类				共计				
	女	男	共计	女性 (百分比)	女	男	共计	女性 (百分比)	女	男	共计	女性 (百分比)	女	男	共计	女性 (百分比)	部厅 (百分比)
反恐执行局	8	21	29	27.59	0	0	0	0.00	6	2	8	75.00	14	23	37	37.84	0.09
经社部	142	179	321	44.24	133	133	266	50.00	203	72	275	73.82	478	384	862	55.45	2.18
外勤支助部	96	155	251	38.25	0	0	0	0.00	139	64	203	68.47	235	219	454	51.76	1.15
大会部	358	398	756	47.35	0	0	0	0.00	321	265	586	54.78	679	663	1 342	50.60	3.40
基本建设总计划	2	9	11	18.18	0	0	0	0.00	6	2	8	75.00	8	11	19	42.11	0.05
中央支助事务厅	58	114	172	33.72	0	0	0	0.00	160	251	411	38.93	218	365	583	37.39	1.48
人力厅	58	37	95	61.05	0	0	0	0.00	115	45	160	71.88	173	82	255	67.84	0.65
账务厅	74	69	143	51.75	0	0	0	0.00	121	53	174	69.54	195	122	317	61.51	0.80
副秘书长办公室	24	25	49	48.98	0	0	0	0.00	25	12	37	67.57	49	37	86	56.98	0.22
各委员会秘书处	7	5	12	58.33	0	0	0	0.00	12	0	12	100.00	19	5	24	79.17	0.06
政治部	71	97	168	42.26	0	0	0	0.00	87	23	110	79.09	158	120	278	56.83	0.70
新闻部	161	152	313	51.44	0	0	0	0.00	306	185	491	62.32	467	337	804	58.08	2.04
维和部	102	194	296	34.46	0	0	0	0.00	79	23	102	77.45	181	217	398	45.48	1.01
安保部	27	70	97	27.84	0	0	0	0.00	101	282	383	26.37	128	352	480	26.67	1.22
非洲经委会	75	174	249	30.12	5	16	21	23.81	215	279	494	43.52	295	469	764	38.61	1.93
欧洲经委会	47	68	115	40.87	4	18	22	18.18	65	15	80	81.25	116	101	217	53.46	0.55
拉加经委会	88	115	203	43.35	11	26	37	29.73	247	167	414	59.66	346	308	654	52.91	1.66
道德操守办公室	2	4	6	33.33	0	0	0	0.00	3	0	3	100.00	5	4	9	55.56	0.02
秘书长办公厅	26	31	57	45.61	0	0	0	0.00	45	9	54	83.33	71	40	111	63.96	0.28
亚太经社会	60	118	178	33.71	4	10	14	28.57	213	164	377	56.50	277	292	569	48.68	1.44
西亚经社会	38	50	88	43.18	0	4	4	0.00	116	152	268	43.28	154	206	360	42.78	0.91
外勤支助部管理的外 地特派团																	
非索特派团	1	12	13	7.69	0	0	0	0.00	0	0	0	0.00	1	12	13	7.69	0.03

部厅	专业及以上职类				专家				一般事务及有关职类				共计				
	女	男	共计	女性 (百分比)	女	男	共计	女性 (百分比)	女	男	共计	女性 (百分比)	女	男	共计	女性 (百分比)	部厅 (百分比)
联布综合办	20	32	52	38.46	0	0	0	0.00	96	196	292	32.88	116	228	344	33.72	0.87
中非支助处	3	8	11	27.27	0	0	0	0.00	17	51	68	25.00	20	59	79	25.32	0.20
喀尼混委会	1	11	12	8.33	0	0	0	0.00	3	4	7	42.86	4	15	19	21.05	0.05
联危核查团	0	0	0	0.00	0	0	0	0.00	0	1	1	0.00	0	1	1	0.00	0.00
中乍特派团	12	39	51	23.53	0	0	0	0.00	56	144	200	28.00	68	183	251	27.09	0.64
西撒特派团	7	17	24	29.17	0	0	0	0.00	41	181	222	18.47	48	198	246	19.51	0.62
联海稳定团	70	135	205	34.15	0	0	0	0.00	322	1 140	1 462	22.02	392	1 275	1 667	23.52	4.22
联刚特派团	96	263	359	26.74	0	0	0	0.00	492	2 204	2 696	18.25	588	2 467	3 055	19.25	7.73
暂调特派团工作人员	1	1	2	50.00	0	0	0	0.00	2	1	3	66.67	3	2	5	60.00	0.01
负责黎巴嫩南部事务的秘书长个人代表办事处	0	1	1	0.00	0	0	0	0.00	1	0	1	100.00	1	1	2	50.00	0.01
上帝抵抗军地区特派办公室	0	4	4	0.00	0	0	0	0.00	1	0	1	100.00	1	4	5	20.00	0.01
联阿援助团	47	80	127	37.01	0	0	0	0.00	89	1 111	1 200	7.42	136	1 191	1 327	10.25	3.36
联伊援助团	23	86	109	21.10	0	0	0	0.00	116	434	550	21.09	139	520	659	21.09	1.67
达尔富尔混合行动	45	145	190	23.68	1	0	1	100.00	203	1 033	1 236	16.42	249	1 178	1 427	17.45	3.61
观察员部队	1	7	8	12.50	0	0	0	0.00	29	106	135	21.48	30	113	143	20.98	0.36
联塞部队	6	12	18	33.33	0	0	0	0.00	53	77	130	40.77	59	89	148	39.86	0.37
联黎部队	26	59	85	30.59	0	0	0	0.00	195	667	862	22.62	221	726	947	23.34	2.40
联合国国际独立调查委员会	21	40	61	34.43	0	0	0	0.00	38	97	135	28.15	59	137	196	30.10	0.50
联塞综合办	10	21	31	32.26	0	0	0	0.00	60	135	195	30.77	70	156	226	30.97	0.57
联合国后勤基地	6	24	30	20.00	0	0	0	0.00	76	125	201	37.81	82	149	231	35.50	0.58
埃厄特派团	7	37	44	15.91	0	0	0	0.00	92	204	296	31.08	99	241	340	29.12	0.86
科索沃特派团	61	166	227	26.87	0	0	0	0.00	635	1 548	2 183	29.09	696	1 714	2 410	28.88	6.10
联利特派团	71	149	220	32.27	0	0	0	0.00	293	924	1 217	24.08	364	1 073	1 437	25.33	3.64
联尼特派团	39	74	113	34.51	0	0	0	0.00	119	306	425	28.00	158	380	538	29.37	1.36
联苏特派团	99	201	300	33.00	0	0	0	0.00	507	2 402	2 909	17.43	606	2 603	3 209	18.88	8.12

部厅	专业及以上职类				专家				一般事务及有关职类				共计				
	女	男	共计	女性 (百分比)	女	男	共计	女性 (百分比)	女	男	共计	女性 (百分比)	女	男	共计	女性 (百分比)	部厅 (百分比)
东帝汶支助团	0	0	0	0.00	0	0	0	0.00	1	0	1	100.00	1	0	1	100.00	0.00
联东综合团	61	81	142	42.96	0	0	0	0.00	213	814	1027	20.74	274	895	1 169	23.44	2.96
印巴观察组	0	3	3	0.00	0	0	0	0.00	8	60	68	11.76	8	63	71	11.27	0.18
联科行动	51	108	159	32.08	0	0	0	0.00	216	620	836	25.84	267	728	995	26.83	2.52
联几支助处	5	2	7	71.43	0	0	0	0.00	7	10	17	41.18	12	12	24	50.00	0.06
联格观察团	8	19	27	29.63	0	0	0	0.00	71	170	241	29.46	79	189	268	29.48	0.68
联合国负责科索沃未来地位进程问题的秘书长特使办公室	0	0	0	0.00	0	0	0	0.00	1	0	1	100.00	1	0	1	100.00	0.00
西非办事处	3	4	7	42.86	0	0	0	0.00	7	7	14	50.00	10	11	21	47.62	0.05
联索政治处	3	8	11	27.27	0	0	0	0.00	6	15	21	28.57	9	23	32	28.13	0.08
中亚预防外交地区中心	0	0	0	0.00	0	0	0	0.00	0	1	1	0.00	0	1	1	0.00	0.00
中东协调办	6	11	17	35.29	0	0	0	0.00	8	28	36	22.22	14	39	53	26.42	0.13
黎巴嫩问题特别协调员办事处	1	6	7	14.29	0	0	0	0.00	5	18	23	21.74	6	24	30	20.00	0.08
停战监督组织	2	11	13	15.38	0	0	0	0.00	38	184	222	17.12	40	195	235	17.02	0.59
组织间机构	5	4	9	55.56	0	0	0	0.00	7	3	10	70.00	12	7	19	63.16	0.05
人道协调厅	124	100	224	55.36	120	228	348	34.48	121	47	168	72.02	365	375	740	49.32	1.87
裁军事务厅	17	30	47	36.17	1	3	4	25.00	24	4	28	85.71	42	37	79	53.16	0.20
人权高专办	200	187	387	51.68	26	31	57	45.61	102	38	140	72.86	328	256	584	56.16	1.48
最不发达国家、内陆发展中国家和小岛屿发展中国家高级代表办公室	4	5	9	44.44	0	0	0	0.00	2	0	2	100.00	6	5	11	54.55	0.03
监督厅	82	104	186	44.09	0	0	0	0.00	49	16	65	75.38	131	120	251	52.19	0.64
法律厅	52	52	104	50.00	0	0	0	0.00	62	9	71	87.32	114	61	175	65.14	0.44
监察员办公室	4	1	5	80.00	0	0	0	0.00	1	1	2	50.00	5	2	7	71.43	0.02

部厅	专业及以上职类				专家				一般事务及有关职类				共计				
	女	男	共计	女性 (百分比)	女	男	共计	女性 (百分比)	女	男	共计	女性 (百分比)	女	男	共计	女性 (百分比)	部厅 (百分比)
非洲问题特别顾问办公室	6	3	9	66.67	0	0	0	0.00	4	2	6	66.67	10	5	15	66.67	0.04
负责儿童和武装冲突问题的秘书长特别代表办公室	7	2	9	77.78	0	0	0	0.00	3	0	3	100.00	10	2	12	83.33	0.03
区域委员会纽约办事处	1	1	2	50.00	0	0	0	0.00	2	1	3	66.67	3	2	5	60.00	0.01
联合国行政法庭及其秘书处	3	2	5	60.00	0	0	0	0.00	2	0	2	100.00	5	2	7	71.43	0.02
联合国赔偿委员会	2	2	4	50.00	0	0	0	0.00	1	3	4	25.00	3	5	8	37.50	0.02
贸发会议	79	152	231	34.20	25	74	99	25.25	131	39	170	77.06	235	265	500	47.00	1.27
环境署	162	252	414	39.13	68	80	148	45.95	339	93	432	78.47	569	425	994	57.24	2.52
伙伴基金	6	4	10	60.00	0	0	0	0.00	4	1	5	80.00	10	5	15	66.67	0.04
人居署	40	65	105	38.10	35	62	97	36.08	93	46	139	66.91	168	173	341	49.27	0.86
禁毒办	69	70	139	49.64	34	78	112	30.36	85	19	104	81.73	188	167	355	52.96	0.90
日内瓦办事处	311	298	609	51.07	1	0	1	100.00	448	528	976	45.90	760	826	1 586	47.92	4.01
内罗毕办事处	45	69	114	39.47	3	2	5	60.00	216	249	465	46.45			584	0.00	1.48
维也纳办事处	80	111	191	41.88	7	7	14	50.00	186	299	485	38.35	273	417	690	39.57	1.75
前南斯拉夫问题国际法庭	209	227	436	47.94	0	0	0	0.00	295	345	640	46.09	504	572	1 076	46.84	2.72
卢旺达问题国际刑事法庭	113	231	344	32.85	0	0	0	0.00	260	396	656	39.63	373	627	1 000	37.30	2.53
共计	3 958	5 934	9 892	40.01	478	772	1 250	38.24	9 139	19 222	28 361	32.22	13 575	25 928	39 503	34.36	100.00

表 A.3

按国籍、职等和性别开列的填补须按地域分配的员额的工作人员，2007年6月30日和2008年6月30日

(总人数: 2 797)

国籍国	2007年6月 30日人数		副秘书长		助理秘书长		D-2		D-1		P-5		P-4		P-3		P-2		P-1		2008年6月 30日人数		中点	适当幅度	
	共计	女	男	女	男	女	男	女	男	女	男	女	男	女	男	女	男	女	男	女	女 ^a	共计			
阿富汗	2										1		1									2	7.11	2-14	
阿尔巴尼亚	7	6											1	1		4		1				6	7	6.63	2-14
阿尔及利亚	7	4								1	2				1	2		1				4	7	8.7	4-14
安道尔	2														1		1						2	6.6	2-14
安哥拉													1										1	6.91	2-14
安提瓜和巴布达	1	1										1										1	1	6.49	2-14
阿根廷	34	16	1	1			1	1	2		4	2	5	5	5	3	2	5				17	37	12.92	8-18
亚美尼亚	5						1						2	1	2		1					1	7	6.56	2-14
澳大利亚	54	29			1			1	3		8	5	3	5	9	10	3	6				27	54	37.41	32-43
奥地利	29	15			1						1	1	4	7	5	7	4	1				16	31	21.78	17-27
阿塞拜疆	5	3												1	2	2						3	5	6.74	2-14
巴哈马	10	8												2	2	5		1				8	10	6.74	2-14
巴林																								7.04	2-14
孟加拉国	10								1		1		3										5	10.33	6-15
巴巴多斯	2	2										1				1		3				5	5	6.62	2-14
白俄罗斯	9								2		2		3		2								9	7.03	2-14
比利时	28	11					1	1	3		2	2	5	5	4	2						10	25	25.49	21-30
伯利兹	4	1									1		1	1			1					1	4	6.48	2-14
贝宁	6										1		1		1		3	1				1	7	6.69	2-14
不丹	5										3				1								4	6.49	2-14
玻利维亚	7	3										1	2		2	2						3	7	6.78	2-14
波斯尼亚和黑塞	6	3									1	1			2	1						2	5	6.65	2-14

国籍国	2007年6月 30日人数		副秘书长		助理秘书长		D-2		D-1		P-5		P-4		P-3		P-2		P-1		2008年6月 30日人数		中点	适当幅度	
	共计	女	男	女	男	女	男	女	男	女	男	女	男	女	男	女	男	女	男	女	女 ^a	共计			
哥维那																									
博茨瓦纳	1	1														1	1					1	2	6.74	2-14
巴西	39	16	1		1				1	1	8	4	9	2	1	7	3	2				16	40	25.86	21-31
文莱达鲁萨兰国	1														1							1		6.91	2-14
保加利亚	17	7							1	1	5	1	4	4		4						10	20	6.98	2-14
布基纳法索	5	3											2	1		1						2	4	6.84	2-14
布隆迪	7	1									1		2	1	3			1				2	8	6.67	2-14
柬埔寨	1	1												1								1	1	6.81	2-14
喀麦隆	16	2					1				5		4		4	3						3	17	7.04	2-14
加拿大	58	21		1		1	1	1	1	1	12	7	13	11	8	3		1				26	61	57.98	49-67
佛得角	3										1		1		1							3		6.49	2-14
中非共和国	3										1		1				1	1				1	4	6.58	2-14
乍得	1					1											1					2		6.73	2-14
智利	18	3							2		2		1	1	6		4	1				2	17	9.59	5-14
中国	70	41	1						6	2	7	3	8	9	7	16	8	12				42	79	82.89	70-95
哥伦比亚	11	7							1	1			1	3	1	2						6	9	9.32	5-14
科摩罗																								6.49	2-14
刚果	2														1							1		6.56	2-14
哥斯达黎加	6	2									1	3	1	1								2	6	7.11	2-14
科特迪瓦	12	1						2		1		6		1								10		7.06	2-14
克罗地亚	8	4							1		2	2	2	1		1						5	9	7.42	3-14
古巴	5	2									1	1			1	1	1					2	5	7.64	3-14
塞浦路斯	3	1									1				1			1				1	3	7.23	2-14
捷克共和国	10	4					1				2	2	2			1	1	2				5	11	11.49	7-16
朝鲜民主主义人																								7.13	2-14

国籍国	2007年6月 30日人数		副秘书长		助理秘书长		D-2		D-1		P-5		P-4		P-3		P-2		P-1		2008年6月 30日人数		中点	适当幅度	
	共计	女	男	女	男	女	男	女	男	女	男	女	男	女	男	女	男	女	男	女	女 ^a	共计			
民共和国																									
刚果民主共和国	6	2									1				2	1	2					2	6	7.97	3-14
丹麦	14	7									2	3	3	4	1							7	13	19.19	14-24
吉布提	6	1							1		1				2	1						1	6	6.49	2-14
多米尼克	3															3							3	6.48	2-14
多米尼加共和国	4	1							1				1					1				1	3	7.09	2-14
厄瓜多尔	5	2											1	1	2	1						2	5	7.13	2-14
埃及	17	4	1				2		3	1	5	1		1	3	1		1				5	19	9.72	5-15
萨尔瓦多	8	5										1	4	2		1		1				5	9	6.96	2-14
赤道几内亚	3	1									1			1	1							1	3	6.5	2-14
厄立特里亚	6	2							1						2	2						2	5	6.59	2-14
爱沙尼亚	5	2									1			1	1	1	1					2	5	6.76	2-14
埃塞俄比亚	22	9			1				1	1			5	2		2	6	3				8	21	8.45	4-14
斐济	10	7										1	2	1	1	5						7	10	6.53	2-14
芬兰	18	7							1		1		5	4		2						6	13	16.2	11-21
法国	123	58	1		1		2		6	9	16	7	17	20	14	15	9	9				60	126	115.33	98-133
加蓬	1	1													1			1				1	2	6.63	2-14
冈比亚	5	1	1						1					1	1							1	4	6.52	2-14
格鲁吉亚	3								1		1			1									3	6.61	2-14
德国	169	72	1	1			5	2	9	6	20	9	18	20	15	17	23	22				77	168	154.62	131-178
加纳	12	4					1		1	1	3	1	4	2	2							4	15	7.07	2-14
希腊	16	8							1	2	3	1			3	1	1	4				8	16	16.88	12-22
格林纳达	2														2								2	6.48	2-14
危地马拉	2	1			1									1	1			2				3	5	7.32	3-14
几内亚	4										1				2		1						4	6.69	2-14
几内亚比绍	1										1												1	6.51	2-14

国籍国	2007年6月 30日人数		副秘书长		助理秘书长		D-2		D-1		P-5		P-4		P-3		P-2		P-1		2008年6月 30日人数		中点	适当幅度	
	共计	女	男	女	男	女	男	女	男	女	男	女	男	女	男	女	男	女	男	女	女 ^a	共计			
圭亚那	12	9				1			2				5		1		1					8	10	6.49	2-14
海地	4	3							1		1	1			1							3	4	6.72	2-14
洪都拉斯	2												2		1								3	6.71	2-14
匈牙利	10	3						1	2	1		5	2									4	11	10.85	6-16
冰岛	4										1		1		1								3	7.1	2-14
印度	50	18	1				1	1	5	2	4	3	10	6	8	4	1	1				17	47	41.37	35-48
印度尼西亚	17	9									1	1	1	2	4	6	2					9	17	14.6	10-19
伊朗伊斯兰共和国	9	6						1		2	1	1				1	1					5	7	11.19	6-16
伊拉克	3	2											1		1							2	2	7.39	3-14
爱尔兰	11	2					1				2	2	2	1	1		1					3	10	14.15	9-19
以色列	12	4							2	1		2		3	1	2	1					4	12	13.76	9-19
意大利	117	55	1				2	1	2	1	13	10	18	24	21	25	5	1				62	124	94.43	80-109
牙买加	12	8										2	2	3	1	2						7	10	6.69	2-14
日本	108	65	1				1	1	1	2	10	17	20	22	10	17	1	10				69	113	292.88	249-337
约旦	11	4					1		1		1	2	2	1	3	1						4	12	6.8	2-14
哈萨克斯坦	7	3												1	3	1	1	1				3	7	7.31	3-14
肯尼亚	22	14							1	2	3	4	4	2	8	2	1					17	27	7.5	3-14
基里巴斯																								6.48	2-14
科威特																								9.63	5-14
吉尔吉斯斯坦	5	2										1			1		2	1				2	5	6.6	2-14
老挝人民民主共和国	1													1									1	6.61	2-14
拉脱维亚	4	1												1	1	1						1	3	6.82	2-14
黎巴嫩	12	6									1	2	1	1	3	3	1	2				8	14	7.13	2-14
莱索托	2	2										1		1		1						3	3	6.52	2-14

国籍国	2007年6月 30日人数		副秘书长		助理秘书长		D-2		D-1		P-5		P-4		P-3		P-2		P-1		2008年6月 30日人数		中点	适当幅度	
	共计	女	男	女	男	女	男	女	男	女	男	女	男	女	男	女	男	女	男	女	女 ^a	共计			
利比里亚	5	3							1		1	2		2								4	6	6.56	2-14
阿拉伯利比亚民 众国	2								1		1												2	7.66	3-14
列支敦士登																								6.63	2-14
立陶宛	2	1											1	1								1	2	7.07	2-14
卢森堡	5	1											2	1	1							1	4	7.92	3-14
马达加斯加	5	2									1		1		1	1		1				2	5	6.95	2-14
马拉维	2										1					2	2						5	6.8	2-14
马来西亚	12	6			1		1	1	1	1	1				2	1						4	9	10.32	6-15
马尔代夫	1														1		1	1				1	3	6.48	2-14
马里	8	1	1				1	1	3				2	1								2	9	6.76	2-14
马耳他	3	2														2	2					2	4	6.76	2-14
马绍尔群岛																								6.48	2-14
毛里塔尼亚	5												2		3								5	6.55	2-14
毛里求斯	2	1														2	3					3	5	6.68	2-14
墨西哥	38	16		1			2	1		2	2	1	1	7	2	14	8					16	41	47.42	40-55
密克罗尼西亚联 邦	1															1							1	6.48	2-14
摩纳哥																								6.51	2-14
蒙古	5	2									1		1	2	1	1						3	6	6.54	2-14
黑山																								6.49	2-14
摩洛哥	5	3							1	2	2											3	5	7.9	3-14
莫桑比克	2						1				1						1						3	6.97	2-14
缅甸	8	3												1	2	1	2	1				3	7	7.68	3-14
纳米比亚	2	1											1	1								1	2	6.61	2-14
瑙鲁																								6.48	2-14

国籍国	2007年6月 30日人数		副秘书长		助理秘书长		D-2		D-1		P-5		P-4		P-3		P-2		P-1		2008年6月 30日人数		中点	适当幅度	
	共计	女	男	女	男	女	男	女	男	女	男	女	男	女	男	女	男	女	男	女	女 ^a	共计			
尼泊尔	7										1		5		1							7	7.17	2-14	
荷兰	38	10					2		5		9	4	10	1	2	4	1	2				11	40	38.78	33-45
新西兰	16	7			1	1	1		1	1	2	1	2	2	2	1						6	15	10.92	6-16
尼加拉瓜	6	4										1	2	1		1						3	5	6.62	2-14
尼日尔	7	2						1						1	1		4					2	7	6.81	2-14
尼日利亚	16	4					2		1		5	1	3	2	3	1						4	18	10.73	6-16
挪威	13	7											2	1	1	1		4	5			6	14	19.9	15-25
阿曼	1																1					1	7.76	3-14	
巴基斯坦	15	6							3		1		2	3	2	1						4	12	11.28	6-16
帕劳																								6.48	2-14
巴拿马	6	3										1	2					1	2			3	6	6.93	2-14
巴布亚新几内亚	3										1					1		1				3	6.64	2-14	
巴拉圭	6	4												1	1	1	1	2				4	6	6.69	2-14
秘鲁	10	3							2			2	3	1	1			1				4	10	8.44	4-14
菲律宾	46	31									3	10	4	7	5	10		3				30	42	9.84	5-15
波兰	13	4	1								2	1	5		3	1	1	3				5	17	15.89	11-21
葡萄牙	12	6									1		1		2	4	2	3				7	13	15.69	11-20
卡塔尔	1		1																			1	7.93	3-14	
大韩民国	31	11			2	1					5		10	4	4	2	2	2				9	32	44.63	38-51
摩尔多瓦共和国	1								1									1				1	2	6.56	2-14
罗马尼亚	15	5							1		2		1	4	4	2	1					6	15	8.15	3-14
俄罗斯联邦	89	12	1		1		4		11		14	1	30	2	7	6	1	1				10	79	30.24	25-35
卢旺达	6										1					3		2				6	6.7	2-14	
圣基茨和尼维斯	6	4							1				2				2	1				4	6	6.48	2-14
圣卢西亚	2	1											1			1						1	2	6.48	2-14
圣文森特和格林	4	2											1		1			1				1	3	6.48	2-14

国籍国	2007年6月 30日人数		副秘书长		助理秘书长		D-2		D-1		P-5		P-4		P-3		P-2		P-1		2008年6月 30日人数		中点	适当幅度	
	共计	女	男	女	男	女	男	女	男	女	男	女	男	女	男	女	男	女	男	女	女 ^a	共计			
纳丁斯																									
萨摩亚																							6.48	2-14	
圣马力诺	2	2														2						2	2	6.51	2-14
圣多美和普林西比																								6.48	2-14
沙特阿拉伯	7	5							1				1	2		1		1				4	6	19.79	15-25
塞内加尔	11	4						2		1	1	1		1	1	2	2					4	11	6.82	2-14
塞尔维亚	9	1										3		3		1	1	1				1	9	7.05	2-14
塞舌尔	4	1							1					1		1	1					1	4	6.49	2-14
塞拉利昂	3	2									2											2	2	6.61	2-14
新加坡	9	4		1				1			1	1			1	1		2	3			6	11	12.48	8-17
斯洛伐克	6	1										1			3		1	1				1	6	7.66	3-14
斯洛文尼亚	3	2							1								3		1			4	5	8.14	3-14
所罗门群岛	1															1							1	6.49	2-14
索马里	4	2										1	1					1	1			2	4	6.68	2-14
南非	19	5			1			1		1		3	1	4	1	6	1		4			7	23	12.53	8-17
西班牙	51	22										6	3	16	7	8	10	1	3			23	54	58.09	49-67
斯里兰卡	5	2		1										3			1	1	1			3	7	7.18	2-14
苏丹	9	2										1		5	2		1					3	9	7.53	3-14
苏里南	2	1												1	1							1	2	6.49	2-14
斯威士兰	3	2												1	1		1					2	3	6.52	2-14
瑞典	31	20		1				1		1		4	1	3	2	1	10	2	3			19	29	24.93	20-30
瑞士	22	14	1					1	3			1	1	1	1	2	3		15			21	29	27.37	23-32
阿拉伯叙利亚共和国	9	6										1		1	3		2					5	7	7.2	2-14
塔吉克斯坦																		1					1	6.63	2-14

国籍国	2007年6月 30日人数		副秘书长		助理秘书长		D-2		D-1		P-5		P-4		P-3		P-2		P-1		2008年6月 30日人数		中点	适当幅度		
	共计	女	男	女	男	女	男	女	男	女	男	女	男	女	男	女	男	女	男	女	女 ^a	共计				
泰国	15	8	1						1	1	2	1	2	4		1	1					7	14	11.12	6-16	
前南斯拉夫的 马其顿共和国	4	1														3	1					1	4	6.59	2-14	
东帝汶																								6.5	2-14	
多哥	6								1		1		1			3		1					7	6.63	2-14	
汤加	1	1															1					1	1	6.48	2-14	
特立尼达和多巴 哥	12	7						1			2		1	3	2	3	2					7	14	6.95	2-14	
突尼斯	14	4			1				1	1	1		2	2	3	1						4	12	7.23	2-14	
土耳其	14	7										1		2	4	1	2	4				8	14	14.7	10-19	
土库曼斯坦	1	1																1				1	1	6.68	2-14	
图瓦卢	1												1										1		6.48	2-14
乌干达	21	6				1	1		3		2	1	3	3	3	2	1					7	20	7.23	2-14	
乌克兰	19	2							4		4		6	1	4	1						2	20	8.3	4-14	
阿拉伯联合酋长 国																									11.71	7-17
大不列颠及北爱 尔兰联合王国	106	44	2		1		1	1	13	7	19	8	14	15	9	12	1	1				44	104	121.12	103-139	
坦桑尼亚联合共 和国	9	4		2							2	1		1	2							4	8	7.5	3-14	
美利坚合众国	327	180	1		3	1	1	5	17	22	46	30	35	52	30	34	21	43				187	341	388.69	330-447	
乌拉圭	8	3									3	1	1	1	1	4						6	11	7	2-14	
乌兹别克斯坦	7	3														2	4	2				4	8	7.23	2-14	
瓦努阿图																									6.48	2-14
委内瑞拉玻利瓦 尔共和国	15	5						1			1	1	1	5	1	3	2	1	1			6	17	10.51	6-15	
越南	3	1									1	1					1	1				2	4	8.9	4-14	

国籍国	2007年6月 30日人数		副秘书长		助理秘书长		D-2		D-1		P-5		P-4		P-3		P-2		P-1		2008年6月 30日人数		中点	适当幅度	
	共计	女	男	女	男	女	男	女	男	女	男	女	男	女	男	女	男	女	男	女	女 ^a	共计			
也门	1																1					1	7.1	2-14	
赞比亚	5	1							1				2		1	1	1					1	6	6.75	2-14
津巴布韦	15	5							2		2	2	2	2	3	1	1					5	15	6.91	2-14
小计	2 727	1 179	19	9	17	6	43	24	146	81	338	191	439	348	358	354	193	228				1 241	2 794		
其他																									
巴勒斯坦	1								1														1		
无国籍人	2												1		1								2		
小计	3								1				1		1								3		
共计	2 730	1 179	19	9	17	6	43	24	147	81	338	191	440	348	359	354	193	228				1 241	2 797		

^a 女工作人员人数包括在总数之中。

表 A. 4

按国籍和任用类型开列的填补须按地域分配的员额的工作人员，2007 年 6 月 30 日和 2008 年 6 月 30 日

国籍国	2007 年 6 月 30 日					2008 年 6 月 30 日				
	任用类型(人数)				定期 占百分比	任用类型(人数)				定期 占百分比
	长期	试用	定期	共计		长期	试用	定期	共计	
阿富汗	2			2		2			2	
阿尔巴尼亚	4	1	2	7	28.57	4	1	2	7	28.57
阿尔及利亚	1	1	5	7	71.43	1	1	5	7	71.43
安道尔	1	1		2		1	1		2	
安哥拉								1	1	100.00
安提瓜和巴布达	1			1		1			1	
阿根廷	19	1	14	34	41.18	19		18	37	48.65
亚美尼亚	4		1	5	20.00	4		3	7	42.86
澳大利亚	22	4	28	54	51.85	24	3	27	54	50.00
奥地利	13	2	14	29	48.28	15		16	31	51.61
阿塞拜疆	4		1	5	20.00	4		1	5	20.00
巴哈马	9		1	10	10.00	10			10	
巴林										
孟加拉国	5		5	10	50.00	2		3	5	60.00
巴巴多斯	1		1	2	50.00	1	3	1	5	20.00
白俄罗斯	8		1	9	11.11	8		1	9	11.11
比利时	15		13	28	46.43	14		11	25	44.00
伯利兹	3		1	4	25.00	3		1	4	25.00
贝宁	1	2	3	6	50.00	2	2	3	7	42.86
不丹	4		1	5	20.00	4			4	
玻利维亚	6		1	7	14.29	6		1	7	14.29
波斯尼亚和黑塞哥维那	4		2	6	33.33	3		2	5	40.00

国籍国	2007年6月30日					2008年6月30日				
	任用类型(人数)				定期 占百分比	任用类型(人数)				定期 占百分比
	长期	试用	定期	共计		长期	试用	定期	共计	
博茨瓦纳	1			1		1	1		2	
巴西	18	4	17	39	43.59	20	2	18	40	45.00
文莱达鲁萨兰国		1		1			1		1	
保加利亚	4		13	17	76.47	4		16	20	80.00
布基纳法索	1		4	5	80.00	1		3	4	75.00
布隆迪	6		1	7	14.29	7		1	8	12.50
柬埔寨			1	1	100.00			1	1	100.00
喀麦隆	6		10	16	62.50	7		10	17	58.82
加拿大	13		45	58	77.59	11		50	61	81.97
佛得角	2		1	3	33.33	2		1	3	33.33
中非共和国	3			3		3	1		4	
乍得			1	1	100.00		1	1	2	50.00
智利	13		5	18	27.78	11		6	17	35.29
中国	33	8	29	70	41.43	33	14	32	79	40.51
哥伦比亚	3		8	11	72.73	3		6	9	66.67
科摩罗										
刚果			2	2	100.00			1	1	100.00
哥斯达黎加	1		5	6	83.33	1		5	6	83.33
科特迪瓦	8		4	12	33.33	8		2	10	20.00
克罗地亚	5		3	8	37.50	5		4	9	44.44
古巴	5			5		5			5	
塞浦路斯	1	1	1	3	33.33	2		1	3	33.33
捷克共和国	5	2	3	10	30.00	6	2	3	11	27.27
朝鲜民主主义人民共和国										
刚果民主共和国	4		2	6	33.33	4		2	6	33.33

国籍国	2007年6月30日					2008年6月30日				
	任用类型(人数)				定期 占百分比	任用类型(人数)				定期 占百分比
	长期	试用	定期	共计		长期	试用	定期	共计	
丹麦	8		6	14	42.86	9		4	13	30.77
吉布提	2		4	6	66.67	2		4	6	66.67
多米尼克	3			3		3			3	
多米尼加共和国	3		1	4	25.00	3			3	
厄瓜多尔	4		1	5	20.00	2		3	5	60.00
埃及	5		12	17	70.59	5		14	19	73.68
萨尔瓦多	6		2	8	25.00	6		3	9	33.33
赤道几内亚	3			3		3			3	
厄立特里亚	6			6		5			5	
爱沙尼亚	4		1	5	20.00	4		1	5	20.00
埃塞俄比亚	18		4	22	18.18	16		5	21	23.81
斐济	7		3	10	30.00	8		2	10	20.00
芬兰	6		12	18	66.67	3		10	13	76.92
法国	61	8	54	123	43.90	59	3	64	126	50.79
加蓬		1		1		2			2	
冈比亚	1		4	5	80.00			4	4	100.00
格鲁吉亚	1		2	3	66.67	1		2	3	66.67
德国	109	28	32	169	18.93	113	24	31	168	18.45
加纳	1		11	12	91.67	1		14	15	93.33
希腊	8	4	4	16	25.00	8	4	4	16	25.00
格林纳达	2			2		2			2	
危地马拉			2	2	100.00		2	3	5	60.00
几内亚	3	1		4		3	1		4	
几内亚比绍	1			1		1			1	
圭亚那	9		3	12	25.00	6		4	10	40.00

国籍国	2007年6月30日					2008年6月30日				
	任用类型(人数)				定期 占百分比	任用类型(人数)				定期 占百分比
	长期	试用	定期	共计		长期	试用	定期	共计	
海地	2	1	1	4	25.00	3		1	4	25.00
洪都拉斯	2			2		2		1	3	33.33
匈牙利	4		6	10	60.00	4		7	11	63.64
冰岛	2		2	4	50.00	1		2	3	66.67
印度	32		18	50	36.00	29		18	47	38.30
印度尼西亚	15	1	1	17	5.88	17			17	
伊朗伊斯兰共和国	5	1	3	9	33.33	4		3	7	42.86
伊拉克			3	3	100.00			2	2	100.00
爱尔兰	2		9	11	81.82	3		7	10	70.00
以色列	7	2	3	12	25.00	7	2	3	12	25.00
意大利	70	2	45	117	38.46	71	1	52	124	41.94
牙买加	9		3	12	25.00	8		2	10	20.00
日本	84	4	20	108	18.52	87	5	21	113	18.58
约旦	2		9	11	81.82	2		10	12	83.33
哈萨克斯坦	7			7		7			7	
肯尼亚	2		20	22	90.91	3		24	27	88.89
基里巴斯										
科威特										
吉尔吉斯斯坦	4		1	5	20.00	4		1	5	20.00
老挝人民民主共和国			1	1	100.00			1	1	100.00
拉脱维亚	3		1	4	25.00	3			3	
黎巴嫩	7		5	12	41.67	7		7	14	50.00
莱索托	2			2		2		1	3	33.33
利比里亚	4		1	5	20.00	5		1	6	16.67
阿拉伯利比亚民众国	2			2		2			2	

国籍	2007年6月30日					2008年6月30日				
	任用类型(人数)				定期 占百分比	任用类型(人数)				定期 占百分比
	长期	试用	定期	共计		长期	试用	定期	共计	
列支敦士登										
立陶宛	1		1	2	50.00	1		1	2	50.00
卢森堡	4		1	5	20.00	3		1	4	25.00
马达加斯加	1	1	3	5	60.00	2		3	5	60.00
马拉维			2	2	100.00		2	3	5	60.00
马来西亚	6		6	12	50.00	4		5	9	55.56
马尔代夫	1			1		2	1		3	
马里	4		4	8	50.00	4		5	9	55.56
马耳他	2	1		3		3	1		4	
马绍尔群岛										
毛里塔尼亚	2		3	5	60.00	2		3	5	60.00
毛里求斯		2		2			5		5	
墨西哥	12	17	9	38	23.68	18	15	8	41	19.51
密克罗尼西亚联邦	1			1		1			1	
摩尔多瓦			1	1	100.00		1	1	2	50.00
摩纳哥										
蒙古	4		1	5	20.00	4		2	6	33.33
黑山										
摩洛哥	4		1	5	20.00	4		1	5	20.00
莫桑比克	1		1	2	50.00	1		2	3	66.67
缅甸	3		5	8	62.50	3		4	7	57.14
纳米比亚	2			2		2			2	
瑙鲁										
尼泊尔	1		6	7	85.71	1		6	7	85.71
荷兰	13	2	23	38	60.53	13	2	25	40	62.50

国籍国	2007年6月30日					2008年6月30日				
	任用类型(人数)				定期 占百分比	任用类型(人数)				定期 占百分比
	长期	试用	定期	共计		长期	试用	定期	共计	
新西兰	5		11	16	68.75	4		11	15	73.33
尼加拉瓜	4		2	6	33.33	3		2	5	40.00
尼日尔	2	3	2	7	28.57	4	1	2	7	28.57
尼日利亚	5		11	16	68.75	5		13	18	72.22
挪威	6	6	1	13	7.69	6	7	1	14	7.14
阿曼	1			1		1			1	
巴基斯坦	6		9	15	60.00	4		8	12	66.67
帕劳										
巴拿马	1	3	2	6	33.33	1	3	2	6	33.33
巴布亚新几内亚	3			3		3			3	
巴拉圭	3	2	1	6	16.67	4	1	1	6	16.67
秘鲁	5		5	10	50.00	3	1	6	10	60.00
菲律宾	42		4	46	8.70	39		3	42	7.14
波兰	7	1	5	13	38.46	6	3	8	17	47.06
葡萄牙	8	2	2	12	16.67	9	2	2	13	15.38
卡塔尔	1			1				1	1	100.00
大韩民国	20	1	10	31	32.26	19	2	11	32	34.38
罗马尼亚	10		5	15	33.33	8		7	15	46.67
俄罗斯联邦	62	1	26	89	29.21	57		22	79	27.85
卢旺达	5		1	6	16.67	5		1	6	16.67
圣基茨和尼维斯	5	1		6		6			6	
圣卢西亚	2			2		2			2	
圣文森特和格林纳丁斯	1	1	2	4	50.00	1	1	1	3	33.33
萨摩亚										
圣马力诺	2			2		2			2	

国籍国	2007年6月30日					2008年6月30日				
	任用类型(人数)				定期 占百分比	任用类型(人数)				定期 占百分比
	长期	试用	定期	共计		长期	试用	定期	共计	
圣多美和普林西比										
沙特阿拉伯	4		3	7	42.86	3		3	6	50.00
塞内加尔	3		8	11	72.73	3		8	11	72.73
塞尔维亚	5		4	9	44.44	5		4	9	44.44
塞舌尔	2	1	1	4	25.00	3		1	4	25.00
塞拉利昂	2		1	3	33.33	1		1	2	50.00
新加坡	3	4	2	9	22.22	6	1	4	11	36.36
斯洛伐克	4		2	6	33.33	4		2	6	33.33
斯洛文尼亚	2	1		3		4	1		5	
所罗门群岛	1			1		1			1	
索马里	1	2	1	4	25.00	1	2	1	4	25.00
南非	5	3	11	19	57.89	7	3	13	23	56.52
西班牙	35		16	51	31.37	35	1	18	54	33.33
斯里兰卡	1		4	5	80.00	1		6	7	85.71
苏丹	2		7	9	77.78	1		8	9	88.89
苏里南	1		1	2	50.00	1		1	2	50.00
斯威士兰	2		1	3	33.33	2		1	3	33.33
瑞典	18	1	12	31	38.71	16		13	29	44.83
瑞士	6	7	9	22	40.91	9	10	10	29	34.48
阿拉伯叙利亚共和国	4		5	9	55.56	4		3	7	42.86
塔吉克斯坦							1		1	
泰国	11		4	15	26.67	10		4	14	28.57
前南斯拉夫的马其顿共和国	3		1	4	25.00	3		1	4	25.00
东帝汶										
多哥	3		3	6	50.00	3		4	7	57.14

国籍国	2007年6月30日					2008年6月30日				
	任用类型(人数)				定期 占百分比	任用类型(人数)				定期 占百分比
	长期	试用	定期	共计		长期	试用	定期	共计	
汤加	1			1		1			1	
特立尼达和多巴哥	10		2	12	16.67	11		3	14	21.43
突尼斯	2		12	14	85.71	2		10	12	83.33
土耳其	4	4	6	14	42.86	4	5	5	14	35.71
土库曼斯坦		1		1		1			1	
图瓦卢			1	1	100.00			1	1	100.00
乌干达	5		16	21	76.19	5		15	20	75.00
乌克兰	14		5	19	26.32	15		5	20	25.00
阿拉伯联合酋长国										
大不列颠及北爱尔兰联合王国	38		68	106	64.15	36		68	104	65.38
坦桑尼亚联合共和国	4		5	9	55.56	3		5	8	62.50
美利坚合众国	145	32	150	327	45.87	149	34	158	341	46.33
乌拉圭	2		6	8	75.00	3		8	11	72.73
乌兹别克斯坦	4	2	1	7	14.29	5	2	1	8	12.50
瓦努阿图										
委内瑞拉玻利瓦尔共和国	6	1	8	15	53.33	7	1	9	17	52.94
越南	2		1	3	33.33	1	2	1	4	25.00
也门		1		1			1		1	
赞比亚	2		3	5	60.00	1		5	6	83.33
津巴布韦	3		12	15	80.00	2		13	15	86.70
小计	1 425	185	1 117	2 727	40.96	1 427	187	1 180	2 794	42.23
其他										
巴勒斯坦			1	1	100.00			1	1	100.00
无国籍人	1		1	2	50.00	1		1	2	50.00
小计	1		2	3	66.67	1		2	3	66.67
共计	1 426	185	1 119	2 730	40.99	1 428	187	1 182	2 797	42.26

表 A.5

按国籍、职等和性别开列的 2007 年 7 月 1 日至 2008 年 6 月 30 日使用须按地域分配的员额任用的工作人员

国籍国	副秘书长		助理秘书长		D-2		D-1		P-5		P-4		P-3		P-2		P-1		工作人员共计		
	男	女	男	女	男	女	男	女	男	女	男	女	男	女	男	女	男	女	共计	女	
阿富汗																					
阿尔巴尼亚																					
阿尔及利亚																					
安道尔																					
安哥拉											1									1	
安提瓜和巴布达																					
阿根廷		1					1			1										3	2
亚美尼亚											1	1								2	1
澳大利亚			1				2						1		1					5	
奥地利			1																	1	
阿塞拜疆																					
巴哈马																					
巴林																					
孟加拉国																					
巴巴多斯															2					2	2
白俄罗斯																					
比利时											1									1	
伯利兹																					
贝宁																					
不丹																					
玻利维亚																					
波斯尼亚和黑塞哥维那																					
博茨瓦纳															1					1	
巴西	1									1						1				3	1
文莱达鲁萨兰国																					
保加利亚														2						2	2
布基纳法索																					
布隆迪																					

国籍国	副秘书长		助理秘书长		D-2		D-1		P-5		P-4		P-3		P-2		P-1		工作人员共计		
	男	女	男	女	男	女	男	女	男	女	男	女	男	女	男	女	男	女	共计	女	
柬埔寨																					
喀麦隆																					
加拿大				1		1				1		1	1							5	3
佛得角																					
中非共和国																1				1	1
乍得															1					1	
智利																					
中国	1									1				2	1	4	4			13	5
哥伦比亚																					
科摩罗																					
刚果																					
哥斯达黎加												1								1	
科特迪瓦																					
克罗地亚											1									1	1
古巴																					
塞浦路斯																					
捷克共和国																1				1	1
朝鲜民主主义人民共和国																					
刚果民主共和国																					
丹麦																					
吉布提																					
多米尼克																					
多米尼加共和国																					
厄瓜多尔																					
埃及								1					1							2	1
萨尔瓦多																					
赤道几内亚																					
厄立特里亚																					
爱沙尼亚																					
埃塞俄比亚																					
斐济																					
芬兰																1				1	1

国籍国	副秘书长		助理秘书长		D-2		D-1		P-5		P-4		P-3		P-2		P-1		工作人员共计	
	男	女	男	女	男	女	男	女	男	女	男	女	男	女	男	女	男	女	共计	女
法国									1		1	2	2	2	1				9	4
加蓬																				
冈比亚																				
格鲁吉亚																				
德国									1					4	5				10	5
加纳									1				1						2	
希腊															1				1	1
格林纳达																				
危地马拉			1												2				3	2
几内亚																				
几内亚比绍																				
圭亚那				1															1	1
海地																				
洪都拉斯											1								1	
匈牙利								1											1	1
冰岛																				
印度													1						1	
印度尼西亚																				
伊朗伊斯兰共和国																				
伊拉克																				
爱尔兰											1								1	1
以色列																				
意大利									1	1	1	2		1					6	4
牙买加																				
日本											1	2	1						4	2
约旦																				
哈萨克斯坦																				
肯尼亚											1		1	2					4	2
基里巴斯																				
科威特																				
吉尔吉斯斯坦																				
老挝人民民主共和国																				
拉脱维亚																				

国籍国	副秘书长		助理秘书长		D-2		D-1		P-5		P-4		P-3		P-2		P-1		工作人员共计		
	男	女	男	女	男	女	男	女	男	女	男	女	男	女	男	女	男	女	共计	女	
黎巴嫩																					
莱索托											1								1	1	
利比里亚																					
阿拉伯利比亚民众国																					
列支敦士登																					
立陶宛																					
卢森堡																					
马达加斯加																					
马拉维													1		2					3	
马来西亚						1														1	1
马尔代夫															1	1				2	1
马里	1					1														2	1
马耳他															1					1	
马绍尔群岛																					
毛里塔尼亚																					
毛里求斯															1	2				3	2
墨西哥															4	2				6	2
密克罗尼西亚联邦																					
摩纳哥																					
蒙古																					
黑山																					
摩洛哥																					
莫桑比克						1														1	
缅甸																					
纳米比亚																					
瑙鲁																					
尼泊尔																					
荷兰							2							1		1				4	2
新西兰																					
尼加拉瓜																					
尼日尔																					
尼日利亚							1			1										2	
挪威															1					1	

国籍国	副秘书长		助理秘书长		D-2		D-1		P-5		P-4		P-3		P-2		P-1		工作人员共计		
	男	女	男	女	男	女	男	女	男	女	男	女	男	女	男	女	男	女	共计	女	
阿曼																					
巴基斯坦							1													1	
帕劳																					
巴拿马																					
巴布亚新几内亚																					
巴拉圭																					
秘鲁											1									1	
菲律宾																					
波兰											2				1	1				4	1
葡萄牙																1				1	1
卡塔尔	1																			1	
大韩民国			1											1		1				3	
摩尔多瓦共和国																1				1	1
罗马尼亚												1	1							2	1
俄罗斯联邦											1									1	
卢旺达																					
圣基茨和尼维斯																					
圣卢西亚																					
圣文森特和格林纳丁斯																					
萨摩亚																					
圣马力诺																					
圣多美和普林西比																					
沙特阿拉伯																					
塞内加尔																					
塞尔维亚																					
塞舌尔																					
塞拉利昂																					
新加坡		1														1	1			3	2
斯洛伐克																					
斯洛文尼亚																					
所罗门群岛																					
索马里																					

国籍国	副秘书长		助理秘书长		D-2		D-1		P-5		P-4		P-3		P-2		P-1		工作人员共计	
	男	女	男	女	男	女	男	女	男	女	男	女	男	女	男	女	男	女	共计	女
南非											1					1			2	1
西班牙									1										1	
斯里兰卡																				
苏丹														1					1	1
苏里南																				
斯威士兰																				
瑞典																				
瑞士														1		7			8	8
阿拉伯叙利亚共和国																				
塔吉克斯坦															1				1	
泰国																				
前南斯拉夫的马其顿共和国																				
东帝汶																				
多哥							1												1	
汤加																				
特立尼达和多巴哥									1										1	
突尼斯																				
土耳其																2			2	2
土库曼斯坦																				
图瓦卢																				
乌干达							1					1							2	1
乌克兰											1								1	
阿拉伯联合酋长国																				
大不列颠及北爱尔兰联合王国							1	1			2	1	1	2					8	4
坦桑尼亚联合共和国																				
美利坚合众国			1			2	1	2	1	2	1	4	3	9	9				35	15
乌拉圭														2					2	2
乌兹别克斯坦															1				1	1
瓦努阿图																				
委内瑞拉玻利瓦尔共和国													1						1	

国籍国	副秘书长		助理秘书长		D-2		D-1		P-5		P-4		P-3		P-2		P-1		工作人员共计	
	男	女	男	女	男	女	男	女	男	女	男	女	男	女	男	女	男	女	共计	女
越南															1	1			2	1
也门																				
赞比亚											1		1						2	
津巴布韦																				
小计	4	2	5	2	1	3	12	3	13	4	19	14	21	20	36	48			207	96
其他																				
巴勒斯坦																				
无国籍人													1						1	
小计													1						1	
共计	4	2	5	2	1	3	12	3	13	4	19	14	22	20	36	48			208	96

表 A.6

按国籍、任用类型和性别开列的填补须按地域分配的员额的工作人员变动情况，
2008年6月30

国籍国	2007年6月30日人数		任用人数						离职 ^a						其他工作人员人数 ^b		2008年6月30日人数	
			终身		非终身		共计		终身		非终身		共计					
	全部	女	全部	女	全部	女	全部	女	全部	女	全部	女	全部	女	全部	女	全部	女
阿富汗	2																2	
阿尔巴尼亚	7	6															7	6
阿尔及利亚	7	4															7	4
安道尔	2																2	
安哥拉					1		1								1		1	
安提瓜和巴布达	1	1															1	1
阿根廷	34	16			3	2	3	2	1	1			1	1	1	1	37	17
亚美尼亚	5				2	1	2	1							2	1	7	1
澳大利亚	54	29	1		4		5		1		6	3	7	3	2		54	27
奥地利	29	15			1		1				1		1		2	1	31	16
阿塞拜疆	5	3															5	3
巴哈马	10	8															10	8
巴林																		
孟加拉国	10								2		3		5				5	
巴巴多斯	2	2	2	2			2	2							1	1	5	5
白俄罗斯	9																9	
比利时	28	11			1		1		2		3	2	5	2	1	3	25	10
伯利兹	4	1															4	1
贝宁	6														1	1	7	1
不丹	5										1		1				4	
玻利维亚	7	3															7	3
波斯尼亚和黑塞哥维那	6	3									1	1	1	1			5	2
博茨瓦纳	1	1	1				1								-1		2	1
巴西	39	16	1	1	2		3	1			4	3	4	3	2	1	40	16
文莱达鲁萨兰国	1																1	
保加利亚	17	7			2	2	2	2							1	1	20	10
布基纳法索	5	3									1	1	1	1			4	2

国籍国	2007年6月30日人数		任用人数						离职 ^a						其他工作人员人数 ^b		2008年6月30日人数	
			终身		非终身		共计		终身		非终身		共计					
	全部	女	全部	女	全部	女	全部	女	全部	女	全部	女	全部	女	全部	女	全部	女
布隆迪	7	1													1	1	8	2
柬埔寨	1	1															1	1
喀麦隆	16	2													1	1	17	3
加拿大	58	21			5	3	5	3	2		4		6		4	6	61	26
佛得角	3																3	
中非共和国	3		1	1			1	1							-1	-1	4	1
乍得	1		1				1								-1		2	
智利	18	3							2	1			2	1	1		17	2
中国	70	41	8	4	5	1	13	5	4	3	2	1	6	4	2	-11	79	42
哥伦比亚	11	7							1	1	1		2	1			9	6
科摩罗																		
刚果	2										1		1				1	
哥斯达黎加	6	2			1		1				1		1		1		6	2
科特迪瓦	12	1									2	1	2	1			10	
克罗地亚	8	4			1	1	1	1							1	1	9	5
古巴	5	2															5	2
塞浦路斯	3	1															3	1
捷克共和国	10	4	1	1			1	1							-1	-1	11	5
朝鲜民主主义人民共和国																		
刚果民主共和国	6	2															6	2
丹麦	14	7									2		2		1		13	7
吉布提	6	1															6	1
多米尼克	3																3	
多米尼加共和国	4	1									1		1				3	1
厄瓜多尔	5	2							1				1		1		5	2
埃及	17	4			2	1	2	1	1				1		1	1	19	5
萨尔瓦多	8	5													1		9	5
赤道几内亚	3	1															3	1
厄立特里亚	6	2							1				1				5	2
爱沙尼亚	5	2															5	2
埃塞俄比亚	22	9							1				1		-1		21	8

国籍国	2007年6月30日人数		任用人数						离职 ^a						其他工作人员人数 ^b		2008年6月30日人数	
			终身		非终身		共计		终身		非终身		共计					
	全部	女	全部	女	全部	女	全部	女	全部	女	全部	女	全部	女	全部	女	全部	女
斐济	10	7															10	7
芬兰	18	7			1	1	1	1	1		5	2	6	2	1	5	13	6
法国	123	58	1		8	4	9	4	3		5	2	8	2	2	4	126	60
加蓬	1	1													1		2	1
冈比亚	5	1							1				1				4	1
格鲁吉亚	3																3	
德国	169	72	9	5	1		10	5	8	2	6		14	2	3	9	168	77
加纳	12	4			2		2								1		15	4
希腊	16	8	1	1			1	1			1	1	1	1	-1	-1	16	8
格林纳达	2																2	
危地马拉	2	1	2	2	1		3	2							-1	-2	5	3
几内亚	4																4	
几内亚比绍	1																1	
圭亚那	12	9			1	1	1	1	2	2			2	2	-1	1	10	8
海地	4	3															4	3
洪都拉斯	2				1		1								1		3	
匈牙利	10	3			1	1	1	1							1	1	11	4
冰岛	4								1				1				3	
印度	50	18			1		1		3	1	2	1	5	2	1	3	47	17
印度尼西亚	17	9															17	9
伊朗伊斯兰共和国	9	6							2				2			1	7	5
伊拉克	3	2													-1		2	2
爱尔兰	11	2			1	1	1	1			2		2		1	3	10	3
以色列	12	4															12	4
意大利	117	55			6	4	6	4	1		3	1	4	1	5	5	124	62
牙买加	12	8									2	1	2	1			10	7
日本	108	65	2		2	2	4	2	2	1	2	2	4	3	5	4	113	69
约旦	11	4													1		12	4
哈萨克斯坦	7	3															7	3
肯尼亚	22	14			4	2	4	2			2		2		3	1	27	17
基里巴斯																		

国籍国	2007年6月30日人数		任用人数						离职 ^a						其他工作人员人数 ^b		2008年6月30日人数	
			终身		非终身		共计		终身		非终身		共计					
	全部	女	全部	女	全部	女	全部	女	全部	女	全部	女	全部	女	全部	女	全部	女
科威特																		
吉尔吉斯斯坦	5	2															5	2
老挝人民民主共和国	1																1	
拉脱维亚	4	1									1		1				3	1
黎巴嫩	12	6													2	2	14	8
莱索托	2	2			1	1	1	1							1	1	3	3
利比里亚	5	3													1	1	6	4
阿拉伯利比亚民众国	2																2	
列支敦士登																		
立陶宛	2	1															2	1
卢森堡	5	1									1		1				4	1
马达加斯加	5	2															5	2
马拉维	2		2		1		3								-1		5	
马来西亚	12	6			1	1	1	1	2	2	2	1	4	3	1	2	9	4
马尔代夫	1		2	1			2	1							-2	-3	3	1
马里	8	1			2	1	2	1			1		1		2	2	9	2
马耳他	3	2	1				1								-1		4	2
马绍尔群岛																		
毛里塔尼亚	5																5	
毛里求斯	2	1	3	2			3	2							-3	-4	5	3
墨西哥	38	16	6	2			6	2	2		1	1	3	1	-7	-3	41	16
密克罗尼西亚联邦	1																1	
摩纳哥																		
蒙古	5	2													1	1	6	3
黑山																		
摩洛哥	5	3															5	3
莫桑比克	2				1		1								1		3	
缅甸	8	3									1		1				7	3
纳米比亚	2	1															2	1
瑙鲁																		
尼泊尔	7																7	

国籍国	2007年6月30日人数		任用人数						离职 ^a						其他工作人员人数 ^b		2008年6月30日人数	
			终身		非终身		共计		终身		非终身		共计					
	全部	女	全部	女	全部	女	全部	女	全部	女	全部	女	全部	女	全部	女	全部	女
荷兰	38	10	1	1	3	1	4	2	1		2	2	3	2	1		40	11
新西兰	16	7									1	1	1	1			15	6
尼加拉瓜	6	4									1	1	1	1			5	3
尼日尔	7	2															7	2
尼日利亚	16	4			2		2								2		18	4
挪威	13	7	1				1				1	1	1	1	1		14	6
阿曼	1																1	
巴基斯坦	15	6			1		1		1	1	2	1	3	2	-1		12	4
帕劳																		
巴拿马	6	3									1		1		1		6	3
巴布亚新几内亚	3																3	
巴拉圭	6	4															6	4
秘鲁	10	3			1		1		2				2		1	2	10	4
菲律宾	46	31							4	1	1	1	5	2	1	4	42	30
波兰	13	4	2	1	2		4	1	1	1			1	1	1	-2	17	5
葡萄牙	12	6	1	1			1	1							-1	-1	13	7
卡塔尔	1				1		1				1		1		1		1	
大韩民国	31	11	1		2		3		1	1	3	1	4	2	2		32	9
摩尔多瓦共和国	1		1	1			1	1							-1	-1	2	1
罗马尼亚	15	5			2	1	2	1	1		1		2		2	3	15	6
俄罗斯联邦	89	12			1		1		5	1	6	1	11	2	1		79	10
卢旺达	6																6	
圣基茨和尼维斯	6	4															6	4
圣卢西亚	2	1															2	1
圣文森特和格林纳丁斯	4	2									1	1	1	1			3	1
萨摩亚																		
圣马力诺	2	2															2	2
圣多美和普林西比																		
沙特阿拉伯	7	5							1	1			1	1			6	4
塞内加尔	11	4															11	4
塞尔维亚	9	1															9	1

国籍国	2007年6月30日人数		任用人数						离职 ^a						其他工作人员人数 ^b		2008年6月30日人数	
			终身		非终身		共计		终身		非终身		共计					
	全部	女	全部	女	全部	女	全部	女	全部	女	全部	女	全部	女	全部	女	全部	女
塞舌尔	4	1															4	1
塞拉利昂	3	2								1		1					2	2
新加坡	9	4	1	1	2	1	3	2	2				2		1		11	6
斯洛伐克	6	1															6	1
斯洛文尼亚	3	2													2	2	5	4
所罗门群岛	1																1	
索马里	4	2															4	2
南非	19	5	1	1	1		2	1						2		23	7	
西班牙	51	22			1		1		1	1	3	1	4	2	6	4	54	23
斯里兰卡	5	2													2	1	7	3
苏丹	9	2			1	1	1	1	1				1		1	2	9	3
苏里南	2	1															2	1
斯威士兰	3	2															3	2
瑞典	31	20							2	1	5	3	7	4	5	6	29	19
瑞士	22	14	7	7	1	1	8	8	1		2	2	3	2	2	2	29	21
阿拉伯叙利亚共和国	9	6									1		1		-1		7	5
塔吉克斯坦			1				1								-1		1	
泰国	15	8							1	1			1	1			14	7
前南斯拉夫的马其顿共和国	4	1															4	1
东帝汶																		
多哥	6				1		1								1		7	
汤加	1	1															1	1
特立尼达和多巴哥	12	7			1		1								1		14	7
突尼斯	14	4									2		2				12	4
土耳其	14	7	2	2			2	2	1		1	1	2	1	-2	-1	14	8
土库曼斯坦	1	1															1	1
图瓦卢	1																1	
乌干达	21	6			2	1	2	1			3		3		2	4	20	7
乌克兰	19	2			1		1		1				1		1		20	2
阿拉伯联合酋长国																		
大不列颠及北爱尔兰	106	44			8	4	8	4	3	1	13	4	16	5	6	8	104	44

国籍国	2007年6月30日人数		任用人数						离职 ^a						其他工作人员人数 ^b		2008年6月30日人数		
			终身		非终身		共计		终身		非终身		共计						
	全部	女	全部	女	全部	女	全部	女	全部	女	全部	女	全部	女	全部	女	全部	女	
兰联合王国																			
坦桑尼亚联合共和国	9	4							1				1					8	4
美利坚合众国	327	180	19	10	16	5	35	15	13	6	16	8	29	14	7	1	341	187	
乌拉圭	8	3			2	2	2	2							1	1	11	6	
乌兹别克斯坦	7	3	1	1			1	1							-1	-1	8	4	
瓦努阿图																			
委内瑞拉玻利瓦尔共和国	15	5			1		1								1		17	6	
越南	3	1	2	1			2	1	1				1		-2	-2	4	2	
也门	1																1		
赞比亚	5	1			2		2		1				1		2		6	1	
津巴布韦	15	5															15	5	
小计	2 727	1 179	86	49	121	47	207	96	93	30	139	53	232	83	91	72	2 794	1 241	
其他																			
巴勒斯坦	1																1		
无国籍人	2				1												2		
小计	3				1												3		
共计	2 730	1 179	86	49	122	47	208	96	93	30	139	53	232	83	91	72	2 797	1 241	

^a 包括所有辞职、退休、定期任用期满和任何其他原因的离职。

^b 显示下列变动导致的工作人员增减：

- 须按地域分配员额与需要具备特别语文条件员额之间的调动。
- 请无薪特别假或此种假期届满返职。
- 调派或指派为技术援助项目服务或从这些项目返职。
- 借调给开发署或联合国其他机构或从这类借调返职。
- 从一般事务职类晋升为专业职类。

表 A.7

按国籍、职等和性别开列的填补需要具备特别语文条件的员额的工作人员，2008 年
6 月 30 日

(总人数：848)

国籍国	2007 年 6 月 30 日人数		P-5		P-4		P-3		P-2		P-1		2008 年 6 月 30 日人数	
	共计	女	男	女	男	女	男	女	男	女	男	女	女	共计
阿富汗														
阿尔巴尼亚														
阿尔及利亚	5	1	1		1		2	1					1	5
安道尔														
安哥拉														
安提瓜和巴布达														
阿根廷	16	10	2	2	4	5		3	1				10	17
亚美尼亚														
澳大利亚	1						1							1
奥地利	5		1		2		1							4
阿塞拜疆														
巴哈马														
巴林	1	1						1					1	1
孟加拉国														
巴巴多斯														
白俄罗斯	5	1			3		1	1					1	5
比利时	18	10	1	3	3	3	2	4					10	16
伯利兹														
贝宁	2		1		1									2
不丹														
玻利维亚	1	1						1					1	1
波斯尼亚和黑塞哥维那														
博茨瓦纳														
巴西	1	1												
文莱达鲁萨兰国														
保加利亚	1		1											1
布基纳法索	2				2									2
布隆迪														
柬埔寨														

国籍国	2007年6月30日人数		P-5		P-4		P-3		P-2		P-1		2008年6月30日人数	
	共计	女	男	女	男	女	男	女	男	女	男	女	女	共计
喀麦隆	1				1		1							2
加拿大	23	11	3	2	3	4	4	5					11	21
佛得角														
中非共和国														
乍得														
智利	3	2		1		1	1						2	3
中国	126	41	17	4	42	21	23	14	1	4			43	126
哥伦比亚	4	3		2			1	2					4	5
科摩罗														
刚果														
哥斯达黎加	1	1				1							1	1
科特迪瓦	1		1											1
克罗地亚														
古巴	6	4			2	1		4					5	7
塞浦路斯														
捷克共和国														
朝鲜民主主义人民共和国														
刚果民主共和国														
丹麦														
吉布提														
多米尼克														
多米尼加共和国														
厄瓜多尔	1				1									1
埃及	32	13	5	6	3	6	8	3	1				15	32
萨尔瓦多														
赤道几内亚														
厄立特里亚														
爱沙尼亚														
埃塞俄比亚														
斐济														
芬兰														
法国	105	74	7	17	10	31	10	23	2				71	100

国籍国	2007年6月30日人数		P-5		P-4		P-3		P-2		P-1		2008年6月30日人数	
	共计	女	男	女	男	女	男	女	男	女	男	女	女	共计
加蓬														
冈比亚														
格鲁吉亚														
德国	2	1				1	1	1					2	3
加纳	2		1		1									2
希腊	1		1											1
格林纳达														
危地马拉														
几内亚														
几内亚比绍														
圭亚那	3	2	1	1				1					2	3
海地														
洪都拉斯														
匈牙利														
冰岛														
印度														
印度尼西亚														
伊朗伊斯兰共和国	1	1				1							1	1
伊拉克	1	1						1					1	1
爱尔兰	3	2	1			1		2	1				3	5
以色列	1				1									1
意大利	2	2				2							2	2
牙买加	1	1		1									1	1
日本														
约旦	6	5				2		2					4	4
哈萨克斯坦	1		1											1
肯尼亚	2		1					1						2
基里巴斯														
科威特														
吉尔吉斯斯坦														
老挝人民民主共和国														
拉脱维亚														

国籍国	2007年6月30日人数		P-5		P-4		P-3		P-2		P-1		2008年6月30日人数	
	共计	女	男	女	男	女	男	女	男	女	男	女	女	共计
黎巴嫩	15	12	1		1	3	1	8		2			13	16
莱索托														
利比里亚														
阿拉伯利比亚民众国	1				1									1
列支敦士登														
立陶宛														
卢森堡														
马达加斯加														
马拉维														
马来西亚														
马尔代夫														
马里														
马耳他														
马绍尔群岛														
毛里塔尼亚	1				1									1
毛里求斯	1	1						1					1	1
墨西哥	5	3		2	1	1							3	4
密克罗尼西亚联邦														
摩纳哥														
蒙古														
黑山														
摩洛哥	21	4	1		8	4	9	2	1				6	25
莫桑比克														
缅甸														
纳米比亚														
瑙鲁														
尼泊尔														
荷兰	1						1	1					1	2
新西兰	1	1				1							1	1
尼加拉瓜														
尼日尔	1						1							1
尼日利亚														

国籍国	2007年6月30日人数		P-5		P-4		P-3		P-2		P-1		2008年6月30日人数	
	共计	女	男	女	男	女	男	女	男	女	男	女	女	共计
挪威														
阿曼														
巴基斯坦														
帕劳														
巴拿马	1				1									1
巴布亚新几内亚														
巴拉圭	1	1												
秘鲁	6	4		1		2	1	1					4	5
菲律宾														
波兰														
葡萄牙														
卡塔尔														
大韩民国														
摩尔多瓦共和国														
罗马尼亚														
俄罗斯联邦	125	6	26		58	2	33	4	2	5			11	130
卢旺达														
圣基茨和尼维斯														
圣卢西亚														
圣文森特和格林纳丁斯														
萨摩亚														
圣马力诺														
圣多美和普林西比														
沙特阿拉伯														
塞内加尔	4				2		2							4
塞尔维亚														
塞舌尔														
塞拉利昂														
新加坡														
斯洛伐克														
斯洛文尼亚														
所罗门群岛														

国籍国	2007年6月30日人数		P-5		P-4		P-3		P-2		P-1		2008年6月30日人数	
	共计	女	男	女	男	女	男	女	男	女	男	女	女	共计
索马里														
南非														
西班牙	68	39	3	7	13	10	14	21	1	1			39	70
斯里兰卡														
苏丹	10				7		3		1					11
苏里南														
斯威士兰														
瑞典	1	1				1							1	1
瑞士	7	5		2	2	1		1		1			5	7
阿拉伯叙利亚共和国	13	9	1	2	2	5		2	1				9	13
塔吉克斯坦														
泰国														
前南斯拉夫的马其顿共和国														
东帝汶														
多哥														
汤加														
特立尼达和多巴哥	2	2				1		1					2	2
突尼斯	16	2	4	1	8		3	1					2	17
土耳其														
土库曼斯坦														
图瓦卢														
乌干达														
乌克兰	8				5		2							7
阿拉伯联合酋长国														
大不列颠及北爱尔兰联合王国	53	25	5	5	9	12	7	10		3			30	51
坦桑尼亚联合共和国														
美利坚合众国	81	40	6	6	18	16	17	19	1	1			42	84
乌拉圭	9	7		1		4	1	2		1			8	9
乌兹别克斯坦														
瓦努阿图														

国籍国	2007年6月30日人数		P-5		P-4		P-3		P-2		P-1		2008年6月30日人数	
	共计	女	男	女	男	女	男	女	男	女	男	女	女	共计
委内瑞拉玻利瓦尔共和国	1	1						1					1	1
越南														
也门														
赞比亚														
津巴布韦	1				1									1
小计	841	352	93	66	218	143	152	144	13	18			371	847
其他														
巴勒斯坦	1		1											1
无国籍人														
小计	1		1											1
共计	842	352	94	66	218	143	152	144	13	18			371	848

表 A.8

填补须按地域分配的员额的工作人员适当幅度和加权分配以及工作人员加权情况，2008年6月30日

国籍国	会费分摊 (百分比) ^a	适当幅度 ^b	中点 ^c	工作人员 人数 ^d	加权幅度	加权中点	工作人员 加权情况
阿富汗	0.001	2-14	7.11	2	202-1224	621.56	195
阿尔巴尼亚	0.006	2-14	6.63	7	160-1224	580.2	522
阿尔及利亚	0.085	4-14	8.70	7	341-1224	760.47	545
安道尔	0.008	2-14	6.60	2	157-1224	576.83	130
安哥拉	0.003	2-14	6.91	1	184-1224	603.91	88
安提瓜和巴布达	0.002	2-14	6.49	1	148-1224	567.9	107
阿根廷	0.325	8-18	12.92	37	710-1550	1129.86	3236
亚美尼亚	0.002	2-14	6.56	7	154-1224	573.85	608
澳大利亚	1.787	32-43	37.41	54	2781-3762	3271.33	4455
奥地利	0.887	17-27	21.78	31	1485-2324	1904.25	2523
阿塞拜疆	0.005	2-14	6.74	5	170-1224	589.46	376
巴哈马	0.016	2-14	6.74	10	170-1224	589.28	738
巴林	0.033	2-14	7.04		196-1224	615.49	0
孟加拉国	0.010	6-15	10.33	5	483-1323	902.98	500
巴巴多斯	0.009	2-14	6.62	5	159-1224	578.77	353
白俄罗斯	0.020	2-14	7.03	9	195-1224	614.31	880
比利时	1.102	21-30	25.49	25	1809-2649	2229.07	2446
伯利兹	0.001	2-14	6.48	4	147-1224	566.83	341
贝宁	0.001	2-14	6.69	7	165-1224	584.65	499
不丹	0.001	2-14	6.49	4	148-1224	567.58	393
玻利维亚	0.006	2-14	6.78	7	173-1224	593.11	571
波斯尼亚和黑塞哥维那	0.006	2-14	6.65	5	162-1224	581.71	430
博茨瓦纳	0.014	2-14	6.74	2	170-1224	589.46	130
巴西	0.876	21-31	25.86	40	1842-2681	2261.64	3739
文莱达鲁萨兰国	0.026	2-14	6.91	1	185-1224	604.31	72
保加利亚	0.020	2-14	6.98	20	190-1224	610.14	1892
布基纳法索	0.002	2-14	6.84	4	178-1224	597.86	336
布隆迪	0.001	2-14	6.67	8	164-1224	583.58	645
柬埔寨	0.001	2-14	6.81	1	176-1224	595.67	88
喀麦隆	0.009	2-14	7.04	17	196-1224	615.97	1426
加拿大	2.977	49-67	57.98	61	4310-5831	5070.27	5726

国籍国	会费分摊 (百分比) ^a	适当幅度 ^b	中点 ^c	工作人员 人数 ^d	加权幅度	加权中点	工作人员 加权情况
佛得角	0.001	2-14	6.49	3	148-1224	567.32	267
中非共和国	0.001	2-14	6.58	4	155-1224	575.09	311
乍得	0.001	2-14	6.73	2	168-1224	588.21	200
智利	0.161	5-14	9.59	17	419-1258	838.69	1370
中国	2.667	70-95	82.89	79	6161-8336	7248.53	6626
哥伦比亚	0.105	5-14	9.32	9	396-1235	815.35	826
科摩罗	0.001	2-14	6.49		148-1224	567.95	0
刚果	0.001	2-14	6.56	1	154-1224	573.92	72
哥斯达黎加	0.032	2-14	7.11	6	202-1224	621.56	531
科特迪瓦	0.009	2-14	7.06	10	198-1224	617.42	965
克罗地亚	0.050	3-14	7.42	9	229-1224	648.58	839
古巴	0.054	3-14	7.64	5	248-1224	668.22	416
塞浦路斯	0.044	2-14	7.23	3	212-1224	632.09	237
捷克共和国	0.281	7-16	11.49	11	585-1424	1004.46	992
朝鲜民主主义人民共和国	0.007	2-14	7.13		204-1224	623.66	0
刚果民主共和国	0.003	3-14	7.97	6	277-1224	696.86	439
丹麦	0.739	14-24	19.19	13	1258-2097	1677.64	1223
吉布提	0.001	2-14	6.49	6	148-1224	567.94	540
多米尼克	0.001	2-14	6.48	3	147-1224	566.38	216
多米尼加共和国	0.024	2-14	7.09	3	201-1224	620.42	275
厄瓜多尔	0.021	2-14	7.13	5	204-1224	623.25	392
埃及	0.088	5-15	9.72	19	430-1270	849.8	1994
萨尔瓦多	0.020	2-14	6.96	9	189-1224	608.54	779
赤道几内亚	0.002	2-14	6.50	3	149-1224	568.76	283
厄立特里亚	0.001	2-14	6.59	5	156-1224	576.13	417
爱沙尼亚	0.016	2-14	6.76	5	172-1224	591.33	397
埃塞俄比亚	0.003	4-14	8.45	21	319-1224	738.56	1710
斐济	0.003	2-14	6.53	10	151-1224	570.93	819
芬兰	0.564	11-21	16.20	13	997-1836	1416.39	1172
法国	6.301	98-133	115.33	126	8572-11598	10084.78	11330
加蓬	0.008	2-14	6.63	2	160-1224	579.39	130
冈比亚	0.001	2-14	6.52	4	150-1224	569.72	479
格鲁吉亚	0.003	2-14	6.61	3	158-1224	578.18	324
德国	8.577	131-178	154.62	168	11493-15549	13520.85	14610
加纳	0.004	2-14	7.07	15	199-1224	618.56	1500

国籍国	会费分摊 (百分比) ^a	适当幅度 ^b	中点 ^c	工作人员 人数 ^d	加权幅度	加权中点	工作人员 加权情况
希腊	0.596	12-22	16.88	16	1056-1896	1476.06	1451
格林纳达	0.001	2-14	6.48	2	147-1224	566.46	144
危地马拉	0.032	3-14	7.32	5	220-1224	639.67	449
几内亚	0.001	2-14	6.69	4	166-1224	585.33	309
几内亚比绍	0.001	2-14	6.51	1	150-1224	569.69	107
圭亚那	0.001	2-14	6.49	10	148-1224	567.74	1001
海地	0.002	2-14	6.72	4	168-1224	587.29	396
洪都拉斯	0.005	2-14	6.71	3	167-1224	586.68	248
匈牙利	0.244	6-16	10.85	11	529-1369	948.98	1110
冰岛	0.037	2-14	7.10	3	201-1224	620.53	409
印度	0.450	35-48	41.37	47	3075-4161	3617.86	4544
印度尼西亚	0.161	10-19	14.60	17	857-1697	1276.79	1330
伊朗伊斯兰共和国	0.180	6-16	11.19	7	558-1398	978.22	758
伊拉克	0.015	3-14	7.39	2	226-1224	646.2	160
爱尔兰	0.445	9-19	14.15	10	817-1657	1236.98	964
以色列	0.419	9-19	13.76	12	784-1623	1203.57	1003
意大利	5.079	80-109	94.43	124	7019-9496	8257.21	10881
牙买加	0.010	2-14	6.69	10	165-1224	585.19	870
日本	16.624	249-337	292.88	113	21769-29453	25610.89	9899
约旦	0.012	2-14	6.80	12	175-1224	594.71	1232
哈萨克斯坦	0.029	3-14	7.31	7	220-1224	639.41	492
肯尼亚	0.010	3-14	7.50	27	236-1224	656.15	2262
基里巴斯	0.001	2-14	6.48		147-1224	566.43	0
科威特	0.182	5-14	9.63		422-1262	841.91	0
吉尔吉斯斯坦	0.001	2-14	6.60	5	157-1224	577.08	375
老挝人民民主共和国	0.001	2-14	6.61	1	158-1224	578.18	88
拉脱维亚	0.018	2-14	6.82	3	176-1224	596.23	202
黎巴嫩	0.034	2-14	7.13	14	204-1224	623.79	1119
莱索托	0.001	2-14	6.52	3	151-1224	570.33	267
利比里亚	0.001	2-14	6.56	6	154-1224	573.88	626
阿拉伯利比亚民众国	0.062	3-14	7.66	2	250-1224	669.74	236
列支敦士登	0.010	2-14	6.63		160-1224	579.73	0
立陶宛	0.031	2-14	7.07	2	198-1224	617.88	176
卢森堡	0.085	3-14	7.92	4	273-1224	692.43	336
马达加斯加	0.002	2-14	6.95	5	188-1224	607.84	411

国籍国	会费分摊 (百分比) ^a	适当幅度 ^b	中点 ^c	工作人员 人数 ^d	加权幅度	加权中点	工作人员 加权情况
马拉维	0.001	2-14	6.80	5	175-1224	594.62	367
马来西亚	0.190	6-15	10.32	9	482-1322	902.18	896
马尔代夫	0.001	2-14	6.48	3	147-1224	566.86	188
马里	0.001	2-14	6.76	9	172-1224	591.38	1125
马耳他	0.017	2-14	6.76	4	171-1224	590.93	260
马绍尔群岛	0.001	2-14	6.48		147-1224	566.36	0
毛里塔尼亚	0.001	2-14	6.55	5	153-1224	572.61	392
毛里求斯	0.011	2-14	6.68	5	164-1224	583.72	290
墨西哥	2.257	40-55	47.42	41	3525-4769	4146.89	3170
密克罗尼西亚联邦	0.001	2-14	6.48	1	147-1224	566.47	72
摩纳哥	0.003	2-14	6.51		150-1224	569.29	0
蒙古	0.001	2-14	6.54	6	152-1224	571.6	515
黑山	0.001	2-14	6.49		148-1224	567.46	0
摩洛哥	0.042	3-14	7.90	5	271-1224	691	557
莫桑比克	0.001	2-14	6.97	3	190-1224	609.84	307
缅甸	0.005	3-14	7.68	7	252-1224	671.64	478
纳米比亚	0.006	2-14	6.61	2	158-1224	577.92	176
瑙鲁	0.001	2-14	6.48		147-1224	566.26	0
尼泊尔	0.003	2-14	7.17	7	207-1224	626.68	619
荷兰	1.873	33-45	38.78	40	2882-3899	3390.74	3894
新西兰	0.256	6-16	10.92	15	535-1375	954.95	1563
尼加拉瓜	0.002	2-14	6.62	5	159-1224	579.15	531
尼日尔	0.001	2-14	6.81	7	175-1224	595.23	548
尼日利亚	0.048	6-16	10.73	18	518-1358	938.09	1783
挪威	0.782	15-25	19.90	14	1321-2160	1740.24	984
阿曼	0.073	3-14	7.76	1	259-1224	678.88	58
巴基斯坦	0.059	6-16	11.28	12	567-1406	986.71	1150
帕劳	0.001	2-14	6.48		147-1224	566.28	0
巴拿马	0.023	2-14	6.93	6	186-1224	605.85	457
巴布亚新几内亚	0.002	2-14	6.64	3	161-1224	580.63	237
巴拉圭	0.005	2-14	6.69	6	165-1224	584.69	406
秘鲁	0.078	4-14	8.44	10	318-1224	737.9	954
菲律宾	0.078	5-15	9.84	42	441-1280	860.29	3525
波兰	0.501	11-21	15.89	17	970-1809	1389.31	1471
葡萄牙	0.527	11-20	15.69	13	952-1792	1372.12	917

国籍国	会费分摊 (百分比) ^a	适当幅度 ^b	中点 ^c	工作人员 人数 ^d	加权幅度	加权中点	工作人员 加权情况
卡塔尔	0.085	3-14	7.93	1	273-1224	693.19	190
大韩民国	2.173	38-51	44.63	32	3317-4488	3902.83	2983
摩尔多瓦共和国	0.001	2-14	6.56	2	154-1224	573.97	187
罗马尼亚	0.070	3-14	8.15	15	293-1224	712.8	1273
俄罗斯联邦	1.200	25-35	30.24	79	2225-3064	2644.26	7823
卢旺达	0.001	2-14	6.70	6	166-1224	586.06	439
圣基茨和尼维斯	0.001	2-14	6.48	6	147-1224	566.34	545
圣卢西亚	0.001	2-14	6.48	2	147-1224	566.58	218
圣文森特和格林纳丁斯	0.001	2-14	6.48	3	147-1224	566.49	218
萨摩亚	0.001	2-14	6.48		147-1224	566.62	0
圣马力诺	0.003	2-14	6.51	2	150-1224	569.29	144
圣多美和普林西比	0.001	2-14	6.48		147-1224	566.56	0
沙特阿拉伯	0.748	15-25	19.79	6	1311-2150	1730.38	435
塞内加尔	0.004	2-14	6.82	11	176-1224	595.94	1113
塞尔维亚	0.021	2-14	7.05	9	196-1224	616.15	787
塞舌尔	0.002	2-14	6.49	4	148-1224	567.91	361
塞拉利昂	0.001	2-14	6.61	2	158-1224	578.19	258
新加坡	0.347	8-17	12.48	11	671-1511	1091.15	1076
斯洛伐克	0.063	3-14	7.66	6	250-1224	669.66	515
斯洛文尼亚	0.096	3-14	8.14	5	292-1224	711.96	416
所罗门群岛	0.001	2-14	6.49	1	148-1224	567.25	72
索马里	0.001	2-14	6.68	4	164-1224	583.97	330
南非	0.290	8-17	12.53	23	676-1516	1096.11	2048
西班牙	2.968	49-67	58.09	54	4318-5842	5080.09	4427
斯里兰卡	0.016	2-14	7.18	7	208-1224	627.93	642
苏丹	0.010	3-14	7.53	9	238-1224	658.24	795
苏里南	0.001	2-14	6.49	2	147-1224	567.17	176
斯威士兰	0.002	2-14	6.52	3	150-1224	570.06	248
瑞典	1.071	20-30	24.93	29	1760-2600	2180.13	2546
瑞士	1.216	23-32	27.37	29	1973-2813	2392.98	2197
阿拉伯叙利亚共和国	0.016	2-14	7.20	7	209-1224	629.22	603
塔吉克斯坦	0.001	2-14	6.63	1	160-1224	579.97	58
泰国	0.186	6-16	11.12	14	553-1392	972.25	1427
前南斯拉夫的 马其顿共和国	0.005	2-14	6.59	4	157-1224	576.36	288

国籍国	会费分摊 (百分比) ^a	适当幅度 ^b	中点 ^c	工作人员 人数 ^d	加权幅度	加权中点	工作人员 加权情况
东帝汶	0.001	2-14	6.50		149-1224	568.59	0
多哥	0.001	2-14	6.63	7	160-1224	579.66	598
汤加	0.001	2-14	6.48	1	147-1224	566.44	72
特立尼达和多巴哥	0.027	2-14	6.95	14	188-1224	607.72	1272
突尼斯	0.031	2-14	7.23	12	212-1224	632.01	1106
土耳其	0.381	10-19	14.70	14	866-1705	1285.38	991
土库曼斯坦	0.006	2-14	6.68	1	164-1224	583.81	58
图瓦卢	0.001	2-14	6.48	1	147-1224	566.26	88
乌干达	0.003	2-14	7.23	20	212-1224	632.16	1969
乌克兰	0.045	4-14	8.30	20	306-1224	726	1942
阿拉伯联合酋长国	0.302	7-17	11.71		604-1444	1023.94	0
大不列颠及北爱尔兰 联合王国	6.642	103-139	121.12	104	9003-12180	10591.4	10154
坦桑尼亚联合共和国	0.006	3-14	7.50	8	236-1224	656.13	826
美利坚合众国	22.000	330-447	388.69	341	28890-39087	33988.62	30461
乌拉圭	0.027	2-14	7.00	11	192-1224	611.81	964
乌兹别克斯坦	0.008	2-14	7.23	8	213-1224	632.46	492
瓦努阿图	0.001	2-14	6.48		147-1224	566.7	0
委内瑞拉玻利瓦尔共和国	0.200	6-15	10.51	17	500-1339	919.3	1503
越南	0.024	4-14	8.90	4	359-1224	778.58	388
也门	0.007	2-14	7.10	1	201-1224	620.81	58
赞比亚	0.001	2-14	6.75	6	171-1224	590.54	507
津巴布韦	0.008	2-14	6.91	15	184-1224	603.88	1384
共计	100.000			2794		276383.49	

^a 依据为大会第 55/5B 号决议。

^b 采用大会第 1987 年 12 月 21 日第 42/220 号决议规定的方法计算。

^c 根据会员资格、人口和会费因数计算。

^d 不包括来自非会员国的工作人员。

表 A.9

按部厅和职等分列的联合国秘书处工作人员的性别分布情况，2008年6月30日

A. 填补须按地域分配的员额的专业及以上职类工作人员

部/厅	副秘书长		助理秘书长		D-2		D-1		P-5		P-4		P-3		P-2		P-1		共计		总计	妇女百分比	
	男	女	男	女	男	女	男	女	男	女	男	女	男	女	男	女	男	女	男	女			
反恐执行局			1						1		2	1	1							5	1	6	17.00
经社部	1		2	1	6	2	20	10	36	24	42	40	27	25	22	18				156	120	276	43.00
外勤支助部		1		1			2		1	5	3	12	12	10	8	4				26	33	59	56.00
大会部	1		1		1	2	10	6	10	5	6	8	5	7	3	1				37	29	66	44.00
基本建设总计划									1	2			4							5	2	7	29.00
中央支助事务厅					1	1	8		15	4	20	9	23	12	10	6				77	32	109	29.00
人力厅				1	1	1	2	2	4	8	11	13	6	11	3	5				27	41	68	60.00
账务厅			1		1	1	4	3	5	13	10	18	11	14	7	2				39	51	90	57.00
副秘书长办公室		2			1	1	2	2	5	4	7	3		3	1	1				16	16	32	50.00
各委员会秘书处					1		1		2	2		1		1						4	4	8	50.00
政治部	1		1		4	2	9	5	12	11	20	16	8	7	8	4				63	45	108	42.00
新闻部	1				2	1	7	11	18	15	40	27	31	46	15	26				114	126	240	52.00
维和部	1		2		1	1	2	2	2	4		3	4	7	1	7				13	24	37	65.00
安保部	1				1	1	1	1	5	1	9	5	5	4	2	3				24	15	39	38.00
非洲经委会	1					1	7	3	27	4	30	13	36	13	11	8				112	42	154	27.00
欧洲经委会	1				1		4	3	14	6	20	10	14	10	7	8				61	37	98	38.00
拉加经委会	1					10	2	13	5	31	15	18	12	18	16					91	50	141	35.00
道德操守办公室					1					1		1	1							2	2	4	50.00
秘书长办公厅	1	1	3		2		1	2	1	1	4	3		3	1	1				13	11	24	46.00
亚太经社会		1			1		8	2	19	9	33	7	21	8	12	16				94	43	137	31.00
西亚经社会	1					3	1	12	4	9	11	10	5	5	6					40	27	67	40.00
外勤支助部管理的外地特派团			4		1		3	1	12	10	16	12	11	14	8	5				55	42	97	43.00

部/厅	副秘书长		助理秘书长		D-2		D-1		P-5		P-4		P-3		P-2		P-1		共计		总计	妇女百分比	
	男	女	男	女	男	女	男	女	男	女	男	女	男	女	男	女	男	女	男	女			
组织间机构 ^a									1	1			2							3	1	4	25.00
人道协调厅	1			1	1		2	2	10	7	7	13	10	8	3	6				34	37	71	52.00
裁军事务厅	1			1	1	1	2	10	1	8	1	1	2	1	3					23	10	33	30.00
人权高专办		1		1	2	1	4	1	18	9	20	27	23	30	9	23				76	93	169	55.00
最不发达国家、内陆发展中国家和小岛屿发展中国家高级代表办公室	1				1				2	1	1			1	1	1				5	4	9	44.00
监督厅		1				2	1	5	2	9	5	5	11	4	4					25	24	49	49.00
法律厅	1		1		2	2	4	5	12	3	6	12	9	7	4	9				39	38	77	49.00
监察员办公室			1							1				1						1	2	3	67.00
非洲问题特别顾问办公室				1					1	2		1		3						2	6	8	75.00
负责儿童和武装冲突问题的秘书长特别代表办公室		1								1	2									2	2	4	50.00
区域委员会纽约办事处									1			1								1	1	2	50.00
联合国行政法庭及其秘书处										1				1							2	2	100.00
联合国赔偿委员会																							
贸发会议	1				3	2	9	4	26	10	31	16	29	24	14	11				113	67	180	37.00
环境署	1			1		2	1	1	2	2	4	1	2		1					8	10	18	56.00
伙伴基金				1		1	1							1						2	2	4	50.00
人居署		1		1		2	1	5	3	8	5	3	6	1	3					20	19	39	49.00
禁毒办	1			1	1	7	1	13	3	9	17	7	17	3	6					41	45	86	52.00
日内瓦办事处	1			1	1	1	6	4	11	3	15	9	11	19	5	16				50	53	103	51.00
内罗毕办事处				1		1		2	1	2	2	5	4	2	4					13	11	24	46.00
维也纳办事处				1	1	2	2	5	2	7	7	5	5	4	4					24	21	45	47.00
共计	19	9	17	6	43	24	147	81	338	191	440	348	359	354	193	228			1 556	1 241	2 797	44.00	

^a 包括联合检查组秘书处在内的组织间机构。

表 A.9

按部厅和职等分列的联合国秘书处工作人员的性别分布情况，2008 年 6 月 30 日

B. 填补需要具备特别语文条件的员额的专业工作人员

部/厅	P-5		P-4		P-3		P-2		P-1		共计		总计	妇女百分比
	男	女	男	女	男	女	男	女	男	女	男	女		
反恐执行局					1						1		1	
经社部														
外勤支助部														
大会部	55	43	101	78	87	83	8	12			251	216	467	46.25
基本建设总计划														
中央支助事务厅														
人力厅														
账务厅														
副秘书长办公室														
各委员会秘书处														
政治部														
新闻部														
维和部														
安保部														
非洲经委会			3	2	3						6	2	8	25.00
欧洲经委会	1					1					1	1	2	50.00
拉加经委会			1	2		4		2			1	8	9	88.89
道德操守办公室														
秘书长办公厅														
亚太经社会	1		7		5	4					13	4	17	23.53
西亚经社会			1	2		4		1			1	7	8	87.50
维和部管理的外地特派团					1	1					1	1	2	50.00

部/厅	P-5		P-4		P-3		P-2		P-1		共计		总计	妇女百分比
	男	女	男	女	男	女	男	女	男	女	男	女		
组织间机构 ^a														
人道协调厅														
裁军事务厅														
人权高专办				1	1						1	1	2	50.00
最不发达国家、内陆发展中国家和小岛屿发展中国家高级代表办公室														
监督厅														
法律厅						1						1	1	100.00
监察员办公室														
非洲问题特别顾问办公室														
负责儿童和武装冲突问题的秘书长特别代表办公室														
区域委员会纽约办事处														
联合国行政法庭及其秘书处														
联合国赔偿委员会														
贸发会议			1		1						2		2	
环境署	1										1		1	
伙伴基金														
人居署														
禁毒办														
日内瓦办事处	31	19	71	42	36	34	3	2			141	97	238	40.76
内罗毕办事处	1		10	5	4	4					15	9	24	37.50
维也纳办事处	4	4	23	11	13	8	2	1			42	24	66	36.36
共计	94	66	218	143	152	144	13	18			477	371	848	43.75

^a 包括联合检查组秘书处在内的组织间机构。

表 A. 10

按国籍和职等开列的填补须按地域分配的员额的高级职等工作人员，2008 年 6 月 30 日

国籍国	副秘书长					助理秘书长					D-2					D-1					共计				
	2004	2005	2006	2007	2008	2004	2005	2006	2007	2008	2004	2005	2006	2007	2008	2004	2005	2006	2007	2008	2004	2005	2006	2007	2008
阿富汗																									
阿尔巴尼亚																									
阿尔及利亚																3	1	1	1	1	3	1	1	1	1
安道尔																									
安哥拉																									
安提瓜和巴布达																									
阿根廷	1	1	1	1	2						1	1	2	2	2	2	3	1	1	2	4	5	4	4	6
亚美尼亚											1	1	1	1	1						1	1	1	1	1
澳大利亚										1	1	1	2	2	1	2	2	3	3	3	3	3	5	5	5
奥地利										1						1					1				1
阿塞拜疆																									
巴哈马																									
巴林																									
孟加拉国	1	1	1	1												1	1	3	3	1	2	2	4	4	1
巴巴多斯																									
白俄罗斯																3	3	2	2	2	3	3	2	2	2
比利时											2	2	3	3	2	5	6	4	4	3	7	8	7	7	5
伯利兹																									
贝宁																									
不丹																	1	1	1			1	1	1	
玻利维亚																									
波斯尼亚和黑塞哥维那																									
博茨瓦纳				1																			1		
巴西	1				1			1	1	1	1	1				3	3	2	2	2	5	4	3	3	4

国籍国	副秘书长					助理秘书长					D-2					D-1					共计				
	2004	2005	2006	2007	2008	2004	2005	2006	2007	2008	2004	2005	2006	2007	2008	2004	2005	2006	2007	2008	2004	2005	2006	2007	2008
文莱达鲁萨兰国																									
保加利亚																1	1	1	2	2	1	1	1	2	2
布基纳法索																2	2	2	1		2	2	2	1	
布隆迪																									
柬埔寨																									
喀麦隆													1	1	1	1	1				1	1	1	1	1
加拿大	1	2	1	1	1					1	1			1	2	6	4	5	4	2	8	6	6	6	6
佛得角																									
中非共和国																									
乍得													1	1										1	1
智利						1	1				1					2	4	3	2	2	4	5	3	2	2
中国	1	1	1		1						2	2	2	1		6	4	6	9	8	9	7	9	10	9
哥伦比亚	1	1	1	1													1	3	3	2	1	2	4	4	2
科摩罗																									
刚果																									
哥斯达黎加																2	2	1	1		2	2	1	1	
科特迪瓦																	1	1	2	2		1	1	2	2
克罗地亚																				1					1
古巴																									
塞浦路斯											1										1				
捷克共和国											1	1	1	1	1						1	1	1	1	1
朝鲜民主主义人民共和国																									
刚果民主共和国																									
丹麦												1	1									1	1	1	1
吉布提																					1				1
多米尼克																									

国籍国	副秘书长					助理秘书长					D-2					D-1					共计				
	2004	2005	2006	2007	2008	2004	2005	2006	2007	2008	2004	2005	2006	2007	2008	2004	2005	2006	2007	2008	2004	2005	2006	2007	2008
多米尼加共和国																			1	1				1	1
厄瓜多尔																1	1	1	1		1	1	1	1	
埃及	1	1	1	1	1						1	1	1	1	2	3	2	1	3	4	5	4	3	5	7
萨尔瓦多																									
赤道几内亚																									
厄立特里亚																				1					1
爱沙尼亚																									
埃塞俄比亚								1	1	1	1	1				3	2	2	1	1	4	3	3	2	2
斐济																									
芬兰											1	1	1	1		1	1	1	2	1	2	2	2	3	1
法国	1	1	1	1	1	1			1	1	3	2	3	1	2	10	15	15	17	15	15	18	19	20	19
加蓬																									
冈比亚			1	1	1						2	1	1					1	1	1	2	1	3	2	2
格鲁吉亚																			1	1				1	1
德国	1	1	1	1	2	1	1	1	1		4	4	4	7	7	9	13	12	14	15	15	19	18	23	24
加纳	1	1											1	1	1	2	2	2	2	2	3	3	3	3	3
希腊																1	1	2	3	3	1	1	2	3	3
格林纳达																									
危地马拉									1																1
几内亚																									
几内亚比绍																									
圭亚那						1				1	1	1	1	1		1	2	2	2	2	3	3	3	3	3
海地										1										1	1				1
洪都拉斯																									
匈牙利																1	1	1	1	3	1	1	1	1	3
冰岛																									

国籍国	副秘书长					助理秘书长					D-2					D-1					共计				
	2004	2005	2006	2007	2008	2004	2005	2006	2007	2008	2004	2005	2006	2007	2008	2004	2005	2006	2007	2008	2004	2005	2006	2007	2008
印度	1	1	2	1	1						2	2	2	2	2	7	6	9	7	7	10	9	13	10	10
印度尼西亚																									
伊朗伊斯兰共和国														1	1	2	3	4	3	2	2	3	4	4	3
伊拉克																2	3	2	1		2	3	2	1	
爱尔兰						1	1							1	1	1	1	1			2	2	1	1	1
以色列																2	1	1	2	2	2	1	1	2	2
意大利	1	1	1	1	1	1	1	1	1		3	3	3	3	3	2	1	1	3	3	7	6	6	8	7
牙买加						1	1	1	1												1	1	1	1	
日本	1	1	1	1	1						1	2	2	2	2	5	3	4	3	3	7	6	7	6	6
约旦													1	1	1			1	1	1			2	2	2
哈萨克斯坦																									
肯尼亚																2	2	2	1	1	2	2	2	1	1
基里巴斯																									
科威特											1	1									1	1			
吉尔吉斯斯坦																									
老挝人民民主共和国																									
拉脱维亚																									
黎巴嫩												1				1					1	1			
莱索托																									
利比里亚																1	1			1	1	1			1
阿拉伯利比亚民众国																	1			1		1			1
列支敦士登																									
立陶宛																									
卢森堡																									
马达加斯加																									
马拉维																									

国籍国	副秘书长					助理秘书长					D-2					D-1					共计				
	2004	2005	2006	2007	2008	2004	2005	2006	2007	2008	2004	2005	2006	2007	2008	2004	2005	2006	2007	2008	2004	2005	2006	2007	2008
马来西亚							1	1	1	1					1	1	1	2	3	2	1	2	3	4	4
马尔代夫																									
马里					1						1	1	1	1	2	1	2	2	3	3	2	3	3	4	6
马耳他												1				1					1	1			
马绍尔群岛																									
毛里塔尼亚																1					1				
毛里求斯						1					1										2				
墨西哥			1	1	1						2	4	4	4	2	4	3	2	1	1	6	7	7	6	4
密克罗尼西亚联邦																									
摩纳哥																									
蒙古																									
黑山																									
摩洛哥																1	1			1	1	1			1
莫桑比克														1	1	1	1				1	1	1		1
缅甸																									
纳米比亚						1	1	1													1	1	1		
瑙鲁																									
尼泊尔																									
荷兰								1			1	1	2	2	2	5	3	3	3	5	6	4	6	5	7
新西兰						1	1	2	2	2	1	2	2	1	1	2	1	2	2	2	4	4	6	5	5
尼加拉瓜																									
尼日尔											1	1	1	1	1						1	1	1	1	1
尼日利亚			1											2	2	2	3	3		1	2	3	4	2	3
挪威	1	1	1								1										2	1	1		
阿曼											1	1				1	1				2	2			
巴基斯坦	1						1	1			2	2	1	1		2	2	2	2	3	5	5	4	3	3

国籍国	副秘书长					助理秘书长					D-2					D-1					共计				
	2004	2005	2006	2007	2008	2004	2005	2006	2007	2008	2004	2005	2006	2007	2008	2004	2005	2006	2007	2008	2004	2005	2006	2007	2008
帕劳																									
巴拿马											1	1	1	1							1	1	1	1	
巴布亚新几内亚																									
巴拉圭																									
秘鲁											2	1				3	3	3	2	2	5	4	3	2	2
菲律宾											1										1				
波兰			1	1	1											2	2				2	2	1	1	1
葡萄牙																									
卡塔尔					1																				1
大韩民国	1	1	1	1					1	3							1	1	1		1	2	2	3	3
摩尔多瓦共和国																1	1	1	1	1	1	1	1	1	1
罗马尼亚																	1	1	1	1		1	1	1	1
俄罗斯联邦	1	1	1	1	1					1	2	3	4	4	4	11	14	16	13	11	14	18	21	18	17
卢旺达																									
圣基茨和尼维斯																				1					1
圣卢西亚																									
圣文森特和格林纳丁斯																									
萨摩亚																									
圣马力诺																									
圣多美和普林西比																									
沙特阿拉伯																1	1		1	1	1	1		1	1
塞内加尔						1					2	2	2	2	2	2	2	2	1	2	5	4	4	3	4
塞尔维亚																									
塞舌尔																	1	1	1	1		1	1	1	1
塞拉利昂											1	1	1					1	2	2	1	1	2	2	2
新加坡	1				1	1	1	1	1		1	1	1	1	1	3	3	2	1	1	6	5	4	3	3

国籍国	副秘书长					助理秘书长					D-2					D-1					共计					
	2004	2005	2006	2007	2008	2004	2005	2006	2007	2008	2004	2005	2006	2007	2008	2004	2005	2006	2007	2008	2004	2005	2006	2007	2008	
斯洛伐克	1	1																			1	1				
斯洛文尼亚						1	1					1	1	1	1	1					2	2	1	1	1	
所罗门群岛																										
索马里																										
南非										1				1	1					1	1				2	3
西班牙																1	1	1	1		1	1	1	1		
斯里兰卡			1	1	1																		1	1	1	
苏丹															1	1	1				1	1	1			
苏里南																										
斯威士兰																1					1					
瑞典			1	1	1	1	2	2	2		1	1	1	1	1	1	1	1	1	1	3	4	5	5	3	
瑞士		1	1	1	1									1	1	3	3	3	2	3	3	4	4	4	5	
阿拉伯叙利亚共和国																	2					2				
塔吉克斯坦																										
泰国			1	1	1											2	2	2	2	2	2	2	2	3	3	3
前南斯拉夫的马其顿共和国																										
东帝汶																										
多哥																				1					1	
汤加																										
特立尼达和多巴哥											1	1	1	1	1	1	1				2	2	1	1	1	
突尼斯						1	1	1	2	1	1					3	2	2	2	2	5	3	3	4	3	
土耳其																4	4	3	1		4	4	3	1		
土库曼斯坦																										
图瓦卢																										
乌干达							1	1	1	1	1	1	1	1	3	2	2	3	3	4	4	4	5	5		
乌克兰																2	2	2	2	4	2	2	2	2	4	

国籍国	副秘书长					助理秘书长					D-2					D-1					共计				
	2004	2005	2006	2007	2008	2004	2005	2006	2007	2008	2004	2005	2006	2007	2008	2004	2005	2006	2007	2008	2004	2005	2006	2007	2008
阿拉伯联合酋长国																									
大不列颠及北爱尔兰联合王国	1	2	2	2	2	1	2	1	2	1	7	4	4	3	2	10	10	11	15	20	19	18	18	22	25
坦桑尼亚联合共和国	1	1	1	2	2																1	1	1	2	2
美利坚合众国	1	1	1	1	1	1	2	3	4	4	8	5	6	5	6	37	38	42	36	39	47	46	52	46	50
乌拉圭											1	1									1	1			
乌兹别克斯坦																									
瓦努阿图																1	1				1	1			
委内瑞拉玻利瓦尔共和国											1	1	1	1	1	1	1	1	1	1	2	2	2	2	2
越南																									
也门																1					1				
赞比亚																1	1	2	1	1	1	1	2	1	1
津巴布韦																			1	2				1	2
小计	22	22	28	24	28	17	19	21	23	23	76	67	66	70	67	216	221	223	218	227	331	329	338	335	345
其他																									
巴勒斯坦																		1	1	1			1	1	1
无国籍人								1	1		1	1									1	1	1	1	
小计								1	1		1	1						1	1	1	1	1	2	2	1
共计	22	22	28	24	28	17	19	22	24	23	77	68	66	70	67	216	221	224	219	228	332	330	340	337	346
经济类型																									
发展中国家	12	9	15	12	15	8	8	9	9	11	36	32	26	29	27	92	92	88	82	83	148	141	138	132	136
发达国家	8	11	11	10	11	8	10	12	14	11	36	29	33	34	33	102	104	111	113	118	154	154	167	171	173
转型国家	2	2	2	2	2	1	1			1	4	6	7	7	7	22	25	24	23	26	29	34	33	32	36
共计	22	22	28	24	28	17	19	22	24	23	77	68	66	70	67	216	221	224	219	228	332	330	340	337	346

表 A.11
加权幅度的计算方法

职等	(1) 工作人员人数	(2) 占总数百分比	(3)=(2) x 基数 加权工作人员人数	(4) 薪金 ^a	(5)=(3) x (4) 加权基数
副秘书长	28	1.00	31.03	190	5 896
助理秘书长	23	0.82	25.49	173	4 410
D-2	67	2.40	74.26	142	10 545
D-1	228	8.15	252.70	129	32 598
P-5	529	18.91	586.31	107	62 735
P-4	788	28.17	873.36	88	76 856
P-3	713	25.49	790.24	72	56 897
P-2	421	15.05	466.61	58	27 063
共计	2 797	100.00%	3 100.00		277 001

^a 以美元计的年薪毛额除以 1 000。2008 年 1 月 1 日生效的薪金表。