

Distr.: General  
4 May 2006  
Arabic  
Original: English

# الجمعية العامة المجلس الاقتصادي والاجتماعي



المجلس الاقتصادي والاجتماعي

الدورة الموضوعية لعام ٢٠٠٥

جنيف، ٢٨-٣ تموز/يوليه ٢٠٠٦

البند ٣ (أ) من جدول الأعمال المؤقت\*\*

الأنشطة التنفيذية التي تضطلع بها الأمم المتحدة لأغراض

التعاون الإنمائي الدولي: متابعة توصيات الجمعية العامة

والمجلس في مجال السياسة العامة

الجمعية العامة

الدورة الحادية والستون

البند ٥٧ من القائمة الأولية\*

الأنشطة التنفيذية من أجل التنمية التي تضطلع بها

منظومة الأمم المتحدة

بيانات إحصائية شاملة بشأن الأنشطة التنفيذية من أجل التنمية

لعام ٢٠٠٤

تقرير الأمين العام

موجز

يقدم هذا التقرير استجابة لطلبات الجمعية العامة الواردة في الفقرة ١٧ من قرارها

٨١/٣٥ المؤرخ ٥ كانون الأول/ديسمبر ١٩٨٠ وفي الفقرة ٢٢ من قرارها ٢٥٠/٥٩

المؤرخ ٢٢ كانون الأول/ديسمبر ٢٠٠٤، التي طلبت فيها إلى الأمين العام أن يحسن

الخلاصة الإحصائية السنوية التي يقدمها إلى الجزء المتعلق بالأنشطة التنفيذية للمجلس

الاقتصادي والاجتماعي، وذلك بتضمينها بشكل كامل إحصاءات متاحة وقابلة للمقارنة.

كما يستجيب لقرار المجلس ٧/٢٠٠٥ المؤرخ ٢٠ تموز/يوليه ٢٠٠٥، الذي طلب فيه إلى

\* A/61/50 و Corr.1.

\*\* E/2006/100.



الأمين العام أن يواصل صقل البيانات الواردة في هذا التقرير بحيث تعكس بشكل أفضل تمويل الأنشطة التنفيذية من أجل التنمية، بما في ذلك التمييز بين المساهمات المقدمة من أجل المساعدة الإنسانية وتلك المقدمة من أجل التعاون الإنمائي في الأجل الطويل، والنفقات والمساهمات الفعلية التي تم تلقيها وتوجيهها عن طريق صناديق الأمم المتحدة وبرامجها ووكالاتها المتخصصة والأمانة العامة للأمم المتحدة. ويأتي مكملًا لتقرير الأمين العام عن التقدم المحرز في تنفيذ قرار الجمعية العامة ٢٥٠/٥٩ (E/2006/58) ويستجيب لطلب الجمعية العامة الوارد في قرارها ٢٥٠/٥٩ (الفقرة ٢٣) بأن يجري المجلس في دورته الموضوعية لعام ٢٠٠٦ استعراضًا شاملاً للاتجاهات والمنظورات في التمويل من أجل التعاون الإنمائي.

كما يعرض التقرير تحليلًا موجزًا للبيانات المتعلقة بالموارد التي تلقتها مؤسسات منظومة الأمم المتحدة وأنفقتها على أنشطتها التنفيذية لعام ٢٠٠٤ والأعوام السابقة له. وجرى توسيع تغطية البيانات في هذا التقرير لتشمل بيانات وتحليلات عن المساعدة الإنسانية التي تقدمها منظمات الأمم المتحدة. وجرى صقل التقرير، الذي أعد بالتعاون والتشاور الموسع مع مؤسسات منظومة الأمم المتحدة، وتوحيده لمواءمته قدر الإمكان مع ما اصطلحت عليه لجنة المساعدة الإنمائية التابعة لمنظمة التعاون والتنمية في الميدان الاقتصادي، ويُختتم التقرير بتوصية بتحسين البيانات المتعلقة بالأنشطة التنفيذية من أجل التنمية.

## المحتويات

### الفقرات الصفحة

٤	٦-١	.....	أولاً - مقدمة
٥	٢٥-٧	.....	ثانياً - المساهمات
١٧	٣٤-٢٦	.....	ثالثاً - النفقات
٢٤	٦٦-٣٥	.....	رابعاً - المساعدة الإنسانية
٣٧	٧٤-٦٧	.....	خامساً - تحسين البيانات المتعلقة بالأنشطة التنفيذية من أجل التنمية
٣٩	٧٥	.....	التوصية: تحسين البيانات المتعلقة بالأنشطة التنفيذية من أجل التنمية

### المرفقات

٤٣	.....	الأول - قائمة بأقل البلدان نمواً حسب المنطقة
٤٤	.....	الثاني - قائمة بالبلدان/المناطق موزعةً حسب المنطقة
٤٨	.....	الثالث - جداول بالمساهمات والنفقات وأنشطة الشراء

## أولا - مقدمة

١ - يقدم هذا التقرير استجابة للطلبات الواردة في الفقرة ١٧ من قرار الجمعية العامة ٨١/٣٥ والفقرة ٢٢ من قرارها ٢٥٠/٥٩، التي طلبت فيها إلى الأمين العام أن يحسن الخلاصة الإحصائية السنوية التي يقدمها إلى الجزء المتعلق بالأنشطة التنفيذية للمجلس الاقتصادي والاجتماعي، وذلك بتضمينها بشكل كامل إحصاءات متاحة وقابلة للمقارنة.

٢ - كما يستجيب التقرير للطلب الوارد في قرار المجلس الاقتصادي والاجتماعي ٧/٢٠٠٥ الذي طلب فيه المجلس إلى الأمين العام أن يواصل صقل البيانات الواردة في هذا التقرير بحيث تعكس بشكل أفضل تمويل الأنشطة التنفيذية من أجل التنمية، بما في ذلك التمييز بين المساهمات المقدمة من أجل المساعدة الإنسانية وتلك المقدمة من أجل التعاون الإنمائي في الأجل الطويل، والنفقات والمساهمات الفعلية التي تم تلقيها وتوجيهها عن طريق صناديق الأمم المتحدة وبرامجها ووكالاتها المتخصصة والأمانة العامة للأمم المتحدة. ويأتي كمكملًا للتقرير المتعلق بالتقدم المحرز في تنفيذ قرار الجمعية العامة ٢٥٠/٥٩ (E/2006/58) ويستجيب لطلب الجمعية العامة الوارد في قرارها ٢٥٠/٥٩ (الفقرة ٢٣) بأن يجري المجلس في دورته الموضوعية لعام ٢٠٠٦ استعراضا شاملا للاتجاهات والمنظورات في التمويل من أجل التعاون الإنمائي.

٣ - ويعرض التقرير تحليلا موجزا للبيانات المتعلقة بالموارد التي تلقتها مؤسسات منظومة الأمم المتحدة المعنية وأنفقتها على أنشطتها التنفيذية لعام ٢٠٠٤ والأعوام السابقة له. وجرى توسيع تغطية البيانات في هذا التقرير لتشمل بيانات وتحليلات بشأن المساعدة الإنسانية التي تقدمها منظمات الأمم المتحدة. وجرى صقل التقرير، الذي أعد بالتعاون مع مؤسسات منظومة الأمم المتحدة، وتوحيده لمواءمته قدر الإمكان مع ما اصطلحت عليه لجنة المساعدة الإنمائية التابعة لمنظمة التعاون والتنمية في الميدان الاقتصادي.

٤ - ويتألف التقرير من خمسة فروع وثلاثة مرفقات. الفرع الأول يتضمن المقدمة؛ ويحلل الفرع الثاني، المتعلق بالمساهمات الحالية في عام ٢٠٠٤ والاتجاهات السابقة له فيما يتصل بالمساهمات المقدمة للأنشطة التنفيذية من أجل التنمية في منظومة الأمم المتحدة ويتضمن مناقشة مطولة بشأن الموارد الأساسية، ويحلل الفرع الثالث، المتعلق بالنفقات، الحالية في عام ٢٠٠٤ والاتجاهات السابقة له فيما يتصل بالإفناق على الأنشطة التنفيذية من أجل التنمية التي تضطلع بها منظومة الأمم المتحدة. وتتضمن المرفقات قائمة بأقل البلدان نموا موزعة حسب المنطقة (المرفق الأول)، وقائمة بالمستفيدين حسب المنطقة (المرفق الثاني)، وجداول

بشأن المساهمات والنفقات وأنشطة الشراء المتعلقة بالأنشطة التنفيذية من أجل التنمية التي تضطلع بها منظومة الأمم المتحدة (المرفق الثالث).

٥ - ويعرض الفرع الرابع المختص بالمساعدة الإنسانية، التي هي الموضوع الخاص لهذا التقرير، ويحلل لأول مرة المساهمات والنفقات المتعلقة بالمساعدة الإنسانية لمنظومة الأمم المتحدة، وذلك استجابة لطلب المجلس الاقتصادي والاجتماعي. ويتضمن مناقشة للنداءات الموحدة المتصلة بالمساعدة الإنسانية، وتوزيع الأموال، ومشكلة نقص التمويل، والأنشطة الجارية للوكالات التي تقوم بالدور الرئيسي في الأنشطة التنفيذية الإنسانية. وبعد الاطلاع على تحليل تدفقات المساعدة الإنسانية الشامل لعدة وكالات المعروض في هذا التقرير، قد يود المجلس التوصية بتوثيق التعاون بين إدارة الشؤون الاقتصادية والاجتماعية ومكتب تنسيق الشؤون الإنسانية والوكالات الرئيسية العاملة في الميدان الإنساني من أجل إنشاء نظام مشترك موحد لتقديم التقارير بشأن المساعدة الإنسانية تستخدمه جميع الوكالات للخروج بتقديرات متسقة وموثوقة وواضحة لمساهمات ونفقات المساعدة الإنسانية وتحليلها بصفة منتظمة.

٦ - ويتضمن الفرع الخامس مقترحات لتحسين البيانات المتعلقة بالأنشطة التنفيذية من أجل التنمية ويعرض توصية في هذا الصدد لكي ينظر فيها المجلس الاقتصادي والاجتماعي.

## ثانياً - المساهمات

### الاتجاهات العامة للمساهمات

٧ - وصلت القيمة الكلية للمساهمات التي تلقتها منظومة الأمم المتحدة لتمويل أنشطة التعاون الإنمائي في عام ٢٠٠٤ إلى ١٢,٣ بليون دولار (انظر الجدول ١ أدناه). ويزيد هذا المبلغ، بالقيم الاسمية، عن مبلغ المساهمات الواردة في عام ٢٠٠٣ بنسبة ١٧ في المائة، أما بالقيم الحقيقية ومع أخذ التغيرات في كل من معدلات التضخم وأسعار الصرف في الحسبان، فإن الزيادة هي ٧,٦ في المائة. وزادت المساهمات السنوية بشكل مطرد على مدى السنوات الخمس الماضية. وكان التطور الطويل الأجل لتدفق الموارد التي تلقتها منظومة الأمم المتحدة قد أسفر بحلول عام ٢٠٠٤ عن ما يقرب من ضعف الرقم المرجعي للفترة ١٩٩٣-١٩٩٤ إذا قُومت بدولار الولايات المتحدة بسعره في عام ٢٠٠٣ (٥,٨ بلايين) مقارنة برقم عام ٢٠٠٤ (١١,٣ بليون دولار) بسعر الدولار في عام ٢٠٠٣.

## الجدول ١

المساهمات المقدمة إلى منظومة الأمم المتحدة لتمويل أنشطة التعاون الإنمائي والمساعدة  
الإئتمانية الرسمية المتعددة الأطراف والثنائية للفترتين ١٩٩٣-١٩٩٤ و ٢٠٠٠-٢٠٠٤

(بملايين دولارات الولايات المتحدة بالسعر الحالي)

النسبة المئوية للتغير من عام ٢٠٠٣ إلى ٢٠٠٤ بالقيم الحقيقية <sup>(أ)</sup>	متوسط الفترة ١٩٩٣ - ١٩٩٤						
	٢٠٠٤	٢٠٠٣	٢٠٠٢	٢٠٠١	٢٠٠٠	١٩٩٤	
٧,٦	١٢٢٧٤	١٠٤٩٣	٨١٣٨	٧٧٧٥	٧٢٧٨	٥٣٤٦	منظومة الأمم المتحدة
							المساعدة الإنمائية الرسمية المتعددة الأطراف غير التابعة للأمم المتحدة
٢٨,٣	٢٠٤٥٦	١٤٦٦٠	١٢٩٠٦	١٢٠٧٨	١٢٥٠٠	١٣٣٧١	المجموع الفرعي للمساعدة الإنمائية الرسمية المتعددة الأطراف
١٩,٧	٣٢٧٣٠	٢٥١٥٣	٢١٠٤٤	١٩٨٥٣	١٩٧٧٨	١٨٧١٧	المساعدة الإنمائية الرسمية الثنائية
٠,٢	٥٧٦٧١	٥٢٩٤٦	٤٠٧٥٢	٣٦٠٣٣	٣٦٨٤٧	٤١٠٢١	

المصادر: وفق حساب مكتب دعم المجلس الاقتصادي والاجتماعي والتنسيق التابع لإدارة الشؤون الاقتصادية والاجتماعية، استناداً إلى تقرير التعاون الإنمائي لعام ٢٠٠٤، وقواعد بيانات لجنة المساعدة الإنمائية، والجدول ألف-١ (المرفق الثالث)، وذلك لسنوات مختلفة.

(أ) مع مراعاة التغيرات في كل من معدلات التضخم وأسعار الصرف.

٨ - ويتضح أيضاً من الجدول ١ أعلاه أن كل فئة من فئتي المساعدة الإنمائية الرسمية الآخرين، وهما المساعدة الإنمائية الرسمية المتعددة الأطراف غير التابعة للأمم المتحدة والمساعدة الإنمائية الرسمية الثنائية، قد زادت أيضاً بالقيم الاسمية ولكن بنسب متفاوتة. وسجلت فئة المساعدة الإنمائية الرسمية المتعددة الأطراف غير التابعة للأمم المتحدة، التي تشمل منظمات متعددة الأطراف مثل مجموعة البنك الدولي ومصارف التنمية الإقليمية، زيادة في المساهمات لعام ٢٠٠٤ عنها في عام ٢٠٠٣ بنسبة ٣٩,٥ في المائة بالقيم الاسمية، وهي زيادة تترجم بالقيم الحقيقية، بأخذ التغيرات في كل من معدلات التضخم وأسعار الصرف في الحسبان، إلى ما نسبته ٢٨,٣ في المائة. وبالجمع بين الفئتين المتعددي الأطراف، يزداد الرقم الخاص بعام ٢٠٠٤ إلى ٣٢,٧ بليون دولار، مما يمثل زيادة عما كان عليه الرقم في عام

٢٠٠٣ بنسبة ٣٠,١ في المائة بالقيم الاسمية، أما بالقيم الحقيقية ومع أخذ التغيرات في كل من معدلات التضخم وأسعار الصرف في الحسبان، فإن الزيادة هي ١٩,٧ في المائة.

٩ - وقد ظل اتجاه المساهمات المقدمة إلى المنظمات المتعددة الأطراف غير التابعة للأمم المتحدة راكدا نوعا ما حتى عام ٢٠٠٢. وكانت بداية صعوده في عام ٢٠٠٣، غير أن الزيادة الكبيرة التي شهدتها عام ٢٠٠٤ يبدو أنها تجسد تغيرا ملحوظا في السياسة العامة للمساعدة الإنمائية الرسمية أدخلته لجنة المساعدة الإنمائية التابعة لمنظمة التعاون والتنمية في الميدان الاقتصادي. وكان نصيب الأسد من الزيادة التي طرأت في عام ٢٠٠٤ مقارنة بعام ٢٠٠٣ وقدرها ٥,٨ بليون دولار من حظ المؤسسة الإنمائية الدولية (٢,٦ بليون دولار)، والمفوضية الأوروبية وصندوق التنمية الأوروبي (٢,١ بليون دولار) ومصرف التنمية الآسيوي (٥٠٠ مليون دولار). ومع ذلك، ما زال الرقم الخاص بعام ٢٠٠٤ يزيد بمقدار الربع فقط عن الرقم المرجعي السابق للفترة ١٩٩٣-١٩٩٤ بسعر دولار الولايات المتحدة في عام ٢٠٠٣ (١٤,٦ بليون دولار) مقارنة برقم عام ٢٠٠٤ (١٨,٨ بليون دولار) بسعر دولار الولايات المتحدة في عام ٢٠٠٣.

١٠ - وطرأت زيادة ملحوظة في عام ٢٠٠٣ على الفئة الثالثة للمساعدة الإنمائية الرسمية، وهي الفئة الثنائية، وزادت كذلك في عام ٢٠٠٤ ولكن بنسبة أصغر بكثير. ويمثل رقمها لعام ٢٠٠٤ وهو ٥٧,٨ بليون دولار زيادة عن رقمها في عام ٢٠٠٣ بنسبة ٨,٩ في المائة بالقيم الاسمية، ولكن بأخذ التغيرات في معدلات التضخم وأسعار الصرف في الحسبان، يتضح أن رقمها الحقيقي قد ظل ثابتا دون تغيير يذكر. ولا يزيد رقم المساعدة الإنمائية الرسمية الثنائية لعام ٢٠٠٤ بسعر دولار الولايات المتحدة في عام ٢٠٠٣ (٥٣ بليون دولار) إلا بنسبة ١٨ في المائة عن الرقم المرجعي السابق للفترة ١٩٩٣-١٩٩٤ (٤٤,٨ بليون دولار) بسعر دولار الولايات المتحدة في عام ٢٠٠٣. وزاد مجموع المساعدة الإنمائية الرسمية، بكل فئاتها، بالقيم الحقيقية بنسبة ٥,٩ في المائة من عام ٢٠٠٣ إلى عام ٢٠٠٤.

١١ - ويبين الشكل ١، بالنسب المئوية، الحصة التي حصلت عليها منظومة الأمم المتحدة من المساعدة الإنمائية الرسمية المتعددة الأطراف، مقارنةً بالكيانات الأخرى المتعددة الأطراف. وقد تراوحت حصة منظومة الأمم المتحدة بين ١٣ و ١٤ في المائة خلال السنوات الخمس الماضية، مقارنة بحصة قدرها ٩ في المائة في أوائل التسعينات. وطرأ انخفاض مطرد على الحصة غير المتعددة الأطراف من عام ٢٠٠٠ إلى عام ٢٠٠٣، غير أن النمط قد تغير في عام ٢٠٠٤، حيث وصلت الحصة إلى ما يقل قليلا عن ٢٣ في المائة، أي أعلى من المستوى الذي كانت عليه في أوائل التسعينات.

الشكل ١

المساعدة الإنمائية الرسمية: المساهمات المقدمة إلى منظومة الأمم المتحدة والمنظمات المتعددة الأطراف غير التابعة للأمم المتحدة كنسبة مئوية من المجموع

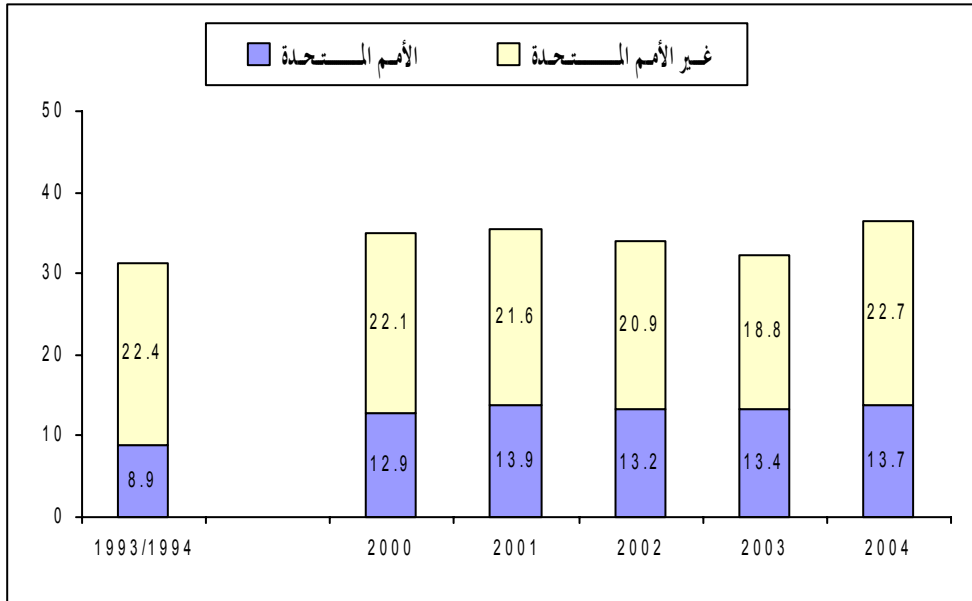

١٢ - يبين الشكل ٢ أدناه، الذي يعرض التوزيع العام للمساعدة الإنمائية الرسمية، أن الحصة الثنائية من مجموع المساعدة الإنمائية الرسمية التي وصلت إلى ما يقرب من ٦٩ في المائة منذ عشر سنوات، قد انخفضت إلى أقل من ٦٤ في المائة بحلول عام ٢٠٠٤.

الشكل ٢

توزيع المساعدة الإنمائية الرسمية: ١٩٩٣-١٩٩٤ و ٢٠٠٤

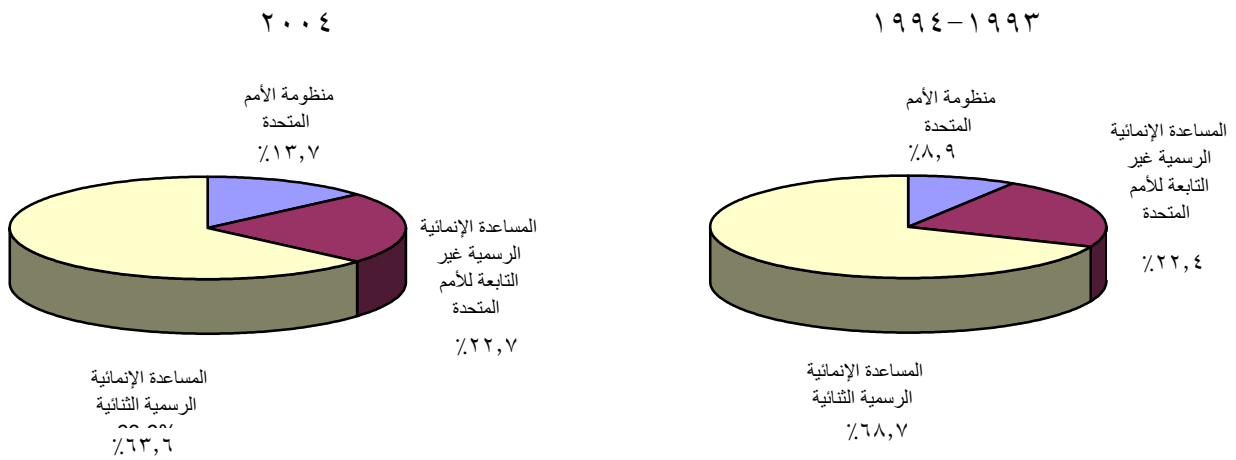



## المساهمات حسب الوكالة

١٣ - يبين الجدول ٢ أدناه المساهمات المقدمة على مدى السنوات الخمس الماضية إلى الصناديق والبرامج والوكالات المتخصصة التابعة لمنظومة الأمم المتحدة لتمويل أنشطة التعاون الإنمائي. وقد استأثر برنامج الأمم المتحدة الإنمائي وبرنامج الأغذية العالمي ومنظمة الأمم المتحدة للطفولة (اليونيسيف) وصندوق الأمم المتحدة للسكان معاً بما يزيد عن ٧٠ في المائة من مجموع المساهمات في كل سنة من السنوات الخمس الماضية. وظلت الحصة الغالبة لهذه الوكالات تزداد خلال الفترة حيث استأثرت في عام ٢٠٠٤ بما يزيد عن ثلاثة أرباع مجموع الموارد التي تلقتها منظومة الأمم المتحدة لتمويل الأنشطة التنفيذية من أجل التنمية: فقد ظل برنامج الأمم المتحدة الإنمائي، الذي اقتربت حصته من ٣١ في المائة في عام ٢٠٠٤، أكبر متلق للمساهمات، كما وصلت حصة برنامج الأغذية العالمي من المساهمات في عام ٢٠٠٤ إلى ٢٥,٤ في المائة، وجاءت اليونيسيف في المركز الثالث حيث تلقت حصة مطردة تتراوح بين ١٥ و ١٧ في المائة، بينما تناقصت إلى حد ما خلال الفترة ذاتها حصة الوكالات المتخصصة والصندوق الدولي للتنمية الزراعية مجتمعة حيث بلغت الحصة مجتمعة ١٩,٩ في المائة مقارنة بـ ٢٤,٤ في المائة في عام ٢٠٠٠.

### الجدول ٢

#### المساهمات في الصناديق والبرامج والوكالات التابعة لمنظومة الأمم المتحدة:

٢٠٠٠-٢٠٠٤

(بالنسب المئوية)

الصناديق والبرامج الأخرى التابعة للأمم المتحدة	الوكالات المتخصصة والصندوق الدولي للتنمية الزراعية	صندوق الأمم المتحدة للسكان	اليونيسيف	برنامج الأغذية العالمي	برنامج الأمم المتحدة الإنمائي	
٥,٠	٢٤,٤	٥,٣	١٥,٣	٢١,٦	٢٨,٤	٢٠٠٠
٦,٤	٢١,٣	٤,٧	١٥,٢	٢٣,٠	٢٩,٤	٢٠٠١
٦,٤	١٨,٨	٤,٢	١٧,٢	٢٣,٤	٣٠,٠	٢٠٠٢
٥,٤	٢٠,٧	٣,٦	١٦,١	٢٦,٩	٢٧,٣	٢٠٠٣
٤,٣	١٩,٩	٣,٥	١٦,٠	٢٥,٤	٣٠,٩	٢٠٠٤

المصدر: وفق حساب مكتب دعم المجلس الاقتصادي والاجتماعي والتنسيق التابع لإدارة الشؤون الاقتصادية والاجتماعية استناداً إلى البيانات الواردة في الجدول ألف-١ (انظر المرفق الثالث).

١٤ - ويبين الشكل ٣ أدناه توزيع المساهمات المقدمة إلى الصناديق والبرامج والوكالات التابعة لمنظومة الأمم المتحدة في عام ٢٠٠٤. وأدرجت لأول مرة في هذا التقرير، في الفرع المتعلق بالمساعدة الإنسانية، معلومات عن المساهمات التي تلقتها مفوضية الأمم المتحدة لشؤون اللاجئين ونفقاتها، وهي معلومات ستتضمنها التقارير المقبلة. ولم تدرج تلك المعلومات في الفرع المتصل بالمساهمات من أجل الحفاظ على اتساق البيانات الأساسية لتحليل الاتجاهات كما يظهر من الجدول ٢. وأدرجت معلومات عن المفوضية استجابة لطلب المجلس الاقتصادي والاجتماعي زيادة صقل البيانات الواردة في هذا التقرير لتعبر بشكل أفضل عن تمويل الأنشطة التنفيذية من أجل التنمية، بما في ذلك التمييز على نحو أفضل بين المساهمات المقدمة للمساعدة الإنسانية والمساهمات المقدمة للتعاون الإنمائي الطويل الأجل.

الشكل ٣

حصة المساهمات المقدمة إلى صناديق منظومة الأمم المتحدة وبرامجها ووكالاتها: ٢٠٠٤

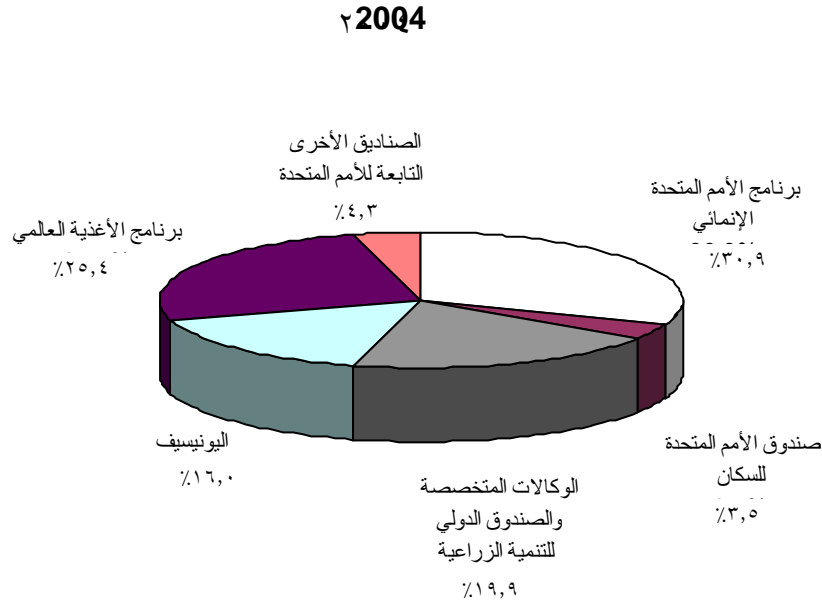

المساهمات المقدمة إلى الموارد الأساسية وغير الأساسية

١٥ - أكدت الجمعية العامة مرارا ضرورة تعزيز المساهمات المقدمة إلى الموارد الأساسية أو العادية لجهاز الأمم المتحدة الإنمائي، لضمان توافر القدرات المطلوبة لتعزيز التعاون الإنمائي

المستدام، مسلّمة في الوقت نفسه بأهمية زيادة الموارد غير الأساسية، التي يشار إليها أحيانا على أنها موارد خارجة عن الميزانية أو موارد تكميلية أو مخصصة أو موارد أخرى. ويُنظر إلى تلك الموارد على أنها آلية مهمة تكملّ الدعم المقدم في شكل أنشطة تنفيذية من أجل التنمية ووسيلة مفيدة لزيادة الموارد الكلية المتاحة للأنشطة التنفيذية. وتشمل هذه الموارد المساهمات الحيوية التي تكملّ الموارد الأساسية، مما يتيح لمؤسسات المنظومة تحقيق أهداف أكثر طموحا للتعاون الإنمائي. والوضع المثالي هو أن تكون هذه الموارد مجرد دعم تكميلي للموارد الأساسية يساعد الوكالة على أداء مهامها وولاياتها المؤسسية.

١٦ - وقد عبرت اليونيسيف عن وجهة النظر هذه بإيجاز في تقريرها عن المساهمات لعام ٢٠٠٤ الذي ذكرت فيه أن المساهمات المقدمة إلى الموارد الأخرى، وإن كانت تقدرها كثيرا، ستعرض ميزتها النسبية للضياع إذا استمر الاختلال بين الموارد العادية والموارد الأخرى. فالمساهمات في الموارد العادية ستنجح لها تقييم الأزمات الناشئة والاستجابة السريعة لها عن طريق استخدام المستوى الأمثل من الموظفين وتخفيض التكاليف الإدارية من خلال الإبقاء على الموظفين، وستمكنها من توزيع الموارد حسب الحاجة واستنادا إلى الأهداف الطويلة الأجل، بدلا من المصالح الخاصة. والموارد الأخرى، حسب ما ذكرته الجمعية العامة في الفقرة ٢٠ من قرارها ٢٥٠/٥٩، "ليست بديلا عن الموارد الأساسية".

### الجدول ٣

#### المساهمات المقدمة إلى منظومة الأمم المتحدة لتمويل الأنشطة التنفيذية من أجل التنمية: الموارد الأساسية والموارد الأخرى

(بملايين دولارات الولايات المتحدة بالسعر الحالي)

	٢٠٠٤	٢٠٠٣	٢٠٠٢	٢٠٠١	٢٠٠٠
الموارد الأساسية	٥٠٤٣	٥٣٣٦	٤٠٥٦	٣٧٢٥	٣٦٦٢
الموارد الأخرى	٧٢٤١	٥١٥٧	٤٠٨٢	٤٠٥٠	٣٦١٧
<b>مجموع المساهمات</b>	<b>١٢٢٨٤</b>	<b>١٠٤٩٣</b>	<b>٨١٣٨</b>	<b>٧٧٧٥</b>	<b>٧٢٧٩</b>
النسبة المئوية للموارد الأساسية	٤١,١	٥٠,٩	٤٩,٨	٤٧,٩	٥٠,٣
النسبة المئوية للموارد الأخرى	٥٨,٩	٤٩,١	٥٠,٢	٥٢,١	٤٩,٧

المصدر: وفق حساب مكتب دعم المجلس الاقتصادي والاجتماعي والتنسيق التابع لإدارة الشؤون الاقتصادية والاجتماعية استنادا إلى البيانات الواردة في الجدول ألف-١ (المرفق الثالث).

١٧ - وبالنظر إلى ما للموارد الأساسية من أهمية قصوى لقيام منظومة الأمم المتحدة بدورها الرئيسي في مجال التعاون الإنمائي، فلا بد من تقييم اتجاهات المساهمات في الموارد الأساسية المقدمة إلى المنظومة، ومقارنتها باتجاهات المساهمات في الموارد الأخرى. ويرد ذلك في الجدول ٣ أعلاه. ويتوافر توزيع للمساهمات بين الموارد الأساسية والموارد الأخرى منذ عام ١٩٩٦، ولكن بسبب التغير الأساسي الذي طرأ في عام ١٩٩٩ على طريقة تصنيف الأموال الأساسية في برنامج الأغذية العالمي الذي كان يتلقى إحدى أكبر الحصص من المساهمات، فإن من المستحيل إجراء أي تحليل ذي مغزى للمجموع على مدى فترة أطول، كما أن من غير المفيد تمديد الفترة باستبعاد برنامج الأغذية العالمي<sup>(١)</sup>.

#### الشكل ٤

المساهمات المقدمة إلى الموارد الأساسية لتمويل الأنشطة التنفيذية من أجل التنمية كنسبة مئوية من مجموع الموارد: ٢٠٠٠-٢٠٠٤

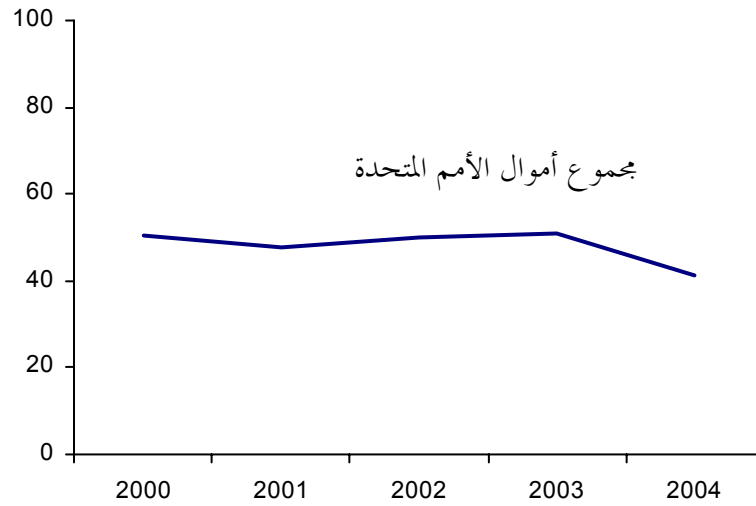

(١) يتألف نموذج الموارد لبرنامج الأغذية العالمي من ثلاثة عناصر: نوافذ التمويل وفتات البرامج والتكاليف. وتصنف نوافذ التمويل إلى نوافذ متعددة الأطراف، ونوافذ موجهة متعددة الأطراف، ونوافذ ثنائية، وفقا لدرجة المشروطة والمرونة المسموح بها، وتنجه الموارد من نوافذ التمويل هذه إلى أي من البرامج التابعة له. والأموال المتعددة الأطراف والموجهة المتعددة الأطراف هي الوحيدة التي تشكل مساهمات في الموارد الأساسية. ولا تصنف مساهمات الأموال الثنائية الموجهة من الجهة المانحة لاستخدامها في دعم نشاط لم يبدأه برنامج الأغذية العالمي في عدد المساهمات في الموارد الأساسية.

١٨ - يتضح من الجدول ٣ والشكل ٤ أعلاه أنه كان هناك شيء من التوازن بين المساهمات في الموارد الأساسية والمساهمات في الموارد الأخرى بين عامي ٢٠٠٠ و ٢٠٠٣، وكان هذا التوازن يميل في بعض الأحيان لصالح الموارد الأساسية، كما في عامي ٢٠٠٠ و ٢٠٠٣، وفي أحيان أخرى لصالح الموارد الأخرى، كما في عامي ٢٠٠١ و ٢٠٠٢. وكان هناك شبه تكافؤ بين الموارد الأساسية والموارد الأخرى في اثنتين من السنوات الخمس، حيث كان التفاوت يقل عن نقطة مئوية واحدة. إلا أن الحصة الأساسية من الموارد قد انخفضت بشدة في عام ٢٠٠٤ (مما يقرب من نقطتين مئويتين إلى نحو ١٨ نقطة مئوية)، مما جعلها في عام ٢٠٠٤ تمثل ٧٠ في المائة فقط من الموارد الأخرى. بل لقد حدث لأول مرة في تلك الفترة أن انخفضت القيمة الدولارية الاسمية للموارد الأساسية في نفس الوقت الذي سجلت فيه القيمة الدولارية الاسمية للموارد الأخرى أكبر زيادة سنوية لها. ويمثل ذلك تطوراً مهماً ستكون له إذا استمرت تبعات على تمويل منظومة الأمم المتحدة.

#### الجدول ٤

الموارد الأساسية كنسبة مئوية من مجموع المساهمات، موزعة حسب الوكالة، للفترة ٢٠٠٠-٢٠٠٤

٢٠٠٤	٢٠٠٣	٢٠٠٢	٢٠٠١	٢٠٠٠	
٢٣,٤	٢٨,٨	٢٩,١	٣٠,٧	٣٢,٩	برنامج الأمم المتحدة الإنمائي
٧٦,٥	٧٧,١	٧٢,٧	٧١,٥	٦٦,٣	صندوق الأمم المتحدة للسكان
٣٩,٦	٤٢,٧	٤٩,٨	٤٥,٩	٥٣,٧	منظمة الأمم المتحدة للطفولة
٧٣,٥	٩٩,٠	٩٩,٤	٩٧,٩	٩٧,٥	برنامج الأغذية العالمي
٢٢,٦	٢٦,١	٣١,٧	٢٦,٣	٢٨,٥	الوكالات المتخصصة
٤١,١	٥٠,٩	٤٩,٨	٤٧,٩	٥٠,٣	مجموع منظومة الأمم المتحدة

المصدر: وفق حساب مكتب دعم المجلس الاقتصادي والاجتماعي والتنسيق التابع لإدارة الشؤون الاقتصادية والاجتماعية، استناداً إلى البيانات الواردة في الجدول ألف-١ (المرفق الثالث).

١٩ - يبين الجدول ٤ والشكل ٥ أن انخفاض الحصة الأساسية من المساهمات في عام ٢٠٠٤ قد حدث في جميع الوكالات أو في مجموعة الوكالات المذكورة هنا، وأن الانخفاض قد بدأ في وقت أسبق بالنسبة لبعض الوكالات. فقد بدأ الانخفاض في حالة كل من اليونيسيف وبرنامج الأغذية العالمي في عام ٢٠٠٣. أما في حالة الوكالات المتخصصة فقد بدأ الانخفاض في عام ٢٠٠١، رغم أن هذا الاتجاه التزولي قد انعكس بصورة مؤقتة، قبل أن

يواصل استمراره. وقد استمر الانخفاض في حالة برنامج الأمم المتحدة الإنمائي دون انقطاع طيلة الفترة. ولم يبدأ الانخفاض في عام ٢٠٠٤ إلا في حالة صندوق الأمم المتحدة للسكان الذي هو أيضا الوكالة الوحيدة التي كانت فيها الحصة الأساسية من الموارد في عام ٢٠٠٤ أكبر منها في عام ٢٠٠٠.

الشكل ٥

المساهمات المقدمة إلى الموارد الأساسية لتمويل الأنشطة التنفيذية من أجل التنمية كنسبة مئوية من مجموع المساهمات، موزعة حسب الوكالة والسنة

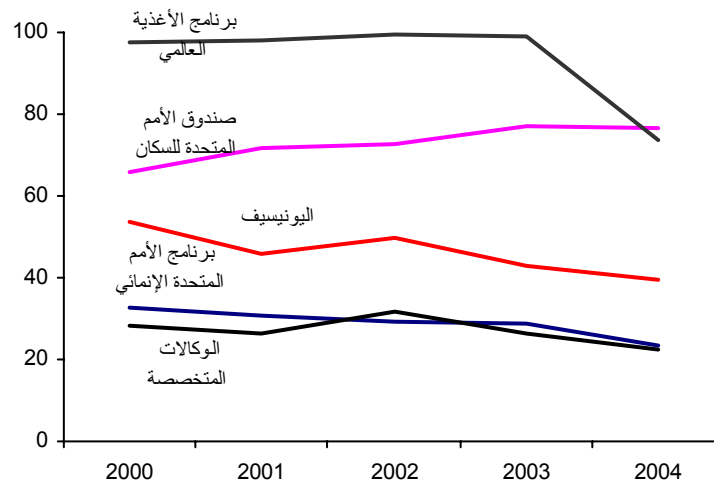

٢٠ - وقد أخفت هذه الانخفاضات المبكرة زيادات مؤقتة في وكالة أو أخرى، ولكن أعلى انخفاض شهده عام ٢٠٠٤ كان هو الانخفاض الكبير جدا في الحصة الأساسية من المساهمات لدى برنامج الأغذية العالمي. وليس هذا الانخفاض نتاج تغيير في سياسة البرنامج ولكنه انعكاس بشكل رئيسي للزيادة الكبيرة في الأموال الثنائية الموجهة إلى العراق في عام ٢٠٠٤. ولم تبلغ الأموال الثنائية قط في السنوات الأخيرة ما يزيد عن ٣ في المائة من المجموع، وقد بلغت أقصاها في عام ٢٠٠٣ حيث وصلت إلى ٨٠ مليون دولار. غير أن الأموال الثنائية كانت تمثل في عام ٢٠٠٤ نسبة قدرها ٢٧ في المائة من مجموع المساهمات وقد اتجهت كلها تقريبا (٩٦ في المائة) إلى العراق. وخلافا لذلك، ورغم أن النفقات الإجمالية لبرنامج الأغذية العالمي في العراق كانت في عام ٢٠٠٣ أعلى بكثير مما كانت عليه سابقا، فقد كانت تمويل بصورة رئيسية من فئتي الأموال المتعددة الأطراف، في وقت لم تكن الأموال الثنائية المتجهة إلى العراق تمثل فيه إلا ٦٣ مليون دولار. ولا يعرف بعد ما إذا كان هذا الاتجاه سيظل مستمرا في عام ٢٠٠٥ أم سيعود توزيع أموال برنامج الأغذية العالمي إلى نمطه المعتاد.

٢١ - ويتمثل السبب الرئيسي لنمو المساهمات المقدمة إلى اليونسيف من عام ٢٠٠٣ إلى عام ٢٠٠٤، والوارد بيانها في الجدول ألف-١ (المرفق الثالث)، في الزيادة الكبيرة في المساهمات المقدمة إلى فئة الموارد الأخرى من مصادر حكومية وخاصة على حد سواء. وبلغت مساهمات المانحين في الموارد الأساسية ٧٧٩ مليون دولار بينما زادت مساهماتهم في الموارد الأخرى بشكل ملحوظ إلى ١,١٩ بليون دولار، اتجهت منها ٧٩٦ مليون دولار إلى الموارد الأخرى (العادية) بينما اتجه المبلغ الباقي وقدره ٣٩٤ مليون دولار إلى دعم أعمال الإغاثة في حالات الطوارئ. وكان من نتيجة ذلك حصول الموارد الأساسية على ٤٠ في المائة فقط من المساهمات في عام ٢٠٠٤ بينما خصص المانحون الـ ٦٠ في المائة الباقية لأنشطة خاصة وحالات طوارئ. ويمثل ذلك أدنى نسبة مئوية تلقتها اليونسيف من المساهمات المقدمة إلى الموارد الأساسية. والموارد الأساسية هي ركيزة برامج التعاون القطرية لليونسيف التي يوافق عليها مجلسها التنفيذي، وهي ضرورية لأداء اليونسيف، كغيرها من المنظمات، لمهامها الأساسية بالصورة المثلى، وللإسهام في تحقيق أهداف الأمم المتحدة الإنمائية للألفية.

#### مقارنة بين الموارد الأساسية وتدفقات المساعدة الإنمائية الرسمية الأخرى

٢٢ - ترد في الجدول ٥ مقارنة بين المساهمات المقدمة إلى الموارد الأساسية في منظومة الأمم المتحدة وبين تدفقات المساعدة الإنمائية الرسمية الدولية، المعروضة في الجدول ١ أعلاه.

الجدول ٥

المساهمات في الموارد الأساسية المقدمة إلى منظومة الأمم المتحدة كنسبة مئوية من المساعدة المتعددة الأطراف غير التابعة للأمم المتحدة، والمساعدة الإنمائية الرسمية الثنائية، والمساعدة الإنمائية الرسمية الكلية: ٢٠٠٠-٢٠٠٤

الموارد الأساسية لمنظومة الأمم المتحدة				
٢٠٠٤	٢٠٠٣	٢٠٠٢	٢٠٠١	٢٠٠٠
كنسبة مئوية من				
المساعدة الإنمائية الرسمية المتعددة الأطراف غير المقدمة من الأمم المتحدة				
٢٥,٠	٣٦,٨	٣١,٤	٣٠,٨	٢٩,٣
المساعدة الإنمائية الرسمية الثنائية				
٩,٣	١٠,٩	١٠,٠	١٠,٦	١٠,٢
المساعدة الإنمائية الرسمية				
٥,٨	٧,١	٦,٦	٦,٨	٦,٦

المصدر: وفق حساب مكتب دعم المجلس الاقتصادي والاجتماعي والتنسيق التابع لإدارة الشؤون الاقتصادية والاجتماعية، استناداً إلى تقرير التعاون الإنمائي لعام ٢٠٠٤ الصادر عن منظمة التعاون والتنمية في الميدان الاقتصادي وقواعد بيانات لجنة المساعدة الإنمائية والجدول ألف-١ (المرفق الثالث).

٢٣ - يتبين من الجدول ٥ والشكل ٦ أن النسبة المئوية للمساهمات المقدمة من الموارد الأساسية لمنظومة الأمم المتحدة إلى المساعدة الإنمائية الرسمية المتعددة الأطراف غير التابعة للأمم المتحدة قد زادت بصورة مطردة خلال السنوات الأربع الأولى من الفترة ولكنها انخفضت بعد ذلك انخفاضاً حاداً في عام ٢٠٠٤. وتقلبت المساهمات المقدمة من الموارد الأساسية لمنظومة الأمم المتحدة، مقارنةً بالمساعدة الإنمائية الرسمية الثنائية والمساعدة الإنمائية الرسمية الكلية، بين الارتفاع الطفيف والانخفاض الطفيف سنوياً، وكان أكبر انخفاض لها في عام ٢٠٠٤. ويتبين من المقارنات الثلاث جميعها أن أرقام عام ٢٠٠٤ كانت أقل من مثيلاتها في أي من السنوات السابقة.

٢٤ - وتكشف مقارنة المساهمات المقدمة إلى الموارد الأساسية لمنظومة الأمم المتحدة بالمخصصات المقدمة إلى المؤسسة الإنمائية الدولية ومساهماتها عن وجود اتجاه مماثل في الآونة الأخيرة. وهذه المؤسسة هي التي تركز، بين مجموعة البنك الدولي، على المساعدة في تحقيق التنمية في أكثر بلدان العالم فقراً، ولهذا فهي الأقرب من حيث الولاية إلى منظومة الأمم المتحدة. وقد انخفضت مساهمات المؤسسة الإنمائية الدولية انخفاضاً كبيراً منذ أوائل التسعينات حيث وصلت قيمتها الدولارية السنوية من خمسة بلايين إلى ستة بلايين.

#### الشكل ٦

المساهمات في الموارد الأساسية المقدمة إلى منظومة الأمم المتحدة كنسبة مئوية من المساعدة الإنمائية الرسمية المتعددة الأطراف غير التابعة للأمم المتحدة، والمساعدة الإنمائية الرسمية الثنائية، والمساعدة الإنمائية الرسمية الكلية: ٢٠٠٠-٢٠٠٤

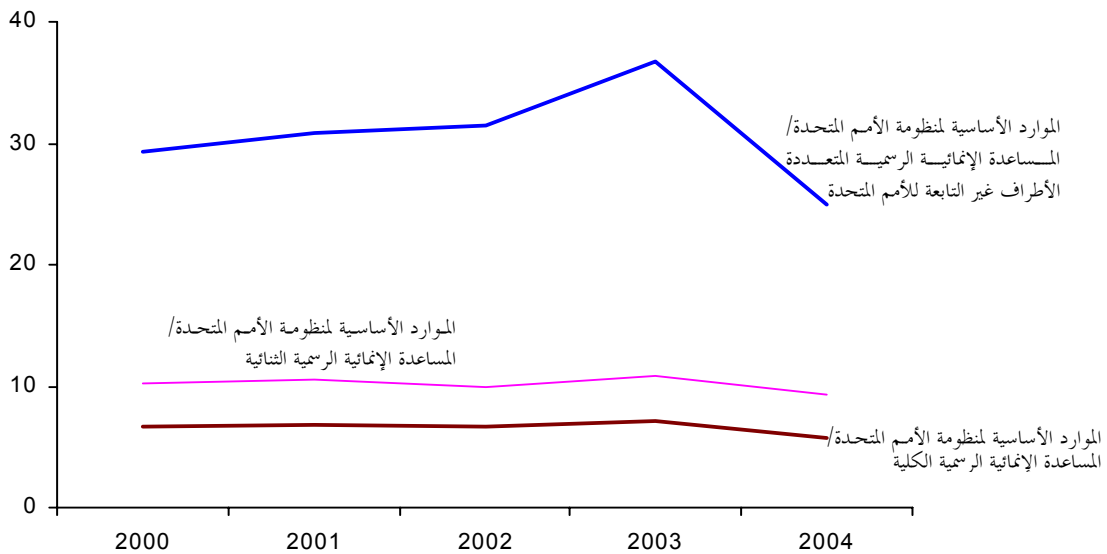



٢٥ - وصلت مساهمة المؤسسة الإنمائية الدولية في عام ٢٠٠٣ إلى ٣,١ بليون دولار، رغم تجديد مواردها في عام ٢٠٠٢ بمبلغ ٢٣ بليون دولار لفترة الثلاث سنوات الممتدة من عام ٢٠٠٣ إلى عام ٢٠٠٥. ووصلت مساهماتها في عام ٢٠٠٤ إلى الضعف تقريبا بالقيم الاسمية حيث بلغت ٥,٧ بلايين دولار، ومن المتوقع أن تصل إلى مستوى أعلى في عام ٢٠٠٥، بالنظر إلى وجود أموال لم تستخدم بعد. ومن المحتمل أن تستمر هذه المساهمات في الزيادة وبشكل أكبر بالنظر إلى تجديد الموارد في عام ٢٠٠٥ بمبلغ ٣٤ بليون دولار لفترة الثلاث سنوات الممتدة من عام ٢٠٠٦ إلى عام ٢٠٠٨. وبينما كانت المساهمات في الموارد الأساسية المقدمة إلى منظومة الأمم المتحدة تزيد بنسبة ٧٥ في المائة عن مساهمات المؤسسة الإنمائية الدولية في عام ٢٠٠٣، فقد كانت مساهمات المؤسسة وحدها تزيد في عام ٢٠٠٤ بنسبة ١٣ في المائة عن المساهمات المقدمة إلى الموارد الأساسية لمنظومة الأمم المتحدة بأسرها. ويبدو أن المساهمات المقدمة إلى الموارد الأساسية لمنظومة الأمم المتحدة كان دورها متواضعا جدا في التمويل الدولي للتنمية وهو دور يزداد ضعفا في الوقت الراهن.

## ثالثا - النفقات

### الاتجاهات العامة للنفقات

٢٦ - يعرض الجدول ٦ مجموع نفقات منظومة الأمم المتحدة على الأنشطة التنفيذية موزعة حسب الوكالة الرئيسية أو مجموعة الوكالات. وقد زادت النفقات السنوية، بين عامي ٢٠٠٠ و ٢٠٠٤، من ٦,٨ بلايين دولار إلى ١٠,٣ بلايين دولار بالسعر الحالي لدولار الولايات المتحدة. ويمثل هذا المبلغ زيادة طرأت خلال الفترة بنسبة ٥٢ في المائة بالقيم الاسمية، أما بالقيم الحقيقية ومع أخذ التغيرات في معدلات التضخم وأسعار الصرف في الحسبان، كما حدث في الجدول ١ عند مناقشة المساهمات، فإن الزيادة هي ٢٣ في المائة. وطرأت زيادة طفيفة على النفقات بين عامي ٢٠٠٣ و ٢٠٠٤، تمثل ٣,٥ في المائة بالقيم الاسمية، ولكنها تمثل بالقيم الحقيقية، مع أخذ التغيرات في معدلات التضخم وأسعار الصرف في الحسبان، ٤,٨ في المائة.

## الجدول ٦

## النفقات على الأنشطة التنفيذية من أجل التنمية التي تضطلع بها منظومة الأمم المتحدة:

٢٠٠٤-٢٠٠٠

(بملايين دولارات الولايات المتحدة بالسعر الحالي)

النسبة المئوية للتغير من عام ٢٠٠٣ إلى عام ٢٠٠٤ بالقيم الحقيقية <sup>(أ)</sup>	٢٠٠٤	٢٠٠٣	٢٠٠٢	٢٠٠١	٢٠٠٠	
						الممولة من برنامج الأمم المتحدة الإئمائي
٧,٤	٢ ٨١٨	٢ ٤١٢	٢ ١٣٨	٢ ٠٢٧	١ ٩١٨	
(١٨,٦)	٢ ٩٠٠	٣ ٢٧٥	١ ٥٩٢	١ ٧٤٤	١ ٤٩١	الممولة من برنامج الأغذية العالمي
٢,٢	١ ٣٤٣	١ ٢٠٨	١ ٠٤٤	١ ٠١٢	٨٨٥	الممولة من اليونسيف
٦,٨	٣١٧	٢٧٣	٣١٣	٣١٣	١٣٤	الممولة من صندوق الأمم المتحدة للسكان
(٣,٩)	٢ ٦٢٣	٢ ٥١٠	٢ ٢٥٢	٢ ٠٣٧	٢ ٠٦٦	الممولة من الوكالات المتخصصة
٠,٠	٣١٤	٢٨٩	٢٧٢	٢٩٧	٢٨٣	القروض التسهيلية المقدمة من الصندوق الدولي للتنمية الزراعية
(٤,٨)	١٠ ٣١٥	٩ ٩٦٧	٧ ٦١١	٧ ٤٣٠	٦ ٧٧٧	المجموع

(أ) مع مراعاة التغيرات في كل من معدلات التضخم وأسعار الصرف.

المصدر: وفق حساب مكتب دعم المجلس الاقتصادي والاجتماعي والتنسيق التابع لإدارة الشؤون الاقتصادية والاجتماعية استناداً إلى البيانات الواردة في الجدول باء-١ (المرفق الثالث).

٢٧ - يتبين من الشكل ٧ أدناه أن برنامج الأمم المتحدة الإئمائي وبرنامج الأغذية العالمي يستأثران بالحصة العظمى من النفقات بين صناديق الأمم المتحدة وبرامجها، وإن ظلت حصة البرنامج الإئمائي تزيد كثيراً على حصة برنامج الأغذية العالمي حتى عام ٢٠٠٢. وطرأت زيادة كبيرة على نفقات برنامج الأغذية العالمي في عام ٢٠٠٣، حيث تضاعفت بالقيم الاسمية، وهو ما يعزى بصفة رئيسية إلى إنفاقه على برنامج العراق، غير أنها انخفضت مرة أخرى بصورة طفيفة في عام ٢٠٠٤ إلى مستوى يقترب جدا من مستوى إنفاق البرنامج الإئمائي. وظلت نفقات اليونسيف منذ ٢٠٠١ تمثل نصف نفقات البرنامج الإئمائي رغم زيادة نفقاته في عام ٢٠٠٤. واستأثرت الوكالات المتخصصة مجتمعة بأكثر حصة من النفقات بين عامي ٢٠٠٠ و ٢٠٠٢، وإن كانت تلك الحصة قد انخفضت على مدى السنوات الخمس الماضية. فرغم أن نفقات الوكالات المتخصصة قد زادت بالقيم الاسمية، فقد تقلصت نفقاتها كمجموعة مقارنة بالمنظمات الأخرى. وكما كان الأمر بالنسبة

للمساهمات، لم تدرج هنا نفقات مفوضية الأمم المتحدة لشؤون اللاجئين وإنما جرى تحليلها على حدة في الفرع التالي المتصل بالمساعدة الإنسانية.

الشكل ٧

حصة النفقات على الأنشطة التنفيذية لمنظومة الأمم المتحدة موزعة حسب الوكالة:  
٢٠٠٠-٢٠٠٤ (بالنسب المئوية)

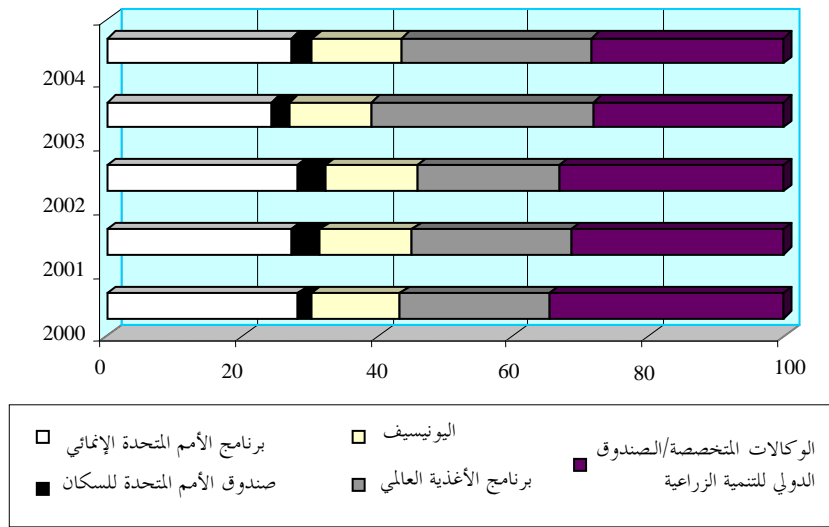

### النفقات حسب القطاع

٢٨ - يبين الجدول ٧ نفقات التعاون التقني حسب القطاع. وظلت المساعدة الإنسانية، التي بلغ الإنفاق عليها في عام ٢٠٠٤ ما يقرب من ٢٧ في المائة من المجموع، تفوق كثيرا في كل سنة ما عداها من القطاعات من حيث الإنفاق، باستثناء عام ٢٠٠٢ الذي تجاوزها فيه القطاع الصحي بصورة طفيفة. وذلك على الرغم من أن أرقام النفقات هذه تقل كثيرا عن المستوى الحقيقي للإنفاق على المساعدة الإنسانية لأنها لا تشمل مفوضية شؤون اللاجئين وتقتصر على أنشطة التعاون التقني التي تبلغها الوكالات إلى البرنامج الإنمائي تمهيدا لإعداد تقريره السنوي عن التعاون التقني (DP/2005/34/Add.1) وهي أنشطة لا يحدد فيها عدد من الوكالات المساعدة الإنسانية تحديدا كاملا. ومن المأمول فيه مع ذلك أن تتحسن تغطية وجودة البيانات المتعلقة بالتعاون التقني في التقارير المقبلة، استنادا إلى عمل البرنامج الإنمائي ونتائج الدراسة الاستقصائية بشأن إحصاءات التعاون التقني التي تجريها حاليا الفرقة العاملة المعنية بالإحصاءات للجنة المساعدة الإنمائية التابعة لمنظمة التعاون والتنمية في الميدان الاقتصادي والتي ستجري مناقشتها في اجتماعات الفرقة التي ستعقد في عام ٢٠٠٦.

## الجدول ٧

## توزيع نفقات التعاون التقني لمنظومة الأمم المتحدة حسب القطاع

(بالنسب المئوية)

جميع القطاعات الأخرى	السكان	البيئة	التنمية الاجتماعية	الزراعة والغابات ومصائد الأسماك	التعليم	مسائل إغاثية عامة	الصحة	المساعدة الإنسانية <sup>(أ)</sup>	متوسط الفترة
١٢,٨	٢,٩	٤,١	٢,٧	١٠,٠	٦,١	١٠,٥	٢٢,٢	٢٨,٧	١٩٩٤-١٩٩٣
٢١,٣	٢,٤	٢,٣	٣,٥	٩,٧	٤,٩	٩,٠	٢١,٠	٢٥,٩	٢٠٠٠
٢٠,٤	٢,٦	٤,٥	٣,٦	٩,٧	٥,٢	٨,٠	١٧,٧	٢٨,٣	٢٠٠١
١٦,٩	٤,٢	٤,٣	٥,٩	٦,٦	٧,٤	١٣,٥	٢٠,٩	٢٠,٣	٢٠٠٢
١٦,١	٤,٠	٢,٨	٤,٣	٧,٢	٦,٣	١١,٠	١٨,٠	٣٠,٣	٢٠٠٣
١٦,١	٣,٢	٤,٢	٤,٩	٦,١	٦,٨	١٢,٩	١٩,٢	٢٦,٦	٢٠٠٤

المصدر: الجدول باء - ٥ (المرفق الثالث)، لسنوات مختلفة.  
(أ) باستثناء مفوضية الأمم المتحدة لشؤون اللاجئين.

## النفقات حسب المنطقة

٢٩ - يبين الجدول ٨ النفقات حسب المناطق المختلفة. وقد ظلت المنطقة الأفريقية تستأثر بأكثر حصة من النفقات، وإن كانت تلك الحصة قد تقلصت بين عامي ٢٠٠٠ و ٢٠٠٢، ولكنها عادت إلى الارتفاع بين عامي ٢٠٠٢ و ٢٠٠٤. فحصتها التي بلغت ٣٣,٢ في المائة في عام ٢٠٠٤ تكاد تعادل مستواها في عام ٢٠٠٠. واستأثرت منطقة آسيا والمحيط الهادئ بثاني أكبر حصة من النفقات في كل سنة من السنوات باستثناء سنة ٢٠٠٣ التي حلت فيها منطقة غرب آسيا، التي تشمل العراق، في المركز الثاني. وتقع منطقة غرب آسيا حالياً في المركز الثالث بحصة تبلغ ١٨,٢ في المائة. وكانت تلك المنطقة تحتل المركز الرابع في السنوات الثلاث الممتدة بين عامي ٢٠٠٠ و ٢٠٠٢ بعد منطقة الأمريكتين. واستأثر الإنفاق على العراق مؤخراً بجانب كبير جداً من حصة منطقة غرب آسيا. فقد مثل الإنفاق على العراق من حصة المنطقة الموسعة نسبة قدرها ٦٤ في المائة في عام ٢٠٠٣ ونسبة قدرها ٥٨ في المائة في عام ٢٠٠٤.

الجدول ٨

توزيع النفقات على الأنشطة التنفيذية من أجل التنمية موزعة حسب المنطقة

(بالنسب المئوية)

أوروبا	الحصة الأقليمية	الأمريكتان	آسيا والمحيط الهادئ	غرب آسيا	أفريقيا	
٤,٦	٧,٣	٢٠,٢	٢١,٣	١٢,٩	٣٣,٧	٢٠٠٠
٤,٠	٩,١	١٩,٧	٢٣,٦	١٢,٥	٣١,١	٢٠٠١
٤,٦	٩,٥	١٨,٦	٢٤,٤	١٣,٣	٢٩,٥	٢٠٠٢
٢,٩	٧,٣	١٥,٥	١٨,٢	٢٤,٠	٣٢,١	٢٠٠٣
٣,٠	٩,٢	١٦,٠	٢٠,٤	١٨,٢	٣٣,٢	٢٠٠٤

المصدر: وفق حساب مكتب دعم المجلس الاقتصادي والاجتماعي والتنسيق التابع لإدارة الشؤون الاقتصادية والاجتماعية استنادا إلى البيانات الواردة في الجدول بء - ٣ (المرفق الثالث)، وذلك لسنوات مختلفة.

٣٠ - ظلت منطقة الأمريكتين، التي حلت في المركز الرابع في السنتين الأخيرتين ويبلغ نصيبها حاليا ١٦ في المائة، تحتل المركز الثالث في السنوات ٢٠٠٠ و ٢٠٠١ و ٢٠٠٢. وتقترب الحصة الأقليمية أو العالمية من أعلى مستوى لها، حيث بلغت ٩,٢ في المائة، بينما تدنو منطقة أوروبا من أدنى مستوى لها، حيث بلغت ٣ في المائة.

٣١ - ويبين الشكل ٨ التوزيع الإقليمي للنفقات في عام ٢٠٠٤ كما يرد في المرفق الثاني لهذا التقرير تكوين المناطق من البلدان.

## الشكل ٨

## التوزيع الإقليمي للإنفاق على الأنشطة التنفيذية: ٢٠٠٤

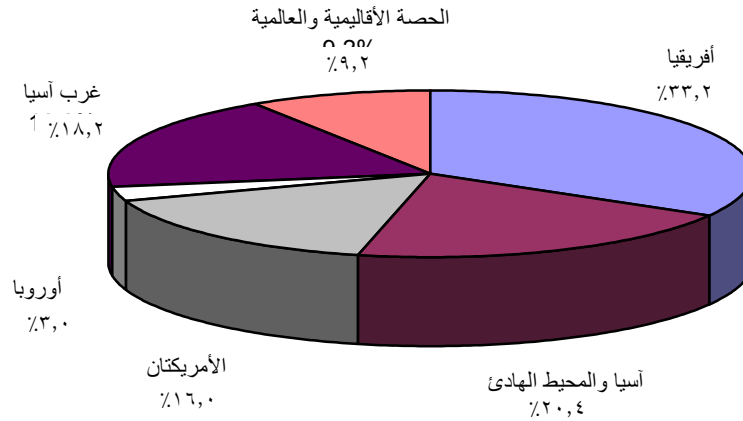

## أقل البلدان نمواً

٣٢ - يبين الجدول ٩ النفقات في أقل البلدان نمواً. وقد ظلت تلك البلدان، خلال السنوات الخمس الماضية، تتلقى نحو ٤٠ في المائة من الإنفاق الكلي السنوي على الأنشطة التنفيذية من أجل التنمية التي تضطلع بها منظومة الأمم المتحدة. وهي نسبة تزيد كثيراً عن النسبة التي شوهدت في العقد الماضي وتجسد الانشغال الدولي المتنامي بأكثر البلدان فقراً.

الجدول ٩

النفقات في أقل البلدان نموا كنسبة مئوية من مجموع الإنفاق على الأنشطة التنفيذية من أجل التنمية التي تضطلع بها منظومة الأمم المتحدة، موزعة حسب الوكالة: ٢٠٠٠-٢٠٠٤

مجموع منظومة الأمم المتحدة	اليونيسيف	برنامج الأغذية العالمي	صندوق الأمم المتحدة للسكان	برنامج الأمم المتحدة الإنمائي	الوكالات المتخصصة للزراعة	الصندوق الدولي للتنمية الزراعية		
٤١	٤١	٥٧	٣٤	١٥	١٥	٣٢	٢٠٠٠	
٣٩	٤٥	٥٤	٢٩	١٧	١٣	٣٨	٢٠٠١	
٤٠	٣٦	٦٠	٣٥	٢٠	١٤	٣٧	٢٠٠٢	
٣٨	٤٦	٤٥	٤٠	٢٠	١٧	٣٦	٢٠٠٣	
٤٠	٤٧	٥٠	٣٦	٢٨	١٣	٤٧	٢٠٠٤	
متوسط النسب المئوية للفترة ٢٠٠٠-٢٠٠٤								
٣٩,٦	٤٣	٥٣,٢	٣٤,٨	٢٠	١٤,٤	٣٨		

المصدر: وفق حساب مكتب دعم المجلس الاقتصادي والاجتماعي والتنسيق التابع لإدارة الشؤون الاقتصادية والاجتماعية استنادا إلى البيانات الواردة في الجدول باء-٦ (المرفق الثالث)، وذلك لسنوات مختلفة.

٣٣ - يتضح من الشكل ٩ أن المنظمات كانت تخصص نسبة شديدة التفاوت من مساعداتها الكلية لأقل البلدان نموا. فقد ظل برنامج الأغذية العالمي يخصص أكبر نسبة، أي ما يزيد متوسطه عن ٥٣ في المائة، لهذه البلدان خلال السنوات الخمس الممتدة بين عامي ٢٠٠٠ و ٢٠٠٤. وبلغ متوسط ما خصصته اليونيسيف ٤٣ في المائة. وظلت نسبة ما خصصه الصندوق الدولي للتنمية الزراعية مستقرة نسبيا من سنة لأخرى عند ما يزيد قليلا عن الثلث حتى عام ٢٠٠٤ الذي ارتفعت فيه إلى ما يقارب النصف. ويأتي بعده صندوق الأمم المتحدة للسكان بنسبة أصغر قليلا ولكنها تزيد عن ٣٠ في المائة، وذلك لجميع السنوات، عدا سنة واحدة. وطراً ارتفاع بطيء على نسبة ما خصصه برنامج الأمم المتحدة الإنمائي حتى وصلت إلى ٢٠ في المائة بحلول عام ٢٠٠٢ وعام ٢٠٠٣ ولكن عام ٢٠٠٤ شهد زيادة الحصة بشكل ملحوظ إلى ٢٨ في المائة بالنظر إلى ما يبدو أنه تغيير في السياسة. غير أن الوكالات المتخصصة ظلت في مستوى منخفض جدا، إذ كانت تنفق كل سنة ما يقل متوسطه عن ١٥ في المائة.

## الشكل ٩

النفقات في أقل البلدان نموا كنسبة مئوية من مجموع الإنفاق على الأنشطة التنفيذية من أجل التنمية، موزعة حسب صناديق الأمم المتحدة وبرامجها ووكالاتها

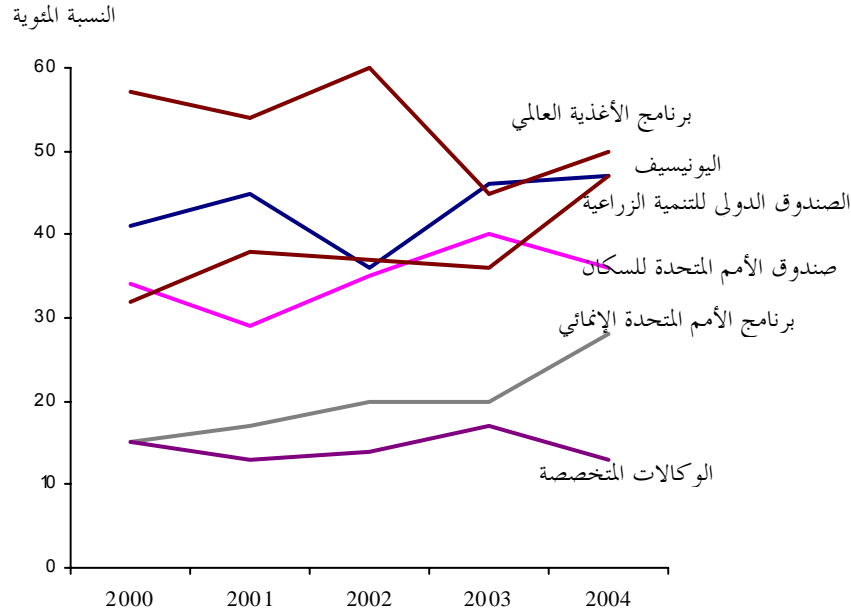

٣٤ - ووفقا للبيانات المتاحة، يبدو أن برنامج الأغذية العالمي واليونيسيف قد استأثرا معا بـ ٦٠ في المائة من مجموع نفقات الأنشطة التنفيذية من أجل التنمية الموجهة إلى أقل البلدان نموا في عام ٢٠٠٤. وترد في المرفق الأول لهذا التقرير قائمة بأقل البلدان نموا.

## رابعا - المساعدة الإنسانية

٣٥ - في دورة المجلس الاقتصادي والاجتماعي الموضوعية لعام ٢٠٠٥، كرر المجلس تأكيد أن الخصائص الأساسية للأنشطة التنفيذية التي تضطلع بها منظومة الأمم المتحدة لأغراض التنمية ينبغي لها أن تتسم بالشمول وبكونها طوعية ومقدمة كمنح، وبجيادها وبتعدد أطرافها، وبقدرتها على الاستجابة للاحتياجات الإنمائية للبلدان المستفيدة بصورة مرنة، وطلب إلى الأمين العام في هذا السياق "أن يواصل صقل البيانات الواردة في تقرير الأمين العام عن الإحصاءات الشاملة المتعلقة بالأنشطة التنفيذية المضطلع بها من أجل التنمية لعام ٢٠٠٣". وطلب المجلس أيضا أن تعكس البيانات الواردة في التقرير "بشكل أفضل تمويل الأنشطة



التنفيذية من أجل التنمية، بما في ذلك التمييز بصورة أفضل بين المساهمات المقدمة من أجل المساعدة الإنسانية وتلك المقدمة من أجل التعاون الإنمائي في الأجل الطويل، والنفقات والمساهمات الفعلية التي تم تلقيها وتوجيهها عن طريق صناديق الأمم المتحدة وبرامجها ووكالاتها المتخصصة والأمانة العامة للأمم المتحدة<sup>(٢)</sup>. واستجابة لطلب المجلس، يسعى هذا الفرع إلى القيام بذلك لأول مرة وإلى عرض سياقه المؤسسي.

٣٦ - من المفيد تذكّر خلفية المساعدة الإنسانية في الأمم المتحدة. فقد أنشأت الجمعية العامة، بموجب قرارها ١٨٢/٤٦ بشأن تعزيز تنسيق المساعدة الإنسانية التي تقدمها الأمم المتحدة في حالات الطوارئ، اللجنة الدائمة المشتركة بين الوكالات، وعملية النداءات الموحدة، والصندوق المتجدد المركزي للطوارئ بوصفها آليات وأدوات تنسيق رئيسية في يد منسق الإغاثة في حالات الطوارئ، وذلك لتحسين الفعالية العامة لعمليات الأمم المتحدة الإنسانية في الميدان. وبعد ذلك أنشأ الأمين العام إدارة الشؤون الإنسانية لتوفير الدعم المؤسسي. وفي إطار برنامج الأمين العام للإصلاح لعام ١٩٩٨، أعيد تنظيم إدارة الشؤون الإنسانية فتحوّلت إلى مكتب تنسيق الشؤون الإنسانية. وجرى توسيع نطاق ولايتها لتشمل تنسيق الاستجابة الإنسانية، ووضع السياسات، والدعوة لصالح العمل الإنساني. ويؤدي مكتب تنسيق الشؤون الإنسانية مهمته التنسيقية بصورة رئيسية عن طريق اللجنة الدائمة المشتركة بين الوكالات، التي يرأسها منسق الإغاثة في حالات الطوارئ.

٣٧ - وقد أظهرت الأحداث التي استجرت خلال السنوات العشر الماضية أن الحاجة إلى العمل الإنساني الفعال قد تزايدت بصورة مثيرة. ودعا الأمين العام، في تقريره المعنون "في جو من الحرية أفسح: صوب تحقيق التنمية، والأمن، وحقوق الإنسان للجميع" (A/59/2005) إلى إدخال تحسينات من أجل تعزيز قدرة جهاز العمل الإنساني على الاستجابة، واستحداث إمكانيات لتمويل الأنشطة الإنسانية يمكن التنبؤ بها بشكل أكبر، وذلك لضمان الاستجابة السريعة للأزمات وتحسين تنسيق الأنشطة الإنسانية.

٣٨ - وأنشئ منذ وقت قريب جدا فريق الأمين العام الرفيع المستوى المعني بالاتساق على نطاق منظومة الأمم المتحدة في مجالات التنمية والمساعدة الإنسانية والبيئة لضمان تعظيم مساهمة الأمم المتحدة في تحقيق الأهداف الإنمائية المتفق عليها دوليا ووضع مقترحات لـ "كيانات تدار على نحو أكثر إحكاما" في ميدان التنمية والمساعدة الإنسانية والبيئة. وهناك توافق مستجد في الآراء على أن تقييد التمويل والتفتت المؤسسي من العوامل التي تجتمع لتقييد بشدة قدرة منظومة الأمم المتحدة على القيام بدور أقوى بكثير في دعم الدول الأعضاء على

(٢) انظر قرار المجلس الاقتصادي والاجتماعي ٧/٢٠٠٥، الفقرة ٩.

تحقيق الأهداف المتفق عليها دوليا، بما فيها الأهداف الإنمائية للألفية. ويلزم إدخال تغييرات أساسية لاستثمار الفرص الجديدة المتاحة، علما بأن أحد هذه التعقيدات يتصل بالتمويل: فالتمويل المتاح للأمم المتحدة لم يكن في أغلب الأحيان بالمستوى الذي يناسب المهام المطروحة أو قابلا للتنبؤ به. ويدرك الفريق ضرورة كفالة الاتساق بين الجزأين الإنمائي والإنساني في المنظومة بأكملها، وذلك لكيلا تكون هناك فجوة بين المساعدة في مرحلة الإغاثة والمساعدة في مرحلة التنمية<sup>(٣)</sup>.

٣٩ - ويُنظر إلى التنمية حاليا بصورة متزايدة على أنها ظاهرة متعددة الأبعاد، تشمل أبعادا اقتصادية واجتماعية وبيئية وإنسانية. ويلزم أن يتصدى التعاون الإنمائي للأمم المتحدة لهذه الأبعاد انطلاقا من نهج شامل. وينبغي أن توجه الجهود الرامية إلى التنسيق والمواءمة نحو تحقيق هذا الهدف الأوسع، في نفس الوقت الذي تُلتَمَس فيه زيادة الكفاءة والفعالية. وتظهر التجربة أن الحدود الفاصلة بين التعاون الإنمائي ومجال المساعدة الإنسانية الآخذ في النمو تتلاشى معالمها بصورة متزايدة، في الوقت الذي يتزايد فيه التسليم بالحاجة إلى اتباع نهج متكامل<sup>(٤)</sup>.

٤٠ - وبالنظر إلى الطلب المقدم من المجلس الاقتصادي والاجتماعي والحوار الدائر حاليا حول العنصر الإنمائي للمساعدة الإنسانية، من الجدير بالاهتمام النظر إلى القطاعات المكونة لعملية النداءات الموحدة لعام ٢٠٠٤. فقد كان نصيب الركائز الحيوية الأساسية للتنمية طويلة الأجل، وهي الزراعة، والانتعاش الاقتصادي والهياكل الأساسية، والحماية، والتعليم، والصحة، والمأوى، والمياه والصرف الصحي، ما يزيد على ٢٠ في المائة من المساهمات المخصصة. وسيبدو من غير الضروري في عالم اليوم المعقد الذي يواجه باستمرار كوارث جديدة، طبيعية ومن صنع الإنسان، وضع خطوط فاصلة صارمة، حتى وإن كانت غير محددة، تميز بين المساعدة الإنسانية والتنمية طويلة الأجل. فالبلدان المحتاجة ستحتاج إلى كليهما، ولن يكون من الممكن في كثير من الحالات تحقيق تنمية طويلة الأجل بغير المساعدة الإنسانية، التي يُعرَّف عشرون في المائة منها على أنه تنمية طويلة الأجل.

## ألف - المساهمات في الأنشطة الإنسانية ونفقاتها

٤١ - يعرض هذا التقرير لأول مرة بيانات عن المساهمات في الأنشطة الإنسانية ونفقاتها ويتناولها بالتفصيل. وترد فيه لأول مرة أيضا بيانات عن عمليات مفاوضات الأمم المتحدة

(٣) انظر ورقة الأمم المتحدة للمعلومات الأساسية المقدمة من أمانة الفريق إلى اجتماعه الأول، المعقود في نيسان/أبريل ٢٠٠٦، وفريق الأمين العام الرفيع المستوى المعني بالاتساق على نطاق المنظومة في مجالات التنمية والمساعدة الإنسانية والبيئة، وثيقة عمل داخلية، النص النهائي.

(٤) A/59/85-E/2004/68.

لشؤون اللاجئين إلى جانب تحليل للمعلومات المقدمة مباشرةً من وكالات أخرى تابعة للأمم المتحدة لها عمليات إنسانية كبيرة، مثل برنامج الأغذية العالمي، واليونيسيف، والبرنامج الإنمائي. وأخيراً، تم الاستعانة بآلية التتبع المالي لمكتب تنسيق الشؤون الإنسانية لتتبع التدفقات الإنسانية العالمية، ولا سيما لعملية النداءات الموحدة. وقد استمدت من تلك الآلية الإحصاءات الواردة في الجدول ١٠ والشكل ١٠ ومعظم البيانات الواردة في الجدول ١١.

٤٢ - ولم يتم حتى الآن إنشاء نظام موحد مشترك للإبلاغ عن المساعدة الإنسانية يغطي كامل نطاق الأنشطة الإنسانية لجميع وكالات الأمم المتحدة المعنية. فقد أبلغت كل وكالة عن مساهماتها ونفقاتها الإنسانية وفقاً لمصادرها وممارساتها وتعريفها المختلفة لإدراجها في هذا التقرير، كما أبلغت مكتب تنسيق الشؤون الإنسانية عن الأنشطة المتصلة بعملية النداءات الموحدة. ولأغراض هذا التقرير، استُمدت البيانات المتعلقة بالوكالات المتخصصة من تقرير برنامج الأمم المتحدة الإنمائي المعنون "معلومات عن نفقات التعاون التقني لمنظومة الأمم المتحدة الممولة من الموارد العادية والموارد الخارجة عن الميزانية لعام ٢٠٠٤"<sup>(٥)</sup>، ويبدو أن جانباً كبيراً من المساعدة الإنسانية كان في عدد من الحالات مدرجاً ضمن الفئات القطاعية لمجلس الرؤساء التنفيذيين في منظومة الأمم المتحدة المعني بالتنسيق، لجنة التنسيق الإدارية سابقاً، مما أسفر، فيما يحتمل، عن عدم الإبلاغ بصورة كافية عن المساعدة الإنسانية في هذه الحالات. ومن المأمول فيه مع ذلك أن تتحسن تغطية وجودة البيانات المتعلقة بالتعاون التقني في التقارير المقبلة، استناداً إلى نتائج الدراسة الاستقصائية بشأن إحصاءات التعاون التقني التي تجريها حالياً الفرقة العاملة المعنية بالإحصاءات التابعة للجنة المساعدة الإنمائية والتي ستجري مناقشتها في اجتماعاتها التي ستعقد في عام ٢٠٠٦.

٤٣ - وبعد الاضطلاع على هذا التحليل لتدفقات المساعدة الإنسانية الشامل لعدة وكالات والمعروض في هذا التقرير، قد يود المجلس الاقتصادي والاجتماعي التوصية بتوثيق التعاون بين إدارة الشؤون الاقتصادية والاجتماعية ومكتب تنسيق الشؤون الإنسانية والوكالات الرئيسية العاملة في الميدان الإنساني من أجل إنشاء نظام مشترك موحد لتقديم التقارير بشأن المساعدة الإنسانية تستطيع جميع الوكالات العمل به للخروج بتقديرات متسقة وموثوقة وواضحة لمساهمات ونفقات المساعدة الإنسانية وتحليلها بصفة منتظمة. وستتطلب هذه المبادرة إجراء مشاورات منتظمة مع المستعملين الرئيسيين سواء داخل المنظمات المعنية أو خارجها، وتعزيز القدرة الإحصائية لبضع وكالات في بعض الحالات.

## باء - النداءات الموحدة

٤٤ - عملية النداءات الموحدة التي يتولى رصدها مكتب تنسيق الشؤون الإنسانية هي أهم أداة في يد المجتمع الدولي لجمع الموارد لصالح العمل الإنساني. وتتفادى تلك العملية، بجمعها بين وكالات الإغاثة، تزامم النداءات، كما توفر إطاراً موحداً للاستجابة الاستراتيجية والشاملة. وتستخدم منظمات تقديم المساعدة هذه العملية لتخطيط أنشطتها وتنسيقها وتمويلها وتنفيذها ورصدها.

الجدول ١٠

## النداءات الموحدة: ٢٠٠٤

الاستجابة للنداءات							
(بالنسب المئوية)							
المجموع	صفر	٢٤-١	٤٩-٢٥	٧٤-٥٠	٩٩-٧٥	١٠٠	
٣١	صفر	٣	٨	١٣	٧	صفر	البلدان/المناطق
١٦٨	١١١	١٨	١١	١٤	٦	٨	المنظمات

المصدر: وفق حساب إدارة الشؤون الاقتصادية والاجتماعية استناداً إلى بيانات مستمدة من آلية التبع المالي لمكتب تنسيق الشؤون الإنسانية (<http://ocha.unog.ch/fts/index.aspx>).

٤٥ - صدر ١٦٨ نداءً موحداً في عام ٢٠٠٤، منها نداءات عاجلة،<sup>(٦)</sup> لصالح ٣١ بلداً أو منطقة (انظر الجدول ١٠). وجرى جمع ٢,٢ بليون دولار، وهو ما يمثل ٦٤ في المائة من الاحتياجات الكلية. ولم يُفْلح في جمع أكثر من ٦٤ في المائة إلا ١٦ نداءً من النداءات الـ ١٦٨. ويبدو أن ١١١ نداءً لم تسفر عن جمع أي أموال. وهذا الدليل على وجود تفاوت كبير في معدلات الاستجابة يستدعي مواصلة الدراسة لمعرفة مكامن المشكلة؛ وما إذا كانت المشكلة تتصل بتقدير الاحتياجات، أو باستعداد المانحين للتبرع، أو تعود إلى سبب آخر تماماً، أو إلى هذه الأسباب مجتمعة.

٤٦ - ونالت أعلى معدلات الاستجابة المتصلة بالبلدان/المناطق النداءات المتعلقة بأنغولا وبلدان منطقة البحيرات الكبرى بنسبة ٩٦ في المائة، وتشاد بنسبة ٨٨ في المائة، وجمهورية تنزانيا المتحدة بنسبة ٨٣ في المائة. ونال أدنى معدلات الاستجابة النداء المتعلق بزمبابوي

(٦) يستخدم النداء العاجل لتنسيق جمع الأموال في غضون الأشهر الثلاثة إلى الستة الأولى من نشوء حالة طوارئ ويقوم بتوجيهه منسق الأمم المتحدة للشؤون الإنسانية بالتشاور مع جميع أصحاب المصلحة ويصدر بين الأسبوعين الثاني والرابع من نشوء حالة الطوارئ.

بنسبة ١١ في المائة، والنداء العاجل المتعلق بالفلبين بنسبة ٢٣ في المائة، والنداء العاجل المتصل بغيرينادا بنسبة ٢٤ في المائة، والنداء المتعلق بإندونيسيا بنسبة ٣٠ في المائة. وكانت أعلى معدلات الاستجابة لمنظومة الأمم المتحدة من نصيب مكتب الشؤون الإنسانية بنسبة ٩٧ في المائة، ومفوضية شؤون اللاجئين بنسبة ٨٦ في المائة، وبرنامج الأغذية العالمي بنسبة ٨٥ في المائة، ومنظمة الصحة للبلدان الأمريكية/منظمة الصحة العالمية بنسبة ٧٩ في المائة.

٤٧ - وفي عام ٢٠٠٤ كانت أكبر النداءات لصالح السودان بمبلغ ٧٢٧ مليون دولار، والأرض الفلسطينية المحتلة بمبلغ ٣٠٠ مليون دولار، وبنغلاديش (نداء عاجل) بمبلغ ٢١٠ ملايين دولار. وكانت أكبر الاستجابات لصالح السودان بمبلغ ٥٥٤ مليون دولار (٧٦ في المائة)، والأرض الفلسطينية المحتلة بمبلغ ١٧٤ مليون دولار (٥٨ في المائة)، وجمهورية كوريا الشعبية الديمقراطية بمبلغ ١٥٢ مليون دولار (٧٣ في المائة). وكانت وكالات منظومة الأمم المتحدة صاحبة أكبر نداءات هي برنامج الأغذية العالمي بمبلغ ١,٣٣٧ بليون دولار، واليونيسيف بمبلغ ٤٧١ مليون دولار، ومفوضية شؤون اللاجئين بمبلغ ٤٢٥ مليون دولار، ومنظمة الأغذية والزراعة بمبلغ ١٣٢ مليون دولار. وكانت أكبر الاستجابات من نصيب برنامج الأغذية العالمي بمبلغ ١,١٣٢ بليون دولار، ومفوضية شؤون اللاجئين بمبلغ ٣٦٧ مليون دولار، واليونيسيف بمبلغ ٢٥٠ مليون دولار (٥٣ في المائة).

#### التقديرات العامة للمساهمات الإنسانية

٤٨ - يتبين من الجدول ١١ أن عشر وكالات تابعة للأمم المتحدة تكاد تستأثر بكافة المساهمات في الأنشطة الإنسانية لمنظومة الأمم المتحدة. وباستخدام بيانات مستمدة من آلية التتبع المالي لمكتب تنسيق الشؤون الإنسانية، يمكن التفرقة بين مساهمات منظومة الأمم المتحدة، والمساهمات الحكومية، والمساهمات الخاصة. وتكشف تلك البيانات، هي والبيانات الأخرى غير المستمدة من آلية التتبع المالي المقدمة مباشرة من الوكالات الأربع صاحبة أكبر مساهمات، عن أن حصة منظومة الأمم المتحدة في المساهمات العالمية كانت أكبر من ٦٠ في المائة في كل سنة من السنوات الثلاث الماضية. وقد احتلت وكالات الأمم المتحدة في كل سنة من تلك السنوات سِتًا من أعلى عشر مراتب في قائمة المساهمات العالمية، التي تشمل منظمات خاصة وعامة على السواء. وكان نصيب أعلى ١٠ وكالات تابعة للأمم المتحدة في كل سنة من السنتين الماضيتين يزيد عن خمسة بلايين دولار من المساهمات العالمية.

## الجدول ١١

## المساهمات الإنسانية العالمية

(بملايين دولارات الولايات المتحدة بالسعر الحالي)

٢٠٠٤	٢٠٠٣	٢٠٠٢	
٢ ٩٦٩	٣ ١٢٧	١ ٨٨٠	برنامج الأغذية العالمي
٩٦٢	٩٢٩	٨١٦	مفوضية الأمم المتحدة لشؤون اللاجئين
٤٠٢	١٠٧	٧٢	برنامج الأمم المتحدة الإنمائي
٣٩١	٤٤٣	٣٠٦	منظمة الأمم المتحدة للطفولة
١٤٥	١٧٦	٩٢	منظمة الأغذية والزراعة <sup>(أ)</sup>
١٣٥	١٣٤	٢٩	وكالة الأمم المتحدة لإغاثة وتشغيل اللاجئين الفلسطينيين في الشرق الأدنى <sup>(أ)</sup>
٩٧	٩١	١١٤	مكتب تنسيق الشؤون الإنسانية <sup>(أ)</sup>
٥٤	٥٨	٤٩	منظمة الصحة العالمية <sup>(أ)</sup>
٢٥	٨٤	٥٧	المنظمة الدولية للهجرة <sup>(أ)</sup>
٢٠	٦	١٥	صندوق الأمم المتحدة للسكان <sup>(أ)</sup>
٥ ٢٠٠	٥ ١٥٥	٣ ٤٣٠	أعلى ١٠ وكالات تابعة للأمم المتحدة
٥ ٢٣٨	٥ ٣٢٩	٣ ٥٦٤	جميع وكالات الأمم المتحدة
٧ ٠٠٠	٨ ٥٠٠	٥ ٥٠٠	جميع الوكالات، العام منها والخاص (تقدير)

(أ) نداءات موحدة فقط.

المصدر: وفق حساب مكتب دعم المجلس الاقتصادي والاجتماعي والتنسيق التابع لإدارة الشؤون الاقتصادية والاجتماعية استنادا إلى البيانات المستمدة من آلية التتبع المالي لمكتب تنسيق الشؤون الإنسانية، والمقدمة من برنامج الأغذية العالمي ومفوضية شؤون اللاجئين والبرنامج الإنمائي واليونيسيف.

٤٩ - ويبين الجدول أيضا تذبذب المساهمات الإنسانية من عام لآخر، معتمدا في ذلك بصفة رئيسية على معلومات مقدمة من بضع وكالات تابعة للأمم المتحدة. ويتلقى برنامج الأغذية العالمي دائما أكبر حصة من الأموال، فقد استأثر في عام ٢٠٠٤ بـ ٤٣ في المائة من المجموع، متقدما في ذلك بمقدار ثلاثة أضعاف عن مفوضية شؤون اللاجئين، التي تتلقى بدورها ما يزيد بمقدار ضعفين ونصف عما يتلقاه البرنامج الإنمائي واليونيسيف.

### عدم توفير التمويل الكافي للمساعدة الإنسانية وعواقبه على التنمية

٥٠ - يبين الشكل ١٠ أن تمويل الأنشطة الإنسانية قد شهد انتعاشا في عام ٢٠٠٥ بعد تقلصه الحاد في عام ٢٠٠٤ الذي كانت فيه نسبة العجز أعلى من نسبة التمويل. فبعد الزيادات التي حدثت حتى عام ٢٠٠٣، لماذا هذا الانخفاض الكبير في ٢٠٠٤ ثم الانتعاش الحاد في عام ٢٠٠٥؟ يتصل معظم هذا التغير بأزمات شهدها قطاع المعونة الغذائية وقطاع الانتعاش الاقتصادي والهياكل الأساسية، ويكمن السبب فيما يتعلق بالقطاع الأخير في حصول هذا القطاع في العراق على تمويل ضخم جدا في عام ٢٠٠٣ وهو ما لم يتكرر في عام ٢٠٠٤. وحدث أيضا انخفاض حاد في التبرعات الغذائية العينية في عام ٢٠٠٤، ولا سيما من الولايات المتحدة.

الشكل ١٠

### تمويل النداءات الإنسانية وعجز الأموال المقدمة لتليتها

(ببلايين دولارات الولايات المتحدة بالسعر الحالي)

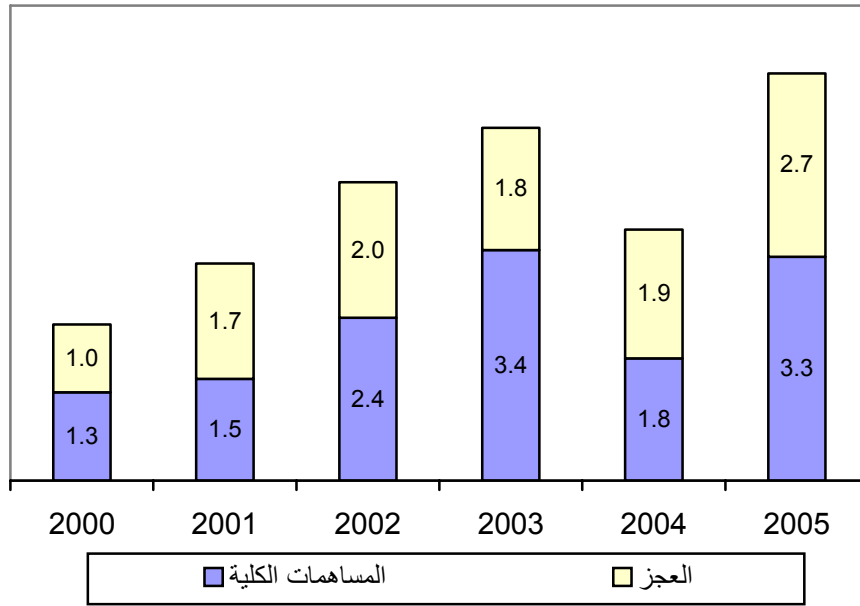

المصدر: النداء الإنساني لعام ٢٠٠٦، مكتب تنسيق الشؤون الإنسانية، الأمم المتحدة:  
<http://www.reliefweb.int/fts>

٥١ - يتسم توقيت التمويل بطابع حرج جدا. وقد جرت العادة في الماضي على تمويل عُشر مبالغ النداءات الموحدة فقط في الربع الأول من كل عام. ويلزم زيادة إتاحة الأموال في وقت أسبق من السنة وبشكل أسرع بعد وقوع الأزمة. كما يلزم الاستجابة بشكل أسرع للاحتياجات النسبية للقطاعات الرئيسية، مثل الصحة. وقد اتخذ برنامج الأغذية العالمي في هذا الصدد مبادرة جديدة لإيصال المساعدة إلى الضحايا قبل استفحال الأزمة. وحتى في الحالات التي يوجه فيها قدر كبير من الاهتمام إلى مجاعة ما، فإن أموال المانحين تصل عادةً بعد أن يكون الضرر قد ترسخ. ولتفادي هذه المشكلة، تفاوض برنامج الأغذية العالمي على وثيقة تأمين ضد الجفاف مع شركة فرنسية لإعادة التأمين يدفع بموجبها البرنامج مبلغا قدره ٩٣٠.٠٠٠ دولار ويتلقى مبلغا أقصاه ٧,١ مليون دولار، إذا لم يسقط المطر أثناء موسم الزراعة الممتد من آذار مارس إلى تشرين الأول/أكتوبر ٢٠٠٦ في إثيوبيا، وفق ما هو مسجل لدى قائمة من ٢٦ محطة أرصاد جوية محلية. وبهذه الطريقة، يمكن أن يبدأ تدفق المساعدة قبل وفاة الأطفال ونفوق الماشية. وبذلك ينتقل الخطر من الجماعات الضعيفة من السكان إلى الجهات المانحة والأسواق المالية، وهو ما وُصف في رسالة من برنامج الأغذية العالمي إلى المانحين، بأنه "نهج مبتكر لإدارة المخاطر في بيئة مليئة بالتحديات".

٥٢ - وقد ظل النقص في تمويل العمل الإنساني المبين في الشكل ١٠ والجدول ١٠ قائما في عام ٢٠٠٤ بجميع المنظمات الرئيسية للأمم المتحدة، وذلك بالقيم المطلقة والنسبية على السواء. واستجابة لقرار الجمعية العامة ١٢٤/٦٠، أنشئ الصندوق المركزي للاستجابة لحالات الطوارئ في آذار/مارس ٢٠٠٦ لرفع مستوى الصندوق السابق الذي كان يطلق عليه الصندوق المتجدد المركزي للطوارئ، بما يكفل الاستجابة للأزمات الإنسانية في حينها وعلى نحو يمكن التنبؤ به بصورة أفضل. والمقصود هو أن تتمكن وكالات الأمم المتحدة وشركاؤها المنفذون من الاستفادة من أموال الصندوق في غضون ٧٢ ساعة من وقوع أزمة أو كارثة. ومع ذلك لم يتلق الصندوق حتى الآن من إعلانات التبرع إلا بما يفي بنصف الهدف المحدد وهو ٥٠٠ مليون دولار.

٥٣ - وبالنظر قلة أموال الطوارئ المتاحة لليونيسيف ومنظمة الصحة العالمية، فقد تقلصت قدرتهما على تلبية الحاجيات الضرورية للبقاء. فمثلا أدى انخفاض مستوى الموارد إلى: الحد من مبادرات مكافحة الأمراض المعدية في بعض بلدان غرب أفريقيا؛ وتقييد برامج التعليم والحماية والرعاية الصحية في كوت ديفوار؛ وإعاقة تقديم الدعم للأنشطة المتعلقة بفيروس نقص المناعة البشرية/الإيدز والتثقيف في بوروندي، مما زاد من تعرض الأطفال للإصابة ومن خطر انتهاكات حقوق الإنسان.



٥٤ - وحدث لمفوضية شؤون اللاجئين، التي تعتمد على نظام التبرعات الذي يعوقها، عجز متكرر في تمويل برامجها الخاصة بتوفير الحماية والمساعدة المقيتين على قيد الحياة. وكما حدث في السنوات الأخيرة، تلمس حاليا آثار هذا العجز في أفريقيا بصورة رئيسية، ومن ذلك مثلا ليريا والسودان وتشاد، حيث الاحتياجات على أشدها. وكانت عملية برنامج الأغذية العالمي في العراق عام ٢٠٠٣ أكبر عملية وحيدة في التاريخ لتقديم المساعدة الإنسانية، حيث تعين على البرنامج ومناخيه حشد الأغذية والأموال والموارد البشرية. وتعين على البرنامج، فضلا عن ذلك، أن يواجه في أماكن أخرى من العالم احتياجات غير مسبقة بموارد غير كافية، وذلك في عدد من البلدان الأفريقية منها أنغولا وإثيوبيا والصومال والسودان إلى جانب جمهورية كوريا الشعبية الديمقراطية.

٥٥ - وفي عام ٢٠٠٣، قدمت منظمة الأغذية والزراعة مساعدة إنسانية في القطاع الزراعي تقدر قيمتها بـ ١٩٠ مليون دولار، منها ١٧٦ مليون دولار في شكل استجابة لنداءات، غير أن المنظمة لم تتلق في النداءات الموحدة لعام ٢٠٠٤ إلا ٣٦ في المائة من مبلغ احتياجاتها، رغم أن هذه النداءات كانت من أجل مدخلات ضرورية للانعاش الزراعي والتنمية. وتشمل هذه المدخلات بذورا وأسمدة ومعدات صيد أسماك وعلف حيوان وأدوية وأدوات أساسية للفلاحة من أجل استعادة الإنتاج الزراعي في المناطق المنكوبة بالكوارث.

٥٦ - ولهذا ليس من المستغرب أن يكون من دواعي القلق الشديد لدى مكتب تنسيق الشؤون الإنسانية الحاجة إلى زيادة الأموال غير المخصصة لتمكينه من توزيع النفقات بشكل متوازن على مختلف الأنشطة والمناطق. ومن شأن توافر قاعدة من التمويل المنتظم والمستقر أن تيسر الاستجابة السريعة لحالات الطوارئ الواسعة النطاق، وبخاصة في نشر موظفين مهرة وذوي خبرة. ويرد أدناه تلخيص موجز لعمليات أكبر الوكالات الإنسانية.

## جيم - مفوضية الأمم المتحدة لشؤون اللاجئين

٥٧ - لم تكن المساهمات التي تتلقاها مفوضية الأمم المتحدة لشؤون اللاجئين، وهي إحدى أكثر هيئات منظومة الأمم المتحدة تلقيا للأموال وإنفاقا لها، تدرج قبل الآن هي أو نفقاتها في التقرير السنوي عن البيانات الإحصائية الشاملة. واستجابة لقرارات المجلس الاقتصادي والاجتماعي والجمعية العامة التي طُلب فيها توفير منظور متعدد السنوات وأن يعكس التقرير بشكل أفضل تمويل الأنشطة التنفيذية من أجل التنمية، بما في ذلك التمييز بشكل أفضل بين المساهمات المقدمة للمساعدة الإنسانية وتلك المقدمة من أجل التعاون الإنمائي في الأجل الطويل، يتضمن هذا التقرير، لأول مرة، بيانات مالية مقدمة من المفوضية. والهدف هو إدراج البيانات المتعلقة بالمفوضية في نص التقرير وكذلك في الجداول المفصلة (انظر المرفق

الثالث) الواردة في التقارير المقبلة. وترد فيما يلي بيانات المفوضية، التي لم تدرج في الجداول أو في الفرعين الثاني والثالث أعلاه.

## الجدول ١٢

مفوضية الأمم المتحدة لشؤون اللاجئين: المساهمات والنفقات، ٢٠٠٠-٢٠٠٤  
(بملايين دولارات الولايات المتحدة بالسعر الحالي)

٢٠٠٤	٢٠٠٣	٢٠٠٢	٢٠٠١	٢٠٠٠	
٩٦٢	٩٢٩	٨١٦	٧٢٩	٧٠٥	المساهمات
١٠٢٧	٩٤٧	٨٩٨	٧٧٣	٧٧٥	النفقات

المصدر: مفوضية الأمم المتحدة لشؤون اللاجئين.

٥٨ - كما يتبين من الجدول ١٢ أعلاه، كانت المساهمات المقدمة إلى المفوضية في عام ٢٠٠٤ تقل قليلاً عن بليون دولار ومن المتوقع أن تتجاوز هذا الرقم في عام ٢٠٠٥. وبأرقام المساهمات والنفقات هذه، تصبح المفوضية رابع أكبر وكالة لتقديم المساعدة بعد البرنامج الإنمائي وبرنامج الأغذية العالمي واليونيسيف. إلا أن مساهمات عام ٢٠٠٤ التي تزيد بنسبة ٣٦ في المائة عن مستواها في عام ٢٠٠٠ بالقيم الاسمية، لا تتجاوز إذا أخذت في الحسبان تغيرات معدلات التضخم وأسعار الصرف ١١ في المائة من مستواها في عام ٢٠٠٠ رغم أن الاحتياجات العالمية للمساعدة الإنسانية هي الآن أكبر بكثير. وتُظهر البيانات أن المساهمات خلال السنوات الـ ١٥ الماضية قد وصلت إلى أعلى مستوى لها في عام ١٩٩٣ ثم تراجعت. ولم تبدأ في معاودة صعودها إلا في عام ١٩٩٩، ولكنها لا تزال الآن أقل بكثير من مستواها في عام ١٩٩٣. وقد حذت النفقات حذو المساهمات، وتزامن ذلك مع الانتقال من التفرقة الداخلية بين البرامج العامة والبرامج الخاصة إلى العمل بميزانية موحدة.

٥٩ - ولا تشمل الأرقام الواردة في الجدول ١٢ أموال البرامج الممولة من الميزانية العادية للأمم المتحدة. فالحصة الممولة من الميزانية العادية للأمم المتحدة في الميزانية العامة للمفوضية تزيد قليلاً عن ٢ في المائة. وكل الأموال الأخرى هي تبرعات مقدمة من الحكومات والهيئات الحكومية الدولية والجهات المانحة الخاصة. والطريقة التي تتبعها المفوضية في إدارة برامجها وتنفيذها يحددها بشكل كبير مستوى وخصائص الأموال المتاحة لها. فمرونة الأموال (أي قابليتها للاستخدام دون قيود) وإمكانية التنبؤ بها وحسن توقيتها هي خصائص تساعد المفوضية على تنفيذ برامجها بطريقة لا يقيدتها نوع الأموال أو مدى توافرها. والتبرعات التي

تعلن في وقت مبكر من سنة الميزانية تمكن المفوضية من بدء برامجها دون انقطاع في الربع الأول من السنة، وتيسر توقيع اتفاقات مع الشركاء المنفذين وشراء السلع الأساسية اللازمة في الوقت المناسب.

٦٠ - وقد تمتعت المفوضية باستقرار مالي في عام ٢٠٠٤. إذ تجاوزت الأموال الكلية المتاحة للميزانية البرنامجية السنوية وميزانية البرامج التكميلية النفقات الكلية بمبلغ ٦٥ مليون دولار، مقارنة بـ ٩٨ مليون دولار في عام ٢٠٠٣ و ٥٠ مليون دولار في عام ٢٠٠٢.

٦١ - وفي عام ٢٠٠٤، ومن أصل مبلغ الميزانية الكلية المنقح وقدره ١,٢ بليون دولار الذي لا يشمل ما هو مخصص في الميزانية العادية للأمم المتحدة وبرنامج الموظفين الفنيين المبتدئين، وصلت التبرعات إلى ٩٦٢ مليون دولار، مقارنة بـ ٩٢٩ مليون في عام ٢٠٠٣، وهو ما يمثل زيادة لا تتجاوز ٣,٦ في المائة بالقيم الاسمية ونقصانا فعليا بالقيم الحقيقية. وزادت أموال صندوق البرنامج السنوي التي تمثل الميزانية الأساسية، بنسبة ٢٢ في المائة بالقيم الاسمية خلال عام ٢٠٠٣، وهو ما يعزى بشكل رئيسي إلى إدماج البرنامج التكميلي لأفغانستان وزيادة المساهمات المقدمة إلى صندوق البرنامج السنوي. ولكن هذه الأموال لم تغط إلا ٨٦ في المائة من المبلغ المطلوب في الميزانية. ورغم أن هذا المبلغ يمثل تحسنا بالمقارنة بعامي ٢٠٠٣ و ٢٠٠٢، فإنه لم يكن كافيا لتلبية الاحتياجات، الأمر الذي ينطبق أيضا على صندوق البرامج التكميلية الذي تلقى ١٥٨ مليون دولار، أو ٥٧ في المائة من الاحتياجات المدرجة في الميزانية وقدرها ٢٧٨ مليون دولار.

٦٢ - والسبب الرئيسي للنقصان الكبير في تمويل البرامج التكميلية لميزانية عام ٢٠٠٤ قياسا على ميزانية عام ٢٠٠٣ هو نقصان ميزانية البرامج التكميلية لعام ٢٠٠٤، وإدماج عملية أفغانستان في صندوق البرنامج السنوي، كما سبق ذكره. وقد شاركت المفوضية خلال عام ٢٠٠٤ في ١٧ نداء موحدا. ويبدو أن هناك تمويلا جيدا نسبيا لبرامج المفوضية المشمولة بالنداءات الموحدة، ولكن من الجدير بالذكر أن ذلك يعزى جزئيا إلى مبالغ خصصتها المفوضية من أموال غير مقيّدة لتكملة الأموال الواردة حديثا المخصصة لأعمال المفوضية في إطار عملية النداءات الموحدة. غير أن أغلبية عمليات المفوضية توجد في بلدان خارج نطاق عملية النداءات الموحدة.

## دال - برنامج الأغذية العالمي

٦٣ - تتمثل مقاصد برنامج الأغذية العالمي فيما يلي: استخدام المساعدة الغذائية لدعم التنمية الاقتصادية والاجتماعية؛ وتلبية احتياجات الإغاثة الغذائية للاجئين وغيرها من احتياجات الإغاثة الغذائية الطارئة والممتدة؛ وتعزيز الأمن الغذائي العالمي. ولتحقيق ذلك،

يقوم البرنامج بتنفيذ برامج ومشاريع وأنشطة لتوفير المعونة الغذائية تساعد في اجتياز المرحلة الممتدة من الإغاثة الطارئة إلى التنمية عن طريق إعطاء الأولوية لدعم أنشطة اتقاء الكوارث والتأهب لها وتخفيفها والإصلاح بعد انتهائها والمساعدة في تلبية الاحتياجات الغذائية للاجئين وغيرها من الاحتياجات الغذائية الطارئة والممتدة. وبشكل أعم، يسعى برنامج الأغذية العالمي إلى المساعدة في التنمية الاقتصادية والاجتماعية وتقديم الخدمات لمقدمي المعونة الثنائية والمتعددة الأطراف. وقد وصل برنامج الأغذية العالمي إلى ١١٣ مليون شخص في ٨٠ بلدا خلال عام ٢٠٠٣: منهم ٣٨ مليون شخص عن طريق عمليات طوارئ؛ و ٢٥ مليون من خلال عمليات ممتدة للإغاثة والإنعاش؛ و ٢٤ عن طريق برامج إنمائية؛ و ٢٦ مليون عن طريق العملية الثنائية الخاصة بالعراق.

٦٤ - وبلغ مجموع نفقات برنامج الأغذية العالمي لعام ٢٠٠٤ ما يقرب من ٣,١ بلايين دولار، أي أقل من مستواها في عام ٢٠٠٣ بنسبة ٥,١ في المائة بالقيم الاسمية وبنسبة ١٢,٧ في المائة بالقيم الحقيقية. وبتنحية العراق جانبا، تصل نفقات عام ٢٠٠٤ إلى ٢,٣ بلايين دولار. وكان نصيب البرنامج ٥٠ في المائة تقريبا مما جرى إيصاله من معونات غذائية على النطاق العالمي في عام ٢٠٠٤. وعلى صعيد المساهمات، فقد تأكد مبلغ قدره ٣,٢ بلايين دولار، منه ما يقرب من بليون دولار مخصص لعمليات ثنائية، لا يدخل فيها العراق، و ٦٢ مليون مقدمة من القطاع الخاص في شكل نقدية وهبات عينية. ورغم أن نسبة التمويل المتعدد الأطراف قد طرأت عليها زيادة هامشية بنسبة ١ في المائة في عام ٢٠٠٤، فقد تقلصت القيمة الفعلية للمساهمات المتعددة الأطراف بمبلغ ٢٤ مليون دولار بسبب تذبذب أسعار الصرف.

## هاء - برنامج الأمم المتحدة الإنمائي

٦٥ - تلقى برنامج الأمم المتحدة الإنمائي في عام ٢٠٠٤ مساهمات إنسانية قدرها ٤٠٢ مليون دولار من ٣٠ جهة مانحة محددة و ٨٢ جهة مانحة غير محددة، وذلك عن طريق نحو ٤٠ صندوقا استثماريا. وكان أكبر المانحين هم: الوكيل الإداري للصندوق الاستثماري للعراق التابع لمجموعة الأمم المتحدة الإنمائية الذي قدم ١٦٢ مليون دولار؛ واليابان، بمبلغ ٤٨ مليون دولار؛ والمملكة المتحدة بمبلغ ٣٣ مليون دولار؛ والولايات المتحدة الأمريكية بمبلغ ٣٠ مليون دولار. وكان نصيب هذه الجهات المانحة الأربعة يزيد عن ثلثي المساهمات الكلية. وبلغ عدد البلدان التي استفادت من المساعدة الإنسانية للبرنامج أكثر من ٧٠ بلدا. وقد تعذر الحصول على معلومات تغطي هذا النطاق بالنسبة السنوات السابقة مما تعيّن معه

قصر تقديرات البرنامج الإنمائي الواردة في الجدول ١١ فيما يتصل بعامي ٢٠٠٢ و ٢٠٠٣ على البيانات المتعلقة بعمليات النداءات الموحدة.

## واو - منظمة الأمم المتحدة للطفولة

٦٦ - أمكن في حالة اليونيسيف الحصول على بيانات تفصيلية كاملة للسنوات الثلاث جميعها. ففي عام ٢٠٠٤، تلقت اليونيسيف ٣٩١ مليون دولار من ٥١ جهة مانحة لتمويل أغراض إنسانية، وإن كانت المصطلحات التي تستخدمها اليونيسيف تشير إليها بعبارة "الإغاثة وإعادة التأهيل في حالات الطوارئ". ونطاق مانحي اليونيسيف أوسع بكثير من نطاق مانحي البرنامج الإنمائي وقد تطلب الأمر سبعة مانحين لتجاوز مستوى الثلثين لدى اليونيسيف مقارنة بأربعة مانحين فقط في حالة البرنامج الإنمائي. وأكبر المانحين هم: المملكة المتحدة، بمبلغ ٦٨ مليون دولار؛ والولايات المتحدة، بمبلغ ٤١ مليون دولار؛ وهولندا، بمبلغ ٤٠ مليون دولار؛ وكندا، بمبلغ ٣٧ مليون دولار. وفي عام ٢٠٠٣، تلقت اليونيسيف ٤٤٣ مليون دولار لتمويل أغراض إنسانية من ٥٣ جهة مانحة. وتطلب الأمر هنا أيضا سبعة مانحين لتجاوز مستوى الثلثين. وكان هناك نمط مماثل في عام ٢٠٠٢، حيث ورد عدد كلي أقل إلى حد ما من المساهمات من ٥٢ جهة مانحة وتم تجاوز مستوى الثلثين بسبعة مانحين.

## خامسا - تحسين البيانات المتعلقة بالأنشطة التنفيذية من أجل التنمية

٦٧ - عرض هذا التقرير تحليلا موجزا للبيانات المتعلقة بالموارد التي تلقتها مؤسسات منظومة الأمم المتحدة وأنفقتها على أنشطتها التنفيذية من أجل التنمية لعام ٢٠٠٤ والأعوام السابقة له<sup>(٧)</sup>. وقد جرى توسيع تغطية البيانات لتشمل بيانات وتحليلات عن المساعدة الإنسانية التي تقدمها منظمات الأمم المتحدة. كما جرى صقل التقرير وتوحيده لمواءمته قدر الإمكان مع ما اصطلحت عليه لجنة المساعدة الإنمائية التابعة لمنظمة التعاون والتنمية في الميدان الاقتصادي، وذلك بالتشاور الموسع والتعاون مع مؤسسات منظومة الأمم المتحدة.

٦٨ - ويعرض الفرع المختص بالمساعدة الإنسانية، التي هي الموضوع الخاص لهذا التقرير، ويحلل لأول مرة المساهمات والنفقات المتعلقة بالمساعدة الإنسانية لمنظومة الأمم المتحدة، استجابةً لطلب المجلس الاقتصادي والاجتماعي. ويتضمن مناقشة للنداءات الموحدة المتصلة بالمساعدة الإنسانية، وتوزيع الأموال، ومشكلة نقص التمويل، والأنشطة الجارية للوكالات التي تقوم بالدور الرئيسي في الأنشطة التنفيذية الإنسانية.

(٧) لمزيد من التفاصيل، انظر أيضا الملاحظات الفنية بالمرق الثالث وحواشي الجداول الواردة فيه.

٦٩ - وقد مثلت نفقات المساعدة الإنسانية القطاع الأعظم في مجال التعاون التقني. وذلك على الرغم من أن هذه الأرقام تقل كثيرا عن المستوى الحقيقي للمساعدة الإنسانية. فهي لا تشمل مفوضية شؤون اللاجئين وتقتصر على أنشطة التعاون التقني بالصورة التي أبلغتها الوكالات إلى البرنامج الإنمائي لاستخدامها في إعداد تقريره السنوي المعنون "معلومات عن نفقات التعاون التقني لمنظومة الأمم المتحدة الممولة من الموارد العادية والموارد الخارجة عن الميزانية لعام ٢٠٠٤"<sup>(٨)</sup> والتي لم يتحدد فيها عدد من الوكالات المساعدة الإنسانية تحديدا كاملا. وقد استمدت البيانات المتعلقة بالوكالات المتخصصة أيضا من تقرير برنامج الأمم المتحدة الإنمائي عن نفقات التعاون التقني لعام ٢٠٠٤. ويبدو أن المساعدة الإنسانية قد أدرجت، في عدد من الحالات، ضمن الفئات القطاعية الأخرى التي حددها مجلس الرؤساء التنفيذيين في منظومة الأمم المتحدة المعني بالتنسيق (انظر الجدول ٧). وستناقش هذه المسائل مع البرنامج الإنمائي والوكالات المساهمة خلال الفترة ٢٠٠٦-٢٠٠٧.

٧٠ - ويلزم إدراك أنه لم يتم حتى الآن إنشاء نظام موحد مشترك للإبلاغ عن المساعدة الإنسانية يغطي كامل نطاق الأنشطة الإنسانية لجميع وكالات الأمم المتحدة المعنية. فقد أبلغت كل وكالة عن مساهماتها ونفقاتها الإنسانية وفقا لمصادرها وممارستها وتعريفها المختلفة، لتقييمها في هذا التقرير، كما استخدمت بصورة موسعة وثائق وإحصائيات مكتب تنسيق الشؤون الإنسانية المتعلقة بأنشطة عمليات النداءات الموحدة.

٧١ - وتجدر الإشارة إلى أن هذا التقرير الإحصائي يصدر سنويا منذ عام ١٩٨٠ دون تضمينه كثير من التحديث فيما يتعلق بالمفاهيم المستند إليها أو التعاريف أو التصنيفات، وهو ما يمكن أن يعبر بشكل أفضل عن الولايات والعمليات المتغيرة للأمم المتحدة. وثمة حاجة لجعل البيانات أكثر تمثيلا وشفافية، وتحديثها لتواكب البناء الحالي لمنظومة الأمم المتحدة وولاياتها وأنشطتها التنفيذية وعملها. ومن المهم التأكد من أن تعكس المعايير والممارسات الإحصائية العمليات الراهنة وأن تتيح إجراء استعراض عام شامل وموثوق للأنشطة التنفيذية المقبلة لمنظومة الأمم المتحدة وهي تجتاز مرحلة الإصلاح.

٧٢ - وكما ذكر أعلاه، يقدم هذا التقرير استجابة للطلبات الواردة في الفقرة ١٧ من قرار الجمعية العامة ٨١/٣٥ والفقرة ٢٢ من قرارها ٢٥٠/٥٩، التي طلبت فيها إلى الأمين العام أن يحسن الخلاصة الإحصائية السنوية التي يقدمها إلى الجزء المتعلق بالأنشطة التنفيذية للمجلس الاقتصادي والاجتماعي، وذلك بتضمينها بشكل كامل إحصاءات متاحة وقابلة للمقارنة. كما يستجيب التقرير للطلب الوارد في الفقرة ٢٣ من القرار ٢٥٠/٥٩ بأن يدرج

(٨) DP/2005/34/Add.1

المجلس الاقتصادي والاجتماعي، في دورته الموضوعية لعام ٢٠٠٦، استعراضا شاملا للاتجاهات والمنظورات في تمويل التعاون الإنمائي. ويستجيب كذلك لطلب المجلس في قراره ٧/٢٠٠٥ بشأن الأنشطة التنفيذية بأن يتحسن بيان تمويل الأنشطة التنفيذية من أجل التنمية، بما في ذلك التمييز بشكل أفضل بين المساهمات المقدمة من أجل المساعدة الإنسانية وتلك المقدمة من أجل التعاون الإنمائي في الأجل الطويل.

٧٣ - وفي أيلول/سبتمبر ٢٠٠٥، أكدت الجمعية العامة في قرارها ١/٦٠ (نتائج مؤتمر القمة العالمي لعام ٢٠٠٥) أهمية تقوية التأزر على نطاق المنظومة ودعت الأمين العام إلى الشروع في الأعمال الرامية إلى مواصلة تعزيز إدارة وتنسيق الأنشطة التنفيذية للأمم المتحدة لكي تسهم إسهاما أكثر فعالية في تحقيق الأهداف الإنمائية المتفق عليها دوليا. وجرى في هذا السياق تقديم معلومات من هذا التقرير إلى فريق الأمين العام الرفيع المستوى المعني بالاتساق على نطاق المنظومة في مجالات التنمية والمساعدة الإنسانية والبيئة.

٧٤ - وبالنظر إلى وجود حاجة مماثلة إلى تحسين البيانات المتعلقة بالتعاون التقني لأغراض التنمية، فقد ذكرت لجنة المساعدة الإنمائية التابعة لمنظمة التعاون والتنمية في الميدان الاقتصادي، في تقريرها عن التعاون الإنمائي لعام ٢٠٠٥، أن اهتمام مقررري السياسات بالبيانات المتعلقة بالتعاون التقني قد زاد في الآونة الأخيرة وأشارت إلى افتقار نفقات التعاون التقني إلى الشفافية وإلى عدم تقديم بيان محاسبي مفصل عنها. وعُهد إلى الفرقة العاملة المعنية بالإحصاءات التابعة للجنة المساعدة الإنمائية بمهمة إجراء دراسة استقصائية للإحصاءات والممارسات الإحصائية لأعضائها في مجال التعاون التقني، وستناقش نتائج الدراسة في اجتماعات الفرقة التي ستعقد في عام ٢٠٠٦.

### توصية تحسين البيانات المتعلقة بالأنشطة التنفيذية من أجل التنمية

٧٥ - يتطلب تحسين فهم اتجاهات الأنشطة الإنمائية والإنسانية لمنظومة الأمم المتحدة أن تبذل هيئات المنظومة جهدا متضافرا لتوحيد البيانات والممارسات الإحصائية لزيادة جودة البيانات المتعلقة بالأنشطة التنفيذية من أجل التنمية على نطاق المنظومة وتحسين توقيت تلك البيانات وقابليتها للمقارنة. وقد يود المجلس الاقتصادي والاجتماعي أن يوصي الأمانة العامة بأن تعمل جنبا إلى جنب مع البرنامج الإنمائي وغيره من مؤسسات منظومة الأمم المتحدة ولجنة المساعدة الإنمائية التابعة لمنظمة التعاون والتنمية في الميدان الاقتصادي لتحسين تغطية البيانات المتعلقة بالأنشطة التنفيذية من أجل التنمية وجودتها وقابليتها للمقارنة، مع إيلاء اهتمام خاص لإحصاءات التعاون التقني والمساعدة الإنسانية.

## فهرس قائمة الجداول الواردة في التقرير

- ١ - المساهمات المقدمة إلى منظومة الأمم المتحدة لتمويل أنشطة التعاون الإنمائي والمساعدة الإنمائية الرسمية المتعددة الأطراف والثنائية للفترتين: ١٩٩٣-١٩٩٤ و ٢٠٠٠-٢٠٠٤ . . . . . ٦
- ٢ - المساهمات في الصناديق والبرامج والوكالات التابعة لمنظومة الأمم المتحدة: ٢٠٠٠-٢٠٠٤ . . . ٩
- ٣ - المساهمات المقدمة إلى منظومة الأمم المتحدة لتمويل الأنشطة التنفيذية من أجل التنمية: الموارد الأساسية والموارد الأخرى . . . . . ١١
- ٤ - الموارد الأساسية كنسبة مئوية من مجموع المساهمات، حسب الوكالة، للفترة ٢٠٠٠-٢٠٠٤ . ١٣
- ٥ - المساهمات في الموارد الأساسية المقدمة إلى منظومة الأمم المتحدة كنسبة مئوية من المساعدة المتعددة الأطراف غير التابعة للأمم المتحدة، والمساعدة الإنمائية الرسمية الثنائية، والمساعدة الإنمائية الرسمية الكلية: ٢٠٠٠-٢٠٠٤ . . . . . ١٥
- ٦ - النفقات على الأنشطة التنفيذية من أجل التنمية التي تضطلع بها منظومة الأمم المتحدة: ٢٠٠٠-٢٠٠٤ . . . . . ١٨
- ٧ - توزيع نفقات التعاون التقني لمنظومة الأمم المتحدة حسب القطاع . . . . . ٢٠
- ٨ - توزيع النفقات على الأنشطة التنفيذية من أجل التنمية موزعة حسب المنطقة . . . . . ٢١
- ٩ - النفقات في أقل البلدان نموا كنسبة مئوية من مجموع الإنفاق على الأنشطة التنفيذية من أجل التنمية التي تضطلع بها منظومة الأمم المتحدة، موزعة حسب الوكالة: ٢٠٠٠-٢٠٠٤ . . . . . ٢٣
- ١٠ - النداءات الموحدة: ٢٠٠٤ . . . . . ٢٨
- ١١ - المساهمات الإنسانية العالمية . . . . . ٣٠
- ١٢ - مفوضية الأمم المتحدة لشؤون اللاجئين: المساهمات والنفقات، ٢٠٠٠-٢٠٠٤ . . . . . ٣٤

## قائمة بالأشكال

- ١ - المساعدة الإنمائية الرسمية: المساهمات المقدمة إلى منظومة الأمم المتحدة والمنظمات المتعددة الأطراف غير التابعة للأمم المتحدة كنسبة مئوية من المجموع . . . . . ٨
- ٢ - توزيع المساعدة الإنمائية الرسمية: ١٩٩٣-١٩٩٤ و ٢٠٠٤ . . . . . ٨
- ٣ - حصة المساهمات المقدمة إلى صناديق منظومة الأمم المتحدة وبرامجها ووكالاتها: ٢٠٠٤ . . . . . ١٠



- ٤ - المساهمات المقدمة إلى الموارد الأساسية لتمويل الأنشطة التنفيذية من أجل التنمية كنسبة مئوية  
١٢ من مجموع الموارد: ٢٠٠٠-٢٠٠٤ . . . . .
- ٥ - المساهمات المقدمة إلى الموارد الأساسية لتمويل الأنشطة التنفيذية من أجل التنمية كنسبة مئوية  
١٤ من مجموع المساهمات، موزعة حسب الوكالة والسنة . . . . .
- ٦ - المساهمات في الموارد الأساسية المقدمة إلى منظومة الأمم المتحدة كنسبة مئوية من المساعدة  
الإئتمانية الرسمية المتعددة الأطراف غير التابعة للأمم المتحدة، والمساعدة الإئتمانية الرسمية الثنائية،  
١٦ والمساعدة الإئتمانية الرسمية الكلية: ٢٠٠٠-٢٠٠٤ . . . . .
- ٧ - حصة النفقات على الأنشطة التنفيذية لمنظومة الأمم المتحدة موزعة حسب الوكالة: ٢٠٠٠-  
١٩ ٢٠٠٤ (بالنسب المئوية) . . . . .
- ٨ - التوزيع الإقليمي للإنفاق على الأنشطة التنفيذية: ٢٠٠٤ . . . . .
- ٩ - النفقات في أقل البلدان نموا كنسبة مئوية من مجموع الإنفاق على الأنشطة التنفيذية من أجل  
٢٤ التنمية، موزعة حسب صناديق الأمم المتحدة وبرامجها ووكالاتها . . . . .
- ١٠ - تمويل النداءات الإنسانية وعجز الأموال المقدمة لتبليتها . . . . . ٣١

### ملاحظة فنية

تتسق مصادر البيانات الواردة في الجداول التالية وتغطيتها وتعريفها مع تلك المستخدمة في السنوات السابقة ما لم يذكر غير ذلك. واستُمدت بيانات مؤسسات منظومة الأمم المتحدة من المؤسسات مباشرةً ومن البيانات المالية لصناديق الأمم المتحدة وبرامجها.

واستمدت المعلومات المتعلقة بالنفقات من بيانات بشأن أنشطة التعاون التقني جمعها برنامج الأمم المتحدة الإئتماني من منظمات أخرى تابعة للأمم المتحدة، بما فيها الوكالات المتخصصة، وأوردها في تقريره السنوي المقدم من مديره، مرفقات إحصائية (معلومات عن نفقات التعاون التقني لمنظومة الأمم المتحدة الممولة من الموارد العادية والموارد الخارجة عن الميزانية - إضافة: مرفق إحصائي وتعريف (DP/2004/37/Add.1)). واستُقيت البيانات المتعلقة بالوكالات المتعددة الأطراف غير التابعة للأمم المتحدة ومانحي المعونة الثنائية من لجنة المساعدة الإئتمانية التابعة لمنظمة التعاون والتنمية في الميدان الاقتصادي. انظر أيضا الحواشي المفصلة الواردة في الجدولين ألف - ١ و باء - ١.

وتشير البيانات المتعلقة بالمساهمات إلى المساهمات الفعلية الواردة في سنة تقويمية بعينها من الحكومات وغيرها من المصادر العامة والخاصة إلى مؤسسات منظومة الأمم المتحدة. واستُبعدت البيانات المتعلقة بتحويل الموارد من إحدى وكالات المنظومة إلى وكالة أخرى. وتمثل بيانات النفقات الدعم المقدم من مؤسسات المنظومة إلى الأنشطة الإنمائية للبلدان النامية. واستُبعدت نفقات الدعم البرنامجي والتكاليف الإدارية وغيرها من تكاليف الدعم. وجرى التعبير عن قيمة المساهمات والنفقات بدولار الولايات المتحدة بالسعر الحالي، ما لم يذكر غير ذلك.

ولا تتضمن التسميات المستخدمة أو طريقة عرض مادة هذا التقرير أي رأي كان للأمانة العامة للأمم المتحدة فيما يتعلق بالمركز القانوني لأي بلد أو إقليم أو مدينة أو منطقة أو لسلطاتها، أو فيما يتعلق بتعيين خطوط حدودها أو تخومها. ويشير مصطلح "البلد" أيضا، كما هو مستخدم في هذا التقرير، عند الاقتضاء، إلى الأقاليم أو المناطق.

وشرطة الوصل (-) عندما ترد بين تاريخين يمثلان سنتين مختلفتين تدل على كامل الفترة المعنية، بما في ذلك سنة البداية وسنة النهاية.

## المرفق الأول

### قائمة بأقل البلدان نموا حسب المنطقة

ملاوي	أفريقيا
موريتانيا	إثيوبيا
موزامبيق	إريتريا
النيجر	أنغولا
	أوغندا
آسيا ومنطقة المحيط الهادئ	بنن
أفغانستان	بور كينا فاسو
بنغلاديش	بورو ندي
بوتان	تشاد
توفالو	توغو
تيمور ليشتي	جزر القمر
جزر سليمان	جمهورية أفريقيا الوسطى
جمهورية لاو الديمقراطية الشعبية	جمهورية الكونغو الديمقراطية
ساموا	جمهورية ترازيا المتحدة
فانواتو	جيبوتي
كمبوديا	الرأس الأخضر
كيريباس	رواندا
ملديف	زامبيا
ميانمار	سان تومي وبرينسيبي
نيبال	السنغال
	السودان
الأمريكتان	سيراليون
	الصومال
هايتي	غامبيا
	غينيا
غرب آسيا	غينيا الاستوائية
	غينيا بيساو
اليمن	ليبيريا
	ليسوتو
	مالي
	مدغشقر

## المرفق الثاني

## قائمة بالبلدان/المناطق موزعةً حسب المنطقة

آسيا ومنطقة المحيط الهادئ	الأمريكتان	أفريقيا
أذربيجان	الأرجنتين	إثيوبيا
أستراليا	أروبا	إريتريا
أفغانستان	إكوادور	أنغولا
إندونيسيا	أنتيغوا وبربودا	أوغندا
أوزبكستان	أنغولا	بنين
إيران (جمهورية - الإسلامية)	أوروغواي	بوتسوانا
بابوا غينيا الجديدة	باراغواي	بور كينا فاسو
باكستان	البرازيل	بوروندي
بالاو	بربادوس	تشاد
بروني دار السلام	برمودا	توغو
بنغلاديش	بليز	تونس
بوتان	بنما	الجزائر
بولينزيا الفرنسية	بوليفيا	جزر القمر
تايلند	بيرو	الجمهورية العربية الليبية
تركمانيستان	ترينيداد وتوباغو	جمهورية أفريقيا الوسطى
توفالو	جامايكا	جمهورية الكونغو الديمقراطية
توكيلاو	جزر البهاما	جمهورية تنزانيا المتحدة
تونغا	جزر الأنتيل الهولندية	جنوب أفريقيا
تيمور ليشتي	جزر تركس وكايكوس	جيبوتي
جزر سليمان	جزر فرجن البريطانية	الرأس الأخضر
جزر كوك	جزر كايمان	رواندا
جزر مارشال	الجمهورية الدومينيكية	ريونيون
جمهورية كوريا	دومينيكا	زامبيا
جمهورية كوريا الشعبية الديمقراطية	سانت فنسنت وجزر غرينادين	زمبابوي
جمهورية لاو الديمقراطية الشعبية	سانت كيتس ونيفيس	سان تومي وبرينسيبي
ساموا	سانت لوسيا	سانت هيلينا

سرري لانكا	السلفادور	السنغال
سنغافورة	سورينام	سوازيلند
الصين	شيلي	السودان
طاجيكستان	غرينادا	سيراليون
غوام	غواتيمالا	سيسيل
فانواتو	غوادالوبي	الصومال
الفلبين	غويانا الفرنسية	غابون
فيجي	غيانا	غامبيا
فييت نام	فنزويلا (جمهورية - البوليفارية)	غانا
قيرغيزستان	كندا	غينيا
كازاخستان	كوبا	غينيا الاستوائية
كمبوديا	كوستاريكا	غينيا بيساو
كيريباس	كولومبيا	الكاميرون
ماكاو، الصين	مارتينيك	كوت ديفوار
ماليزيا	المكسيك	الكونغو
ملديف	مونتيسيرات	كينيا
منغوليا	نيكاراغوا	ليبيريا
ميانمار	هايتي	ليسوتو
ناورو	هندوراس	مالي
نيبال	الولايات المتحدة	مدغشقر
نيوزيلندا		مصر
نيوي		المغرب
الهند		ملاوي
هونغ كونغ، الصين		موريتانيا
ولايات ميكرونيزيا الموحدة		موريشيوس
اليابان		موزامبيق
		ناميبيا
		النيجر
		نيجيريا

أوروبا	غرب آسيا
الاتحاد الروسي	الأردن
إسبانيا	أرمينيا
إستونيا	إسرائيل
ألبانيا	الإمارات العربية المتحدة
ألمانيا	البحرين
أندورا	تركيا
أوكرانيا	الجمهورية العربية السورية
أيرلندا	جورجيا
أيسلندا	العراق
إيطاليا	عُمان
البرتغال	قبرص
بلجيكا	قطر
بلغاريا	الكويت
البوسنة والهرسك	لبنان
بولندا	المملكة العربية السعودية
بيلاروس	اليمن
الجمهورية التشيكية	
الجمهورية السلوفاكية	
جمهورية مقدونيا اليوغوسلافية السابقة	
جمهورية مولدوفا	
الدانمرك	
رومانيا	
سان مارينو	
سلوفينيا	
السويد	
سويسرا	
صربيا والجبل الأسود	
فرنسا	
فنلندا	
الكرسي الرسولي	
كرواتيا	
لاتفيا	

لكسمبرغ  
ليتوانيا  
ليختنشتاين  
مالطة  
المملكة المتحدة لبريطانيا العظمى وأيرلندا  
الشمالية  
موناكو  
النرويج  
النمسا  
نيوزيلندا  
هنغاريا  
هولندا  
اليونان

## المرفق الثالث

### جداول بالمساهمات والنفقات وأنشطة الشراء

#### ألف - المساهمات المقدمة لتمويل الأنشطة التنفيذية لمنظومة الأمم المتحدة

الجدول ألف - ١	المساهمات المقدمة من الحكومات وغيرها من المصادر للأنشطة التنفيذية لمنظومة الأمم المتحدة: لمحة عامة، الفترة (٢٠٠٠-٢٠٠٤)
الجدول ألف-٢	المساهمات المقدمة للأنشطة التنفيذية لبرنامج الأمم المتحدة الإنمائي وصندوق الأمم المتحدة للسكان ومنظمة الأمم المتحدة للطفولة وبرنامج الأغذية العالمي، مبينة حسب الجهة المانحة: ٢٠٠٤
الجدول ألف-٣	المساهمات المقدمة للأنشطة التنفيذية لمنظومة الأمم المتحدة مبينة حسب الجهة المانحة: ٢٠٠٤
الجدول ألف-٤	المساهمات الخارجة عن الميزانية المقدمة للأنشطة التنفيذية للوكالات المتخصصة والوكالات التقنية، مبينة حسب الجهة المانحة: ٢٠٠٤
الجدول ألف - ٥	المساهمات الخارجة عن الميزانية الموفرة للأنشطة التنفيذية للوكالات المتخصصة والوكالات التقنية: مبينة حسب الجهة المانحة: ٢٠٠٠-٢٠٠٤
الجدول ألف - ٦	المساهمات الخارجة عن الميزانية المقدمة للأنشطة التنفيذية للوكالات المتخصصة والوكالات التقنية: مبينة حسب الوكالة: ٢٠٠٠-٢٠٠٤

#### باء - نفقات الأنشطة التنفيذية لمنظومة الأمم المتحدة

الجدول باء - ١	نفقات الأنشطة التنفيذية لمنظومة الأمم المتحدة: لمحة عامة: ٢٠٠٠-٢٠٠٤
الجدول باء - ٢	نفقات الأنشطة التنفيذية لمنظومة الأمم المتحدة، مبينة حسب البلدان أو المناطق المستفيدة: ٢٠٠٤
الجدول باء - ٣	نفقات الأنشطة التنفيذية لمنظومة الأمم المتحدة مبينة حسب المنطقة: ٢٠٠٤



- الجدول باء - ٤ نفقات الأنشطة الإنمائية الممولة من المنح موزعة حسب مؤسسات أو وكالات منظومة الأمم المتحدة والكيانات الأخرى: ٢٠٠٤
- الجدول باء - ٥ نفقات الأنشطة الإنمائية لمنظومة الأمم المتحدة الممولة من المنح موزعة حسب القطاع: ٢٠٠٤
- الجدول باء - ٦ منظومة الأمم المتحدة: نفقات الأنشطة التنفيذية لأغراض التنمية في أقل البلدان نمواً، موزعة حسب مصدر التمويل: ٢٠٠٢-٢٠٠٤

### جيم - أنشطة الشراء لمنظومة الأمم المتحدة

- الجدول جيم مجموع المشتريات موزعا حسب الوكالة: ٢٠٠٣-٢٠٠٤

## الجدول ألف - ١

## المساهمات المقدمة من الحكومات وغيرها من المصادر للأنشطة التنفيذية لمنظومة الأمم المتحدة: لحة عامة، الفترة (٢٠٠٠-٢٠٠٤)

(بملايين دولارات الولايات المتحدة بالسعر الجاري)

٢٠٠٤	٢٠٠٣	٢٠٠٢	٢٠٠١	٢٠٠٠
<b>المساهمات المقدمة إلى صناديق الأمم المتحدة وبرامجها</b>				
١ - المساهمات المقدمة إلى برنامج الأمم المتحدة الإنمائي				
٨٤١,٩	٧٦٩,٩	٦٦٣,١	٦٥١,٧	٦٣٤,١
(أ) الموارد الأساسية				
٢ ٨٧٢,٦	٢ ٠١٥,٥	١ ٧٠٦,٩	١ ٥٦٩,٢	١ ٣٧٥,٧
(ب) الموارد الأخرى <sup>(١)</sup>				
<b>٣ ٧١٤,٥</b>	<b>٢ ٧٨٥,٤</b>	<b>٢ ٣٧٠,٠</b>	<b>٢ ٢٢٠,٩</b>	<b>٢ ٠٠٩,٨</b>
<b>المجموع الفرعي</b>				
٢ - المساهمات المقدمة إلى الصناديق والصناديق الاستثمارية التي يديرها برنامج الأمم المتحدة الإنمائي <sup>(ب)</sup>				
٤٦,٢	٥٣,٢	٤٦,٨	٥٠,٣	٤٥,٦
(أ) الموارد الأساسية				
٣٥,٤	٢٤,٠	٢٤,٥	١٥,٠	١٣,٥
(ب) الموارد الأخرى <sup>(١)</sup>				
<b>٨١,٦</b>	<b>٧٧,٢</b>	<b>٧١,٣</b>	<b>٦٥,٣</b>	<b>٥٩,١</b>
<b>المجموع الفرعي</b>				
<b>٣ ٧٩٦,١</b>	<b>٢ ٨٦٢,٦</b>	<b>٢ ٤٤١,٣</b>	<b>٢ ٢٨٦,٢</b>	<b>٢ ٠٦٨,٩</b>
<b>المجموع (٢-١)</b>				
٣ - المساهمات المقدمة إلى صندوق الأمم المتحدة للسكان <sup>(ج)</sup>				
٣٢٥,٢	٢٨٨,٥	٢٤٦,٥	٢٦٠,٢	٢٥٦,٤
(أ) الموارد الأساسية				
١٠٠,١	٨٥,٩	٩٢,٤	١٠٣,٦	١٣٠,٦
(ب) الموارد الأخرى <sup>(١)</sup>				
<b>٤٢٥,٣</b>	<b>٣٧٤,٤</b>	<b>٣٣٨,٩</b>	<b>٣٦٣,٨</b>	<b>٣٨٧,٠</b>
<b>المجموع الفرعي</b>				
٤ - المساهمات المقدمة إلى منظمة الأمم المتحدة للطفولة (اليونيسيف) <sup>(د)</sup>				
٧٧٨,٨	٧٢٠,٩	٦٩٧,٢	٥٤١,٤	٥٩٦,٧
(أ) الموارد الأساسية				
١ ١٨٩,٧	٩٦٧,٢	٧٠٢,٠	٦٣٨,٩	٥١٥,٦
(ب) الموارد الأخرى <sup>(١)</sup>				
<b>١ ٩٦٨,٥</b>	<b>١ ٦٨٨,١</b>	<b>١ ٣٩٩,٢</b>	<b>١ ١٨٠,٣</b>	<b>١ ١١٢,٣</b>
<b>المجموع الفرعي</b>				
٥ - المساهمات المقدمة إلى صناديق الأمم المتحدة وبرامجها الأخرى <sup>(هـ)</sup>				
٥٣٠,٢	٥٦٩,٢	٥٢١,١	٤٩٥,٩	٣٦٤,١
٦ - المساهمات المقدمة إلى برنامج الأغذية العالمي <sup>(و)</sup>				
٢ ٢٩١,٥	٢ ٧٩١,٨	١ ٨٩٤,٨	١ ٧٥٥,٩	١ ٥٣٢,١
(أ) الموارد الأساسية				
٨٢٤,٩	٢٧,٧	١١,٧	٣٨,١	٣٩,٢
(ب) الموارد الأخرى <sup>(١)</sup>				
<b>٣ ١١٦,٤</b>	<b>٢ ٨١٩,٥</b>	<b>١ ٩٠٦,٥</b>	<b>١ ٧٩٤,٠</b>	<b>١ ٥٧١,٣</b>
<b>المجموع الفرعي</b>				
<b>٩ ٨٣٦,٥</b>	<b>٨ ٣١٣,٨</b>	<b>٦ ٦٠٧,٠</b>	<b>٦ ١٢٠,٢</b>	<b>٥ ٥٠٣,٦</b>
<b>المجموع (٦-١)</b>				

٢٠٠٤	٢٠٠٣	٢٠٠٢	٢٠٠١	٢٠٠٠	
<b>المساهمات المقدمة من أجل الأنشطة التنفيذية التي تضطلع بها الوكالات المتخصصة</b>					
٤٩٦,٨	٥١٨,٢	٤٧٩,٣	٤٢٤,٠	٤٦٩,٦	٧ - الاشتراكات المقررة في الميزانيات العادية <sup>(١)</sup>
١ ٦٩٨,٧	١ ٤٦٦,٨	١ ٠٣٢,١	١ ١٨٩,٣	١ ١٧٨,٣	٨ - المساهمات الخارجة عن الميزانية
<b>٢ ١٩٥,٥</b>	<b>١ ٩٨٥,٠</b>	<b>١ ٥١١,٤</b>	<b>١ ٦١٣,٣</b>	<b>١ ٦٤٧,٩</b>	<b>المجموع (٧-٨)</b>
<b>١٢ ٠٣٢,٠</b>	<b>١٠ ٢٩٨,٨</b>	<b>٨ ١١٨,٤</b>	<b>٧ ٧٣٣,٥</b>	<b>٧ ١٥١,٥</b>	<b>المجموع الكلي</b>
<b>المساهمات المقدمة إلى الصندوق الدولي للتنمية الزراعية</b>					
٢٤٢,٤	١٩٣,٩	١٩,٦	٤١,٨	١٢٧,١	٩ - المساهمات المقدمة إلى الصندوق الدولي للتنمية الزراعية بنود تذكيرية
<b>بنود تفسيرية</b>					
١٦١,٠	١٥١,٥	١٢٥,٩	١٦١,٠	١٦٣,٣	عملية بطاقات المعايدة التابعة لليونيسيف
٢٦٤,٠	٢٣٣,٢	٢٠١,١	٢٦٢,٢	١٩٦,٥	مساهمات "الدعم الذاتي" المقدمة من الحكومات إلى المنظمات والوكالات

المصدر: البيانات المالية لصناديق الأمم المتحدة وبرامجها وبرنامج الأغذية العالمي والصندوق الدولي للتنمية الزراعية.

(أ) تشمل تقاسم التكاليف والمساهمات النقدية المناظرة المقدمة من الحكومات.

(ب) تشمل صندوق المشاريع الإنتاجية، والصندوق الخاص للبلدان النامية غير الساحلية، والصندوق الدائر لاستكشاف الموارد الطبيعية، وصندوق التبرعات الخاص لمطوعي الأمم المتحدة، وصندوق الأمم المتحدة لتسخير العلم والتكنولوجيا لأغراض التنمية، وصندوق الأمم المتحدة الإنمائي للمرأة، والصندوق الاستثماري للأنشطة في المنطقة السودانية الساحلية، وصناديق برنامج الأمم المتحدة الإنمائي وحساباته وصناديقه الاستثمارية الأخرى، مما في ذلك الصناديق الاستثمارية التي أنشأها مدير البرنامج والمساهمات المقدمة إلى برنامج الموظفين الفنيين المتبديين. ويشمل هذا أيضا المساهمات المقدمة إلى هذه الصناديق على أساس تقاسم التكاليف.

(ج) تشمل المساهمات المقدمة إلى الصناديق الاستثمارية والبرامج السكانية الخاصة لصندوق الأمم المتحدة للسكان.

(د) تشمل الربح الصافي من بيع بطاقات المعايدة، وهي موارد تستخدم فيما بعد في الأنشطة التنفيذية.

(هـ) تشكل مساهمات في الميزانية العادية والموارد الخارجة عن الميزانية، مما في ذلك مساهمات الدعم الذاتي الحكومية المتصلة بالأمم المتحدة ولجانها الإقليمية ومركز الأمم المتحدة للمستوطنات البشرية والأونكتاد وبرنامج الأمم المتحدة للمراقبة الدولية للمخدرات. انظر أيضا وثيقة برنامج الأمم المتحدة الإنمائي السنوية عن التعاون التقني لمنظومة الأمم المتحدة في إطار الميزانية العادية والموارد الخارجة عن الميزانية، الممول من مصادر غير برنامج الأمم المتحدة الإنمائي.

(و) تشمل المساهمات المقدمة إلى الاحتياطي الغذائي الدولي للطوارئ والمساهمات الخارجة عن الميزانية.

(ز) من ذلك مثلا حصة تمويل نفقات التعاون التقني من الميزانية العادية المحتسبة بالنسبة إلى توزيع الأنصبة المقررة بين الدول الأعضاء.

المساهمات المقدمة للأنشطة التنفيذية لبرنامج الأمم المتحدة الإنمائي وصندوق الأمم المتحدة للسكان ومنظمة الأمم المتحدة للطفولة وبرنامج الأغذية العالمي، مبينة حسب الجهة المانحة: ٢٠٠٤  
(بآلاف دولارات الولايات المتحدة بالسعر الجاري)

الجموع <sup>١)</sup>	برنامج الأغذية العالمي		اليونيسيف		صندوق الأمم المتحدة للسكان		الصناديق التي يديرها برنامج الأمم المتحدة الإنمائي		برنامج الأمم المتحدة الإنمائي	
	الموارد الأخرى	الموارد الأساسية	الموارد الأخرى	الموارد الأساسية	الموارد الأخرى	الموارد الأساسية	الموارد الأخرى	الموارد الأساسية	الموارد الأخرى	الموارد الأساسية
(١١)	(١٠)	(٩)	(٨)	(٧)	(٦)	(٥)	(٤)	(٣)	(٢)	(١)
										الدول الأعضاء
١٠ ٩٩٨	صفر	صفر	٢٢	٥٠٠	صفر	١٥٠	صفر	صفر	٩ ٨٧٦	٤٥٠
٥٢	صفر	صفر	صفر	٤٩	صفر	٣	صفر	صفر	صفر	الاتحاد الروسي
٢ ٧٤٥	صفر	صفر	صفر	٦	صفر	١	صفر	صفر	٢ ٧٣٨	صفر
٢٧١ ٠١١	صفر	صفر	١ ٨٠٥	٨٧	صفر	صفر	صفر	صفر	٢٦٩ ١١٩	صفر
١ ٨٠٤	صفر	٥٣	٣	صفر	صفر	٥٢	٢٨٣	صفر	١ ١٤٣	٢٧٠
١	صفر	صفر	صفر	صفر	صفر	١	صفر	صفر	صفر	أرمينيا
١	صفر	صفر	صفر	صفر	صفر	١	صفر	صفر	صفر	إريتريا
٥٨ ٠٥٢	صفر	٢١ ٧٠٦	١٣ ٣٨٥	١٩ ٦٥٧	صفر	٧٩٤	٩٧٩	٧٠	١ ٤٦١	صفر
١٠٧ ٠٤٣	١ ٥١٢	٤٤ ٣٧١	٣٢ ٢٢٠	٩ ٤١٨	١٥١	١ ٧٣٤	٢٠٩	٤١٣	١١ ٩٩٠	٥ ٠٢٥
١٧٩	صفر	صفر	٣٨	٦	٤٢	٢٤	صفر	صفر	٤٥	٢٤
١٨٦	صفر	صفر	صفر	٤٧	صفر	٢٥	صفر	١٨	٩٦	صفر
٢ ٧٨٧	صفر	صفر	صفر	صفر	صفر	صفر	صفر	صفر	٢ ٧٨٧	صفر
١٥ ٤٥٧	صفر	صفر	١٩٩	٣٣	صفر	صفر	٢٣١	صفر	١٤ ٩٩٤	صفر
١٢١	صفر	صفر	صفر	صفر	صفر	صفر	صفر	صفر	١٢١	صفر
٢٤٢ ١٣٠	صفر	٦٥ ٠٥٩	٤٠ ٦٥٦	٥٧ ٦٥١	١ ٢٢١	١٧ ٧١٥	٧٦	٣ ١٨٠	٢٣ ٣٢٣	٣٣ ٢٤٩
٢ ٦٦٨	صفر	٥٠	٦	١٠٠	صفر	صفر	صفر	صفر	٢ ١٨٨	٣٢٤
١	صفر	صفر	صفر	صفر	صفر	١	صفر	صفر	صفر	الإمارات العربية المتحدة
١ ٠٣١	صفر	١٠٠	٦٦٥	٢١٤	صفر	١٤	صفر	١٩	صفر	صفر
١ ٠٤٩	صفر	صفر	٤٤٧	٣٢٣	صفر	٣٣	صفر	صفر	٢٤٦	صفر
										أنتيغوا وبربودا
										أندورا
										إندونيسيا

المجموع <sup>١</sup>	برنامج الأغذية العالمي		اليونيسيف		صندوق الأمم المتحدة للسكان		الصناديق التي يديرها برنامج الأمم المتحدة الإنمائي		برنامج الأمم المتحدة الإنمائي		
	الموارد الأخرى	الموارد الأساسية	الموارد الأخرى	الموارد الأساسية	الموارد الأخرى	الموارد الأساسية	الموارد الأخرى	الموارد الأساسية	الموارد الأخرى	الموارد الأساسية	
	(١٠)	(٩)	(٨)	(٧)	(٦)	(٥)	(٤)	(٣)	(٢)	(١)	
٤٠٢٦	صفر	٤٠١٤	صفر	صفر	صفر	١٢	صفر	صفر	صفر	صفر	أنغولا
٨٠٥٢	صفر	صفر	٢٣٢	٨٧	صفر	١٢	صفر	صفر	٧٧٢١	صفر	أوروغواي
١٢٥٠	صفر	صفر	صفر	صفر	صفر	صفر	صفر	صفر	١٢٥٠	صفر	أوزبكستان
٤٢٨	صفر	صفر	صفر	صفر	صفر	١٠	صفر	صفر	٤١٨	صفر	أوغندا
٢٩٣	صفر	صفر	صفر	صفر	صفر	صفر	صفر	صفر	٢٩٣	صفر	أوكرانيا
٩٣	صفر	٤٠	٣	١٥٧	صفر	٤٩	صفر	صفر	١٥٦-	صفر	إيران (جمهورية - الإسلامية)
٦٠٧٦٣	صفر	١٢٧٠٠	٥٤٥٧	١١٢٢٢	٤٢٩	٣١٥٨	١٥٤	١٧٥٢	١٠٠٩٩	١٥٧٩٢	أيرلندا
١٠٨٨	صفر	٥٧	١٠٠	١٨٥	صفر	١٥	١٢٦	٣٠	١٤	٥٦١	ايسلندا
٢٠٩٢٦٩	صفر	٥٠١٧٥	٣٧٥٤٣	٤٧٧٩٣	صفر	٢٨٠٥	١٨٦٧	٢٦٣٢	٤٨١٨٤	١٨٢٧٠	إيطاليا
صفر	صفر	صفر	صفر	صفر	صفر	صفر	صفر	صفر	صفر	صفر	بابوا غينيا الجديدة
٢١٣٦٠	صفر	صفر	٤١	صفر	٥٣	صفر	صفر	صفر	٢١٢٦٦	صفر	باراغواي
٢٩٧٦	صفر	صفر	٢٣	٩٩	صفر	٤٩٨	صفر	صفر	١٨٨٤	٤٧٢	باكستان
صفر	صفر	صفر	صفر	صفر	صفر	صفر	صفر	صفر	صفر	صفر	بالاو
٨٨٧	صفر	صفر	صفر	صفر	صفر	٥	صفر	صفر	٨٢٦	٥٦	البحرين
١٣٤١٥٤	صفر	صفر	٤٨٩٠	١١٧٩	١٢٩	١٥	١٣٩	صفر	١٢٧٨٠٢	صفر	البرازيل
٣٠	صفر	صفر	صفر	٥	صفر	٤	صفر	١	٢٠	صفر	بربادوس
١٣٠٨٩	صفر	٧٢٣	٢٢٤٥	٥٨٨٥	٢٦٥	٤٠	صفر	صفر	٢٣٣١	١٦٠٠	البريتغال
صفر	صفر	صفر	صفر	صفر	صفر	صفر	صفر	صفر	صفر	صفر	بروني دار السلام
٧٤٠٧٦	١٠٠٠	١٠٥٩٩	١٢١٠٤	٥١٤٧	صفر	٣٦٧٦	٤٣٠٩	٧٦٣	٢٠٦٠٤	١٥٨٧٤	بلجيكا
٢٩١٥٥	صفر	٥	صفر	٣	صفر	٢	صفر	صفر	٢٩١٤٥	صفر	بلغاريا
٥٢	صفر	صفر	صفر	٥٠	صفر	٢	صفر	صفر	صفر	صفر	بليز
٥٠٧	صفر	صفر	٨	٦٩	صفر	٢٨	صفر	٢	صفر	٤٠٠	بنغلاديش
٩٢١٨٥	صفر	١	٣٣٧	١١١	صفر	٢٥	صفر	١	٩١٧١٠	صفر	بنما
٣	صفر	صفر	صفر	صفر	صفر	٣	صفر	صفر	صفر	صفر	بنن
١٠	صفر	صفر	صفر	صفر	صفر	٦	صفر	٤	صفر	صفر	بوتان
٣٠٤٣	صفر	صفر	صفر	٨	صفر	٤	صفر	صفر	٣٠٣١	صفر	بوتسوانا
٢	صفر	صفر	صفر	صفر	صفر	٢	صفر	صفر	صفر	صفر	بور كينا فاسو

المجموع <sup>١</sup>	برنامج الأغذية العالمي		اليونيسيف		صندوق الأمم المتحدة للسكان		الصناديق التي يديرها برنامج الأمم المتحدة الإنمائي		برنامج الأمم المتحدة الإنمائي		
	الموارد الأخرى	الموارد الأساسية	الموارد الأخرى	الموارد الأساسية	الموارد الأخرى	الموارد الأساسية	الموارد الأخرى	الموارد الأساسية	الموارد الأخرى	الموارد الأساسية	
(١١)	(١٠)	(٩)	(٨)	(٧)	(٦)	(٥)	(٤)	(٣)	(٢)	(١)	
٢٣٧	صفر	صفر	صفر	صفر	صفر	١	صفر	صفر	٢٣٦	صفر	بوروندي
٢ ٤٤٦	صفر	صفر	صفر	صفر	صفر	١	صفر	صفر	٢ ٤٤٥	صفر	البوسنة والهرسك
٩٥٤	صفر	٣٥٦	٢٥	٢١٠	صفر	١٤	صفر	صفر	٣٢٩	٢٠	بولندا
٨ ٥٣٨	صفر	صفر	٨٧	صفر	صفر	٤	صفر	صفر	٨ ٤٤٧	صفر	بوليفيا
١١٠ ٢٦١	صفر	صفر	٢٧٥	٢١٦	٧ ٩٧٠	٢	صفر	صفر	١٠١ ٧٩٨	صفر	بيرو
٣٧	صفر	صفر	صفر	صفر	صفر	صفر	صفر	صفر	٣٧	صفر	بيلاروس
٤ ٠٩٣	صفر	صفر	٢ ٦٧٤	٤١٩	صفر	٩٧	صفر	١١	٢٧	٨٦٥	تايلند
٥٨	صفر	صفر	صفر	صفر	صفر	٢	صفر	صفر	٥٦	صفر	تركمانستان
٣ ٤٠٢	صفر	صفر	٣٣٨	٧٩٨	صفر	١٠٨	صفر	٨	٢ ١٥٠	صفر	تركيا
٧ ٦٩٥	صفر	صفر	صفر	٣	صفر	٥	صفر	صفر	٧ ٦٨٧	صفر	ترينيداد وتوباغو
صفر	صفر	صفر	صفر	صفر	صفر	صفر	صفر	صفر	صفر	صفر	تشاد
٧٢	صفر	صفر	٦٦	صفر	صفر	٦	صفر	صفر	صفر	صفر	توغو
٣	صفر	صفر	صفر	صفر	صفر	٣	صفر	صفر	صفر	صفر	توفالو
١ ١٣٧	صفر	صفر	١٠	١٨٨	٢٧٨	٢١	صفر	صفر	٥٠١	١٣٩	تونس
١	صفر	صفر	صفر	صفر	صفر	١	صفر	صفر	صفر	صفر	تونغا
١	صفر	صفر	صفر	صفر	صفر	١	صفر	صفر	صفر	صفر	تيمور - ليشتي
٦٨	صفر	صفر	صفر	١	صفر	١	صفر	صفر	٦٦	صفر	جامايكا
١ ٣٥٣	صفر	صفر	صفر	٢٤	١٥٧	١٠	صفر	صفر	١ ٠٦٢	١٠٠	الجزائر
٢١	صفر	صفر	صفر	صفر	صفر	١	صفر	صفر	٢٠	صفر	جزر البهاما
١	صفر	صفر	صفر	صفر	صفر	١	صفر	صفر	صفر	صفر	جزر القمر
صفر	صفر	صفر	صفر	صفر	صفر	صفر	صفر	صفر	صفر	صفر	جزر سليمان
٢	صفر	صفر	صفر	صفر	صفر	٢	صفر	صفر	صفر	صفر	جزر مارشال
٤ ١٠٨	صفر	صفر	صفر	صفر	صفر	صفر	صفر	صفر	٤ ١٠٨	صفر	الجمهورية العربية الليبية
١	صفر	صفر	صفر	صفر	صفر	١	صفر	صفر	صفر	صفر	جمهورية أفريقيا الوسطى
٢ ٣٤٢	صفر	٩٦	٢٠٤	٩١٨	صفر	١١٦	١٥١	٨٦	٤٥١	٣٢٠	الجمهورية التشيكية
٧ ٠٩٤	صفر	صفر	صفر	٧٧	صفر	١٨	صفر	صفر	٦ ٩٩٩	صفر	الجمهورية الدومينيكية
٢ ٣٨٣	صفر	٠٤ صفر	صفر	صفر	٣٠٤	٣	صفر	صفر	١ ٠٥٣	١٩	الجمهورية العربية السورية

المجموع <sup>١</sup>	برنامج الأخذية العالمي		اليونيسيف		صندوق الأمم المتحدة للسكان		الصناديق التي يديرها برنامج الأمم المتحدة الإنمائي		برنامج الأمم المتحدة الإنمائي		
	الموارد الأخرى	الموارد الأساسية	الموارد الأخرى	الموارد الأساسية	الموارد الأخرى	الموارد الأساسية	الموارد الأخرى	الموارد الأساسية	الموارد الأخرى	الموارد الأساسية	
	(١٠)	(٩)	(٨)	(٧)	(٦)	(٥)	(٤)	(٣)	(٢)	(١)	
٧	صفر	صفر	صفر	صفر	صفر	٣	صفر	صفر	٤	صفر	جمهورية الكونغو الديمقراطية
١٣ ٢٨١	صفر	صفر	صفر	صفر	صفر	٥	صفر	صفر	١٣ ٢٧٦	صفر	جمهورية ترازيا المتحدة
١ ٧٤٩	صفر	٣٣	٥٦٥	١ ١٤١	صفر	صفر	صفر	صفر	صفر	١٠	جمهورية سلوفينيا
٣٨ ٥٦٧	صفر	٢٣ ٦٨٩	٢ ٥١٢	٨ ٩٢٢	صفر	١٣٠	٥٠	٣٥	١ ٢٢٩	٢ ٠٠٠	جمهورية كوريا
١٠	صفر	صفر	صفر	صفر	صفر	١٠	صفر	صفر	صفر	صفر	جمهورية كوريا الشعبية الديمقراطية
٣٣	صفر	صفر	صفر	١٠	صفر	٢	صفر	صفر	صفر	٢١	جمهورية لاو الديمقراطية الشعبية
٧٥٨	صفر	صفر	صفر	صفر	صفر	٢	صفر	صفر	٧٥٦	صفر	جمهورية مقدونيا اليوغوسلافية السابقة
٨١	صفر	صفر	صفر	صفر	صفر	صفر	صفر	صفر	٨١	صفر	جمهورية مولدوفا
٦ ٦٦٤	صفر	٦ ٢٧٥	٢١٧	٣١	صفر	٢٠	صفر	١٥	١٠٦	صفر	جنوب أفريقيا
٣ ١٨٧	صفر	صفر	صفر	٢	صفر	١	صفر	صفر	٣ ١٨٤	صفر	جورجيا
١٩٤	صفر	١٨٣	صفر	صفر	صفر	١	صفر	صفر	١٠	صفر	جيبوتي
٢١١ ٦٥٨	صفر	٤٢ ٣٤٥	٩ ٩٥٢	٣٤ ٣٥٣	٣ ٢١٤	٣٠ ٠٥٠	٩٠٦	٤ ١١٥	٢٦ ٤٦٠	٦٠ ٢٦٣	الدايفرك
١٧	صفر	صفر	صفر	صفر	صفر	صفر	صفر	صفر	١٧	صفر	دومينيكا
٤٠	صفر	صفر	صفر	صفر	صفر	صفر	صفر	صفر	٤٠	صفر	الرأس الأخضر
١	صفر	صفر	صفر	صفر	صفر	١	صفر	صفر	صفر	صفر	رواندا
٢ ٤١٢	صفر	صفر	صفر	١٢	صفر	١٠	صفر	صفر	٢ ٣٩٠	صفر	رومانيا
٢	صفر	صفر	صفر	صفر	صفر	٢	صفر	صفر	صفر	صفر	زامبيا
٥٠	صفر	٤	صفر	صفر	٤٢	صفر	صفر	صفر	٤	صفر	زمبابوي
١٢	صفر	صفر	صفر	١	صفر	٥	صفر	صفر	صفر	٦	ساموا
٢٩	صفر	صفر	صفر	صفر	٢٧	٢	صفر	صفر	صفر	صفر	سان تومي وبرينسيبي
٧٤	صفر	صفر	٥٣	٢١	صفر	صفر	صفر	صفر	صفر	صفر	سان مارينو
١٠	صفر	صفر	صفر	صفر	صفر	صفر	صفر	صفر	١٠	صفر	سانت فنسنت وجزر غرينادين
٢٠	صفر	صفر	صفر	صفر	صفر	صفر	صفر	صفر	٢٠	صفر	سانت كيتس ونيفيس
١١٤	صفر	صفر	صفر	صفر	صفر	صفر	صفر	صفر	١١٤	صفر	سانت لوسيا
٥٦٧	صفر	صفر	٢١٦	١٥	صفر	١٨	صفر	صفر	١٨	٣٠٠	سري لانكا
١٨ ١١٩	صفر	صفر	صفر	صفر	صفر	صفر	صفر	صفر	١٨ ١١٩	صفر	السلفادور
٣ ١٦٤	صفر	٢٥	٨٤	١٦٤	صفر	٦	صفر	صفر	٢ ٨٨٥	صفر	سلوفاكيا

المجموع <sup>١</sup>	برنامج الأغذية العالمي		اليونيسيف		صندوق الأمم المتحدة للسكان		الصناديق التي يديرها برنامج الأمم المتحدة الإنمائي		برنامج الأمم المتحدة الإنمائي		
	الموارد الأخرى	الموارد الأساسية	الموارد الأخرى	الموارد الأساسية	الموارد الأخرى	الموارد الأساسية	الموارد الأخرى	الموارد الأساسية	الموارد الأخرى	الموارد الأساسية	
	(١٠)	(٩)	(٨)	(٧)	(٦)	(٥)	(٤)	(٣)	(٢)	(١)	
٤٨٤	صفر	٢٠	صفر	١٠٤	صفر	صفر	صفر	٤٠	٢٠	٣٠٠	سنغافورة
٥٤٣	صفر	صفر	١٢٧	١٢٢	صفر	١٩	صفر	صفر	٢٧٥	صفر	السنغال
١ ٣٧٣	٩٦٣	صفر	صفر	صفر	صفر	١٠	صفر	صفر	٤٠٠	صفر	سوازيلند
٨٠	صفر	صفر	صفر	صفر	صفر	٣٠	صفر	صفر	٥٠	صفر	السودان
٤٤٢	صفر	صفر	صفر	صفر	صفر	١	صفر	صفر	٤٤١	صفر	سورينام
٣٨١ ٣٥٠	صفر	٤٥ ٢١٣	٧٠ ٦١٤	٥١ ٤١٤	٥ ٦٦٦	٣٦ ٦٨١	٣ ١٢٢	١٠ ٢٩٣	٧٣ ١٥٢	٨٥ ١٩٥	السويد
١٣٣ ٥١٢	١٣٥	٣٠ ٨٠٠	٨ ١٦١	٢٤ ٣٠٢	١ ٠١٥	٩ ٥٩٢	٧٠٥	١ ٤٥٦	١٦ ٠٧٦	٤١ ٢٧٠	سويسرا
٢ ٣٦٣	صفر	صفر	صفر	صفر	صفر	١٢	صفر	صفر	٢ ٣٥١	صفر	سيراليون
٢	صفر	صفر	صفر	صفر	صفر	٢	صفر	صفر	صفر	صفر	سيشيل
٣٨ ٥٢١	صفر	صفر	٣٢١	١٢٠	٣٠	٥	صفر	١	٣٧ ٩٩٤	٥٠	شيلي
٨٥	صفر	صفر	١٩	٦٦	صفر	صفر	صفر	صفر	صفر	صفر	صربيا والجبل الأسود
٢ ٦٠٠	صفر	صفر	صفر	صفر	صفر	صفر	صفر	صفر	٢ ٦٠٠	صفر	الصومال
٣٨ ٠٤١	صفر	٤ ٨٠٤	٤٠١	١ ٣٧٤	صفر	٩٠٠	صفر	٩١	٢٧ ٢٧١	٣ ٢٠٠	الصين
٢٥	صفر	صفر	٢٥	صفر	صفر	صفر	صفر	صفر	صفر	صفر	طاجيكستان
١٢٧	صفر	صفر	١٢٧	صفر	صفر	صفر	صفر	صفر	صفر	صفر	العراق
٦٥٦	صفر	صفر	٥٢٧	٥٥	٤٨	٢٦	صفر	صفر	صفر	صفر	عمان
٦٣٢	صفر	صفر	١٩٩	صفر	٨٤	٩	صفر	صفر	٣٤٠	صفر	غايون
٢	صفر	صفر	صفر	صفر	صفر	٢	صفر	صفر	صفر	صفر	غامبيا
٢٦٨	صفر	١٥	صفر	١٥	صفر	٢٥	صفر	١٠	٣٣	١٧٠	غانا
٢١	صفر	صفر	صفر	١	صفر	صفر	صفر	صفر	٢٠	صفر	غرينادا
٥٦ ٠٤١	صفر	صفر	صفر	١	٤٢٥	٢	صفر	صفر	٥٥ ٦١٢	١	غواتيمالا
١٩	صفر	صفر	صفر	٣	صفر	صفر	صفر	صفر	١٦	صفر	غيانا
١٧	صفر	صفر	١٣	صفر	صفر	٤	صفر	صفر	صفر	صفر	غينيا
١٢	صفر	صفر	صفر	صفر	صفر	صفر	صفر	صفر	١٢	صفر	غينيا - بيساو
صفر	صفر	صفر	صفر	صفر	صفر	صفر	صفر	صفر	صفر	صفر	غينيا الاستوائية
١	صفر	صفر	صفر	صفر	صفر	١	صفر	صفر	صفر	صفر	فانواتو
١١٧ ٢٩٣	صفر	٢٥ ٢٤٨	١٧ ٢٣٨	٤٠ ٧٤٥	صفر	١ ٥١٧	١ ٧٧٧	١ ٥٠٤	٩ ٢٨٢	١٩ ٩٨٢	فرنسا



المجموع <sup>١)</sup>	برنامج الأغذية العالمي		اليونيسيف		صندوق الأمم المتحدة للسكان		الصناديق التي يديرها برنامج الأمم المتحدة الإنمائي		برنامج الأمم المتحدة الإنمائي		
	الموارد الأخرى	الموارد الأساسية	الموارد الأخرى	الموارد الأساسية	الموارد الأخرى	الموارد الأساسية	الموارد الأخرى	الموارد الأساسية	الموارد الأخرى	الموارد الأساسية	
	(١٠)	(٩)	(٨)	(٧)	(٦)	(٥)	(٤)	(٣)	(٢)	(١)	
١ ٨٧١	صفر	صفر	٦٥٧	١٢٧	صفر	٢٧	صفر	١٣	١٠٤٧	صفر	الغليين
٢٠ ٦٤٢	صفر	صفر	٢٥٣	٢٣١	صفر	١	صفر	صفر	٢٠ ١٥٧	صفر	فنزويلا (جمهورية - البوليفارية)
٩٩ ٠٨٥	صفر	١٧ ٥٦٢	٧ ٦٧٦	٢٢ ٢٩٣	٢ ٦٥٢	١٦ ٧٩١	٢ ٦٦٨	٦٤٣	١١ ٦٥١	١٧ ١٤٩	فنلندا
٨٣	صفر	صفر	١٦	صفر	صفر	٣	٢٤	صفر	٤٠	صفر	فيجي
٧٤	صفر	٤-	صفر	١٤	صفر	٤	صفر	صفر	٣١	٢٩	فييت نام
٤٨٤	صفر	صفر	صفر	٤٦٣	١٣	٢	صفر	٦	صفر	صفر	قبرص
٩٠	صفر	صفر	صفر	٥٠	صفر	٣٠	صفر	صفر	١٠	صفر	قطر
١٣٥	صفر	صفر	صفر	صفر	صفر	١	صفر	صفر	١٣٤	صفر	قيرغيزستان
٢٠	صفر	صفر	صفر	١٠	صفر	١٠	صفر	صفر	صفر	صفر	كازاخستان
١ ٢٢٧	صفر	٦٠٠	صفر	صفر	صفر	٢٠	صفر	صفر	٦٠٧	صفر	الكاميرون
٥٤٢	صفر	صفر	٢٥٥	٢٨٦	صفر	١	صفر	صفر	صفر	صفر	كرواتيا
٨٦	صفر	صفر	صفر	١٠	صفر	٣	٧٣	صفر	صفر	صفر	كمبوديا
٣١٣ ٩٠٧	١ ٣٢٦	١٠٠ ٢٢٩	٨١ ٢٤٣	١٤ ١٣٧	٢ ٣١٩	٩ ٦٣٢	٢ ٥١٣	٣ ٥٨٧	٥١ ٠٤٠	٤٧ ٨٨١	كندا
٢ ٠٦٦	صفر	٥٧٠	صفر	١٠	صفر	٥	صفر	٢	١٢٦	١ ٣٥٣	كوبا
١١١	صفر	صفر	٨٨	صفر	صفر	٢٣	صفر	صفر	صفر	صفر	كوت ديفوار
٢٢٣	صفر	صفر	صفر	صفر	صفر	٦	صفر	صفر	٢١٧	صفر	كوستاريكا
٨١ ١٦٣	صفر	صفر	١٠٤٨	٤٧٥	٥٩٥	٤٠	صفر	صفر	٧٨ ٦٩٥	٣١٠	كولومبيا
٢٣	صفر	صفر	صفر	صفر	٩	١١	صفر	صفر	٣	صفر	الكونغو
٥ ٢١٠	صفر	صفر	صفر	٤٠٠	صفر	١٠	صفر	صفر	٤ ٨٠٠	صفر	الكويت
٩	صفر	صفر	صفر	صفر	صفر	٩	صفر	صفر	صفر	صفر	كيريباتي
١٠ ١٦٣	صفر	١٠ ٠٤٤	١٧	٩٧	صفر	٥	صفر	صفر	صفر	صفر	كينيا
٨٨-	صفر	صفر	صفر	١٣	صفر	صفر	صفر	صفر	١٠١-	صفر	لاتفيا
٨ ٤٩٨	صفر	صفر	صفر	٨٣	٣٩٨	صفر	صفر	صفر	٨ ٠١٧	صفر	لبنان
١٧ ٦٦٧	صفر	٤ ١٨٠	٢ ٤٨٩	٢ ٢٦٨	١ ٨٨٦	١ ١٤٤	٥٠٤	٩٣٣	٢ ٨٧٣	١ ٣٩٠	لكسمبرغ
٤٠	صفر	صفر	صفر	صفر	صفر	٤٠	صفر	صفر	صفر	صفر	ليبيريا
١٥٧	صفر	صفر	صفر	٢٣	صفر	صفر	صفر	صفر	١٣٤	صفر	ليتوانيا
١٥٩	صفر	صفر	١٢٣	٨	صفر	٨	صفر	٨	صفر	١٢	ليختنشتاين

المجموع <sup>١</sup>	برنامج الأغذية العالمي		اليونيسيف		صندوق الأمم المتحدة للسكان		الصناديق التي يديرها برنامج الأمم المتحدة الإنمائي		برنامج الأمم المتحدة الإنمائي		
	الموارد الأخرى	الموارد الأساسية	الموارد الأخرى	الموارد الأساسية	الموارد الأخرى	الموارد الأساسية	الموارد الأخرى	الموارد الأساسية	الموارد الأخرى	الموارد الأساسية	
	(١٠)	(٩)	(٨)	(٧)	(٦)	(٥)	(٤)	(٣)	(٢)	(١)	
٢٤٧	صفر	صفر	صفر	١	صفر	٣	صفر	صفر	٢٤٣	صفر	ليسوتو
١	صفر	صفر	صفر	١	صفر	صفر	صفر	صفر	صفر	صفر	مالطة
١١٧٠	صفر	صفر	صفر	صفر	صفر	٦	صفر	صفر	١١٦٤	صفر	مالي
١٩٠٦	صفر	صفر	٩	١٦٨	صفر	١٥	صفر	٥	١٣٢٤	٣٨٥	ماليزيا
٢٠٣٤	صفر	٢٠٠٠	صفر	صفر	صفر	٢	٣٢	صفر	صفر	صفر	مدغشقر
٢٦٢٥٧	صفر	٣٥٤	صفر	صفر	صفر	٧٦	صفر	صفر	٢٥٨٢٧	صفر	مصر
٤٧٣٤	صفر	٢	٤٤	٢٤١	٥٧٤	١٠	صفر	٦	٣٨٥٧	صفر	المغرب
٩٠٧٣	صفر	صفر	١٧١١	٦٢٧	٢٩٦	٥١	صفر	١٠	٥٣٧٨	١٠٠٠	المكسيك
١٤٤٧٢	صفر	١٤٤٦٩	صفر	صفر	صفر	٣	صفر	صفر	صفر	صفر	ملاوي
٣١٨	صفر	صفر	٥	٨	صفر	٣	صفر	١	٣٠١	صفر	ملديف
١٣٦٩١	صفر	٣٣٤٥	١٣٢	٢٢٩	صفر	٣٠٠	صفر	صفر	٧٦٨٥	٢٠٠٠	المملكة العربية السعودية
٦١٠٧٧١	٢٤٨٣	١٠٨١٦١	١٧٣٢٥٩	٤٢١٧٧	٥٠١٠	٣٦٤٣٠	٣٨٨٤	٥٣١٠	١٦١٧٤٥	٧٢٣١٢	المملكة المتحدة لبريطانيا العظمى وأيرلندا الشمالية
٣١	صفر	صفر	صفر	١١	١٦	٤	صفر	صفر	صفر	صفر	منغوليا
٣٣٦	صفر	صفر	صفر	٢٢	صفر	٢	صفر	صفر	٣١٢	صفر	موريتانيا
١٥١	صفر	صفر	صفر	١٠	صفر	٤	صفر	صفر	١٠٠	٣٧	موريشيوس
١	صفر	صفر	صفر	صفر	صفر	١	صفر	صفر	صفر	صفر	موزامبيق
٢٦٨	صفر	٣٠	صفر	٧٣	صفر	صفر	صفر	صفر	١٥٥	١٠	موناكو
٤٠٢	صفر	صفر	صفر	٢	٤٠٠	صفر	صفر	صفر	صفر	صفر	ميانمار
صفر	صفر	صفر	صفر	صفر	صفر	صفر	صفر	صفر	صفر	صفر	ميكرونيزيا (ولايات - الموحدة)
١١٧٥	صفر	صفر	١١٨	١	صفر	١	صفر	١	١٠٥٣	١	ناميبيا
صفر	صفر	صفر	صفر	صفر	صفر	صفر	صفر	صفر	صفر	صفر	ناورو
٤٠٤٣٣٦	صفر	٥٢٧٦٣	٨٧٣٥١	٤٩٩٢٦	٢٧٢٨	٣٣٦٨٨	١٠١٨	٤٧٣١	٧٤٣٥٦	٩٧٧٧٥	النرويج
١٧٩٩٣	صفر	٢١٨٩	٧٧٩	٣٩٦٢	٢١٣	٦٨٤	١٨١٦	٦١١	٢٨٢٦	٤٩١٣	النمسا
٩٩٦٧٥-	صفر	٩٩٨٥٦-	صفر	١٥	صفر	٥	صفر	١	صفر	١٦٠	نيبال
صفر	صفر	صفر	صفر	صفر	صفر	صفر	صفر	صفر	صفر	صفر	النيجر
٨٨٠	صفر	صفر	١٧١	١٤٤	صفر	صفر	صفر	صفر	٥٦٥	صفر	نيجيريا
١٠١٢٠	صفر	١٣٢٨	١	٣	صفر	٥	صفر	صفر	٨٧٧٣	١٠	نيكاراغوا

المجموع <sup>١</sup>	برنامج الأغذية العالمي		اليونيسيف		صندوق الأمم المتحدة للسكان		الصناديق التي يديرها برنامج الأمم المتحدة الإنمائي		برنامج الأمم المتحدة الإنمائي		
	الموارد الأخرى	الموارد الأساسية	الموارد الأخرى	الموارد الأساسية	الموارد الأخرى	الموارد الأساسية	الموارد الأخرى	الموارد الأساسية	الموارد الأخرى	الموارد الأساسية	
	(١٠)	(٩)	(٨)	(٧)	(٦)	(٥)	(٤)	(٣)	(٢)	(١)	
٢٤ ١٤٦	صفر	٢ ٠٩٥	٤ ٦٨٢	٢ ٠٧٩	١ ٧٨٠	١ ٨٧٨	صفر	٢٦٧	٦ ٩٥١	٤ ٤١٤	نيوزيلندا
٣٠	صفر	صفر	صفر	١٠	صفر	١٠	صفر	صفر	١٠	صفر	هايتي
٣٢ ١٢٩	صفر	٢٥ ١٤٦	٦٩٣	١ ٣٧١	صفر	١٩٥	صفر	٦٤	٩٣	٤ ٥٦٧	الهند
١٢٤ ٦١٧	صفر	٢ ٩٨٨	٣٨٨	٣٠	صفر	٤	صفر	صفر	١٢١ ٢٠٧	صفر	هندوراس
٣ ٦٢٣	صفر	٦٥	١٥	٣٤٧	صفر	١٤	صفر	صفر	٣ ١٨٢	صفر	هنغاريا
٥٤٩ ٤٠٠	صفر	٧٣ ٧٠٦	٩١ ١٢٧	٨٨ ٩٥٧	٣٩ ٨٠٩	٧٣ ٠٨١	١ ٦٦٥	صفر	٨٧ ٣١٣	٩٣ ٧٤٢	هولندا
١ ٦٠٦ ٢١٦	٣٥ ١٥٠-	١ ٠٨٤ ٦٢٤	١٨٤ ١٢٠	١٢٧ ٦٠٦	صفر	صفر	٧٥٤	١ ٢٨١	١٤٤ ٢٧٥	٩٨ ٧٠٦	الولايات المتحدة الأمريكية
٦١٤ ٣٩٣	٢ ٨٠٩	١٢٧ ٣٤٥	١٤٧ ٣٨٧	١١١ ٤٢٦	١ ٠٠٠	٣٩ ٥١٧	٣ ٤٩٣	٢ ١٢٩	٩٢ ٥١٧	٨٦ ٧٧٠	اليابان
١ ٩٩٤	صفر	صفر	صفر	١٠	١٩٦	١٠	صفر	صفر	١ ٧٧٨	صفر	اليمن
٧ ٤٧٠	صفر	صفر	١ ٣٥١	٥ ٧٠٥	صفر	١٠	صفر	١٥	صفر	٣٨٩	اليونان
٧ ١٥٤ ١٠٢	٢٤ ٩٢٢-	١ ٩٢٣ ٦٩٨	١ ٠٥٤ ٦٨٧	٨٠٢ ٠٩٩	٨١ ٤٤٤	٣٢٤ ٢٨٢	٣٣ ٥٢٨	٤٦ ١٧٤	٢ ٠٧١ ١٨٠	٨٤١ ٩٣٢	مجموع الدول الأعضاء
											الدول غير الأعضاء أو المناطق
صفر	صفر	صفر	صفر	صفر	صفر	صفر	صفر	صفر	صفر	صفر	أروبا
صفر	صفر	صفر	صفر	صفر	صفر	صفر	صفر	صفر	صفر	صفر	أنغولا
صفر	صفر	صفر	صفر	صفر	صفر	صفر	صفر	صفر	صفر	صفر	برمودا
صفر	صفر	صفر	صفر	صفر	صفر	صفر	صفر	صفر	صفر	صفر	بوليتريا الفرنسية
٢٨٧	صفر	صفر	صفر	صفر	صفر	صفر	صفر	صفر	٢٨٧	صفر	توكيلاو
٩٣-	صفر	صفر	صفر	صفر	صفر	صفر	صفر	صفر	٩٣-	صفر	جزر الأنتيل الهولندية
١٨٢	صفر	صفر	صفر	صفر	صفر	صفر	صفر	صفر	١٨٢	صفر	جزر تركس وكايكوس
٢٠	صفر	صفر	صفر	صفر	صفر	صفر	صفر	صفر	٢٠	صفر	جزر فرجن البريطانية
٢٩	صفر	صفر	صفر	٩	صفر	صفر	صفر	صفر	٢٠	صفر	جزر كايمان
١	صفر	صفر	صفر	صفر	صفر	١	صفر	صفر	صفر	صفر	جزر كوك
صفر	صفر	صفر	صفر	صفر	صفر	صفر	صفر	صفر	صفر	صفر	ريونيون
صفر	صفر	صفر	صفر	صفر	صفر	صفر	صفر	صفر	صفر	صفر	سانت هيلانة
صفر	صفر	صفر	صفر	صفر	صفر	صفر	صفر	صفر	صفر	صفر	غوادلوب
صفر	صفر	صفر	صفر	صفر	صفر	صفر	صفر	صفر	صفر	صفر	غوام
صفر	صفر	صفر	صفر	صفر	صفر	صفر	صفر	صفر	صفر	صفر	غيانا الفرنسية

المجموع <sup>(أ)</sup>	برنامج الأمم المتحدة العالمي للأغذية العالمي		اليونيسيف		صندوق الأمم المتحدة للسكان		الصناديق التي يديرها برنامج الأمم المتحدة الإنمائي		برنامج الأمم المتحدة الإنمائي		
	الموارد الأخرى	الموارد الأساسية	الموارد الأخرى	الموارد الأساسية	الموارد الأخرى	الموارد الأساسية	الموارد الأخرى	الموارد الأساسية	الموارد الأخرى	الموارد الأساسية	
(١١)	(١٠)	(٩)	(٨)	(٧)	(٦)	(٥)	(٤)	(٣)	(٢)	(١)	
٢٠	صفر	٢٠	صفر	صفر	صفر	صفر	صفر	صفر	صفر	صفر	الكرسي الرسولي
صفر	صفر	صفر	صفر	صفر	صفر	صفر	صفر	صفر	صفر	صفر	مارتينيك
صفر	صفر	صفر	صفر	صفر	صفر	صفر	صفر	صفر	صفر	صفر	مكاو، الصين
٢٠	صفر	صفر	صفر	صفر	صفر	صفر	صفر	صفر	٢٠	صفر	مونتيسيرات
صفر	صفر	صفر	صفر	صفر	صفر	صفر	صفر	صفر	صفر	صفر	نيوي
٦ ٨٩٧	صفر	صفر	٢ ٦٧٥	٤ ٢٢٢	صفر	صفر	صفر	صفر	صفر	صفر	هونغ كونغ، الصين
١٨ ٠٦٣	صفر	صفر	صفر	صفر	صفر	صفر	صفر	صفر	١٨ ٠٦٣	صفر	دول أو مناطق أخرى
٢٥ ٤٢٦	صفر	٢٠	٢ ٦٧٥	٤ ٢٣١	صفر	١	صفر	صفر	١٨ ٤٩٩	صفر	مجموع الدول غير الأعضاء
٧ ١٧٩ ٥٢٨	٢٤ ٩٢٢-	١ ٩٢٣ ٧١٨	١ ٠٥٧ ٣٦٢	٨٠٦ ٣٣٠	٨١ ٤٤٤	٣٢٤ ٢٨٣	٣٣ ٥٢٨	٤٦ ١٧٤	٢ ٠٨٩ ٦٧٩	٨٤١ ٩٣٢	مجموع كل البلدان
٥٥٧ ٤٩٩	١ ١٨٧	٢٣٣ ٩٢٥	٦٦ ٩١٠	صفر	٨ ١٢٥	صفر	١١٦	صفر	٢٤٧ ٢٣٦	صفر	الاتحاد الأوروبي
١ ١١٧ ٥٢٥	٩٢٣ ٤٨٤	٥٠٠	٨ ٨٦٥	صفر	٢ ٤٠٧	صفر	٥٥	صفر	١٨٢ ٢١٤	صفر	المنظمات الحكومية الدولية
١٠٠ ٣١٣	٠	٥٩ ٥٤٣	٣٩ ١٧٣	صفر	٦٩٧	٩٠٠	صفر	صفر	صفر	صفر	المنظمات غير الحكومية
٨١ ٢٠٤-	صفر	صفر	صفر	٨١ ٢٠٤-	صفر	صفر	صفر	صفر	صفر	صفر	تكلفة العمليات المتصلة بالبضائع
<b>مجموع المنظمات الحكومية</b>											
١ ٦٩٤ ١٣٣	٩٢٤ ٦٧١	٢٩٣ ٩٦٨	١١٤ ٩٤٨	٨١ ٢٠٤-	١١ ٢٢٩	٩٠٠	١٧١	صفر	٤٢٩ ٤٥٠	صفر	الدولية والمنظمات غير الحكومية
٥٣٠ ١٤١	صفر	صفر	صفر	صفر	صفر	صفر	صفر	صفر	صفر	صفر	المساهمات المقدمة إلى صناديق الأمم المتحدة وبرامجها الأخرى <sup>(ب)</sup>
٤٣٢ ٧٧١	٧٤ ٨٤٧-	٧٣ ٨٧٨	١٧ ٤٠٠	٥٣ ٧٠٣	٧ ٣٧٣	صفر	١ ٦٨٢	٨٢	٣٥٣ ٤٩٤ <sup>(ج)</sup>	صفر	غير مصنفة في مكان آخر
٩ ٨٣٦ ٥٧٣	٨٢٤ ٩٠٢	٢ ٢٩١ ٥٦٤	١ ١٨٩ ٧١٠	٧٧٨ ٨٢٩	١٠٠ ٠٤٦	٣٢٥ ١٨٣	٣٥ ٣٨١	٤٦ ٢٥٦	٢ ٨٧٢ ٦٢٣	٨٤١ ٩٣٢	المجموع الكامل

(أ) تشمل المساهمات المقدمة إلى صناديق الأمم المتحدة وبرامجها الأخرى (انظر الجدول ألف-١، البند ٥).

(ب) تشكل المساهمات في الميزانية العادية وفي الموارد الخارجة عن الميزانية، بما فيها مساهمات الدعم الذاتي المقدم من الحكومات، فيما يتصل بالأمم المتحدة ولجانها الإقليمية وموئل الأمم المتحدة والأونكتاد وبرنامج الأمم المتحدة للمراقبة الدولية للمخدرات. انظر أيضا وثيقة البرنامج الإنمائي السنوية المتعلقة بالتعاون التقني لمنظومة الأمم المتحدة المشمول بالميزانية العادية والموارد الخارجة عن الميزانية والتمويل من مصادر غير البرنامج الإنمائي.

(ج) المساهمات الأخرى المتعددة الأطراف فقط.

الجدول ألف-٣

المساهمات المقدمة للأنشطة التنفيذية لمنظومة الأمم المتحدة مبينة حسب الجهة المانحة: ٢٠٠٤

(بآلاف دولارات الولايات المتحدة بالسعر الحالي)

بنود تذكيرية		المساهمات المقدمة من الموارد الخارجة عن الميزانية إلى الوكالات المتخصصة	مجموع صناديق الأمم المتحدة <sup>(١)</sup>	الدول الأعضاء	
الدعم الذاتي المقدم من الحكومات	الصندوق الدولي للتنمية الزراعية				الاجموع
(٥)	(٤)	(٣)	(٢)		
١٠٠	صفر	١٥ ٥٥٩	٤ ٥٦١	١٠ ٩٩٨	الإتحاد الروسي
١ ٤٩٢	صفر	١ ٥٤٦	١ ٤٩٤	٥٢	إثيوبيا
١٥٠	١٠٠	٢ ٨٩٥	١٥٠	٢ ٧٤٥	أذربيجان
٤ ٨٥٩	صفر	٢٧٦ ١٥١	٥ ١٤٠	٢٧١ ٠١١	الأرجنتين
٧١	١٦٨	٢ ١٨٣	٣٧٩	١ ٨٠٤	الأردن
صفر	صفر	١	صفر	١	أرمينيا
صفر	صفر	١	صفر	١	إريتريا
صفر	صفر	٧٠ ٢٥٦	١٢ ٢٠٤	٥٨ ٠٥٢	أسيانيا
صفر	٢ ١٦٨	١٢٠ ٢٨٦	١٣ ٢٤٣	١٠٧ ٠٤٣	أستراليا
صفر	صفر	١٨٠	١	١٧٩	إستونيا
صفر	صفر	٤٣٩	٢٥٣	١٨٦	إسرائيل
٢ ٥٨٤	صفر	٥ ٣٧٦	٢ ٥٨٩	٢ ٧٨٧	أفغانستان
٨٦٠	صفر	١٦ ٣٣٢	٨٧٥	١٥ ٤٥٧	إكوادور
صفر	١٠	١٢١	صفر	١٢١	ألبانيا
صفر	١١ ٠٧٤	٢٦٩ ٢٢٣	٢٧ ٠٩٣	٢٤٢ ١٣٠	ألمانيا
٨١٢	صفر	٥ ١٣٤	٢ ٤٦٦	٢ ٦٦٨	الإمارات العربية المتحدة
٢٣	صفر	٢٤	٢٣	١	أنغيوا وبربودا
صفر	صفر	١ ٠٨٢	٥١	١ ٠٣١	أندورا
١٣٤	١ ٥٠٠	٤ ٠٤٢	٢ ٩٩٣	١ ٠٤٩	إندونيسيا
صفر	صفر	٤ ٠٢٧	١	٤ ٠٢٦	أنغولا
١٥٠	صفر	٨ ٢٢٣	١٧١	٨ ٠٥٢	أوروغواي
صفر	صفر	١ ٢٥٠	صفر	١ ٢٥٠	أوزبكستان
صفر	صفر	٤٢٩	١	٤٢٨	أوغندا
صفر	صفر	٢٩٤	١	٢٩٣	أوكرانيا
٨١٣	صفر	١ ٠٥٣	٩٦٠	٩٣	إيران (جمهورية - الإسلامية)
صفر	٤٨٢	٦٦ ٩٥٥	٦ ١٩٢	٦٠ ٧٦٣	أيرلندا
صفر	٢٥٠	١ ١٤٩	٦١	١ ٠٨٨	إيسلندا
١٥٢	٤٠ ٢٣٩	٣٢٣ ٧٠٢	١١٤ ٤٣٣	٢٠٩ ٢٦٩	إيطاليا
١٧٠	صفر	صفر	صفر	صفر	بايوا غينيا الجديدة
صفر	صفر	٢١ ٣٦٠	صفر	٢١ ٣٦٠	باراغواي
٨٠	٦٦٧	٣ ٠٩١	١١٥	٢ ٩٧٦	باكستان
صفر	صفر	صفر	صفر	صفر	بالاو
١٦٥	صفر	١ ٤٦٣	٥٧٦	٨٨٧	البحرين
١٣٣ ٩٩٩	صفر	٢٧٠ ٢٣٣	١٣٦ ٠٧٩	١٣٤ ١٥٤	البرازيل
١٤٣	صفر	٤١	١١	٣٠	بربادوس
صفر	٢٩٨	١٥ ٩٤٩	٢ ٨٦٠	١٣ ٠٨٩	البرتغال

بنود تذكيرية		المساهمات المقدمة من الموارد الخارجة عن الميزانية إلى الوكالات المتخصصة			مجموع صناديق الأمم المتحدة <sup>(١)</sup>	
الدعم الذاتي المقدم من الحكومات	الصندوق الدولي للتنمية الزراعية	المجموع	(٢)	(١)		
(٥)	(٤)	(٣)				
صفر	صفر	٣١	٣١	صفر	بروني دار السلام	
صفر	٤ ٥٣٤	٩٧ ٩١٨	٢٣ ٨٤٢	٧٤ ٠٧٦	بلجيكا	
١٦	صفر	٢٩ ٢٠٠	٤٥	٢٩ ١٥٥	بلغاريا	
صفر	صفر	٥٢	صفر	٥٢	بليز	
٥٥-	١٨٠	٤٦٠	٤٧-	٥٠٧	بنغلاديش	
١٥ ٤٩٠	٨	١٠٧ ٦٧٦	١٥ ٤٩١	٩٢ ١٨٥	بنما	
صفر	صفر	٣	صفر	٣	بنن	
٢٧	٢٧	٣٧	٢٧	١٠	بوتان	
١٦٢	صفر	٣ ٠٤٣	صفر	٣ ٠٤٣	بوتسوانا	
٢٣	صفر	٢٦	٢٤	٢	بور كينا فاسو	
١٣	صفر	٢٥٠	١٣	٢٣٧	بوروندي	
صفر	صفر	٢ ٤٤٧	١	٢ ٤٤٦	البوسنة والهرسك	
١٥-	صفر	١ ٥٥٣	٥٩٩	٩٥٤	بولندا	
٢٠	٣٠٠	٩ ٨٢٦	١ ٢٨٨	٨ ٥٣٨	بوليفيا	
٤ ٨٥٤	١٠٠	١١٥ ١٢٨	٤ ٨٦٧	١١٠ ٢٦١	بيرو	
صفر	صفر	٣٨	١	٣٧	نييلاروس	
١ ٥٠٣	١٥٠	٥ ٦٥٣	١ ٥٦٠	٤ ٠٩٣	تايلند	
صفر	صفر	٥٨	صفر	٥٨	تركمانيستان	
٢	١٠٠	٤ ٩٦٧	١ ٥٦٥	٣ ٤٠٢	تركيا	
١ ١٨٧	صفر	٨ ٣١٨	٦٢٣	٧ ٦٩٥	ترينيداد وتوباغو	
١٧٥-	صفر	١٧٥-	١٧٥-	صفر	تشاد	
صفر	صفر	٧٢	صفر	٧٢	توغو	
صفر	صفر	٣	صفر	٣	توفالو	
٩٠	٢٠٠	١ ٤٢١	٢٨٤	١ ١٣٧	تونس	
صفر	صفر	٢	١	١	تونغا	
صفر	صفر	١	صفر	١	تيمور - ليشتي	
صفر	صفر	٧٠	٢	٦٨	جامايكا	
صفر	٣٠٠	١ ٣٥٦	٣	١ ٣٥٣	الجزائر	
صفر	صفر	٢١	صفر	٢١	جزر البهاما	
صفر	صفر	١	صفر	١	جزر القمر	
صفر	صفر	صفر	صفر	صفر	جزر سليمان	
صفر	صفر	٢	صفر	٢	جزر مارشال	
٥	١ ٧٧٠	٢ ٤٩٩	١ ٦٠٩-	٤ ١٠٨	الجمهورية العربية الليبية	
صفر	صفر	٦	٥	١	جمهورية أفريقيا الوسطى	
١ ٧٣٥	صفر	٤ ٨٣٦	٢ ٤٩٤	٢ ٣٤٢	الجمهورية التشيكية	
٢ ٩٧٤	٥٩	١٠ ٠٦٩	٢ ٩٧٥	٧ ٠٩٤	الجمهورية الدومينيكية	
٩ ٩٢٣	٣٠٠	١٢ ٣٠٨	٩ ٩٢٥	٢ ٣٨٣	الجمهورية العربية السورية	
٩٠	صفر	٩٧	٩٠	٧	جمهورية الكونغو الديمقراطية	
١٠٠	صفر	١٣ ٤١٦	١٣٥	١٣ ٢٨١	جمهورية تنزانيا المتحدة	
٢١٨	صفر	٣ ٢٣٤	٧٠	٣ ١٦٤	جمهورية سلوفاكيا	
١٥٥	صفر	٤٢ ٨٧١	٤ ٣٠٤	٣٨ ٥٦٧	جمهورية كوريا	
١٤٩	صفر	٨٧٨	٨٦٨	١٠	جمهورية كوريا الشعبية الديمقراطية	
صفر	صفر	٣٨	٥	٣٣	جمهورية لاو الديمقراطية الشعبية	

بنود تذكيرية		المساهمات المقدمة من الموارد الخارجة عن الميزانية إلى الوكالات المتخصصة		مجموع صناديق الأمم المتحدة <sup>(١)</sup>	
الدعم الذاتي المقدم من الحكومات	الصندوق الدولي للتنمية الزراعية	المجموع	(٢)	(١)	
(٥)	(٤)	(٣)			
١١٦	صفر	٧٩٧	٣٩	٧٥٨	جمهورية مقدونيا اليوغوسلافية السابقة
صفر	٦	٨١	صفر	٨١	جمهورية مولدوفا
٣٥٣	صفر	١٧ ٤٣٢	١٠ ٧٦٨	٦ ٦٦٤	جنوب أفريقيا
صفر	صفر	٣ ١٨٧	صفر	٣ ١٨٧	جورجيا
صفر	صفر	١٩٤	صفر	١٩٤	جيوتي
صفر	٢٢ ٦٦٥	٢٢٨ ١٦٧	١٦ ٥٠٩	٢١١ ٦٥٨	الدايرك
صفر	صفر	١٧	صفر	١٧	دومينيكا
٣٤	صفر	٧٤	٣٤	٤٠	الرأس الأخضر
٣٣	صفر	٣٤	٣٣	١	رواندا
٧٥٠	٥٠	٣ ٠٤١	٦٢٩	٢ ٤١٢	رومانيا
٣٦٠	صفر	٣٦٢	٣٦٠	٢	زامبيا
صفر	صفر	٥٠	صفر	٥٠	زمبابوي
صفر	صفر	١٢	صفر	١٢	ساموا
صفر	صفر	٢٩	صفر	٢٩	سان تومي وبرينسيبي
صفر	صفر	٧٤	صفر	٧٤	سان مارينو
صفر	صفر	١٠	صفر	١٠	سانت فنسنت وجزر غرينادين
صفر	صفر	٢٠	صفر	٢٠	سانت كيتس ونيفيس
٢٦٢	صفر	١١٤	صفر	١١٤	سانت لوسيا
٩-	صفر	٦٩١	١٢٤	٥٦٧	سري لانكا
٣٦	صفر	١٨ ١٥٧	٣٨	١٨ ١١٩	السلفادور
١٩٦	صفر	٢ ٠٣١	٢٨٢	١ ٧٤٩	سلوفينيا
٧٤	صفر	٦٦٨	١٨٤	٤٨٤	سنغافورة
صفر	صفر	٥٤٣	صفر	٥٤٣	السنغال
صفر	صفر	١ ٣٧٣	صفر	١ ٣٧٣	سوازيلند
٥٩٩	٢٠٦	٦٨٥	٦٠٥	٨٠	السودان
صفر	صفر	٤٤٢	صفر	٤٤٢	سورينام
٢٩	٢٤ ٣٩٨	٤٦٦ ٣٥٩	٨٥ ٠٠٩	٣٨١ ٣٥٠	السويد
صفر	٨ ٩٩٣	١٦٣ ٩٨٠	٣٠ ٤٦٨	١٣٣ ٥١٢	سويسرا
صفر	صفر	٢ ٣٦٣	صفر	٢ ٣٦٣	سيراليون
صفر	صفر	٢	صفر	٢	سيشيل
٣٧١	٤٩٥	٣٩ ٠٠٤	٤٨٣	٣٨ ٥٢١	شيلي
صفر	صفر	٨٧	٢	٨٥	صربيا والجبل الأسود
١ ٤٧٣	صفر	٤ ٠٧٣	١ ٤٧٣	٢ ٦٠٠	الصومال
١ ٠٣٤	٥ ٨٩٢	٤١ ٥٦١	٣ ٥٢٠	٣٨ ٠٤١	الصين
صفر	صفر	٢٦	١	٢٥	طاجيكستان
صفر	صفر	١١ ٠٠٩-	١١ ١٣٦-	١٢٧	العراق
٤٣٠	صفر	١ ٢٣٧	٥٨١	٦٥٦	عمان
صفر	صفر	٦٣٢	صفر	٦٣٢	غابون
صفر	٥	٢	صفر	٢	غامبيا
١٩	صفر	٢٩٠	٢٢	٢٦٨	غانا
صفر	٢٥	٢١	صفر	٢١	غرينادا
٥	صفر	٥٦ ٥٩٣	٥٥٢	٥٦ ٠٤١	غواتيمالا
صفر	١ ١٦٤	١٩	صفر	١٩	غيانا

بنود تذكيرية		المساهمات المقدمة من الموارد الخارجة عن الميزانية إلى الوكالات المتخصصة		مجموع صناديق الأمم المتحدة <sup>(١)</sup>	
الدعم الذاتي المقدم من الحكومات	الصندوق الدولي للتنمية الزراعية	المجموع	(٢)	(١)	
(٥)	(٤)	(٣)			
صفر	صفر	١٧	صفر	١٧	غينيا
صفر	صفر	١٢	صفر	١٢	غينيا - بيساو
١ ٨٦٩	صفر	١ ٨٦٩	١ ٨٦٩	صفر	غينيا الاستوائية
صفر	صفر	١	صفر	١	فانواتو
٩٤٣	١٠ ٣٤٠	١٦٧ ٧٧٢	٥٠ ٤٧٩	١١٧ ٢٩٣	فرنسا
٢٢٤	١٠٠	٢ ١٠٩	٢٣٨	١ ٨٧١	الفلبين
٣ ٧٤٦	٣ ٣٧٧	٢٤ ٥٣٨	٣ ٨٩٦	٢٠ ٦٤٢	فنزويلا (جمهورية - البوليفارية)
٢٠٦	٤ ٦٠٠	١٠٨ ٧٠٠	٩ ٦١٥	٩٩ ٠٨٥	فنلندا
١٦-	صفر	٦٧	١٦-	٨٣	فيجي
صفر	صفر	٩٥	٢١	٧٤	فييت نام
١٥	صفر	٥٠٠	١٦	٤٨٤	قبرص
١٧٤	٣ ٢٥٤	٧٩٢	٧٠٢	٩٠	قطر
صفر	صفر	١٣٥	صفر	١٣٥	قيرغيزستان
صفر	صفر	٢١	١	٢٠	كازاخستان
٦	٤٥٠	١ ٢٣٤	٧	١ ٢٢٧	الكاميرون
٢٦٠	صفر	٨٠٢	٢٦٠	٥٤٢	كرواتيا
٤٤٤٧	٢١٠	٥٣٣	٤٤٧	٨٦	كمبوديا
صفر	١٠ ٨٤٦	٤١٧ ٧٢٣	١٠٣ ٨١٦	٣١٣ ٩٠٧	كندا
٢٩	صفر	٢ ١٠٥	٣٩	٢٠ ٦٦	كوبا
صفر	صفر	١١٣	٢	١١١	كوت ديفوار
٢٥٨	صفر	٤٨٨	٢٦٥	٢٢٣	كوستاريكا
١ ٨٢٨	١٠٠	٨٢ ٩٥٣	١ ٧٩٠	٨١ ١٦٣	كولومبيا
٤١٨	صفر	٤٤٣	٤٢٠	٢٣	الكونغو
١٥٢	٧٨٠	٥ ٥١١	٣٠١	٥ ٢١٠	الكويت
صفر	صفر	٩	صفر	٩	كيريباتي
٤٠	٥٦	١٠ ٢٣٧	٧٤	١٠ ١٦٣	كينيا
١١٠	صفر	٢٢	١١٠	٨٨-	لاتفيا
١ ١٥٨	صفر	٩ ٨٨٩	١ ٣٩١	٨ ٤٩٨	لبنان
صفر	١٨٩	٢٧ ٩٢٣	١٠ ٢٥٦	١٧ ٦٦٧	لكسمبرغ
صفر	صفر	٤٠	صفر	٤٠	ليبيريا
٤٢	صفر	١٩٩	٤٢	١٥٧	ليتوانيا
صفر	صفر	١٥٩	صفر	١٥٩	ليختنشتاين
صفر	٥٠	٢٤٧	صفر	٢٤٧	ليسوتو
صفر	صفر	٥١	٥٠	١	مالطة
١٥٠	صفر	١ ١٧٠	صفر	١ ١٧٠	مالي
٤٣	٢٥٠	٣ ٠١١	١ ١٠٥	١ ٩٠٦	ماليزيا
٢٧١	صفر	٢ ٠٧٨	٤٤	٢ ٠٣٤	مدغشقر
١ ٩٠٩	٢ ٠٧٠	٢٨ ٢٦٨	٢ ٠١١	٢٦ ٢٥٧	مصر
٨٤٥	١ ٥٥٠	٥ ٥٨٢	٨٤٨	٤ ٧٣٤	المغرب
٨ ٧٨٢	١ ٠٠٠	١٧ ٩٩٧	٨ ٩٢٤	٩ ٠٧٣	المكسيك
٤٠٣	صفر	١٤ ٨٧٥	٤٠٣	١٤ ٤٧٢	ملاوي
٢٦	صفر	٣٤٦	٢٨	٣١٨	ملديف
١١ ٠٧٣	٤ ٥٠٠	٢٨ ١١٦	١٤ ٤٢٥	١٣ ٦٩١	المملكة العربية السعودية



بنود تذكيرية		المساهمات المقدمة من الموارد الخارجة عن الميزانية إلى الوكالات المتخصصة		مجموع صناديق الأمم المتحدة <sup>(١)</sup>	
الدعم الذاتي المقدم من الحكومات	الصندوق الدولي للتنمية الزراعية	المجموع	(٢)	(١)	
(٥)	(٤)	(٣)	(٢)	(١)	
٦	١٢ ٩٥٦	٧٤٨ ٢٧٥	١٣٧ ٥٠٤	٦١٠ ٧٧١	المملكة المتحدة
صفر	صفر	٣٤	٣	٣١	منغوليا
١٥٩	صفر	٤٩٥	١٥٩	٣٣٦	موريتانيا
صفر	صفر	١٨٢	٣١	١٥١	موريشيوس
١ ٩٦٩	صفر	١ ٩٧٠	١ ٩٦٩	١	موزامبيق
صفر	صفر	٣٥١	٨٣	٢٦٨	موناكو
صفر	صفر	٤٠٨	٦	٤٠٢	ميانمار
صفر	صفر	صفر	صفر	صفر	ميكرونيزيا (ولايات - الموحدة)
١ ٥٣١	٢٠	٢ ٤٧١	١ ٢٩٦	١ ١٧٥	ناميبيا
صفر	صفر	صفر	صفر	صفر	ناورو
١١	٩ ٢١٦	٤٨١ ١٨٠	٧٦ ٨٤٤	٤٠٤ ٣٣٦	النرويج
صفر	٣ ٢٣٩	٢٣ ٥٤٢	٥ ٥٤٩	١٧ ٩٩٣	النمسا
٦٦٣	صفر	٩٩ ٠١١-	٦٦٤	٩٩ ٦٧٥-	نيبال
صفر	صفر	١	١	صفر	النيجر
٧ ٤٨٨	صفر	٨ ٤٥٩	٧ ٥٧٩	٨٨٠	نيجيريا
صفر	١٠	١٠ ١٢٠	صفر	١٠ ١٢٠	نيكاراغوا
صفر	٤٨٥	٢٥ ٤٢٥	١ ٢٧٩	٢٤ ١٤٦	نيوزيلندا
صفر	صفر	٣١	١	٣٠	هايتي
١ ٥٦٦	٩ ٠٩٠	٣٥ ٠٥٥	٢ ٩٢٦	٣٢ ١٢٩	الهند
٢ ٠١٨	صفر	١٢٦ ٦٣٥	٢ ٠١٨	١٢٤ ٦١٧	هندوراس
١٢	صفر	٣ ٦٦٩	٤٦	٣ ٦٢٣	هنغاريا
٧١	٩ ٦٤١	٦٤٢ ٨٢٤	٩٣ ٤٢٤	٥٤٩ ٤٠٠	هولندا
صفر	٦ ٧٥٠	١ ٧٨٠ ٣٦٦	١٧٤ ١٥٠	١ ٦٠٦ ٢١٦	الولايات المتحدة الأمريكية
صفر	٨ ٥٧١	٦٦٤ ٤١٨	٥٠ ٠٢٥	٦١٤ ٣٩٣	اليابان
٣١٢	صفر	٢ ٣٠٦	٣١٢	١ ٩٩٤	اليمن
صفر	٦٠٠	٨ ٦٧٤	١ ٢٠٤	٧ ٤٧٠	اليونان
<b>٢٤٢ ٦٣٠</b>	<b>٢٣٣ ١٨٣</b>	<b>٨ ٤٦٩ ٩١٨</b>	<b>١ ٣١٥ ٨١٦</b>	<b>٧ ١٥٤ ١٠٢</b>	<b>مجموع الدول الأعضاء</b>
					<b>الدول غير الأعضاء أو المناطق</b>
٣٢	صفر	٣٢	٣٢	صفر	أروبا
صفر	صفر	صفر	صفر	صفر	أنغيلا
صفر	صفر	صفر	صفر	صفر	برمودا
صفر	صفر	صفر	صفر	صفر	بوليفيا الفرنسية
صفر	صفر	٢٨٧	صفر	٢٨٧	توكيلاو
صفر	صفر	صفر	صفر	صفر	جزر الأنتيل الهولندية
صفر	صفر	١٨٢	صفر	١٨٢	جزر تركس وكايكوس
صفر	صفر	٢٠	صفر	٢٠	جزر فرجن البريطانية
٣١	صفر	٢٩	صفر	٢٩	جزر كايمان
صفر	صفر	١	صفر	١	جزر كوك
صفر	صفر	صفر	صفر	صفر	ريونيون
صفر	صفر	صفر	صفر	صفر	سانت هيلانة
صفر	صفر	صفر	صفر	صفر	غوادالوب
صفر	صفر	صفر	صفر	صفر	غوام
صفر	صفر	صفر	صفر	صفر	غيانا الفرنسية

بنود تذكيرية		المساهمات المقدمة من الموارد الخارجة عن الميزانية إلى الوكالات المتخصصة		مجموع صناديق الأمم المتحدة <sup>(١)</sup>	
الدعم الذاتي المقدم من الحكومات	الصندوق الدولي للتنمية الزراعية	المجموع	(٢)	(١)	
(٥)	(٤)	(٣)			
صفر	صفر	٢٠	صفر	٢٠	الكرسي الرسولي
صفر	صفر	٢٠	صفر	٢٠	مارتينيك
١٥٠	صفر	١٦٣	١٦٣	صفر	مكاو، الصين
صفر	صفر	٩٣-	صفر	٩٣-	مونتسيرات
صفر	صفر	صفر	صفر	صفر	نيوي
صفر	صفر	٦ ٩٣٣	٣٦	٦ ٨٩٧	هونغ كونغ، الصين
٢١ ٠٤٧	صفر	٦٢ ٨٩٣	٤٤ ٨٣٠	١٨ ٠٦٣	دول أو مناطق أخرى
٢١ ٢٦٠	صفر	٧٠ ٤٨٧	٤٥ ٠٦١	٢٥ ٤٢٦	مجموع الدول غير الأعضاء
٢٦٣ ٨٩٠	٢٣٣ ١٨٣	٨ ٥٤٠ ٤٠٥	١ ٣٦٠ ٨٧٧	٧ ١٧٩ ٥٢٨	مجموع البلدان
.	.	٤٩٦ ٧٨٤	.	.	الاشتراكات المقررة الموفرة للميزانيات العادية للوكالات المتخصصة <sup>(٢)</sup>
صفر	٩ ٥٠٣	٥٥٧ ٤٩٩	صفر	٥٥٧ ٤٩٩	الاتحاد الأوروبي
صفر	صفر	١ ٢٦٣ ٣١٥	١٤٥ ٧٩٠	١ ١١٧ ٥٢٥	المنظمات الحكومية الدولية
صفر	صفر	٢٨٧ ٩٥١	١٨٧ ٦٣٨	١٠٠ ٣١٣	المنظمات غير الحكومية
صفر	صفر	٨١ ٢٠٤-	صفر	٨١ ٢٠٤-	العمليات المتصلة بتكلفة البضائع
صفر	٩ ٥٠٣	٢ ٥٢٤ ٣٤٥	٣٣٣ ٤٢٨	١ ٦٩٤ ١٣٣	مجموع المنظمات الحكومية الدولية والمنظمات غير الحكومية
صفر	صفر	٥٣٠ ١٤١	صفر	٥٣٠ ١٤١	المساهمات المقدمة إلى صناديق الأمم المتحدة وبرامجها الأخرى <sup>(٣)</sup>
١٣١	صفر	٤٣٧ ١٦٠	٤ ٣٨٩	٤٣٢ ٧٧١ <sup>(٤)</sup>	غير مصنفة في مكان آخر
٢٦٤ ٠٢١	٢٤٢ ٦٨٦	١٢ ٠٣٢ ٠٥١	١ ٦٩٨ ٦٩٤	٩ ٨٣٦ ٥٧٣	المجموع الكلي

(أ) المجموع مأخوذة من الجدول ألف-٢، العمود ١١.

(ب) من ذلك مثلا حصة تمويل نفقات التعاون التقني من الميزانية العادية المحتسبة بالنسبة إلى توزيع الأنصبة المقررة بين الدول الأعضاء.

(ج) تشكل المساهمات في الميزانية العادية وفي الموارد الخارجة عن الميزانية، بما فيها مساهمات الدعم الذاتي المقدم من الحكومات، فيما يتصل بالأمم المتحدة ولجانها الإقليمية وموئل الأمم المتحدة والأونكتاد وبرنامج الأمم المتحدة للمراقبة الدولية للمخدرات. انظر أيضا وثيقة البرنامج الإنمائي السنوية المتعلقة بالتعاون التقني لمنظومة الأمم المتحدة المشمول بالميزانية العادية والموارد الخارجة عن الميزانية والممول من مصادر غير البرنامج الإنمائي.

(د) مساهمات أخرى متعددة الأطراف (البرنامج الإنمائي) وغير مصنفة في مكان آخر.

الجدول ألف-٤

المساهمات الخارجة عن الميزانية المقدمة للأنشطة التنفيذية للوكالات المتخصصة والوكالات

التقنية، مبينة حسب الجهة المانحة: ٢٠٠٤

(بآلاف دولارات الولايات المتحدة بالسعر الحالي)

الجموع	وكالات أخرى	الوكالة الدولية للطاقة الذرية	مركز التجارة الدولية	اليونسكو	منظمة العمل الدولية	منظمة الأمم المتحدة للتنمية الصناعية	منظمة الأغذية والزراعة	منظمة الصحة العالمية	
١٣ ٢٤٣	٧٥٤	١٨٩	صفر	١٣٠	٦٧٠	صفر	٢ ٥٩٦	٨ ٩٠٤	أستراليا
٢٧ ٠٩٣	٨١٦	٣٧	٢ ٣٦٠	٢ ٧٨١	٢ ٣٦٤	١٩١	٩ ٧٧٨	٨ ٧٦٧	ألمانيا
١١٤ ٢٨٠	٧٢١	صفر	٢٠٠	٤٢ ٣٥٨	٦ ٥٦٥	٢٨ ٨٠٤	٢٢ ١٥٢	١٣ ٤٧٩	إيطاليا
٢٣ ٨٤٢	٧٠	٣	صفر	٢ ٨٤٥	٢ ٥٦٥	١٨٧	١٤ ١٩٤	٣ ٩٧٨	بلجيكا
١٦ ٥٠٩	٨٤	٩	٢ ٥٩٢	١ ٥٧٥	٣ ٦٠٥	٣١٣	٨٨٢	٧ ٤٤٩	الدانمرك
٨٤ ٩٨٠	٣ ١٣٠	٩	١ ٨٨٣	٧ ٢٦٣	٥ ١٥٠	صفر	١١ ٣٨٠	٥٦ ١٦٦	السويد
٣٠ ٤٦٨	٢٦٤	صفر	٨ ٩٦٥	٢ ٤٠١	١ ٣٦٣	٧ ٩٩٩	٣ ٢٦٥	٦ ٢١٢	سويسرا
٥٠ ٠١٦	١ ٧٩٠	٢٥٦	١ ٠١٢	١ ٥٨٣	٨ ١٤١	٢ ٠٨٠	٨ ٦١٧	٢٦ ٥٣٧	فرنسا
٩ ٤٠٩	٤٦٠	٢	٦٧٨	١ ٥٧٤	١ ١٦٠	٧٩١	١ ٥٥٧	٣ ١٨٧	فنلندا
١٠٣ ٨١٦	٧٧٤	٩	٢ ٣٨٣	١ ٨٧٣	٢ ٤٠٦	-٥	١٠ ٣٣٥	٨٦ ٠٤١	كندا
١٣٧ ٤٩٨	١ ٤٠٣	٣٨	١ ٢٨١	٢ ٦٣٠	٨ ٦٨٧	١ ٠٠٦	١٩ ٦٢٧	١٠٢ ٨٢٦	المملكة المتحدة
٧٦ ٨٤٤	١ ٠٦٣	٣٣	١ ٧١١	٨ ٨٥٨	٨ ١٧٤	٤ ٠١٩	١٢ ١١٠	٤٠ ٨٧٦	النرويج
٥ ٥٤٩	١٤٣	١	صفر	١٤١	٥	٤ ٤٠٧	٥٣٩	٣١٣	النمسا
١ ٢٧٩	٢٦	١٥	صفر	٢٣٣	صفر	صفر	٢٩٠	٧١٥	نيوزيلندا
٩٣ ٤٢٤	٣١٥	٢٦٣	٢ ١٨٠	٢ ٢١٥	١٦ ٩٧٥	٣٩٢	٣٠ ٣٤٨	٤٠ ٧٣٥	هولندا
١٧٤ ١٥٠	٤ ٣١٦	٣ ١٧٤	٢٠٠	٧ ٠٩٥	٥٠ ٧٦٠	صفر	٩ ٢٨٦	٩٩ ٣١٨	الولايات المتحدة الأمريكية
٥٠ ٠٢٥	٥ ٢٩٥	١٣٣	صفر	١٣ ٠٧٩	٢ ٢٦٠	٢ ٠٥٢	١٤ ٣٢٨	١٢ ٨٧٨	اليابان
٣٤٨ ٤٥٣	٨٣ ١٤٧	٤ ٣٩٢	٢٦٢	١١٥ ٨٦٩	١١ ٩٩٣	١٦ ٣٨٨	٥١ ٦٣٥	٦٤ ٧٦٧	بلدان أخرى
١ ٣٦٠ ٨٧٧	١٠٤ ٥٧٢	٨ ٥٦٤	٢٥ ٧٠٧	٢١٤ ٥٠٣	١٣٢ ٨٤٣	٦٨ ٦٢٥	٢٢٢ ٩١٧	٥٨٣ ١٤٧	مجموع البلدان

المجموع	وكالات أخرى	الوكالة الدولية للطاقة الذرية	مركز التجارة الدولية	اليونسكو	منظمة العمل الدولية	منظمة الأمم المتحدة للتنمية الصناعية	منظمة الأغذية والزراعة	منظمة الصحة العالمية	
									مؤسسات متعددة الأطراف خارج منظومة الأمم المتحدة
١٤٥ ٧٩٠	٥ ٣٦٧	٧٦١	٢ ٨١٨	٩ ٣٨٨	٥ ٠١٥	٥ ٨٣٥	٧٦ ٢١٤	٤٠ ٣٩٣	
١٨٧ ٦٣٨	٦ ٢٥٨	٢ ١٥٦	٢٤٣	٢٤ ٤١٩	٣ ٤٠٥	٦٦٤	-٤٣	١٥٠ ٥٣٦	منظمات غير حكومية
									مجموع المؤسسات المتعددة الأطراف والمنظمات غير الحكومية
٣٣٣ ٤٢٨	١١ ٦٢٥	٢ ٩١٧	٣ ٠٦١	٣٣ ٨٠٧	٨ ٤٢٠	٦ ٤٩٩	٧٦ ١٧١	١٩٠ ٩٢٩	
									غير مصنفة في مكان آخر
٤ ٣٨٩	صفر	صفر	صفر	صفر	صفر	صفر	٤ ٣٨٩	صفر	
١ ٦٩٨ ٦٩٤	١١٦ ١٩٧	١١ ٤٨١	٢٨ ٧٦٧	٢٤٨ ٣١١	١٤١ ٢٦٣	٧٥ ١٢٤	٣٠٣ ٤٧٦	٧٧٤ ٠٧٦	المجموع الكلي

الجدول ألف - ٥

المساهمات الخارجة عن الميزانية الموفرة للأنشطة التنفيذية للوكالات المتخصصة  
والوكالات التقنية: مبينة حسب الجهة المانحة: ٢٠٠٠-٢٠٠٤

(بآلاف دولارات الولايات المتحدة بالسعر الحالي)

٢٠٠٤	٢٠٠٣	٢٠٠٢	٢٠٠١	٢٠٠٠	
١٣ ٢٤٣	١١ ٢٠٠	٥ ٢٨٢	٨ ٥٤٩	١٣ ٤٠٣	استراليا
٢٧ ٠٩٣	٢٩ ٥٢٧	١٨ ٦٤٢	١٠ ١١١	١٠ ٠٩٠	ألمانيا
١١٤ ٢٨٠	٩٤ ٤٧١	٧٥ ٣٨٧	٨٥ ٩٠٨	٧٦ ١١٧	إيطاليا
٢٣ ٨٤٢	٢١ ٢٦٥	١٨ ٦٦٠	١٨ ٧٣٢	١٥ ٦٢٣	بلجيكا
١٦ ٥٠٩	٢٣ ٩٩٠	٢٣ ٦١٥	٢٨ ٦٨١	٣٠ ٧٨٣	الدانمرك
٨٤ ٩٨٠	٣٦ ٨٩٥	٢٧ ٣٠٢	٢٨ ٢٠٤	٣٠ ٣٧٣	السويد
٣٠ ٤٦٨	٢٤ ٤٧٨	١٩ ٠٨٨	١٦ ٧٥٦	١٩ ٣١٣	سويسرا
٥٠ ٠١٦	١٣ ٣٤٤	١٠ ٧٧٤	١٠ ٥٣١	١١ ٠٦٠	فرنسا
٩ ٤٠٩	٨ ٣٨٧	٥ ٩١١	٥ ٦٤٩	٩ ٠٦٥	فنلندا
١٠٣ ٨١٦	٥٦ ٠١٧	٣٠ ٣٧٩	٢٥ ٠٢٨	١٢ ٤٥٨	كندا
١٣٧ ٤٩٨	١٥٢ ٤٨٠	٨٨ ١٩٨	٨٢ ٧٨١	١٣٣ ٦٥٨	المملكة المتحدة
٧٦ ٨٤٤	٧٥ ٠٣١	٦٣ ٨٥٢	٥٠ ٦٦٤	٤٤ ٥٩٣	النرويج
٥ ٥٤٩	٣ ٣٢٠	٤ ٠٤٣	٤ ١٦٥	٢ ١٢٨	النمسا
١ ٢٧٩	١ ٦٢٩	٩٠١	٢١٢	١٩٩	نيوزيلندا
٩٣ ٤٢٤	٨١ ٦٠٦	٨٢ ٤٨٦	١٤٤ ٥٠٥	١٣٢ ٧٩٣	هولندا
١٧٤ ١٥٠	١٤٣ ٧٢٥	١٠٢ ٠٣١	٩٢ ٠٦٨	٩٩ ٥٩٣	الولايات المتحدة الأمريكية
٥٠ ٠٢٥	٦٩ ٧٩٠	٣٦ ٩٩١	٣٩ ٢٦٧	٦٧ ١٠٠	اليابان
٣٤٨ ٤٥٣	٣٣٤ ٢٥٧	٢٦٠ ٢٩٣	٢٨٣ ٤٤٤	٢٣٣ ٦٠٤	بلدان أخرى
١ ٣٦٠ ٨٧٧	١ ١٨١ ٤١٠	٨٧٣ ٨٣٦	٩٣٥ ٢٥٧	٩٤١ ٩٥١	مجموع البلدان

٢٠٠٤	٢٠٠٣	٢٠٠٢	٢٠٠١	٢٠٠٠	
					مؤسسات متعددة الأطراف خارج منظومة الأمم المتحدة
١٤٥ ٧٩٠	١١٣ ٩٩٨	٦٤ ٦٨٧	٤١ ٣٨٩	٣٢ ٨٥٨	
١٨٧ ٦٣٨	١٦٩ ٢٧٦	٨٧ ٧٨١	١٨٢ ٢٥٧	١٨٢ ٨٦٨	منظمات غير حكومية
					مجموع المنظمات الحكومية الدولية والمنظمات غير الحكومية
٣٣٣ ٤٢٨	٢٨٣ ٢٧٤	١٥٢ ٤٦٨	٢٢٣ ٦٤٦	٢١٥ ٧٢٦	
٤ ٣٨٩	٢ ١٦٩	٥ ٧٩٦	٣٠ ٣٨٨	٢٠ ٥٨٨	غير مصنفة في مكان آخر
١ ٦٩٨ ٦٩٤	١ ٤٦٦ ٨٥٣	١ ٠٣٢ ١٠٠	١ ١٨٩ ٢٩١	١ ١٧٨ ٢٦٥	المجموع الكلي

الجدول ألف - ٦

المساهمات الخارجة عن الميزانية المقدمة للأنشطة التنفيذية للوكالات المتخصصة والوكالات

التقنية: مبينة حسب الوكالة: ٢٠٠٠-٢٠٠٤

(بآلاف دولارات الولايات المتحدة)

٢٠٠٤	٢٠٠٣	٢٠٠٢	٢٠٠١	٢٠٠٠	
٧٧٤ ٠٧٦	٦٢٦ ٩٤٤	٤٥٢ ١٦٣	٦٢٥ ٧٣٦	٦٢٧ ٩٤٦	منظمة الصحة العالمية
٣٠٣ ٤٧٦	٢٥٦ ٨٣٨	١٨١ ٧٢٧	١٦١ ٣٦٠	١٦٨ ٢٦٤	منظمة الأغذية والزراعة
٧٥ ١٢٤	٥١ ٦٠٨	٤٤ ٧٤٨	٣٨ ٧١٠	٣٤ ٥٥٦	اليونيدو
١٤١ ٢٦٣	١٤٠ ٤٦١	٦٦ ٥٥٧	٨٢ ٨٩٩	٨٥ ٦٤٩	منظمة العمل الدولية
٢٤٨ ٣١١	٢٣٣ ٩٥٣	١٨٨ ١٠١	١٩٩ ٦٨٤	١٨٢ ٦٦٦	اليونسكو
٢٨ ٧٦٧	٢١ ٨١٩	١٧ ٣٣٣	١٢ ٤٦١	١٤ ٢١٤	مركز التجارة الدولية
١١ ٤٨١	١٢ ٧٠٩	٦ ٤٧٣	٦ ٦١٦	٤ ٩٤٦	الوكالة الدولية للطاقة الذرية
١١٦ ١٩٧	١٢٢ ٥٢١	٧٤ ٩٩٩	٦١ ٨٢٦	٦٠ ٠٢٥	وكالات أخرى
١ ٦٩٨ ٦٩٥	١ ٤٦٦ ٨٥٣	١ ٠٣٢ ١٠٠	١ ١٨٩ ٢٩٢	١ ١٧٨ ٢٦٦	المجموع

## الجدول باء - ١

## نفقات الأنشطة التنفيذية لمنظومة الأمم المتحدة: لحة عامة: ٢٠٠٠-٢٠٠٤

(بملايين دولارات الولايات المتحدة بالسعر الحالي)

٢٠٠٤	٢٠٠٣	٢٠٠٢	٢٠٠١	٢٠٠٠	
<b>المنح الإنمائية</b>					
٢٠١٧,٢	١٧٣٦,٩	١٤٩٢,٩	١٥٢٦,٢	١٤٥٧,٩	١ - الممولة من برنامج الأمم المتحدة الإنمائي <sup>(١)</sup>
٧٩٩,٦	٦٧٤,٦	٦٤٥,١	٥٠٠,٤	٤٥٩,٧	٢ - الممولة من الصناديق التي يديرها برنامج الأمم المتحدة الإنمائي
٣١٧,٦	٢٧٢,٩	٣١٢,٥	٣١٣,٦	١٣٤,١	٣ - الممولة من صندوق الأمم المتحدة للسكان
١٣٤٣,٦	١٢٠٨,١	١٠٤٣,٩	١٠١١,٩	٨٨٥,٠	٤ - الممولة من اليونيسيف
٢٨٩٩,٦	٣٢٧٥,٣	١٥٩٢,٢	١٧٤٤,١	١٤٩١,١	٥ - الممولة من برنامج الأغذية العالمي <sup>(ب)</sup>
٤٩٦,٨	٥١٨,٢	٤٧٩,٣	٤٢٤,٠	٤٧٣,٠	٦ - الممولة من الوكالات المتخصصة والمؤسسات الأخرى من الميزانيات العادية <sup>(ج)</sup>
٢١٢٦,٣	١٩٩٢,١	١٧٧٢,٤	١٦١٢,٧	١٥٩٣,٣	٧ - الممولة من الوكالات المتخصصة والمؤسسات الأخرى من الموارد الخارجة عن الميزانية <sup>(د)</sup>
<b>١٠٠٠٠,٧</b>	<b>٩٦٧٨,١</b>	<b>٧٣٣٨,٣</b>	<b>٧١٣٢,٩</b>	<b>٦٤٩٤,١</b>	<b>المجموع الكلي</b>
<b>القروض التسهلية</b>					
٣١٣,٧	٢٨٨,٥	٢٧٢,٣	٢٩٧,٠	٢٨٣,٤	٨ - مدفوعات من الصندوق الدولي للتنمية الزراعية بنود تذكيرية
٩٥,٥	١١٣,٧	١٤٩,٢	١٣٥,٩	١١٣,٧	بنود تكميلية
٢٧٥,٠	٤٩٥,٩	٦٣٢,٩	٥٧٠,٨	٥٨٩,٠	اتفاقات الخدمات الإدارية للبرنامج الإنمائي <sup>(هـ)</sup> بنود تفسيرية
					نفقات الدعم الذاتي <sup>(و)</sup>

المصدر: انظر الجدول ألف - ١ أعلاه.

(أ) على سبيل المثال، الموارد الرئيسية للبرنامج الإنمائي، بما في ذلك النفقات الممولة من مساهمات الحكومات في تقاسم التكاليف.

(ب) تشمل النفقات الخارجة عن الميزانية ونفقات مشاريع برنامج الأغذية العالمي لأغراض الأنشطة الإنمائية وعمليات الطوارئ. ومعظم عمليات الطوارئ ممول من الاحتياطي الغذائي الدولي للطوارئ والجزء الباقي ممول من الموارد العامة لبرنامج الأغذية العالمي.

(ج) تمول منظمة الصحة العالمية أكبر حصة من هذه النفقات.



- (د) على سبيل المثال، من أموال غير مذكورة في مكان آخر من هذا الجدول. ويشمل هذا البند ابتداء من عام ١٩٩٨ نفقات برنامج الأمم المتحدة للبيئة الممولة من خارج الميزانية. كما يشمل النفقات الممولة من مساهمات "الدعم الذاتي" التي تقدمها الحكومات، كما جاء في البنود التذكيرية.
- (هـ) تمثل الخدمات التي تتعاقد عليها الحكومات التي تتلقى قروضا وائتمانات من مصارف التنمية الدولية أو موارد من المانحين الثنائيين. وهذه هي اتفاقات الخدمات الإدارية التي يوقعها برنامج الأمم المتحدة الإنمائي وينفذها مكتب خدمات المشاريع نيابة عن البرنامج الإنمائي.
- (و) ترد هنا على حدة لأغراض الإشارة المرجعية المبالغ التي أنفقتها الحكومات المتلقية من مواردها الخاصة والمدرجة أعلاه في الأرقام المتعلقة بالبند ٧ (الموارد الخارجة عن الميزانية).

الجدول باء - ٢

نققات الأنشطة التنفيذية لمنظومة الأمم المتحدة، مبينة حسب البلدان أو المناطق المستفيدة: ٢٠٠٤  
(بآلاف دولارات الولايات المتحدة بالسعر الحالي)

بند تذكيري	الوكالات المتخصصة							الصادق التي يديرها برنامج الأمم المتحدة الإنمائي		برنامج الأمم المتحدة الإنمائي
	الصدوق الدولي	مجموع الهبات الإنمائية	الموارد الخارجة عن الميزانية العادية	الميزانيات العادية	برنامج الأغذية العالمي	منظمة الأمم المتحدة للطفولة	صندوق الأمم المتحدة للسكان	صناديق التي يديرها برنامج الأمم المتحدة الإنمائي	برنامج الأمم المتحدة الإنمائي	
(١٠)	(٩)	(٨)	(٧)	(٦)	(٥)	(٤)	(٣)	(٢)	(١)	
الدول الأعضاء المستفيدة										
٢٥٠٧	١٠١٥٢	٢٥٧٢٩١	١١٥٩٣	٤٤٩٨	١٦١١١٥	٥٨٣٥٧	٥٢٦٤	٨٣٦	١٥٦٢٨	إثيوبيا
صفر	٢٠١٧	١٤٩٣٠	٩٨	٦٥٧	٣٩٤٠	١٢٧٣	٥٦٦	٢٤٨٠	٥٩١٥	أذربيجان
٣٦١١	٢٥٧٩	٢٥٠٢٣٥	٧٠٣٩	١٩٢٧	صفر	٢٦٥٩	٤٣٠	١٤٤٢	٢٣٦٧٣٧	الأرجنتين
٢٠٤	١٠١٦	١٢٤٤٥	٢٦٧٧	١٣٠٤	١٧٢٥	١٠٤٢	٦١١	٢٨٠٣	٢٢٨٣	الأردن
صفر	٩٢٧	٧٠٦٧٢	٢٩٤٢	٢٠٢٠	٤٤٩١٧	١٢١٧٩	١٨٦٢	١٥٣١	٥٢٢٣	إريتريا
٤١٥٩	صفر	٥٣٨٨٩٧	٣٠٦٩٨	٣٩١٦	١٣٠٦٧٦	٥٧١٨٦	٣٢٦٥	١٦٢٢٩٢	١٥٠٨٦٤	أفغانستان
٩٣٢	٩٨٩	٣٩٥١٣	١٧٠٣	١٨٢٠	٩٢	٣٩١١	١٠٩٨	٤٩٩٣	٢٥٨٩٥	إكوادور
صفر	٢٩٢٧	١٨٤٧٦	٢٨٩٧	٩٢٤	٣١٧٦	٣١٣٤	٣٣٦	٣٠٨٣	٤٩٢٧	ألبانيا
الإمارات العربية المتحدة										
٣٠٩	صفر	٣٠٨٢	٣٦٧	١٥	صفر	صفر	٣	صفر	٢٦٩٧	الإمارات المتحدة
٢٠	صفر	٧١	٢٠	صفر	صفر	صفر	صفر	٥١	صفر	أتينغوا وبرودا
صفر	صفر	صفر	صفر	صفر	صفر	صفر	صفر	صفر	صفر	أندورا
٤٦	٣٦٦١	١١٠٣٦٠	٧٤٩٤	٦٨٧٦	٢٠٩١١	١٢٢٨١	٥٢٩٨	٤٣٨٤٧	١٣٦٥٣	إندونيسيا
١١٨	٤٢١٨	١٢٣٥٦٧	٨٧٩٩	٢٣١٧	٧٩٣٧٧	٢٠٧٢٤	٢٠٨٠	٤٨٠٨	٥٤٦١	أنغولا
١٨٩	٦١٥	١٦١٧٣	٤٧٧	٦٥٥	صفر	١٠٠٠	٣٤٠	١٣٩٨	١٢٣٠٣	أوروغواي
صفر	صفر	٩٣٦٤	٩٥١	٨١١	صفر	٢٠٦٦	٦٨٤	٥٢١	٤٣٣١	أوزبكستان
١٢٥	٧٥٦٩	١٢٨٠٢٦	٥١٠٠	٢٨٧٨	٨٧٧٤١	٢٠٢٩٥	٥٣١٣	٥٠١	٦١٩٨	أوغندا
إيران (جمهورية - الإسلامية)										
١٧٦٠	صفر	٣١٠٨٣	٥٦٥٢	٢٦٨٣	١٨٣١	١٤٨٩٢	٢١٩٤	١٧٧٠	٢٠٦١	إيران (جمهورية - الإسلامية)
١٢٠	١١٧	١٠١٢٠	٥٨٤	٢١٤٨	صفر	٢٢١١	٨٤١	١٢١١	٣١٢٥	بابوا غينيا الجديدة
صفر	٦١٣	٢٣٥٩٥	٣٣	٦٣٣	صفر	١٦٧٠	١٠٧٤	٨٣١	١٩٣٥٤	باراغواي
١٥٦٨	٩٣٤١	١١٠٦٨١	٢٩٧٠٤	٤٠٠٥	١٧٣١٠	٣٨٨٣٤	٥٠٤١	١٨٨١	١٣٩٠٦	باكستان
صفر	صفر	٦٤	صفر	٦٤	صفر	صفر	صفر	صفر	صفر	بالاو
٥١	صفر	١٠٤٩	٤٤	٧٠	صفر	صفر	صفر	٤٨	٨٨٨	البحرين
١٢٧٩٣٢	٤٨٧٢	٢٨٩١٢٣	١٣٦١٣٧	٤١٣٤	صفر	١٠٥٤٠	٩٢١	٨١٢١	١٢٩٢٧١	البرازيل
٢٨١	صفر	٦٣٦٣	٣٠٣	١٧٥	صفر	صفر	صفر	٢٣٢٠	٣٥٦٤	بربادوس
٨	صفر	٦٤	١١	٥٣	صفر	صفر	صفر	صفر	صفر	البرتغال
صفر	صفر	٢٧	صفر	٢٧	صفر	صفر	صفر	صفر	صفر	بروني دار السلام
٣٧	صفر	٢٤٧٩١	٢٧٩	٩١٨	صفر	صفر	٢٧١	٨٧٩	٢٢٤٤٤	بلغاريا
صفر	١٨١	٣٦٥٩	١٤٢	١٩٣	صفر	٧٤٠	صفر	٨٤٣	١٧٤٢	بليز
٣٨٨	١٣٥١٣	١٣٩٧٩٦	١٠١٤٨	٧٢٦٢	٥٠٨٢١	٣٢٩٢٧	٦٧٦٩	١٨٢٠	٣٠٠٥٠	بنغلاديش
١٣٧٠٥	٤٢١	١٠٥٤٧٩	١٦٥٥١	٧١١	صفر	٦٢٤	٥٧٠	٧٨٢	٨٦٢٤١	بنما

بند تذكيري		الوكالات المتخصصة					الصناديق التي يديرها برنامج الأمم المتحدة الإنمائي			
الصندوق الدولي	نقعات الدعم الذاتي	مجموع الهبات الإنمائية	الموارد الخارجة عن الميزانية	الميزانيات العادية	برنامج الأغذية العالمي	منظمة الأمم المتحدة للطفولة	صندوق الأمم المتحدة للسكان	صناديق البرنامج الإنمائي	برنامج الأمم المتحدة الإنمائي	
(١٠)	(٩)	(٨)	(٧)	(٦)	(٥)	(٤)	(٣)	(٢)	(١)	
٨٢	٧ ٥٥٧	٢٤ ٥٥١	٦٥٨	١ ٩٦٤	٢ ٣٤٦	٦ ٩٥٩	٢ ٢٤٩	١٨٠	١٠ ١٩٥	بنن
٦٧	٤٧٦	١١ ٢٢٤	٤٧٦	١ ٥٢٣	٣ ١٣٨	٢ ٣٢٤	١ ٠٨٥	٧٤٣	١ ٩٣٤	بوتان
٣٤١	صفر	٩ ٧٧٢	١ ٠٨٣	١ ٦٧٧	صفر	١ ٧٠٩	١ ٢١٩	٣٨٣	٣ ٧٠١	بوتسوانا
٢٥٥	٥ ٥٦٥	٤٠ ٥٥٥	٤ ٠٧٤	٣ ١١٥	٦ ٨٧٦	١٢ ٥٣٥	٢ ٦٩٥	٩٣٩	١٠ ٣٢٠	بوركينافاسو
٢٢٦	٢ ٧٩٦	٨٥ ٧٥٨	٧ ١٢٢	٢ ١٠٣	٤٣ ٧٩٥	١٧ ١٣٤	١ ٦٣٤	٣ ٦٦٢	١٠ ٣٠٨	بوروندي
صفر	صفر	٢ ٧٥٥	٣٢	٤٩٨	صفر	صفر	١٠٢	٥١٤	١ ٦٠٩	بولندا
٢٦٣	٢ ١٦٠	٣٨ ٧٩٩	٣ ٨٦٨	٢ ٠٥٩	٤ ٢٦٢	٨ ٧٦٧	٢ ٥٦٥	١ ٧٨٩	١٥ ٤٨٨	بوليفيا
٤ ٢٠١	٢ ١٧٧	١٠٤ ٧٠٢	٤ ٧١٤	٢ ٣٨٠	٢ ١٤٥	٣ ٧٢٦	٩ ٣٦٩	١ ٩١١	٨٠ ٤٥٧	بيرو
٢ ٠١٧	صفر	١٩ ٠٦٨	٢ ٩٢٢	٤ ٣٣٤	١٠	٤ ٥٢٥	٩١٢	٢ ١٥٨	٤ ٢٠٧	تايلند
صفر	صفر	٢ ٩٢٠	صفر	٣٠٦	صفر	١ ٢٠٦	٤٥٩	٢٣٣	٧١٦	تركمانيستان
١٣٤	١ ٤٧١	١٢ ٥١١	١ ٢٩٢	٨٥٣	صفر	٢ ٦٧٠	١ ١٢٠	٢ ٣٢٢	٤ ٢٥٤	تركيا
١ ٢٧٨	صفر	١١ ٤١٤	١ ٢٩٤	٥٦٩	صفر	صفر	صفر	٣ ٥٤٢	٦ ٠٠٩	ترينيداد وتوباغو
٤٩	٧٨٤	٦٥ ٥١٣	١ ٥٤٧	٣ ٠٠٥	٣٦ ٨٨١	١٤ ٣٩٠	٢ ٣٢٩	١ ١٠١	٦ ٢٥٩	تشاد
١٥١	٣٩٩	١٧ ٢٦٤	٩٢٦	١ ٧٥٨	صفر	٣ ٤٦٦	١ ٢٧٥	١	٩ ٨٣٨	توغو
صفر	صفر	٦٠	صفر	٦٠	صفر	صفر	صفر	صفر	صفر	توفالو
١٢٨	٣ ٢٤٠	١٠ ٥٧٥	٣ ٤٠٤	١ ٨٧١	صفر	١ ٧٢٤	٨١١	١ ٩٥٧	٨٠٨	تونس
صفر	صفر	٤٧١	١٤	٤٥٧	صفر	صفر	صفر	صفر	صفر	تونغا
صفر	صفر	٢٢ ٩٣١	١ ٢٨٢	٨٩٧	٢ ٣١٠	٥ ٣٧٦	٣ ٢٣٠	٣ ٣٣٠	٦ ٥٠٦	تيمور - ليشتي
صفر	صفر	٥ ٢٣٤	٤٧٩	١ ٣٣٥	صفر	٢ ٠٩٧	صفر	٥٢١	٨٠٢	جامايكا
٤٦	صفر	٢٢ ٦١١	١ ٨٠٠	١ ٧٤٧	١٣ ٩٢٠	١ ٧٧٥	٥٥٧	٣٩١	٢ ٤٢٢	الجزائر
صفر	صفر	٣٤٣	٢٥	٣٠٢	صفر	صفر	صفر	١٥	صفر	جزر البهاما
٥٠	٤٧٥	٥ ٩٣٨	١٩٠	١ ٩٠٤	صفر	٩٣٠	٣٩٣	١ ٥٩٧	٩٢٥	جزر القمر
٨٦٦	صفر	٢ ٠٣٠	٨٨٢	١ ١٤٨	صفر	صفر	صفر	صفر	صفر	جزر سليمان
صفر	صفر	٢٧٥	٢٥	٢٥٠	صفر	صفر	صفر	صفر	صفر	جزر مارشال
٥ ١١١	صفر	١٠ ٢٤٧	٦ ٦١٥	٧٧٢	صفر	صفر	صفر	٢	٢ ٨٥٨	الجمهورية العربية الليبية
٢	١٦	٢٤ ٤٠٢	١ ٤٩٩	٢ ٩٥٤	٤ ٥٩٠	٤ ٧٣٧	١ ٧٧٢	١ ٦٧٧	٧ ١٧٤	جمهورية أفريقيا الوسطى
١ ١٣٠	صفر	١ ٦٢١	١ ٢٤٤	٣٧٨	صفر	صفر	صفر	صفر	صفر	الجمهورية التشيكية
٣ ٥١٢	٧٩٥	١٦ ٢٩٣	٤ ٦٦٧	١ ٢٦٧	١٨٢	١ ٩٧١	٧٩٨	٣٨٢	٧ ٠٢٥	الجمهورية الدومينيكية
٤ ٠٤٧	٢ ٩٨٣	١٦ ٩١٤	٥ ٨٠١	١ ٤٥١	٢ ٩٠٣	١ ٠٦٨	٢ ٣٩٥	١ ٤٣٨	١ ٨٥٨	الجمهورية العربية السورية
١٨٠	صفر	١٤١ ٥٢١	١١ ٥٧٦	٢ ٩٩١	٤٢ ٦٥٦	٥٢ ٣٥٤	٤ ٧٦١	٧ ٢٠٧	١٩ ٩٧٦	جمهورية الكونغو الديمقراطية
٥٥١	٩ ٦٦٠	٩٧ ٥١٣	٧ ٠٢٩	٢ ٥٤٦	٣٢ ٧٦٦	١٩ ٤٥٤	٥ ٩٢٥	٢ ٢٨٣	٢٧ ٥١٠	جمهورية تروانبا المتحدة

بند تذكيري		الوكالات المتخصصة					الصناديق التي يديرها برنامج الأمم المتحدة الإنمائي			برنامج الأمم المتحدة الإنمائي
الصندوق الدولي	نقعات الدعم الذاتي	مجموع الهبات الإنمائية	الموارد الخارجة عن الميزانية العادية	الميزانيات العادية	برنامج الأغذية العالمي	منظمة الأمم المتحدة للطفولة	صندوق الأمم المتحدة للسكان	صناديق البرنامج الإنمائي	الأمم المتحدة	(١)
(١٠)	(٩)	(٨)	(٧)	(٦)	(٥)	(٤)	(٣)	(٢)	(١)	
٤٣٨	صفر	٢ ٦٠٠	١ ٣٤٩	٤٤٥	صفر	صفر	صفر	٢٣٥	٥٧١	جمهورية كوريا
٥٤	٣ ٣٨١	١٥٣ ١٦٠	٨ ٩٨٧	٢ ٥٢٢	١٢١ ٤٧٠	١٨ ١١٥	٩٧٤	١٦٥	٩٢٧	جمهورية كوريا الشعبية الديمقراطية
٥٦٠	٢ ٨٣٣	٢٦ ٤٧٣	٣ ٣٠٤	١ ٩٣٢	٤ ٢٩١	٥ ٩٣٧	١ ١٨٥	٤ ٥٠٣	٥ ٣٢١	جمهورية لاو الديمقراطية الشعبية
٤٥	٣ ٥٠٧	١٠ ١٩٧	١ ٧٧٢	٧٣٣	صفر	٢ ٠٩٠	صفر	١ ٤٧٠	٤ ١٣٢	جمهورية مقدونيا اليوغوسلافية السابقة
١	صفر	٢٠ ٦٨٠	١ ٨٦٦	٣ ٠٢٤	صفر	٤ ٥٣٩	٤١٣	٢ ٨٢٤	٨ ٠١٤	جنوب أفريقيا
٤٧	صفر	٩ ٦٨٩	١ ٠٠٢	١ ٣٥٩	٢ ٩٠٠	٢ ٢٠٧	٢٩٩	١ ١٤٤	٧٧٧	جيبوتي
٨	٥٨	٤٩٩	١٨٩	٨٢	صفر	صفر	صفر	٨٨	١٤٠	دومينيكا
١٩٠	٨٤٥	٨ ٤٧٩	٣١٠	١ ٤٠٣	٣ ٦٩٥	١ ١٠٨	٥٩٤	٣٧٧	٩٩٢	الرأس الأخضر
٥٨	٦ ١٣٨	٣٦ ٣٧٠	١ ٤٦٦	٢ ٣٩٢	١٥ ٧٦٤	٦ ٠٨٥	٢ ٠٩٨	١ ٧٤٤	٦ ٨٢١	رواندا
٣٧٢	٢ ٠٦٨	١٠ ٤٨٩	١ ٧٧١	٦٥٩	صفر	٣ ٢٠٥	٥٣٢	٧٤٦	٣ ٥٧٦	رومانيا
٣٤٥	٤ ٦٤٠	٤٤ ٧٠٣	٣ ٠٨٣	٢ ٩٤٦	٢٣ ٠٥٤	٩ ٢٦٠	١ ٤٧٨	٣٢٢	٤ ٥٦٠	زامبيا
٨٧١	صفر	١٠١ ٧٩٨	٣ ٩٩٦	٢ ٠٩٤	٧٣ ٠١٧	١٢ ٢٨٧	١ ٣٤٨	٤ ١٨١	٤ ٨٧٥	زيمبابوي
١	صفر	٦ ٥٩٣	١٦٧	١ ٤٩٣	صفر	صفر	صفر	٣ ٩٣١	١ ٠٠٢	ساموا
١	٧٢٩	٣ ٣٨٤	٢٠٥	٨٧٧	٤٤٦	٧٦٩	٣٢٤	٢٣٤	٥٢٩	سان توماس وبرينسيبي
صفر	صفر	٢٨٠	٥	٤٢	صفر	صفر	صفر	١٣٨	٩٥	سانت فنسنت وجزر غرينادين
١٦	صفر	٦٣	٢٦	٢	صفر	صفر	صفر	٣٥	صفر	سانت كيتس ونيفيس
٧٠	صفر	٢٥٤	٧١	١٣	صفر	صفر	صفر	٤٣	١٢٧	سانت لوسيا
٩٦٧	١ ٥٦٣	٤١ ٠٦٨	٥ ٢٧٦	٣ ٢٦٤	١٠ ٨٢٤	١٣ ٤٥٧	٩٥٣	٢ ٥٨٠	٤ ٧١٤	سري لانكا
١٤	٧ ٧٧٣	٣١ ٧٠١	٣ ٤٨٣	١ ٢٦٨	٢ ٠٣٩	١ ٥٤١	١ ٠٠٩	٩٣٢	٢١ ٤٢٩	السلفادور
٧١	صفر	٨٣	٧١	١٢	صفر	صفر	صفر	صفر	صفر	سنغافورة
صفر	١٢ ٤٥٦	٣٠ ٠٢٤	٢ ٣٣٨	٢ ٣٠٢	٦ ٧٨٥	٧ ٠٥٤	٢ ١٥٣	٢ ٠٧٩	٧ ٣١٣	السنغال
صفر	١ ٠٠٠	١٧ ٥٤٥	٢٦٢	١ ٧٠٤	٨ ٨١٦	٤ ٦٠٣	٥٧٥	٤٥٦	١ ١٢٩	سوازيلند
٥٤٦	٦ ٥٧٩	٥٠٥ ٦٨٩	٢٦ ٤٢٨	٤ ٢٣٩	٣٨٩ ٢٩٠	٥٧ ٤٥٠	٤ ٠٤١	٤ ٣٣١	١٩ ٩١٠	السودان
٣	صفر	٦٠١	١١٨	٤٨٣	صفر	صفر	صفر	صفر	صفر	سورينام
١	١٥	٤٣ ٤٦٠	٣ ٦٦١	١ ٧٣٧	١٣ ٧٨٧	١٠ ١٤٢	١ ٧٩٢	٢ ٣٤١	١٠ ٠٠٠	سيراليون
صفر	صفر	١ ٠٨٧	١٧٧	٨٩٣	صفر	صفر	١٧	صفر	صفر	سيشيل
٢٣٦	صفر	٣٣ ٧٧٧	٩٥١	١ ٥٥٩	صفر	٦٩١	٢٠٣	١ ٣٩١	٢٨ ٩٨٢	شيلي
صفر	صفر	٦٥ ٩١٤	٧ ٥٨٨	٣ ٠٨٦	١٨ ١٤٧	٢٢ ٧٦٦	٤٤٠	٣ ٢٦٤	١٠ ٦٢٣	الصومال
١ ٢٠٤	١٢ ٠٢٧	١١٥ ٤٨٩	٢٠ ٢٥٣	٦ ١٠٤	٩ ٤٦٢	١٧ ٣٢٨	٤ ٨١٦	١٧ ٧٦٦	٣٩ ٧٦٠	الصين
صفر	صفر	٢٩ ٠٠٨	١ ٦٩٨	٦٤٧	١٢ ٤٣٦	٦ ٧٢٨	٦٤١	١ ٣٨٨	٥ ٤٧٠	طاجيكستان
٣١٠	صفر	١ ٠٧٧ ٩٧٠	٧٧ ٢٠١	٨٠٥	٨٠٠ ٨٠٧	٩٨ ٨٧٠	٣ ٧٥٥	٧٩ ٣٢٩	١٧ ٢٠٣	العراق

بند تذكيري		الوكالات المتخصصة					الصناديق التي يديرها برنامج الأمم المتحدة الإنمائي				برنامج الأمم المتحدة الإنمائي
الصندوق الدولي	نقعات الدعم الذاتي	مجموع الهبات الإنمائية	الموارد الخارجة عن الميزانية العادية	الميزانيات العادية	برنامج الأغذية العالمي	منظمة الأمم المتحدة للطفولة	صندوق الأمم المتحدة للسكان	صناديق البرنامج الإنمائي	صناديق البرنامج الإنمائي	صناديق البرنامج الإنمائي	صناديق البرنامج الإنمائي
(١٠)	(٩)	(٨)	(٧)	(٦)	(٥)	(٤)	(٣)	(٢)	(١)	(١)	
٤٣٣	صفر	٢ ١٨٩	٩٨٦	٧٠٥	صفر	٤٩٦	٢	صفر	صفر	عمان	
١١٥	صفر	٥ ١٥٦	٧٥٣	١ ٩٤٠	صفر	١ ٤٣٥	٢٢٢	٥٣	٧٥٣	غابون	
٢٧	٢ ٣٩٣	٩ ٣٩٣	٩٨١	٢ ٠٠١	١ ٤٨٥	١ ٨٧٣	٧٢٣	٦٨	٢ ٢٦٤	غامبيا	
٢٩٦	٩ ٣٨٦	٣٣ ٤٧٠	٣ ٣٦١	١ ٧٦٠	٢ ٨٧٣	١٣ ٩١١	٤ ١٨٠	٢ ٥٨٠	٤ ٨٠٥	غانا	
١٧	٢٤٠	٢٠١	٥٤	١٦	صفر	صفر	صفر	٤٦	٨٥	غرينادا	
٣٩	٣ ٣٢٢	٦٨ ٣٦٣	٣ ١١٤	١ ١٨٣	٤ ٠٢٨	٤ ٥٥٨	٤ ٤٣٩	٤ ٥٨٤	٤٦ ٤٥٧	غواتيمالا	
٤	١ ٠٥٥	٤ ٥٩٧	٣٧٨	٤٩٧	صفر	٨٩١	صفر	٩٣١	١ ٩٠٠	غيانا	
٢٢٤	٣ ١٠٨	٢٥ ٧٤٩	١ ٦٣٦	٢ ٠٦٨	١٢ ٢٤٠	٦ ٣٦٥	١ ٩٤٨	٢٧٠	١ ٢٢٢	غينيا	
صفر	صفر	١٦ ٩١٢	٣٠٧	١ ٩٧٤	٣ ٧٤٥	٢ ٤٢١	١ ٠٢٣	٤ ٠٠٠	٣ ٤٤٢	غينيا - بيساو	
١٧٢	صفر	٤ ٦٢٤	٣٧٤	١ ٦٨٥	صفر	٧٢٠	١ ٢٧٤	صفر	٥٧٢	غينيا الاستوائية	
٢٦	صفر	١ ٤٣١	٣٩٨	١ ٠٣٣	صفر	صفر	صفر	صفر	صفر	فانواتو	
٢ ٥٨٤	٢ ٣٨٩	٣٠ ٥١٩	٥ ٢٤٦	٢ ٣٧٧	صفر	٦ ٠٤٥	٤ ٥٠٨	٦ ٢٣٩	٦ ١٠٤	الفلبين	
٣ ٧٢٩	٢ ٢٨٥	٣٣ ٤٤٣	٤ ٧٢١	١ ٥٩٥	صفر	١ ١٨٨	٩٧٤	٩٣٩	٢٤ ٠٢٦	فنزويلا (جمهورية - البوليغارية)	
٩	صفر	٩ ٣٩٣	٣٢٩	١ ٧٧٤	صفر	صفر	صفر	١ ٦٧٤	٥ ٦١٧	فيجي	
١٧٥	٦ ١١٩	٤٦ ٢٨٣	١٠ ٢٠١	٤ ٥٦٦	صفر	١٠ ٧٣٤	٧ ٧٣٧	١ ٢٩٩	١١ ٧٤٦	فييت نام	
٣٢	صفر	١٤ ١٦٢	٣٢	٦٧	صفر	صفر	صفر	٥ ٧٤١	٨ ٣٢٢	قبرص	
١٩٤	صفر	٦٣٧	٦٠٣	٣٤	صفر	صفر	صفر	صفر	صفر	قطر	
صفر	١ ٦٠٦	٩ ٥٢٩	١ ٤٤٣	٢٩٥	صفر	١ ٢٦٤	٧٠٠	٢ ٢٠٠	٣ ٦٢٧	قيرغيزستان	
صفر	صفر	٦ ٩٩٢	٥٩٠	٦٥٩	صفر	١ ٥٣٠	٦١٠	٢ ٥٩٧	١ ٠٠٦	كازاخستان	
٦١٥	٢ ٤٢٦	٢١ ٧٧٣	١ ٤٤٩	٢ ٩٠٢	٣ ٠٣٩	٦ ٥٦٧	٢ ٦٩٥	٢٧٠	٤ ٨٥٠	الكاميرون	
٢٠٤	٤ ٧٩٨	٦٩ ٦٤٤	١٠ ٣٦٠	٢ ٠٦٦	١٥ ٢٠٥	١٤ ٩٨٨	٢ ٧٧٨	١٤ ٠٢٨	١٠ ٢١٩	كمبوديا	
٨	صفر	١٩ ٣٦٢	٧٤١	١ ٢٦٦	٣ ٦٣٨	١ ٤٦١	٨٥٠	٢ ٢٦١	٩ ١٤٥	كوبا	
٤٥	١ ٣٧٧	٦٣ ٠٣٤	٢ ٧٧٠	١ ٣٦٨	٢٣ ٧٥٣	١٨ ٠٩٤	١ ٣٧٦	١ ٠٤٩	١٤ ٦٢٤	كوت ديفوار	
٢٢٣	٩٦٨	٥ ٥٠٧	١ ٢٨١	٦٧١	صفر	٧٧٦	٥٢٢	١ ١٠٣	١ ١٥٤	كوستاريكا	
١ ٧١١	١ ٩٥١	١٦٩ ٧١٨	٣ ٥٤٢	٢ ٠٥٥	٦ ٧٢٧	٤ ٧١٦	١ ٨٨١	٢ ٩٧٦	١٤٧ ٨٢١	كولومبيا	
٧٣١	صفر	١٥ ٢٥٣	١ ٤٨٥	١ ٦٠٤	٤ ٨٦٨	٢ ٣٩٧	٨٧٦	١ ٨٥٥	٢ ١٦٨	الكونغو	
١٨	صفر	٥ ٦٨٧	١٩٨	٣٧٤	صفر	١٢٦	صفر	صفر	٤ ٩٨٩	الكويت	
١	صفر	٥١٧	٦٣	٤٥٤	صفر	صفر	صفر	صفر	صفر	كيريباتي	
١٢	٣ ٨٨٠	١٠١ ٧٠٣	٣ ٧٠٧	٢ ٥٥٦	٧٢ ١٠٧	١٠ ٣٤١	٢ ٦٥١	٢ ٩٦٠	٧ ٣٨١	كينيا	
٧٧٦	٣ ٣٥٢	١٣ ٥٢٧	٢ ٤٣٩	١ ٢٠١	صفر	٦٣٠	٨٠٥	١ ٦٩٦	٦ ٧٥٦	لبنان	
صفر	صفر	٨٤ ٩٩٩	٣ ٣٤١	١ ٨٧٧	٣٧ ٨٠١	١٦ ٩٦٨	٨٥٣	١٨ ٤٨٧	٥ ٦٧٢	ليبيريا	
٤٨	٤ ٢٣٣	٣٤ ٣٤٨	٣٨٧	١ ٧٤٠	٢٥ ٣٧٥	٣ ٣٠٨	٣٩٥	٧٥٢	٢ ٣٩١	ليسوتو	
صفر	صفر	٣٧٠	٦	٣٦٤	صفر	صفر	صفر	صفر	صفر	مالطة	
٨٣	٨ ٥٨١	٣٩ ٣٥٨	٢ ٣٠٣	٣ ١٧٥	٧ ٦٤٨	١٢ ٤٣٧	٢ ٢٩٠	١ ٩٦٨	٩ ٥٣٧	مالي	
٨	صفر	٦ ٥٥١	٥١	١ ١٠٣	صفر	٤٩٨	٣٦٠	٢ ١١٩	٢ ٤٢٠	ماليزيا	
١٥٤	٣ ٩٢٢	٣١ ٤٠٥	٢ ٨٢٤	١ ٨٩١	٧ ٧٥٤	١٢ ٥٥٠	١ ٩٨٦	٤٠٣	٣ ٩٩٧	مدغشقر	

بند تذكيري		الوكالات المتخصصة					الصناديق التي يديرها برنامج الأمم المتحدة الإنمائي				برنامج الأمم المتحدة الإنمائي
الصندوق الدولي	نقعات الدعم الذاتي	مجموع الهبات الإنمائية	الموارد الخارجة عن الميزانية العادية	الميزانيات العادية	برنامج الأغذية العالمي	منظمة الأمم المتحدة للطفولة	صندوق الأمم المتحدة للسكان	صناديق البرنامج الإنمائي	صناديق البرنامج الإنمائي	صناديق البرنامج الإنمائي	صناديق البرنامج الإنمائي
(١٠)	(٩)	(٨)	(٧)	(٦)	(٥)	(٤)	(٣)	(٢)	(١)	(١)	
١٠١٩	٧٨٠٤	٥٧٣٢١	٥٣٠٦	٢٧٦٨	٤٢٠٢	١٤٥٣٧	٢٤٣٩	٤٧٣٢	٢٣٣٣٨	مصر	
٦١٦	٣٥١٨	١٩٩٧٥	٣٨١٩	٢٧٢٠	١٩١	٣٩٣٣	٢٦٤٢	٢٣٣٣	٤٣٣٧	المغرب	
٥٥٦٩	٩٤٨٨	٣٧٦٢٢	١٨١٨٠	١٩٦١	صفر	٢٤٩٣	٢٠٩٥	٤٨٧٢	٨٠٢١	المكسيك	
٤٩٥	٢٥٦٤	٧٠٥٨٧	٣٧١٦	١٦٠٣	٢٧٠٥٧	٢١١٠٣	٣٩٩١	٤٥٦٠	٨٥٥٧	ملاوي	
٤٨	١٣٤	٤٠٢٤	٤٨	١٤٣٠	صفر	٨٠٢	٤٩٣	٢٦٦	٩٨٥	ملديف	
المملكة العربية السعودية											
١٢١٨١	صفر	٢١٨٧٧	١٢٧٣٥	٦٦٠	صفر	صفر	صفر	٢٣٩٤	٦٠٨٨	السعودية	
٣٩	١١٢٤	١٠٩٦٣	١٤٨٦	٢٢٩٤	صفر	١٧٩٢	١٠٧٥	١٠٧٥	٣٢٤١	منغوليا	
٧١٥	١٩٧٣	٢٤٦٢٣	٤١١٤	٢٠٢٠	٨١٥٦	٤٢٧٦	٢٠٢٠	٢٠٠	٣٨٣٧	موريتانيا	
١٦	١١٩٢	١٩٥٨	١٣٢	٩٨٩	صفر	صفر	٦١	٦٥٨	١١٨	موريشيوس	
٢١٤٦	٨٣٩٢	٨٨٠٨٠	٦٤١٣	٢٤٤١	٣١٢٧٨	١٩٨١٢	٨٩٥٧	٤٣٨٥	١٤٧٩٤	موزامبيق	
(٢)	صفر	٤٤٩٧٣	٢١١٩	٥١٢٤	٤٦١١	١٥٦٨٢	٣٩٤٨	١٠٩٩	١٢٣٩٠	ميانمار	
ميكرونيزيا (ولايات -)											
١	صفر	١٣٨	٣	١٣٥	صفر	صفر	صفر	صفر	صفر	الموحدة	
١٠٩٢	٧٧٧	١٧٠٠٥	١٤١٤	١٤٧٦	٢٩٧١	٣٥٤٣	١١٢٦	٣٩٤٦	٢٥٢٩	ناميبيا	
صفر	صفر	١٠٩	٢٧	٨٢	صفر	صفر	صفر	صفر	صفر	ناورو	
٥٧٣	١٥٨٥	٦٤٠٦٢	٧٣٢٥	٥٣٠٥	٢٠٥٠٠	١٢٠٨٨	٥٧٥٢	١٦١٢	١١٤٨٠	نيبال	
٣٠	١٩٢٩	٤٥٠٧٩	٩٥٨٣	٢٥٥٧	٦٤٥٧	١٤٦٥٨	٣٠٨٥	٢١٤٥	٦٥٩٤	النيجر	
٤٨٣٣	٢٤٤٤	١٠٧٣٤٣	٤٥٠٠٥	٤٢٢٨	صفر	٤٤٠٤٤	٦٣٤٦	٣٠٢٩	٤٦٩١	نيجيريا	
٦٤	١٦٦٧	٤٢٣١٩	١٥٥٧	١٨١٦	٨٤٦٢	١٠٣٥١	٣٤٢٣	٣٢٥٨	١٣٤٥٢	نيكاراغوا	
٦٣	١٢٩٩	٥١٨٤٣	٢٩٥٤	١٦٤٤	١٩٦٢٦	١٠٦٠٤	٢٢٢٧	١٣١٧	١٣٤٧١	هايتي	
١١٧١	٧٨٣٠	٢٠١٩١	٥١٧٧٢	٩٩٠٦	٨٦٩٠	٨١٣٧٠	١١٨٨٣	١١٠٨١	٢٥٤٨٩	الهند	
١٤٥٩	٣٥٩٧	١٢٥٢٩٠	٣٥٥١	٧٤٠	٨٠٩٣	٢١٦٨	٣٢٢٣	٢٢٢٠	١٠٥٢٩٥	هندوراس	
صفر	صفر	٦٠٨	٢٥٦	٣٥٢	صفر	صفر	صفر	صفر	صفر	هنغاريا	
١٥٩	٥٥٤٦	٣٠٣١٤	١٢٥٨	٣١٥٥	٧٥٢١	٤٩٨٨	٤٠٥٦	١٢٥٣	٨٠٨٣	اليمن	
٥٧٧	صفر	٩٦٠	٥٧٧	٣٨٣	صفر	صفر	صفر	صفر	صفر	اليونان	
مجموع الدول الأعضاء المستفيدة											
٢٣٤٧٦٣	٣٠٢١٤٨	٧٦٦٦٩٦٩	٧٩٣٨٥٦	٢٦٠٩٧٤	٢٧٠٩٥٤٤	١٢٠٣٢٠٤	٢٣٩٦٢٣	٥٧٠٩٩٠	١٨٨٨٧٧٦		

الدول غير الأعضاء أو المناطق المستفيدة

٢٤	صفر	٢٤	٢٤	صفر	صفر	صفر	صفر	صفر	صفر	أروبا
صفر	صفر	صفر	صفر	صفر	صفر	صفر	صفر	صفر	صفر	أنغولا
صفر	صفر	صفر	صفر	صفر	صفر	صفر	صفر	صفر	صفر	برمودا
صفر	صفر	٣٢	صفر	٣٢	صفر	صفر	صفر	صفر	صفر	بوليتريا الفرنسية

بند تذكيري		الوكالات المتخصصة					الصناديق التي يديرها برنامج الأمم المتحدة الإنمائي			برنامج الأمم المتحدة الإنمائي
الصندوق الدولي	نقعات الدعم الذاتي	مجموع الهبات الإنمائية	الموارد الخارجة عن الميزانية العادية	الميزانيات العادية	برنامج الأغذية العالمي	منظمة الأمم المتحدة للطفولة	صندوق الأمم المتحدة للسكان	صناديق التنمية	برنامج الأمم المتحدة الإنمائي	
(١٠)	(٩)	(٨)	(٧)	(٦)	(٥)	(٤)	(٣)	(٢)	(١)	
صفر	صفر	٥٢	صفر	٥٢	صفر	صفر	صفر	صفر	صفر	
٢١١	صفر	٢٥٥	٢١١	٤٤	صفر	صفر	صفر	صفر	صفر	
صفر	صفر	٣	صفر	٣	صفر	صفر	صفر	صفر	صفر	
٢٧	صفر	٢٧	٢٧	صفر	صفر	صفر	صفر	صفر	صفر	
صفر	صفر	٥٣٢	صفر	٥٣٢	صفر	صفر	صفر	صفر	صفر	
صفر	صفر	٣٢٦	١٤	٣١٢	صفر	صفر	صفر	صفر	صفر	
صفر	صفر	صفر	صفر	صفر	صفر	صفر	صفر	صفر	صفر	
صفر	صفر	٤٣	صفر	٤٣	صفر	صفر	صفر	صفر	صفر	
صفر	صفر	٥٣	صفر	٥٣	صفر	صفر	صفر	صفر	صفر	
صفر	صفر	صفر	صفر	صفر	صفر	صفر	صفر	صفر	صفر	
صفر	صفر	١ ٥٣٠	١ ٥٣٠	صفر	صفر	صفر	صفر	صفر	صفر	
صفر	صفر	٢٨	صفر	٢٨	صفر	صفر	صفر	صفر	صفر	
٥٤٦	صفر	٥٥٦	٥٤٦	١٠	صفر	صفر	صفر	صفر	صفر	
١	صفر	١	١	صفر	صفر	صفر	صفر	صفر	صفر	
صفر	صفر	١٠١	صفر	صفر	صفر	صفر	صفر	صفر	١٠١	
صفر	صفر	١٩٧	صفر	١٩٧	صفر	صفر	صفر	صفر	صفر	
صفر	صفر	٦٥	٢٦	٣٩	صفر	صفر	صفر	صفر	صفر	
٨١٠	صفر	٣ ٨٢٥	٢ ٣٧٩	١ ٣٤٥	صفر	صفر	صفر	صفر	١٠١	
١ ٥٠٠	١١ ٥٤٦	٥٩٤ ٥٥٦	٤٣ ٩٩٩	١٠ ٠٦٥	١٥٦ ٨١١	٥٨ ٥٢٣	٤ ١٨٠	٢٢٣ ١١٤	٩٧ ٨٦٤	
٢٣٧ ٠٧٣	٣١٣ ٦٩٤	٨ ٢٦٥ ٣٤٩	٨٤٠ ٢٣٤	٢٧٢ ٣٨٤	٢ ٨٦٦ ٣٥٥	١ ٢٦١ ٧٢٧	٢٤٣ ٨٠٣	٧٩٤ ١٠٤	١ ٩٨٦ ٧٤١	
١٢ ٧٢٤	صفر	٣١٦ ٥٤٥	٢٣٢ ٧٥١	٤٠ ٥٢٧	٤ ٣٧٦	١٤ ٠٢٤	٦ ٧٥٢	٣ ٧١٩	١٤ ٣٩٦	
٢٢١	صفر	١١٦ ٨٦٢	٧٠ ٥١٧	٢٧ ١١٤	٩٦	٥ ٢٩٣	١١ ٣٢٨	صفر	٢ ٥١٤	
١٨٥	صفر	٧٨ ١٤٢	٥١ ٨٠٨	٢١ ٩٢٨	صفر	٣ ١٤٢	١١٢	١ ٠٥٩	٩٣	

بند تذكيري		الوكالات المتخصصة								
الصندوق الدولي		الصناديق التي يديرها برنامج الأمم المتحدة								
نفقات الدعم الذاتي	للتنمية الزراعية <sup>(١)</sup>	مجموع الهبات الإثمانية	الموارد الخارجة عن الميزانية	الميزانيات العادية	برنامج الأغذية العالمي	منظمة الأمم المتحدة للطفولة	صندوق الأمم المتحدة للسكان	الأمم المتحدة الإثماني	برنامج الأمم المتحدة الإثماني	
(١٠)	(٩)	(٨)	(٧)	(٦)	(٥)	(٤)	(٣)	(٢)	(١)	
١٠٩٨	صفر	٦٦ ٩٩٧	٣٢ ٩٠٨	٢٣ ٩٣٢	٣٠	٢ ٣٩١	٣ ١٥٧	٨٣٣	٣ ٧٤٦	أمريكا اللاتينية
٤٠٢	صفر	٥٦٤ ٦٣٩	٥١٩ ٦٨٥	٣٤ ٧٢٨	صفر	١ ٧٥٥	٢ ٩٢٨	(١٤٣)	٥ ٦٨٦	الدول العربية
٢٣٠٤٥	صفر	٢٨٧ ٠٨٣	٢٠١ ١٩٨	٤٥ ٣٧٥	صفر	٤٠ ٥١٠	صفر	صفر	صفر	عالميا
٢٧٧	صفر	٢٤٥ ٩٤٨	١٧٣ ٢٨٧	٢٨ ٧٣٣	صفر	صفر	٤٣ ٩٢٨	صفر	صفر	أقاليميا
<b>مجموع الأنشطة المشتركة بين الأقطار</b>										
٣٧ ٩٥٢	صفر	١ ٦٧٦ ٢١٦	١ ٢٨٢ ١٥٤	٢٢٢ ٣٣٧	٤ ٥٠٢	٦٧ ١١٥	٦٨ ٢٠٥	٥ ٤٦٨	٢٦ ٤٣٥	جهات غير مصنفة في مكان آخر
صفر		٥٩ ٠٥٣	٣ ٨٩٤	٢ ٠٦٣	٢٨ ٧٧١	١٤ ٧٣٦	٥ ٥٨٨	صفر	٤ ٠٠١	
٢٧٥ ٠٢٥	٣١٣ ٦٩٤	١٠ ٠٠٠ ٦١٨	٢ ١٢٦ ٢٨٣	٤٩٦ ٧٨٤	٢ ٨٩٩ ٦٢٨	١ ٣٤٣ ٥٧٨	٣١٧ ٥٩٦	٧٩٩ ٥٧٢	٢ ٠١٧ ١٧٧	المجموع الكلي

(أ) منح وقروض إثمانية.



الجدول باء - ٣

نفقات الأنشطة التنفيذية لمنظمة الأمم المتحدة مبينة حسب المنطقة: ٢٠٠٤<sup>(ب)</sup>  
(بآلاف دولارات الولايات المتحدة بالسعر الحالي)

بند تذكيري	الوكالات المتخصصة					الصناديق التي يديرها		برنامج الأمم المتحدة الإنمائي		برنامج الأمم المتحدة الإنمائي	
	الصندوق الدولي للتنمية الزراعية <sup>(ب)</sup>	المنح إجمالية الإنمائية	الموارد الخارجة عن الميزانية	الميزانيات الخارجية العادية	برنامج الأغذية العالمي	صندوق الأمم المتحدة للسكان	برنامج الأمم المتحدة الإنمائي	برنامج الأمم المتحدة الإنمائي			
<b>أفريقيا</b>											
	٢٥ ٤٦٣ ١٥٥ ٦٥٩	٢ ٩٤٣ ٨٠١	٢٣٣ ٥١٨	١١٧ ٥٧٢	١ ٣٩٥ ٦٨١	٦٢٢ ٢٨٣	١٠٨ ٨٦٨	١١٣ ٠٥٦	٣٥٢ ٨٢٣	قطريا	
	١٢ ٧٢٤	٠	٣١٦ ٥٤٥	٢٣٢ ٧٥١	٤٠ ٥٢٧	٤ ٣٧٦	١٤ ٠٢٤	٦٧٥٢	٣٧١٩	١٤ ٣٩٦	إقليميا
	٣٨ ١٨٧ ١٥٥ ٦٥٩	٣ ٢٦٠ ٣٤٦	٤٦٦ ٢٦٩	١٥٨ ٠٩٩	١ ٤٠٠ ٠٥٧	٦٣٦ ٣٠٧	١١٥ ٦٢٠	١١٦ ٧٧٥	٣٦٧ ٢١٩	الاجموع الفرعي	
<b>آسيا والمحيط الهادئ</b>											
	١٩ ٦٧٥	٧٤ ٥١٤	١ ٩١٥ ٩٤٧	٢٢٩ ٨٧٢	٩٣ ١٠٦	٤٣٨ ٤٣٦	٣٨٦ ٨٠٦	٨٠ ٢٢٧	٢٩٨ ١٤٣	٣٨٩ ٣٥٧	قطريا
	٢٢١	٠	١١٦ ٨٦٢	٧٠ ٥١٧	٢٧ ١١٤	٩٦	٥ ٢٩٣	١١ ٣٢٨	٠	٢ ٥١٤	إقليميا
	١٩ ٨٩٦	٧٤ ٥١٤	٢ ٠٣٢ ٨٠٩	٣٠٠ ٣٨٩	١٢٠ ٢٢٠	٤٣٨ ٥٣٢	٣٩٢ ٠٩٩	٩١ ٥٥٥	٢٩٨ ١٤٣	٣٩١ ٨٧١	الاجموع الفرعي
<b>الأمريكتان</b>											
	١٦٩ ٤٠٢	٤٩ ١٠٦	١ ٥٣٨ ٠٠٨	٢٢٣ ٠٨٧	٣٥ ٨٤١	٥٩ ٢٩٦	٧٩ ١٤٤	٣٨ ٠١٠	٥٦ ٠٤٠	١ ٠٤٦ ٥٩٠	قطريا
	١ ٠٩٨	٠	٦٦ ٩٩٦	٣٢٩ ٠٨	٢٣ ٩٣٢	٣٠	٢ ٣٩١	٣ ١٥٧	٨٣٣	٣ ٧٤٥	إقليميا
	١٧٠ ٥٠٠	٤٩ ١٠٦	١ ٦٠٥ ٠٠٤	٢٥٥ ٩٩٥	٥٩ ٧٧٣	٥٩ ٣٢٦	٨١ ٥٣٥	٤١ ١٦٧	٥٦ ٨٧٣	١ ٠٥٠ ٣٣٥	الاجموع الفرعي
<b>غربي آسيا</b>											
	١٨ ٨٤٨	٢٢ ٣٤٨	١ ٢٨٧ ٤٠٤	١٠٨ ٧٣٠	١٣ ٢٧٣	٨٤٩ ٩٠٣	١٢١ ٠٢٩	١٥ ٦٦٣	١٠٢ ١١٨	٧٦ ٦٨٨	قطريا
	٤٠٢	٠	٥٦٤ ٦٣٩	٥١٩ ٦٨٥	٣٤ ٧٢٨	٠	١ ٧٥٥	٢ ٩٢٨	(١٤٣)	٥ ٦٨٦	إقليميا
	١٩ ٢٥٠	٢٢ ٣٤٨	١ ٨٥٢ ٠٤٣	٦٢٨ ٤١٥	٤٨ ٠٠١	٨٤٩ ٩٠٣	١٢٢ ٧٨٤	١٨ ٥٩١	١٠١ ٩٧٥	٨٢ ٣٧٤	الاجموع الفرعي
<b>أوروبا</b>											
	٣ ٢٧٧	١٢ ٠٦٩	٢ ٢١٣ ٠٣	٤٠ ٠٨٤	١٢ ٨٢٢	١٥ ٨٩٢	٣١ ١٦٥	٣٤ ٠٣	٣٦ ١٦٠	٨١ ٧٧٧	قطريا
	١٨٥	٠	٧٨ ١٤٢	٥١٨ ٠٨	٢١ ٩٢٨	٠	٣ ١٤٢	١١٢	١٠ ٥٩	٩٣	إقليميا
	٣ ٤٦٢	١٢ ٠٦٩	٢ ٢٩٩ ٤٤٥	٩١ ٨٩٢	٣٤ ٧٥٠	١٥ ٨٩٢	٣٤ ٣٠٧	٣٥١٥	٣٧ ٢١٩	٨١ ٨٧٠	الاجموع الفرعي
<b>أقاليميا وعالميا</b>											
	٢٣ ٣٣٧	٠	٨٩٠ ٧٨٤	٣٧٥ ٣٨٧	٧٤ ١٥٣	١ ٣٥ ٩١٨	٤٠ ٥١٠	٤٣ ٩٢٧	١٨٨ ٥٨٧	٣٢ ٣٠٢	أقاليميا وعالميا
	٣٩٣	٠	٦٠ ١٩٤	٧ ٩٤٢	١ ٧٨٨	٠	٣٦ ٠٣٦	٣ ٢٢١	٠	١١ ٢٠٧	غير مصنفة في مكان آخر
	٢٧٥ ٠٢٥	٣١٣ ٦٩٦	١٠ ٠٠٠ ٦٢٥	٢ ١٢٦ ٢٨٩	٤٩٦ ٧٨٤	٢ ٨٩٩ ٦٢٨	١ ٣٤٣ ٥٧٨	٣ ١٧ ٥٩٦	٧٩٩ ٥٧٢	٢ ٠١٧ ١٧٨	الاجموع الكلي

(أ) شاملة توزيعا للنفقات حسب البلدان والمناطق.

(ب) منح وقروض إنمائية.

الجدول باء - ٤

نفقات الأنشطة الإنمائية الممولة من المنح موزعة حسب مؤسسات أو وكالات منظومة الأمم المتحدة  
والكيانات الأخرى: ٢٠٠٤

(بآلاف دولارات الولايات المتحدة بالسعر الحالي)

الجهة المستفيدة	المجموع	برنامج الأمم المتحدة الإنمائي	الصناديق التي يديرها برنامج الأمم المتحدة الإنمائي	صندوق الأمم المتحدة للسكان	اليونيسيف	برنامج الأغذية العالمي	الميزانيات العادية	الموارد الخارجة عن الميزانية
إدارة الشؤون الاقتصادية والاجتماعية	٤٩ ٠٩٧	٧ ٨١٣	(٢)	١٥٩	صفر	صفر	٥ ٠٩٨	٣٦ ٠٢٩
اللجنة الاقتصادية لأفريقيا	١٢ ٦٨٦	صفر	صفر	٤٩٩	صفر	صفر	٣ ٦٣٩	٨ ٥٤٨
اللجنة الاقتصادية لأوروبا	٩ ٠٦٤	صفر	صفر	١١٢	صفر	صفر	١ ٣٣٤	٧ ٦١٨
اللجنة الاقتصادية لأمريكا اللاتينية ومنطقة البحر الكاريبي	٨ ٥١٢	صفر	صفر	٦٧٦	صفر	صفر	١ ٦١٩	٦ ٢١٧
اللجنة الاقتصادية والاجتماعية لآسيا والمحيط الهادئ	١١ ٢٠٥	٧٧	صفر	٥٠٧	صفر	صفر	صفر	١٠ ٦٢١
اللجنة الاقتصادية والاجتماعية لغرب آسيا	٤ ٠٢١	صفر	صفر	١٦٣	صفر	صفر	٢ ١٥٣	١ ٧٠٥
ممثل الأمم المتحدة الأونكتاد	٤٢ ١٣٨	٥ ٦١٠	٣٤٨	صفر	صفر	صفر	صفر	٣٦ ١٨٠
برنامج الأمم المتحدة للبيئة	٢٤ ٣٨٩	٤٤٨	صفر	صفر	صفر	صفر	١ ١٣٥	٢٢ ٨٠٦
<b>المجموع الفرعي</b>	<b>٢١١ ٧٢٦</b>	<b>١٣ ٩٤٨</b>	<b>٣٤٦</b>	<b>٢ ١١٦</b>	<b>صفر</b>	<b>صفر</b>	<b>٢٠ ٢٣٦</b>	<b>١٧٥ ٠٨٠</b>
منظمة الأغذية والزراعة	٣٤٠ ٨٦٤	٣ ٣٦٥	صفر	٨٤٤	صفر	صفر	٦٦ ٤٥٤	٢٧٠ ٢٠١
الوكالة الدولية للطاقة الذرية	٧٣ ٣٠٦	صفر	صفر	صفر	صفر	صفر	٦٤ ٤٧٤	٨ ٨٣٢
منظمة الطيران المدني الدولي	٧٣ ٣٤٧	٣ ٦٧٢	صفر	صفر	صفر	صفر	صفر	٦٩ ٦٧٥
منظمة العمل الدولية	١٣٧ ٧١٩	١ ٥٧١	صفر	صفر	صفر	صفر	٩ ١٢٤	١٢٧ ٠٢٤
صندوق النقد الدولي	٣ ٨٩٩	٢ ٤٦٨	١ ٤٣١	صفر	صفر	صفر	صفر	صفر
المنظمة البحرية الدولية	٩ ٥٠٠	٥٨	صفر	صفر	صفر	صفر	٥ ٧٩٤	٣ ٦٤٨
مركز التجارة الدولية	٢١ ٩٦٤	٢٦٠	صفر	صفر	صفر	صفر	صفر	٢١ ٧٠٤
الاتحاد الدولي للاتصالات	١٥ ٠٣٥	١ ٠٨٩	صفر	صفر	صفر	صفر	٥ ٦٧٧	٨ ٢٦٩
منظمة الصحة العالمية	٩٥٠ ٤٨٦	١١٠	صفر	٣ ٨٧١	صفر	صفر	٢٩٠ ٢٧٩	٦٥٦ ٢٢٦

الموارد الخارجة عن الميزانية	الميزانيات العادية	برنامج الأغذية العالمي	اليونيسيف	صندوق الأمم المتحدة للسكان	الصناديق التي يديرها برنامج الأمم المتحدة الإثنائي	برنامج الأمم المتحدة الإثنائي	المجموع	الجهة المستفيدة
٥ ٩٢٤	١٦ ١٠٩	صفر	صفر	صفر	صفر	صفر	٢٢ ٠٣٣	المنظمة العالمية للملكية الفكرية
١١ ٧٥٠	صفر	صفر	صفر	صفر	صفر	١ ٨١٣	١٣ ٥٦٣	المنظمة العالمية للأرصاد الجوية
١ ٠٠٦	صفر	صفر	صفر	صفر	صفر	١ ١٠٧	٢ ١١٣	منظمة السياحة العالمية
صفر	صفر	صفر	صفر	صفر	١ ١٠٥	٣٨	١ ١٤٣	البنك الدولي
صفر	صفر	٢ ٨٩٩ ٦٢٨	صفر	صفر	صفر	صفر	٢ ٨٩٩ ٦٢٨	برنامج الأغذية العالمي
٤٨٦ ٥٣٠	١٧ ٢٧٠	صفر	صفر	٢ ٣٨٥	٤٧١ ٤٥٤	٧٣٤ ١٥٥	١ ٧١١ ٧٩٤	برنامج الأمم المتحدة الإثنائي <sup>(أ)</sup>
٢٣٦ ٥٣٤	صفر	صفر	صفر	٢٧٨	صفر	٢ ٧٩٩	٢٣٩ ٦١١	اليونسكو
صفر	صفر	صفر	صفر	١ ٦٩ ٩٩٠	صفر	صفر	١ ٦٩ ٩٩٠	صندوق الأمم المتحدة للسكان
صفر	صفر	صفر	١ ٣٤٣ ٥٧٨	١	صفر	صفر	١ ٣٤٣ ٥٧٩	اليونيسيف
٨٧ ٦٢١	٤ ٩٤٠	صفر	صفر	صفر	٢ ٥٣٨	١ ٠٨٧	٩٦ ١٨٦	اليونيدو
١ ٦٢٢	١ ٦٨٦	صفر	صفر	صفر	صفر	صفر	٣ ٣٠٨	الاتحاد البريدي العالمي
صفر	صفر	صفر	صفر	صفر	٢٠ ٣٦٥	٣ ٢٧٠	٢٣ ٦٣٥	وكالات أخرى
صفر	صفر	صفر	صفر	٩٧ ٢٩٩	٢٦٦ ٣٤٩	١ ٢٢٠ ٣٣٩	١ ٥٨٣ ٩٨٧	الحكومات
صفر	صفر	صفر	صفر	٤٠ ٨١٢	٣٥ ٩٨٤	٢٦ ٠٢٩	١٠٢ ٨٢٥	جهات أخرى غير مصنفة في مكان آخر
٢ ١٧١ ٦٤٦	٥٠٢ ٠٤٣	٢ ٨٩٩ ٦٢٨	١ ٣٤٣ ٥٧٨	٣١٧ ٥٩٦	٧٩٩ ٥٧٢	٢ ٠١٧ ١٧٨	١٠ ٠٥١ ٢٤١	المجموع

(أ) يشمل معهد الأمم المتحدة للتدريب والبحث، ووكالة الأمم المتحدة لإغاثة وتشغيل اللاجئين الفلسطينيين في الشرق الأدنى (الأونروا)، ومكتب الأمم المتحدة لخدمات المشاريع.

الجدول باء - ٥

## نفقات الأنشطة الإنمائية لمنظومة الأمم المتحدة الممولة من المنح موزعة حسب القطاع: ٢٠٠٤

(بآلاف دولارات الولايات المتحدة)

الوكالات المتخصصة		الصناديق التي يديرها برنامج الأمم المتحدة الإنمائي		صندوق الأمم المتحدة للسكان		برنامج الأمم المتحدة الإنمائي		النسبة المئوية من المجموع	فئات التصنيف البرنامجي لمجلس الرؤساء التنفيذيين في منظومة الأمم المتحدة المعني بالتنسيق
الموارد	الميزانيات الخارجة عن الميزانية العادية	برنامج الأغذية العالمي	اليونيسيف	الأمم المتحدة	الأمم المتحدة	الأمم المتحدة	المجموع	النسبة المئوية من المجموع	
٨٧٥٧	صفر	صفر	صفر	صفر	٤٢٥٦١	١٠٧٣٧٣	١٥٨٦٩١	١,٥	١ - الشؤون السياسية
٤٢٩١٢	١٣٤٤٢	صفر	٣٢٢٥٢٧	صفر	٢٥٧٧٩٢	٦٥٠٣٦٤	١٢٨٧٠٣٧	١٢,٩	٢ - قضايا التنمية العامة
٦٦٤	١١١٨	صفر	٣٤٣٩٣	صفر	٤٠٢٤	١٠١٥١	٥٠٣٥٠	٠,٥	٣ - الإحصاءات العامة
٨٧٧٤	٤١٠٨	٤٨٢٧٩	صفر	صفر	٣٢٢٢٦	٨١٣٠٢	١٧٤٦٨٩	١,٧	٤ - الموارد الطبيعية
٥٨٩٢	٥١٩٧	صفر	صفر	صفر	٥٥٥٦٧	١٤٠١٨٥	٢٠٦٨٤١	٢,١	٥ - الطاقة
٢٧٧٠١١	٧٤٨١١	١٨٢٩٩٧	صفر	صفر	٢١٥٠٣	٥٤٢٤٧	٦١٠٥٦٩	٦,١	٦ - الزراعة والحراجة ومصائد الأسماك
١٠٩٦٨	٢٧٧٦	صفر	صفر	صفر	٧٠١٠	١٧٦٨٤	٣٨٤٣٨	٠,٤	٧ - الصناعة
٧٦٢٠٤	٥٢٨٢	٥٥٠٦٩	صفر	صفر	٢١٥٩٤	٥٤٤٧٧	٢١٢٦٢٦	٢,١	٨ - النقل
٢٤١٤٥	٨٥٤١	صفر	٢٦٨٦٢	صفر	١٩٥٦٥	٤٩٣٦٠	١٢٨٤٧٣	١,٣	٩ - الاتصالات والإعلام
٦٦٥٧٥	٣١٦٢	صفر	صفر	صفر	٩٦٨٢	٢٤٤٢٥	١٠٣٨٤٤	١,١	١٠ - التجارة والتنمية
١٤١٦	٢٥	صفر	صفر	٣١٧٥٩٦	٤١٨	١٠٥٤	٣٢٠٥٠٩	٣,٢	١١ - السكان
٣٧٩٢٨	١٤	٩٩١٥٣	٢٢١	صفر	١٢٨٢١	٣٢٣٤٦	١٨٢٤٨٣	١,٨	١٢ - المستوطنات البشرية
٦٦٢٨٤٣	٣١١٣٦٩	٢١٣١٦٨	٥٢٤٧٣٨	صفر	٥٥٢٤٧	١٣٩٣٧٩	١٩٠٦٧٤٤	١٩,٢	١٣ - الصحة
١١٠٨٤٥	٢٨٢٩	٢٩٩٢٧٥	١٨١٨٤٩	صفر	٢٣٦٧٠	٥٩٧١٦	٦٧٨١٨٤	٦,٨	١٤ - التعليم
٣٨١٨٦	٥٣٨٠	صفر	صفر	صفر	٣٠٠٤٣	٧٥٧٩٤	١٤٩٤٠٣	١,٤	١٥ - العمالة
٤٨٩١٣٦	١٧٤٥٢	٢٠٠١٦٨٧	٥١٨٩٨	صفر	٢٨٨٩٣	٧٢٨٩١	٢٦٦١٩٥٧	٢٦,٦	١٦ - المساعدة الإنسانية
١٠٦٢٤٧	٣٢٦٣	صفر	٦٩٧٦١	صفر	٨٧٠٩٨	٢١٩٧٣٣	٤٨٦١٠٢	٤,٩	١٧ - التنمية الاجتماعية
٣٤٥٩٦	٣٥٦٨	صفر	صفر	صفر	٢٢٠٦	٥٥٦٦	٤٥٩٣٦	٠,٥	١٨ - الثقافة
٤٧٧٤٣	٢٤٨٠٤	صفر	صفر	صفر	٥٨٢٨	١٤٧٠٣	٩٣٠٧٨	٠,٩	١٩ - العلم والتكنولوجيا
٦٤٣٦٩	٩٠٨٣	صفر	١٣١٣٢٨	صفر	٦٢٠٩٠	١٥٦٦٤٣	٤٢٣٥١٣	٤,٢	٢٠ - البيئة
١١٠٧٨	٥٥٩	صفر	صفر	صفر	١٩٧٣٤	٤٩٧٨٤	٨١١٥٥	٠,٨	٢١ - برامج غير محددة
٢١٢٦٢٨٩	٤٩٦٧٨٣	٢٨٩٩٦٢٨	١٣٤٣٥٧٧	٣١٧٥٩٦	٧٩٩٥٧٢	٢٠١٧١٧٧	١٠٠٠٠٦٢٢	١٠٠,٠	المجموع

الجدول باء - ٦

منظومة الأمم المتحدة: نفقات الأنشطة التنفيذية لأغراض التنمية في أقل البلدان نمواً، موزعة حسب مصدر التمويل: ٢٠٠٢-٢٠٠٤

النسبة المئوية من مجموع المبالغ المخصصة لأقل البلدان نمواً			بملايين دولارات الولايات المتحدة بالسعر الحالي			مصدر الأموال
٢٠٠٤	٢٠٠٣	٢٠٠٢	٢٠٠٤	٢٠٠٣	٢٠٠٢	
٢٥	١٧	١٧	٥١٥,٣	٢٩٧,٨	٢٤١,٢	البرامج الرئيسية لبرنامج الأمم المتحدة الإنمائي
٣٤	٢٤	٢٥	٢٧٨,٢	١٦٦,٥	١٥٨,٠	الصناديق التي يديرها برنامج الأمم المتحدة الإنمائي
٣٦	٤٠	٣٥	١١٥,٠	١١١,١	١٠٦,٧	صندوق الأمم المتحدة للسكان
٤٧	٤٦	٣٦	٦٤٤,٨	٥٦١,٨	٣٧٢,٦	اليونيسيف
١٣	١٧	١٤	٣٣٧,٦	٣٣٧,٦	٢٩٧,٢	أموال الوكالات المتخصصة من الميزانية العادية ومن خارج الميزانية
٥٠	٤٥	٦٠	١ ٤٥٣,٤	١ ٤٨١,٣	٩٤١,١	برنامج الأغذية العالمي
٤٧	٣٦	٣٧	١٤٩,٨	١٠٦,١	٩٨,٧	الصندوق الدولي للتنمية الزراعية <sup>(أ)</sup>

(أ) مدفوعات القروض.

## الجدول جيم

## مجموع المشتريات موزعا حسب الوكالة: ٢٠٠٣-٢٠٠٤

(بآلاف دولارات الولايات المتحدة بالسعر الحالي)

الوكالة	٢٠٠٤			٢٠٠٣		
	المجموع	الخدمات	السلع	المجموع	الخدمات	السلع
اللجنة الاقتصادية لأمريكا اللاتينية ومنطقة البحر الكاريبي	٨,٥٥	٣,٩٨	٢,٤٤	١,٥٤	٤,٥٧	٣,٠١
اللجنة الاقتصادية والاجتماعية لآسيا والمحيط الهادئ	١٠,٩٤	٤,٧٢	٢,٧٨	١,٩٤	٦,٢٢	٣,١٢
اللجنة الاقتصادية والاجتماعية لغرب آسيا	٤,٣٠	٢,٣٨	١,٥٣	٠,٨٥	١,٩٢	١,١٠
منظمة الأغذية والزراعة (الفاو)	٤٧٢,٠١	٩٥,٥١	٣٥,٢٧	٦٠,٢٤	٣٧٦,٥٠	٩٨,٤٤
الوكالة الدولية للطاقة الذرية	١٣٩,٦١	٧٠,٨٩	١٦,٤١	٥٤,٤٨	٦٨,٧٢	١٥,٦٤
منظمة العمل الدولية	٨٦,٩٦	٦٤,٨٠	٥٣,٠٠	١١,٨٠	٢٢,١٦	١٩,٨١
المنظمة البحرية الدولية	صفر	صفر	صفر	صفر	صفر	صفر
مركز التجارة الدولية	٢,٦٤	٢,٧٨	١,٨٧	٠,٩١	٢,٦٤	صفر
الاتحاد الدولي للاتصالات	١٩,٦٩	٥,٥٩	٣,٨٨	١,٧١	١٤,١٠	١٢,٧٤
الأونكتاد	٣,٠٧	١,٦٧	١,١٩	٠,٤٨	١,٤٠	٠,٩٦
مكتب الأمم المتحدة في نيروبي <sup>(١)</sup>	٥٢,٩٨	١٤,٩٠	٤,٣٨	١٠,٥٢	٣٨,٠٨	١٩,٨٨
مكتب الأمم المتحدة لخدمات المشاريع	٥٣٦,٢٧	٣٨٩,٨٦	٢٨٩,٧٦	١٠,٠١٠	١٤٦,٤١	٥٣,٠٥
اليونسكو	٥١,١١	٢٥,٠٥	٦,٥٩	١٨,٤٦	٢٦,٠٦	٠,١٩
صندوق الأمم المتحدة للسكان	٢٤٥,١٧	١٥٠,٤١	٥١,٥١	٩٨,٩٠	٩٤,٧٦	١٨,٩٢
اليونيسيف	١٤٢٠,٢٨	٧١٠,٩٧	صفر	٧١٠,٩٧	٧٠٩,٣١	صفر
اليونيدو	٩٩,١٥	٤٩,٧١	٣٦,٢٧	١٣,٤٤	٤٩,٤٤	٣٤,٧٠
الاتحاد البريدي العالمي	صفر	صفر	صفر	صفر	صفر	صفر
برنامج الأغذية العالمي	٣٠٢٤,٨٢	١٩٦٦,٩٤	٨٢١,٤٠	١١٤٥,٥٤	١٠٥٧,٨٨	٣٢٨,١١
منظمة الصحة العالمية	١٨٠,٨٧	٦٣,٣٤	صفر	٦٣,٣٤	١١٧,٥٣	صفر
المنظمة العالمية للملكية الفكرية	١٢٢,١٣	٥٦,١٠	صفر	٥٦,١٠	٦٦,٠٣	صفر
المنظمة العالمية للأرصاد الجوية	١٧,٢٨	١١,٦٦	٤,٧٩	٦,٨٧	٥,٦٢	١,٥٣
منظمة السياحة العالمية	٠,٧٠	٠,٧٠	٠,٧٠	صفر	صفر	صفر
برنامج الأمم المتحدة الإنمائي/المشاريع المنفذة وطنيا	١٠٢٦,٣٦	٤١٦,٠١	٢٤٧,٤٦	١٦٨,٥٥	٦١٠,٣٥	٣٠٥,٥٩
<b>المجموع الكلي</b>	<b>٧٥٢٧,٦٧</b>	<b>٤١٠٧,٩٧</b>	<b>١٥٨١,٢٣</b>	<b>٢٥٢٦,٧٤</b>	<b>٣٤١٩,٧٠</b>	<b>٩١٦,٧٩</b>

(أ) جرى الجمع بين مشتريات موئل الأمم المتحدة وبرنامج الأمم المتحدة للبيئة من السلع والخدمات.