



## 第六十届会议

临时议程\* 项目 130

### 人力资源管理

## 秘书处的组成

### 秘书长的报告\*\*

#### 摘要

本年度报告所述期间为 2004 年 7 月 1 日至 2005 年 6 月 30 日,其中载列资料,说明关于秘书处工作人员的人员统计特征以及须按地域分配的员额的适当幅度办法。应大会第 57/305 号决议和第 59/266 号决议的要求,报告中分析了与会员国任职人数不足和任职人数过多的状况有关的问题,并载列关于人力资源行动计划执行情况的资料。

\* A/60/150。

\*\* 1971 年 12 月,大会请秘书长就每年 6 月 30 日的工作人员组成方面的统计情况提交报告(见《大会正式记录,第二十六届会议,附件》,议程项目 84,第 A/8604 号文件,第 34 至 37 段)。



## 目录

	段次	页次
简称表 .....		5
一. 导言 .....	1-7	7
二. 秘书处的组成 .....	8-36	7
A. 联合国工作人员 .....	8-12	7
B. 根据适当幅度办法征聘的工作人员 .....	13	9
C. 会员国在联合国的任职人数 .....	14-21	9
D. 各会员国在高级别和决策级别的任职人数 .....	22-24	13
E. 男女任职人数 .....	25-29	15
F. 征聘活动 .....	30-36	17
三. 工作人员地域分配的适当幅度办法 .....	37-41	19
四. 人力资源的构成 .....	42-78	20
A. 秘书处工作人员的构成情况 .....	43-59	20
B. 2004年7月1日至2005年6月30日期间工作人员流动情况 .....	60-73	27
C. 工作人员退休情况预测(2005至2009年) .....	74-78	31
五. 实施人力资源行动计划 .....	79-88	34
六. 结论 .....	89	37
表		
1. 2005年6月30日按职类和经费来源开列的联合国秘书处及其他实体的工作人员 .....		8
2. 在1998年7月1日至2005年6月30日期间任职人数偏低的会员国 .....		12
3. 截至2005年6月30日任职人数偏高的会员国 .....		13
4. 发展中国家、发达国家和转型经济体国家按地域分配工作人员的分配情况(2001-2005年) ..		14
5. 按地域分配的职位的女性工作人员比例(2001年6月30日至2005年6月30日) .....		16
6. 按职等列出按地域分配和需要特别语文能力的职位的女性工作人员(1995年和2005年) ..		16
7. 按性别、职等和任职国籍数目列出按地域分配的职位的工作人员任用(2004年7月1日 至2005年6月30日) .....		16

8. 按实体列出通过国家竞争性考试的职位安排数据(2004年7月至2005年6月) .....	18
9. 加权幅度的计算方法 .....	19
10. 更替率(2004年7月1日至2005年6月30日期间) .....	31
11. D-1/D-2和P-5级工作人员退休引发的更替需求(2005-2009年期间) .....	33
12. 按主要目标分列在第三个计划周期内各部厅的业绩 .....	35
13. 在第二和第三周期内、按照人力资源管理行动计划主要目标分列秘书处工作情况比较...	36

## 图

1. 联合国秘书处及其他实体的工作人员 .....	9
2. 会员国在联合国的任职人数(2001年6月30日至2005年6月30日) .....	10
3. 2005年6月30日按职类划分的秘书处工作人员百分比 .....	20
4. 2005年6月30日专业和主任职类的职等分布情况 .....	21
5. 2005年6月30日一般事务职类的职等分布情况 .....	21
6. 2005年6月30日按实体划分的工作人员数 .....	22
7. 2004年6月30日专业及以上职类女性工作人员百分比 .....	24
8. 2005年6月30日按任用类型划分的工作人员分布情况 .....	25
9. 2005年6月30日按性别划分的工作人员年龄分布情况 .....	26
10. 2005年6月30日秘书处各年龄组的分布情况 .....	27
11. 按性别分列的征聘情况(2004年7月1日至2005年6月30日) .....	29
12. 按性别分列的离职情况(2004年7月1日至2005年6月30日期间) .....	30
13. 按职类分列的预期退休人员(2005至2009年) .....	32
14. 2005至2009年期间按职类分列的担任须按地域分配职位的工作人员预期退休人数 .....	33

## 附件

统计全表 .....	39
------------	----

## 表

A.1 担任须按地域分配的职位的工作人员按国籍、职等和性别开列 .....	40
A.2 担任须按地域分配的职位的工作人员按国籍和任用类别开列 .....	47
A.3 被任命担任须按地域分配的职位的人数按国籍、职等和性别开列 .....	54

---

A. 4	担任须按地域分配的职位的工作人员变动情况按国籍、任用类别和性别开列 .....	61
A. 5	担任须具备特别语文条件的职位的工作人员按国籍、职等和性别开列 .....	68
A. 6	专为特派团服务任用的专业及专业以上职类工作人员按国籍、职等和性别开列 .....	75
A. 7	担任须按地域分配的职位的工作人员适当幅度和加权分配情况及加权的工作人员 .....	82
A. 8	联合国秘书处工作人员的性别分布按部厅和职等开列 .....	89
A.	担任须按地域分配的职位的专业及专业以上职类的工作人员 .....	89
B.	需要具备特别语文条件员额的专业工作人员 .....	91
C.	担任须按地域分配和需具备特别语文条件的职位的专业及专业以上职类的工作人员...	93
D.	一般事务及有关职类工作人员 .....	95
E.	所有专业及专业以上职类工作人员 .....	97
A. 9	担任须按地域分配的职位的高级工作人员按国籍和职等开列 .....	99
A. 10	联合国秘书处工作人员的性别分布按国籍、职等和性别开列 .....	106
A.	一般事务职类工作人员 .....	106
B.	一般事务及有关职类工作人员总表 .....	113
C.	项目人员 .....	120

## 简称表

DM/CMP	基本建设总计划办公室
DDA	裁军事务部
DESA	经济和社会事务部
DGACM	大会和会议管理部
DM	管理事务部
DPA	政治事务部
DPI	新闻部
DPKO	维持和平行动部
DSS	安全和安保部
ECA	非洲经济委员会
ECE	欧洲经济委员会
ECLAC	拉丁美洲和加勒比经济委员会
ESCAP	亚洲及太平洋经济社会委员会
ESCWA	西亚经济社会委员会
ICJ	国际法院
ICSC	国际公务员制度委员会
IMIS	综合管理信息系统
ITC	UNCTAD/WTO 国际贸易中心
OCHA	人道主义事务协调厅
OCSS	中央支助事务厅
OHCHR	联合国人权事务高级专员办事处
OHRLLS	最不发达国家、内陆发展中国家和小岛屿发展中国家高级代表办公室
OHRM	人力资源管理厅
OIOS	内部监督事务厅
OLA	法律事务厅
OMS	特派团支助厅

OPPBA	方案规划、预算和账户厅
OSAA	非洲问题特别顾问办公室
OSG	秘书长办公厅
OSRSGCAC	负责儿童和武装冲突问题的秘书长特别代表办公室
OUSG	副秘书长办公室
UNCC	联合国赔偿委员会
UNCTAD	联合国贸易和发展会议
UNDP	联合国开发计划署
UNEP	联合国环境规划署
UNFIP	联合国国际伙伴关系基金
UNFPA	联合国人口基金
UN-Habitat	联合国人类住区规划署
UNHCR	联合国难民事务高级专员办事处
UNICEF	联合国儿童基金会
UNITAR	联合国训练研究所
UNJSPF	联合国合办工作人员养恤基金
UNMOVIC	联合国监测、核查和视察委员会
UNODC	联合国毒品和犯罪问题办事处
UNOG	联合国日内瓦办事处
UNON	联合国内罗毕办事处
UNOPS	联合国项目事务厅
UNOV	联合国维也纳办事处
UNRWA	联合国近东巴勒斯坦难民救济和工程处
UNU	联合国大学

## 一. 引言

1. 秘书长关于秘书处的组成的年度报告是应大会关于人力资源管理问题的各项决议的要求提交的。大会最近的决议为 2003 年 4 月 15 日第 57/305 号决议和 2004 年 12 月 23 日第 59/266 号决议。本报告载列资料，说明秘书处工作人员的某些人员统计特征以及工作人员地域分配所适用的适当幅度办法。
2. 第二节载有关于秘书处组成情况的传统资料，并将上一年的数据列入了多年来作为报告依据的数据系列。该节特别侧重于占用须按地域分配的员额的工作人员，以便于对一段时间内的趋势进行评估。该节还深入分析了无人任职、任职人数不足和任职人数过多的会员国的状况。
3. 第三节载列资料，说明关于工作人员地域分配所适用的适当幅度办法，尤其是计算适当幅度所使用的方法。
4. 第四节载列资料，说明人力资源的人员统计情况。它分析了秘书处工作人员的主要特征以及这些工作人员在一段时间内的趋势和变化。该节还根据预计的退休情况，对预期所需的工作人员情况进行了预测。
5. 第五节载列资料，说明在第三个人力资源行动规划周期中取得的进展。
6. 本报告载列的数据是 2005 年 6 月 30 日的当前数据，所指的实体是截至该日存在的组织实体。
7. 联合国秘书处工作人员名单载于 ST/ADM/R. 60 号文件，该文件按组织实体、职称、职等、国籍和合同状况说明工作人员的情况。联合国合办工作人员养恤基金和国际公务员制度委员会的秘书处工作人员虽然不属于联合国秘书处，但也被列入工作人员名单。

## 二. 秘书处的组成

### A. 联合国工作人员

8. 秘书长任用工作人员的权力源自《联合国宪章》第一百零一条第一项，其中规定“办事人员由秘书长依大会所定章程委派之。”
9. 大会还在任用工作人员方面给予一些联合国附属方案、基金和机关以特殊地位。它们包括联合国儿童基金会；联合国开发计划署；联合国难民事务高级专员办事处；联合国近东巴勒斯坦难民救济和工程处；联合国大学；ICSC 秘书处；UNJSPF；国际法院书记官处；UNCTAD/WTO 国际贸易中心。因此，本报告不打算载列有关其工作人员的综合资料。
10. 征聘和雇用工作人员的原则源自《宪章》第一百零一条第三项，该项规定：

办事人员之雇用及其服务条件之决定，应以求达效率、才干及忠诚之最高标准为首要考虑。征聘办事人员时，于可能范围内，应充分注意地域上之普及。

11. 这些原则适用于所有联合国工作人员，包括在任用方面享有特殊地位的上述附属方案、基金和机关秘书处的工作人员。

12. 2005年6月30日，联合国秘书处和那些享有特殊地位的单位中持有一年或一年以上任用合同的工作人员共有40 074人见表1。其中，15 989人被分配在秘书处，其薪酬由各种经费来源解决；24 085人被分配在联合国其他实体(见图1)。2005年6月30日，7 753名工作人员占用着2005年经常预算核定的9 114个员额，他们已被编入综合管理信息系统。

表1

**2005年6月30日按职类和经费来源开列的联合国秘书处及其他实体的工作人员**

实体	经常预算				预算外资源				共计
	专业及 以上职类	项目人员	一般事务及 有关职类	小计	专业及 以上职类	项目人员	一般事务及 有关职类	小计	
联合国秘书处	3 133	4	4 616	7 753	2 621 <sup>a</sup>	1 005	4 610	8 236 <sup>b</sup>	15 989
NDP <sup>c</sup>					1 581 <sup>d</sup>	789	3 172	5 542 <sup>e</sup>	5 542
UNFPA					193	218 <sup>f</sup>	931 <sup>g</sup>	1 342	1 342
UNHCR	89		130	219	1 877 <sup>h</sup>		4 543	6 420	6 639
UNICEF					2 657 <sup>i</sup>	1 410 <sup>j</sup>	4 914	8 981	8 981
UNITAR					6	23	6	35	35
UNOPS					665		313	978	978
UNRWA <sup>k</sup>	91	0	11	102	36	0	0	36	138
ITC <sup>l</sup>					75	43	95	213	213
ICSC					18		18	36	36
UNJSPF					49		106	155	155
ICJ	33		51	84	12		2	14	98
UNU					23	38	60	121	121
<b>共计</b>	<b>3 346</b>	<b>4</b>	<b>4 808</b>	<b>8 158</b>	<b>9 620</b>	<b>3 526</b>	<b>18 770</b>	<b>31 916</b>	<b>40 074</b>

<sup>a</sup> 包括有限任期为一年或一年以上的维持和平行动专业工作人员606人、外勤人员720人和一般事务工作人员131人。

<sup>b</sup> 包括由创收账户供资的10名专业工作人员和79名一般事务人员。

<sup>c</sup> 包括由UNDP核心预算、UNDP经管的基金和UNDP补充资金支付费用的工作人员。

<sup>d</sup> 包括本国干事。

<sup>e</sup> 不包括持有开发计划署300号编限期任用合同的1 169名工作人员。

<sup>f</sup> 包括总部一般事务人员、国家办事处一般事务人员和本国干事。

<sup>g</sup> 包括初级专业人员。

<sup>h</sup> 包括294名本国专业干事和86名初级专业人员。

<sup>i</sup> 包括占用由经常预算资源供资的员额的专业工作人员和本国干事。

<sup>j</sup> 包括占用由项目资金供资的员额的专业工作人员和本国干事。

<sup>k</sup> 不包括地区工作人员。

<sup>l</sup> ITC有若干员额是由联合国经常预算和世界贸易组织共同供资的。



图 1

## 联合国秘书处及其他实体的工作人员

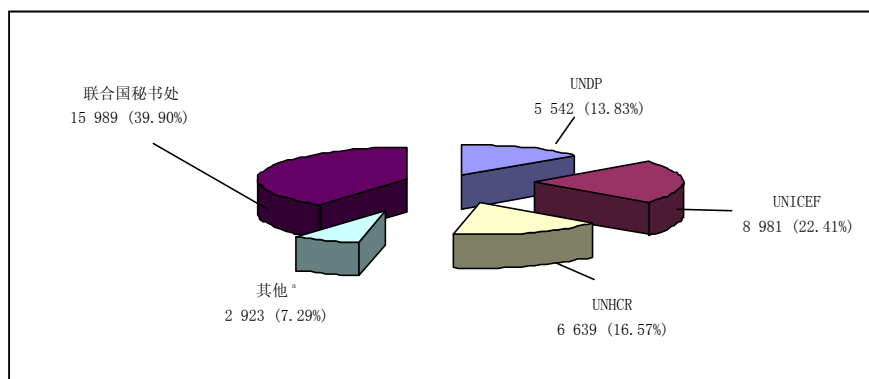

<sup>a</sup> 包括 ICJ、ICSC、ITC、UNFPA、UNITAR、UNJSPF、UNOPS、UNRWA 和 UNU。

## B. 根据适当幅度办法征聘的工作人员

13. 持有一年或一年以上任用合同的秘书处工作人员总数为 15 989 人，其中根据适当幅度办法征聘的工作人员人数较少。本报告第三节说明这种适当幅度办法。为确定每个会员国须按地域分配的员额的适当幅度，采用 2 800 作为基数。在 2005 年 6 月 30 日，担任按地域分配的职位的工作人员为 2 581 人。此类工作人员由秘书长任命，担任经常预算出资的专业及以上职类的职位，任期至少一年。以下几类工作人员不在此列：在任用方面具有特殊地位的附属方案、基金和机关秘书处的工作人员；担任维持和平工作的职位、由专款提供经费的其他外地特派团员额或由维持和平行动支助账户出资的员额的工作人员；担任有特殊语文要求的职位的工作人员；外勤事务人员和一般事务及有关职类的当地征聘工作人员（诸如工匠、警卫和问讯处助理人员）；担任属于联合国环境规划署、联合国人类住区规划署或联合国毒品和犯罪问题办事处的职位的工作人员；担任以机构间方式出资的职位的工作人员；在技术合作项目中任职的工作人员；在联合国各新闻中心任职的本国干事；无薪特别假的工作人员；借调到其他组织的工作人员。

## C. 会员国在联合国的任职人数

14. 在联合国任职人数的会员国分为四类：无人任职、任职人数偏低、在幅度之内和任职人数偏高。一个会员国无人任职指没有国民任职按地域分配的职位；任职人数偏低指任职这些职位的国民人数低于适当幅度的下限；任职人数在幅度之内指任职这些职位的国民人数在适当幅度的上下限之间；任职人数偏高指任职这些职位的国民人数超过适当幅度的上限。

15. 截至 2005 年 6 月 30 日，有 17 个会员国无人任职，2004 年 6 月有 15 个（安哥拉、巴林、文莱达鲁萨兰国、科摩罗、几内亚比绍、基里巴斯、列支敦士登、马绍尔群岛、毛里求斯、摩纳哥、瑙鲁、帕劳、萨摩亚、圣多美和普林西比、东帝汶、土库曼斯坦和阿拉伯联合酋长国）。9 个会员国任职人数偏低，2004 年 6

月有 10 个(朝鲜民主主义人民共和国、日本、科威特、阿拉伯利比亚民众国、墨西哥、挪威、卡塔尔、沙特阿拉伯和瑞士)和 20 个会员国任职人数偏高, 2004 年 6 月有 21 个(阿根廷、澳大利亚、奥地利、比利时、智利、埃及、埃塞俄比亚、法国、印度、意大利、牙买加、肯尼亚、新西兰、巴基斯坦、菲律宾、俄罗斯联邦、西班牙、瑞典、乌干达和乌克兰)。所有其他会员国的任职人数在幅度之内。

16. 图 2 显示按照任职人数在幅度之内制度, 2001 至 2005 年五年期间任用人员方面会员国的任职人数演变。

图 2

会员国在联合国的任职人数(2001 年 6 月 30 日至 2005 年 6 月 30 日)

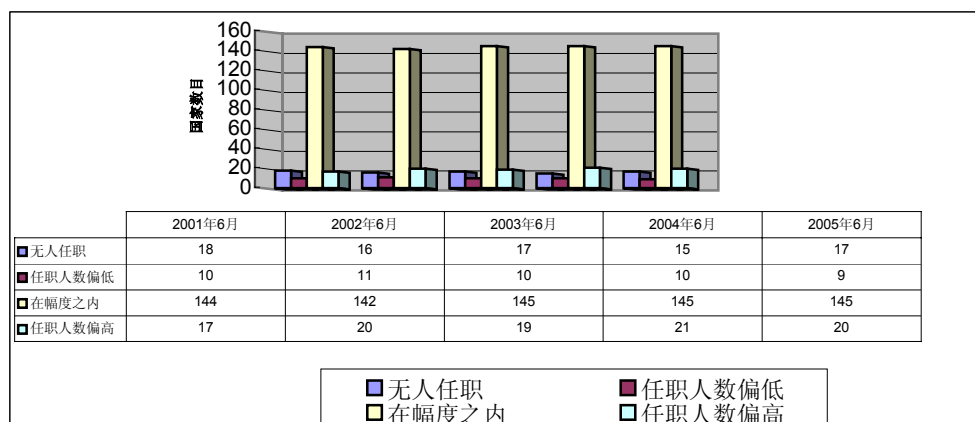

17. 附件表 A. 1 至表 A. 4 列出按地域分配的职位。表 A. 1 的数据按国籍、职等和性别排列。该表列入适当幅度的中间点内和幅度。表 A. 2 按国籍和任用类型排列 2004 年 6 月 30 日至 2005 年 6 月 30 日期间的数据。表 A. 3 按国籍、职等和性别排列 2004 年 7 月 1 日至 2005 年 6 月 30 日期间的数据。表 A. 4 按国籍、任用类型和性别列出相同期间的任用和离职数据。

18. 根据大会在第 57/305 号决议第二节第 30 段的请求, 并在大会第 59/266 号决议第四节第 8 段重复, 对会员国任职人数偏低的情况加以分析, 以补充秘书长在其关于改进联合国秘书处公平地域代表性的报告所载的资料(A/59/264)。

19. 根据综管系统所载的数据, 1997 年 7 月 1 日至 2005 年 6 月 30 日期间, 在不同时间内有 32 个国家(阿尔巴尼亚、安哥拉、安提瓜和巴布达、奥地利、伯利兹、巴西、中国、科摩罗、朝鲜民主主义人民共和国、丹麦、吉布提、斐济、德国、希腊、几内亚比绍、印度尼西亚、意大利、日本、哈萨克斯坦、科威特、阿拉伯利比亚民众国、墨西哥、挪威、葡萄牙、卡塔尔、大韩民国、萨摩亚、沙特阿拉伯、斯洛文尼亚、瑞士、阿拉伯联合酋长国和乌兹别克斯坦)的任职人数偏低(见表 2)。这些会员国可分为三类:

(a) 截至 2005 年 6 月 30 日, 改进其任职人数偏低类别的会员国。这第一组国家包括 23 个会员国。其中 21 个目前任职人数在幅度之内和 2 个会员国的任职人数

偏高。通过国家竞争性考试征聘这些会员国的国民是改进其任职人数情况的重要因素。这个组的大多数会员国因征聘 1 至 3 名国民目前处于幅度之内。不过，有 10 个这些会员国，如有 1 至 2 名国民离职就会使它们变成无人任职或任职人数偏低。

(b) 继续任职人数偏低的会员国。该组包括 3 个会员国(日本、挪威、沙特阿拉伯)，自 1997 年以来继续任职人数偏低。就日本来说，尽管通过国家竞争性考试征聘许多其国民(名册上的 45 名候选人中有 28 名或占 62%)，现有 111 名工作人员，但适当幅度是 262 至 355 名工作人员，需要进一步努力填补 151 名工作人员不足之数，以使日本的任职人数在幅度之内。瑞士 2002 年成为会员国，很快几乎达到任职人数在适当幅度之内的要求，只差两名工作人员，可通过从现有国家竞争性考试名册的 7 名候选人征聘其国民来填补。挪威缺少 3 名工作人员，在国家竞争性考试名册上有 15 名候选人。相反的，沙特阿拉伯没有国民在国家竞争性考试名册上。

(c) 任职人数减少至无人任职的会员国。该组包括 5 个会员国(安哥拉、科摩罗、几内亚比绍、萨摩亚和阿拉伯联合酋长国)，在适当幅度的最低点(1-14 名工作人员)只要有 1 名工作人员上任或离职就会重大改变其任职人数。为改进这种情况，每年向这些会员国建议举办国家竞争性考试。

20. 根据大会第 59/266 号决议第四节第 12 段的请求，提供关于会员国任职人数偏高的分析资料如下还见表 3。目前有 20 个会员国任职人数偏高(见第 15 段)可分类如下：

(a) 在适当幅度之上不超过 2 名工作人员的会员国。在这组的 6 个会员国中有 5 个(埃及、法国、牙买加、新西兰和巴基斯坦)只要下面 37 段所述影响到任职人数的因素不改变，其任职人数到 2005 年底将恢复在幅度之内。

(b) 参加国家竞争性考试时无人任职和其国民列入成功候选人名册但后来任用的会员国。意大利(105 名工作人员之中有 51 名通过国家竞争性考试加入秘书处，25 名或占 49% 在过去 5 年加入)；西班牙(55 名工作人员之中有 30 名通过国家竞争性考试加入秘书处，10 名或占 33% 在过去 5 年加入)；澳大利亚(47 名工作人员之中有 14 名通过国家竞争性考试加入秘书处，9 名或占 64% 在过去 2 年加入)；瑞典(2001 年至 2003 年征聘的 18 名工作人员之中有 14 名是国家竞争性考试成功的候选人)和阿根廷(国家竞争性考试成功的 31 名工作人员之中有 10 名、所有 10 名工作人员在过去 3 年加入秘书处)。

(c) 区域委员会或总部办事处所在的会员国：奥地利、智利、埃塞俄比亚和肯尼亚。

(d) 由于 1993 年其评估发生重大改变成为任职人数偏高的会员国：俄罗斯联邦和乌克兰。

(e) 基于各种理由，比利时、印度、菲律宾和乌干达。

21. 考虑到上述因素，并如果这 20 个会员国的适当幅度情况不改变和没有国民被任用，通过正常减员措施到 2005 年底任职人数偏高将减少 25%，2010 年底减少 75%。

表 2  
在 1998 年 7 月 1 日至 2005 年 6 月 30 日期间任职人数偏低的会员国

会员国	1998 年	1999 年	2000 年	2001 年	2002 年	2003 年	2004 年	2005 年	申请人 数目 <sup>a</sup>	全部申请人的 百分率 <sup>a</sup>	适当 幅度 <sup>b</sup>	工作人员 人数 <sup>b</sup>
阿尔巴尼亚	under	wbm	wbm	wbm	wbm	wbm	wbm	wbm	3 073	1.5	1-14	4
安哥拉	under	wbm	wbm	wbm	wbm	wbm	wbm	unrep	838	0.4	1-14	0
安提瓜和巴布达	under	wbm	wbm	wbm	unrep	unrep	wbm	wbm	231	0.1	1-14	1
奥地利	wbm	wbm	wbm	under	wbm	wam	over	over	5 900	2.9	14-24	26
伯利兹	under	wbm	wbm	wbm	wbm	wbm	wbm	wbm	425	0.2	1-14	3
巴西	wbm	wam	wam	under	under	under	wam	wam	17 686	8.8	28-38	36
中国	wbm	under	wbm	under	under	wbm	wbm	wbm	13 516	6.7	56-76	59
科摩罗	under	wbm	wbm	wbm	wbm	wbm	unrep	unrep	577	0.3	1-14	0
朝鲜民主主义人民共和国	wbm	under	wbm	wbm	under	wbm	wbm	under	51	0.0	2-14	1
丹麦	under	under	under	wam	wam	wam	wbm	wbm	4 477	2.2	12-22	14
吉布提	under	wbm	wbm	wbm	wbm	wam	wam	wam	467	0.2	1-14	6
斐济	under	wbm	wbm	wam	wam	wam	wam	wam	2 229	1.1	1-14	9
德国	under	under	under	wbm	under	wbm	wam	wam	22 182	11.0	120-162	143
希腊	wbm	wbm	wbm	under	under	under	wbm	wbm	4 610	2.3	9-19	11
几内亚比绍	under	unrep	unrep	unrep	unrep	unrep	unrep	unrep	677	0.3	1-14	0
印度尼西亚	under	under	under	wbm	wbm	wbm	wam	wam	6 018	3.0	8-18	16
意大利	under	under	wbm	wam	wbm	wam	over	over	29 342	14.5	70-95	105
日本	under	under	under	under	under	under	under	under	10 543	5.2	262-355	111
哈萨克斯坦	unrep	under	under	wbm	wbm	wam	wam	wam	1 670	0.8	2-14	7
科威特	unrep	unrep	under	under	under	under	under	under	369	0.2	4-14	1
阿拉伯利比亚民众国	wbm	wbm	wbm	wbm	wbm	wbm	under	under	636	0.3	3-14	2
墨西哥	wbm	wam	wam	wbm	wbm	under	under	under	12 326	6.1	32-43	19
挪威	under	under	under	under	under	under	under	under	3 022	1.5	12-21	9
葡萄牙	wbm	under	wbm	under	under	under	wbm	wbm	9 355	4.6	9-18	9
卡塔尔	wbm	wbm	wbm	unrep	wbm	wbm	under	under	99	0.0	2-14	1
大韩民国	wbm	wam	wam	under	under	under	under	wbm	8 005	4.0	29-40	31
萨摩亚	under	wbm	unrep	unrep	unrep	unrep	unrep	unrep	57	0.0	1-14	0
沙特阿拉伯	under	under	under	under	under	under	under	under	884	0.4	13-22	6
斯洛文尼亚	under	under	wbm	wbm	wbm	wbm	wbm	wbm	736	0.4	2-14	5
瑞士	n/a	n/a	n/a	n/a	n/a	under	under	under	4 841	2.4	20-29	18
阿拉伯联合酋长国	under	under	unrep	unrep	unrep	unrep	unrep	unrep	140	0.1	5-14	0
乌兹别克斯坦	unrep	unrep	unrep	unrep	unrep	unrep	under	wbm	1 958	1.0	2-14	4

简称：UNREP 无人任职；UNDER 任职人数偏低；WBM 在幅度之内和低于中点；WAM 在幅度之内和代高于中点；OVER 任职人数偏高；n/a 不详。

<sup>a</sup> 2002 年 5 月至 2005 年 6 月通过工作人员甄选提出申请；

<sup>b</sup> 截至 2005 年月 30 日。

表 3  
截至 2005 年 6 月 30 日任职人数偏高的会员国

会员国	工作人员 数目	幅度 上限	超过上限 工作人员 数目	会员国在幅度内 年份	通过以下考试加入秘书处的工作人员人数		
					一般事务 到专业 考试	国家竞争 性考试	其他 考试 <sup>a</sup>
埃及	16	14	2	2005	1		1
法国	116	115	1	2005	9	19	1
牙买加	15	14	1	2005	9		
新西兰	15	14	1	2005		3	
巴基斯坦	17	15	2	2005	5		
西班牙	55	52	3	2007	1	30	3
瑞典	31	26	5	2008	3	6	
比利时	34	27	7	2009	1	5	1
印度	47	42	5	2009	26		
乌干达	21	14	7	2009	2		
乌克兰	19	14	5	2009		6	
阿根廷	31	26	5	2010	3	10	1
奥地利	26	24	2	2010	6	8	
埃塞俄比亚	19	14	5	2010	14		
智利	23	14	9	2011	11		
意大利	105	95	10	2011	1	51	
菲律宾	49	14	35	2014	40		
俄罗斯联邦	104	31	73	2014		8	
澳大利亚	47	36	11	2016	1	14	
肯尼亚	24	14	10	2017	1		
<b>共计</b>	<b>814</b>		<b>199</b>		<b>134</b>	<b>160</b>	<b>7</b>

<sup>a</sup> 包括通过语文协调员考试应聘或从语文转变成地域任用的工作人员。

#### D. 各会员国在高级别和决策级别的任职人数

22. 大会在其 2001 年 6 月 14 日第 55/258 号决议第十节第 2 段中，请秘书长按照大会有关决议，采取一切必要措施，确保在秘书处的高级别和决策级别的职位上各会员国，特别是在这些级别上任职人数不适当无人任职和任职人数偏低）的国家、尤其是发展中国家的都有公平的任职人数，并在今后有关秘书处组成的所有报告中继续列入这方面的有关资料。该要求在第 57/305 号决议第二节第 37 及 38 段和第 59/266 号决议第四节第 13 段得到证实。

23. 高级别和决策级别指在特等干事(D-1)职等和以上的工作人员。表 A.9 列出按适当幅度制度任用的高级别干事,包括按国籍分列的细目。

24. 表 4 列出发展中国家和其他国家在 D-1 和以上职等、D-2 和以上职等和助理秘书长和以上职等按地域分配工作人员的任职人数(关于个别会员国在高级别和决策级别的任职人数的较详细资料见附件表 A.1 表 A.3 表 A.9)。关于 D-1 和以上职等的工作人员,来自发展中国家的工作人员的百分率从 2001 年的 49.5% 变成 2005 年的 42.9%;来自发达国家的工作人员的百分率从 2001 年的 45.2% 变成 2005 年的 46.8%;来自转型经济体国家的工作人员的百分率从 2001 年的 5.2% 增加到 2005 年的 10.3%。在 D-2 和以上职等,来自发展中国家的工作人员的百分率从 2001 年的 52.7% 变成 2005 年的 45.4%;来自发达国家的工作人员的百分率从 2001 年的 41.1% 变成 2005 年的 46.3%;来自转型经济体国家的工作人员的百分率从 2001 年的 6.3% 增加到 2005 年的 8.3%。在助理秘书长和以上职等,来自发展中国家的工作人员的百分率从 2001 年的 55.0% 变成 2005 年的 41.5%;来自发达国家的工作人员的百分率从 2001 年的 37.5% 变成 2005 年的 51.2%;来自转型经济体国家的工作人员的百分率从 2001 年的 7.5% 变成 2005 年的 7.3%。

表 4

**发展中国家、发达国家和转型经济体国家按地域分配工作人员的分配情况  
(2001-2005 年)**

类别	年份	合并适当			工作人员总数		D-1 和以上		D-2 和以上		助理秘书长和以上	
		幅度	类别中点	百分率	数目	百分率	数目	百分率	数目	百分率	数目	百分率
发展中国家	2001	896-1 213	1 054.6	40.6	1 038 (400)	42.7 (40.9)	161 (50)	49.5	59 (14)	52.7	22 (4)	55.0
	2002	930-1 259	1 094.5	40.5	1 053 (409)	42.5 (40.2)	151 (46)	46.6	55 (14)	50.5	23 (4)	56.1
	2003	903-1 258	1 093.7	40.5	1 032 (417)	41.5 (40.2)	150 (52)	45.0	54 (14)	46.2	23 (4)	56.1
	2004	933-1 263	1 098.1	40.7	1 023 (416)	40.7 (39.1)	148 (55)	44.7	56 (17)	48.7	20 (3)	51.3
	2005	968-1 310	1 139.3	40.7	1 024 (424)	39.7 (38.2)	141 (53)	42.9	49 (17)	45.4	17 (5)	41.5
发达国家	2001	1 156-1 564	1 360.3	52.3	1 130 (526)	46.5 (53.8)	147 (53)	45.2	46 (10)	41.1	15 (3)	37.5
	2002	1 202-1 626	1 414.3	52.4	1 160 (555)	46.8 (54.6)	152 (59)	46.9	47 (13)	43.1	15 (3)	36.6
	2003	1 204-1 629	1 416.4	52.5	1 195 (568)	48.0 (54.5)	156 (56)	46.8	56 (18)	47.9	15 (4)	36.6
	2004	1 200-1 624	1 411.9	52.3	1 232 (591)	49.0 (55.6)	154 (64)	46.5	52 (18)	45.2	16 (6)	41.0
	2005	1 244-1 684	1 463.9	52.3	1 293 (625)	50.1 (56.3)	154 (61)	46.8	50 (17)	46.3	21 (6)	51.2

类别	年份	合并适当			工作人员总数		D-1 和以上		D-2 和以上		助理秘书长和以上	
		幅度	类别中点	百分率	数目	百分率	数目	百分率	数目	百分率	数目	百分率
转型经济体国家	2001	157-213	185.1	7.1	264 (52)	10.9 (5.3)	17 (3)	5.2	7 (1)	6.3	3 (1)	7.5
	2002	162-220	191.0	7.1	267 (53)	10.8 (5.2)	21 (3)	6.5	7 (1)	6.4	3 (1)	7.3
	2003	161-218	189.9	7.0	262 (55)	10.5 (5.3)	27 (3)	8.1	7 (1)	6.0	3 (1)	7.3
	2004	162-219	190.0	7.0	258 (56)	10.3 (5.3)	29 (2)	8.8	7 (1)	6.1	3 (1)	7.7
	2005	167-226	196.8	7.0	262 (61)	10.2 (5.5)	34 (3)	10.3	9 (1)	8.3	3 (1)	7.3
共计	2001	2 210-2 990	2 600.0	100.0	2 432 ( 978)	100.0 (100.0)	325 (106)	100.0	112 (25)	100.0	40 (8)	100.0
	2002	2 295-3 105	2 699.8	100.0	2 480 (1 017)	100.0 (100.0)	324 (108)	100.0	109 (28)	100.0	41 (8)	100.0
	2003	2 295-3 105	2 700.0	100.0	2 489 (1 040)	100.0 (100.0)	333 (111)	100.0	117 (33)	100.0	41 (9)	100.0
	2004	2 295-3 105	2 700.0	100.0	2 513 (1 063)	100.0 (100.0)	331 (121)	100.0	115 (36)	100.0	39 (10)	100.0
	2005	2 380-3 220	2800.0	100.0	2 579 (1 110)	100.0 (100.0)	329 (117)	100.0	108 (35)	100.0	41 (12)	100.0

资料来源：世界人口前景：2004 年订正 (ST/ESA/SER.A/244)。

注：括弧内的数字指女性工作人员人数。

## E. 男女任职人数

25. 自大会第四十五届会议以来和根据第 45/239 C 号决议、第 55/258 号决议第十四节第 2 段和第 57/305 号决议第二节第 39 至 41 段，秘书长继续报告为增加妇女担任在秘书处按地域分配的职位，特别是高级别和决策级别的职位的人数所做出的努力。在 2001 年 7 月 1 日至 2005 年 6 月 30 日期间，在 D-1 和以上职等的女性工作人员增加 11 人，或 10.4%，从 106 名增至 117 名。附件表 A.5 按国籍、职等和性别列出需要特别语文能力的职位的工作人员。表 5 列出在 2001 年至 2005 年的五年期间按地域分配的职位的女性工作人员比例。截至 2005 年 6 月 30 日，在按地域分配的职位中被任用的女性工作人员的人数是 1 110 名或占总数的 43%。过去五年，担任按地域分配的职位的女性工作人员人数增加 2.8%。关于男女任职人数的更多资料见下面第 47 至第 50 段。

26. 担任按地域分配的职位和需要特别语文能力的职位的女性工作人员按职等列出的人数和百分率见表 6，将 1995 年的数据与 2005 年的数据作比较。在按地域分配的职位中女性工作人员的百分率十年内从 34.1% 增至 43%。在需要特别语文能力的职位中女性工作人员可资比较的百分率从 35.3% 增至 41.8%。

27. 表 A.3 按国籍、职等和性别提供在 2004 年 7 月 1 日至 2005 年 6 月 30 日期间按地域分配的职位的 206 个任用细节。下面表 7 提供简明的相同数据。

表 5

按地域分配的职位的女性工作人员比例(2001年6月30日至2005年6月30日)

年份	2001年	2002年	2003年	2004年	2005年
工作人员总数	2 445	2 492	2 491	2 515	2 581
女性工作人员总数	983	1 022	1 040	1 063	1 110
女性工作人员百分率	40.2	41.0	41.8	42.3	43.0

表 6

按职等列出按地域分配和需要特别语文能力的职位的女性工作人员(1995年和2005年)

职等	地域职位				语文职位 <sup>a</sup>			
	1995年		2005年		1995年		2005年	
	数目	百分率	数目	百分率	数目	百分率	数目	百分率
助理秘书长	2	10.0	5	22.7	-	-	-	-
D-2	2	14.3	7	36.8	-	-	-	-
D-1	14	19.4	23	33.8	-	-	-	-
P-5	39	17.2	82	37.1	-	-	-	-
P-4	136	28.3	174	35.7	39	30.0	61	43.3
P-3	234	33.7	300	41.4	126	35.3	145	39.1
P-2	250	39.7	331	48.9	121	33.8	142	42.1
P-1	-	-	-	-	-	-	-	-
<b>共计</b>	<b>857</b>	<b>34.1</b>	<b>1110</b>	<b>43.0</b>	<b>317</b>	<b>35.3</b>	<b>368</b>	<b>41.8</b>

<sup>a</sup> 语文职位只是在 P-2 至 P-5 级别。

表 7

按性别、职等和任职国籍数目列出按地域分配的职位的工作人员任用(2004年7月1日至2005年6月30日)

职等	女性			男性		
	任用项目	占总数的百分率	任职国籍项目	任用项目	占总数的百分率	任职国籍项目
副秘书长	1	25.0	1	3	75.0	3
助理秘书长	2	50.0	2	2	50.0	2
D-2	1	100.0	1	-	-	-
D-1	3	20.0	2	12	80.0	8
P-5	5	23.8	5	16	76.2	11
P-4	16	38.1	14	26	61.9	19
P-3	16	33.3	14	32	66.7	24
P-2	34	47.9	18	37	52.1	22
P-1	-	-	-	-	-	-
<b>共计</b>	<b>78</b>	<b>37.9</b>	<b>37</b>	<b>128</b>	<b>62.1</b>	<b>57</b>



28. 表 A.8 表明截至 2005 年 6 月 30 日按部、处室和职等秘书处工作人员的性别分配情况。A 节按职等列出地域分配职位的工作人员；B 节提供关于需要特别语文能力职位的工作人员的可资比较数据；C 节合并关于这两个职类工作人员的数据；D 节列出一般事务及有关职类的工作人员人数和 E 节按部或处室和职等列出专业及专业以上职类的 5754 名工作人员。

29. 应大会第 57/305 号决议的请求，表 A.10 节按国籍说明截至 2005 年 6 月 30 日秘书处工作人员的性别分配情况。A 节按国籍、职等和性别列出一般事务职类的工作人员人数；B 节按国籍、职等和性别简述一般事务及有关职类工作人员的情况；C 节按国籍、职类和性别说明项目人员的情况。

## F. 征聘活动

30. 在 2004 年 7 月 1 日至 2005 年 6 月 30 日期间，按适当幅度制度任用 206 个职位(见 A.3)。其中 25 个任用职位(12.1%)是任职人数偏低会员国的国民；142 个任用职位(68.9%)是在任职适当幅度之内会员国的国民；和 39 个任用职位(18.9%)是截至 2004 年 6 月 30 日任职人数偏高会员国的国民。

31. 在 206 个任用职位中，有 72 名(35%)是 P-2 和 P-3 职等职位的国家竞争性考试成功的候选人。在考试成功的 72 名候选人中，有 35 名是女性(48.6%)。

32. 2004 年，58 个会员国参加国家竞争性考试(阿富汗、阿尔及利亚、安哥拉、安提瓜和巴布达、巴巴多斯、不丹、博茨瓦纳、文莱达鲁萨兰国、中非共和国、中国、科摩罗、赤道几内亚、加蓬、冈比亚、德国、希腊、危地马拉、几内亚、海地、洪都拉斯、伊拉克、以色列、日本、基里巴斯、科威特、列支敦士登、马尔代夫、毛里塔尼亚、毛里求斯、墨西哥、密克罗尼西亚联邦、摩纳哥、荷兰、尼日尔、挪威、阿曼、巴拿马、葡萄牙、大韩民国、摩尔多瓦共和国、圣卢西亚、圣文森特和格林纳丁斯、萨摩亚、圣多美和普林西比、沙特阿拉伯、所罗门群岛、索马里、苏里南、瑞士、塔吉克斯坦、东帝汶、汤加、图瓦卢、美利坚合众国、乌兹别克斯坦、瓦努阿图、越南和也门)。这些是无人任职和任职人数偏低的会员国以及很容易成为无人任职和任职人数偏低的会员国。在七个职业类举行考试。<sup>1</sup> 在 2004 年考试中有共计 160 名候选人成功：7 名已安置职位、1 名已不可调用和名册上余下的 133 名候选人中正在征聘 19 名。

33. 在 206 名任用的工作人员中，有 78 名(37.9%)是女性，其中 52 名来自发达国家、23 名来自发展中国家和 3 名来自转型经济体国家。

34. 根据大会 1999 年 4 月 7 日第 53/221 号决议第五节第 17 段，并经第 55/258 号决议第四节第 13 段证实，会议事务处 P-2 级别需要特别语文能力的所有 19 个职位都是在获得国家竞争性考试成功之后任用。

35. 在 72 名国家竞争性考试候选人中，总部以外办事处征聘了 45 名 P-2 级别候选人(65.2%)，24 名(34.8%)被征聘担任在纽约的职位。被征聘的 3 名候选人中

有 1 名在总部以外办事处任职。表 8 按实体列出 2004 年 7 月至 2005 年 6 月的职位安排数据。

表 8

## 按实体列出通过国家竞争性考试的职位安排数据(2004 年 7 月至 2005 年 6 月)

部或处室	P-2	P-3
经济和社会事务部	5	
管理事务部	6	
维持和平行动部	3	1
新闻部	1	
亚洲及太平洋经济社会委员会	7	
西亚经济社会委员会	4	
非洲经济社会委员会	6	
欧洲经济社会委员会	4	
拉丁美洲和加勒比经济社会委员会	5	
内部监督事务厅	3	
法律事务厅	5	
联合国人权事务高级专员办事处	7	1
秘书长办公室		1
最不发达国家、内陆发展中国家和小岛屿发展中国家高级代表办公室	1	
联合国人类住区规划署	1	
联合国贸易和发展会议	4	
联合国环境规划署	1	
联合国日内瓦办事处	2	
联合国内罗毕办事处	1	
联合国维也纳办事处	1	
联合国毒品和犯罪问题办事处	2	
<b>共计</b>	<b>69</b>	<b>3</b>

36. 表 A.6 按国籍、职等和性别列出截至 2005 年 6 月 30 日专门任用专业及专业以上职类工作人员提供特派团服务的数据，并与上一年的数据作比较。在 1189 名工作人员中，有 606 名为限期任命，并已在维持和平行动工作超过一年。

### 三. 工作人员地域分配的适当幅度办法

37. 有多个因素可造成会员国的任职情况发生变化：工作人员任用或离职；由于应按地域分配的员额增减而需调整适当幅度；会员国数目的变动；分摊比额表的变动；会员国人口的变化；以及工作人员个人状况的改变(如被借调或请无薪特别假而离开、借调或特别假结束后返回、国籍变动等)。

38. 关于适当幅度办法的指导准则，秘书长已在 1998 年 9 月 11 日关于秘书处组成的报告(A/53/375 及 Corr. 1 和 3)第三节中作了陈述。

39. 按照 1987 年 12 月 21 日大会第 42/220 A 号决议第三节，由于增设员额和设立安全和安保部，2005 年 1 月 1 日应适用适当幅度办法的员额基数已定为 2 800 个。应适用适当幅度办法的专业及以上职类员额现为 2 833 个。

40. 附件表 A. 7 列出了与适用工作人员地域分配的适当幅度办法有关的数据，还用点数列出了加权工作人员分配情况和每个会员国的加权工作人员情况。

41. 如下文表 9 所示，每一职等在工作人员总数中的百分比(栏 2)乘以基数 2 800(栏 3)，再用除以 1 000 后的以美元计年薪毛额(栏 4)加权，得出一个加权基数(栏 5)。2005 年 6 月 30 日每个员额的平均加权值为 88.06 点(246 571/2 800)。因此，加权会籍因数为 98 628 点(246 571 的 40%)，加权人口因数为 12 329 点(5%)，加权会费因数为 135 614 点(55%)。上述数字显示的是总数；对每个会员国，则用同样的因数分别计算出加权基数。表 A. 7 所列的加权中点是加权会籍因数、加权人口因数和加权会费因数之和，而加权幅度则按上下 15% 计算(但上下不少于 423 点[4.8 x 88.06]，上限不低于 1 233 点[14 x 88.06])。每个会员国的加权工作人员点数，为按职等划分的该国任职人员总数乘以按职等划分的年薪毛额。

表 9

#### 加权幅度的计算方法

职等	(1) 工作人员数	(2) 占总数的百分比	(3)=(2) x 基数 加权工作人员数	(4) 薪金 <sup>a</sup>	(5)=(3) x (4) 加权基数
副秘书长	22	0.852	23.87	190	4 535
助理秘书长	19	0.736	20.61	173	3 566
D-2	68	2.635	73.77	142	10 475
D-1	221	8.563	239.75	129	30 928
P-5	488	18.907	529.41	106	56 117
P-4	724	28.051	785.43	86	67 547
P-3	677	26.230	734.44	70	51 411
P-2	362	14.026	392.72	56	21 992
<b>共计</b>	<b>2 581</b>	<b>100.000</b>	<b>2 800.00</b>		<b>246 571</b>

<sup>a</sup> 以美元计的年薪毛额除以 1 000。根据 2005 年 1 月 1 日起生效的薪金表。

## 四. 人力资源的构成

42. 为满足全球人力资源规划工作的要求和跟踪秘书处的劳动力趋势，有必要从更广的角度审视秘书处的工作人员。下文不分职类、任用类型和经费来源，对任期一年或以上的秘书处工作人员作了介绍和分析。根据这些标准，2005年6月30日人员构成分析所使用的基数为11 746。2005年至2009年期间全秘书处的数据和预测，已从综管系统的数据库得出。

### A. 秘书处工作人员的构成情况<sup>2</sup>

#### 按职类和职等划分

43. 本构成分析所使用的工作人员基数为11 746。其中主任职类占3.3% (382人)、专业职类占35.1% (4 124人)、一般事务及相关职类占61.1% (7 181人)，包括一般事务职类6 778人、安保职类231人和工匠职类172人)。总体来看，专业及以上职类占总人数的38.36%。副秘书长和助理秘书长占0.50% (59人)。图3显示按职类划分的秘书处工作人员百分比。图4显示专业和主任职类按职等划分的工作人员数。图5显示一般事务职类按职等划分的工作人员数。

图3

2005年6月30日按职类划分的秘书处工作人员百分比

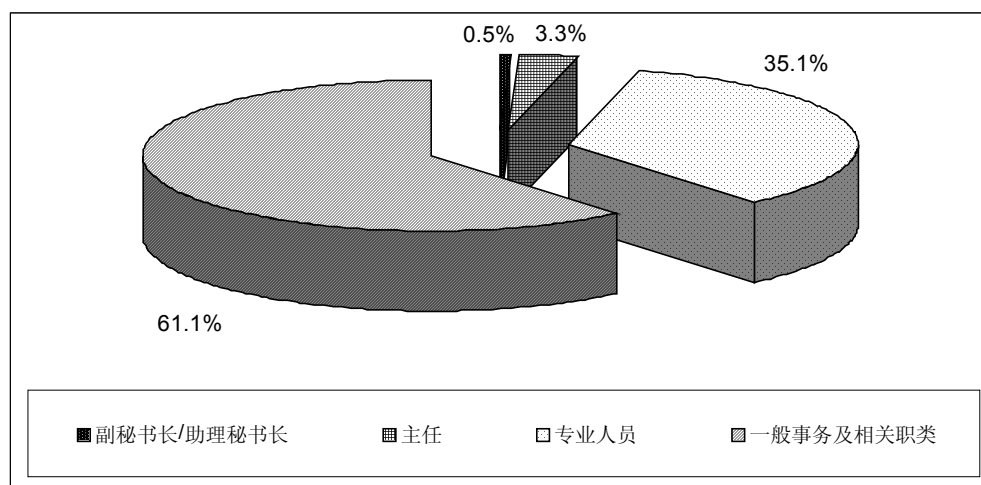

44. 在专业职类中，69.5%的工作人员集中于P-3和P-4职等。P-1和P-2职等占11.2%。在主任职类中，D-1职等人数占总数的四分之三(75.7%)。在一般事务职类中，有四分之三的工作人员(78.1%)为G-4、G-5和G-6职等。

图 4

2005 年 6 月 30 日专业和主任职类的职等分布情况(总人数: 4 506 人)



图 5

2005 年 6 月 30 日一般事务职类的职等分布情况(总人数: 6 778 人)

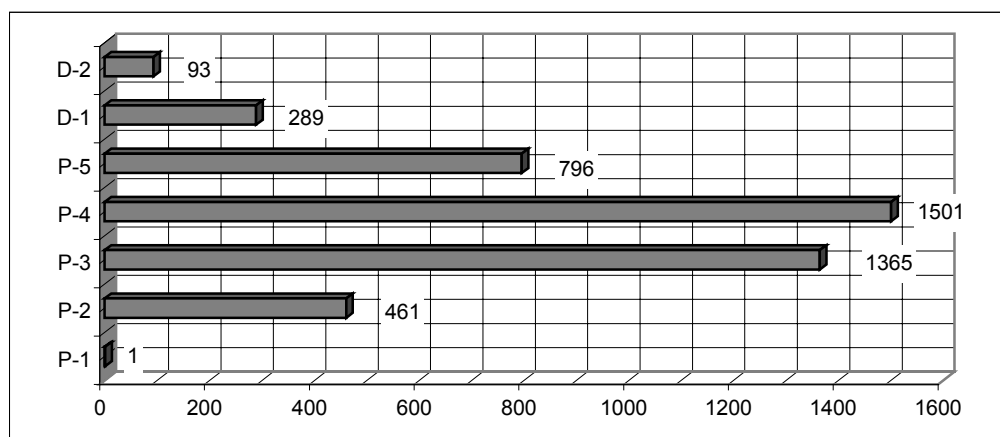
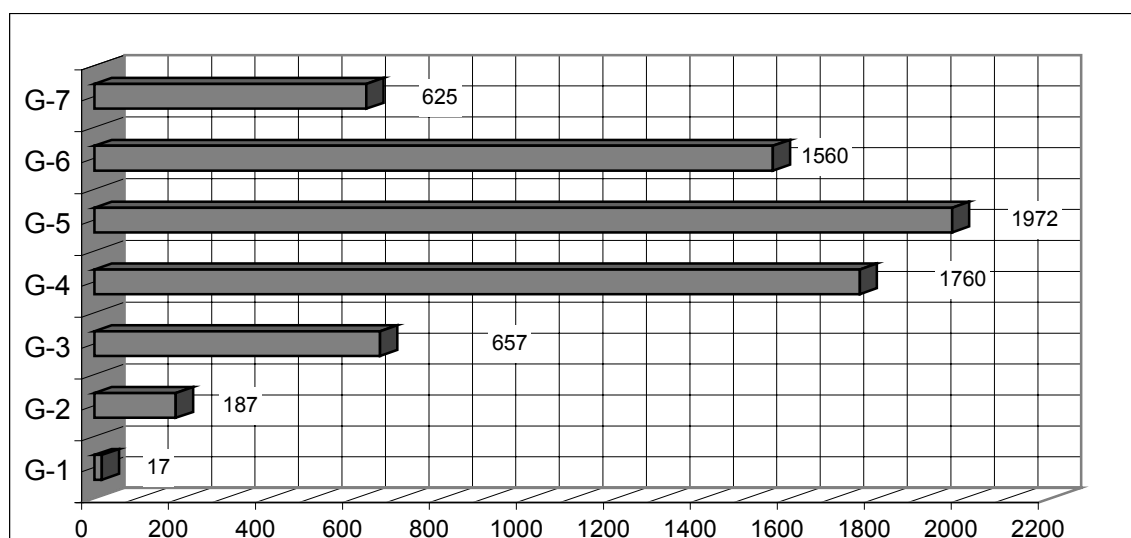

### 按部厅划分

45. 图 6 显示按部、厅或其他实体划分的工作人员情况。在秘书处所有工作人员中, 共有 8 530 人(72.6%)服务于 12 个人数都在 450 人以上的部厅。就工作人员而言, 人数最多的三个部是: 联合国日内瓦办事处(10.3%, 1 187 人)、大会和会议管理部(9.7%, 1 120 人)、以及设在纽约的管理事务部(9.4%, 1 093 人)。联合国总部(在纽约或直属总部各部厅)的工作人员占秘书处人员总数的 41.8%。总部以外办事处(日内瓦、内罗毕、维也纳、曼谷、亚的斯亚贝巴、圣地亚哥和贝鲁特)及其卫星办事处占 53.3%, 其中人数最多的是联合国日内瓦办事处(19.3%)。派驻外地特派团的秘书处工作人员占 4.9%。

图 6

2005 年 6 月 30 日按实体划分的工作人员数(总人数: 11 746 人)

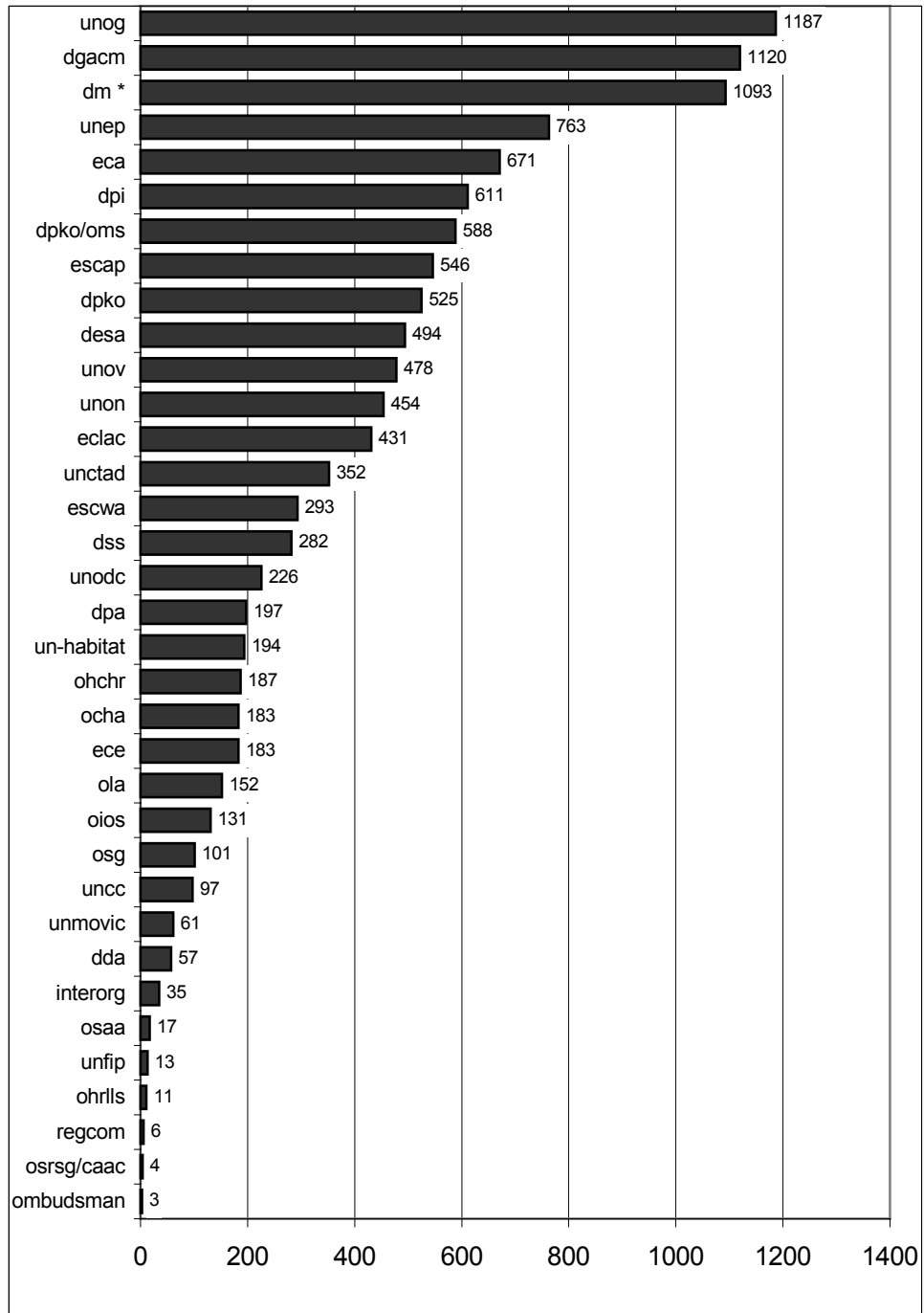

\* 管理事务部的 1 093 人包括副秘书长办公室(71 人)、方案规划、预算和账务厅(278 人)、人力资源管理厅(204 人)、中央支助事务厅(528 人)和基本建设总计划办公室(12 人)。

### 按国籍划分

46. 在所有工作人员中，超过 72.2% 来自 24 个会员国，任职人数都在 100 人以上。埃塞俄比亚、法国、肯尼亚、菲律宾、大不列颠及北爱尔兰联合王国和美利坚合众国各有 400 多人在秘书处工作。如果将一般事务及相关职类的工作人员统计在内，总部或其他主要办事处和区域委员会所在地会员国(奥地利、智利、埃塞俄比亚、肯尼亚、黎巴嫩、瑞士、泰国和美利坚合众国)的人数会更多。如果将一般事务及相关职类的工作人员包括在内，在秘书处所有职类中有人任职的会员国数也会有所增加。在 191 个会员国中，在所有职类中有人任职的会员国为 177 个，而在应按地域分配的员额中有人任职的会员国则为 174 个。无人任职的会员国有 14 个。<sup>3</sup>

### 按性别划分

47. 秘书处工作人员男女分布的总体情况显示，男女工作人员的分布基本上平衡(51.5/48.5)。这一总数并未显示男女在职等、职类和部厅划分上有重大差别。

48. 虽然女性工作人员人数在所有职类都有普遍增加，但秘书处的两个最高职等(副秘书长和助理秘书长)女性工作人员却很少(在 59 人中占 23.7%)。主任职类的女性工作人员也偏少(在 382 人中占 33.25%)。目前 D-2 和 D-1 职等的女性工作人员比例分别为 33.3% 和 33.2%。在专业职类中，女性工作人员占 41.3%。在起职职等中则较多，人数已接近或超过大会的男女均等规定(在 P-2 职等的 461 人中占 53.4%，在 P-3 职等的 1 365 人中占 44.9%)。女性工作人员在一般事务职类中占多数(在 6 778 人中占 61.5%)。但有两个具体组别的女性工作人员仍然非常少：工匠职类(在 172 人中占 2.9%)和安保部门(在 231 人中占 12.1%)。

49. 图 7 显示，有 10 个实体的专业及以上职类实现了男女均等或女性人数超过男性。虽然管理事务部总体而言尚未实现男女均等，但该部下属的两厅已经做到这一点。这两个厅是：人力资源管理厅和方案规划、预算和账户厅。有八个部厅的专业及以上职类女性工作人员比例在 40% 至 49% 之间，有 13 个部厅在 30% 至 39% 之间，有三个部厅低于 30%。

图 7

## 2005 年 6 月 30 日专业及以上职类女性工作人员百分比

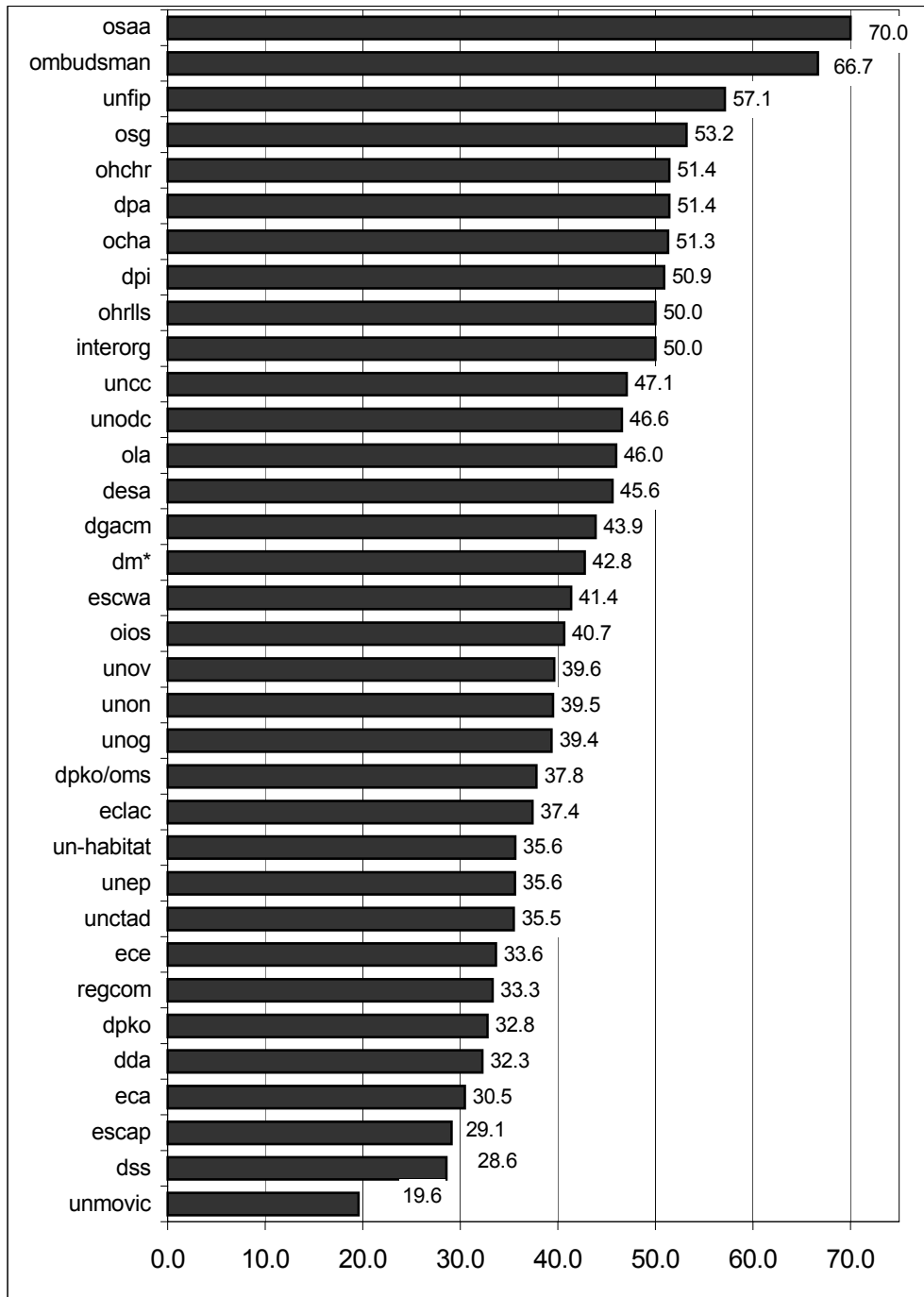

\* 管理事务部的数据的汇总的百分比包括副秘书长办公室(45.2%)、方案规划、预算和账务厅(53.1%)、人力资源管理厅(57.7%)、中央支助事务厅(25.8%)和基本建设总计划办公室(16.7%)的综合数据。



50. 专业及以上职类女性工作人员相对男性工作人员的总比率超过 40% (在总共 4 565 人占 40.4%，即 1 845 人)。女性工作人员的百分比在大多数部厅仍然低于大会规定的 50/50 的目标。

### 按任用类型划分

51. 图 8 显示秘书处长期任用合同与其他类型合同相比较的情况。长期任用比例依职类而异。42.7% 的主任 (163 人)、48.7% 的专业人员 (2 008 人) 和 29.7% 的一般事务及相关职类工作人员 (2 135 人) 获长期任用。在获长期任用的工作人员中，82.6% 为经常预算员额，17.4% 为预算外资源员额。经常预算员额中的工作人员有 46.9% 获长期任用，而预算外员额中的工作人员只有 18.0% 获长期任用。

52. 目前应按地域分配的员额中获长期任用的工作人员占 53.5% (2 581 人中的 1 380 人)，获见习任用的占 5.5% (2 581 人中的 144 人)。

53. 各部厅获长期和定期任用的工作人员比例主要因为经费来源不同而有所差别。主要由预算外资源供资的实体，其工作人员获长期任用的最少，如联合国赔偿委员会 (2.1%)、联合国环境规划署 (3.3%)、联合国监测、核查和视察委员会 (9.8%)、以及新成立的基本建设总计划办公室 (8.3%) 和最不发达国家、内陆发展中国家和小岛屿发展中国家高级代表办公室 (9.1%)，而主要由经常预算供资的部厅，获长期任用的最多，如大会和会议管理部 (70.1%)、经济和社会事务部 (59.7%) 和法律事务厅 (52.0%)。

图 8

2005 年 6 月 30 日按任用类型划分的工作人员分布情况 (总人数: 11 746)

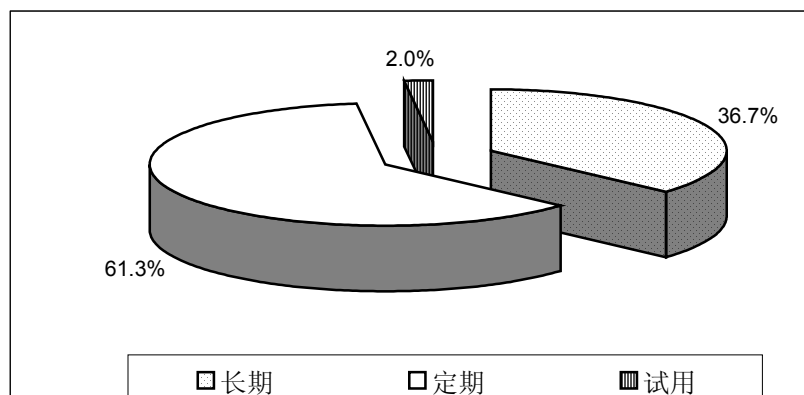

### 按年龄划分

54. 2005 年 6 月 30 日，工作人员的平均年龄为 46 岁，与 2004 年 6 月 30 日的情况相同。在秘书处所有工作人员中，45 岁以上占 57.0%，40 岁以下占 27.5%，30 岁以下仅占 4.6%。图 9 和图 10 表明了这一格局，分别显示了秘书处男女工作人员的年龄分布情况和各年龄组的分布情况。除副秘书长和助理秘书长外 (平均年龄 58.7 岁)，主任职类的平均年龄最高 (55.0 岁)。专业职类工作人员的平均年龄为 46 岁。

起职等平均年龄相对较高(P-2 职等为 37.0 岁)。一般事务职类工作人员的平均年龄为 44.5 岁, 安保职类工作人员为 40.2 岁, 工匠职类工作人员为 48.3 岁。

55. 男性主任的平均年龄比女性主任大四个月左右, 而男性专业人员的平均年龄比女性专业人员大 18 个月。男性警卫的平均年龄比女性警卫大将近四岁。在一般事务职类中, 男性工作人员的平均年龄比女性小九个月左右。

56. 专业人员平均年龄最小的是秘书长办公厅(41.8 岁)、法律事务厅(42.6 岁)、联合国人权事务高级专员办事处(43.2 岁)、联合国赔偿委员会(43.9 岁)和人道主义事务协调厅(44.3 岁), 而最大的是非洲问题特别顾问办公室(49.2 岁)、西亚经济社会委员会(48.7 岁)和新闻部(48.4 岁)。所有工作人员平均年龄最小的部厅是新成立的安全和安保部(41.4 岁)、西亚经济社会委员会(43.2 岁)、联合国内罗毕办事处(43.7 岁)和维持和平行动部(44.0 岁), 最大的是非洲问题特别顾问办公室(50.0 岁)、最不发达国家、内陆发展中国家和小岛屿发展中国家高级代表办公室(49.8 岁)、联合国监测、核查和视察委员会(49.4 岁)、经济和社会事务部(48.5 岁)和大会和会议管理部(48.4 岁)。

图 9

2005 年 6 月 30 日按性别划分的工作人员年龄分布情况(总人数: 11 746)



图 10

2005 年 6 月 30 日秘书处各年龄组的分布情况(总人数: 11 746)

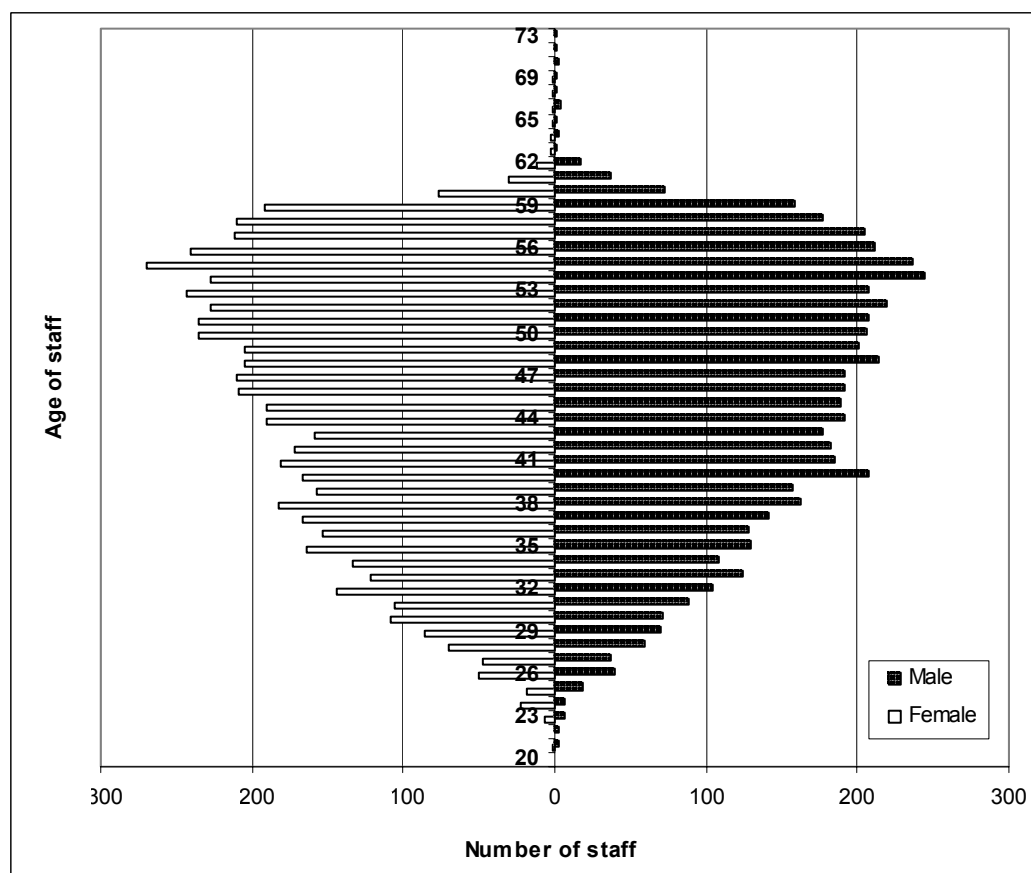
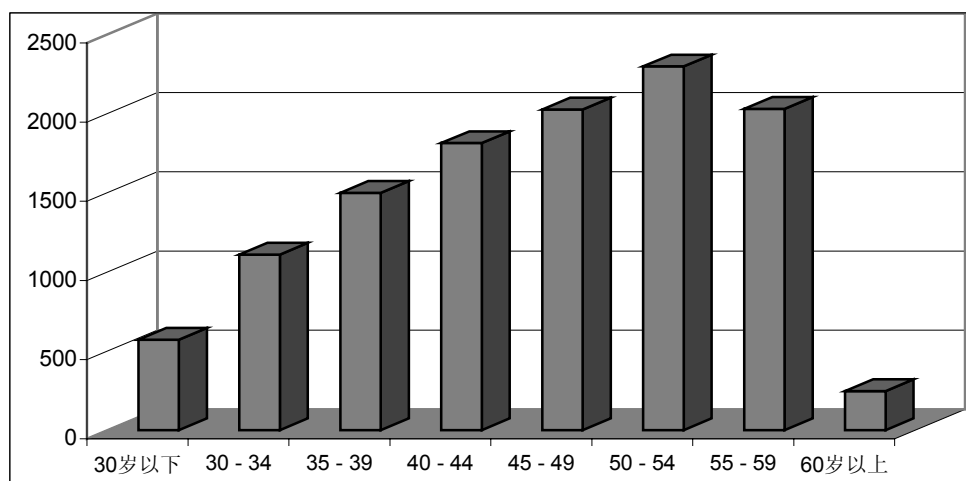

#### 按服务年限划分

57. 服务年限表明在本组织获得的经验。所有工作人员和所有任用类型的平均服务年限为 12.3 年(主任 13.8 年, 专业人员 10.6 年, 一般事务及相关职类工作人员 13.2 年)。

58. 获长期任用的工作人员, 平均服务年限为 20.7 年(主任 23.7 年, 专业人员 16.0 年, 一般事务及相关职类工作人员 25.0 年)。主任的服务年限越长, 平均年龄也越大。持一年或一年以上定期任用合同的工作人员平均服务年限为 7.6 年(主任 6.4 年、专业人员 6.1 年、一般事务及相关职类工作人员 8.2 年)。与所有人的总体平均服务年限相比, 专业人员和主任的服务年限较短, 这是因为定期任用者的更替率较高, 预期任职时间本来就较短。

59. 各部厅所有任用类型的平均服务年限有长有短, 短的如联合国赔偿委员会(8.2 年)、人道主义事务协调厅(8.5 年)和环境规划署(8.6 年), 长的如经济和社会事务部(15.7 年)、大会和会议管理部(15.6 年)、联合国日内瓦办事处(14.5 年)、新闻部(14.4 年)和亚洲及太平洋经济社会委员会(14.3 年)。服务年限较低, 可能是因为工作人员较年轻、新近征聘人员较多、工作人员更替率较高、办公室新近成立、任期有时限、或几种原因兼而有之。部厅一级的平均服务年限高于秘书处的平均服务年限, 是因为工作人员年龄较大, 而更替率较低。

#### B. 2004 年 7 月 1 日至 2005 年 6 月 30 日期间工作人员流动情况

60. 以下分析依据的是 2004 年 7 月 1 日至 2005 年 6 月 30 日期间属于任用期一年以上的 100 号编秘书处工作人员的流动情况, 包括征聘、离职、晋升和各部门

之间的调动。<sup>2</sup> 这个群体包括专业及专业以上职类以及一般事务和有关职类的工作人员。

### 工作人员征聘

61. 图 11 表明, 2004 年 7 月 1 日至 2005 年 6 月 30 日期间, 在所审议的群体中, 秘书处征聘了 719 名属于任期一年以上的《工作人员细则》100 号编工作人员。下列部门征聘专业职类(355 人, 占征聘总人数的 49.4%) 人数最多: 大会和会议管理部(40 名工作人员, 或占 11.0%); 维持和平行动部(40 人, 或占征聘总人数的 11%); 联合国环境规划署(33 人, 或占 9.1%); 管理事务部(27 人, 或占 7.4%); 非洲经济委员会(22 人, 或占 6.1%); 亚洲及太平洋经济社会委员会(19 人, 或占 5.2%) 和新闻部(18 人, 或占 5.0%)。

62. 共征聘了 98 名 P-2 级工作人员, 占征聘人员总数的 13.6%, 占专业职类征聘总数的 27.6%。征聘 P-2 级人数较多的部门如下: 大会和会议管理部(14 人, 或占 14.3%)、管理事务部(8 人, 占 8.2%)、亚洲及太平洋经济社会委员会、人权高专办和环境规划署(分别为 7 人, 或 7.1%)。在新征聘的 27 名(或 3.8%) 司长(主任) 职类中, 环境规划署和维持和平行动部分别征聘 3 人。

63. 共征聘 98 名(或 30.4%) 一般事务人员及有关职类, 或安全警卫工作人员延期一年, 还有 14 名文本处理工作人员。文本工作人员不受一般事务人员暂停征聘的规定。63 名工作人员(或 19.6%) 是被免于服从暂停征聘规定的部厅征聘的。72 名工作人员(或 22.4%) 是通过在 2004 年 1 月 1 日之前发布的空缺通知征聘的, 暂停征聘规定自该日起生效。在 2004 年 1 月 1 日前持有短期任用合同的 62 名工作人员(或 19.3%) 延期一年以上。13 名因业务需要而征聘的工作人员免于服从一般事务人员暂停征聘的规定。

64. 在 2004 年 7 月 1 日至 2005 年 6 月 30 日期间征聘的工作人员中, 妇女占 41.6% (719 名工作人员中有 291 名妇女), 而在前一个报告所述期间是 44.5%。在专业职类新征聘的工作人员中, 妇女占 40.6% (355 人中有 144 人为妇女), 在司长(主任) 职类, 妇女占 18.5% (总征聘 27 人中有 5 人是妇女)。在一般事务及有关职类中, 147 人或 45.7% 为妇女。

65. 下列部门或厅征聘的工作人员占征聘工作人员总数的 60%: 环境规划署(10.8%, 或 78 人)、管理事务部(8.5%, 或 61 人)、联合国日内瓦办事处(7.6%, 或 55 人)、亚洲及太平洋经济社会委员会(6.1%, 或 44 人)、拉丁美洲和加勒比经济委员会(5.4%, 或 39 人)、联合国内罗毕办事处(5.0%, 或 35 人)、经济和社会事务部和西亚经济社会委员会(分别为 4.3%, 或 31 人) 以及大会和会议管理部和新闻部(分别为 3.8%, 或 27 人)。征聘人员的任期包括定期任用(81.4%, 或 585 人), 新试用任命(17.9%, 或 129 人) 和长期任用(0.7%, 或 5 人)。

图 11

按性别分列的招聘情况(2004年7月1日至2005年6月30日)

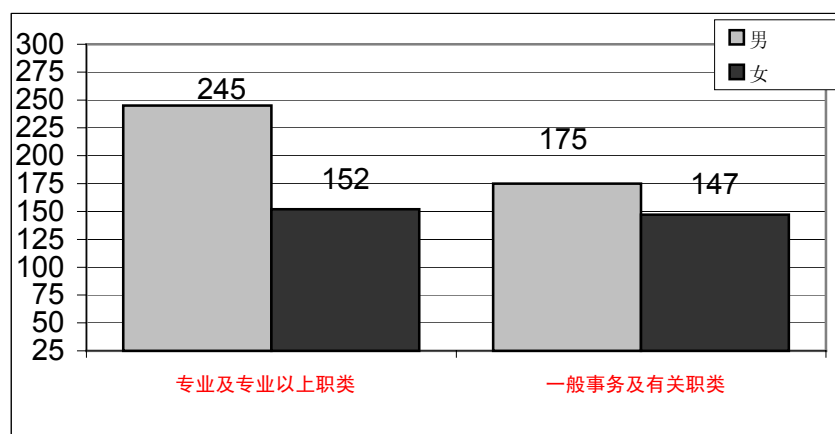

### 工作人员离职情况

66. 离职的定义是，工作人员由于以下原因离开秘书处：退休、辞职、合同到期、商定终止雇用、机构间调动、因健康原因终止任用、死亡、因行为失检开除、职位取消或擅离职守。2004年7月1日至2005年6月30日期间，770名工作人员离职，而2003年7月1日至2004年6月30日期间的离职人数为794人。其中302人退休(39.2%)、170人辞职(22.1%)和177人合同到期(23.0%)。按职类和职等分列如下：主任及以上职类7.3%，专业人员38.8%和一般事务及有关职类52.7%。P-2级总共有38名工作人员离职，占所有离职人员的4.9%、占专业人员离职人数的12.7%。离职的女性工作人员占所有离职工作人员的46.6%。如图12所示，在专业及以上职等中，女性工作人员离职人数占32.4%，在一般事务及有关职类中，女性占59.4%。离职工作人员大部分来自下列部门：联合国赔偿委员会(73人)、管理事务部(69人)、环境规划署(58人)、维持和平行动部(48人)、大会和会议管理部(47人)、维持和平行动部/特派团支助厅(45人)、联合国日内瓦办事处(45人)和经济和社会事务部(40人)。

67. 2004年7月1日至2005年6月30日期间，共有170名工作人员辞职，占离职人员总数的22.1%。辞职人员中有一位副秘书长、一位助理秘书长、7位司长(主任)、55名专业职类工作人员和106名一般事务及有关职类工作人员。专业人员职类中辞职的大多数人为P-4级工作人员(36.4%，或20人)，其次是P-3级(30.9%，17人)和P-2级(16.4%，9人)。

图 12

按性别分列的离职情况(2004年7月1日至2005年6月30日期间)

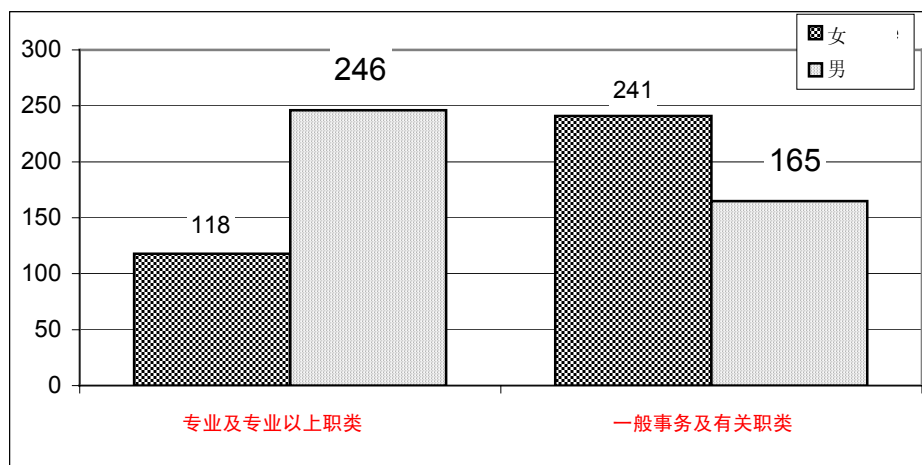

### 工作人员晋升情况

68. 晋升的定义是，工作人员升至更高的职等，但是工作人员从一般事务及有关职类转为专业人员职类的情况不在此列，因为根据大会第 55/258 号决议，这种情况属于“征聘”。2004 年 7 月 1 日至 2005 年 6 月 30 日期间，秘书处晋升人数为 1 133 人。晋升人员的性别分布情况以百分比表示为 55/45，男性工作人员的比例高于女性。而 2004 年为 49/51，女性比例略高。女性晋升在主任职类中占 25.6%，在专业人员职类中占 48.5%，在一般事务及有关职类中占 59.0%。

69. 在 2004 年 7 月 1 日至 2005 年 6 月 30 日期间，晋升人数超过 50 人以上的部门有：管理事务部（164 人）、大会和会议管理部（138 人）、非洲经济委员会（113 人）、新闻部（66 人）、联合国日内瓦办事处（65 人）和联合国维也纳办事处（58 人）。

### 工作人员调动情况

70. 调动的定义是，工作人员平级调动，任务变动涉及一个或一个以上工作地点的两个部/厅。在本报告所述期间，全秘书处共有 407 人调动。女性工作人员的调动人数（占总数的 60.7%）多于男性。定期任用工作人员调动（70.3%）多于长期任用的工作人员（27.8%）和试用期工作人员（2.0%）。

71. 工作人员调入调出最多的部门是管理事务部（47 人），维持和平行动部（43 人）、联合国维也纳办事处（39 人），联合国日内瓦办事处（34 人）、大会和会议管理部及环境规划署（各 23 人）。

72. 大会第 57/305 号决议第八节核准了秘书长关于秘书长办公厅工作人员职位安排的报告 (A/56/816) 所载建议, 并请秘书长就该程序的执行情况提出报告。在本报告所述 2004 年 7 月 1 日至 2005 年 6 月 30 日期间, 没有工作人员从秘书长办公厅调出担任同级职位。

### 工作人员更替

73. 更替率依据的是对标准劳动力周转指数的计算。通过把报告期间实际离职的工作人员人数与 2004 年 7 月 1 日在职工作人员人数相比较, 得出这一系数。表 10 显示的 2004/05 年更替率按工作人员职类分列, 并考虑到除合同期满之外的所有离职原因。司长(主任)的更替率比工作人员整体更替率高 100%, 但专业职类工作人员的更替率则接近整体的更替率。目前专业人员和主任的更替率有助于改善晋升和征聘前景, 对于工作人员更替计划至关重要。

表 10

### 更替率(2004 年 7 月 1 日至 2005 年 6 月 30 日期间)

(百分比)

司长(主任)	11.1
专业人员职类	5.1
一般事务和有关职类	4.7
<b>工作人员总数</b>	<b>5.1</b>

## C. 工作人员退休情况预测(2005 至 2009 年)

### 秘书处全体工作人员

74. 今后五年内将有 1 773 名秘书处工作人员达到规定的退休年龄(占目前工作人员总数的 14.6%)。平均每年将有 355 名工作人员退休, 从 2005 年的 213 人到 2009 年的 456 人。图 13 显示, 今后五年将有 154 名司长(主任)退休, 占退休人员总数的 8.7%; 573 名专业职类工作人员退休(32.3%), 1 046 名一般事务及有关职类工作人员退休(59.0%)。2005 年至 2009 年期间, 女性工作人员退休人数多于男性工作人员(女 944 人, 男 829 人)。在专业及专业以上职类(P-2 到 D-2)中, 61.9%的退休者为男性。这种人口状况为实质性改善地域和性别分布状况带来巨大的可能性。

图 13  
按职类分列的预期退休人员 (2005 至 2009 年)  
(预期退休人员的总人数: 1 773)

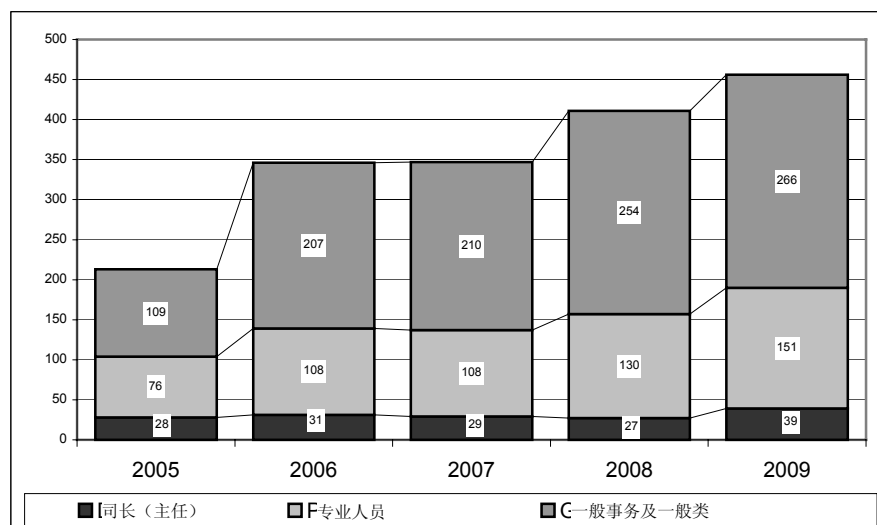

75. 高级别 (P-5、D-1 和 D-2) 工作人员的退休率对一些部门十分重要。下面载有各部厅上述级别工作人员预期退休的人数与目前专业及专业以上职类工作人员人数的比较。根据在今后五年内战略更替需要的百分比将这些部厅分为以下三组, 高级别工作人员中至少有 9 名:

(a) 战略更替需要不十分迫切的部厅 (低于现有专业及专业以上职类工作人员的 25%): 联合国内罗毕办事处 (13%)、拉加经委会 (14%)、环境规划署 (15%)、维持和平行动部 (16%)、秘书长办公室 (18%)、人居署 (19%)、联合国毒品和犯罪问题办事处、联合国赔偿委员会 (各 20%) 和安全安保部 (22%);

(b) 战略更替需要属中等的部厅 (现有专业及专业以上职类工作人员的更替率在 25% 至 40% 之间): 法律事务厅和亚洲及太平洋经济社会委员会 (各 32%)、非洲经委会、管理事务部、联合国贸易和发展会议和裁军事务部 (各为 33%)、人道主义事务协调厅 (34%)、政治事务部和联合国维持和平行动部特派团支助厅 (各为 36%) 和人权高专办 (39%);

(c) 战略更替需要迫切的部/厅 (现有专业及专业以上职类工作人员的更替率在 40% 之上): 监核视委 (42%)、欧洲经济委员会 (43%)、联合国维也纳办事处 (45%)、大会和会议管理部和经济和社会事务部 (各为 46%)、联合国日内瓦办事处 (48%)、新闻部 (50%) 和西亚经社会 (52%)。

76. 监测 P-5、D-1 和 D-2 级工作人员的预期退休情况有助于预测需要更替的工作人员人数。今后五年, P-5 级的更替需求率为该职等现有人数的 29.6%。D-2 和 D-1 级的更替需求率更高, 为 39.0%。详见表 11。



表 11

## D-1/D-2 和 P-5 级工作人员退休引发的更替需求 (2005-2009 年期间)

年份	所有员额			须按地域分配的员额		
	D-1/D-2	P-5	共计	D-1/D-2	P-5	共计
2005	28	40	55	25	24	49
2006	31	47	92	29	29	58
2007	29	46	82	25	25	50
2008	27	50	71	20	33	53
2009	39	53	76	26	30	56
<b>共计</b>	<b>149</b>	<b>236</b>	<b>376</b>	<b>125</b>	<b>141</b>	<b>266</b>

## 担任须按地域分配职位的工作人员

77. 目前有 2 581 名工作人员担任须按地域分配的职位, 其中 466 人将于 2005 年至 2009 年期间退休 (18.1%)。平均每年将有 93 名工作人员退休, 2005 年退休人数最少, 为 73 名, 2009 年最多, 为 111 名。图 14 显示按司长(主任)职类和专业人员职类分列的数字。

78. 有 1 个会员国<sup>4</sup> 的担任须按地域分配职位的所有工作人员将在今后五年内退休, 有 6 个会员国<sup>5</sup> 的现有工作人员人数将因退休减少 50% 以上。58 个会员国<sup>6</sup> 的工作人员将减少 20% 至 50%, 25 个会员国<sup>7</sup> 的工作人员将减少 10% 至 20%, 14 会员国<sup>8</sup> 的工作人员将减少 1% 至 10%。其余 68 个国家的工作人员今后五年内无人退休。17 个会员国<sup>9</sup> 目前无人任职。

图 14

## 2005 至 2009 年期间按职类分列的担任须按地域分配职位的工作人员预期退休人数 (总人数: 466 人)

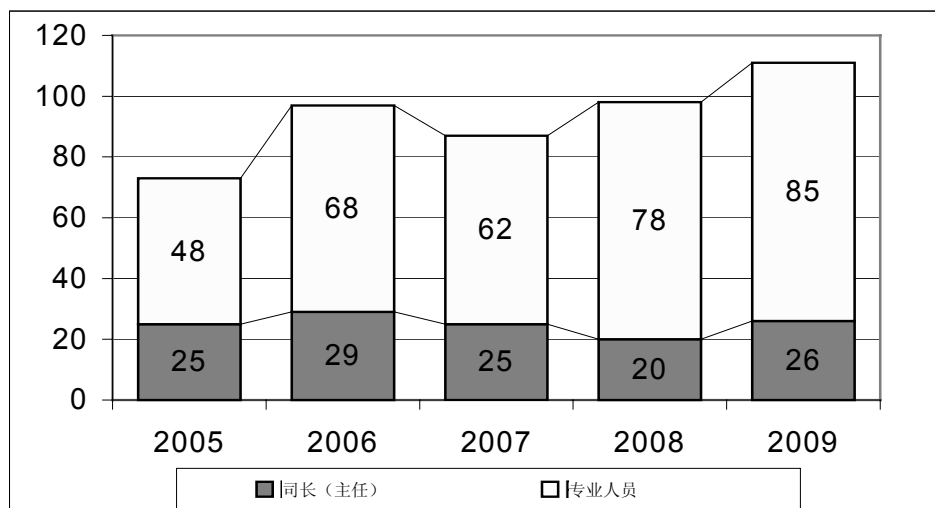

## 五. 实施人力资源行动计划

79. 1999年,根据大会第53/221号决议,秘书处的人力资源管理厅的集中领导下,全面实施人力资源行动计划。根据大会第57/305号决议关于每年按部门报告落实人力资源行动计划的进展情况,进一步审查秘书长在向大会提交的关于秘书处组成的报告(A/58/666)以及关于人力资源管理改革问题报告(A/59/263)所述人力资源规划活动。本报告载有在第三个计划周期内在这个领域中取得的最新相关进展情况。第三个周期始于2003年1月1日,于2004年12月31日结束。

80. 在第三个计划周期内,人力资源管理厅修订了人力资源行动计划中的各项目标,使其与部门的行动目标更为一致。行动计划包括32个可衡量的业绩指标和目标(第二个周期内只有28个),涉及8个人力资源管理领域,例如空缺管理、地区代表性和妇女代表,工作人员调动、秘书处年轻化、考绩、工作人员发展和工作人员管理关系。联合国秘书处26个部厅参与了第三个计划周期。<sup>10</sup> 这些改善符合内部事务监督厅报告(见A/57/726)中提出的各项建议。

81. 所有参与部/厅达到中期目标的成绩为70.5%。11个部门(42%)达到目标的70%至80%;5个部门(19%)达到60%-70%的目标;5个部门(19%)达到目标的50%至60%。有两个部门超过了80%的目标,一个部门的业绩最低,低于50%。总的说来,14个部(51%)达到70%或更高的目标,25个部门(96%)达到50%以上的目标。

82. 在目标一级,参与第三个周期的部/厅在12个目标方面的业绩情况见表12。在所有标准中,所有部门都达到的只有一个目标(降低征聘工作人员的平均年龄)。85%以上的部门达到了两项目标(改善调动指标和甄选50%以上的妇女)。50%以上的部门中,7项目标超标,达标或低于可接受的20%的范围。对个别目标的分析显示,各部门达标最高的项目是“妇女占专业及专业以上职类的50%”。有两项目标—管理专业及专业以上职类预算外员额和空缺率和减少通过国家竞争性考试和一般事务人员竞争专业人员考试征聘的P-2级工作人员在该级别工作5年以上的人数,42%的部门达到这一目标。19%的部门达到地区征聘平衡的目标,15%达到限制从(在联合国)任职人数偏高的国家中征聘的目标。

表 12  
按主要目标分列在第三个计划周期内各部厅的业绩

目标	达到目标或在可接受范围内的部门 <sup>a</sup>		没有达到目标的部门	
	数量	百分比	数量	百分比
<b>空缺管理</b>				
管理所有经常预算员额空缺率	18	69.20	8	30.80
管理经常预算员额空缺率-专业及以上职类	13	50.00	13	50.00
管理所有预算外员额空缺率	13	65.00	7	35.00
管理预算外员额空缺率-专业及以上职类	8	42.10	11	57.90
<b>地区代表性</b>				
平衡按地域分配原则的征聘	5	19.20	21	80.80
限制从(在联合国)任职人数偏高的国家中征聘	4	15.40	22	84.60
<b>女性代表性</b>				
增加专业及以上职类中女性工作人员的代表性	12	46.20	14	53.80
甄选妇女——所有类别	22	84.60	4	15.40
<b>工作人员调动</b>				
提高调动指数	23	88.5	3	11.5
<b>秘书处年轻化</b>				
降低征聘的所有工作人员的平均年龄	26	100.00	0	0.00
减少 P-2 级别工作人员(通过国家竞争性考试和一般事务人员竞争专业人员职位考试)在这个级别上工作年头超过 5 年的人数	11	42.30	15	57.70
<b>考绩报告</b>				
考绩报告制度遵守情况	13	50.00	13	50.00

<sup>a</sup> “可接受范围”是指在第三个人力资源行动计划周期内适用于目标实现情况的灵活性。在目标 20% 的范围内均可视为达到可接受的范围。

83. 在填补须受地域分配原则规定的空缺时,各部门的目标是在无任职人员或任职人数不足的会员国与从在适当幅度内的会员国中征聘保持平衡,限制从在联合国任职人员过多的国家中征聘,同时遵守《宪章》第一零一条第三项。在

这个周期内，有 5 个部门从无任职人员和任职人数不足的会员国以及在适当幅度内的会员国中征聘了同样数量的候选人。

84. 对女性工作人员代表采用了两个目标：保持性别均衡或增加妇女人数，努力实现性别均衡的目标，至少在 50% 的选择决定时甄选女性候选人，同时考虑到《宪章》第一零一条第三项的规定。在第三个周期内，14 个部门达到性别平衡。在第三个周期内，有 13 个部门（50%）专业及以上职类性别代表性问题得到改善。有 4 个部厅（15.4%）达到性别均衡。在司长和更高职类中，16 个部门（61.5%）的情况有所改善，其中 7 个部达到性别平衡的目标。20 个部达到在所有选择中，50% 的决定选择妇女（所有工作人员和所有预算资源）。

85. 第三周期的调动目标是使部门调动指数高于秘书处 2000 年的平均数 10.6%（晋升指数 7.5%、调动率 3.1%）。在这个周期结束时，23 个部（88.5%）达到或超过 10.6% 的调动指数目标。秘书处整体调动指标增加为 15.3%。

86. 与第二个人力资源行动时计划周期相比，更多的部/厅在第三周期内在下列领域达到计划目标：降低空缺率、提高调动指标以及降低被征聘工作人员的平均年龄。但是，如表 13 所示，达到下列目标的部厅很少：限制从（在联合国）任职人数偏高的国家中征聘工作人员，专业及以上职类工作人员中增加女性任职人数，在所有类别中选择妇女和遵守考绩制度规定。

表 13

**在第二和第三周期内、按照人力资源管理行动计划主要目标分列秘书处工作情况比较**

目标	在第二个周期内达到允许范围目标的部门	在第三个周期内达到允许范围目标的部门
	(百分比)	(百分比)
<b>空缺管理</b>		
管理经常预算所有员额的空缺率	65.4	69.2
管理专业及以上职类所有预算外员额的空缺率	34.6	50.0
管理所有预算外员额的空缺率	50.0	65.0
管理专业及以上职类预算外员额的空缺率	44.4	42.1
<b>地区代表性</b>		
平衡地区征聘	—	19.2
限制从（在联合国）任职人数偏高的国家中征聘工作人员	52.9	15.4
<b>女性工作人员代表</b>		
增加专业及以上职类中女性工作人员的比例	61.5	46.2
提拔女性——所有类别	88.5	84.6

目标	在第二个周期内达到允许范	在第三个周期内达到允
	围目标的部门 (百分比)	许范围目标的部门 (百分比)
<b>工作人员调动</b>		
提高调动指数	69.2	88.5
<b>工作人员年轻化</b>		
降低所有工作人员征聘时的平均年龄	100.0	100.0
减少 P-2 级工作人员(通过国家竞争考试或一般事务人员竞争专业人员考试征聘)在同一个职等工作五个年头以上的人数	-	42.3
<b>考绩制度审查</b>		
遵守考绩制度情况	80.8	50.0

87. 人力资源管理厅继续加强人力资源行动计划。目前的第四个周期自 2005 年 1 月 1 日起至 2006 年年底结束。可衡量目标和执行情况指标数量增加，这样就可以对各部的进展情况进行更好和更仔细地监测。另外一个部门（安全和安保部）加入第四个周期计划，使参与的部厅总数增加为 27 个。

88. 2005 年 5 月，秘书处在 ST/SGB/2005/13 号公告中设立管理业绩委员会，主要负责监测高级管理人员行使授予他们权力的情况，包括实现人力资源行动计划所载各项目标。这项措施预期将推动各部厅在第四个周期内执行其行动计划的情况。

## 六. 结论

89. 请大会注意本报告。

### 注

<sup>1</sup> 7 个职业类是：行政、财务、人权、人道主义事务、新闻、安全和社会事务。

<sup>2</sup> 为便于分析，界定了以下两类人员：

第一类人员：秘书处不分经费来源，按照《工作人员细则》100 号编持有一年或一年以上任用的所有人员，但特派团任用人员、外勤人员和语文教员、本国干事和新闻助理除外。2005 年 6 月 30 日，这类人员共有 11 746 人，包括以下职类：

- 副秘书长和助理秘书长
- 主任(D-2)和特等干事(D-1)，称主任职类
- 高等、一等、二等、协理和助理干事(P-5、P-4、P-3、P-2 及 P-1)，称专业人员职类
- 一般事务人员(G-7 至 G-1)及相关职类(警卫和工匠)，称一般事务人员及相关职类

第二类人员：秘书处不分经费来源的所有专业及以上职类工作人员(4 565 人)，与第一类人员的限制相同。

- <sup>3</sup> 安哥拉、文莱达鲁萨兰国、科摩罗、基里巴斯、列支敦士登、马绍尔群岛、摩纳哥、瑙鲁、帕劳、萨摩亚、圣多美和普林西比、东帝汶、土库曼斯坦和阿拉伯联合酋长国。
- <sup>4</sup> 乍得。
- <sup>5</sup> 冈比亚、伊朗(伊斯兰共和国)、莱索托、阿曼、塞拉利昂、坦桑尼亚联合共和国。
- <sup>6</sup> 阿富汗、孟加拉国、巴巴多斯、白俄罗斯、比利时、布基纳法索、布隆迪、柬埔寨、佛得角、智利、刚果、哥斯达黎加、厄瓜多尔、埃及、萨尔瓦多、几内亚比绍、芬兰、危地马拉、圭亚那、海地、伊拉克、爱尔兰、牙买加、约旦、黎巴嫩、利比里亚、马拉维、马来西亚、马里、马耳他、墨西哥、尼泊尔、荷兰、尼日利亚、巴基斯坦、巴拿马、秘鲁、菲律宾、波兰、俄罗斯联邦、沙特阿拉伯、塞内加尔、新加坡、索马里、苏丹、苏里南、瑞典、瑞士、阿拉伯叙利亚共和国、泰国、土耳其、乌干达、乌克兰、大不列颠及北爱尔兰联合王国、美利坚合众国、越南、也门和赞比亚。
- <sup>7</sup> 阿尔及利亚、贝宁、不丹、喀麦隆、加拿大、中国、哥伦比亚、古巴、捷克共和国、刚果民主共和国、多米尼加共和国、厄立特里亚、埃塞俄比亚、法国、德国、加纳、印度、肯尼亚、摩洛哥、新西兰、圣基茨和尼维斯、斯洛文尼亚、斯里兰卡、多哥、特里尼达和多巴哥。
- <sup>8</sup> 阿根廷、澳大利亚、奥地利、巴西、科特迪瓦、丹麦、希腊、以色列、意大利、日本、大韩民国、罗马尼亚、西班牙和委内瑞拉玻利瓦尔共和国。
- <sup>9</sup> 安哥拉、巴林、文莱达鲁萨兰国、科摩罗、几内亚比绍、基里巴斯、列支敦士登、马绍尔群岛、毛里求斯、摩纳哥、瑙鲁、帕劳、萨摩亚、圣多美和普林西比、东帝汶、土库曼斯坦和阿拉伯联合酋长国。
- <sup>10</sup> 裁军事务部、经济和社会事务部、大会和会议管理部、管理事务部中央支助事务厅、管理事务部人力资源管理厅、管理事务部方案规划、预算和账户厅、管理事务部副秘书长办公室、政治事务部、新闻部、维持和平行动部、非洲经委会、欧洲经委会、拉加经委会、亚太经社会、西亚经社会、人居署、人道主义事务协调厅、人权高专办、内部监督事务厅、法律事务厅、贸发会议、环境规划署、联合国毒品和犯罪问题办事处、联合国日内瓦办事处、联合国内罗毕办事处和维也纳办事处。

附件

统计全表

表 A.1  
担任须按地域分配的职位的工作人员  
按国籍、职等和性别开列

国籍	2004年6月30日		副秘书长		助理秘书长		D-1		P-5		P-4		P-3		P-2		P-1		2005年6月30日		中点	适当幅度
	工作人员人数		男		女		男		女		男		女		男		女		工作人员人数			
	总数	女	男	女	男	女	男	女	男	女	男	女	男	女	男	女	总数	女				
阿富汗	2								1		1									2	6.54	2-14
阿尔巴尼亚	4	3									1					3				4	6.01	1-14
阿尔及利亚	6	2					1	1	1	1	1			1						5	7.75	3-14
安道尔	1	1												1						1	5.94	1-14
安哥拉	1																				6.23	1-14
安提瓜和巴布达	1	1										1							1	1	5.91	1-14
阿根廷	29	17	1				3	3	2	5	1	3	5	7					18	31	21.43	17-26
亚美尼亚	5						1							3	1					5	5.96	1-14
澳大利亚	40	18					1	1	9	5	4		8	12					23	47	30.82	26-36
奥地利	24	12							1	1	2	3	4	5	6	4			13	26	19.27	14-24
阿塞拜疆	4	3										1	2		2				3	5	6.12	1-14
巴哈马	9	7										1	1	5	1	1			7	9	6.07	1-14
巴林																					6.34	2-14
孟加拉国	10		1				1	5		3										10	9.10	4-14
巴巴多斯	2	2								2									2	2	6.02	1-14
白俄罗斯	11						3				4			3						10	6.35	2-14
比利时	30	13					2	3	4	2	3	5	6	5	1				15	34	22.55	18-27
伯利兹	3	1									1			1	1				1	3	5.89	1-14
贝宁	4							2	1	1	1			1						5	6.08	1-14
不丹	4						1	1	2		2		1							5	5.93	1-14
玻利维亚	7	3							1				4	1	1					3	6.20	1-14
波斯尼亚和黑塞哥维那	6	2						1					2		1	2				2	5.99	1-14
博茨瓦纳	1																			1	6.09	1-14
巴西	36	10					1	2	1	7	2	7	4	4	1	3			14	36	33.37	28-38
文莱达鲁萨兰国																					6.40	2-14
保加利亚	15	5					1	2	2	2	5	2		2					6	14	6.29	1-14



国籍国	2004年6月30日 工作人员人数				助理秘书长				D-2				D-1				P-5				P-4				P-3				P-2				P-1				2005年6月30日 工作人员人数				中点	适当幅度
	总数		女	男	男	女	男	女	男	女	男	女	男	女	男	女	男	女	男	女	男	女	男	女	男	女	男	女	男	女	男	女	男	女	男	女						
	总数	女	男	女	男	女	男	女	男	女	男	女	男	女	男	女	男	女	男	女	男	女	男	女	男	女	男	女	男	女	男	女	男	女	男	女						
布基纳法索	4	3																																3	4	6.18	1-14					
布隆迪	6	1																															1	7	6.04	1-14						
柬埔寨	3	1																															1	2	6.20	1-14						
喀麦隆	15	6																															5	14	6.34	2-14						
加拿大	51	22		2																												25	54	49.88	42-57							
佛得角	4																																4	4	5.89	1-14						
中非共和国	4																																3	3	5.97	1-14						
乍得	2																																2	2	6.09	1-14						
智利	25	10			1																												7	23	9.65	5-14						
中国	57	33	1						1	1	2	2	8	2	5	5	3	12	5	12												34	59	66.06	56-76							
哥伦比亚	11	3	1																													4	10	9.24	4-14							
科摩罗																																				5.90	1-14					
刚果	3																																	3	3	5.97	1-14					
哥斯达黎加	4	2																															2	4	6.42	2-14						
科特迪瓦	10																																	10	10	6.41	2-14					
克罗地亚	7	4																																4	7	6.53	2-14					
古巴	6	2																															2	6	6.77	2-14						
塞浦路斯	3																																		3	3	6.48	2-14				
捷克共和国	6	2																															3	7	8.90	4-14						
朝鲜民主主义人民共和国	1																																		1	1	6.51	2-14				
刚果民主共和国	6	3																																2	6	7.16	2-14					
丹麦	16	7																																7	14	17.04	12-22					
吉布提	6	1																																1	6	5.90	1-14					
多米尼克	3																																		3	3	5.88	1-14				
多米尼加共和国	6	1																																1	5	6.60	2-14					
厄瓜多尔	6	2																																2	6	6.44	2-14					
埃及	14	5	1																														5	16	9.32	5-14						
萨尔瓦多	8	4																																3	7	6.35	2-14					
赤道几内亚	2																																			2	2	5.91	1-14			
厄立特里亚	6	2																																2	6	5.97	1-14					





国籍	2004年6月30日 工作人员人数				2005年6月30日 工作人员人数				中点	适当幅度												
	总数	副秘书长		助理秘书长		D-1	P-5				P-4	P-3	P-2	P-1	总数							
		女	男	女	男		女	男								女	男	女	男	女	男	
纳米比亚	3	1											1	3	6.00	1-14						
瑙鲁															5.88	1-14						
尼泊尔	9								1	7				9	6.51	2-14						
荷兰	30	6				1			7	2	11	4	1	8	32.24	27-37						
新西兰	10	5							1	2	1	2	3	8	15	9.35	5-14					
尼加拉瓜	6	4								1	2	1	2	4	6	6.00	1-14					
尼日尔	3	2						1						2	3	6.18	1-14					
尼日利亚	17	3						3	3	1	2	1	1	2	14	9.37	5-14					
挪威	8	3	1						2	1	1	1	1	5	9	16.42	12-21					
阿曼	3	1						1						1	3	7.00	2-14					
巴基斯坦	17	5							1	2	2	1	3	2	1	17	10.14	5-15				
帕劳																						
巴拿马	2	1												1	2	6.23	1-14					
巴布亚新几内亚	3																					
巴拉圭	3	2													1	3	6.04	1-14				
秘鲁	12	3							1	2	1	1	3	2	2	3	4	6.18	1-14			
菲律宾	51	35																				
波兰	11	2							2	1	2	3	2	1	1	3	2	11	13.80	9-19		
葡萄牙	8	4																				
卡塔尔	1																					
大韩民国	27	9	1						2	1	7	5	7	4	2	1	11	31	34.56	29-40		
摩尔多瓦共和国	1																					
罗马尼亚	11	3							1													
俄罗斯联邦	106	14	1						13	1	18	3	36	5	18	5	1	14	104	25.91	21-31	
卢旺达	5																					
圣基茨和尼维斯	5	3																				
圣卢西亚	2	1																				
圣文森特和格林纳丁斯	3	1																				
萨摩亚																						
圣马力诺	2	2																				

国籍	2004年6月30日 工作人员人数		副秘书长		助理秘书长		D-2		D-1		P-5		P-4		P-3		P-2		P-1		2005年6月30日 工作人员人数		中点	适当幅度	
	总数	女	男	女	男	女	男	女	男	女	男	女	男	女	男	女	男	女	男	女	总数				
																						女			男
圣多美和普林西比																						5.88	1-14		
沙特阿拉伯	7	6							1					3	1							5	6	17.38	13-22
塞内加尔	15	3					2						1		2	3						4	13	6.19	1-14
塞内维亚和黑人山	7	1										2	3	2	1							1	8	6.38	2-14
塞舌尔	3	1						1					1		1							1	3	5.90	1-14
塞拉利昂	4	3						1				2			1							3	4	6.00	1-14
新加坡	10	5					1		1	2	1		2	1	1							5	10	11.93	7-17
斯洛伐克	5	1											4		1							1	6	6.77	2-14
斯洛文尼亚	5	3						1								3						3	5	7.17	2-14
所罗门群岛	1														1								1	5.89	1-14
索马里	4	1									1	1	1									1	3	6.06	1-14
南非	12	3									4	1	3	1	4	1						3	14	11.39	7-16
西班牙	49	24							1		3	2	10	6	14	12	2	5				25	55	45.61	39-52
斯里兰卡	8	4											4	1	1							2	6	6.58	2-14
苏丹	6	1							1		1		4	1	1							2	8	6.77	2-14
苏里南	3	1											1	1			1					1	3	5.89	1-14
斯威士兰	4	2											1		2							2	3	5.92	1-14
瑞典	30	19						1	1		6	3	2	1	1	5		9				20	31	21.43	17-26
瑞士	11	5	1						2	1	1		3	1	3	3	3					8	18	24.46	20-29
阿拉伯叙利亚共和国	9	5							2		1		2	2	4							6	11	6.86	2-14
塔吉克斯坦	1																1						1	6.02	1-14
泰国	17	9							1	1	1	1	3	4	1	2	1					8	15	10.48	6-15
前南斯拉夫的马其顿共和国	4	1													3	1						1	4	6.00	1-14
东帝汶																								5.90	1-14
多哥	7										1		1				3						5	6.01	1-14
汤加	1	1																1				1	1	5.88	1-14
特立尼达和多巴哥	12	9					1			1				1	6	2						9	12	6.23	1-14
突尼斯	10	2							1	1	1		2	1	1							2	8	6.58	2-14
土耳其	11	5						2	2	1			1	2	2	2						5	12	13.18	8-18
土库曼斯坦																								6.05	1-14



表 A.2  
担任须按地域分配的职位的工作人员  
按国籍和任用类别开列

国籍国	2004 年 6 月 30 日					2005 年 6 月 30 日													
	任用类别			定期 (百分比)	共计	任用类别			定期 (百分比)	共计									
	长期	试用	定期			长期	试用	定期											
阿富汗	2				2					2									
阿尔巴尼亚	2	1	1	25.0	4					2	1	1	25.0	4					
阿尔及利亚	2		4	66.7	6					1		4	66.7	5					
安道尔		1			1						1			1					
安哥拉	1				1														
安提瓜和巴布达	1				1					1									
阿根廷	12	5	12	41.4	29					15	4	12	38.7	31					
亚美尼亚	4		1	20.0	5					4		1	20.0	5					
澳大利亚	7	13	20	50.0	40					7	19	21	44.7	47					
奥地利	10	6	8	33.3	24					14	3	9	34.6	26					
阿塞拜疆	2	1	1	25.0	4					2	2	1	20.0	5					
巴哈马	8	1			9					8	1			9					
巴林																			
孟加拉国	4		6	60.0	10					4		6	60.0	10					
巴巴多斯	2				2					2				2					
白俄罗斯	10		1	9.1	11					9		1	10.0	10					
比利时	18		12	40.0	30					18		16	47.1	34					
伯利兹	3				3					3				3					
贝宁	1		3	75.0	4					1	1	3	60.0	5					
不丹	4				4					4		1	20.0	5					
玻利维亚	5		2	28.6	7					5		2	28.6	7					
波斯尼亚和黑塞哥维那	3	1	2	33.3	6					4		2	33.3	6					
博茨瓦纳	1				1						1			1					
巴西	17	3	16	44.4	36					17	2	17	47.2	36					
文莱达鲁萨兰国																			
保加利亚	5		10	66.7	15					3		11	78.6	14					
布基纳法索	1		3	75.0	4					1		3	75.0	4					

国籍国	2004年6月30日					2005年6月30日				
	任用类别			定期 (百分比)	共计	任用类别			定期 (百分比)	共计
	长期	试用	定期			长期	试用	定期		
布隆迪	4		2	33.3	6	5		2	7	28.6
柬埔寨	1		2	66.7	3	1		1	2	50.0
喀麦隆	4		11	73.3	15	4		10	14	71.4
加拿大	11		40	78.4	51	11		43	54	79.6
佛得角	3		1	25.0	4	3		1	4	25.0
中非共和国	3		1	25.0	4	3			3	
乍得	2				2	2			2	
智利	16		9	36.0	25	16		7	23	30.4
中国	26	8	23	40.3	57	27	7	25	59	42.4
哥伦比亚	3		8	72.7	11	3		7	10	70.0
科摩罗										
刚果	1		2	66.7	3	1		2	3	66.7
哥斯达黎加	1		3	75.0	4	1		3	4	75.0
科特迪瓦	8		2	20.0	10	8		2	10	20.0
克罗地亚	5		2	28.6	7	5		2	7	28.6
古巴	5		1	16.7	6	5		1	6	16.7
塞浦路斯	2		1	33.3	3	1	1	1	3	33.3
捷克共和国	4		2	33.3	6	4	1	2	7	28.6
朝鲜民主主义人民共和国	1				1	1			1	
刚果民主共和国	3		3	50.0	6	1	2	3	6	50.0
丹麦	7		9	56.3	16	7		7	14	50.0
吉布提	2		4	66.7	6	2		4	6	66.7
多米尼克	3				3	3			3	
多米尼加共和国	5		1	16.7	6	4		1	5	20.0
厄瓜多尔	5		1	16.7	6	4		2	6	33.3
埃及	4		10	71.4	14	4		12	16	75.0
萨尔瓦多	7		1	12.5	8	6		1	7	14.3
赤道几内亚	2				2	2			2	
厄立特里亚	6				6	6			6	
爱沙尼亚	4				4	4			4	
埃塞俄比亚	10		9	47.4	19	9		10	19	52.6



国籍国	2004年6月30日				2005年6月30日			
	任用类别		定期 (百分比)	共计	任用类别		定期 (百分比)	共计
	长期	试用			长期	试用		
斐济	8	1	11.1	9	7	2	9	22.2
芬兰	6	2	52.9	17	6	1	15	53.3
法国	44	14	44.8	105	50	13	116	45.7
加蓬	2			2	2		2	
冈比亚	3	1	25.0	4	2	1	3	33.3
格鲁吉亚	1	2	66.7	3		2	2	100.0
德国	96	15	19.0	137	96	17	143	21.0
加纳		13	100.0	13		13	13	100.0
希腊	8	1		9	7	2	11	18.2
格林纳达	2			2	2		2	
危地马拉	1	2	66.7	3	1	2	3	66.7
几内亚	1	1	50.0	2	1	1	3	33.3
几内亚比绍								
圭亚那	12	1	7.7	13	10	3	13	23.1
海地	3			3	2	1	3	33.3
洪都拉斯	2			2	2		2	
匈牙利	4	5	55.6	9	4	5	9	55.6
冰岛	2	2	20.0	5	2	2	6	33.3
印度	24	23	48.9	47	25	22	47	46.8
印度尼西亚	9	3	7.7	13	11	4	16	6.3
伊朗伊斯兰共和国	7	2	22.2	9	6	2	8	25.0
伊拉克		6	100.0	6		7	7	100.0
爱尔兰	7	8	53.3	15	6	10	16	62.5
以色列	6	2	25.0	8	5	3	10	20.0
意大利	58	19	24.5	102	68	8	105	27.6
牙买加	9	4	30.8	13	9	6	15	40.0
日本	84	8	16.4	110	89	4	111	16.2
约旦	3	5	62.5	8	3	6	9	66.7
哈萨克斯坦	4	3		7	7		7	
肯尼亚	4		83.3	24	3	21	24	87.5
基里巴斯								

国籍国	2004年6月30日					2005年6月30日				
	任用类别			定期 (百分比)	共计	任用类别			定期 (百分比)	共计
	长期	试用	定期			长期	试用	定期		
科威特			1	100.0	1		1		1	100.0
吉尔吉斯斯坦	3	1	1	20.0	5	4	1		5	20.0
老挝人民民主共和国			1	100.0	1		1		1	100.0
拉脱维亚	3				3	3	1		4	25.0
黎巴嫩	11		4	26.7	15	9	4		13	30.8
莱索托	2		1	33.3	3	2	1		3	33.3
利比亚	5		1	16.7	6	5	1		6	16.7
阿拉伯利比亚民众国	2				2	2			2	
列支敦士登										
立陶宛	3		1	25.0	4	3	1		4	25.0
卢森堡	4		1	20.0	5	3	1		4	25.0
马达加斯加	1		2	66.7	3	1	3		4	75.0
马拉维	2		2	50.0	4	1	2		3	66.7
马来西亚	4		4	50.0	8	4	5		9	55.6
马尔代夫	1				1	1			1	
马里	4		4	50.0	8	4	3		7	42.9
马耳他	1				1	1			2	
马绍尔群岛										
毛里塔尼亚	2		1	33.3	3	1	2		3	66.7
毛里求斯	1		1	50.0	2					
墨西哥	10		6	37.5	16	10	7		19	36.8
密克罗尼西亚联邦	1				1	1			1	
摩纳哥										
蒙古	4		1	20.0	5	4	1		5	20.0
摩洛哥	6		1	14.3	7	5	1		6	16.7
莫桑比克	1		2	66.7	3	1	2		3	66.7
缅甸	1		3	75.0	4	1	4		5	80.0
纳米比亚	2		1	33.3	3	2	1		3	33.3
瑙鲁										
尼泊尔	2		7	77.8	9	1	8		9	88.9
荷兰	16		14	46.7	30	15	16		31	51.6

国籍国	2004年6月30日					2005年6月30日				
	任用类别			定期 (百分比)	共计	任用类别			定期 (百分比)	共计
	长期	试用	定期			长期	试用	定期		
新西兰	5		5	10	50.0	6		9	15	60.0
尼加拉瓜	4		2	6	33.3	4		2	6	33.3
尼日尔	1	1	1	3	33.3	1	1	1	3	33.3
尼日利亚	6		11	17	64.7	5		9	14	64.3
挪威	3	1	4	8	50.0	3	2	4	9	44.4
阿曼	2	1		3		2	1		3	
巴基斯坦	7		10	17	58.8	7		10	17	58.8
帕劳										
巴拿马	1		1	2	50.0	1		1	2	50.0
巴布亚新几内亚	3			3		3			3	
巴拉圭	3			3		3		1	4	25.0
秘鲁	7		5	12	41.7	7		5	12	41.7
菲律宾	46		5	51	9.8	46		3	49	6.1
波兰	7		4	11	36.4	7		4	11	36.4
葡萄牙	4	2	2	8	25.0	3	3	3	9	33.3
卡塔尔			1	1	100.0			1	1	100.0
大韩民国	18	1	8	27	29.6	18	3	10	31	32.3
摩尔多瓦共和国			1	1	100.0			1	1	100.0
罗马尼亚	10		1	11	9.1	10		2	12	16.7
俄罗斯联邦	60		46	106	43.4	57		47	104	45.2
卢旺达	5			5		5			5	
圣基茨和尼维斯	4		1	5	20.0	5		1	6	16.7
圣卢西亚	2			2		2			2	
圣文森特和格林纳丁斯	1		2	3	66.7	1		2	3	66.7
萨摩亚										
圣马力诺	2			2		2			2	
圣多美和普林西比										
沙特阿拉伯	6		1	7	14.3	5		1	6	16.7
塞内加尔	7		8	15	53.3	5		8	13	61.5
塞尔维亚和黑山	6		1	7	14.3	5		3	8	37.5
塞舌尔	2		1	3	33.3	2		1	3	33.3

国籍国	2004年6月30日					2005年6月30日				
	任用类别			定期 (百分比)	共计	任用类别			定期 (百分比)	共计
	长期	试用	定期			长期	试用	定期		
塞拉利昂	1		3	75.0	4	1		3	4	75.0
新加坡	7		3	30.0	10	7		3	10	30.0
斯洛伐克	4		1	20.0	5	4		2	6	33.3
斯洛文尼亚	4		1	20.0	5	4		1	5	20.0
所罗门群岛	1				1	1			1	
索马里	1		3	75.0	4	1		2	3	66.7
南非	6		6	50.0	12	6		8	14	57.1
西班牙	34	2	13	26.5	49	38	1	16	55	29.1
斯里兰卡	3		5	62.5	8	3		3	6	50.0
苏丹	3		3	50.0	6	3		5	8	62.5
苏里南	2		1	33.3	3	2		1	3	33.3
斯威士兰	2		2	50.0	4	2		1	3	33.3
瑞典	16	6	8	26.7	30	19	2	10	31	32.3
瑞士	4		7	63.6	11	4		8	18	44.4
阿拉伯叙利亚共和国	4		5	55.6	9	5		6	11	54.5
塔吉克斯坦	1				1	1			1	
泰国	15		2	11.8	17	13		2	15	13.3
前南斯拉夫的马其顿共和国	3		1	25.0	4	3		1	4	25.0
东帝汶										
多哥	3		4	57.1	7	2		3	5	60.0
汤加	1				1	1			1	
特立尼达和多巴哥	10		2	16.7	12	10		2	12	16.7
突尼斯	4		6	60.0	10	2		6	8	75.0
土耳其	6		5	45.4	11	5	1	6	12	50.0
土库曼斯坦										
图瓦卢			1	100.0	1			1	1	100.0
乌干达	4		18	81.8	22	4		17	21	80.9
乌克兰	16		3	15.8	19	16		3	19	15.8
阿拉伯联合酋长国										
大不列颠及北爱尔兰联合王国	45	1	58	55.8	104	39	1	68	108	63.0
坦桑尼亚联合共和国	5		5	50.0	10	5		4	9	44.4

国籍国	2004年6月30日				2005年6月30日				
	任用类别				任用类别				
	长期	试用	定期	共计	长期	试用	定期	共计	
美利坚合众国	171	9	133	313	158	15	139	312	44.5
乌拉圭	2		6	8	1		6	7	85.7
乌兹别克斯坦		1		1		4		4	
瓦努阿图			1	1			1	1	100.0
委内瑞拉玻利瓦尔共和国	6		4	10	7		6	13	46.1
越南	2		1	3	2		1	3	33.3
也门	2			2	2			2	
赞比亚	1		6	7	1		5	6	83.3
津巴布韦	3		10	13	2		11	13	84.6
<b>小计</b>	<b>1 399</b>	<b>133</b>	<b>981</b>	<b>2 513</b>	<b>1 379</b>	<b>144</b>	<b>1 056</b>	<b>2 579</b>	<b>41.0</b>
其他									
巴勒斯坦									
无国籍	1		1	2	1		1	2	50.0
<b>小计</b>	<b>1</b>		<b>1</b>	<b>2</b>	<b>1</b>		<b>1</b>	<b>2</b>	<b>50.0</b>
<b>共计</b>	<b>1 400</b>	<b>133</b>	<b>982</b>	<b>2 515</b>	<b>1 380</b>	<b>144</b>	<b>1 057</b>	<b>2 581</b>	<b>41.0</b>

表 A.3  
被任命担任须按地域分配的职位的人数  
按国籍、职等和性别开列  
(2004 年 7 月 1 日-2005 年 6 月 30 日)

国籍	副秘书长		助理秘书长		D-2		D-1		P-5		P-4		P-3		P-2		P-1		工作人员合计		
	男	女	男	女	男	女	男	女	男	女	男	女	男	女	男	女	男	女	全部	女	
阿富汗																					
阿尔巴尼亚																					
阿尔及利亚																					
安道尔																1					1
安哥拉																					
安提瓜和巴布达																					
阿根廷																1	1				2
亚美尼亚																					
澳大利亚									1	1						3	6				12
奥地利																1	1				3
阿塞拜疆																					1
巴哈马																					
巴林																					
孟加拉国																					
巴巴多斯																					
白俄罗斯																					
比利时																					
伯利兹																					
贝宁																					
不丹																					
玻利维亚																					
波斯尼亚和黑塞哥维那																					
博茨瓦纳																					
巴西																					
文莱达鲁萨兰国																					
保加利亚																					

国籍国	副秘书长		助理秘书长		D-2		D-1		P-5		P-4		P-3		P-2		P-1		工作人员合计	
	男	女	男	女	男	女	男	女	男	女	男	女	男	女	男	女	男	女	全部	女
布基纳法索																				
布隆迪																				
柬埔寨																				
喀麦隆																				
加拿大		1							2	1	3	1		1					9	4
佛得角																				
中非共和国																				
乍得																				
智利							2												2	
中国													1	1	1	1			4	2
哥伦比亚							1				1								2	1
科摩罗																				
刚果																				
哥斯达黎加																				
科特迪瓦													1						1	
克罗地亚																				
古巴																				
塞浦路斯															1					1
捷克共和国																1				1
朝鲜民主主义人民共和国																				
刚果民主共和国																2				2
丹麦																				
吉布提																				
多米尼克																				
多米尼加共和国																				
厄瓜多尔														1						1
埃及									1		1			1						3
萨尔瓦多																				
赤道几内亚																				
厄立特里亚																				
爱沙尼亚																				

国籍国	副秘书长		助理秘书长		D-2		D-1		P-5		P-4		P-3		P-2		P-1		工作人员合计		
	男	女	男	女	男	女	男	女	男	女	男	女	男	女	男	女	男	女	全部	女	
埃塞俄比亚																					
斐济																					1
芬兰																					
法国							2		1						2	3					11
加蓬																					
冈比亚																					
格鲁吉亚																					
德国										1		2	1		6	3					13
加纳																					
希腊													1	1	1						3
格林纳达																					
危地马拉																					
几内亚															1						1
几内亚比绍																					
圭亚那							2														2
海地												1									1
洪都拉斯																					
匈牙利																					
冰岛																					1
印度																					2
印度尼西亚															1	1					2
伊朗伊斯兰共和国																					
伊拉克							1														1
爱尔兰																					1
以色列																2	1				3
意大利																2					6
牙买加																					1
日本																					4
约旦																					1
哈萨克斯坦																					
肯尼亚																					1



国别	副秘书长		助理秘书长		D-2		D-1		P-5		P-4		P-3		P-2		P-1		工作人员合计		
	男	女	男	女	男	女	男	女	男	女	男	女	男	女	男	女	男	女	全部	女	
基里巴斯																					
科威特																					
吉尔吉斯斯坦																					
老挝人民民主共和国																					
拉脱维亚													1							1	
黎巴嫩																					
莱索托																					
利比里亚																					
阿拉伯利比亚民众国																					
列支敦士登																					
立陶宛																					
卢森堡																					
马达加斯加											1										1
马拉维																					
马来西亚			1										1								2
马尔代夫																					
马里																					
马耳他																	1				1
马绍尔群岛																					
毛里塔尼亚												1									1
毛里求斯																					
墨西哥																2					3
密克罗尼西亚联邦																					1
摩纳哥																					
蒙古																					
摩洛哥																					
莫桑比克																					
缅甸																					
纳米比亚																					
瑙鲁																					
尼泊尔																					1

国籍国	副秘书长		助理秘书长		D-2		D-1		P-5		P-4		P-3		P-2		P-1		工作人员合计		
	男	女	男	女	男	女	男	女	男	女	男	女	男	女	男	女	男	女	全部	女	
荷兰									2		1	1							5	1	
新西兰												1	1						3	2	
尼加拉瓜																					
尼日尔																					
尼日利亚																					
挪威										1						1			2	2	
阿曼																					
巴基斯坦				1										1					2	2	
帕劳																					
巴拿马																					
巴布亚新几内亚																					
巴拉圭												1							1	1	
秘鲁											1								1		
菲律宾																					
波兰																					
葡萄牙									1							1			2	1	
卡塔尔																					
大韩民国							1				1	1		1	1				5	2	
摩尔多瓦共和国																					
罗马尼亚																					
俄罗斯联邦							2							1					3		
卢旺达																					
圣基茨和尼维斯																					
圣卢西亚																					
圣文森特和格林纳丁斯																					
萨摩亚																					
圣马力诺																					
圣多美和普林西比																					
沙特阿拉伯																					
塞内加尔																				1	1
塞尔维亚和黑山									1		1									2	

国籍国	副秘书长		助理秘书长		D-2		D-1		P-5		P-4		P-3		P-2		P-1		工作人员合计	
	男	女	男	女	男	女	男	女	男	女	男	女	男	女	男	女	男	女	全部	女
塞舌尔																				
塞拉利昂																				
新加坡									1										1	
斯洛伐克													1							1
斯洛文尼亚																				
所罗门群岛																				
索马里																				
南非									1											2
西班牙									1											4
斯里兰卡																				
苏丹										1										1
苏里南																				
斯威士兰																				
瑞典										1										2
瑞士	1																			7
阿拉伯叙利亚共和国																				1
塔吉克斯坦																				
泰国																				
前南斯拉夫的马其顿共和国																				
东帝汶																				
多哥																				
汤加																				
特立尼达和多巴哥																				
突尼斯																				
土耳其																				2
土库曼斯坦																				
图瓦卢																				
乌干达																				
乌克兰																				
阿拉伯联合酋长国																				
大不列颠及北爱尔兰联合王国	1										4			3	1	1				10

国籍国	副秘书长		助理秘书长		D-2		D-1		P-5		P-4		P-3		P-2		P-1		工作人员合计		
	男	女	男	女	男	女	男	女	男	女	男	女	男	女	男	女	男	女	全部	女	
坦桑尼亚联合共和国																					
美利坚合众国	1		1				2		4	2	2	2	2	2	1	5				22	9
乌拉圭																					
乌兹别克斯坦													1	2					3	2	
瓦努阿图																					
委内瑞拉玻利瓦尔共和国										2										2	
越南																					
也门																					
赞比亚																					
津巴布韦																					
<b>共计</b>	<b>3</b>	<b>1</b>	<b>2</b>	<b>2</b>	<b>1</b>	<b>11</b>	<b>3</b>	<b>16</b>	<b>5</b>	<b>26</b>	<b>16</b>	<b>32</b>	<b>16</b>	<b>37</b>	<b>34</b>				<b>205</b>	<b>78</b>	

表 A.4

担任须按地域分配的职位的工作人员变动情况  
按国籍、任用类别和性别开列

国籍	2004年6月30日				任用						高职 <sup>a</sup>				工作人员		2005年6月30日	
	工作人员数		终身任用		非终身任用		终身任用		非终身任用		终身任用		非终身任用		其他变动 <sup>b</sup>		工作人员数	
	全体	女	全体	女	全体	女	全体	女	全体	女	全体	女	全体	女	全体	女	全体	女
阿富汗	2																	2
阿尔巴尼亚	4	3																4
阿尔及利亚	6	2																5
安道尔	1	1	1															1
安哥拉	1																	
安提瓜和巴布达	1	1																1
阿根廷	29	17	2	1				2	1									31
亚美尼亚	5																	5
澳大利亚	40	18	9	6	3	1	12	7	2	1								47
奥地利	24	12	2	1	1		3	1	1	1								26
阿塞拜疆	4	3	1				1											5
巴哈马	9	7																9
巴林																		
孟加拉国	10																	10
巴巴多斯	2	2																2
白俄罗斯	11																	10
比利时	30	13			3	2	3	2										34
伯利兹	3	1																3
贝宁	4		1				1											5
不丹	4				1		1											5
玻利维亚	7	3																7
波斯尼亚和黑塞哥维那	6	2																6
博茨瓦纳	1		1	1			1	1										1
巴西	36	10	1	1	3	3	4	4	2									36
文莱达鲁萨兰国																		
保加利亚	15	5							2									14
布基纳法索	4	3																4

国籍	2004年6月30日				任用				离职 <sup>a</sup>				工作人员		2005年6月30日		
	工作人员人数		非终身任用		终身任用		非终身任用		终身任用		非终身任用		其他变动 <sup>b</sup>		工作人员人数		
	全体	女	全体	女	全体	女	全体	女	全体	女	全体	女	全体	女	全体	女	
布隆迪	6	1												1		7	1
柬埔寨	3	1												-1		2	1
喀麦隆	15	6														14	5
加拿大	51	22			9	4	4	9	4	4	6	1	6	1		54	25
佛得角	4															4	
中非共和国	4													-1		3	
乍得	2															2	
智利	25	10			2		2	2	2	2	2	1	4	3		23	7
中国	57	33	2	1	2	1	4	2	4	4	4	4	4	2	3	59	34
哥伦比亚	11	3	1	1	1		2	1	1	1	1		2	-1		10	4
科摩罗																	
刚果	3															3	
哥斯达黎加	4	2														4	2
科特迪瓦	10				1		1							-1		10	
克罗地亚	7	4														7	4
古巴	6	2														6	2
塞浦路斯	3		1				1		1				1			3	
捷克共和国	6	2	1	1			1	1								7	3
朝鲜民主主义人民共和国	1															1	
刚果民主共和国	6	3	2				2	1	2	1			2	1		6	2
丹麦	16	7							1	1	2		3	1	1	14	7
吉布提	6	1														6	1
多米尼克	3															3	
多米尼加共和国	6	1												-1		5	1
厄瓜多尔	6	2			1		1							-1		6	2
埃及	14	5			3		3				1		1			16	5
萨尔瓦多	8	4							1	1			1	1		7	3
赤道几内亚	2															2	
厄立特里亚	6	2														6	2
爱沙尼亚	4	2														4	2

国籍	2004年6月30日				任用				离职 <sup>a</sup>				2005年6月30日			
	工作人员人数		终身任用		非终身任用		共计		终身任用		非终身任用		共计		工作人员其他变动 <sup>b</sup>	
	全体	女	全体	女	全体	女	全体	女	全体	女	全体	女	全体	女	全体	女
埃塞俄比亚	19	6													19	6
斐济	9	7	1				1								-1	9
芬兰	17	6						1							-1	15
法国	105	50	7	4	5	1	12	5	2	1	2	1	4	2	3	2
加蓬	2															2
冈比亚	4	1							1				1			3
格鲁吉亚	3														-1	2
德国	137	51	9	3	4	3	13	6	6				6		-1	143
加纳	13	5														13
希腊	9	4	1	2	1	1	3	1	1	1			1	1		11
格林纳达	2															2
危地马拉	3	2														3
几内亚	2		1				1									3
几内亚比绍																
圭亚那	13	11		2			2		2	1			2	1		13
海地	3	2		1	1	1	1	1	1	1			1	1		3
洪都拉斯	2															2
匈牙利	9	2														9
冰岛	5	1		1			1									6
印度	47	18		2	1	1	2	1	1	1	1		2			47
印度尼西亚	13	6	2	1			2	1							1	16
伊朗伊斯兰共和国	9	6							1	1			1	1		8
伊拉克	6	3		1			1									7
爱尔兰	15	5		1	1	1	1	1	1	1			1	1	1	16
以色列	8	4	3	1			3	1	1	1			1	1		10
意大利	102	52	1	4			5		1	1	1		2	1	-1	105
牙买加	13	8		1	1	1	1	1							1	15
日本	110	64	2	1	2	2	4	3	1		2	1	3	1		111
约旦	8	2		1			1									9
哈萨克斯坦	7	3														7

国籍	2004年6月30日				任用				离职 <sup>a</sup>				工作人员		2005年6月30日	
	工作人员人数		非终身任用		终身任用		非终身任用		终身任用		非终身任用		其他变动 <sup>b</sup>		工作人员人数	
	全体	女	全体	女	全体	女	全体	女	全体	女	全体	女	全体	女	全体	女
肯尼亚	24	14	1		1		1		1		2		1		1	15
基里巴斯																
科威特	1	1														1
吉尔吉斯斯坦	5	2														5
老挝人民民主共和国	1															1
拉脱维亚	3	1	1		1											4
黎巴嫩	15	5					2	1			2	1				13
莱索托	3	3														3
利比里亚	6	5														6
阿拉伯利比亚民众国	2															2
列支敦士登																
立陶宛	4	2														4
卢森堡	5	1												-1		4
马达加斯加	3	1	1		1											4
马拉维	4								1		1					3
马来西亚	8	4	2		2						1					9
马尔代夫	1															1
马里	8	2								1	1	1				7
马耳他	1		1		1											2
马绍尔群岛																
毛里塔尼亚	3				1				1		1					3
毛里求斯	2															
墨西哥	16	9	2		1	1	3	1								19
密克罗尼西亚联邦	1															1
摩纳哥																
蒙古	5	2														5
摩洛哥	7	4							1		1					6
莫桑比克	3				1		1							-1		3
缅甸	4													1	1	5
纳米比亚	3	1														3



国籍	2004年6月30日				任用				离职 <sup>a</sup>				工作人员		2005年6月30日	
	工作人员人数		非终身任用		终身任用		非终身任用		终身任用		非终身任用		其他变动 <sup>b</sup>		工作人员人数	
	全体	女	全体	女	全体	女	全体	女	全体	女	全体	女	全体	女	全体	女
瑙鲁																
尼泊尔	9			1		1										9
荷兰	30	6		5	1	5	1							-1	1	31
新西兰	10	5		3	2	3	2							2	1	15
尼加拉瓜	6	4														6
尼日尔	3	2														3
尼日利亚	17	3							2	1	1	3	1			14
挪威	8	3	1	1	1	2	2							-1		9
阿曼	3	1														3
巴基斯坦	17	5		2	2	2	2			2	2					17
帕劳																
巴拿马	2	1														2
巴布亚新几内亚	3															3
巴拉圭	3	2		1	1	1	1									4
秘鲁	12	3		1		1										12
菲律宾	51	35							1	1				-1	-1	49
波兰	11	2														11
葡萄牙	8	4	1	1	1	2	1							-1		9
卡塔尔	1															1
大韩民国	27	9	2	1	3	1	5	2			1				31	11
摩尔多瓦共和国	1															1
罗马尼亚	11	3												1	1	12
俄罗斯联邦	106	14		3		3				2		4		-1		104
卢旺达	5															5
圣基茨和尼维斯	5	3												1	1	6
圣卢西亚	2	1														2
圣文森特和格林纳丁斯	3	1														3
萨摩亚																
圣马力诺	2	2														2
圣多美和普林西比																

国籍	2004年6月30日				任用				离职 <sup>a</sup>				工作人员		2005年6月30日		
	工作人员人数		任用		终身任用		非终身任用		终身任用		非终身任用		其他变动 <sup>b</sup>		工作人员人数		
	全体	女	全体	女	全体	女	全体	女	全体	女	全体	女	全体	女	全体	女	
沙特阿拉伯	7	6												-1	-1	6	5
塞内加尔	15	3	1	1	1	1	2					2		-1		13	4
塞尔维亚和黑山	7	1	2		2		1					1				8	1
塞舌尔	3	1														3	1
塞拉利昂	4	3														4	3
新加坡	10	5	1	1	1	1	1				1					10	5
斯洛伐克	5	1	1	1	1	1										6	1
斯洛文尼亚	5	3														5	3
所罗门群岛	1															1	
索马里	4	1									1		1			3	1
南非	12	3			2		2									14	3
西班牙	49	24	1	1	3	4	1							2	2	55	25
斯里兰卡	8	4									2	2	2			6	2
苏丹	6	1			1	1								1	1	8	2
苏里南	3	1														3	1
斯威士兰	4	2									1		1			3	2
瑞典	30	19			2	2	2	1	1				1			31	20
瑞士	11	5	6	3	1	7	3									18	8
阿拉伯叙利亚共和国	9	5			1	1	1	1						1	1	11	6
塔吉克斯坦	1															1	
泰国	17	9					2	1					2	1		15	8
前南斯拉夫的马其顿共和国	4	1														4	1
东帝汶																	
多哥	7							1						-1		5	
汤加	1	1			1											1	1
特立尼达和多巴哥	12	9														12	9
突尼斯	10	2					1							-1		8	2
土耳其	11	5	1	1	1	2	1									12	5
土库曼斯坦																	
图瓦卢	1															1	

国籍	2004年6月30日				任用				离职 <sup>a</sup>				2005年6月30日			
	工作人员人数		非终身任用		终身任用		非终身任用		终身任用		非终身任用		其他变动 <sup>b</sup>		工作人员人数	
	全体	女	全体	女	全体	女	全体	女	全体	女	全体	女	全体	女	全体	女
乌干达	22	8									1				21	8
乌克兰	19	2													19	2
阿拉伯联合酋长国																
大不列颠及北爱尔兰联合王国	104	45	1	1	10	1	2	5	7	1				108	46	
坦桑尼亚联合共和国	10	6								1	1	1		9	5	
美利坚合众国	313	171	6	5	22	9	12	5	9	4	21	9	-2	312	170	
乌拉圭	8	4					1				1			7	4	
乌兹别克斯坦	1		3	2										4	2	
瓦努阿图	1													1		
委内瑞拉玻利瓦尔共和国	10	4		2									1	1	13	5
越南	3	1												3	1	
也门	2						1				1		1	1	2	1
赞比亚	7	1											-1	6	1	
津巴布韦	13	5					1				1		1	13	5	
<b>小计</b>	<b>2 513</b>	<b>1 063</b>	<b>76</b>	<b>38</b>	<b>130</b>	<b>40</b>	<b>206</b>	<b>78</b>	<b>85</b>	<b>28</b>	<b>14</b>	<b>137</b>	<b>42</b>	<b>2 579</b>	<b>1 110</b>	
其它																
巴勒斯坦																
无国籍	2													2		
<b>小计</b>	<b>2</b>													<b>2</b>		
<b>共计</b>	<b>2 515</b>	<b>1 063</b>	<b>76</b>	<b>38</b>	<b>130</b>	<b>40</b>	<b>206</b>	<b>78</b>	<b>85</b>	<b>28</b>	<b>14</b>	<b>137</b>	<b>42</b>	<b>2 581</b>	<b>1 110</b>	

<sup>a</sup> 包括所有辞职、退休、定期任用期满和任何其他原因的离职。

<sup>b</sup> 显示下列变动导致工作人员人数的增减：

- 在须按地域分配员额与需要具备特别语文条件员额之间调动；
- 请无薪特别假或此种假期届满返职；
- 调派或指派为技术援助项目服务或返职；
- 为开发计划署或联合国其他机构借调或返职；
- 从一般事务人员职类晋升为专业人员职类；
- 改变国籍。

表 A.5  
担任须具备特别语文条件的工作人员的  
按国籍、职等和性别开列

国籍	2004年6月30日 工作人员人数				2005年6月30日 工作人员人数											
	总数		性别		P-5		P-4		P-3		P-2		P-1		总数	
	男	女	男	女	男	女	男	女	男	女	男	女	男	女	男	女
阿富汗																
阿尔巴尼亚																
阿尔及利亚		4				1				3						4
安道尔																
安哥拉																
安提瓜和巴布达																
阿根廷		24	15	9	4	2	3	6	1	4	1				13	21
亚美尼亚																
澳大利亚										1						1
奥地利		5			2	2				1						5
阿塞拜疆																
巴哈马																
巴林											1				1	1
孟加拉国																
巴巴多斯																
白俄罗斯		4				3				1						4
比利时		18	10	8	3	2	4	4	3	4					10	20
伯利兹																
贝宁		2			1				1							2
不丹																
玻利维亚													1		1	1
波斯尼亚和黑塞哥维那																
博茨瓦纳																
巴西		1	1					1							1	1
文莱达鲁萨兰国																
保加利亚		1			1											1
布基纳法索		2					1			1						2

国籍国	2004年6月30日 工作人员人数				2005年6月30日 工作人员人数										
	总数		女		P-5		P-4		P-3		P-2		P-1		总数
	男	女	男	女	男	女	男	女	男	女	男	女	男	女	
布隆迪															
柬埔寨															
喀麦隆	1			1											1
加拿大	22	9	2	1	6	5	3	1						10	23
佛得角															
中非共和国															
乍得															
智利	5	2	1	1	1	1	2	1						2	5
中国	126	39	11	5	44	21	30	15	2					43	128
哥伦比亚	6	5		2		1	1	1						4	5
科摩罗															
刚果															
哥斯达黎加	1	1				1								1	1
科特迪瓦	1				1										1
克罗地亚															
古巴	7	4			3	1	2							3	6
塞浦路斯															
捷克共和国															
朝鲜民主主义人民共和国															
刚果民主共和国															
丹麦	1	1													
吉布提															
多米尼克															
多米尼加共和国															
厄瓜多尔	1				1										1
埃及	35	15	5	3	8	9	6	2	1	1				15	35
萨尔瓦多															
赤道几内亚															
厄立特里亚															
爱沙尼亚															
埃塞俄比亚															

国籍	2004年6月30日 工作人员人数				2005年6月30日 工作人员人数					
	总数		女		总数		女			
	男	女	男	女	男	女	男	女		
斐济						1			1	1
芬兰										
法国	111	81	8	14	11	29	12	38	2	2
加蓬										
冈比亚										
格鲁吉亚										
德国	4	3		1		2	1			3
加纳	2				2					2
希腊										
格林纳达										
危地马拉										
几内亚										
几内亚比绍										
圭亚那	3	2		1	1			1		2
海地										
洪都拉斯										
匈牙利										
冰岛										
印度										
印度尼西亚										
伊朗伊斯兰共和国	1	1				1				1
伊拉克	2	1			1			1		1
爱尔兰	2	1		1				1	1	2
以色列	1				1					1
意大利	1	1				1				1
牙买加	2	2		1	1					2
日本										
约旦	5	3		1				3		4
哈萨克斯坦	1	1								1
肯尼亚	2				1				1	2
基里巴斯										

国籍国	2004年6月30日 工作人员人数				2005年6月30日 工作人员人数											
	总数		女		P-5		P-4		P-3		P-2		P-1		总数	
	男	女	男	女	男	女	男	女	男	女	男	女	男	女	男	女
科威特																
吉尔吉斯斯坦																
老挝人民民主共和国																
拉脱维亚																
黎巴嫩	11	6	1	2	3	1	3	1	3						8	10
莱索托																
利比里亚																
阿拉伯利比亚民众国	1					1									1	
列支敦士登																
立陶宛																
卢森堡																
马达加斯加	1	1						1							1	1
马拉维																
马来西亚	1		1													1
马尔代夫																
马里																
马耳他																
马绍尔群岛																
毛里塔尼亚								1								1
毛里求斯	1	1								1					1	1
墨西哥	3	3	1	2	2	1	1								3	4
密克罗尼西亚联邦																
摩纳哥																
蒙古																
摩洛哥	13	3		6	1	8	2	3	1						4	21
莫桑比克																
缅甸																
纳米比亚																
瑙鲁																
尼泊尔																
荷兰	1									1						1

国籍国	2004年6月30日 工作人员人数				2005年6月30日 工作人员人数				总数							
	总数		女		P-5		P-4			P-3		P-2		P-1		
	男	女	男	女	男	女	男	女		男	女	男	女	男	女	
新西兰	1	1													1	1
尼加拉瓜																
尼日尔										1						1
尼日利亚																
挪威																
阿曼																
巴基斯坦																
帕劳																
帕拿马	1	1														1
巴布亚新几内亚																
巴拉圭	1	1													1	1
秘鲁	7	5	2	1	2	1	1	1	1						5	7
菲律宾																
波兰	1	1														
葡萄牙																
卡塔尔																
大韩民国																
摩尔多瓦共和国																
罗马尼亚																
俄罗斯联邦	137	8	20	60	2	47	5								7	134
卢旺达																
圣茨和尼维斯																
圣卢西亚																
圣文森特和格林纳丁斯																
萨摩亚																
圣马力诺																
圣多美和普林西比																
沙特阿拉伯																
塞内加尔	4	4		1		3										4
塞尔维亚和黑山																
塞舌尔																



国籍国	2004年6月30日 工作人员人数				2005年6月30日 工作人员人数				总数
	总数		女		总数		女		
	男	女	男	女	男	女	男	女	
塞拉利昂									
新加坡									
斯洛伐克									
斯洛文尼亚									
所罗门群岛									
索马里									
南非									
西班牙	54	28	3	10	7	17	1	3	30
斯里兰卡									
苏丹	12	1		6		6	1		1
苏里南									
斯威士兰									
瑞典	1	1			1				1
瑞士	6	4	3	1	1				4
阿拉伯叙利亚共和国	13	7	1	3	4				8
塔吉克斯坦									
泰国									
前南斯拉夫的马其顿共和国									
东帝汶									
多哥									
汤加									
特立尼达和多巴哥	3	2	1		1				2
突尼斯	17	3	2	6	3	5		1	4
土耳其									
土库曼斯坦									
图瓦卢									
乌干达									
乌克兰	8			3		5			8
阿拉伯联合酋长国									
大不列颠及北爱尔兰联合王国	58	29	7	9	8	15	11	2	29
坦桑尼亚联合共和国									

国籍国	2004年6月30日 工作人员人数				2005年6月30日 工作人员人数							
	总数		女		男		女		男			
	总数	女	男	女	男	女	男	女	男			
美利坚合众国	87	48	6	7	19	22	14	17	1	1	47	87
乌拉圭	9	7	1	1	1	2		3		1	7	9
乌兹别克斯坦												
瓦努阿图												
委内瑞拉玻利瓦尔共和国												
越南												
也门												
赞比亚												
津巴布韦	1				1							1
<b>小计</b>	<b>856</b>	<b>356</b>	<b>80</b>	<b>61</b>	<b>224</b>	<b>145</b>	<b>195</b>	<b>142</b>	<b>11</b>	<b>20</b>	<b>368</b>	<b>878</b>
其他												
巴勒斯坦	2				2							2
无国籍												
<b>小计</b>	<b>2</b>				<b>2</b>							<b>2</b>
<b>共计</b>	<b>858</b>	<b>356</b>	<b>80</b>	<b>61</b>	<b>226</b>	<b>145</b>	<b>195</b>	<b>142</b>	<b>11</b>	<b>20</b>	<b>368</b>	<b>880</b>

表 A.6  
 专为特派团服务任用的专业及专业以上职类工作人员  
 按国籍、职等和性别开列

国籍国	2004年6月30日 工作人员人数						2005年6月30日 工作人员人数																	
	总教		副秘书长		助理秘书长		D-2		D-1		P-5		P-4		P-3		P-2		P-1		总计			
	男	女	男	女	男	女	男	女	男	女	男	女	男	女	男	女	男	女	男	女	男	女		
阿富汗	1																						2	
阿尔巴尼亚	13	5											1										6	14
阿尔及利亚	4	1				1																	2	5
安道尔																								
安哥拉	1															1								1
安提瓜和巴布达																								
阿根廷	6	2															1						2	5
亚美尼亚	1																							1
澳大利亚	24	6					1			3					12	3	10	1					4	34
奥地利	13	4													1	3	2						6	17
阿塞拜疆																								
巴哈马																								
巴林																								
孟加拉国	7	1					1								5		4	1	1				1	14
巴巴多斯																								
白俄罗斯																								
比利时	7	3													2	3		3	1	1			3	10
伯利兹																								
贝宁	7	2													5		1	2		1			3	11
不丹																								
玻利维亚	1																							
波斯尼亚和黑塞哥维那	4	3																1	2	2	1		3	6
博茨瓦纳	3	1																						2
巴西	4	1													1	1	2	1					1	6
文莱达鲁萨兰国																								
保加利亚	8	2													2	2	5	1					3	13
布基纳法索	7	3													2	1	2	1					3	7

国籍	2004年6月30日 工作人员人数				2005年6月30日 工作人员人数									
	副秘书长		助理秘书长		P-4		P-3		P-2		P-1			
	男	女	男	女	男	女	男	女	男	女	男	女		
布隆迪	2	1			2		1	1					1	4
柬埔寨	1						1							1
喀麦隆	12	2			5	1	8	1	1	1			3	18
加拿大	52	17		2	20	4	21	11	4	5			26	82
佛得角	1	1												
中非共和国	1						2							2
乍得	3			1	2									3
智利			1											1
中国	5	2			2	1	2	2	1	1			2	7
哥伦比亚	6	4				1	2	1					2	4
科摩罗	1				1									2
刚果	3	2			2	1	1	1	1	1			2	5
哥斯达黎加														
科特迪瓦	6	1		1	2	1	3	1	2	2			2	11
克罗地亚	6	5				1	2	1	3	3			5	7
古巴	1						1		1					1
塞浦路斯														
捷克共和国	1													1
朝鲜民主主义人民共和国														
刚果民主共和国	1						1	1						2
丹麦	2		1		2	1	1	1	1	1				6
吉布提														
多米尼克														
多米尼加共和国	1					1	1	1					1	2
厄瓜多尔	1				1	1	1	1						2
埃及	2													
萨尔瓦多	1				1									1
赤道几内亚														
厄立特里亚	1						2							2
爱沙尼亚														

国籍	2004年6月30日 工作人员人数				2005年6月30日 工作人员人数											
	副秘书长		助理秘书长		P-5		P-4		P-3		P-2		P-1		总数	
	男	女	男	女	男	女	男	女	男	女	男	女	男	女	男	女
埃塞俄比亚			1		5	2	2	5	1	1					3	18
斐济								1		1						2
芬兰		1						1	3						3	4
法国		17	1	2	5	9	7	16	11	4	2			21	60	
加蓬																
冈比亚		1				1		1								2
格鲁吉亚									1						1	1
德国	21	8			3	8	2	4	6	2	2			10	29	
加纳	12	1		1	1	5	1	7			1			4	19	
希腊	1					1		1								2
格林纳达	1							1								1
危地马拉	1							1								1
几内亚	2		1		1	1	1	1								4
几内亚比绍							1	1							1	2
圭亚那	4	2			1										1	1
海地									2							2
洪都拉斯	2							2		2						4
匈牙利	4	1		1	1			1			1			1	4	
冰岛	1							1								1
印度	31	2		1	9	13	1	11	2	1				3	40	
印度尼西亚	2	1						2	1					1	3	
伊朗伊斯兰共和国	1								1					1	1	
伊拉克	1					1										1
爱尔兰	10	1		1	2	5		3	1	1	2			3	15	
以色列					1											1
意大利	24	7		1		5	3	2	6	5	2		1	12	29	
牙买加	1				1					1						2
日本	3	1		1					3		2			5	6	
约旦	8					3		4		1						9
哈萨克斯坦																

国籍	2004年6月30日 工作人员人数				2005年6月30日 工作人员人数															
	总数	副秘书长		助理秘书长		D-1 男	D-1 女	P-5		P-4		P-3		P-2		P-1		总数		
		男	女	男	女			男	女	男	女	男	女	男	女	男	女		男	女
肯尼亚	15				1						5	1	8	5	1	2			8	23
基里巴斯																				
科威特																				
吉尔吉斯斯坦	2	1						1												1
老挝人民民主共和国																				
拉脱维亚																				
黎巴嫩	6	1								3	1	1							1	5
莱索托																				
利比里亚	4							1		2		1		1						5
阿拉伯利亚民众国																				
列支敦士登																				
立陶宛																				
卢森堡																				
马达加斯加	2									1		1		1						3
马拉维	1											1				1				2
马来西亚	6	1								4		2	1	1						8
马尔代夫														1						1
马里	2				1		2			1		1		1						6
马耳他	1						1		1											3
马绍尔群岛																				
毛里塔尼亚	7	1											3							9
毛里求斯	2												1							2
墨西哥	1											1								1
密克罗尼西亚联邦																				
摩纳哥																				
蒙古	1	1																		
摩洛哥	2	1											1							1
莫桑比克																				
缅甸	1							1												1
纳米比亚													1							1

国籍	2004年6月30日 工作人员人数				助理秘书长				D-2				D-1				P-5				P-4				P-3				P-2				P-1				2005年6月30日 工作人员人数			
	总数		女		男	女		男	女	男	女	男	女	男	女	男	女	男	女	男	女	男	女	男	女	男	女	男	女	男	女	男	女	总数						
	总数	女		男	女		男	女		男	女		男	女		男	女		男	女		男	女		男	女		男	女		男	女								
瑙鲁																																								
尼泊尔	12					1																												12						
荷兰	8	3	1				1																											8						
新西兰	7	2								1																								7						
尼加拉瓜																																		1						
尼日尔	1	1																																1						
尼日利亚	18	1													6	2																		7						
挪威	5														1	2																		6						
阿曼																																								
巴基斯坦	16	1							1						2																			1						
帕劳																																								
巴拿马																																			2					
巴布亚新几内亚																																								
巴拉圭																																								
秘鲁	6	1													1																				5					
菲律宾	9	5																																	9					
波兰	12	2													1	1																			15					
葡萄牙	6	4													1	2																			7					
卡塔尔																																								
大韩民国	3																																		4					
摩尔多瓦共和国	2																																		2					
罗马尼亚	1																																		3					
俄罗斯联邦	20	1																																	30					
卢旺达	3	1																																	5					
圣基茨和尼维斯																																								
圣卢西亚	1	1																																	1					
圣文森特和格林纳丁斯																																			1					
萨摩亚																																								
圣马力诺																																								
圣多美和普林西比	1																																		2					

国籍	2004年6月30日 工作人员人数		副秘书长		助理秘书长		D-2		D-1		P-5		P-4		P-3		P-2		P-1		2005年6月30日 工作人员人数	
	总数	女	男	女	男	女	男	女	男	女	男	女	男	女	男	女	男	女	男	女	总数	
沙特阿拉伯																						
塞内加尔	13	3			1		2		1		1	5	2	5	1	1	1				4	20
塞内维亚和黑山	1								1				1		1						1	4
塞舌尔																						
塞拉利昂	9	4									1	4	1	4	1	1					3	12
新加坡	2	1										1		2							1	3
斯洛伐克	3											1		2								3
斯洛文尼亚	1											1										1
所罗门群岛																						
索马里	2	1										1		1		1		1	1		1	4
南非	2	1					1		1			2						1				6
西班牙	6	3										1		4	4	1					5	10
斯里兰卡	5	2										2		1	1						1	4
苏丹	4										2	2	1	5							1	10
苏里南																						
斯威士兰																						
瑞典	11	4	1		1							1		1	1	1					1	6
瑞士	4	1				1	1					3		1	1						2	8
阿拉伯叙利亚共和国	2	1										1							1		1	2
塔吉克斯坦	1															1						1
泰国	1	1												1							1	1
前南斯拉夫的马其顿共和国	1											1			2							3
东帝汶																						
多哥	7										2	4		3		2						11
汤加																						
特立尼达和多巴哥																				1		1
突尼斯	3								2			1	1	3							1	7
土耳其	5	2										3	1	2							2	6
土库曼斯坦																						
图瓦卢																						



国籍	2004年6月30日 工作人员人数					2005年6月30日 工作人员人数													
	总数	副秘书长		助理秘书长		D-1		P-5		P-4		P-3		P-2		P-1			
		男	女	男	女	男	女	男	女	男	女	男	女	男	女	男	女	男	女
乌干达	5	1																	
乌克兰	7								1						1				
阿拉伯联合酋长国																			
大不列颠及北爱尔兰联合王国	33	11					1	2	7	2	22	6	4	4	4				15
坦桑尼亚联合共和国	5		1						1		4	4							2
美利坚合众国	93	29	1	1	2	3	18	3	22	9	25	17	6	9					38
乌拉圭	4				1						3								
乌兹别克斯坦	1																		
瓦努阿图																			
委内瑞拉玻利瓦尔共和国	2									2									
越南																			
也门																			
赞比亚	3	2				1	1	1	1	1	1	1							3
津巴布韦	5	1										2	1	1					2
<b>小计</b>	<b>827</b>	<b>213</b>	<b>9</b>	<b>16</b>	<b>1</b>	<b>42</b>	<b>4</b>	<b>116</b>	<b>26</b>	<b>295</b>	<b>72</b>	<b>313</b>	<b>130</b>	<b>77</b>	<b>56</b>	<b>1</b>	<b>291</b>	<b>1</b>	<b>185</b>
其它																			
巴勒斯坦	2											2							
无国籍	1								1	1		1							
<b>小计</b>	<b>3</b>								<b>1</b>	<b>3</b>									<b>4</b>
<b>共计</b>	<b>830</b>	<b>213</b>	<b>9</b>	<b>16</b>	<b>1</b>	<b>42</b>	<b>4</b>	<b>116</b>	<b>26</b>	<b>296</b>	<b>72</b>	<b>316</b>	<b>130</b>	<b>77</b>	<b>56</b>	<b>1</b>	<b>291</b>	<b>1</b>	<b>189</b>

表 A.7  
担任须按地域分配的职位的工作人员适当幅度和加权分配情况及加权的工作人员  
(截至 2005 年 6 月 30 日)

国籍	分摊额 (百分比)	适当幅度 <sup>a</sup>	中点 <sup>b</sup>	工作人员人数 <sup>c</sup>	加权幅度	加权中点	加权工作 人员点数
阿富汗	0.002	2-14	6.54	2	154-1233	576.21	192
阿尔巴尼亚	0.005	1-14	6.01	4	106-1233	529.15	254
阿尔及利亚	0.076	3-14	7.75	5	260-1233	682.29	461
安道尔	0.005	1-14	5.94	1	101-1233	523.29	56
安哥拉	0.001	1-14	6.23		126-1233	548.23	
安提瓜和巴布达	0.003	1-14	5.91	1	98-1233	520.60	86
阿根廷	0.956	17-26	21.43	31	1464-2310	1 886.96	2 591
亚美尼亚	0.002	1-14	5.96	5	102-1233	524.86	408
澳大利亚	1.592	26-36	30.82	47	2291-3137	2 713.91	3 768
奥地利	0.859	14-24	19.27	26	1274-2120	1 696.97	1 832
阿塞拜疆	0.005	1-14	6.12	5	117-1233	539.25	338
巴哈马	0.013	1-14	6.07	9	112-1233	534.63	618
巴林	0.030	2-14	6.34		136-1233	558.45	
孟加拉国	0.010	4-14	9.10	10	379-1233	801.20	1 107
巴巴多斯	0.010	1-14	6.02	2	108-1233	530.46	212
白俄罗斯	0.018	2-14	6.35	10	137-1233	559.45	941
比利时	1.069	18-27	22.55	34	1563-2409	1 986.02	3 208
伯利兹	0.001	1-14	5.89	3	96-1233	518.25	212
贝宁	0.002	1-14	6.08	5	113-1233	535.23	424
不丹	0.001	1-14	5.93	5	99-1233	521.87	477
玻利维亚	0.009	1-14	6.20	7	123-1233	546.15	512
波斯尼亚和黑塞哥维那	0.003	1-14	5.99	6	105-1233	527.92	414
博茨瓦纳	0.012	1-14	6.09	1	113-1233	536.03	56
巴西	1.523	28-38	33.37	36	2498-3379	2 938.32	3 213
文莱达鲁萨兰国	0.034	2-14	6.40		141-1233	563.20	
保加利亚	0.017	1-14	6.29	14	132-1233	554.21	1 295
布基纳法索	0.002	1-14	6.18	4	122-1233	544.39	414
布隆迪	0.001	1-14	6.04	7	109-1233	532.17	558

国籍国	分摊额 (百分比)	适当幅度 <sup>a</sup>	中点 <sup>b</sup>	工作人员人数 <sup>c</sup>	加权幅度	加权中点	加权工作 人员点教
柬埔寨	0.002	1-14	6.20	2	123-1233	546.01	172
喀麦隆	0.008	2-14	6.34	14	136-1233	558.45	1 263
加拿大	2.813	42-57	49.88	54	3734-5052	4 392.93	5 198
佛得角	0.001	1-14	5.89	4	96-1233	518.71	348
中非共和国	0.001	1-14	5.97	3	103-1233	525.46	248
乍得	0.001	1-14	6.09	2	114-1233	536.38	192
智利	0.223	5-14	9.65	23	427-1273	849.97	1 855
中国	2.053	56-76	66.06	59	4945-6690	5 817.35	4 912
哥伦比亚	0.155	4-14	9.24	10	391-1236	813.80	1 015
科摩罗	0.001	1-14	5.90		97-1233	519.26	
刚果	0.001	1-14	5.97	3	103-1233	525.38	242
哥斯达黎加	0.030	2-14	6.42	4	143-1233	565.34	414
科特迪瓦	0.010	2-14	6.41	10	142-1233	564.66	879
克罗地亚	0.037	2-14	6.53	7	153-1233	575.26	544
古巴	0.043	2-14	6.77	6	174-1233	596.25	458
塞浦路斯	0.039	2-14	6.48	3	148-1233	570.87	232
捷克共和国	0.183	4-14	8.90	7	361-1233	784.10	688
朝鲜民主主义人民共和国	0.010	2-14	6.51	1	150-1233	572.95	70
刚果民主共和国	0.003	2-14	7.16	6	208-1233	630.52	410
丹麦	0.718	12-22	17.04	14	1078-1923	1 500.48	1 224
吉布提	0.001	1-14	5.90	6	97-1233	519.25	478
多米尼克	0.001	1-14	5.88	3	95-1233	517.89	210
多米尼加共和国	0.035	2-14	6.60	5	158-1233	580.86	420
厄瓜多尔	0.019	2-14	6.44	6	145-1233	567.45	495
埃及	0.120	5-14	9.32	16	398-1243	820.72	1 680
萨尔瓦多	0.022	2-14	6.35	7	137-1233	559.38	542
赤道几内亚	0.002	1-14	5.91	2	97-1233	520.06	172
厄立特里亚	0.001	1-14	5.97	6	103-1233	526.15	472
爱沙尼亚	0.012	1-14	6.08	4	113-1233	535.20	266
埃塞俄比亚	0.004	3-14	7.61	19	247-1233	669.91	1 548
斐济	0.004	1-14	5.94	9	101-1233	523.43	546

国籍国	分摊额 (百分比)	适当幅度 <sup>a</sup>	中点 <sup>b</sup>	工作人员人数 <sup>c</sup>	加权幅度	加权中点	加权工作 人员点数
芬兰	0.533	9-19	14.19	15	827-1672	1 249.24	1 311
法国	6.030	85-115	100.04	116	7488-10131	8 809.63	10 161
加蓬	0.009	1-14	6.03	2	109-1233	531.23	140
冈比亚	0.001	1-14	5.91	3	98-1233	520.64	334
格鲁吉亚	0.003	1-14	6.01	2	106-1233	529.01	192
德国	8.662	120-162	141.05	143	10558-14285	12 421.45	12 600
加纳	0.004	2-14	6.41	13	141-1233	564.10	1 408
希腊	0.530	9-19	14.27	11	834-1679	1 256.40	997
格林纳达	0.001	1-14	5.88	2	95-1233	517.93	140
危地马拉	0.030	2-14	6.60	3	158-1233	581.16	246
几内亚	0.003	1-14	6.11	3	116-1233	538.43	212
几内亚比绍	0.001	1-14	5.91		98-1233	520.77	
圭亚那	0.001	1-14	5.90	13	96-1233	519.17	1 136
海地	0.003	1-14	6.10	3	114-1233	536.76	258
洪都拉斯	0.005	1-14	6.10	2	114-1233	536.94	156
匈牙利	0.126	3-14	8.02	9	284-1233	706.57	841
冰岛	0.034	2-14	6.39	6	140-1233	563.05	460
印度	0.421	31-42	36.31	47	2718-3677	3 197.73	4 250
印度尼西亚	0.142	8-18	12.89	16	712-1558	1 135.06	1 090
伊朗伊斯兰共和国	0.157	5-15	9.79	8	440-1285	862.26	881
伊拉克	0.016	2-14	6.74	7	170-1233	593.18	735
爱尔兰	0.350	7-16	11.34	16	576-1422	998.96	1 500
以色列	0.467	8-18	13.20	10	740-1585	1 162.56	811
意大利	4.885	70-95	82.35	105	6164-8340	7 252.25	8 342
牙买加	0.008	1-14	6.04	15	110-1233	532.30	1 293
日本	19.468	262-355	308.45	111	23088-31237	27 162.75	9 189
约旦	0.011	1-14	6.16	9	120-1233	542.21	766
哈萨克斯坦	0.025	2-14	6.57	7	156-1233	578.64	434
肯尼亚	0.009	2-14	6.75	24	171-1233	594.11	2 150
基里巴斯	0.001	1-14	5.88		95-1233	517.93	
科威特	0.162	4-14	8.42	1	319-1233	741.21	142

国籍国	分摊额 (百分比)	适当幅度 <sup>a</sup>	中点 <sup>b</sup>	工作人员人数 <sup>c</sup>	加权幅度	加权中点	加权工作 人员点教
吉尔吉斯斯坦	0.001	1-14	5.99	5	105-1233	527.80	344
老挝人民民主共和国	0.001	1-14	6.01	1	106-1233	529.07	86
拉脱维亚	0.015	1-14	6.14	4	118-1233	541.13	266
黎巴嫩	0.024	2-14	6.31	13	133-1233	555.77	1 088
莱索托	0.001	1-14	5.92	3	98-1233	521.17	242
利比里亚	0.001	1-14	5.95	6	101-1233	524.02	603
阿拉伯利比亚民众国	0.132	3-14	8.02	2	284-1233	706.59	215
列支敦士登	0.005	1-14	5.94		101-1233	523.23	
立陶宛	0.024	2-14	6.31	4	133-1233	555.49	296
卢森堡	0.077	2-14	7.06	4	199-1233	621.69	312
马达加斯加	0.003	2-14	6.31	4	133-1233	556.04	332
马拉维	0.001	1-14	6.16	3	120-1233	542.38	262
马来西亚	0.203	5-14	9.54	9	417-1263	840.16	922
马尔代夫	0.001	1-14	5.89	1	96-1233	518.37	70
马里	0.002	1-14	6.19	7	122-1233	544.95	748
马耳他	0.014	1-14	6.09	2	113-1233	536.13	198
马绍尔群岛	0.001	1-14	5.88		95-1233	517.85	
毛里塔尼亚	0.001	1-14	5.95	3	101-1233	523.61	242
毛里求斯	0.011	1-14	6.06		111-1233	533.68	
墨西哥	1.883	32-43	37.19	19	2784-3766	3 274.71	1 909
密克罗尼西亚联邦	0.001	1-14	5.88	1	95-1233	517.95	70
摩纳哥	0.003	1-14	5.91		98-1233	520.52	
蒙古	0.001	1-14	5.94	5	100-1233	522.80	398
摩洛哥	0.047	2-14	7.27	6	218-1233	640.33	603
莫桑比克	0.001	2-14	6.31	3	133-1233	555.59	291
缅甸	0.010	2-14	7.12	5	204-1233	626.57	340
纳米比亚	0.006	1-14	6.00	3	106-1233	528.40	329
瑙鲁	0.001	1-14	5.88		95-1233	517.76	
尼泊尔	0.004	2-14	6.51	9	151-1233	573.70	778
荷兰	1.690	27-37	32.24	31	2414-3265	2 839.44	2 983
新西兰	0.221	5-14	9.35	15	401-1246	823.79	1 512

国籍国	分摊额 (百分比)	适当幅度 <sup>a</sup>	中点 <sup>b</sup>	工作人员人数 <sup>c</sup>	加权幅度	加权中点	加权工作 人员点数
尼加拉瓜	0.001	1-14	6.00	6	106-1233	528.23	468
尼日尔	0.001	1-14	6.18	3	122-1233	544.43	284
尼日利亚	0.042	5-14	9.37	14	402-1248	824.91	1315
挪威	0.679	12-21	16.42	9	1023-1869	1 446.04	846
阿曼	0.070	2-14	7.00	3	194-1233	616.22	327
巴基斯坦	0.055	5-15	10.14	17	470-1316	893.05	1 709
帕劳	0.001	1-14	5.88		95-1233	517.77	
巴拿马	0.019	1-14	6.23	2	126-1233	548.33	228
巴布亚新几内亚	0.003	1-14	6.04	3	109-1233	531.71	212
巴拉圭	0.012	1-14	6.18	4	122-1233	544.43	268
秘鲁	0.092	3-14	7.89	12	272-1233	694.64	1205
菲律宾	0.095	4-14	9.13	49	381-1233	804.07	4 004
波兰	0.461	9-19	13.80	11	793-1638	1 215.26	1 030
葡萄牙	0.470	9-18	13.33	9	751-1597	1 173.84	640
卡塔尔	0.064	2-14	6.87	1	182-1233	604.73	70
大韩民国	1.796	29-40	34.56	31	2587-3500	3 043.47	2 607
摩尔多瓦共和国	0.001	1-14	5.97	1	103-1233	525.78	129
罗马尼亚	0.060	2-14	7.26	12	217-1233	639.28	917
俄罗斯联邦	1.100	21-31	25.91	104	1859-2705	2 282.04	9 840
卢旺达	0.001	1-14	6.08	5	112-1233	535.02	338
圣基茨和尼维斯	0.001	1-14	5.88	6	95-1233	517.82	474
圣卢西亚	0.002	1-14	5.90	2	97-1233	519.40	156
圣文森特和格林纳丁斯	0.001	1-14	5.88	3	95-1233	517.96	226
萨摩亚	0.001	1-14	5.88		95-1233	518.09	
圣马力诺	0.003	1-14	5.91	2	98-1233	520.50	112
圣多美和普林西比	0.001	1-14	5.88		95-1233	518.04	
沙特阿拉伯	0.713	13-22	17.38	6	1108-1953	1 530.31	513
塞内加尔	0.005	1-14	6.19	13	123-1233	545.46	1 296
塞尔维亚和黑山	0.019	2-14	6.38	8	140-1233	562.24	680
塞舌尔	0.002	1-14	5.90	3	97-1233	519.25	285
塞拉利昂	0.001	1-14	6.00	4	106-1233	528.30	424

国籍国	分摊额 (百分比)	适当幅度 <sup>a</sup>	中点 <sup>b</sup>	工作人员人数 <sup>c</sup>	加权幅度	加权中点	加权工作 人员点教
新加坡	0.388	7-17	11.93	10	628-1474	1 050.84	1 120
斯洛伐克	0.051	2-14	6.77	6	173-1233	595.87	604
斯洛文尼亚	0.082	2-14	7.17	5	209-1233	631.35	525
所罗门群岛	0.001	1-14	5.89	1	96-1233	518.65	70
索马里	0.001	1-14	6.06	3	111-1233	533.47	298
南非	0.292	7-16	11.39	14	580-1426	1 003.10	1 224
西班牙	2.520	39-52	45.61	55	3414-4619	4 016.23	4 247
斯里兰卡	0.017	2-14	6.58	6	156-1233	579.11	500
苏丹	0.008	2-14	6.77	8	174-1233	596.53	735
苏里南	0.001	1-14	5.89	3	96-1233	518.59	228
科威士兰	0.002	1-14	5.92	3	98-1233	521.07	226
瑞典	0.998	17-26	21.43	31	1464-2310	1 887.10	2 753
瑞士	1.197	20-29	24.46	18	1731-2576	2 153.55	1 573
阿拉伯叙利亚共和国	0.038	2-14	6.86	11	182-1233	604.34	988
塔吉克斯坦	0.001	1-14	6.02	1	107-1233	530.18	56
泰国	0.209	6-15	10.48	15	500-1345	922.67	1 338
前南斯拉夫的马其顿共和国	0.006	1-14	6.00	4	106-1233	528.41	280
东帝汶	0.001	1-14	5.90		97-1233	519.55	
多哥	0.001	1-14	6.01	5	107-1233	529.49	360
汤加	0.001	1-14	5.88	1	95-1233	517.93	56
特立尼达和多巴哥	0.022	1-14	6.23	12	126-1233	548.71	959
突尼斯	0.032	2-14	6.58	8	156-1233	579.10	865
土耳其	0.372	8-18	13.18	12	738-1584	1 160.86	1 100
土库曼斯坦	0.005	1-14	6.05		110-1233	532.40	
图瓦卢	0.001	1-14	5.88	1	95-1233	517.76	86
乌干达	0.006	2-14	6.58	21	157-1233	579.63	2 009
乌克兰	0.039	3-14	7.47	19	235-1233	658.17	1 740
阿拉伯联合酋长国	0.235	5-14	9.58		421-1266	843.67	
大不列颠及北爱尔兰联合王国	6.127	86-117	101.52	108	7599-10281	8 939.59	10 428
坦桑尼亚联合共和国	0.006	2-14	6.79	9	175-1233	597.83	870
美利坚合众国	22.000	298-404	351.14	312	26284-35560	30 921.91	28 480

国籍国	分摊额 (百分比)	适当幅度 <sup>a</sup>	中点 <sup>b</sup>	工作人员人数 <sup>c</sup>	加权幅度	加权中点	加权工作 人员点数
乌拉圭	0.048	2-14	6.68	7	165-1233	588.10	652
乌兹别克斯坦	0.014	2-14	6.66	4	164-1233	586.23	224
瓦努阿图	0.001	1-14	5.88	1	95-1233	518.14	129
委内瑞拉玻利瓦尔共和国	0.171	4-14	9.08	13	377-1233	799.44	1 149
越南	0.021	3-14	8.02	3	283-1233	705.98	278
也门	0.006	2-14	6.41	2	142-1233	564.64	212
赞比亚	0.002	1-14	6.15	6	119-1233	541.41	517
津巴布韦	0.007	1-14	6.25	13	128-1233	550.76	1 122
<b>小计</b>	<b>100.00</b>			<b>2 579</b>		<b>246 571.39</b>	

资料来源：大会 2000 年 12 月 23 日第 55/5 B 号决议。

<sup>a</sup> 采用大会 1987 年 12 月 21 日第 42/220 号决议规定的方法算出。

<sup>b</sup> 根据会员资格、人口和会费因数计算。

<sup>c</sup> 不包括来自非会员国的工作人员。



表 A.8  
联合国秘书处工作人员的性别分布  
按部门和职等开列

A. 担任须按地域分配的专业及专业以上职类的工作人员

(2005年6月30日)

部门	副秘书长		助理秘书长		D-2		D-1		P-5		P-4		P-3		P-2		P-1		共计		总计	妇女 (百分比)
	男	女	男	女	男	女	男	女	男	女	男	女	男	女	男	女	男	女	男	女		
裁军部	1				1	1		2	6	2	8	1	2	2	2	1			20	9	29	31.00
经社部	1		2	1	7	3	17	11	31	23	37	41	31	25	16	15			142	119	261	46.00
大会部	1			1	1	2	7	8	8	4	7	7	3	8	1	2			28	32	60	53.00
管理部	1			2		2	1	6	6	1	3	2	1						14	11	25	44.00
基本建设总计划							1	1	1	1	1	1	1	1	1	1			5	1	6	17.00
中央支助事务厅			1	1	1	1	5	1	19	4	24	7	30	10	10	8			90	31	121	26.00
人力厅				1		3	2	3	4	10	12	9	5	8	3	8			26	42	68	62.00
账务厅			1	1	1	1	4	3	6	7	12	18	10	15	4	8			38	51	89	57.00
政治部	1		2	1	2	2	5	5	10	12	10	10	11	10		9			40	48	88	55.00
新闻部	1			4	1	7	6	14	16	14	37	23	33	42	11	22			109	108	217	50.00
维和部	1		1	2	2	4	3	4	7	7	11	13	22	7	8				39	54	93	58.00
安全和安保部	1			1		1			5	1	4	2	1	1	1	1			11	6	17	35.00
非洲经委会	1						9	2	25	7	33	14	31	19	13	5			112	47	159	30.00
欧洲经委会		1					7	2	14	7	23	7	18	8	9	8			71	33	104	32.00
拉加经委会	1			1		1	7	2	14	4	26	12	18	14	19	10			85	43	128	34.00
亚太经社会	1			1		1	8	2	12	8	34	12	24	9	11	12			91	43	134	32.00
西亚经社会		1				1	5	2	17	2	14	10	9	11	3	5			48	32	80	40.00
特派团支助厅/维和部		1					3	2	7	7	15	11	9	8	6	3			41	31	72	43.00
组织间机构 <sup>a</sup>				1						2	1			3					2	5	7	71.00
人道协调厅	1			1	1	1	5		7	8	6	4	6	9	2	3			28	26	54	48.00
人权高专办		1		1	1	1	2	1	8	5	18	11	9	21	7	8			45	48	93	52.00
最不发达等国家高代办	1					1	1			1	1			1		1			3	4	7	57.00

部门	副秘书长		助理秘书长		D-2		D-1		P-5		P-4		P-3		P-2		P-1		共计		总计	妇女 (百分比)
	男	女	男	女	男	女	男	女	男	女	男	女	男	女	男	女	男	女	男	女		
监督厅					2	1	9	3	12	8	7	5	4			34	23			57		40.00
法律厅	1		1		4	3	11	4	6	11	10	9	5			45	35			80		44.00
监察员办公室				1																1		100.00
非洲问题特别顾问办公室							1	2		1	4					2	7			9		78.00
秘书长办公室		1	1		4	1	4	2		8	1	2	1			14	18			32		56.00
特别代表办公室/受武装冲突影响的儿童																						
区域委员会 <sup>b</sup>							1	1	1							2	1			3		33.00
赔偿委员会							1									2				2		
贸发会议			1		3	1	10	6	26	14	30	24	15	10		115	62			177		35.00
环境规划署	1				2	1	2	2	3	4	1	1	1			11	11			22		50.00
伙伴基金					1	1										2	1			3		33.00
人类住区方案		1			1	1	3	2	9	6	3	4	3			22	19			41		46.00
监核视委										1						1	1			2		50.00
禁毒办	1				2	6	1	13	10	17	6	12	2	9		40	39			79		49.00
日内瓦办事处	1				1	5	4	8	7	19	6	15	13	10	14	59	44			103		43.00
内罗毕办事处					1				3	1	2	5	3	3	2	12	11			23		48.00
维也纳办事处					2			1	2	5	5	6	4	3	2	22	13			35		37.00
<b>共计</b>	<b>17</b>	<b>5</b>	<b>12</b>	<b>7</b>	<b>45</b>	<b>23</b>	<b>139</b>	<b>82</b>	<b>314</b>	<b>174</b>	<b>424</b>	<b>300</b>	<b>346</b>	<b>331</b>	<b>174</b>	<b>188</b>			<b>1 471</b>	<b>1 110</b>	<b>2 581</b>	<b>43.01</b>

<sup>a</sup> 组织间机构；包括联合检查组、高级别管理委员会和国际电子计算中心。

<sup>b</sup> 区域委员会驻纽约办事处。

表 A.8  
联合国秘书处工作人员的性别分布  
按部门和职等开列

B. 需要具备特别语文条件员额的专业工作人员  
(2005年6月30日)

部门	P-5		P-4		P-3		P-2		P-1		共计		总计	妇女 (百分比)
	男	女	男	女	男	女	男	女	男	女	男	女		
裁军部														
经社部														
大会部	51	36	114	79	106	87	9	10			280	212	492	43.09
管理部														
基本建设总计划														
中央支助事务厅														
人力厅														
账务厅														
政治部					1						1		1	
新闻部														
维和部														
安全和安保部														
非洲经委会			1	2	4	1	2				7	3	10	30.00
欧洲经委会						2						2	2	100.00
拉加经委会				4	1	3		2			1	9	10	90.00
亚太经社会	2		8		7	3					17	3	20	15.00
西亚经社会			1	2		1		1			1	4	5	80.00
特派团支助厅/维和部						1						1	1	100.00
组织间机构 <sup>a</sup>														
人道协调厅														
人权高专办				1									1	100.00
最不发达等国家高代办														

部门	P-5		P-4		P-3		P-2		P-1		共计		总计	妇女 (百分比)
	男	女	男	女	男	女	男	女	男	女	男	女		
监督厅														
法律厅				1		1						2	2	100.00
监察员办公室														
非洲问题特别顾问办公室														
秘书长办公室														
特别代表办公室/受武装冲突影响的儿童														
区域委员会 <sup>b</sup>														
赔偿委员会														
贸发会议				1		1					1	2	3	66.67
环境规划署	1										1		1	
伙伴基金														
人类住区方案														
监核视委														
禁毒办														
日内瓦办事处	23	19	74	36	53	33		5			150	93	243	38.27
内罗毕办事处	1		6	4	10	4		1			17	9	26	34.62
维也纳办事处	2	6	22	15	12	5		1			36	27	63	42.86
<b>共计</b>	<b>80</b>	<b>61</b>	<b>226</b>	<b>145</b>	<b>195</b>	<b>142</b>	<b>11</b>	<b>20</b>			<b>512</b>	<b>368</b>	<b>880</b>	<b>41.82</b>

<sup>a</sup> 组织间机构；包括联合检查组、高级别管理委员会和国际电子计算中心。

<sup>b</sup> 区域委员会驻纽约办事处。

表 A.8  
联合国秘书处工作人员的性别分布  
按部门和职等开列

C. 担任须按地域分配和需具备特别语文条件的职位的专业及专业以上职类的工作人员

(2005年6月30日)

部门	副秘书长		助理秘书长		D-2		D-1		P-5		P-4		P-3		P-2		P-1		共计		总计	妇女 (百分比)
	男	女	男	女	男	女	男	女	男	女	男	女	男	女	男	女	男	女	男	女		
裁军部	1				1	1	2	2	6	2	8	1	2	2	2	1			20	9	29	31.03
经社部	1	2	1	7	3	17	11	31	23	37	41	31	25	16	15				142	119	261	45.59
大会部	1		1	1	2	7	8	59	40	121	86	109	95	10	12				308	244	552	44.20
管理部	1			2		2	1	6	6	1	3	2	1						14	11	25	44.00
基本建设总计划						1	1	1	1	1	1	1	1	1					5	1	6	16.67
中央支助事务厅		1	1	1	1	5	1	19	4	24	7	30	10	10	8				90	31	121	25.62
人力厅		1		3	2	3	4	10	12	9	5	8	3	8					26	42	68	61.76
账务厅		1	1	1	4	3	6	7	12	18	10	15	4	8					38	51	89	57.30
政治部	1	2		1	2	5	5	10	12	10	10	12	10	9					41	48	89	53.93
新闻部	1			4	1	7	6	16	14	37	23	33	42	11	22				109	108	217	49.77
维和部	1	1	1	2	2	4	3	4	7	11	13	22	7	8					39	54	93	58.06
安全和安保部	1			1		1		5	1	4	2	1	1	1	1				11	6	17	35.29
非洲经委会	1					9	2	25	7	34	16	35	20	15	5				119	50	169	29.59
欧洲经委会		1				7	2	14	7	23	7	18	10	9	8				71	35	106	33.02
拉加经委会	1				1	7	2	14	4	26	16	19	17	19	12				86	52	138	37.68
亚太经社会	1			1	8	2	14	8	42	12	31	12	11	12					108	46	154	29.87
西亚经社会		1			1	5	2	17	2	15	12	9	12	3	6				49	36	85	42.35
特派团支助厅/维和部		1			3	2	7	7	15	11	9	9	9	6	3				41	32	73	43.84
组织间机构 <sup>a</sup>				1				2	1			3							2	5	7	71.43
人道协调厅	1			1	1	1	5	7	8	6	4	6	9	2	3				28	26	54	48.15
人权高专办		1		1	1	2	1	8	5	18	12	9	21	7	8				45	49	94	52.13

部门	副秘书长		助理秘书长		D-2		D-1		P-5		P-4		P-3		P-2		P-1		共计		总计	妇女 (百分比)
	男	女	男	女	男	女	男	女	男	女	男	女	男	女	男	女	男	女	男	女		
最不发达等国家高代办	1			1	1		1	1			1	1			1	1			3	4	7	57.14
监督厅					2	1	3	12	8	6	7	5	4		34	23			34	23	57	40.35
法律厅	1	1	4		3	5	4	6	12	10	11	9	5		45	37			45	37	82	45.12
监察员办公室			1																	1	1	100.00
非洲问题特别顾问办公室					1		1	2	1	4					2	7			2	7	9	77.78
秘书长办公室	1	1	4	4	1	4	2	3	8	1	2	1			14	18			14	18	32	56.25
特别代表办公室/受武装冲突影响的儿童																						
区域委员会 <sup>b</sup>							1	1	1										2	1	3	33.33
赔偿委员会					1		1								2				2		2	
贸发会议			1	3	1	10	6	30	7	26	15	31	25	15	10				116	64	180	35.56
环境规划署	1		2	1	1	2	3	2	3	4	1	1	1		12	11			12	11	23	47.83
伙伴基金			1		1		1								2	1			2	1	3	33.33
人类住区方案	1		1	1	3	2	6	3	9	6	3	4			22	19			22	19	41	46.34
监核视委							1		1						1	1			1	1	2	50.00
禁毒办	1		2	6	1	13	10	17	6	12	2	9			40	39			40	39	79	49.37
日内瓦办事处	1		1	5	4	31	26	93	42	68	46	10	19		209	137			209	137	346	39.60
内罗毕办事处			1				4	1	8	9	13	7	3		29	20			29	20	49	40.82
维也纳办事处			2		1	2	7	6	27	20	18	9	3		58	40			58	40	98	40.82
<b>共计</b>	<b>17</b>	<b>5</b>	<b>12</b>	<b>7</b>	<b>45</b>	<b>23</b>	<b>139</b>	<b>82</b>	<b>394</b>	<b>235</b>	<b>650</b>	<b>445</b>	<b>541</b>	<b>473</b>	<b>185</b>	<b>208</b>			<b>1 983</b>	<b>1 478</b>	<b>3 461</b>	<b>42.70</b>

<sup>a</sup> 组织间机构；包括联合检查组、高级别管理委员会和国际电子计算中心。

<sup>b</sup> 区域委员会驻纽约办事处。

表 A.8

联合国秘书处工作人员的性别分布  
按部门和职等开列

D. 一般事务及有关职类工作人员

(2005年6月30日)

部门	一般事务人员						其他 <sup>a</sup>					
	女			男			女			男		
	人数	百分比	共计	人数	百分比	共计	人数	百分比	共计	人数	百分比	共计
裁军部	23	88.46	3	11.54	26							
经社部	186	80.52	45	19.48	231							
大会部	303	61.71	188	38.29	491	4	5.48	69	94.52	73		
管理部	34	85.00	6	15.00	40							
基本建设总计划	4	80.00	1	20.00	5							
中央支助事务厅	150	49.50	153	50.50	303	1	1.08	92	98.92	93		
人力厅	98	77.78	28	22.22	126							
账务厅	109	66.06	56	33.94	165							
政治部	82	89.13	10	10.87	92							
新闻部	252	65.45	133	34.55	385	11	68.75	5	31.25	16		
维和部	157	73.36	57	26.64	214							
安全和安保部	27	75.00	9	25.00	36	28	12.84	190	87.16	218		
非洲经委会	225	45.27	272	54.73	497							
欧洲经委会	61	80.26	15	19.74	76							
拉加经委会	176	60.27	116	39.73	292							
亚太经社会	221	56.96	167	43.04	388							
西亚经社会	107	51.94	99	48.06	206							
特派团支助厅/维和部	302	55.41	243	44.59	545	428	23.32	1407	76.68	1852		
组织间机构 <sup>b</sup>	17	89.47	2	10.53	19							
人道协调厅	86	80.37	21	19.63	107							
人权高专办	67	81.71	15	18.29	82							

	一般事务人员						其他 <sup>a</sup>			
	女			男			女		男	
	人数	百分比	人数	百分比	人数	百分比	人数	百分比	共计	
邮厅										
最不发达等国家高代办	2	66.67	1	33.33	3					
监督厅	33	82.50	7	17.50	40	100.00			1	
法律厅	60	92.31	5	7.69	65					
监察员办公室										
非洲问题特别顾问办公室	5	71.43	2	28.57	7					
秘书长办公室	44	81.48	10	18.52	54					
特别代表办公室/受武装冲突影响的儿童	1	100.00			1					
区域委员会 <sup>c</sup>	2	66.67	1	33.33	3					
赔偿委员会	28	60.87	18	39.13	46					
贸发会议	129	77.71	37	22.29	166					
环境规划署	334	81.07	78	18.93	412					
伙伴基金	4	66.67	2	33.33	6					
人类住区方案	81	75.70	26	24.30	107					
监核视委	7	46.67	8	53.33	15		1	100.00	1	
禁毒办	81	85.26	14	14.74	95					
日内瓦办事处	390	47.79	426	52.21	816					
内罗毕办事处	172	46.11	201	53.89	373					
维也纳办事处	146	39.25	226	60.75	372					
<b>共计</b>	<b>4 206</b>	<b>60.89</b>	<b>2 701</b>	<b>39.11</b>	<b>6 907</b>	<b>473</b>	<b>21.07</b>	<b>1 772</b>	<b>78.93</b>	<b>2245</b>

<sup>a</sup> 包括外勤、警卫和保安、工匠和新闻助理。

<sup>b</sup> 组织间机构；包括联合检查组、高级别管理委员会和国际电子计算中心。

<sup>c</sup> 区域委员会驻纽约办事处。



表 A.8  
联合国秘书处工作人员的性别分布  
按部门和职等开列

E. 所有专业及专业以上职类工作人员  
(2005年6月30日)

部门	副秘书长		助理秘书长		D-2		D-1		P-5		P-4		P-3		P-2		P-1		共计		总计	妇女 (百分比)
	男	女	男	女	男	女	男	女	男	女	男	女	男	女	男	女	男	女	男	女		
裁军部	1			1	1			2	6	2	8	1	2	2	3	1			21	10	31	32.26
经社部	1		2	3	7	11	17	32	23	37	41	31	25	16	16				143	120	263	45.63
大会部	1			2	2	8	8	59	40	121	86	111	95	10	12				312	244	556	43.88
管理部	1			2		2	2	1	8	6	2	5	2	2					17	14	31	45.16
基本建设总计划							1		1		1	1	1	1					5	1	6	16.67
中央支助事务厅			1	1	1	5	1	19	4	27	8	34	12	11	8				98	34	132	25.76
人力厅				3	2	3	2	7	10	13	12	8	8	3	8				33	45	78	57.69
账务厅			1	1	1	4	4	9	8	18	20	14	19	6	8				53	60	113	53.10
政治部	1		3	2	2	5	5	12	13	14	15	15	10	1	9				53	54	107	50.47
新闻部	1			4	1	7	7	16	15	37	25	34	43	11	23				110	114	224	50.89
维和部	1		1	6	2	10	3	19	12	90	30	78	46	7	8				212	102	314	32.48
安全和安保部	1			1		1		6	2	10	2	2	2	1	1				20	8	28	28.57
非洲经委会	1						9	2	25	7	34	16	37	23	15	5			121	53	174	30.46
欧洲经委会		1					7	2	14	7	23	7	18	11	9	8			71	36	107	33.64
拉加经委会	1			1	7	2	7	15	4	26	16	19	17	19	12				87	52	139	37.41
亚太经社会	1			1		1	9	2	14	8	42	12	34	12	11	12			112	46	158	29.11
西亚经社会		1				1	5	2	17	2	16	12	10	12	3	6			51	36	87	41.38
特派团支助厅/维和部	11	1	24	2	27	1	48	8	131	33	327	92	326	146	85	61		1	979	345	1324	26.06
组织间机构 <sup>a</sup>				2			1	1	2	4	2	1	3						8	8	16	50.00
人道协调厅	1			1	2	1	6	10	10	9	13	7	10	2	4				37	39	76	51.32
人权高专办		1		1	1	1	2	1	9	5	21	15	11	23	7	8			51	54	105	51.43
最不发达等国家高代办	1					1	1	1	1	1	1		1	1	1				4	4	8	50.00

部门	副秘书长		助理秘书长		D-2		D-1		P-5		P-4		P-3		P-2		P-1		共计		总计	妇女 (百分比)	
	男	女	男	女	男	女	男	女	男	女	男	女	男	女	男	女	男	女	男	女			
监督厅				2	4	1	10	5	30	13	16	5	5	64	42						106	39.62	
法律厅	1		1	4	3	5	12	4	7	13	10	9	5	47	40						87	45.98	
监察员办公室				1				1						1	2						3	66.67	
非洲问题特别顾问办公室	1				1		1	2		1	4			3	7						10	70.00	
秘书长办公室	1	1	1	5	6	2	4	4	2	10	3	4	3	22	25						47	53.19	
特别代表办公室/受武装冲突影响的儿童	1										2			3							3		
区域委员会 <sup>b</sup>						1	1	1						2	1						3	33.33	
赔偿委员会			1	1	3	3	3	8	5	11	14	2		27	24						51	47.06	
贸发会议			1	3	1	10	7	30	7	28	15	10		120	66						186	35.48	
环境规划署	1		2	7	4	23	5	52	9	71	40	14	22	226	125						351	35.61	
伙伴基金				1	1			2	1	1	1			3	4						7	57.14	
人类住区方案	1		2	2	6	2	18	4	19	8	9	2	7	56	31						87	35.63	
监核视委			1		3	2	13	1	12	4	7	2	2	38	9						47	19.15	
禁毒办	1		2	1	13	2	24	4	17	25	11	18	11	70	61						131	46.56	
日内瓦办事处	1		1	1	6	4	31	28	98	43	77	51	19	225	146						371	39.35	
内罗毕办事处			1				5	2	16	13	19	13	8	49	32						81	39.51	
维也纳办事处			2		1	3	8	6	30	20	10	3	3	64	42						106	39.62	
<b>共计</b>	<b>31</b>	<b>6</b>	<b>39</b>	<b>9</b>	<b>88</b>	<b>32</b>	<b>235</b>	<b>100</b>	<b>643</b>	<b>295</b>	<b>1222</b>	<b>647</b>	<b>1068</b>	<b>743</b>	<b>292</b>	<b>302</b>	<b>2</b>	<b>3</b>	<b>618</b>	<b>2</b>	<b>136</b>	<b>5 754</b>	<b>37.12</b>

<sup>a</sup> 组织间机构；包括联合检查组、高级别管理委员会和国际电子计算中心。

<sup>b</sup> 区域委员会驻纽约办事处。

表 A.9  
担任须按地域分配的职位的高级工作人员  
按国籍和职等开列  
(2001 年 6 月 30 日至 2005 年 6 月 30 日)

国籍	副秘书长					助理秘书长					D-2					D-1					合计					
	01	02	03	04	05	01	02	03	04	05	01	02	03	04	05	01	02	03	04	05	01	02	03	04	05	
阿富汗																										
阿尔巴尼亚																										
阿尔及利亚						1						5	4	4	3	1	6	4	4	3	1					
安道尔																										
安哥拉																										
安提瓜和巴布达																										
阿根廷				1	1						3	2	1	1	1	1	3	3	2	2	3	6	5	3	4	5
亚美尼亚													1	1	1									1	1	1
澳大利亚										2	1	1	1	1	1	3	2	3	2	2	5	3	4	3	3	3
奥地利																2	2	1	1		2	2	1	1	1	1
阿塞拜疆																										
巴哈马																										
巴林																										
孟加拉国			1	1	1	1										2	1	1	1	1	2	2	2	2	2	2
巴巴多斯																										
白俄罗斯																										
比利时											1	1	1	2	2	4	5	5	5	6	5	6	6	7	8	8
伯利兹																										
贝宁																										
不丹																										1
玻利维亚																										
波斯尼亚和黑塞哥维那																										
博茨瓦纳																										
巴西	2	1	2	1								1	1	1	1	2	3	3	3	3	4	4	6	5	4	4
文莱达鲁萨兰国																										
保加利亚																										1
布基纳法索																1	1	2	2	2	1	1	2	2	2	2

国籍国	副秘书长					助理秘书长					D-2					D-1					合计					
	01		02		03	04		05	01		02		03	04		05	01		02		03	04		05		
	01	02	03	04	05	01	02	03	04	05	01	02	03	04	05	01	02	03	04	05	01	02	03	04	05	
布隆迪																										
柬埔寨																										
喀麦隆																										
加拿大	1	1	1	1	2					2	2	3	1													
佛得角																										
中非共和国																										
乍得																										
智利						2	1	1	1	1	1	1	1	1	1	1	3	3	3	2	4	6	5	5	4	5
中国	1	1	1	1	1					1	2	2	2	2	2	7	4	8	6	4	9	7	11	9	7	
哥伦比亚	1	1	1	1	1												1	1	1	1	1	1	1	1	2	
科摩罗																										
刚果																										
哥斯达黎加																	1	2	2	2	2	1	2	2	2	2
科特迪瓦																					1					1
克罗地亚																										
古巴																	1	1								
塞浦路斯	1	1	1														1	1	1	1		3	2	2	1	
捷克共和国																	1	1	1	1		1	1	1	1	
朝鲜民主主义人民共和国																										
刚果民主共和国																										
丹麦																										
吉布提																	1	1	1	1		1	1	1	1	
多米尼克																										
多米尼加共和国																										
厄瓜多尔																										
埃及	1	1	1	1	1												2	1	1	1	1	1	1	1	1	
萨尔瓦多																										
赤道几内亚																										
厄立特里亚																										
爱沙尼亚																										
埃塞俄比亚																	1	1	1	1	1	1	1	1	1	3

国籍	副秘书长										助理秘书长										D-1										合计				
	副秘书长					助理秘书长					D-2					D-1					合计														
	01	02	03	04	05	01	02	03	04	05	01	02	03	04	05	01	02	03	04	05	01	02	03	04	05										
斐济																																			
芬兰																																			
法国	1	1	1	1	1				1		6	4	5	3	2	10	9	8	10	15	17	14	14	14	15	18									
加蓬																																			
冈比亚											2	2	2	2	1	2	2				4	4	2	2	1										
格鲁吉亚																																			
德国	1	1	1	1	1	1	1	1	1	1	3	3	4	4	4	10	11	10	9	13	14	15	16	15	19										
加纳	1	1	1	1	1													1	1	2	2	1	2	2	3	3									
希腊																			1	1					1	1									
格林纳达																																			
危地马拉																																			
几内亚																																			
几内亚比绍																																			
圭亚那						2	2	2	1							1	1	2	1	1	2	4	3	3	3	3									
海地											1	1	1	1							1	1	1	1	1	1									
洪都拉斯																																			
匈牙利																1	1	1	1	1	1	1	1	1	1	1									
冰岛																1																			
印度	1	2	2	1	1						2	1	2	2	2	3	5	7	7	6	6	8	11	10	9										
印度尼西亚																1					1														
伊朗伊斯兰共和国																2	2	2	2	3	2	2	2	2	2	2									
伊拉克																2	2	1	2	3	2	2	1	2	3	3									
爱尔兰	1	1							1	1						2	2	1	1	1	3	3	1	2	2										
以色列																1	1	1	2	1	1	1	1	1	1	1									
意大利	1	1	1	1	1	1	1	1	1	1	3	3	4	3	3	5	4	2	2	1	10	9	8	7	6										
牙买加									1	1											1	1	2	1	1										
日本	1	1	1	1	1	1	1	1	1	1	1	1	1	1	1	5	3	4	5	3	7	6	7	7	6										
约旦																1					1														
哈萨克斯坦																																			
肯尼亚											1	1	1			1	1	1	2	2	2	2	2	2	2	2									
基里巴斯																																			

国籍国	副秘书长					助理秘书长					D-2					D-1					合计					
	01	02	03	04	05	01	02	03	04	05	01	02	03	04	05	01	02	03	04	05	01	02	03	04	05	
科威特						1	1	1	1	1																
吉尔吉斯斯坦																										
老挝人民民主共和国																										
拉脱维亚																										
黎巴嫩										1	1	2	2	1		1	2	2	1		1	2	2	1	1	1
莱索托																										
利比里亚										1	1	1	1	1		1	1	1	1		1	1	1	1	1	1
阿拉伯利亚民众国																					1					1
列支敦士登																										
立陶宛																										
卢森堡																										
马达加斯加																										
马拉维																										
马来西亚						1	1	1								3	2	1	1	1	5	4	1	1	1	2
马尔代夫																										
马里										1	1	1	1	1			1	1	1	2		2	2	2	3	
马耳他															1	1	1	1			1	1	1	1	1	
马绍尔群岛																										
毛里塔尼亚																1	1	1	1		1	1	1	1	1	
毛里求斯						1	1	1	1		2	1	1	1							3	2	2	2	2	
墨西哥												1	2	4	3	4	3	4	3	4	3	4	4	6	7	
密克罗尼西亚联邦																										
摩纳哥																										
蒙古																										
摩洛哥																2	2	3	1	1	2	2	3	1	1	
莫桑比克																1	1	1	1	1	1	1	1	1	1	
缅甸																1	1	1			1	1	1	1	1	
纳米比亚										1	1	1	1									1	1	1	1	
瑙鲁																										
尼泊尔																										
荷兰										1	1	1	1	1	1	3	3	5	5	3	3	4	6	6	4	

国籍国	副秘书长					助理秘书长					D-1					合计								
	副秘书长					助理秘书长					D-1					合计								
	01	02	03	04	05	01	02	03	04	05	01	02	03	04	05	01	02	03	04	05				
新西兰				1							1	2	2	1	2	1	4	3	3	4	4			
尼加拉瓜																								
尼日尔								1	1	1							1	1	1	1	1			
尼日利亚												2	2	3	2	3	2	2	3	2	3			
挪威				1	1				1	1									1	2	1			
阿曼									1	1	1	1	1	1	1	1	2	2	2	2	2			
巴基斯坦	1	1	1	1					1	2	2	2	1	1	2	2	4	4	4	5	5			
帕劳																								
巴拿马									1	1	1	1					1	1	1	1	1			
巴巴亚新几内亚																								
巴拉圭																								
秘鲁									1	1	1	2	1	3	3	3	4	4	4	5	4			
菲律宾											1	2				2				1				
波兰	1													1	2	2	1	1	2	2	2			
葡萄牙																								
卡塔尔																								
大韩民国	1	1	1	1	1											1	1	1	1	1	2			
摩尔多瓦共和国															1	1					1			
罗马尼亚																1					1			
俄罗斯联邦	1	1	1	1	1					3	3	2	2	3	7	9	12	11	14	11	13	14	18	
卢旺达																								
圣基茨和尼维斯																								
圣卢西亚														1	1		1	1						
圣文森特和格林纳丁斯																								
萨摩亚																								
圣马力诺																								
圣多美和普林西比																								
沙特阿拉伯																1	1	1	1	1	1	1		
塞内加尔										2	2	2	2	2	1	2	3	2	2	4	5	6	5	4
塞尔维亚和黑山															1	1	1			1	1	1		
塞舌尔																				1			1	





国籍国	副秘书长										助理秘书长										D-1										合计				
	副秘书长					助理秘书长					D-2					D-1					合计														
	01	02	03	04	05	01	02	03	04	05	01	02	03	04	05	01	02	03	04	05	01	02	03	04	05	01	02	03	04	05					
美利坚合众国	1	1	1	1	1	2	2	2	2	1	7	8	9	8	5	33	37	36	37	38	43	48	48	48	46										
乌拉圭											1	1	1	1	1	1	1	1	1	1	2	2	2	2	1										
乌兹别克斯坦																																			
瓦努阿图																1	1	1	1	1	1	1	1	1	1										
委内瑞拉玻利瓦尔共和国																																			
越南																																			
也门																1	1	1	1	1	1	1	1	1	1										
赞比亚																1	1	1	1	1	1	1	1	1	1										
津巴巴韦																																			
<b>小计</b>	<b>23</b>	<b>24</b>	<b>24</b>	<b>22</b>	<b>22</b>	<b>17</b>	<b>17</b>	<b>17</b>	<b>17</b>	<b>19</b>	<b>73</b>	<b>68</b>	<b>76</b>	<b>76</b>	<b>67</b>	<b>214</b>	<b>217</b>	<b>216</b>	<b>216</b>	<b>221</b>	<b>327</b>	<b>326</b>	<b>333</b>	<b>331</b>	<b>329</b>										
巴勒斯坦																																			
无国籍																																			
<b>小计</b>																																			
<b>经济集团</b>																																			
发展中国家	12	13	14	12	9	10	10	9	8	8	37	32	31	36	32	102	96	96	92	92	161	151	150	148	141										
发达国家	9	9	8	8	11	6	6	7	8	10	32	32	41	36	29	102	107	100	102	104	149	154	156	154	154										
经济转型期国家	2	2	2	2	2	1	1	1	1	1	4	4	4	4	6	10	14	20	22	25	17	21	27	29	34										
<b>共计</b>	<b>23</b>	<b>24</b>	<b>24</b>	<b>22</b>	<b>22</b>	<b>17</b>	<b>17</b>	<b>17</b>	<b>17</b>	<b>19</b>	<b>73</b>	<b>68</b>	<b>77</b>	<b>77</b>	<b>68</b>	<b>214</b>	<b>217</b>	<b>216</b>	<b>216</b>	<b>221</b>	<b>327</b>	<b>326</b>	<b>334</b>	<b>332</b>	<b>330</b>										

表 A.10  
联合国秘书处工作人员的性别分布  
按国籍、职等和性别开列  
(2005年6月30日)

A. 一般事务职类工作人员

国籍	G-7		G-6		G-5		G-4		G-3		G-2		G-1		共计		总计	妇女 (百分比)
	男	女	男	女	男	女	男	女	男	女	男	女	男	女	男	女		
阿富汗						1										1	1	100.00
阿尔巴尼亚																		
阿尔及利亚	1		4	2	5	3	4	2	5	1					20	7	27	25.93
安道尔																		
安哥拉																		
安提瓜和巴布达								2								2	2	100.00
阿根廷	2	2	5	2	3	7	9	6	1	2		1			20	20	40	50.00
亚美尼亚										1						1	1	100.00
澳大利亚				4	1	6	3	9							4	19	23	82.61
奥地利	4	6	21	32	14	31	34	31	10	5		1			83	106	189	56.08
阿塞拜疆																		
巴哈马						2				1						3	3	100.00
巴林						4		2	1						1	6	7	85.71
孟加拉国			2		3	2	1		3						9	2	11	18.18
巴巴多斯	1		2	4	4	2	1	4							8	10	18	55.56
白俄罗斯					1	2	1			1					2	3	5	60.00
比利时	1		1	3	2	11		5							4	19	23	82.61
伯利兹	1	1				1				1					1	3	4	75.00
贝宁				1		1		1								3	3	100.00
不丹																		
玻利维亚		1		4		3	3	3							3	11	14	78.57
波斯尼亚和黑塞哥维那			1				4	2	1	2					6	4	10	40.00
博茨瓦纳																		
巴西	2	3	1	2	4	6	2	5	2	2		2			13	18	31	58.06
文莱达鲁萨兰国																		

国籍国	G-7		G-6		G-5		G-4		G-3		G-2		G-1		共计		总计	妇女 (百分比)
	男	女	男	女	男	女	男	女	男	女	男	女	男	女	男	女		
保加利亚			1	1											1	1	2	50.00
布基纳法索		1		1		1									2	3	5	60.00
布隆迪		1	1	5	1	5	2	5	1	3	8			1	13	15	28	53.57
柬埔寨						1	1								1	1	2	50.00
喀麦隆		1	3	2	1	4	3	5	3		1				11	12	23	52.17
加拿大	5	17	3	27	5	22	4	21	1	2	1				19	89	108	82.41
佛得角																		
中非共和国							1		1						2		2	
乍得																		
智利	18	23	18	34	18	29	10	33	26	5	4	1			94	125	219	57.08
中国	2	2	5	6	18	17	16	21	2	2	1				44	48	92	52.17
哥伦比亚		1	6	11	4	13	5	9	2		1				18	34	52	65.38
科摩罗																		
刚果			2			2		1				1			2	4	6	66.67
哥斯达黎加									1							1	1	100.00
科特迪瓦			5	1	8	11	21	9	17	6	25	1			76	28	104	26.92
克罗地亚		2				4	3	3		2					3	11	14	78.57
古巴			2				1	3	1						4	3	7	42.86
塞浦路斯					1	1	1								2	1	3	33.33
捷克共和国			1	1			1	3	2						4	4	8	50.00
朝鲜民主主义人民共和国																		
刚果民主共和国					3	1	1	1	1	1	1				6	2	8	25.00
丹麦			1		2		2									5	5	100.00
吉布提																		
多米尼克																		
多米尼加共和国			1			3	2	4							3	7	10	70.00
厄瓜多尔			2	6	2	2	3								4	11	15	73.33
埃及	1	2	4	3	23	7	6	5	2						36	17	53	32.08
萨尔瓦多		1		3		3		1		1						9	9	100.00
赤道几内亚																		
厄立特里亚	1	2	1		2	1		2	3						7	5	12	41.67

国籍国	G-7		G-6		G-5		G-4		G-3		G-2		G-1		共计		总计	妇女 (百分比)	
	男	女	男	女	男	女	男	女	男	女	男	女	男	女	男	女			
爱沙尼亚																			
埃塞俄比亚	41	29	33	58	22	75	40	55	83	20	47	17	5		271	254	525	48.38	
斐济					1			1	1						2	1	3	33.33	
芬兰			1	2		1		1							1	4	5	80.00	
法国	12	21	41	80	65	132	61	77	43	12	1	1	1	224	323	547	59.05		
加蓬																			
冈比亚								1								1	1	100.00	
格鲁吉亚																			
德国		3	2	6	2	12	4	12	2	2				10	35	45	77.78		
加纳	1	1	2	5	2	12	3	2	2		1			11	20	31	64.52		
希腊		2	1	2		6	3	2	2					6	12	18	66.67		
格林纳达		1		1				1								3	3	100.00	
危地马拉				1	1	2	2	1						2	4	6	66.67		
几内亚			1		1				2					4		4			
几内亚比绍				1												1	1	100.00	
圭亚那	2	2	4	6		11	3	5	2	4				11	28	39	71.79		
海地	1	7	1	10	2	15	1	14	1	3	2			8	49	57	85.96		
洪都拉斯				1	1	1		2							4	4	100.00		
匈牙利	1				1		1	1						3	1	4	25.00		
冰岛																			
印度	4	4	34	22	24	26	22	14	9	1	1	1	1	95	67	162	41.36		
印度尼西亚	3	3	3	2	2	4	5	5	3	2				15	14	29	48.28		
伊朗伊斯兰共和国	2			1		2	1	3						1	8	9	88.89		
伊拉克			1	1	1	4		1	1					3	6	9	66.67		
爱尔兰	1	2	2	5	2	10	4		1					5	22	27	81.48		
以色列						1	3	1		1				3	3	6	50.00		
意大利	2	2	7	2	12	7	5	12	2	1	2			30	24	54	44.44		
牙买加	2	4	3	8	3	14	3	17		4				11	47	58	81.03		
日本		1	1	1	2	9	2	11	2	3				7	24	31	77.42		
约旦		3	3	3	5	1	2	1			1			11	8	19	42.11		
哈萨克斯坦				1	1										1	1	100.00		

国籍国	G-7		G-6		G-5		G-4		G-3		G-2		G-1		共计		总计	妇女 (百分比)	
	男	女	男	女	男	女	男	女	男	女	男	女	男	女	男	女			
肯尼亚	24	32	41	109	45	139	82	117	60	21	31	4			1	283	423	706	59.92
基里巴斯																			
科威特																			
吉尔吉斯斯坦																			
老挝人民民主共和国																			
拉脱维亚																			
黎巴嫩	6	10	16	36	11	13	20	34	32	9	6	2			91	104	195	53.33	
莱索托																			
利比里亚				1		2										3	3	100.00	
阿拉伯利比亚民众国						1										1	1	100.00	
列支敦士登																			
立陶宛				1												1	1	100.00	
卢森堡																			
马达加斯加		1		1	2	1	1	4	1						3	8	11	72.73	
马拉维		1				1			1							3	3	100.00	
马来西亚			1	2	2	2	1	2							4	6	10	60.00	
马尔代夫			1												1		1		
马里			2			3	2	2	1						3	5	8	62.50	
马耳他																			
马绍尔群岛																			
毛里塔尼亚			1												1		1		
毛里求斯	1	1	1	1	2	1	3	2							7	5	12	41.67	
墨西哥	1	2	6	17	4	15	3	7	4	1	2	1			20	43	63	68.25	
密克罗尼西亚联邦																			
摩纳哥																			
蒙古				2		1										3	3	100.00	
摩洛哥	3	3	1	3	3	2	3	8	4	3	1	1			15	20	35	57.14	
莫桑比克																			
缅甸	1		4	9	12	5	7	9	1	2	1	2			26	27	53	50.94	
纳米比亚				1		1										2	2	100.00	
瑙鲁																			

国籍国	G-7		G-6		G-5		G-4		G-3		G-2		G-1		共计		总计	妇女 (百分比)
	男	女	男	女	男	女	男	女	男	女	男	女	男	女	男	女		
尼泊尔	1			1						1					2	1	3	33.33
荷兰	1			5	2	4	2	4							5	13	18	72.22
新西兰								1		1						2	2	100.00
尼加拉瓜						1	1									2	2	100.00
尼日尔	1	1		1	1	1	2	1	1	1			2		5	6	11	54.55
尼日利亚	2	1	1	3	1	7	1	5	1	1	2			8	16	24	66.67	
挪威				1	1	1										2	2	100.00
阿曼																		
巴基斯坦	2		4		4	1	4	1						14	2	16	12.50	
帕劳																		
巴拿马	1			3				1						1	4	5	80.00	
巴布亚新几内亚																		
巴拉圭	1					2			1					2	2	4	50.00	
秘鲁	1	3	7	12	7	27	13	27	9	3	3	1		40	73	113	64.60	
菲律宾	8	28	19	96	39	126	40	64	12	6	1	1		119	321	440	72.95	
波兰		1		2			2	4		1				2	8	10	80.00	
葡萄牙	1		1	2	2	2	1	3	3	1	1	1	1	1	10	10	20	50.00
卡塔尔																		
大韩民国					1		2	1	1					4	1	5	20.00	
摩尔多瓦共和国																		
罗马尼亚		1	1			3	1	2						2	6	8	75.00	
俄罗斯联邦	1	3	2	18	1	42	2	44	1	6	1			8	113	121	93.39	
卢旺达	1		1	2	1	3	2	2	1	1	1			3	8	11	72.73	
圣基茨和尼维斯				1											1	1	1	100.00
圣卢西亚				2											2	2	2	100.00
圣文森特和格林纳丁斯		1		1	1	1	1	1						2	2	4	50.00	
萨摩亚																		
圣马力诺																		
圣多美和普林西比																		
沙特阿拉伯																		
塞内加尔		1	3	2	5	4	4	1	2		1			15	8	23	34.78	

国籍国	G-7		G-6		G-5		G-4		G-3		G-2		G-1		共计		总计	妇女 (百分比)
	男	女	男	女	男	女	男	女	男	女	男	女	男	女	男	女		
塞内加尔和黑人			2	4	1	2	7	3	4	1					14	10	24	41.67
塞舌尔				2												2	2	100.00
塞拉利昂		1		2		3	2								3	8	11	72.73
新加坡	1	1		1	2	1			1						4	3	7	42.86
斯洛伐克			1			1	1	1	1	1					3	3	6	50.00
斯洛文尼亚	1				1										1	1	2	50.00
所罗门群岛						1										1	1	100.00
索马里					1	1									1	1	2	50.00
南非		1			2	2	2	2			1				5	5	10	50.00
西班牙	3	5	6	5	8	27	6	18	2	1			1	1	26	57	83	68.67
斯里兰卡	1		3	8	3	9	2	7	3						12	24	36	66.67
苏丹			1	2		5		1			1				2	8	10	80.00
苏里南						1										1	1	100.00
斯威士兰																		
瑞典			4	3			1	2	1						5	6	11	54.55
瑞士	5	5	15	18	15	24	9	16	5	1	2				51	64	115	55.65
阿拉伯叙利亚共和国	1		1	5	2	4	2	6	1	1					8	15	23	65.22
塔吉克斯坦									1							1	1	100.00
泰国	22	27	23	65	24	57	36	53	37	10	9			151	212	363	58.40	
前南斯拉夫的马其顿共和国																		
东帝汶民主共和国																		
多哥		1	1			4	2	1	1		1				5	6	11	54.55
汤加																		
特立尼达和多巴哥	5	4	5	10	1	11	4	13	2	2	1	1			18	41	59	69.49
突尼斯		1	4	3	5	3	6	1	6	1			1		22	9	31	29.03
土耳其	1	2	1	1	4	2	2	1	2						10	6	16	37.50
土库曼斯坦																		
图瓦卢																		
乌干达		1	1	13		7		5							1	26	27	96.30
乌克兰				3		2		4								9	9	100.00
阿拉伯联合酋长国																		

国籍国	G-7		G-6		G-5		G-4		G-3		G-2		G-1		共计		总计	妇女 (百分比)
	男	女	男	女	男	女	男	女	男	女	男	女	男	女	男	女		
大不列颠及北爱尔兰联合王国	1	24	11	47	8	47	10	28	4	2	1				35	148	183	80.87
坦桑尼亚联合共和国		2		6		10		5	2	1			1		3	24	27	88.89
美利坚合众国	26	67	58	145	99	179	82	140	23	29	4	7			292	567	859	66.01
乌拉圭	4		7	5	4	4	9	5	2	2					26	16	42	38.10
乌兹别克斯坦																		
瓦努阿图				1	1			1	1						2	2	4	50.00
委内瑞拉玻利瓦尔共和国	1				1	3	1	3	2			1			5	7	12	58.33
越南																	1	100.00
也门		1			1				1		1				3	1	4	25.00
赞比亚			5	3	1	2		2		2	3	1	1		10	10	20	50.00
津巴布韦				2	2	4	1	1		1	1				4	8	12	66.67
<b>小计</b>	<b>236</b>	<b>384</b>	<b>494</b>	<b>1 057</b>	<b>601</b>	<b>1 384</b>	<b>676</b>	<b>1 119</b>	<b>478</b>	<b>204</b>	<b>179</b>	<b>46</b>	<b>14</b>	<b>4</b>	<b>2 678</b>	<b>4 198</b>	<b>6 876</b>	<b>61.05</b>
其他																		
巴勒斯坦			1		1	2		1							2	3	5	60.00
无国籍	2		10	4	3	1	2		1						18	5	23	21.74
<b>小计</b>	<b>2</b>		<b>11</b>	<b>4</b>	<b>4</b>	<b>3</b>	<b>2</b>	<b>1</b>	<b>1</b>						<b>20</b>	<b>8</b>	<b>28</b>	<b>28.57</b>
<b>共计</b>	<b>238</b>	<b>384</b>	<b>505</b>	<b>1 061</b>	<b>605</b>	<b>1 387</b>	<b>678</b>	<b>1 120</b>	<b>479</b>	<b>204</b>	<b>179</b>	<b>46</b>	<b>14</b>	<b>4</b>	<b>2 698</b>	<b>4 206</b>	<b>6 904</b>	<b>60.92</b>



表 A.10

## B. 一般事务及有关职类工作人员汇总表

国籍	一般事务人员		语文教员		本国干事		警卫		外勤人员		通讯助理人员		工匠		共计		总计	妇女 (百分比)
	男	女	男	女	男	女	男	女	男	女	男	女	男	女	男	女		
阿富汗		1							5						5	1	6	16.67
阿尔巴尼亚									9	11					9	11	20	55.00
阿尔及利亚	20	7		1					2						22	8	30	26.67
安道尔																		
安哥拉									14						14		14	
安提瓜和巴布达		2					1		1						2	2	4	50.00
阿根廷	20	20		1	1						1			1	22	22	44	50.00
亚美尼亚		1									1					2	2	100.00
澳大利亚	4	19		1		2			25	7					29	29	58	50.00
奥地利	83	106							24	4			1		108	110	218	50.46
阿塞拜疆											1					1	1	100.00
巴哈马		3														3	3	100.00
巴林	1	6							1						2	6	8	75.00
孟加拉国	9	2			1				4	1					14	3	17	17.65
巴巴多斯	8	10					6		23	1			1		38	11	49	22.45
白俄罗斯	2	3							1						3	3	6	50.00
比利时	4	19		1					4			1			8	21	29	72.41
伯利兹	1	3													1	3	4	75.00
贝宁		3							3	1					3	4	7	57.14
不丹									3	1					3	1	4	25.00
玻利维亚	3	11			1										4	11	15	73.33
波斯尼亚和黑塞哥维那	6	4					3		23	18					32	22	54	40.74
博茨瓦纳																1	1	100.00
巴西	13	18				1			3	3		1			16	23	39	58.97
文莱达鲁萨兰国																		
保加利亚	1	1							5						6	1	7	14.29
布基纳法索	2	3			1				2	1					5	4	9	44.44
布隆迪	13	15				1			1	3					14	19	33	57.58
柬埔寨	1	1							2	3					3	4	7	57.14

国籍	一般事务人员		语文教员		本国干事		警卫		外勤人员		同讯处助理人员		工匠		共计		总计	妇女 (百分比)
	男	女	男	女	男	女	男	女	男	女	男	女	男	女	男	女		
略麦隆	11	12							9	6					20	19	39	48.72
加拿大	22	89					1		37	9			2		62	98	160	61.25
佛得角										2						2	2	100.00
中非共和国	2								3	3					5	3	8	37.50
乍得									1						1		1	
智利	94	125							7						101	125	226	55.31
中国	44	48					1		3			1	1		48	50	98	51.02
哥伦比亚	18	34							9	1			3		30	35	65	53.85
科摩罗												1				1	1	100.00
刚果	2	4													2	4	6	66.67
哥斯达黎加		1											1		1	1	2	50.00
科特迪瓦	76	28			1	1			3	5					80	34	114	29.82
克罗地亚	3	11							32	19		1			35	31	66	46.97
古巴	4	3													4	3	7	42.86
塞浦路斯	2	1							2						4	1	5	20.00
捷克共和国	4	4													5	5	10	50.00
朝鲜民主主义人民共和国																		
刚果民主共和国	6	2							4	4					10	6	16	37.50
丹麦		5							7	1					9	6	15	40.00
吉布提																		
多米尼克								3					1		4		4	
多米尼加共和国	3	7							2				1		6	7	13	53.85
厄瓜多尔	4	11							3	2					7	13	20	65.00
埃及	36	17		1				5	2	1			1		44	19	63	30.16
萨尔瓦多		9							5	2					5	11	16	68.75
赤道几内亚																		
厄立特里亚	7	5							1	1					8	6	14	42.86
爱沙尼亚									1						1		1	
埃塞俄比亚	271	254							12	7			2		285	261	546	47.80
斐济	2	1							35	1					37	2	39	5.13
芬兰	1	4							30	1					31	5	36	13.89

国籍	一般事务人员		语文教员		本国干事		警卫		外勤人员		同讯处助理人员		工匠		共计		总计	妇女 (百分比)
	男	女	男	女	男	女	男	女	男	女	男	女	男	女	男	女		
法国	224	323	2	10			1		14	3					241	336	577	58.23
加蓬																		
冈比亚		1							2	1					2	2	4	50.00
格鲁吉亚									2	2					2	2	4	50.00
德国	10	35					2	1	10				1		23	36	59	61.02
加纳	11	20			1		2		47	7	1				61	28	89	31.46
希腊	6	12							1	2					7	14	21	66.67
格林纳达		3							1						1	3	4	75.00
危地马拉	2	4							14	3					16	7	23	30.43
几内亚	4								1						5		5	
几内亚比绍		1							2						2	1	3	33.33
圭亚那	11	28					3		5	2			1		20	30	50	60.00
海地	8	49					1		12	17			1		22	66	88	75.00
洪都拉斯		4							10	4					10	8	18	44.44
匈牙利	3	1						1	1	1					4	3	7	42.86
冰岛									9				1		10		10	
印度	95	67			1		2		42	8			3	1	143	76	219	34.70
印度尼西亚	15	14					1		7	1			1		24	15	39	38.46
伊朗伊斯兰共和国	1	8			1				1	2					3	10	13	76.92
伊拉克	3	6							22	10			2		27	16	43	37.21
爱尔兰	5	22							34	1			1		40	23	63	36.51
以色列	3	3					1	1	1	1			1		6	4	10	40.00
意大利	30	24					1		7	1			1		39	25	64	39.06
牙买加	11	47					9	3	31	6			5		56	56	112	50.00
日本	7	24					1	1	1	1					9	26	35	74.29
约旦	11	8							25	4					36	12	48	25.00
哈萨克斯坦		1														2	2	100.00
肯尼亚	283	423			1	2			44	33					328	458	786	58.27
基里巴斯																		
科威特																		
吉尔吉斯斯坦																		

国籍	一般事务人员		语文教员		本国干事		警卫		外勤人员		同讯处助理人员		工匠		共计		总计	妇女 (百分比)	
	男	女	男	女	男	女	男	女	男	女	男	女	男	女	男	女			
老挝人民民主共和国																			
拉脱维亚																			
黎巴嫩	91	104			1	1	1	1	28	5					120	110	230	47.83	
莱索托					1											1	1	100.00	
利比里亚		3							14	4					14	7	21	33.33	
阿拉伯利比亚民众国		1														1	1	100.00	
列支敦士登																			
立陶宛		1							1	1					1	1	2	50.00	
卢森堡									1						1		1		
马达加斯加	3	8													3	8	11	72.73	
马拉维		3							1						1	3	4	75.00	
马来西亚	4	6							5	1					9	7	16	43.75	
马尔代夫	1														1		1		
马里	3	5													3	6	9	66.67	
马耳他																			
马绍尔群岛																			
毛里塔尼亚	1														1		1		
毛里求斯	7	5							1						8	5	13	38.46	
墨西哥	20	43													21	43	64	67.19	
密克罗尼西亚联邦																			
摩纳哥																			
蒙古		3														5	5	100.00	
摩洛哥	15	20			1				16	4					32	24	56	42.86	
莫桑比克																2	2	100.00	
缅甸	26	27			1				5	2			1		33	29	62	46.77	
纳米比亚		2							1	1					1	3	4	75.00	
瑙鲁																			
尼泊尔	2	1			1				12				1		16	1	17	5.88	
荷兰	5	13							5	1					10	14	24	58.33	
新西兰		2							28	5			1		29	7	36	19.44	
尼加拉瓜		2														2	2	100.00	

国籍	一般事务人员		语文教员		本国干事		警卫		外勤人员		同讯处助理人员		工匠		共计		妇女 (百分比)		
	男	女	男	女	男	女	男	女	男	女	男	女	男	女	男	女			
尼日尔	5	6							2	3					7	9	16	56.25	
尼日利亚	8	16			1		1	1	17	4			1		28	21	49	42.86	
挪威		2					4		23	5					27	7	34	20.59	
阿曼																			
巴基斯坦	14	2			1		1		28				1		45	2	47	4.26	
帕劳																			
巴拿马	1	4				1							4		5	5	10	50.00	
巴布亚新几内亚									1						1		1		
巴拉圭	2	2													2	2	4	50.00	
秘鲁	40	73	1						12	2			3		56	75	131	57.25	
菲律宾	119	321					1		58	20			5		183	341	524	65.08	
波兰	2	8							3				2		7	8	15	53.33	
葡萄牙	10	10						1	8	3					18	14	32	43.75	
卡塔尔																			
大韩民国	4	1							1						5	1	6	16.67	
摩尔多瓦共和国																			
罗马尼亚	2	6					1	10	1	7	2				19	10	29	34.48	
俄罗斯联邦	8	113	2				1		10	5				1	19	121	140	86.43	
卢旺达	3	8							18	1					21	9	30	30.00	
圣基茨和尼维斯		1														1	1	100.00	
圣卢西亚		2														2	2	100.00	
圣文森特和格林纳丁斯	2	2					1						1		4	2	6	33.33	
萨摩亚									1						1		1		
圣马力诺																			
圣多美和普林西比																	1	1	100.00
沙特阿拉伯																			
塞内加尔	15	8			1				6	2					22	10	32	31.25	
塞尔维亚和黑山	14	10							18	10			1		33	20	53	37.74	
塞舌尔		2								2						4	4	100.00	
塞拉利昂	3	8					1		13	4				17	12	29	41.38		
新加坡	4	3								1		1		4	5	9	55.56		

国籍	一般事务人员		语文教员		本国干事		警卫		外勤人员		同讯处助理人员		工匠		共计		总计	妇女 (百分比)
	男	女	男	女	男	女	男	女	男	女	男	女	男	女	男	女		
斯洛伐克	3	3							2						5	3	8	37.50
斯洛文尼亚	1	1													1	1	2	50.00
所罗门群岛		1														1	1	100.00
索马里	1	1							5						6	1	7	14.29
南非	5	5			1		1	1	17	4					23	10	33	30.30
西班牙	26	57	2	2			3	3	3						34	59	93	63.44
斯里兰卡	12	24			1		2	2	20	1			3	38	25	63	39.68	
苏丹	2	8			1				10	1				13	9	22	40.91	
苏里南		1														1	1	100.00
斯威士兰																		
瑞典	5	6					3		29	2	1	2		38	10	48	20.83	
瑞士	51	64	1							1				52	65	117	55.56	
阿拉伯叙利亚共和国	8	15							5	3				13	18	31	58.06	
塔吉克斯坦		1							16	11				16	12	28	42.86	
泰国	151	212							10	7				161	219	380	57.63	
前南斯拉夫的马其顿共和国									5	5				5	5	10	50.00	
东帝汶																		
多哥	5	6			1				1	2				7	8	15	53.33	
汤加																		
特立尼达和多巴哥	18	41				1	12	3	39	5			4	73	50	123	40.65	
突尼斯	22	9							9	1			1	32	10	42	23.81	
土耳其	10	6			1		3		2	1				16	7	23	30.43	
土库曼斯坦																		
图瓦卢																		
乌干达	1	26							8	9				9	35	44	79.55	
乌克兰		9			1				7					7	10	17	58.82	
阿拉伯联合酋长国																		
大不列颠及北爱尔兰联合王国	35	148			2		1		61	16			3	100	166	266	62.41	
坦桑尼亚联合共和国	3	24			1				16	8				20	32	52	61.54	
美利坚合众国	292	567	2	6		1	112	14	51	19	1	1	101	559	611	1170	52.22	
乌拉圭	26	16							2					28	16	44	36.36	

国籍	一般事务人员		语文教员		本国干事		警卫		外勤人员		同讯处助理人员		工匠		共计		总计	妇女 (百分比)
	男	女	男	女	男	女	男	女	男	女	男	女	男	女	男	女		
乌兹别克斯坦										1						1	1	100.00
瓦努阿图	2	2													2	2	4	50.00
委内瑞拉玻利瓦尔共和国	5	7													5	7	12	58.33
越南		1														1	1	100.00
也门	3	1													3	1	4	25.00
赞比亚	10	10							4	2		1			14	13	27	48.15
津巴布韦	4	8				1			15	1	1		1		21	10	31	32.26
<b>小计</b>	<b>2 681</b>	<b>4 198</b>	<b>8</b>	<b>28</b>	<b>22</b>	<b>16</b>	<b>203</b>	<b>281</b>	<b>390</b>	<b>427</b>	<b>3</b>	<b>11</b>	<b>167</b>	<b>5 474</b>	<b>4 713</b>	<b>9 187</b>	<b>51.30</b>	
其他																		
巴勒斯坦	2	3							9	1					11	4	15	26.67
无国籍	18	5								1					18	6	24	25.00
<b>小计</b>	<b>20</b>	<b>8</b>							<b>9</b>	<b>2</b>				<b>29</b>	<b>10</b>	<b>39</b>	<b>25.64</b>	
<b>共计</b>	<b>2 701</b>	<b>4 206</b>	<b>8</b>	<b>28</b>	<b>22</b>	<b>16</b>	<b>203</b>	<b>281</b>	<b>399</b>	<b>429</b>	<b>3</b>	<b>11</b>	<b>167</b>	<b>5 450</b>	<b>4 723</b>	<b>9 226</b>	<b>51.19</b>	

表 A.10

## C. 项目人员

国籍国	L-7		L-6		L-5		L-4		L-3		L-2		L-1		共计		总计	妇女 (百分比)
	男	女	男	女	男	女	男	女	男	女	男	女	男	女	男	女		
阿富汗							1								1		1	
阿尔巴尼亚														1		1	1	100.00
阿尔及利亚				1											1	1	1	100.00
安道尔																		
安哥拉															1		1	
安提瓜和巴布达					1													
阿根廷			1		5	1	1	1	5	1	1	1			12	3	15	20.00
亚美尼亚																		
澳大利亚			3		1	1	4	1	3	2	2	2			13	4	17	23.53
奥地利					3		2		3	2	3				8	5	13	38.46
阿塞拜疆					1										1		1	
巴哈马																		
巴林																		
孟加拉国							1	2	1	1	1	1			3	2	5	40.00
巴巴多斯										1						1	1	100.00
白俄罗斯																1	1	100.00
比利时			1				5	4	5		2	2			13	6	19	31.58
伯利兹																		
贝宁					1				2						3		3	
不丹																		
玻利维亚					2		1		1	1	1	1			4	2	6	33.33
波斯尼亚和黑塞哥维那									1						1		1	
博茨瓦纳																		
巴西				1	1				4		1	1			5	2	7	28.57
文莱达鲁萨兰国																		
保加利亚					1	1	2	1	2		1				6	2	8	25.00
布基纳法索																		
布隆迪									1	1					1	1	2	50.00
柬埔寨											2				2		2	



国别	L-7		L-6		L-5		L-4		L-3		L-2		L-1		共计		总计	妇女 (百分比)
	男	女	男	女	男	女	男	女	男	女	男	女	男	女	男	女		
略麦隆					3	1			3			1			6	2	8	25.00
加拿大	1	1			5	1	12	2	5	6	2	2			25	12	37	32.43
佛得角																		
中非共和国							1			1						2	2	100.00
乍得									1						1		1	
智利					7		6		1	1	3	2			17	3	20	15.00
中国					3	1	1					1			4	2	6	33.33
哥伦比亚					1	2				2	1	1			2	4	6	66.67
科摩罗												1				1	1	100.00
刚果									1						1		1	
哥斯达黎加							1		2		1				3	1	4	25.00
科特迪瓦									3		2	1			5	1	6	16.67
克罗地亚							1								1		1	
古巴																		
塞浦路斯																		
捷克共和国										1						1	1	100.00
朝鲜民主主义人民共和国																		
刚果民主共和国																		
丹麦			1		3		3		3	2	9	7		2	19	11	30	36.67
吉布提									1						1		1	
多米尼克																		
多米尼加共和国																		
厄瓜多尔					1		1				1			1	3	1	4	25.00
埃及			2		2		2				1				8		8	
萨尔瓦多																		
赤道几内亚																		
厄立特里亚												1		1		2	2	100.00
爱沙尼亚												1				1	1	100.00
埃塞俄比亚					1		1		3	3	3		1		7	2	9	22.22
斐济					1		1		1						3		3	
芬兰					2		1	1	2	2	1	1			6	12	18	66.67

国别	L-7		L-6		L-5		L-4		L-3		L-2		L-1		共计		总计	妇女 (百分比)
	男	女	男	女	男	女	男	女	男	女	男	女	男	女	男	女		
法国			4		9	3	11	4	14	9	12	14			50	30	80	37.50
加蓬											1				1		1	
冈比亚									1						1		1	
格鲁吉亚																		
德国					2	2	1	1	9	3	14	15			26	21	47	44.68
加纳					2		1		1			1		4	1	5	20.00	
希腊					2						1			2	1	3	33.33	
格林纳达																		
危地马拉									1					1		1		
几内亚									2					2		2		
几内亚比绍																		
圭亚那							1							1		1		
海地							1					1		1	1	2	50.00	
洪都拉斯																		
匈牙利					2			1						2	1	3	33.33	
冰岛																		
印度	1		3	1	3		4	1	5	3	1	1	1	18	6	24	25.00	
印度尼西亚																		
伊朗伊斯兰共和国					2	1			2	2	1			5	3	8	37.50	
伊拉克					3				1					4		4		
爱尔兰					1		1			2	1			3	2	5	40.00	
以色列																		
意大利	1				7	2	7	3	7	9	16	26	1	38	41	79	51.90	
牙买加							1							1		1		
日本			2		2	2	2		6	6	2	7		14	15	29	51.72	
约旦										1					1	1	100.00	
哈萨克斯坦												1			1	1	100.00	
肯尼亚					1		2	1	3	3	3	4	1	9	9	18	50.00	
基里巴斯																		
科威特																		
吉尔吉斯斯坦									1	1				1	1	2	50.00	

国别	L-7		L-6		L-5		L-4		L-3		L-2		L-1		共计		总计	妇女 (百分比)	
	男	女	男	女	男	女	男	女	男	女	男	女	男	女	男	女			
老挝人民民主共和国																			
拉脱维亚										1						1	1	100.00	
黎巴嫩			1						1						2		2		
莱索托																			
利比里亚									2	1					2	1	3	33.33	
阿拉伯利比亚民众国																			
列支敦士登																			
立陶宛																			
卢森堡											2				2		2		
马达加斯加											1				1		1		
马拉维			1												1		1		
马来西亚					2	1			2	1					4	2	6	33.33	
马尔代夫																			
马里			1		1				2						4		4		
马耳他																			
马绍尔群岛																			
毛里塔尼亚												1			1		1		
毛里求斯							1		2	1					3	1	4	25.00	
墨西哥			1		2			1	1	1					5	1	6	16.67	
密克罗尼西亚联邦																			
摩纳哥																			
蒙古										2						2	2	100.00	
摩洛哥					1					2		1			1	3	4	75.00	
莫桑比克																			
缅甸																			
纳米比亚																			
瑙鲁																			
尼泊尔							1								1		1		
荷兰			3		3		7		4	3	2	8	4	4	23	15	38	39.47	
新西兰			1		4				1	1	2				8	1	9	11.11	
尼加拉瓜			1												1		1		

国别	L-7		L-6		L-5		L-4		L-3		L-2		L-1		共计		总计	妇女 (百分比)	
	男	女	男	女	男	女	男	女	男	女	男	女	男	女	男	女			
尼日尔																			
尼日利亚			1		2		3	1							7	1	8	12.50	
挪威			1		3		3		2		4	10			13	10	23	43.48	
阿曼																			
巴基斯坦			1				2		1	2	2				6	2	8	25.00	
帕劳																			
巴拿马																			
巴布亚新几内亚					1										1		1		
巴拉圭											1				1		1		
秘鲁					1				1		2	1	1		5	1	6	16.67	
菲律宾			2				1	1	2	2	1				5	4	9	44.44	
波兰								1	1	1	1				2	1	3	33.33	
葡萄牙										1						2	2	100.00	
卡塔尔																			
大韩民国			1		2				2			3			5	3	8	37.50	
摩尔多瓦共和国																			
罗马尼亚							2		1						3		3		
俄罗斯联邦			1		1			1	1						3	1	4	25.00	
卢旺达										1						1	1	100.00	
圣基茨和尼维斯																			
圣卢西亚																			
圣文森特和格林纳丁斯							1								1		1		
萨摩亚																			
圣马力诺																			
圣多美和普林西比																			
沙特阿拉伯																			
塞内加尔			1	1	2		3	1	1	1	1				8	2	10	20.00	
塞尔维亚和黑山																			
塞舌尔											1					1	1	100.00	
塞拉利昂							2	1	3	2	1				6	3	9	33.33	
新加坡																			

国别	L-7		L-6		L-5		L-4		L-3		L-2		L-1		共计		总计	妇女 (百分比)	
	男	女	男	女	男	女	男	女	男	女	男	女	男	女	男	女			
斯洛伐克																			
斯洛文尼亚																			
所罗门群岛																			
索马里										2					2		2		
南非							1	1	1	1	1	1			3	3	6	50.00	
西班牙							2	1	2	1	3				4	5	9	55.56	
斯里兰卡					1				1						2		2		
苏丹					3		2								6		6		
苏里南																			
斯威士兰																			
瑞典	1		1		2	2	2	1	2	2	4	11			12	16	28	57.14	
瑞士	1				2	1	1	1	4	2	4	10			12	13	25	52.00	
阿拉伯叙利亚共和国					2					1					2	1	3	33.33	
塔吉克斯坦																			
泰国						1			1		1				1	2	3	66.67	
前南斯拉夫的马其顿共和国																			
东帝汶																			
多哥									1		1				2		2		
汤加																			
特立尼达和多巴哥					2										2		2		
突尼斯			1		1	1	1	1	1	1	1	1	1	1	4	3	7	42.86	
土耳其							1								1		1		
土库曼斯坦																			
图瓦卢																			
乌干达			1	1			2		1	1					4	2	6	33.33	
乌克兰										2						2	2	100.00	
阿拉伯联合酋长国																			
大不列颠及北爱尔兰联合王国	1		8		8	3	14	2	12	5	2	1			45	11	56	19.64	
坦桑尼亚联合共和国			1			1					1				2	1	3	33.33	
美利坚合众国	1		3	1	10	1	7	7	10	7	1	8	1	1	32	25	57	43.86	
乌拉圭							1								1	1	2	50.00	

国籍国	L-7		L-6		L-5		L-4		L-3		L-2		L-1		共计		总计	妇女 (百分比)
	男	女	男	女	男	女	男	女	男	女	男	女	男	女	男	女		
乌兹别克斯坦															1		1	
瓦努阿图																		
委内瑞拉玻利瓦尔共和国							1								2		2	
越南					1										1		1	
也门							1								1		1	
赞比亚										1						1	1	100.00
津巴布韦					1					1					2		2	
<b>小计</b>	<b>6</b>	<b>1</b>	<b>50</b>	<b>9</b>	<b>137</b>	<b>31</b>	<b>140</b>	<b>45</b>	<b>175</b>	<b>106</b>	<b>123</b>	<b>165</b>	<b>10</b>	<b>11</b>	<b>641</b>	<b>368</b>	<b>1 009</b>	<b>36.47</b>
其他																		
巴勒斯坦																		
无国籍																		
<b>小计</b>																		
<b>共计</b>	<b>6</b>	<b>1</b>	<b>50</b>	<b>9</b>	<b>137</b>	<b>31</b>	<b>140</b>	<b>45</b>	<b>175</b>	<b>106</b>	<b>123</b>	<b>165</b>	<b>10</b>	<b>11</b>	<b>641</b>	<b>368</b>	<b>1 009</b>	<b>36.47</b>