

Департамент по экономической и социальной информации и анализу политики
Статистический отдел

Исследования методов

Серия F № 54 (Часть IV)

Руководство по проведению переписей населения и жилищ

Часть IV

Состояние экономической активности



ПРИМЕЧАНИЕ

Условные обозначения документов Организации Объединенных Наций состоят из прописных букв и цифр. Когда такое обозначение встречается в тексте, оно служит указанием на соответствующий документ Организации.

Используемые в настоящей публикации наименования были представлены компетентными органами. Использование этих наименований и представление материалов в настоящей публикации не означают выражения какого бы то ни было мнения со стороны Секретариата Организации Объединенных Наций относительно правового статуса той или иной страны, территории, города или района или же их полномочных органов, или делимитации их границ.

Если в заголовках таблиц или в тексте настоящей публикации встречаются наименования «страна» или «район», они относятся к странам, территориям, городам или районам.

ST/ESA/STAT/SER.F/54 (Part IV)

Издание Организации Объединенных Наций
В продаже под № R.96.XVII.13

ПРЕДИСЛОВИЕ

На протяжении многих лет Организация Объединенных Наций занималась подготовкой серий руководств, предназначенных для оказания помощи странам в проведении переписей населения и жилищ ^{1/}. Эти руководства время от времени пересматривались, с тем чтобы отражать новые тенденции и возникающие проблемы при проведении переписей и в национальной практике проведения переписей каждое десятилетие. Последнее издание руководства, названное Руководство по проведению переписей населения и жилищ, выпускается в нескольких частях, четвертой из которых является настоящее издание ^{2/}. В нем рассматриваются темы, касающиеся экономически активного и экономически неактивного компонентов населения. (Вопросы, касающиеся характеристик экономически активного населения, будут рассмотрены в части V.)

Каждая часть данного Руководства представляет собой самостоятельный документ; тем не менее все его части теснейшим образом взаимосвязаны. Хотелось бы надеяться, что пересмотренное Руководство будет использоваться не только официальными лицами, отвечающими за различные аспекты проведения переписей, но и теми, кто обеспечивает профессиональную подготовку персонала, задействованного в проведении переписей, и студентами университетов и статистических учебных центров.

Настоящая публикация подготовлена персоналом Статистического отдела Организации Объединенных Наций при содействии г-на Пидатала Падманабха, бывшего Генерального регистратора и Специального уполномоченного по делам переписи правительства Индии, который редактировал основные части первого проекта.

1/ В связи с переписями, проведенными в 1950 году или приблизительно в это время, были изданы следующие доклады: Population Census Handbook (Provisional edition), October 1949; Population Census Methods (ST/SOA/SERA/4), November 1949; Fertility Data in Population Census (ST/SOA/SERA/6), November 1949; Data on Urban and Rural Population in Recent Censuses (ST/SOA/SERA/8), July 1950; Application of International Standards to Census Data on the Economically Active Population (ST/SOASERa/9), January 1952; and Handbook of Population Census Methods (SER.F/5), June 1954.

В связи с переписями 1960 года был издан трехтомник: Handbook of Population Census Methods (ST/STAT/SER.F/5, Rev. 1) was issued vol. I General Aspects of a Population Census; vol. II. Economic Characteristics of the Population; vol. III. Demographic and Social Characteristics of the Population.

В связи с переписями 1970 года были изданы следующие части Handbook of Population and Housing Census Methods (ST/STAT/SER.F/16) were issued: part III. Topics and tabulations for Housing Censuses (1969); part IV, section I. Survey of Population and Housing Census Experience. 1955—1964. Relationship between population and housing censuses. Preparation of census control lists. Topics investigated and classification employed in housing censuses (1972); part IV, section II. Topics investigated and classifications employed in population censuses (1974); part VI. Sampling in connexion with population and housing censuses (1971)

Кроме того, в 1980 году были изданы Принципы и рекомендации по проведению переписей населения и жилищ (ST/ESA/STAT/SER.M/67) и в 1990 году — Дополнительные принципы и рекомендации по проведению переписей населения и жилищ (ST/ESA/STAT/SER.M/67, Add.1).

2/ Под условным обозначением ST/ESA/STAT/SER.F/54 изданы следующие части:

Часть I	<u>Planning, Organization and Administration of Population and Housing Censuses</u> (United Nations publication, Sales No. E. 92.XVII.8)
Часть II	<u>Demographic and Social Characteristics</u> (United Nations publication, Sales No. E.91.XVII.9)
Часть III	<u>Migration</u> [готовиться]
Часть V	<u>Economic Characteristics</u> [готовиться]

СОДЕРЖАНИЕ

ПРЕДИСЛОВИЕ

iii

	<u>Пункты</u>	<u>Стр.</u>
ВВЕДЕНИЕ	1—13	1
I. ЭКОНОМИЧЕСКИ АКТИВНОЕ НАСЕЛЕНИЕ	14—80	4
A. Пользователи данных	14—19	4
B. Рекомендации Организации Объединенных Наций	20—39	4
C. Национальная практика проведения переписей, 1965—1974 и 1975—1984 годы	40—66	10
D. Проблемы сбора информации и классификации	67—80	23
II. ЭКОНОМИЧЕСКИ НЕАКТИВНОЕ НАСЕЛЕНИЕ	81—117	27
A. Пользователи данных	81—90	27
B. Рекомендации Организации Объединенных Наций	91—98	28
C. Национальная практика проведения переписей, 1965—1974 и 1975—1984 годы	99—112	30
D. Проблемы сбора информации и классификации	113—117	35

ТАБЛИЦЫ

1. Переписи населения и жилищ, проведенные в 1965—1974 и 1975—1984 годах	1
2. Рекомендации Организации Объединенных Наций по темам, касающимся экономически активного населения	6
3. Анализ экономической активности в переписях населения и жилищ, 1965—1984 годы	12
4. Базовый подход к сбору данных об экономически активном и экономически неактивном населении в национальных переписях, 1965—1984 годы	16
5. Компоненты безработного населения в рамках экономически активного населения, данные о которых получены в ходе переписей, 1965—1984 годы	19
6. Типы данных о безработных лицах, собранных в ходе национальных переписей, 1965—1984 годы	21
7. Основные компоненты экономически неактивного населения, данные о которых были получены в ходе переписей, 1965—1984 годы	31

8. Основные компоненты экономически неактивного населения, исследованные в ходе переписей населения и жилищ, 1965—1984 годы . . . 33

Таблицы приложения

- I. Национальные переписи населения и/или жилищ, 1965—1974 годы (серия 1970 года) и 1975—1984 годы (серия 1980 года) 40
- II. Таблицы по экономическим характеристикам, рекомендованные Организацией Объединенных Наций и некоторыми другими международными и национальными организациями 49
- III. Темы для сбора данных по экономическим характеристикам, выбранные странами в ходе переписей, 1965—1984 годы 57
- IV. Базовый подход к сбору данных об экономически активном и экономически неактивном населении при проведении переписей населения и жилищ, 1965—1984 годы 71
- V. Основные характеристики экономически активного и экономически неактивного населения, включенные в переписи населения и жилищ, 1965—1984 годы 85
- VI. Виды данных по безработным лицам, собранных в ходе переписей населения и жилищ, 1965—1984 годы 100

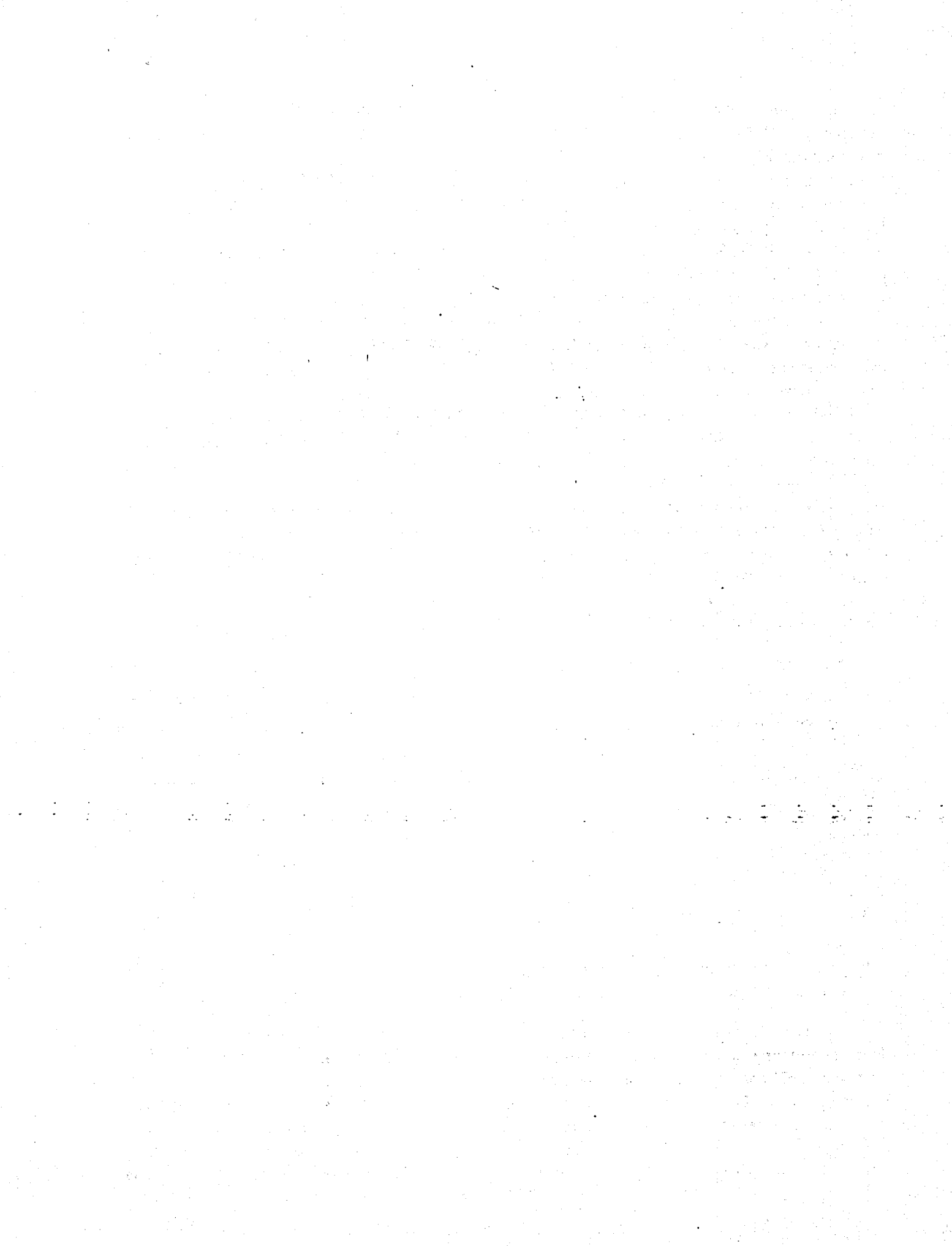

ВВЕДЕНИЕ

1. Цель проведения переписей населения и жилищ заключается в удовлетворении основополагающих национальных потребностей в статистической информации. Однако учет или адаптирование международных рекомендаций и изучение практики других стран позволяют в должной мере повышать содержательность переписей. Международные рекомендации, составленные для серии переписей 1980 года, содержатся в Принципах и Рекомендациях по проведению переписей населения и жилищ^{1/}. (Рекомендации для переписей 1970 года были выпущены в двух частях: одна — по вопросам, касающимся переписи жилищ, а вторая — переписи населения^{2/}.) В нижеследующем тексте они для удобства именуются Принципами и Рекомендациями.

2. В настоящей части Руководства по проведению переписей населения и жилищ рассматривается опыт различных стран в сборе информации по вопросам, касающимся экономически активного населения, в ходе проведения серий переписей 1970 года (1965—1974 годы) и 1980 года (1975—1984 годы). В главе I рассматриваются вопросы, касающиеся экономически активной части населения, а глава II посвящена рассмотрению вопросов, относящихся к той части населения, которая не является экономически активной.

3. Перечень стран, в которых перепись населения и жилищ была проведена в периоды 1965—1974 и 1975—1984 годов, приведен в таблице I, приложения. В приведенной ниже таблице 1, которая представляет собой извлечение из таблицы I приложения, указывается количество переписей, проведенных в течение этих двух периодов.

Таблица 1. Переписи населения и жилищ, проведенные в 1965—1974 и 1975—1984 годах

Континент или регион	Количество стран	Проведенные переписи			
		1965—1974 гг.		1975—1984 гг.	
		Общее количество	Страны	Общее количество	Страны
Весь мир	216	244	173	230	181
Африка	56	47	33	53	49
Северная Америка	37	42	36	35	31
Южная Америка	14	14	12	15	12
Азия	43	50	33	49	34
Европа	37	46	32	40	31
Океания	28	44	26	37	23
СССР ^{2/}	1	1	1	1	1

^{2/} Бывший СССР, включая 15 ныне существующих республик.

4. Ряд стран за эти десятилетия провели две или более переписей. В таблице 1 указано общее количество проведенных переписей, включая многофакторные переписи. В переписях 1970 года из 244 проведенных переписей 44 страны провели многофакторные подсчеты, что в общей сложности составило 96 переписей. Поскольку эти многофакторные подсчеты рассматривались как одна операция по переписи или участие в этой серии переписей, для целей анализа в данной части Руководства число стран, участвовавших в переписях 1970 года, было ограничено 192. Аналогичным образом, в переписях 1980 года

30 стран провели 62 переписи, а общее число проведенных переписей составило 230. Число стран, которые участвовали в переписях этой серии на той же основе, должно составлять 198. Следует отметить, что в этой части Руководства многофакторные переписи рассматриваются как одна перепись в данной стране. Таким образом, цифры в сводных таблицах в главах I и II указывают на число стран, а не на число проведенных переписей.

5. Из 216 стран 16 (2 — в Азии, 6 — в Африке, 3 — в Европе и 5 — в Океании) не проводили переписи ни в 1970, ни в 1980 годах, а около десятка из них впоследствии провели подсчеты численности населения по типу переписи, данные половины из которых включены в исследование. Тем не менее анализ, касающийся вопросов экономической активности населения, был проведен по 205 странам. Из них, за исключением стран, проводивших подсчет численности населения по типу переписи, 171 страна приняла участие в переписях обеих серий, 15 стран — только в переписях 1970 года (1965—1974 годы) и 21 — только в переписях 1980 года (1975—1984 годы).

6. Не прекращались имеющие международное значение анализ методики сбора данных, развитие и уточнение концепций и определений, а также работа по классификации характеристик населения, используемых в переписях. Международные рекомендации по этим вопросам, принятые для проведения переписей 1970 и 1980 годов, в ряде случаев были изменены или адаптированы, с тем чтобы учесть региональные особенности ^{3/}.

7. Хотя национальные и региональные потребности определяют темы, включаемые в перепись, однако целесообразность следования в максимально возможной степени международным рекомендациям при принятии решений по этим вопросам приобретает определенное значение. Цель этих рекомендаций заключается в том, чтобы содействовать совершенствованию процесса проведения переписи и обеспечивать общественную полезность результатов переписи с национальной точки зрения, а также повышать в возможной степени международную и региональную сопоставимость. Международные рекомендации основываются на уточненных концептуальных изменениях, учитывающих специфику потребностей на различных временных отрезках, а также на обобщенном опыте стран в области сбора данных по различным вопросам, представляющим всеобщий интерес. Принятие этих рекомендаций или их адаптирование, хотя содержание переписи и определяется в стране или регионе, позволило бы в основном достичь этих целей. Как явствует из анализа в этой части Руководства, как страны, так и регионы все активнее принимают международные рекомендации при выборе тем, включаемых в переписи.

8. Международная классификация занятого в экономике населения по отраслям хозяйства, занятию и положению в занятии менялась с течением времени и периодически пересматривалась компетентными международными организациями.

9. Классификация по отрасли хозяйства, основанная на данных двух опросных листов — листа-минимум и более детализированного опросного листа — была рекомендована в 1938 году наряду с определением понятия "самодельное население" ^{4/}. В 1948 году была принята и рекомендована в целях обеспечения международной сопоставимости Международная стандартная промышленная классификация всех видов экономической деятельности (МСПК). Эта классификация была пересмотрена в 1958 году (МСПК-58), а

впоследствии — в 1968 году (МСПК-68). Промышленная классификация была сформулирована на четырехзначном уровне, однако сопровождалась рекомендацией о том, что следует принять классификацию на двухзначном уровне в целях достижения международной сопоставимости данных^{5/}.

10. Вопрос о введении Международной классификации профессий впервые был поставлен в 1923 году, однако формальная разбивка на группы так и не была предложена. В 1949 году была рекомендована классификация профессий по девяти основным группам.

Международная стандартная классификация профессий (МСКП), включая крупные, мелкие и единичные группы (трехзначный кодовый номер), была принята в 1957 году и опубликована в 1958 году. Впоследствии она была пересмотрена в 1966 году на одиннадцатой сессии Международной конференции статистиков труда и была опубликована как МСКП-68^{6/}. В ней был предусмотрен ряд единообразных определений всех основных профессий по крупным и мелким группам и подгруппам. В ней также содержались рекомендации по классификации профессий для использования в переписях населения и жилищ 1970 года, а также предложения в отношении международной сопоставимости. Эти рекомендации были вновь изложены в Принципах и Рекомендациях для переписей населения 1970 года ^{2/}.

11. Международная классификация трудящихся по положению в занятии была впервые рассмотрена в 1938 году и пересматривалась в 1947, 1948, 1958 и 1966 годах. Пересмотренные определения классификации применительно к положению в занятии, именуемые Международной классификацией по положению в занятии^{7/}, были рекомендованы для использования в переписях населения и жилищ 1970 года и названы "Международная классификация по положению (работодатель, лицо наемного труда и т. д.)". Они были приняты и для переписей 1980 года, однако именовались "положением в занятии" ^{8/}.

12. На восьмой сессии Международной конференции статистиков труда, состоявшейся в 1954 году, были даны определения понятиям "рабочая сила", "занятость" и "безработица" ^{5/}. Эти определения были одобрены с некоторыми предложениями, касающимися "экономически неактивного" населения, для использования в ходе переписи населения 1970 года. Без каких-либо последующих изменений они были рекомендованы и для использования в переписях 1980 года.

13. Рекомендованные определения состояния активности, которое являлось бы критерием, позволяющим различать экономически активное и экономически неактивное население, а также определения смежных тем приводятся в главах I и II, ниже.

I. ЭКОНОМИЧЕСКИ АКТИВНОЕ НАСЕЛЕНИЕ

A. Пользователи данных

14. Информация о составе, распределении и темпах роста экономически активного населения имеет фундаментальное значение для определения политики и осуществления программ, нацеленных на наиболее полное и эффективное использование трудовых ресурсов государства. Данные об экономически активном населении также служат многим другим целям и представляют большой интерес для широкого круга пользователей. К основным пользователям относятся широкий круг правительственных учреждений, учебных заведений и исследовательских институтов, промышленных предприятий, предпринимательских структур и рабочих организаций, а также особо заинтересованные круги.

15. Данные о различных характеристиках экономически активного населения служат индикаторами, позволяющими судить о состоянии экономики, определять эффективность правительственной политики и программ содействия занятости, а также оценивать демографические и иные факторы, оказывающие влияние на эти характеристики. Эти данные позволяют провести инвентаризацию имеющихся в наличии работников для оценки национального дохода, а также для разработки политики в отношении развития людских ресурсов, снижения безработицы и неполной занятости, повышения квалификации посредством обучения и профессиональной ориентации и тому подобное. При этом оценка уровней и тенденций в сфере занятости в качестве показателя индустриализации и уровня экономического развития существенно упрощается. Эти данные могут быть использованы для оценки предложения труда в последующие годы, включая половозрастной состав и распределение между городом и сельской местностью.

16. Решения, касающиеся инвестиций в промышленность и других видов деятельности, способствующих созданию новых рабочих мест, а также смежных проблем, связанных с размещением подобных инвестиций, принимаются с учетом информации об экономически активном населении в комплексе с такими характеристиками, как возрастная структура, уровень грамотности и образования. Данные о территориальном распределении экономически активного населения, сгруппированного по роду занятий и отрасли хозяйства, существенно облегчают процесс принятия этих решений.

17. Разработка политики в области программ социального обеспечения для безработных и других программ социального обеспечения, таких как программы по поддержанию уровня доходов или схемы страхования служащих, в значительной мере зависит от подобных данных. Аналогичным образом, разработка и периодическая оценка политики, ориентированной на повышение занятости женщин, зависят от наличия данных о половой структуре экономически активного населения.

18. Эти данные, вкпе с информацией по связанным с ними характеристикам, позволяют оценивать реальное состояние текущего уровня занятости, прогнозировать спрос на создание новых рабочих мест в будущем и проводить учет имеющихся в наличии людских ресурсов, необходимых для национального развития, таких как трудоспособное население с разбивкой по возрасту, уровню образования, квалификации и размещению. Из этих данных черпается

информация для анализа коэффициента притока и оттока людских ресурсов из конкретных видов экономической деятельности. Подобный анализ весьма полезен для прогнозирования будущих тенденций в сфере занятости в различных секторах. Таким образом, оказывается возможным осуществление планирования и контроля за созданием возможностей для занятости на местах. Наличие этих данных существенным образом облегчило бы создание информационной сети в сфере занятости.

19. Поскольку переписи обеспечивают периодическую количественную информацию о социальных и экономических характеристиках населения, данные переписей об экономически активном населении особенно важны для стран, не имеющих высокоразвитых систем экономической статистики. Даже там, где имеются различные виды данных переписей, статистические данные по экономической активности обеспечивают периодическую "базу" для сравнения. Подобная "базовая" информация особенно необходима там, где оценка экономически активного населения, занятости, неполной занятости или безработицы проводится путем выборки.

В. Рекомендации Организации Объединенных Наций

1. Рекомендованные темы по экономически активному населению

20. Принципы и Рекомендации для переписей 1970 и 1980 годов рекомендовали принять ряд характеристик для экономически активного населения. Некоторые из них были названы "приоритетными" или "базовыми" темами: вид активности, занятие, отрасль хозяйства и положение в занятии. Некоторые характеристики экономически активного населения были обозначены как "прочие полезные темы": рабочее время, доход и сектор занятости ^{2/}. Региональные комиссии, утвердив базовые темы, внесли некоторые предложения, к примеру, по темам, касающимся социально-экономических групп, основных источников средств к существованию, иждивенчества, типа и размеров предприятия, продолжительности пребывания без работы ^{3/}.

21. Было рекомендовано включить приоритетные темы в перепись для получения важной информации по экономически активному населению, при этом включение других тем зависело бы от факторов, обычно определяющих охват переписи, а именно возможностей организации, расходов на регистрацию, составление таблиц и распространение информации, а также степени общественной полезности. В рекомендациях было отмечено, что некоторые из дополнительных тем, таких как иждивенчество или социально-экономические группы, могли бы вытекать из имеющейся информации по другим смежным вопросам, поставленным в опросном листе ^{10/}.

22. Темы по экономически активному населению, рекомендованные в Принципах и Рекомендациях для переписей 1980 года^{1/}, приводятся в таблице 2 и кратко излагаются ниже.

Таблица 2. Рекомендации Организации Объединенных Наций по темам, касающимся экономически активного населения

Экономические характеристики	Организация Объединенных Наций	Региональные комиссии				
		ЭКА	ЕЭК	ЭКЛАК	ЭСКЗА	ЭСКАТО
1. Тип активности	Базовая	Базовая	Базовая ^{а/} Полезная ^{б/}	Базовая	Базовая	Базовая
2. Занятие						
Основное	Базовая	Базовая	Базовая	Базовая	Базовая	Базовая
Второстепенное	—	—	Полезная	—	—	Полезная
3. Отрасль хозяйства (сфера экономической деятельности)	Базовая	Базовая	Базовая	Базовая	Базовая	Базовая
4. Положение в занятии	Базовая	Базовая	Базовая	Базовая ^{б/}	Базовая	Базовая
5. Рабочее время	Полезная	—	Полезная	Полезная	Полезная	Полезная
6. Доход	Полезная	—	Полезная	Полезная	—	Полезная
7. Сектор занятости	Полезная	Полезная	Полезная	(Полезная)	—	—
8. Социально-экономическая группа	—	—	Вытекающая (Базовая)	—	—	—
9. Основной источник средств к существованию	—	—	Полезная	—	—	—
10. Иждивенчество	—	—	Полезная	—	—	Полезная
11. Продолжительность пребывания без работы	—	—	Полезная	—	Полезная	—
12. Предприятие						
Тип	—	—	—	—	Полезная	—
Размеры (численность служащих, нанятых работодателем)	—	—	Полезная	—	—	—

^{а/} Тип активности считается "текущим" (отчетный период = 1 неделя) или "обычным" (отчетный период = 12 месяцам); рекомендуется получать данные по обоим типам. Для стран, собирающих данные по текущему типу активности а качестве базовой темы, обычный тип активности является дополнительной (или "прочей полезной") темой, и наоборот

^{б/} "Сектор занятости" не включается в качестве отдельной темы, однако в классификации населения по положению в занятии категория "лица наемного труда" подразделяется по секторам занятости.

2. Тип активности

23. По "типу активности" население подразделяется на экономически активное и экономически неактивное. Под типом активности понимается текущая, или обычная связь, каждого лица с экономической активностью в течение конкретного периода времени. Данные о типе активности следовало бы собирать по каждому лицу, достигшему установленного минимального для занесения экономических характеристик в таблицы возраста или старше, вне зависимости от того, является ли данное лицо экономически активным или нет^{11/}.

24. Хотя использование конкретного отчетного периода для данных переписи по экономическим характеристикам является основополагающим для концепции экономически активного населения, рекомендуется, чтобы продолжительность этого отчетного периода была одинаковой для всех тем, включенных в перепись. Если будет принята концепция рабочей силы или текущего типа активности, то наиболее целесообразным представляется отчетный период продолжительностью в одну неделю, тогда как при принятии концепции обычного типа активности в качестве отчетного следовало бы установить более продолжительный период (12 месяцев или календарный год). Принятие любой концепции зависит от потребностей заинтересованных стран.

25. Руководящий принцип заключается в том, что участие в экономической активности имеет приоритет перед неэкономической деятельностью. Таким образом, особое внимание следовало бы уделить изучению особых групп, таких как трудящиеся, работающие неполный рабочий день, и лица, ищущие работу. Следовало бы приложить особые усилия к тому, чтобы обеспечить изучение экономической активности женщин, чтобы не допустить существенной утраты данных об их роли в экономике.

26. Было рекомендовано, чтобы минимальный возраст, принятый для сбора информации по экономической активности, устанавливался в соответствии с условиями, существующими в каждой стране, однако не выше, чем 15 лет. Страны, в которых значительная часть экономически активного населения занята в сельском хозяйстве — отрасли национальной экономики, в которой, как правило, работает много детей, — могут нуждаться в установлении более низкого минимального возраста, чем в высокоразвитых в промышленном отношении странах, в которых занятость малолетних детей встречается очень редко. В частности, странам, в которых минимальный возраст окончания школы превышает 15 лет и в которых имеются экономически активные дети моложе этого возраста, необходимо было бы получить данные по экономической активности этих детей, с тем чтобы обеспечить международную сопоставимость данных по крайней мере по лицам в возрасте 15 лет и старше.

Экономически активное население

27. К экономически активному населению относятся лица обоих полов, пополняющие рынок труда для производства экономических товаров и услуг в течение отчетного периода, установленного для сбора данных об экономически активном населении. К этой категории относятся экономически активные лица, как занятые в гражданском секторе, так и служащие в вооруженных силах. Гражданское экономически активное население включает как работающих лиц, так и лиц, являющихся на момент проведения переписи безработными.

28. Категория работающих охватывает всех лиц (вне зависимости от их положения в занятии: работодатель, лицо наемного труда и т. д.), включая безвозмездно работающих членов семьи, которые работали в течение отчетного периода, установленного для сбора данных по экономическим характеристикам, или те, кто имел рабочее место, на котором работал до переписи, но в момент ее проведения временно на нем отсутствовал в связи с болезнью или травмой, производственным конфликтом, отпуском или в связи с санкционированным отсутствием по иной причине, отсутствием без разрешения или

временным прекращением работы, связанным с плохой погодой, поломкой оборудования и т. д.

29. Безработными считаются все лица старше установленного возраста, не работавшие на момент проведения переписи, но ищущие оплачиваемую или приносящую доход работу, включая тех, кто никогда ранее не работал. Кроме того, к этой категории также относятся те, кто на момент проведения переписи не искал работу по причине временной болезни или потому, что у них была договоренность о выходе на новое место работы по истечении отчетного периода, или потому, что они находились во временном или бессрочном отпуске без сохранения содержания. Там, где возможности найти работу весьма ограничены, в категорию безработных следовало бы также включить лиц, не работающих, но готовых работать, однако при этом не занимающихся активными поисками работы вследствие того, что, по их мнению, рабочих мест для них на данный момент не имеется. В рамках имеющихся данных по безработным следует выделять лиц, никогда ранее не работавших, то есть впервые ищущих работу.

Экономически неактивное население

30. К категории экономически неактивного населения относятся лица, занятые в домашнем хозяйстве, студенты, получающие доход лица и прочие. Эти категории рассматриваются в главе II.

3. Род занятий

31. Под родом занятия понимается вид работы, которая выполнялась занятым лицом в течение охватываемого экономическими характеристиками периода (или последний вид работы, выполнявшийся лицом, на момент переписи являвшимся безработным), независимо от отрасли хозяйственной деятельности или положения в занятии, к которым данное лицо может быть отнесено.

4. Отрасль хозяйства

32. Под отраслью хозяйства понимается деятельность системы предприятий, в рамках которой экономически активное лицо работало в течение отчетного периода, охватываемого экономическими характеристиками, или это было последним местом работы, если данное лицо на момент проведения переписи являлось безработным.

5. Положение в занятии

33. Под положением в занятии понимается положение экономически активного лица по отношению к его или ее занятию, то есть является ли он или она (или являлось в случае, если на момент проведения переписи оно было безработным) работодателем, самостоятельным работником, лицом наемного труда, безвозмездно работающим членом семьи или членом производственного кооператива. Рекомендуются следующие определения этих категорий:

а) Работодатель: лицо, которое руководит своим собственным экономическим предприятием или выступает в качестве независимого предпринимателя в профессии или занятии и нанимает одного или более работников;

б) Самостоятельный работник: лицо, которое руководит своим собственным экономическим предприятием или выступает в качестве независимого предпринимателя в профессии или занятии и не нанимает работников;

в) Лицо наемного труда: лицо, которое работает на государственного или частного работодателя и получает за свой труд вознаграждение в виде зарплаты, жалованья, комиссионных, чаевых, сдельной оплаты или оплаты натурой;

г) Безвозмездно работающий член семьи: обычно лицо, которое работает установленный минимум времени (по крайней мере, треть обычного рабочего дня), не получая оплаты на экономическом предприятии, управляемом связанным с ним родственными узами лицом, проживающим в рамках того же домашнего хозяйства;

е) Член производственного кооператива: лицо, являющееся активным членом производственного кооператива вне зависимости от отрасли хозяйства, в которой он функционирует.

34. Основной целью разбивки на социально-экономические группы или социально-экономической классификации является выделение различных групп населения, которые, с одной стороны, относительно однородны, а с другой — явно отличаются от других групп в том, что касается их положения, и которые могут быть использованы для установления связи между социально-экономическим положением частных лиц (или домашних хозяйств) и множеством демографических, социальных, экономических и культурных явлений ^{12/}.

6. Составление таблиц

35. Для переписей 1970 года был рекомендован набор из 13 стандартных таблиц по экономическим характеристикам; для переписей 1980 года были добавлены еще 7 таблиц, и в итоге их общее количество достигло 20 ^{13/}. Семь из них в качестве приоритетных таблиц были предложены для переписей 1970 года и четыре — для переписей 1980 года. В некоторых таблицах используются перекрестные данные, полученные от ответов на вопросы по другим характеристикам, такие как уровень образования, пол и возраст. В первую очередь таблицы составлялись по базовым экономическим темам, таким как тип активности, занятие, отрасль хозяйства, положение в занятии и рабочее время. Таблицы приводятся в таблице II приложения.

36. Большинство таблиц, составленных в переписях обеих серий, касается общей численности экономически активного населения. К примеру, из таблиц, рекомендованных для переписей 1980 года, таблицы P37—P49 и P51—P55 относятся к экономически активному населению. Две из них (P48 и P49) относятся исключительно к экономически активному женскому населению, а пять (P51—P55) — лишь к экономически активному работающему населению. Лишь в одной-единственной таблице P37 определяется численность безработных, а внутри этой категории — численность лиц, впервые ищущих работу.

37. При составлении некоторых таблиц было рекомендовано использовать ряд пересекающихся данных по важным родственным характеристикам, таким как семейное положение — в Р37, Р48 и Р49; уровень образования — в таблице Р44, Р45 и Р47; и место обычного проживания и продолжительность проживания — в таблицах Р46 и Р47. Таблица Р56 классифицирует домашние хозяйства по размерам хозяйства и уровню доходов. Было рекомендовано использовать пересечение этих данных с характеристиками домашних хозяйств в таблицах Р12 и Р17 и с характеристиками жилищ — в таблицах Н6 и Н7.

38. Соглашаясь с глобальным подходом, региональные комиссии приспособили программу составления таблиц к требованиям стран в каждом регионе (см. таблицу III приложения). К примеру, ЕЭК рекомендовала только 13 таблиц по экономическим характеристикам лиц, две таблицы с пересечением экономических данных и данных об уровне образования и три таблицы с пересечением экономических характеристик и данных о семье/домашнем хозяйстве ^{14/}. Признав действенность глобальных рекомендаций, ЭСКЗА предложила добавить четыре таблицы по мигрантам с перекрестной классификацией по отрасли хозяйства, занятию, положению в занятии, половозрастной группе, уровню образования и уровню квалификации ^{15/}. Некоторые другие региональные и международные организации отдали предпочтение программам с меньшим количеством таблиц. К примеру, программа-минимум по составлению таблиц для переписи, рекомендованная для стран — членов Совета Экономической Взаимопомощи (СЭВ), включала только пять стандартных таблиц по экономическим характеристикам населения ^{16/}.

39. Поскольку единый минимальный возраст для регистрации численности экономически активного населения не был принят, было рекомендовано, чтобы, в целях достижения международной сопоставимости, при составлении любых таблиц, отражающих экономические характеристики без перекрестной классификации по детальным возрастным группам, по крайней мере, проводилось различие между лицами моложе 15 лет и лицами в возрасте 15 лет и старше. Было также рекомендовано, чтобы вооруженные силы отражались в таблице в качестве отдельной категории, с тем чтобы отличать их от гражданского населения ^{17/}.

С. Национальная практика проведения переписей, 1965—1974 и 1975—1984 годы

40. В 1970 году 182 страны провели 239 переписей населения и/или жилищ или обследований по типу переписи. Из них 48 стран провели две и более переписей, что в общей сложности составило 103 переписи. В 1980 году 187 стран провели 227 переписей; из этого числа 38 стран провели многофакторные переписи, что в общей сложности составило 78 переписей. Однако, как уже отмечалось выше, для целей анализа, проводимого в этой части Руководства, многофакторные переписи учитываются в качестве одной переписи, проведенной в данной стране. Подробности проведенных переписей изложены в таблице I приложения.

41. Темы, относящиеся к экономически активному населению и ставшие объектом исследования в переписях серий 1970 и 1980 годов, приведены в таблице III приложения. Из 182 стран, проводивших переписи в серии 1970 года, и из 187 стран, проводивших переписи в серии 1980 года, подобные данные собирали, соответственно, 173 и 181 страна.

Почти все страны собирали данные по темам, на международном уровне рекомендованные как "базовые".

42. Таблица 3 обобщает данные таблицы III приложения и приводит совокупное количество стран по регионам, собиравшим информацию по данным темам. Четыре базовые темы, относящиеся к типу активности, занятию, отрасли хозяйства и положению в занятии, были выбраны почти всеми странами из 14 рекомендованных тем, перечисленных в таблице 2, однако многие также включили в переписи и ряд других тем, рекомендованных в качестве полезных.

43. Данные по типу активности собирались в 155 странах в серии переписей 1970 года и в 169 странах в серии переписей 1980 года. Данные по отрасли хозяйства исследовались в ходе этих двух серий переписей в 162 и 174 странах, соответственно, а данные о положении в занятии — в 154 и 166 странах, соответственно. Почти все страны, а именно 170 — в серии переписей 1970 года и 180 — в серии переписей 1980 года, собирали данные об основном занятии. Данные о второстепенном занятии собирались в ходе проведения переписей обеих серий в 20 и в 23 странах, соответственно. Более половины всех стран — по 84 в каждой серии — собирали данные по рабочему времени, что было рекомендовано в качестве полезной темы.

44. Данные о доходах собирались в 52 странах в серии переписей 1970 года и в 40 странах — в серии переписей 1980 года. В серии 1970 года информация о доходах собиралась главным образом в странах Северной Америки, а в серии переписей 1980 года число стран, собирающих информацию по данной теме, уменьшилось. Данные по сектору занятости собирались в обеих сериях 24 и 29 странами, соответственно, а 40 и 61 страна, соответственно, в ходе обеих серий переписей получили информацию по этой теме в качестве производной, используя ответы на вопрос о положении в занятии.

Таблица 3. Анализ экономической активности в переписях населения и жилищ, 1965—1984 годы

Тип экономической активности	Количество стран и регионов							
	ВСЕГО	Африка	Америка		Азия	Европа	Океания	СССР
			Северная	Южная				
<u>Переписи населения 1970 года, 1965—1974 годы</u>								
Количество стран, проводивших переписи	182	41	37	12	35	33	23	1
Количество стран, по которым имеются данные	173 ^{а/}	33	36	12	33	32 ^{а/}	26 ^{а/}	1
1. Тип активности	155	25	35	12	29	31	23	0
2. Отрасль хозяйства	162	28	36	12	28	31	26	1
3. Положение в занятии	154	26	36	12	31	27	22	0
4. Занятие								
4а. Основное	170	32	36	11	33	32	25	1
4б. Второстепенное	20	1	0	2	5	10	7	0
5. Рабочее время	84	9	26	5	11	16	16	1
6. Доход	52	4	24	5	4	6	9	0
7. Сектор занятости	24	4	3	0	4	7	5	1
8. Социально-экономическая группа	44	3	6	0	3	24	7	1
9. Основной источник средств к существованию	45	6	5	1	5	18	9	1
10. Иждивенчество	41	2	4	1	3	23	7	1
11. Продолжительность пребывания без работы	49	6	20	5	6	5	7	0
12. Предприятие								
12а. Тип	15	1	1	0	3	8	1	1
12б. Размеры	16	1	2	2	3	7	1	0

^{а/} Включая данные подсчетов по типу переписи или данные регистра населения.

Таблица 3 (продолжение)

Тип экономической активности	Количество стран и регионов							
	Всего	Африка	Америка		Азия	Европа	Океания	СССР
			Северная	Южная				
	<u>Перепись населения 1980 года, 1975—1984 годы</u>							
Количество стран, проводивших переписи	187	50	34	13	35	31	23	1
Количество стран, по которым имеются данные	181	49	31	12	34	31	23	1
1. Тип активности	169	44	31	12	30	30	22	0
2. Отрасль хозяйства	174	44	31	12	34	29	23	1
3. Положение в занятии	166	46	31	12	31	25	21	0
4. Занятие								
4а. Основное	180	49	31	12	34	30	23	1
4б. Второстепенное	23	4	0	0	8	8	3	0
5. Рабочее время	84	13	28	7	8	16	12	0
6. Доход	40	5	8	3	5	7	12	0
7. Сектор занятости	29	5	1	2	5	14	1	1
8. Социально-экономическая группа	43	1	7	1	5	24	4	1
9. Основной источник средств к существованию	49	6	7	2	6	14	13	1
10. Иждивенчество	30	1	4	1	1	18	4	1
11. Продолжительность пребывания без работы	65	9	24	8	7	8	9	0
12. Предприятие								
12а. Тип	14	1	1	1	0	10	0	1
12б. Размеры	20	1	2	2	3	12	0	0

45. Данные о времени пребывания без работы, которые были рекомендованы региональными комиссиями для Европы и Западной Азии в качестве дополнительной темы, в ходе обеих серий переписей собирались в 49 и 65 странах. Большая часть стран Северной и Южной Америки анализировали эту тему в обеих сериях, однако лишь немногие страны из других регионов включили ее в опросный лист.

46. Некоторые другие темы были включены главным образом странами Европы в соответствии с рекомендациями Европейской экономической комиссии. Ниже приводится число стран Европы, включивших в переписи обеих серий следующие темы: социально-экономические группы — по 24 в каждой серии; основной источник средств к существованию — 18 и 14; иждивенчество — 23 и 18; тип предприятия — 8 и 10; размеры предприятия по численности занятых — 7 и 12. Океания также проявила большой интерес к вопросам об основном источнике средств к существованию в переписях серий 1970 и 1980 годов: соответственно, 9 и 13 стран собирали информацию по данной теме в обеих сериях.

47. Подход, принятый в переписях 1970 и 1980 годов к разграничению экономически активного и экономически неактивного компонентов населения, приведен в таблице IV приложения и обобщен в таблице 4.

48. Две трети от общего числа стран, проводивших переписи, или 120 и 138 стран в двух сериях, соответственно, включили "классификационный" вопрос о типе активности, ответ на который позволяет разграничивать экономически активное и экономически неактивное население, тогда как 28 и 25 стран, соответственно, собирали для тех же целей данные о занятии. Другие методы, такие как постановка отдельного вопроса о том, имеет ли опрошиваемое лицо постоянную работу или основной источник средств к существованию, были использованы в обеих сериях 25 и 14 странами, соответственно.

49. Как в серии переписей 1970 года, так в переписях 1980 года значительное число стран установили отчетный период для сбора информации об экономической активности продолжительностью в одну неделю или один год, предшествующий дате проведения переписи. В серии переписей 1970 года 91 страна установила в качестве отчетного периода одну неделю до даты проведения переписи, а 48 стран — один год, предшествующий этой дате; в серии переписей 1980 года — 109 и 47 стран, соответственно. Наметилась тенденция к принятию одной недели до даты проведения переписи в качестве отчетного периода.

50. Число стран, считающих дату проведения переписи отчетным пунктом, уменьшилось с 34 в переписях 1970 года до 27 в переписях 1980 года. Большая их часть относится к странам Африки, Азии и Европы. Напротив, число стран, установивших в качестве отчетного периода срок в один месяц, предшествующий дате проведения переписи, снизилось с четырех в переписях 1970 года до десяти в серии переписей 1980 года. Увеличение числа стран с трех в переписях 1970 года до семи в переписях 1980 года имело место в Африке, тогда как три страны в Азии, которые не использовали упомянутой отчетный период в переписях 1970 года, решили применить его в переписях 1980 года.

51. Из таблицы 4 явствует, что в ходе проведения переписей 1970 года 34 страны недвусмысленно заявили о том, что они принимают дату проведения переписи в качестве отчетного периода для сбора информации по экономической активности. Однако, как вытекает из анализа таблицы IV приложения, при составлении таблиц по экономической активности в 22 странах (четыре — в Африке, пять — в Северной Америке, одна — в Южной Америке, три — в Азии, 8 — в Европе и СССР) дата проведения переписи указывается в качестве соответствующего отчетного периода, хотя при регистрации в самих документах

переписи отсутствует четкое указание на данный отчетный период. Аналогичным образом, как видно из таблицы IV приложения, имеются страны, которые разработали таблицы на основе отчетного периода продолжительностью в одну неделю, предшествующую дате проведения переписи, без четкого упоминания этого периода. Отчетный период продолжительностью в один год указывается в таблицах, составленных в четырех странах, хотя в самих документах не содержится прямого указания на продолжительность этого периода. Предположительно в этих случаях регистрация проводилась на основе данных об отчетных периодах, принятых для составления таблиц.

52. Аналогичная ситуация сложилась в период проведения переписей серии 1980 года: указания на установленные отчетные периоды содержались только в таблицах, при этом не имелось четких указаний на их использование для сбора информации. К примеру, дата проведения переписи была использована для составления таблиц в пяти странах Африки, одной — в Северной Америке, четырех — в Азии, семи — в Европе, одной — в Океании и в СССР, без четкого указания на то, использовался ли данный отчетный период при регистрации. Как указывалось выше, предположительно этот период был принят для сбора информации.

53. Рекомендованный минимальный возрастной предел в 15 лет, установленный для сбора данных об экономической активности, был принят лишь 46 из 173 стран в серии переписей 1970 года и 56 из 181 страны — в переписях 1980 года. В период между этими двумя сериями количество этих стран возросло с четырех до 16 в Северной Америке, с пяти до восьми — в Азии и с 11 до 14 — в Европе. Напротив, количество подобных стран уменьшилось с девяти до пяти в Африке и с 15 до 11 — в Океании.

54. В ходе проведения обеих серий переписей в большинстве стран возрастной предел для сбора информации об экономической активности был установлен ниже рекомендованного 15-летнего возраста. В ходе переписей 1970 и 1980 годов 103 и 93 страны, соответственно, установили возрастной минимум ниже 15 лет. В 21 и 12 странах, соответственно, при проведении переписей возраст не указывался. Во многих случаях этот предел колебался от пяти до 14 лет, причем одна из стран Африки в переписях 1980 года установила возрастной минимум в четыре года. Количество стран африканского региона, установивших возрастной предел в 10 лет, возросло с восьми в переписях 1970 года до 17 в переписях 1980 года; в азиатском регионе количество стран возросло с 13 до 15.

Таблица 4. Базовый подход к сбору данных об экономически активном и экономически неактивном населении в национальных переписях, 1965—1984 годы

Экономическая активность	Количество стран и регионов							
	Всего	Африка	Америка		Азия	Европа	Океания	СССР
			Северная	Южная				
<u>Переписи населения 1970 года, 1965—1974 годы</u>								
Количество стран, проводивших переписи	182	41	37	12	35	33	23	1
Количество стран, по которым имеются данные	173 ^{а/}	33	36	12	33	32 ^{а/}	26 ^{а/}	1
<u>Идентификация активности</u>								
1. Тип активности	120	20	32	11	24	15	18	0
2. Занятие	28	9	2	0	5	6	6	0
3. Прочая активность	25	4	2	1	5	11	1	1
<u>Отчетный период для сбора данных об экономической активности</u>								
1. Дата проведения переписи	34	8	1	0	8	12	5	0
2. Неделя, предшествовавшая дате проведения переписи	91	9	29	11	18	9	15	0
3. Месяц, предшествовавший дате проведения переписи	4	3	0	0	0	0	1	0
4. Год, предшествовавший дате проведения переписи	48	7	22	2	5	3	9	0
5. Иной период	10	1	3	0	4	1	1	0
<u>Нижний возрастной предел для сбора данных об экономической активности</u>								
5 лет	1	0	1	0	0	0	0	0
6 лет	5	4	0	1	0	0	0	0
7 лет	1	0	0	0	1	0	0	0
10 лет	55	8	22	5	13	5	2	0
12 лет	13	4	2	4	3	0	0	0
13 лет	2	0	0	0	0	2	0	0
14 лет	26	0	4	0	3	11	8	0
15 лет	46	9	4	2	5	11	15	0
16 лет	1	0	0	0	0	1	0	0
Возраст не указан	21	8	3	0	7	2	0	1

Таблица 4 (продолжение)

Экономическая активность	Количество стран и регионов							
	Всего	Африка	Америка		Азия	Европа	Океания	СССР
			Северная	Южная				
<u>Переписи населения 1980 года. 1975—1984 годы</u>								
Количество стран, проводивших переписи	187	50	34	13	35	31	23	1
Количество стран, по которым имеются данные	181	49	31	12	34	31	23	1
<u>Идентификация активности</u>								
1. Тип активности	138	40	27	12	24	18	17	0
2. Занятие	25	5	4	0	6	8	2	0
3. Прочая активность	14	3	0	0	3	5	2	1
<u>Отчетный период для сбора данных об экономической активности</u>								
1. Дата проведения переписи	27	9	0	0	5	10	3	0
2. Неделя, предшествовавшая дате проведения переписи	109	20	29	12	19	13	16	0
3. Месяц, предшествовавший дате проведения переписи	10	7	0	0	3	0	0	0
4. Год, предшествовавший дате проведения переписи	47	6	20	2	9	4	6	0
5. Иной период	8	4	3	0	1	0	0	0
<u>Нижний возрастной предел для сбора данных об экономической активности</u>								
(4 ^{b/})-5 лет	3(1 ^{b/})	2(1 ^{b/})	0	0	1	0	0	0
6 лет	11	10	0	1	0	0	0	0
(7 ^{b/})-7 лет	7	4(1 ^{b/})	0	1(1 ^{b/})	2(1 ^{b/})	0	0	0
10 лет	42	17	4	2	15	1	3	0
12 лет	1	0	0	1	0	0	0	0
13 лет	14	6	2	4	1	1	0	0
14 лет	15	1	2	1	1	7	3	0
15 лет	56	5	16	2	8	14	11	0
16 лет	18	1	7	1	0	5	4	0
Возраст не указан	12	3	0	0	3	3	2	1

a/ Включая некоторые подсчеты по типу переписи.

b/ Возрастные ограничения в скобках, количество стран, установивших этот конкретный возрастной предел.

55. В ходе переписей 1970 года 26 стран установили возрастной минимум в 14 лет; в переписях 1980 года это количество стран уменьшилось до 15. Данные страны главным образом находились в Европе и Океании. Напротив, в переписях 1970 года возрастной минимум в 16 лет был установлен только в одной стране, однако в переписях 1980 года их количество возросло до 18, в том числе семи стран — в Северной Америке, пяти — в Европе и четырех — в Океании. В ходе переписей 1980 года одна из стран Африки впервые установила возрастной минимум в 16 лет.

56. Ряд стран не указали возрастной предел. В переписях 1970 год таких стран было 21, а в переписях 1980 года — 12. Столь резкое сокращение объясняется уменьшением количества таких стран с восьми до трех в Африке, с трех до 0 — в Северной Америке и с семи до трех в Азии. В Европе подобных стран в переписях 1970 года было две, а в переписях 1980 года их количество возросло до трех. СССР не указал возрастной предел ни в одной из серий переписей.

57. В промежутке между двумя сериями количество стран, установивших возрастной минимум ниже рекомендованных 15 лет, уменьшилось. Их количество сократилось со 103 в переписях 1970 года до 93 в переписях 1980 года. В основном это объяснялось уменьшением количества подобных стран с 29 до восьми в Северной Америке, с 18 до девяти в Европе и с 10 до шести — в Океании. Однако в промежутке между двумя сериями переписей в Африке количество стран, установивших более низкий возрастной предел, увеличилось с 16 до 40.

58. Экономически активное население включает занятых и безработных лиц. К последней категории относятся как безработные, работавшие ранее, так и те, кто впервые ищет работу. Степень включения тем, касающихся безработных, в переписи 1970 и 1980 годов отражена в таблице V приложения и обобщена в таблице 5.

59. В серии переписей 1970 года 169 стран провели различие между занятыми и безработными лицами; в переписях 1980 года аналогичным образом поступили 179 стран. Из них 158 стран в переписях 1970 года и 68 стран в переписях 1980 года собирали информацию о том, является ли данное лицо безработным. Однако в период между двумя сериями переписей увеличилось количество стран, включивших вопрос о том, работало ли ранее данное безработное лицо, или же оно ищет работу впервые, или же и то и другое. В переписях 1970 года 96 стран собирали информацию о наличии предшествующего опыта работы у безработных, а при проведении переписей 1980 года количество этих стран возросло до 123. Подобным же образом, в переписях 1970 года 90 стран собирали информацию о том, впервые ли данное безработное лицо ведет поиск работы, а в переписях 1980 года подобный вопрос был включен в перепись уже 126 странами. Однако 29 стран в переписях 1970 года и 38 стран в переписях 1980 года не делали подобного различия между безработными.

60. В ходе проведения переписей 1980 года 15 стран Северной и Южной Америки установили два различных отчетных периода для сбора дополнительной информации по безработным лицам. Те, кто указал на наличие предыдущего опыта работы, должны были ответить на вопрос о том, являлись ли они безработными на протяжении последнего года и, в дополнение, работали ли они в течение последней недели, предшествовавшей проведению переписи. Те, кто сообщил о том, что впервые ищет работу, и безработные без предыдущего

опыта работы отвечали на вопрос о том, являлись ли они безработными в течение последней недели.

Таблица 5. Компоненты безработного населения в рамках экономически активного населения, данные о которых получены в ходе переписей, 1965—1984 годы

Тема	Количество стран и регионов							
	Америка							
	ВСЕГО	Африка	Северная	Южная	Азия	Европа	Океания	СССР
<u>Переписи населения 1970 года, 1965—1974 годы</u>								
Количество стран, проводивших переписи	182	41	37	12	35	33	23	1
Количество стран, по которым имеются данные	173 ^{a/}	33	36	12	33	32 ^{a/}	26 ^{a/}	1
1. Работающие	169	33	36	12	31	32	24	1
2. Безработные ^{b/}	158	27	36	11	31	29	24	0
2а. Имеющие опыт работы ^{b/}	96	10	31	11	11	16	17	0
2б. Впервые ищущие работу ^{b/}	90	10	29	11	10	13	17	0
(2а и 2б) сгруппированные вместе	(29)	(3)	(14)	(2)	(4)	(4)	(2)	0
<u>Переписи населения 1980 года, 1975—1984 годы</u>								
Количество стран, проводивших переписи	187	50	34	13	35	31	23	1
Количество стран, по которым имеются данные	181	49	31	12	34	31	23	1
1. Работающие	179	48	31	12	34	31	22	1
2. Безработные ^{b/}	168	48	30	12	32	25	21	0
2а. Имеющие опыт работы ^{b/}	123	36	30	12	16	13	16	0
2б. Впервые ищущие работу ^{b/}	126	38	30	12	15	14	17	0
(2а и 2б) сгруппированные вместе	(38)	(13)	(7)	(1)	(3)	(5)	(9)	0
3. Прочие группы	15	0	14	1	0	0	0	0

^{a/} Включая данные некоторых подсчетов по типу переписи.

^{b/} Включая страны, которые не делали различия между лицами, имеющими опыт работы, и теми, кто впервые искал работу, объединив при этом обе эти категории в одной группе.

61. Некоторые страны собирали информацию по безработным лицам в ходе проведения переписей 1970 и 1980 годов. Виды подобной информации и перечень стран, занимавшихся ее сбором, приведены в таблице IV приложения. Обобщенные данные представлены в таблице 6.

62. Из 158 и 168 стран, выявивших безработных лиц в ходе проведения переписей 1970 и 1980 годов, 151 и 165 стран, соответственно, собирали данные с тем, чтобы использовать их для изучения таких экономических характеристик безработного населения, как отрасль хозяйства (последнее место работы), положение в занятии, последнее занятие, время пребывания без работы, причина пребывания без работы, действия по поиску работы и основной источник средств к существованию.

63. Восемьдесят пять стран в период проведения переписей 1970 года и 87 — в период проведения переписей 1980 года собирали данные по отрасли хозяйства или последнему месту работы, на котором безработное лицо работало в течение времени, указанного в опросном листе; 61 и 65 стран, соответственно, в ходе проведения обеих серий переписей собирали данные о положении в занятии. Сектор занятости изучался 12 странами в переписях 1970 года и лишь тремя — в переписях 1980 года. Данные о социально-экономических группах в обеих сериях переписей собирались исключительно в странах Европы — в трех и одной, соответственно.

64. В обеих сериях переписей страны при сборе информации о безработных лицах делали упор на данные о занятии, отрасли хозяйства и положении в занятии, что нашло отражение в информации ряда стран. Количество стран Африки, собиравших информацию о последнем месте работы, возросло с 12 в серии переписей 1970 года до 25 — в переписях 1980 года, тогда как в Европе количество подобных стран за период, прошедший между двумя сериями переписей, снизилось с 16 до восьми. В Африке количество стран, собиравших информацию об отрасли хозяйства, выросло с 13 до 23, а о положении безработного лица в последнем занятии — с семи до 21.

65. Количество стран, собиравших информацию о времени пребывания без работы, изменилось незначительно. Количество стран, собиравших данные о причине пребывания без работы, информацию о процессе поиска работы и об основном источнике средств к существованию, между двумя сериями переписей уменьшилось.

66. Кроме тем, указанных в приведенной выше таблице 3, некоторые страны включили в программу переписей ряд других позиций, связанных с экономической активностью населения. Они включали вопросы о месте работы, второстепенной экономической активности, используемому виду транспорта и расстоянию до места работы и тому подобные. В ряде случаев также собиралась информация о социально-экономическом положении главы домашнего хозяйства и количестве иждивенцев.

**Таблица 6. Типы данных о безработных лицах,
собранных в ходе национальных переписей, 1965—1984 годы**

Тема	Количество стран и регионов							СССР
	Америка							
	Всего	Африка	Северная	Южная	Азия	Европа	Океания	
<u>Переписи населения 1970 года, 1965—1974 годы</u>								
Количество стран, проводивших переписи	182	41	37	12	35	33	23	1
Количество стран, по которым имеются данные	173 ^{a/}	33	36	12	33	32 ^{a/}	26 ^{a/}	1
1. Отрасль хозяйства (последнее место работы)	85	13	31	10	13	8	10	0
2. Занятие								
2а. Последнее занятие	79	12	17	9	15	16	10	0
2б. Обычное или основное	23	1	11	1	0	3	7	0
3. Данные об отрасли или занятии не собирались, но безработные идентифицировались	54	14	12	1	14	8	5	0
4. Положение в занятии	61	7	15	10	9	9	11	0
5. Социально-экономическая группа	(3)	0	0	0	0	(3)	0	0
6. Сектор занятости	12	1	3	0	1	0	7	0
7. Продолжительность пребывания без работы	34	4	5	3	8	7	7	0
8. Причина пребывания без работы	27	1	3	0	10	5	8	0
9. Деятельности по поиску работы	31	3	5	0	9	2	12	0
10. Основной источник средств к существованию	23	5	4	0	3	4	7	0

Таблица 6 (продолжение)

Тема	Количество стран и регионов							СССР
	Всего	Африка	Америка		Азия	Европа	Океания	
			Северная	Южная				
<u>Переписи населения 1980 года, 1975-1984 годы</u>								
Количество стран, проводивших переписи	187	50	34	13	35	31	23	1
Количество стран, по которым имеются данные	181	49	31	12	34	31	23	1
1. Отрасль хозяйства (последнее место работы)	87	23	24	10	14	5	11	0
2. Занятие								
2а. Последнее занятие	84	25	16	9	15	8	11	0
2б. Обычное или основное	14	1	8	1	2	2	0	0
2с. Не указывалось	1	0	1	0	0	0	0	0
3. Данные об отрасли или занятии не собирались, но безработные идентифицировались	64	21	5	2	15	11	10	0
4. Положение в занятии	66	21	17	11	9	6	2	0
5. Социально-экономическая группа	(1)	0	0	0	0	(1)	0	0
6. Сектор занятости	3	0	0	0	2	1	0	0
7. Продолжительность пребывания без работы	33	5	6	4	3	6	9	0
8. Причина пребывания без работы	25	3	5	1	7	1	8	0
9. Деятельности по поиску работы	32	5	7	1	7	0	12	0
10. Основной источник средств к существованию	15	6	1	0	2	2	2	0

а/ Включая данные некоторых подсчетов по типу переписи.

Д. Проблемы сбора информации и классификации

67. Среди различных тем, включенных в программу переписи, вопросы, связанные с экономической активностью, являются наиболее сложными. Необходимо учесть целый ряд аспектов: применимость определенных концепций к конкретной стране, объем, в пределах которого должна собираться информация по различным характеристикам, и сфера охвата таблиц, которые надлежит разработать. Существует и еще одна проблема управленческого характера, связанная с необходимостью сведения теоретических концепций, касающихся экономической активности и ее компонентов, к набору простых инструкций, доступных для понимания регистраторов и единообразно применяемых на практике, что представляется весьма нелегкой задачей.
68. К некоторым соображениям, оказавшим влияние на охват и содержание вопросов в отношении экономической активности, данные о которой собирались в ходе обеих серий переписей, можно отнести потребность в данных по конкретным аспектам; требования страны с учетом ее социального и экономического положения; расходы на сбор информации и составление таблиц; и способность регистрационных учреждений собирать данные приемлемого качества ^{18/}. Качество данных на регистрационном блоковом уровне существенным образом влияет на территориальные уровни, на которых осуществляется их публикация, и степень детализации при представлении таких данных. Подобные соображения также влияют на оценку степени применимости административных записей и регистров численности населения в качестве альтернативных источников для получения некоторых из этих данных.
69. Первоначальные концепции, касающиеся экономической активности, с течением времени развивались на основе обследований, проводимых в развитых странах. Последующее развитие этих концепций учитывало разнообразные ситуации, которые преобладали в различных странах ^{19/}. Так, возникла потребность в таком адаптировании этих концепций, при котором, с одной стороны, страна получала бы необходимые ей данные, а с другой — достигалась бы максимально высокая международная сопоставимость. Из анализа национального опыта явствует, что существовало повсеместное единообразие подхода, которое обычно приводило к достижению обеих целей, заключавшихся в удовлетворении национальных потребностей и обеспечении международной сопоставимости.
70. Все страны согласились с тем, что принятие какого-либо конкретного отчетного периода для сбора данных по экономической активности имеет основополагающее значение для концепции экономически активного населения. Однако, принимая во внимание как социально-экономические обстоятельства, так и проблемы управленческого характера, были установлены различные по продолжительности отчетные периоды. К категории проблем управленческого характера относятся проблемы, связанные с достоверностью ответов респондентов, от которой в первую очередь зависит надежность полученных данных; сложности, возникающие при передаче предельно точных инструкций регистраторам; применение этих инструкций на местах и т. д.
71. Одной из наиболее сложных проблем, возникающих при применении обычного подхода при изучении активности, являются затруднения, связанные с определением типа активности,

занятия и отрасли хозяйства за столь длительный период, как целый год. Поскольку экономическая активность всегда превалирует над неэкономической деятельностью, возникали проблемы с классификацией типа активности лиц, являвшихся экономически активными на протяжении только части года, особенно если продолжительность этого периода была незначительной, в результате чего возникали последующие проблемы с определением численности трудовых ресурсов на протяжении всего отчетного периода.

72. Принятие непродолжительного отчетного периода также сопряжено с определенными трудностями. Во многих странах значительная часть населения живет в сельской местности и зависит от сельского хозяйства, работы в домашних хозяйствах и на мелких семейных предприятиях. В развитых странах в таких сферах занятости, как сельское хозяйство, домашние хозяйства и неформальный сектор, понятие поиска работы, как правило, неприменимо. Более того, во многих районах люди зарабатывают себе на жизнь, создавая для самих себя работу, поскольку они либо не полностью заняты, либо являются безработными. В этих странах короткий отчетный период, установленный для определения типа активности, не отражает всего диапазона круглогодичной активности. Именно эти соображения вынудили 15 латиноамериканских стран, как уже отмечалось в предыдущей части, принять в ходе проведения переписей 1980 года как продолжительный, так и непродолжительный отчетные периоды; во время проведения переписей 1970 года подобное решение приняла лишь одна страна.

73. Идентификация и классификация безвозмездно работающих членов семьи также вызывают ряд трудностей. В соответствии с рекомендацией лица считаются безвозмездно работающими членами семьи в том случае, если в течение отчетного периода они трудились в домашнем хозяйстве на протяжении установленного времени, равного по продолжительности по крайней мере трети обычного рабочего времени ^{20/}. Применение подобного критерия на местах, особенно при переписной регистрации, весьма затруднено. Идентификация женщин, являющихся безвозмездно работающими членами семьи, особенно важна, так как значительное число женщин трудится в сельском хозяйстве и на семейных предприятиях в качестве побочного занятия. Если не приложить особых усилий, подобная экономическая активность женщин не найдет отражения в анализе. Таким образом, экономическая роль женщин была бы учтена ненадлежащим образом и, как следствие этого, оценка женской рабочей силы с большой долей вероятности оказалась бы ошибочной и неполной.

74. Возрастной предел, установленный для сбора информации по экономической активности, сильно различался по странам. Страны, в которых значительная часть детей трудится в сельском хозяйстве и домашних хозяйствах, установили возрастной предел ниже 15 лет. Принятие дифференцированных возрастных пределов отражает весьма контрастное различие социальных и экономических ситуаций в странах.

75. Подход к студентам, обучающимся полный учебный день и при этом работающим неполный рабочий день или ищущим работу, предполагает детальный и тщательный опрос, с тем чтобы определить их надлежащую классификацию и обеспечить их регистрацию в качестве экономически активных лиц, даже если они являются безработными. Если инструкции не уточняют тип вопроса, который должен быть задан, или же опросный лист не

составлен так, чтобы указать на экономическую активность как на приоритетный компонент, такое лицо следовало бы классифицировать в качестве студента.

76. В соответствии с международными рекомендациями для серий переписей 1970 и 1980 годов к категории безработных относятся лица старше установленного возраста, которые в течение принятого отчетного периода не работали и вели поиск оплачиваемой или приносящей доход работы, включая тех, кто прежде нигде не работал, то есть новичков на рынке труда. К этой категории также относятся и те, кто в течение установленного периода не искал работы в связи с временной болезнью, временным увольнением без сохранения содержания и т. д. Многие страны Африки, Азии, Латинской Америки и Океании обнаружили, что получить подобные данные при помощи переписи довольно трудно. Определение рабочего места как "оплачиваемой или приносящей доход работы" не может быть непосредственно применено во многих из этих стран, в которых существенное развитие получил неформальный сектор и значительная часть населения занята в дополнительных или сезонных видах деятельности. По этим причинам в большинстве случаев продолжительность отчетного периода составляла один год, предшествующий дате проведения переписи. Однако четыре азиатские страны изучили вопрос о количестве месяцев, дней и даже часов, отработанных в рамках дополнительного занятия, с тем чтобы определить объем работ, выполняемый лицами, не занятыми на постоянной основе.

77. Между прочим, следует отметить, что подобные соображения влекут за собой многоплановые изменения и пересмотр концепций рабочей силы. К примеру, они явились причиной появления концепции неполной занятости, подхода к труду с точки зрения его общественной полезности, применяемого в ряде стран Юго-Восточной Азии, и подхода к рациональному распределению рабочего времени ^{21/}. Однако данные по этим характеристикам, как таковые, в ходе рассматриваемых переписей не собирались по вполне понятным причинам. Тем не менее, некоторые страны Северной Америки и Европы попытались собрать информацию по этим аспектам посредством вопросов по рабочему времени в рамках основного и дополнительного занятий и доходов.

78. При составлении таблиц в ходе обеих серий переписей страны, как представляется, не сталкивались с какими-либо особыми трудностями. Хотя таблицы и были ориентированы на удовлетворение национальных требований, международная сопоставимость, как правило, поддерживалась на надлежащем уровне.

79. Исходя из опыта стран при принятии, адаптации и применении международных рекомендаций по отношению к экономически активному населению, было бы желательно, чтобы в документации содержались разъяснения, почему международные рекомендации применяются не в полном объеме и почему допускаются отклонения от них или же применяются различные подходы и т. д. Подобные объяснения в отношении составления таблиц представляли бы большую ценность при сопоставлении данных и планировании будущих переписей. Такая ясность в документации была бы также весьма полезна для международной сопоставимости опыта и результатов, полученных в ходе переписей.

80. Как упоминалось выше, анализ концепций, определений и классификации характеристик осуществляется на постоянной основе. Вопросы, касающиеся экономически активного

компонента населения, были рассмотрены в 1983 году, и на основе результатов этого анализа были разработаны новые дополнительные рекомендации для переписей 1990 года. В этих рекомендациях был учтен национальный опыт, накопленный при проведении переписей населения и жилищ 1980 года, а также приняты во внимание самые последние изменения в Международной стандартной промышленной классификации всех видов экономической деятельности (МСПК, Rev.3)^{22/} и в Международной стандартной классификации профессий (МСКП-88)^{23/}.

II. ЭКОНОМИЧЕСКИ НЕАКТИВНОЕ НАСЕЛЕНИЕ

A. Пользователи данных

81. Как упоминается в главе I, данные об экономически активном населении служат многим целям и удовлетворяют многочисленным потребностям. Аналогичным образом, информация об экономически неактивном населении оказывается весьма полезной. Поэтому сбор данных по этой категории населения являлся важной составной частью переписей 1970 и 1980 годов.
82. Одними из основных пользователей, заинтересованных в этих данных, являются правительства и организации, занимающиеся социальными проблемами. Другими пользователями являются учебные заведения и исследовательские институты, а также особо заинтересованные группы, такие как организации, занимающиеся социальным обеспечением, оказанием помощи женщинам, детям и молодежи, пожилым людям и инвалидам.
83. Данные об экономически неактивном населении имеют важное значение для правительств при оценке текущего положения в отношении численности этого компонента населения, разработки политики, касающейся социальных и экономических услуг, развития национальных людских ресурсов и изучения демографических и иных факторов, влияющих на изменения в составе населения. Эти данные необходимы для расчета социальной части национального дохода, доли иждивенцев и других ключевых показателей.
84. Подобные данные по экономически неактивному населению являются чрезвычайно полезными при оценке инвестиций, необходимых для таких секторов социального обеспечения, как образование, здравоохранение, социальное обеспечение, пенсионное обеспечение по старости и тому подобное, и при разработке соответствующей политики в этих сферах управления. Они также необходимы для оценки текущих потребностей, исходя из численности существующих бенефициаров, и для прогнозирования численности данного компонента населения на основе результатов периодических переписей. Эти данные вкупе с данными по половозрастной структуре также оказывают содействие при оценке возможного прироста численности рабочей силы.
85. Данные переписи по экономически неактивному населению особенно важны для тех стран, которые не имеют надежных и постоянных систем сбора социально-экономической статистической информации. В этих странах периодическая регистрация населения, отнесенного к категории экономически активного или экономически неактивного, и классификация последнего компонента населения по функциональным категориям являются одними из немногих источников количественных данных, касающихся социально-экономических характеристик населения. Преимущества оптимального использования периодической переписной регистрации в целях получения подобной информации очевидны.
86. Даже в тех случаях, когда такие данные во всем их разнообразии могут быть получены из других авторитетных источников, таких как, к примеру, административные записи, относящиеся к социальному обеспечению и другим подобным программам, пенсионному обеспечению по старости, медицинскому страхованию, страхованию на случай безработицы и т. д., периодически возникает необходимость в получении базовых статистических данных.

Это представляется особенно важным для стран, в которых данные об экономически неактивном населении могут быть получены только на основе выборочных исследований или весьма ограниченного количества административных записей. Подобные базовые данные могли бы быть собраны в ходе переписи и позволили бы повысить общественную полезность информации, поступающей по каналам обычных отчетных систем.

87. Данные об экономически неактивном населении с разбивкой по возрасту весьма полезны для определения потребностей, существующих в ряде секторов, связанных с обязанностями правительства в области социального обеспечения, как: то — предоставление соответствующих услуг в сфере здравоохранения и создание учебных структур, ориентированных на повышение квалификации.

88. Принято считать, что ответственность за разработку и реализацию программ, содействующих активизации участия женщин в экономической деятельности, несет правительство. Поэтому информация о характеристиках женского населения, не являющегося экономически активным, имеет такое большое значение.

89. Полезность данных об экономически неактивном населении также очевидна не только для правительства, но и для других организаций. Неправительственные учреждения, действующие в сфере социального обеспечения, ухода за детьми и престарелыми, руководства школами для особых групп населения или улучшения социально-экономического положения женщин, также нуждаются в подобных данных, от которых зависит успешная реализация их программ.

90. Данные об экономически неактивном населении необходимы не только для национальных целей, но также для обеспечения международной сопоставимости. Расширение международного сотрудничества в целях развития интегрированной социально-экономической политики в интересах особых групп населения, таких как дети и молодежь, женщины, инвалиды и престарелые, также увеличивает потребность в подобных данных. Принятие единого подхода к концепциям и методологии анализа и составления таблиц повышает ценность таких данных.

В. Рекомендации Организации Объединенных Наций

1. Рекомендуемое подразделение на категории

91. В сериях переписей 1970 и 1980 годов функциональные категории экономически неактивного населения были идентичными. В качестве критерия деления населения на экономически активное и экономически неактивное был принят тип активности ^{24/}.

92. Рекомендации Организации Объединенных Наций исходят из того, что экономически активное население включает как занятых, так и безработных лиц, и подчеркивают, что участие в экономической деятельности главенствует над неэкономической деятельностью. Остальная часть населения, подпадающая под установленные возрастные ограничения, состоит из лиц, которые не пополняют рынок труда в целях производства экономических

товаров и/или услуг. Иными словами, они представляют собой компонент населения, не являющийся экономически активным.

93. Экономически неактивное население включает следующие функциональные категории:

а) занятые в домашнем хозяйстве: лица обоих полов, не являющиеся экономически активными, занимающиеся домашней работой в своем собственном доме; к примеру, домашние хозяйки и другие члены семьи, ответственные за работу по дому и уход за детьми (домашняя прислуга, получающая оплату за свой труд, относится, однако, к категории экономически активного населения);

б) студенты: лица обоих полов, не являющиеся экономически активными, посещающие любое обычное учебное заведение, как государственное, так и частное, в целях систематического обучения на любом образовательном уровне;

в) получатели дохода: лица обоих полов, не являющиеся экономически активными, получающие доход от собственности или других поступлений от инвестиций или в виде пенсионных пособий за предшествующую деятельность;

г) прочие: лица обоих полов, не являющиеся экономически активными, получающие государственную помощь или частную поддержку, и все прочие лица, не попадающие ни в одну из вышеперечисленных категорий, такие как дети, не посещающие школу.

94. Поскольку некоторые лица могут быть отнесены к более чем одной категории экономически неактивного населения, как, к примеру, студент, являющийся в то же время лицом, занятым в домашнем хозяйстве, рекомендуется указывать в инструкциях по регистрации порядок предпочтений при отнесении лиц к той или иной категории. В целях получения достоверной информации во время переписи было предложено указывать категории в опросном листе в порядке предпочтения, так как люди, как правило, выбирают первую категорию из тех, к которым они могут себя отнести.

95. Для того чтобы учесть региональные особенности, в некоторых регионах международные рекомендации были изменены. К примеру, для некоторых стран в качестве критерия для отнесения лиц к экономически неактивным была предложена концепция основного источника средств к существованию, позволяющая выделять иждивенцев (находящихся на попечении государства, общественных и/или кооперативных организаций и учреждений или частных лиц) и лиц с самостоятельным доходом ^{25/}. Аналогичным образом, в Европе для переписей 1980 года были рекомендованы следующие категории экономически неактивного населения: лица моложе минимального возраста, установленного для сбора данных по экономическим характеристикам; учащиеся в возрасте между минимальным возрастом для сбора данных по экономическим характеристикам и минимальным возрастом окончания школы; учащиеся старше минимального возраста окончания школы, занятые в домашнем хозяйстве, и прочие лица, к которым относятся пенсионеры и лица, не относящиеся ни к какой иной категории ^{26/}.

96. Некоторые лица по-прежнему могут быть отнесены к более чем одной категории экономически неактивного населения. К примеру, студент может также являться получателем дохода; лицо, занятое в домашнем хозяйстве, также может являться студентом. Рекомендуется, чтобы там, где регистрация множественного статуса не проводится или не представляется возможной, инструкции указывали бы порядок предпочтений для опрашиваемых лиц в той или иной категории.

2. Составление таблиц

97. При проведении переписей 1970 и 1980 годов была предложена одна основная таблица для экономически неактивных лиц. Была произведена разбивка на возрастные группы с пятилетним интервалом как для обоих полов, так и для каждого пола отдельно, а также - на четыре категории с остаточной категорией "не установлено". Эта таблица обеспечивает информацию для анализа потенциальных источников рабочей силы, которая при различных обстоятельствах может выйти на рынок труда^{27/}.

98. Для переписей 1970 года в дополнение к основной были рекомендованы еще две таблицы. В первую заносились данные о населении с разбивкой по основному источнику средств к существованию, возрасту и полу. Во второй были представлены данные о населении с разбивкой по социально-экономическому положению, возрасту и полу. В ходе переписей 1980 года обе эти таблицы были сведены в одну^{28/}.

С. Национальная практика проведения переписей, 1965—1974 и 1975—1984 годы

99. В ходе переписей 1970 и 1980 годов почти все страны следовали международным рекомендациям в отношении экономически неактивного населения и его категорий. Из 182 стран в переписях 1970 года и 187 стран в ходе переписей 1980 года 168 и 179 стран, соответственно, регистрировали функциональные категории экономически неактивного населения. Перечень этих стран приведен в таблице V приложения и обобщен в таблице 7.

100. Между двумя сериями переписей количество стран, собиравших информацию об экономически неактивном населении, возросло. Наиболее существенное увеличение произошло в Африке, где количество подобных стран возросло с 33 в период проведения переписей 1970 года до 49 в переписях 1980 года. Между двумя сериями переписей количество стран, собиравших информацию по категории студентов, возросло со 141 до 166, по занятым в домашнем хозяйстве — со 139 до 158, по получателям дохода — со 127 до 137 и по другим категориям — со 168 до 179.

101. Разбивка на категории экономически неактивного населения, произведенная в ходе обеих серий переписей, представлена в таблице 7. Однако многие страны использовали расширенный формат для сбора информации по получателям дохода и прочим категориям. Сводные показатели по этим странам приведены в таблице 8, основанной на данных таблицы V приложения.

Таблица 7. Основные компоненты экономически неактивного населения, данные о которых были получены в ходе переписей населения 1965—1984 годы

Функциональная категория	Количество стран							
	Весь мир	Африка	Америка		Азия	Европа	Океания	СССР
			Северная	Южная				
<u>Переписи населения 1970 года. 1975—1984 годы</u>								
Количество стран, проводивших переписи	182	41	37	12	35	33	23	1
Количество стран, по которым имеются данные	173 ^{а/}	33	36	12	33	32 ^{а/}	26 ^{а/}	1
1. Студенты	141	24	34	10	24	26	22	1
2. Занятые в домашнем хозяйстве	139	23	34	11	24	25	22	0
3. Получатели дохода	127	19	32	11	24	29	11	1
4. Прочие	168	32	36	12	31	32	24	1
<u>Переписи населения 1980 года. 1975—1984 годы</u>								
Количество стран, проводивших перепись	187	50	34	13	35	31	23	1
Количество стран, по которым имеются данные	181	49	31	12	34	31	23	1
1. Студенты	166	44	31	12	30	27	21	1
2. Занятые в домашнем хозяйстве	158	43	31	12	30	21	21	0
3. Получатели дохода	137	30	27	12	27	27	13	1
4. Прочие	179	48	31	12	33	31	23	1

^{а/} Включены результаты некоторых подсчетов численности населения по типу переписи.

102. Возросло количество стран, выделявших такие категории, как пенсионеры и лица, вышедшие в отставку, — с 37 и 54 в ходе переписей 1970 года до 55 и 90, соответственно, в переписях 1980 года. Наиболее значительно их количество возросло в Африке, Северной Америке и Азии. Однако в целом между двумя сериями переписей не наблюдалось особого стремления к принятию единого подхода к выделению категорий.

103. Сводное количество стран, указанное в таблице 8, может расцениваться только как некоторое указание на общую картину. В ряде стран, как явствует из внимательного изучения таблицы V приложения, некоторые категории, как таковые, при составлении таблиц не выделялись, а объединялись в одну категорию. В переписях 1970 года еще семь стран (две — в

Африке, две — в Азии, две — в Европе и одна — в Южной Америке), собиравших информацию по студентам, включили их при составлении таблиц в категорию "прочие"; в ходе переписей 1980 года аналогичным образом поступила только 1 страна (в Африке).

104. Аналогичным образом, в переписях 1970 года еще восемь стран (пять — в Европе, две — в Азии, одна — в Африке), а в переписях 1980 года — еще шесть стран (пять — в Европе, одна — в Африке), регистрировавших занятых в домашнем хозяйстве, отнесли их к категории "прочие".

105. Подобным же образом, в переписях 1970 года еще 36 стран (12 — в Северной Америке, девять — в Европе, восемь — в Океании, четыре — в Азии, две — в Южной Америке и одна — в Африке), и 21 страна в переписях 1980 года (шесть — в Северной Америке, четыре — в Азии, три — в Африке, две — в Океании), регистрировавших пенсионеров, при составлении таблиц включили их в категорию "лиц, имеющих доходы".

106. В переписях 1970 года еще 54 стран (27 — в Северной Америке, 11 — в Европе, восемь — в Океании, три — в Азии, три — в Южной Америке и две — в Африке), и 19 стран в переписях 1980 года (пять — в Европе, четыре — в Африке, четыре — в Северной Америке и три — в Океании), регистрировавшие лиц, вышедших в отставку, при составлении таблиц включили их в категорию "лиц, имеющих доходы".

107. В переписях 1970 года еще восемь дополнительных стран (четыре — в Азии, две — в Северной Америке и по 1-й — в Европе и Океании) и семь стран в переписях 1980 года (четыре — в Африке, две — в Азии, одна — в Северной Америке), регистрировавшие лиц, имеющих доходы, при составлении таблиц включили их в категорию "прочие".

108. В таблице 8 функциональная категория "прочие" включает ряд подкатегорий. К ним относятся лица моложе минимального возраста, установленного для сбора данных по экономической активности, которых регистрировали в 15 странах в ходе переписей 1970 года и в 10 странах в ходе переписей 1980 года; дети, не посещающие школу, которых регистрировали в 22 и 12 странах в ходе проведения обеих серий переписей, соответственно; пациенты специальных медицинских учреждений, которых регистрировали в 21 и 22 странах, соответственно; инвалиды, которых в обеих сериях переписей регистрировали в 60 и 95 странах; и экономически неактивные лица (не включенные в какую-либо иную категорию), являющиеся добровольно безработными или не работающими и не ведущими поиск работы, которых регистрировали в ходе проведения обеих серий переписей в 167 и 164 странах, соответственно.

109. В ходе переписей 1970 года еще 55 стран (18 — в Европе, 10 — в Северной Америке, девять — в Океании, восемь — в Азии, шесть — в Африке и четыре — в Южной Америке) собирали информацию о лицах моложе рекомендованного возрастного минимума для экономически неактивных лиц. Аналогичным образом, в ходе переписей 1980 года еще 24 страны (10 — в Европе, пять — в Азии, три — в Северной Америке, три — в Океании, две — в Африке, одна — в Южной Америке) собирали данные по таким лицам. Однако в обеих сериях переписей при составлении таблиц эти лица были отнесены к категории "неактивные лица (не включенные в какую-либо иную категорию)".

Таблица 8. Основные компоненты экономически неактивного населения, исследованные в ходе переписей населения и жилищ, 1965—1984 годы

Функциональные категории	Количество стран							
	Весь мир	Африка	Америка		Азия	Европа	Океания	СССР
			Северная	Южная				
<u>Переписи населения 1970 года, 1965—1974 годы</u>								
Количество стран, проводивших переписи	182	41	37	12	35	33	23	1
Количество стран, по которым имеются данные	173 ^{a/}	33	36	12	33	32 ^{a/}	26 ^{a/}	1
1. Студенты	141	24	34	10	24	26	22	1
2. Занятые в домашнем хозяйстве	139	23	34	11	24	25	22	0
3а. Пенсионеры	37	2	4	8	5	17	0	1
3б. Лица, вышедшие в отставку	54	15	4	8	11	1	4	1
3с. Лица, имеющие доход	87	12	20	10	16	21	71	1
4а. Лица моложе минимального возраста, установленного для сбора данных об экономической активности	15	5	0	0	3	2	5	0
4б. Дети, не посещающие школу	22	7	2	1	3	3	6	0
4с. Пациенты специальных медицинских учреждений	21	6	2	2	6	2	3	0
4д. Инвалиды	60	15	10	2	15	6	12	0
4е. Экономически неактивные лица, не включенные в какую-либо иную категорию	167	33	36	12	30	32	23	1

Таблица 8 (продолжение)

Функциональные категории	Количество стран и регионов							
	Весь мир	Африка	Америка		Азия	Европа	Океания	СССР
			Северная	Южная				
<u>Переписи населения 1980 года, 1975—1984 годы</u>								
Количество стран, проводивших переписи	187	50	34	13	35	31	23	1
Количество стран, по которым имеются данные	181	49	31	12	34	31	23	1
1. Студенты	166	44	31	12	30	27	21	1
2. Занятые в домашнем хозяйстве	158	43	31	12	30	21	21	0
3а. Пенсионеры	55	13	4	10	10	15	2	1
3б. Лица, вышедшие в отставку	90	23	21	12	15	9	9	1
3с. Лица, имеющие доход	70	17	9	8	14	16	5	1
4а. Лица моложе минимального возраста, установленного для сбора данных об экономической активности	10	5	0	0	0	2	3	0
4б. Дети, не посещающие школу	12	4	1	1	5	0	1	0
4с. Пациенты специальных медицинских учреждений	22	9	1	1	6	2	3	0
4д. Инвалиды	95	31	22	7	16	9	10	0
4е. Экономически неактивные лица, не включенные в какую-либо иную категорию	164	45	28	12	30	31	17	1

а/ Включая результаты некоторых подсчетов численности населения по типу переписи.

110. В серии переписей 1970 года отдельные данные о детях, не посещающих школу, собирались еще в 58 странах (16 — в Европе, 14 — в Северной Америке, 10 — в Азии, девять — в Африке, семь — в Южной Америке и две — в Океании). Из них 10 стран при составлении таблиц всех девочек относили к категории "занятые в домашнем хозяйстве", а всех мальчиков — к категории "прочие неактивные лица (не включенные в какую-либо иную категорию)". Оставшиеся страны включали этих детей в категорию "прочие неактивные лица (не включенные в какую-либо иную категорию)". Аналогичным образом, в переписях 1980 года еще 34 страны (10 — в Азии, восемь — в Африке, восемь — в Европе, четыре — в

Северной Америке, три — в Южной Америке, одна — в Океании) собирали отдельную информацию о детях, не посещающих школу, но при составлении таблиц относили их к категории "прочие неактивные лица (не включенные в какую-либо иную категорию)".

111. В ходе проведения переписей 1970 года информация по инвалидам собиралась еще в 22 странах (12 — в Северной Америке, четыре — в Азии, три — в Южной Америке, две — в Африке, одна — в Европе) и в переписях 1980 года — еще в 13 странах (пять — в Африке, три — в Азии, две — в северной Америке, по одной — в Южной Америке, Европе и Океании). Данные о пациентах специальных медицинских учреждений собирались еще в трех странах в ходе проведения переписей 1970 года и в еще 11 странах — в переписях 1980 года, главным образом в Африке и Азии. Однако во всех этих странах данные лица при составлении таблиц относились к категории "прочие неактивные лица (не включенные в какую-либо иную категорию)", за исключением лиц, получающих пособия по инвалидности, которые были отнесены к категории лиц, имеющих доход из источников, не связанных с трудовой деятельностью.

112. Довольно часто функциональная категория "прочие неактивные лица (не включенные в какую-либо иную категорию)" охватывала лиц, способных к труду, но не желающих работать, или не ведущих поиск работы по личным мотивам, или праздных лиц, престарелых, нищих, религиозных деятелей и т. д.

Д. Проблемы сбора информации и классификации

113. Важным элементом при регистрации экономически неактивного населения является четкая идентификация, поскольку участие в экономической деятельности всегда превалирует над участием в неэкономической деятельности. Идентификация экономической активности, особенно в пограничных случаях, сопряжена с определенными трудностями на местах как с теоретической, так и с практической точки зрения. Это отчасти объясняет, почему, как явствует из таблиц 7 и 8, многие страны применяют различные критерии, такие как источник средств к существованию и иждивенчество. Это также объясняет, почему в ходе переписей 1970 года 21 страна (восемь — в Африке, шесть — в Азии, три — в Океании, три — в Северной Америке, две — в Европе) и 11 стран (пять — в Океании, три — в Азии, две — в Европе, одна — в Африке) в ходе переписей 1980 года разбили все население всего на две группы, а именно — работающие и неработающие.

114. На сбор данных о женщинах и их классификацию в качестве экономически активных или экономически неактивных не оказывали влияния некоторые допущения, к примеру, предположение о том, что женщины в основном заняты в домашнем хозяйстве или что замужние женщины, в частности, как правило, не являются экономически активными. Расширение участия женщин в экономической активности было обусловлено миграцией мужчин в города, которая в исследуемые десятилетия была весьма значительной. Поэтому в инструкциях по регистрации населения подчеркивалась необходимость в постановке перед женщинами тех же вопросов, которые ставились перед мужчинами. Качество и достоверность данных о женщинах зависят от оперативного контроля и понимания применяемых концепций, что достигается посредством интенсивного обучения.

115. Классификация детей, не являющихся экономически активными, не является единой. Проведение различия между детьми моложе минимального для сбора данных об экономической активности возраста и детьми, не посещающими школу, имеет важное значение для управления образовательными программами. Определенное значение имеет и классификация по возрасту и другим надлежащим характеристикам неактивных лиц, не включенных в какую-либо иную категорию, к которым пришлось бы относить какую-то часть престарелых лиц. В этих случаях достоверность данных в значительной степени определяется и эффективностью системы регистрации.

116. В различных странах подход к вооруженным силам неодинаков. Около десяти стран выделили вооруженные силы в отдельную группу и не классифицировали их в качестве экономически активных; некоторые другие отметили, что вооруженные силы были исключены из процесса переписи. Было бы трудно принять единый подход к регистрации и классификации вооруженных сил. Однако, как упоминалось выше, в целях обеспечения международной сопоставимости опыта и практики представляется полезным указывать в документах переписи принципы, положенные в основу подхода к вооруженным силам.

117. Из опыта стран в отношении регистрации и классификации экономически неактивного населения явствует, что достоверность и качество данных в основном определяются точностью изложения концепций при доведении их до сведения регистрационных учреждений и эффективностью, с которой они фактически применяются на местах. В ряде случаев определение типа экономической активности на местах может привести к некоторой путанице, как, например, в случае со студентами, которые могут в то же время работать, или с домашними хозяйками, которые в то же время могут работать неполный рабочий день. Было бы целесообразно, чтобы в инструкциях по регистрации указывался порядок предпочтения в отношении классификации или чтобы этот порядок предусматривался в самом опросном листе. Аналогичным образом, необходимо четко указывать минимальный возраст, устанавливаемый для регистрации экономически неактивных лиц. Опыт подтверждает важность наличия простых и понятных инструкций, организации интенсивного обучения и разработки четкой документации по принципам составления таблиц.

Примечания

- 1/ Principles and Recommendations for Population and Housing Censuses. ST/ESA/Series M, No. 67 (Издание Организации Объединенных Наций, в продаже под № E.80.XVII.8).
- 2/ Principles and Recommendations for the 1970 Population Censuses, ST/ESA/Series M, No. 44 (Издание Организации Объединенных Наций, в продаже под № E.67.XVII.3); Principles and Recommendations for the 1970 Housing Censuses. ST/ESA/Series M, No. 45 (Издание Организации Объединенных Наций, в продаже под № E.67.XVII.4).
- 3/ "Report of the Working Group on Recommendations for the 1980 Population and Housing Censuses in Africa" (E/CN.14/CPH/47); Recommendations for the 1980 Censuses of the Population and Housing in the ECE Region. Statistical Standards and Studies No. 31 (Издание Организации Объединенных Наций, в продаже под № E.78.II.E.6); Economic Commission for Latin America and the Caribbean Inter-American Statistical Institute, "Program of the 1980 census of America (COTA-1980): Standards for the population and housing censuses" (IASI document 7357a-3/16/78.25); "Final Report of the Expert Group Meeting on Census Techniques, Beirut, 12-16 December 1977"; Population Bulletin of the Economic Commission for Western Asia, No. 15 (December 1978); "Asian and Pacific recommendations for the 1980 population and housing censuses" (ST/ESCAP/52).
- 4/ См. Statistics of the Gainfully Employed Populations. Definitions and Classifications recommended by the Committee of Statistical Experts, Studies and Reports on Statistical Methods, No. 1, 1938, (Издание Организации Объединенных Наций, в продаже под № II.A.12).
- 5/ См. International Labour Office, International Recommendations on Labour Statistics (Geneva, 1976), pp. 4 and 5.
- 6/ См. International Labour Office, International Standard Classification of Occupations (Geneva, 1969). На четырнадцатой сессии, состоявшейся в октябре 1966 года, Статистическая комиссия приняла пересмотренные определения статусных групп в соответствии с рекомендациями ISCO и предложила утвердить их для проведения переписей населения 1970 года.
- Категории по уровню образования определены в International Standard Classification of Education (ISCED), COM/ST/ISCED (Paris, UNESCO, 1976). Ссылка на ISCED содержится в International Standard Classification of Occupations (ISCO-88) (Geneva, International Labour Office, 1990), p. 2.
- 7/ International Recommendations on Labour Statistics..., p. 23.
- 8/ Principles and Recommendations for Population and Housing Censuses..., para. 2.206, pp. 96-97.
- 9/ Principles... 1970 Population Censuses..., pp. 25-27 and annex, p. 75; Principles... Population and Housing Censuses..., pp. 56, 62 and Annex I, p. 317.

- 10/ Следует отметить, что в обеих сериях переписей 1970 и 1980 годов приоритные темы были аналогичными.
- 11/ Principles... 1970 Population Censuses..., pp. 22, 26-27; Principles... Population and Housing Censuses..., pp. 92-99.
- 12/ Principles... 1970 Population Censuses..., paras. 277-280, p. 25. "Социально-экономические группы" не упоминаются в перечнях А и В, хотя ссылка на них имеется в приложении I, стр. 317 англ. текста.
- 13/ Ibid., p. 29; Principles... Populations and Housing Censuses..., p. 104.
- 14/ Economic Commission for Europe, Recommendations for the 1980 Censuses of Population and Housing in the ECE Region. Statistical Standards and Studies No. 31 (Издание Организации Объединенных Наций, в продаже под № E.78.II.E.6), pp. 54-56, 66-77, 86 and 91.
- 15/ "Final report of the Expert Group Meeting on Census Techniques, ...quoted in Population Bulletin of the Economic Commission for Western Asia, No. 15 (December 1978), p. 79.
- 16/ CMEA Secretariat, Statistical Division, "Information on the methodological work to the population censuses performed by the Council for Mutual Economic Assistance" (CMEA). Moscow, May 1965, p. 3.
- 17/ Набор из 31 стандартной таблицы по экономическим характеристикам был предложен Бюро переписей Соединенных Штатов Америки в "Popstan: A case study for the 1980 census of population and housing", part D. Statistical Training Document, ISP-TR-4D. Washington, D.C., 1979.
- 18/ Общие принципы определения содержания переписи, подбор тем, разработка опросного листа и т. д. приведены в Handbook of Population and Housing Censuses (Издание Организации Объединенных Наций, в продаже под № E.92.XVII.8), pp. 56-70.
- 19/ Handbook of Household Surveys, ST/ESA/Ser.F./31 revised edition, (Издание Организации Объединенных Наций, в продаже под № E.83.XVII.13), pp. 220-222.
- 20/ Principles... Population and Housing Censuses..., para. 2.206(d), p. 96.
- 21/ Handbook of Household Surveys..., paras. 11.20-11.22, p. 112.
- 22/ См. "Resolution concerning statistics of the economically active population, employment, unemployment and underemployment" (adopted by the thirteenth International Conference of Labour Statisticians, Bulletin of Labour Statistics (October 1982), pp. ix-xiii.
- 23/ Supplementary Principles and Recommendations for Population and Housing Censuses, ST/ESA/Series M/67, (Издание Организации Объединенных Наций, в продаже под № E.90.XVII.9).
- 24/ Principles... Population and Housing Censuses..., pp. 104, 57-62.

25/ Для бывшего СССР было рекомендовано принятие концепции "основного источника средств к существованию". Экономически неактивное население идентифицировалось как зависимые лица (от государства, социальных или кооперативных организаций и учреждений или от частных лиц) и самостоятельные лица (см. сноску 16).

26/ Recommendations for the 1980 Censuses... in the ECE Region..., paras. 65 and 66, pp. 19-20.

27/ Principles... 1970 Population Censuses..., p. 42; Principles... Population and Housing Censuses..., p. 213.

28/ Principles... 1970 Population Censuses..., pp. 41 and 52; Principles... Population and Housing Censuses..., p. 186.

Таблица I приложения

Национальные переписи населения и/или жилищ,
1965—1974 годы (серия 1970 года) и 1975—1984 годы (серия 1980 года)

Страна или район	Виды и даты проведения переписей	
	1965—1974	1975—1984
АФРИКА		
1. Алжир	4.IV.1966 PH	12.II.1977 PH
2. Ангола ^{a/}	15.XII.1970 PH	II.1983 PH
3. Бенин		20.III.1979 PH
4. Ботсвана	31.VIII.1971 P	12.VIII.1981 PH
5. Британские территории в Индийском океане ^{b/}	4.V.1970 * P	(Adm)-1980 *
6. Буркина-Фасо		1.XII.1975 P
7. Бурунди	25.II.1965 * PH	15.VIII.1979 P
8. Камерун	(Adm)-1973 * P	9.IV.1976 PH
9. Кабо-Верде	15.XII.1970 PH	1.VI.1980 PH
10. Центральнаяафриканская Республика ^{c/}	(Adm)-1965* & 1968*	8.XII.1975 P
11. Чад	(Adm)-III.1968 *	—
12. Коморские Острова	VII.1966 P	15.IX.1980 PH
13. Конго	7.II.1974 P	22.XII.1984 PH
14. Кот-д'Ивуар		30.IV.1975 P
15. Джибути		3.I.1983 P
16. Египет	30.V.1966 P	22.XI.1976 PH
17. Экваториальная Гвинея	(Adm)-VII 1971*	4.VII.1983 P
18. Эфиопия	1967 * P(urban)	9.V.1984 PH
19. Габон	VI.1969—V.1970 P	1.VIII.1981 P
20. Гамбия	21.IV.1973 * PH	15.IV.1983 PH
21. Гана ^{d/}	1.III.1970 PH 1971 * H	11.III.1984 P
22. Гвинея	1.XII.1972 P	4.II.1983 P
23. Гвинея-Бисау	15.XII.1970 PH	16.IV.1979 PH
24. Кения	24.VIII.1969 * P	24.VIII.1979 * P
25. Лесото	14.IV.1966 P	12.IV.1976 P
26. Либерия	1.II.1974 PH	1.II.1984 PH
27. Ливийская Арабская Джамахирия	31.VII.1973 PH	31.VII.1984 P
28. Мадагаскар ^{e/}	9.V.1966 * P	1974—1975 PH
29. Малави	9.VIII.1966 P	20.IX.1977 P
30. Мали		16.XII.1976 P
31. Мавритания ^{f/}		22.XII.1976 P
32. Маврикий	30.VI.1972 PH	2.VII.1983 P III.1983 * H

Таблица I приложения (продолжение)

Страна или район	Виды и даты проведения переписей	
	1965—1974	1975—1984
33. Марокко	20.VII.1971 PH	3.IX.1982 PH
34. Мозамбик	15.XII.1970 PH	1.VIII.1980 P
35. Намибия	6.V.1970 * PH	
36. Нигер ^{z/}		20.XI.1977 P
37. Нигерия	25.XI.1973 PH	
38. Реюньон	16.X.1974 PH	9.III.1982 PH
	16.X.1967 * PH	
39. Руанда	5.XI.1970 * PH	15.VIII.1978 PH
40. Остров Св. Елены	24.VII.1966 PH	31.X.1976 PH
41. Сан-Томе и Принсипи	30.IX.1970 PH	5.VIII.1981 PH
42. Сенегал	1.V.1970 * P	16.IV.1976 P
43. Сейшельские Острова	5.V.1971 PH	1.VIII.1977 PH
44. Сьерра-Леоне	8.XII.1974 P	
45. Сомали ^{h/}		7.II.1975 P
46. Южно-Африканская Республика	6.V.1970 PH	6.V.1980 PH
	1965 * P	1975 * PH
47. Судан	3.IV.1973 P	1.II.1983 PH
48. Свазиленд	24.V.1966 P	25.VIII.1976 P
49. Того	1.III.1970 PH	22.XI.1981 PH
50. Тунис	3.V.1966 PH	30.III.1984 PH
		8.V.1975 * PH
51. Уганда	18.VIII.1969 * P	18.I.1980 PH
52. Объединенная Республика Танзания	26.VIII.1967 P	26.VIII.1978 P
53. Западная Сахара	(Adm)—1970 *	(Adm)—1980 *
54. Заир		1.VII.1984 P
55. Замбия	22.VIII.1969 PH	5.VIII.1980 PH
56. Зимбабве (неафриканское население)	20.III.1969 P	18.VIII.1982 P
Зимбабве (африканское население)	21.IV.1969 PH	

СЕВЕРНАЯ АМЕРИКА

1. Ангилья	17.IV.1974 * P	9.IV.1984 * P
2. Антигуа и Барбуда	7.IV.1970 PH	1.V.1982 PH
3. Аруба ^{i/}	31.XII.1971 PH	1.II.1981 * PH
4. Багамские Острова	7.IV.1970 PH	12.V.1980 PH
5. Барбадос	7.IV.1970 PH	12.V.1980 PH
6. Белиз	7.IV.1970 PH	12.V.1980 PH
7. Бермудские острова	29.X.1970 PH	12.V.1980 PH
8. Британские Виргинские острова	7.IV.1970 PH	12.V.1980 PH
9. Канада	1.VI.1971 PH	3.VI.1981 PH
	1.VI.1966 * PH	1.VI.1976 * PH

Таблица I приложения (продолжение)

Страна или район	Виды и даты проведения переписей	
	1965—1974	1975—1984
10. Каймановы острова	7.IV.1970 PH	8.X.1979 PH
11. Коста-Рика	14.V.1973 PH	10.VI.1984 PH
12. Куба	6.IX.1970 PH	11.IX.1981 PH
13. Доминика	7.IV.1970 PH	7.IV.1981 PH
14. Доминиканская Республика	9.I.1970 PH	12.XII.1981 PH
15. Сальвадор	28.VI.1971 PH	
16. Гренландия	31/XII.1965 PH 31.XII.1970 * PH	26.X.1976 PH
17. Гренада	7.IV.1970 PH	30.IV.1981 PH
18. Гваделупа	16.X.1974 P 16.X.1967 * PH	9.III.1982 PH
19. Гватемала	26.III.1973 PH	23.III.1981 PH
20. Гаити ^{i/}	31.VIII.1971 PH	30.VIII.1982 PH
21. Гондурас	6.III.1974 PH	
22. Ямайка	7.IV.1970 PH	8.VI.1982 PH
23. Мартиника	16.X.1974 PH 16.X.1967 * PH	9.III.1982 PH
24. Мексика	28.I.1970 PH	4.VI.1980 PH
25. Монтсеррат	7.IV.1970 PH	12.V.1980 PH
26. Нидерландские Антильские острова ^{i/}	31.XII.1971 PH	1.I.1981 * PH
27. Никарагуа	20.IV.1971 PH	
28. Панама	10.V.1970 PH	11.V.1980 PH
29. Пуэрто-Рико	1.IV.1970 PH	1.IV.1980 PH
30. Сент-Китс и Невис	7.IV.1970 PH	12.V.1980 PH
31. Сент-Люсия	7.IV.1970 PH	12.V.1980 PH
32. Сент-Пьер и Микелон	12.VI.1974 PH 18.II.1967 * PH	9.III.1982 PH
33. Сент-Винсент и Гренадины	7.IV.1970 PH 3.X.1966 * H	12.V.1980 PH
34. Тринидад и Тобаго	7.IV.1970 PH	12.V.1980 PH
35. Острова Тёркс и Кайкос	29.X.1970 PH	12.V.1980 PH
36. Соединенные Штаты Америки	1.IV.1970 PH	1.IV.1980 PH
37. Виргинские острова Соединенных Штатов	1.IV.1970 PH	1.IV.1980 PH

ЮЖНАЯ АМЕРИКА

1. Аргентина	30.IX.1970 PH	22.X.1980 PH
2. Боливия		29.IX.1976 PH
3. Бразилия	1.IX.1970 PH	1.IX.1980 P 1.I.1981 * H

Таблица I приложения (продолжение)

Страна или район	Виды и даты проведения переписей	
	1965—1974	1975—1984
4. Чили	22.IV.1970 PH	21.IV.1982 PH
5. Колумбия	24.X.1973 PH	[15.X.1985 PH]
6. Эквадор	8.VI.1974 PH	28.XI.1982 PH
7. Фолклендские (Мальвинские) острова	3.XII.1972 P	7.XII.1980 * P
8. Гвиана (Французская)	16.X.1974 PH 16.X.1967 * PH	9.III.1982 PH
9. Гайана	7.IV.1970 PH	12.V.1980 PH
10. Парагвай	9.VII.1972 PH	11.VII.1982 PH
11. Перу	4.VI.1972 PH	12.VII.1981 PH
12. Суринам	31.XII.1971 * PH	1.VII.1980 * PH
13. Уругвай	[21.V.1975 PH]	[23.X.1985 PH]
14. Венесуэла	2.XI.1971 PH	10.X.1981 PH

АЗИЯ

1. Афганистан		24.VI.1979 PH
2. Бахрейн	3.IV.1971 PH 13.II.1965 * PH 17.X.1973 * H	5.IV.1981 PH
3. Бангладеш	1.III.1974 P	6.III.1981 PH
4. Бутан	11.XII.1969 P	I.1980—I.1981 P
5. Бруней-Даруссалам	10.VIII.1971 PH	26.VIII.1981 PH
6. Китай	[30.VI.1964 P]	1.VII.1982 P
7. Кипр $\frac{K}{/}$	1.IV.1973 P	30.IX.1976 * P
8. Демократический Йемен	14.V.1973 PH	1.X.1982 * P
9. Восточный Тимор	15.XII.1981 PH	31.X.1980 P
10. Гонконг	9.III.1971 PH 2.VIII.1966 * PH	9.III.1981 PH 11.III.1976 * PH
11. Индия	1.IV.1971 P 1970 * H	1.III.1981 P 1980 * H
12. Индонезия	24.IX.1971 PH	31.X.1980 PH
13. Иран, Исламская Республика	1.XI.1966 PH	1.XI.1976 PH
14. Ирак	14.X.1965 PH	17.X.1977 PH
15. Израиль	20.V.1972 PH	4.VI.1983 PH

Таблица I приложения (продолжение)

Страна или район	Виды и даты проведения переписей	
	1965—1974	1975—1984
16. Япония	1.X.1970 P 1.X.1965 * P 1.X.1973 * H 1.X.1968 * H	1.X.1980 P 1.X.1975 * P 1.X.1983 * H 1.X.1978 * H
17. Иордания		10.XI.1979 PH
18. Кувейт	19.IV.1970 PH 25.IV.1965 * PH	21.IV.1980 PH 21.IV.1975 * PH
19. Лаосская Народно-Демократическая Республика ^{1/} Республика ^{1/}		1.II.1975 PH
20. Ливан	8.XI.1970 * P (sample)	
21. Макао	15.XII.1970 PH	16.II.1981 PH
22. Малайзия	24.VIII.1970 PH	10.VI.1980 PH
23. Мальдивские Острова	VI.1972 PH 1964 * P; 1965 * P; 1966 * P; 1967 * P; 1971 * P; 1974 * PH	31.XII.1977 PH
24. Монголия	10.I.1969 * PH	5.I.1979 PH
25. Мьянма ^{ш/}	31.III.1973 P	31.III.1983 P
26. Непал	22.VI.1971 PH	22.VI.1981 P
27. Оман ^{п/}		1.VII.1975 * P
28. Пакистан	16.IX.1972 P	1.III.1981 P XII.1980 * H
29. Палестинский сектор Газа	14.IX.1967 P	
30. Филиппины	6.V.1970 PH	1.V.1980 PH 1.V.1975 * PH
31. Катар	III.1970 P	
32. Республика Корея	1.X.1970 PH 1.X.1966 * P	1.XI.1980 PH 1.X.1975 PH
33. Саудовская Аравия	9.IX.1974 PH	
34. Сингапур	22.VI.1970 PH	24.VI.1980 PH
35. Шри-Ланка	9.X.1971 PH	17.III.1981 PH
36. Сирийская Арабская Республика	23.IX.1970 PH	7.IX.1981 PH
37. Таиланд	1.IV.1970 PH	1.IV.1980 PH
38. Турция	25.X.1970 PH 24.X.1965 * PH	12.X.1980 PH 26.X.1975 * PH
39. Объединенные Арабские Эмираты	15.III.1968 PH	15.XII.1980 PH 31.XII.1975 * PH
40. Вьетнам ^{о/}	1.IV.1974 * P	1.X.1979 P
41. Йеменская Арабская Республика		1.II.1975 PH

Таблица I приложения (продолжение)

Страна или район	Виды и даты проведения переписей	
	1965—1974	1975—1984
ЕВРОПА		
1. Албания	1.IV.1969 * P	7.I.1979 * P
2. Андорра		1.II.1975 * P
3. Австрия	12.V.1971 PH	12.V.1981 PH
4. Бельгия	31.XII.1970 PH	1.III.1981 PH
5. Болгария	1.XII.1965 PH	2.XII.1975 PH
6. Нормандские острова ^{в/}	4 & 25.IV.1971 PH	5.IV.1981 PH 11.IV.1976 * PH
7. Чехословакия	1.XII.1970 PH	1.XI.1980 PH
8. Дания	9.XI.1970 PH 27.IX.1965 * PH	1.I.1981 PH 1.X.1976 * PH
9. Фарерские острова	16.II.1970 PH	22.IX.1977 PH
10. Финляндия	1.IV.1966 * PH 31.XII.1970 PH	1.XI.1980 PH 31.XII.1975 * PH
11. Франция	1.III.1968 PH	4.III.1982 PH 20.II.1975 * PH
12. Германская Демократическая Республика ^{в/}	1.I.1971 PH	31.XII.1981 PH
13. Федеративная Республика Германия ^{в/}	27.V.1970 P 25.X.1968 * H	
14. Гибралтар	6.X.1970 PH	9.XI.1981 PH
15. Греция	14.III.1971 PH	5.IV.1981 PH
16. Святейший Престол	(Adm) 1970 *	(Adm) 1980 *
17. Венгрия	1.I.1970 PH	1.I.1980 PH
18. Исландия ^{в/}	(31.I.1971)	(31.I.1981)
19. Ирландия	18.IV.1971 PH 17.IV.1966 * PH	5.IV.1981 PH 1.IV.1979 * PH
20. Остров Мэн	26.IV.1971 PH 24.IV.1966 * PH	5.IV.1981 PH 4.IV.1976 * PH
21. Италия	24.X.1971 PH	25.X.1981 PH
22. Лихтенштейн	1.XII.1970 PH	2.XII.1980 PH
23. Люксембург	31.XII.1970 PH 31.XII.1966 * PH	31.III.1981 PH
24. Мальта	26.XI.1967 PH	[16.XI.1985 P]
25. Монако	1.III.1968 PH	4.III.1982 PH 1.II.1975 * PH
26. Нидерланды	28.II.1971 PH	
27. Норвегия	1.XI.1970 PH	1.XI.1980 PH

Таблица I приложения (продолжение)

Страна или район	Виды и даты проведения переписей	
	1965—1974	1975—1984
28. Польша	8.XII.1970 P 15.X.1966 * P 31.XII.1966 * H	7.XII.1978 PH
29. Португалия	15.XII.1970 PH	16.III.1981 PH
30. Румыния	15.III.1966 PH	5.I.1977 PH
31. Сан-Марино	31.XII.1965 * H	30.XI.1976 PH
32. Испания	31.XII.1970 PH	1.III.1981 PH
33. Швеция ^{з/}	1.XI.1970 PH 1.XI.1965 * PH	8.IX.1980 PH 1.XI.1975 * PH
34. Швейцария	1.XII.1970 PH	2.XII.1980 PH
35. Соединенное Королевство ^{л/}	25.IV.1971 PH 9.X.1966 * PH	5.IV.1981 PH
36. Югославия	31.III.1971 PH	31.III.1981 PH
ОКЕАНИЯ		
1. Американское Самоа	1.IV.1970 PH 25.IX.1974 * PH	1.IV.1980 PH
2. Австралия	30.VI.1971 PH 30.VI.1966 * PH	30.VI.1981 PH 30.VI.1976 * PH
3. Острова Кантон и Эндербери	(Adm) 1.IV.1970 P	(Adm) 1980 *
4. Остров Рождества (Австралия)	30.VI.1971 PH 30.VI.1966 * PH	30.VI.1981 PH 30.VI.1976 * PH
5. Кокосовые (Килинг) острова	30.VI.1971 PH 30.VI.1966 * PH	30.VI.1981 PH 30.VI.1976 * PH
6. Острова Кука	1.XII.1971 PH 1.IX.1966 * PH	1.XII.1981 PH 1.XII.1976 * PH
7. Фиджи	12.IX.1966 P	13.IX.1976 P
8. Французская Полинезия	8.II.1971 PH 6.XI.1969 * PH	15.X.1983 P 29.IV.1977 * P
9. Гуам	1.IV.1970 PH	1.IV.1980 PH
10. Остров Джонстон	(Adm) 1.IV.1970 PH	1.IV.1980 PH
11. Кирибати	6.XII.1968 PH 8.XII.1973 * PH	12.XII.1978 PH
12. Острова Мидуэй	(Adm) 1.IV.1970 P	(Adm) 1980 *
13. Науру	30.VI.1966 PH 1971 * PH	22.I.1977 PH 1983 * PH
14. Новая Каледония	11.III.1969 PH	15.IV.1983 PH 23.IV.1976 * PH

Таблица I приложения (продолжение)

Страна или район	Виды и даты проведения переписей	
	1965—1974	1975—1984
15. Новая Зеландия	23.III.1971 PH 22.III.1966 * PH	24.III.1981 PH 23.III.1976 * PH
16. Ниуэ	28.IX.1971 PH 28.IX.1966 * PH	28.IX.1981 PH 29.IX.1976 * PH
17. Остров Норфолк (Австралия)	30.VI.1971 PH 30.VI.1966 *	30.VI.1981 PH 24.X.1978 * PH
18. Тихоокеанские острова	1.IV.1970 PH 26.III.1967 * PH 18.IX.1973 * P	15.IX.1980 PH
19. Папуа-Новая Гвинея	7.VII.1971 PH 30.VI.1966 * PH	22.IX.1980 PH
20. Остров Питкэрн	(Adm) 1970 *	(Adm) 1980 *
21. Самоа	21.XI.1971 PH 3.XI.1966 * PH	3.XI.1981 PH 3.XI.1976 * PH
22. Соломоновы Острова ^{ш/}	7.II.1970 * P	7—8.II.1976 P 1979 * PH
23. Токелау	21.II.1972 PH 24.IX.1966 * P 25.IX.1968 * P	25.X.1976 * PH 1.X.1982 * P
24. Тонга	30.XI.1966 P	30.XI.1976 PH 30.XI.1984 * PH
25. Тувалу	6.XII.1968 P 8.XII.1973 * PH	27.V.1979 PH
26. Вануату	28.V.1967 P 1972. * P (urban)	15.I.1979 P
27. Остров Уэйк	(Adm) 1.IV.1970 P	(Adm) 1980 *
28. Острова Уоллис и Футуна	11.III.1969 P 1965 * H	26.III.1976 P 15.II.1983 * PH
СССР (включая Белорусскую и Украинскую Советские Социалистические Республики)		
СССР	15.I.1970 P	17.I.1979 P
Белорусская ССР	15.I.1970 P	17.I.1979 P
Украинская ССР	15.I.1970 P	17.I.1979 P

Примечания: Переписи, проведенные в 1964 и 1985 годах, также были включены, поскольку по времени проведения они весьма близки к десятилетиям, рассматриваемым в настоящей части. Учтены и данные некоторых административных переписей — (Adm).

* Эта перепись не учитывалась при подсчете общего количества переписей по различным причинам: могли не собираться данные об экономически активном населении; нет данных о результатах переписи; ограниченный охват и т. д.

PH Перепись населения и жилищ

P Перепись населения

H Перепись жилищ

a/ Перепись населения 1983 года, проведенная только в провинции Луанда.

b/ Перепись была проведена только на островах Альдабра, Фаркуар и Десрочес.

c/ "Recensements instantanes" в 1965 и 1968 годах.

d/ В дополнительном опросе 1971 года, являвшемся составной частью переписи населения и жилищ 1970 года, анализировались темы, касающиеся жилищ.

e/ Столицы провинций: 1 декабря 1974 года; Антананариву и прочие городские районы: 17 февраля 1975 года; сельские районы: 1 июня 1975 года.

f/ В некоторых публикациях 1 января 1977 также упоминается в качестве даты проведения переписи. Регистрация оседлого населения: 22 декабря 1976 года — 5 января 1977 года, и регистрация кочевников: январь — апрель 1977 года.

g/ Регистрация кочевников в северных районах: с мая по июль 1977 года

h/ Регистрация кочевников проводилась выборочно

i/ С 1 января 1986 года Аруба не входит в состав Нидерландских Антильских островов. В настоящей части Руководства данные по Арубе приводятся отдельно; данные по Нидерландским Антильским островам включают данные по Арубе.

j/ 31 августа 1971 года в городских районах была проведена перепись населения и жилищ, а в сельских районах — выборочное обследование населения и жилищ.

k/ "Микроперепись (частичная перепись)" населения была проведена 1 апреля 1973 года; еще одна перепись состоялась в сентябре 1976 года. Данные по охвату этих двух переписей отсутствуют.

l/ Перепись 1975 года была частичной и охватывала только город и равнину Вьентьяна и города Луангпранг, Банхуэйсай, Сайнябули, Саваннакхет и Паксан.

m/ Бывшая Бирма.

n/ По оценкам. Выборочное обследование населения в пяти городах было проведено в апреле 1975 года; в 11 городах и некоторых сельских районах — в 1978 году.

- а/ Перепись населения была проведена в марте 1960 года в северной части страны и 1 апреля 1974 года — в южной части страны.
- в/ Перепись населения острова Джерси была проведена 1 апреля 1971 года; перепись населения острова Гернси и близлежащих островов была проведена 25 апреля 1971 года.
- г/ Данные, относящиеся к бывшей Германской Демократической Республике и Федеративной Республике Германии, включают соответствующие данные по Берлину, по которому не имеется отдельных данных. Эта информация не затрагивает вопросов, которые могут возникнуть в связи с его статусом.
- д/ Перепись населения 1970 года была отменена. Ежегодные данные о населении за 1961—1980 годы содержатся в Национальном Реестре.
- е/ В ходе переписи населения и жилищ 1980 года регистрировались только лица, родившиеся в 1964 году или ранее.
- ж/ Перепись 1966 года проводилась только в Северной Ирландии. В Англии и Уэльсе, Северной Ирландии и Шотландии проводились три отдельные переписи. В интересах данного анализа все они рассматривались в качестве одной переписи в Соединенном Королевстве.
- з/ Перепись 1979 года проводилась только в городских районах.

Таблица II приложения

Таблицы по экономическим характеристикам, рекомендованные Организацией Объединенных Наций и некоторыми другими международными и национальными организациями

I. Рекомендации Организации Объединенных Наций по проведению переписей 1970 года ^{а/}

- *12 Население в возрасте ... лет и старше с разбивкой по типу активности, возрасту и полу
- 13 Экономически неактивное население с разбивкой по функциональным категориям, возрасту и полу
- *14 Экономически активное население с разбивкой по отрасли хозяйства, возрасту и полу
- *15 Экономически активное население с разбивкой по роду занятий, возрасту и полу
- *16 Экономически активное население с разбивкой по положению, возрасту и полу

- *17 Экономически активное население с разбивкой по положению, отрасли хозяйства и полу
- *18 Экономически активное население с разбивкой по положению, роду занятий и полу
- 19 Экономически активное население с разбивкой по отрасли хозяйства, роду занятий и полу
- 20 Экономически активное население с разбивкой по роду занятий, семейному положению, возрасту и полу
- *21 Население женского пола в возрасте ... лет и старше с разбивкой по типу активности, семейному положению и возрасту
- 26 Экономически активное население с разбивкой по роду занятий, уровню образования, возрасту и полу
- 33 Население с разбивкой по основному источнику средств к существованию, возрасту и полу
- 34 Население с разбивкой по социально-экономическому положению, возрасту и полу

II. Рекомендации Организации Объединенных Наций по проведению переписей 1980 года ^{b/}

A. Рекомендации Организации Объединенных Наций

Звездочка (*) перед номером таблицы указывает на то, что она предназначена для скорейшего обнародования.

Группа VI. Группировки населения по экономическим характеристикам

- *P37 Население в возрасте ... лет и старше с разбивкой по типу активности, семейному положению, возрасту и полу
- *P38 Экономически активное население с разбивкой по роду занятий, возрасту и полу
- *P39 Экономически активное население с разбивкой по отрасли хозяйства, возрасту и полу
- *P40 Экономически активное население с разбивкой по положению в занятии, возрасту и полу
- P41 Экономически активное население с разбивкой по положению в занятии, отрасли хозяйства и полу

- P42 Экономически активное население с разбивкой по положению в занятии, роду занятий и полу
- P43 Экономически активное население с разбивкой по отрасли хозяйства, занятию и полу
- P44 Экономически активное население с разбивкой по роду занятий, уровню образования, возрасту и полу
- P45 Экономически активное население с разбивкой по отрасли хозяйства, уровню образования, возрасту и полу
- P46 Экономически активное население с разбивкой по роду занятий, месту обычного проживания, продолжительности проживания, возрасту и полу
- P47 Экономически активное население с разбивкой по уровню образования, месту обычного проживания, продолжительности проживания, возрасту и полу
- P48 Экономически активное население женского пола с разбивкой по роду занятий, семейному положению и возрасту
- P49 Экономически активное население женского пола с разбивкой по положению в занятии, семейному положению и возрасту
- P50 Экономически неактивное население с разбивкой по функциональным категориям, возрасту и полу
- P51 Работающее население с разбивкой по продолжительности рабочей недели (в часах), возрасту и полу
- P52 Экономически активное население с разбивкой по количеству месяцев, отработанных за год, возрасту и полу
- P53 Работающее население или совокупное экономически активное население с разбивкой по рабочему времени, роду занятий и полу
- P54 Работающее население или совокупное экономически активное население с разбивкой по рабочему времени, отрасли хозяйства и полу
- P55 Экономически активное население с разбивкой по среднемесячному доходу, роду занятий и полу
- P56 Домашние хозяйства и население домашних хозяйств с разбивкой по годовому доходу и размерам домашнего хозяйства

Группа II. Группировки населения по характеристикам домашних хозяйств

- P12** Главы или другие основные члены домашних хозяйств в возрасте ... лет и старше с разбивкой по типу активности, положению в занятии и возрасту, а также другие члены домашних хозяйств в возрасте ... и старше с разбивкой по степени родства с главой или другими основными членами домашнего хозяйства и типу активности
- P17** Домашние хозяйства и население домашних хозяйств с разбивкой по размерам домашнего хозяйства и численности экономически активных членов

Группа VIII. Таблицы, составляемые при проведении переписи жилищ

- *Н6** Домашние хозяйства с разбивкой по типу жилого помещения с перекрестной классификацией по типу активности, роду занятий и полу главы домашнего хозяйства
- Н7** Домашние хозяйства, не имеющие жилья, с разбивкой по полу и возрасту главы домашнего хозяйства с перекрестной классификацией по типу активности

В. Региональные рекомендации

В.1. Рекомендация для региона ЕЭК ^{с/}

Экономические группировки населения

- 9** Общая численность населения с разбивкой по полу, возрасту и типу активности
- 10** Население женского пола с разбивкой по полу, семейному положению и типу активности
- 11** Экономически неактивное население с разбивкой по полу, возрасту и типу активности
- 12** Экономически активное население с разбивкой по полу, возрасту и роду занятий
- 13** Занятые лица с разбивкой по полу, возрасту и отрасли хозяйства
- 14** Занятые лица с разбивкой по полу, роду занятий и отрасли хозяйства
- 15** Занятые лица с разбивкой по полу, возрасту и положению в занятии (работодатель, лицо наемного труда и т. д.)
- 16** Занятые лица с разбивкой по полу, роду занятий и положению в занятии (работодатель, лицо наемного труда и т. д.)
- 17** Занятые лица с разбивкой по полу, отрасли хозяйства и положению в занятии (работодатель, лицо наемного труда и т. д.)

- 18 Общая численность населения с разбивкой по полу, возрасту и социально-экономическим группам
- 19 Занятые лица с разбивкой по полу, месту работы, отрасли хозяйства и положению в занятии (работодатель, лицо наемного труда и т. д.) **
- 20 Занятые лица с разбивкой по полу, району обычного местожительства и форме маятниковой миграции **
- 21 Занятые лица с разбивкой по полу, району обычного местожительства и району места работы **

Группировки населения по уровню образования

- 24 Экономически активное население с разбивкой по полу, возрасту, роду занятий и уровню образования
- 25 Занятые лица с разбивкой по полу, возрасту, отрасли хозяйства и уровню образования

Группировки по признакам семей

- 30 Семейные ячейки в частных домашних хозяйствах с разбивкой по типу и размерам ячейки, а также по числу экономически активных членов
- 31 Семейные ячейки в частных домашних хозяйствах с разбивкой по типу семейной ячейки, виду деятельности мужа и жены (или же родителя-одиночки), а также по численности детей моложе определенного возраста **

Группировки населения по признакам домашних хозяйств

- 35A Частные домашние хозяйства в разбивке по размерам и числу экономически активных членов

В.2. Рекомендации для региона ЭСКЗА ^{d/}

- i) Перекрестная классификация мигрантов с разбивкой по роду занятий, отрасли хозяйства, уровню образования
- v) Распределение мигрантов по полу, возрастным группам и роду занятий
- vi) Распределение экономически активных мигрантов по полу, роду занятий и уровню квалификации
- vii) Распределение экономически активных мигрантов по полу, отрасли хозяйства и занятости

III. Иллюстративные таблицы, предложенные Бюро переписей США ^{е/}

- 15 Данные об экономической активности лиц в возрасте 12 лет или старше с разбивкой по степени знания (местного языка), возрасту и полу
- 16 Причины, по которым экономически неактивные лица не ведут поиск работы, с разбивкой по возрасту и полу
- 17 Период времени, прошедший с момент ухода работающих на данный момент лиц с последнего места работы, с разбивкой по возрасту и полу
- 18 Период времени, прошедший с момента ухода экономически неактивных лиц с последнего места работы, с разбивкой по причинам отказа от поиска работы и возрасту
- 19 Род занятий работающих гражданских лиц с разбивкой по возрасту и полу
- 20 Подробные данные об отраслях хозяйства, в которых задействованы работающие гражданские лица, с разбивкой по возрасту и полу
- 21 Род занятий работающих гражданских лиц с разбивкой по отрасли хозяйства и полу
- 22 Род занятий работающих гражданских лиц с разбивкой по уровню образования, возрасту и полу
- 23 Род занятий работающих гражданских лиц с разбивкой по продолжительности проживания в округе, возрасту и полу
- 24 Количество отработанных работающими гражданскими лицами часов в неделю за прошлый месяц с разбивкой по роду занятий, возрасту и полу
- 25 Количество отработанных работающими гражданскими лицами часов в неделю за прошлый месяц с разбивкой по отрасли хозяйства, возрасту и полу
- 26 Количество отработанных работающими гражданскими лицами часов в неделю на основной и второстепенной работе за прошлый месяц с разбивкой по возрасту и полу
- 27 Количество отработанных работающими гражданскими лицами часов в неделю только на основной работе за прошлый месяц с разбивкой по возрасту и полу
- 28 Данные о второстепенном занятии работающих гражданских лиц с разбивкой по возрасту и полу
- 29 Данные об отрасли второстепенного занятия работающих гражданских лиц с разбивкой по возрасту и полу

- 30 Данные о второстепенном занятии работающих гражданских лиц с разбивкой по основному занятию и полу
- 31 Данные об отрасли второстепенного занятия работающих гражданских лиц с разбивкой по отрасли основного занятия и полу
- 32 Положение в основном занятии работающих гражданских лиц с разбивкой по положению во второстепенном занятии и полу
- 33 Сектор занятости работающих гражданских лиц с разбивкой по отрасли основного занятия, полу и возрасту
- 34 Текущее или последнее занятие экономически активных гражданских лиц с разбивкой по уровню образования и полу
- 35 Последнее занятие имеющих опыт предыдущей работы безработных гражданских лиц с разбивкой по возрасту и полу
- 36 Количество отработанных в 1980 году работавшими в 1980 году гражданскими лицами недель с разбивкой по текущему занятию, возрасту и полу
- 37 Количество отработанных в 1980 году работавшими в 1980 году гражданскими лицами недель с разбивкой по отрасли текущего занятия, возрасту и полу
- 38 Количество отработанных в 1980 году работавшими в 1980 году гражданскими лицами недель с разбивкой по количеству отработанных за неделю часов, возрасту и полу
- 39 Доход, полученный в 1980 году лицами в возраст 12 лет или старше, с разбивкой по возрасту и полу
- 40 Доход, полученный в 1980 году лицами, занятыми в 1980 году полный или неполный рабочий день, с разбивкой по возрасту и полу
- 41 Доход, полученный в 1980 году гражданскими лицами, занятыми в 1980 году полный рабочий день, с разбивкой по роду занятий, возрасту и полу
- 42 Доход, полученный в 1980 году гражданскими лицами, занятыми в 1980 году неполный рабочий день, с разбивкой по роду занятий, возрасту и полу
- 43 Доход, полученный в 1980 году гражданскими лицами, занятыми в 1980 году полный рабочий день, с разбивкой по отрасли хозяйства, возрасту и полу
- 44 Доход, полученный в 1980 году гражданскими лицами, занятыми в 1980 году неполный рабочий день, с разбивкой по отрасли хозяйства, возрасту и полу

- 45 Доход, полученный в 1980 году, с разбивкой по уровню образования, занятости полный или неполный рабочий день в 1980 году и полу

Примечания: Наиболее важные таблицы помечены звездочкой (*). Таблицы, имеющие приоритетное национальное значение, помечены двумя звездочками (**).

- a/ См. Principles and Recommendations for the 1970 Population Censuses. Series M, No. 44 (издание Организации Объединенных Наций, в продаже под № E.67.XVII.3), p. 29.
- b/ Principles and Recommendations for Population and Housing Censuses. Series M, No. 67 (издание Организации Объединенных Наций, в продаже под № E.80.XVII.8), pp. 102–105, 129, 139, 183–225 and 267–271.
- e/ Recommendation for the 1980 Censuses of Population and Housing in the ECE Region. (издание Организации Объединенных Наций, в продаже под № E.78.II.E.6), pp. 54-57, 66-77, 80-81, 86-87 and 91.
- d/ "Final report of the Expert Group Meeting on the Census Techniques, Beirut, 12-16 December 1977", Population Bulletin of the Economic Commission for Western Asia, No. 15 (December 1978), p. 79.
- e/ United States Bureau of the Census, "Popstan: A case study for the 1980 census of population and housing", part D, phase II: Census Sample for Popstan. Statistical Training Document, ISP-TR-4D. Washington, D.C., 1979, pp. 45–46 and 49.

Таблица III приложения

Темы для сбора данных по экономическим характеристикам,
выбранные странами в ходе переписей, 1965—1984 годы

Базовые темы

- 1 Тип активности
- 2 Отрасль национальной экономики
- 3 Положение в занятии
- 4 Основное занятие

(Прочие) полезные темы

- 5 Второстепенное занятие
- 6 Рабочее время
- 7 Доход
- 8 Сектор занятости

Прочие темы Рекомендованные региональными комиссиями

- 9 Социально-экономические группы
- 10 Основной источник средств к существованию
- 11 Иждивенчество
- 12 Продолжительность пребывания без работы
- 13 Предприятие (тип)
- 14 Предприятие (размер)

Страна или район	Год переписи	Базовая				Полезная					Прочая				
		1	2	3	4	5	6	7	8	9	10	11	12	13	14
АФРИКА															
1. Алжир	1966	x	x	x	x	-	-	-	x	x	-	-	-	-	-
	1977	x	x	x	x	-	x	-	x	x	-	-	x	x	IE
2. Ангола ^{a/}	1970	x	x	x	x	-	-	-	-	-	x	-	-	-	-
	1983	x	x	x	x	-	-	-	-	-	x	-	-	-	-
3. Бенин	1979	x	x	x	x	-	-	-	-	-	-	-	-	-	-
4. Ботсвана	1971	-	x	a	x	-	-	-	-	-	-	-	-	-	-
	1981	x	x	x	x	-	-	-	b	-	B	-	-	-	-
5. Буркина-Фасо	1975	b	b	-	B	-	-	-	-	-	-	-	-	-	-
6. Бурунди	1979	x	x	x	x	-	-	-	-	-	-	-	-	-	-
7. Камерун	1976	x	x	x	x	-	-	-	-	-	-	-	-	-	-
8. Кабо-Верде	1970	x	x	x	x	-	x	-	-	-	x	-	-	-	-
	1980	x	x	a	x	-	x	-	x	-	x	-	x	-	-
9. Центрально-африканская Республика	1975	x	x	x	x	-	-	-	-	-	-	-	-	-	-
10. Коморские Острова	1966	x	x	x	x	-	-	-	-	-	-	-	-	-	-
	1980	x	x	x	x	-	x	x	-	-	-	-	x	-	-

Таблица III приложения (продолжение)

Страна или район	Год переписи	Базовая				Полезная				Прочая					
		1	2	3	4	5	6	7	8	9	10	11	12	13	14
11. Конго	1974	-	x	x	x	x	-	-	-	-	-	-	-	-	-
	1984	x	x	x	x	-	-	-	-	-	-	-	-	-	-
12. Кот-д'Ивуар	1975	x	-	x	x	-	-	-	-	-	-	-	-	-	-
13. Джибути	1983	x	x	x	x	-	-	-	-	-	-	-	-	-	-
14. Египет	1966	x	x	x	x	-	x	EA	-	x	-	x	x	x	-
	1976	-	x	x	x	-	-	EA	x	-	-	-	-	-	-
15. Экваториальная Гвинея	1983	x	x	x	x	-	-	-	x	-	x	-	x	-	-
16. Эфиопия	1984	x	x	x	x	-	x	-	-	-	-	-	-	-	-
17. Габон	1969/70	x	x	-	x	-	-	-	-	-	-	-	-	-	-
	1981	x	x	x	x	-	-	-	-	-	-	-	-	-	-
18. Гамбия	1983	x	x	x	x	-	x	-	-	-	x	-	-	-	-
19. Гана	1970	x	x	x	x	-	x	-	-	-	-	-	-	-	-
	1984	x	x	x	x	-	x	-	-	-	-	-	-	-	-
20. Гвинея	1972	x	x	x	x	-	-	-	-	-	-	-	-	-	-
	1983	x	x	x	x	-	-	-	-	-	-	-	-	-	-
21. Гвинея-Бисау	1970	x	x	x	x	-	-	-	-	-	x	-	-	-	-
	1979	x	x	x	x	SA	-	-	-	-	-	-	-	-	-
22. Лесото	1966	-	-	B	x	-	-	-	-	-	-	b	-	-	-
	1976	-	x	B	x	-	-	-	b	-	-	-	-	-	-
23. Либерия	1974	x	x	x	x	-	-	H	-	-	-	-	-	-	-
	1984	x	x	x	x	-	-	H	-	-	-	-	-	-	-
24. Ливийская Арабская Джамахирия	1973	x	x	x	x	-	-	-	-	-	-	-	-	-	-
	1984	x	x	x	x	x	-	-	x	-	-	-	-	-	-
25. Мадагаскар ^{b/}	1974/75	x	x	x	x	-	-	-	-	-	-	-	-	-	-
26. Малави	1966	x	-	-	-	-	x	-	-	x	SH	-	-	-	-
	1977	x	x	x	x	-	x	EA	-	-	-	-	-	-	-
27. Мали	1976	x	x	B	x	x	-	-	b	-	-	-	-	-	-
28. Мавритания ^{z/}	1977	x	x	x	x	-	-	-	-	-	x	-	-	-	-
29. Маврикий	1972	x	x	x	x	-	x	-	-	-	-	-	x	-	-
	1983	x	x	x	x	-	x	-	-	-	-	-	x	-	-

Таблица III приложения (продолжение)

Страна или район	Год переписи	Базовая				Полезная					Прочая				
		1	2	3	4	5	6	7	8	9	10	11	12	13	14
30. Марокко	1971	x	x	x	x	-	x	-	-	-	-	-	x	-	-
	1982	x	x	x	x	-	x	-	-	-	-	-	-	-	-
31. Мозамбик	1970	x	x	x	x	-	-	-	-	-	x	-	-	-	-
	1980	x	x	B	x	-	-	-	b	-	-	-	-	-	-
32. Нигер ^{d/}	1977	x	x	x	x	-	-	-	-	-	-	-	-	-	-
33. Нигерия	1973	x	x	-	x	-	-	-	-	-	-	-	-	-	-
34. Реюньон	1974	x	x	x	x	-	x	-	-	-	-	-	-	-	-
	1982	x	x	B	x	-	x	-	b	-	-	-	-	-	-
35. Руанда	1978	x	x	x	x	-	-	-	-	-	-	T	-	-	-
36. Остров Св. Елены	1966	-	-	x	x	-	-	-	-	-	-	-	-	-	-
	1976	-	-	x	x	-	-	-	-	-	-	-	-	-	-
37. Сан-Томе и Принсипи	1970	-	-	x	x	-	-	-	-	-	-	-	-	-	-
	1981	x	x	B	x	-	-	-	b	-	-	-	-	-	-
38. Сенегал	1976	x	-	x	x	-	-	-	-	-	-	-	-	-	-
39. Сейшельские Острова	1971	x	x	B	x	-	-	-	-	-	b	-	x	-	-
	1977	x	x	B	x	-	x	-	b	-	b	-	x	-	-
40. Сьерра-Леоне	1974	x	x	c	x	-	-	-	C	-	-	-	-	-	-
41. Сомали ^{e/}	1975	x	x	x	x	-	-	-	-	-	-	-	-	-	-
42. Южно-Африканская Республика	1970	-	x	x	x	-	-	x	x	-	-	-	-	-	-
	1980	-	x	B	x	-	-	x	b	-	-	-	-	-	-
43. Судан	1973	-	x	x	x	-	-	-	-	-	-	-	-	-	-
	1983	x	x	x	x	-	-	-	-	-	-	-	-	-	-
44. Свазиленд	1966	x	x	-	x	-	-	-	-	-	-	-	-	-	-
	1976	x	x	x	x	-	x	-	-	-	-	-	x	-	-
45. Того	1970	-	x	x	x	-	-	-	-	-	-	-	-	-	-
	1981	x	x	x	x	-	-	-	-	-	-	-	x	-	-
46. Тунис	1966	x	x	x	x	-	x	-	-	-	-	-	x	-	-
	1984	x	x	x	x	x	x	-	-	-	-	-	x	-	-
47. Уганда	1980	x	x	x	x	-	-	-	-	-	-	-	-	-	-

Таблица III приложения (продолжение)

Страна или район	Год переписи	Базовая				Полезная				Прочая					
		1	2	3	4	5	6	7	8	9	10	11	12	13	14
48. Объединенная Республика Танзания	1967	x	x	x	x	-	-	-	-	-	-	-	-	-	-
	1978	x	x	x	x	-	-	-	-	-	-	-	-	-	
49. Заир	1984	x	x	x	x	-	-	-	-	-	-	-	-	-	
50. Замбия	1969	x	x	x	x	-	x	-	-	-	-	-	-	-	
	1980	B	x	x	x	-	b	-	-	-	-	-	-	-	
51. Зимбабве(неафрик. нас.)	1969	x	x	x	x	-	-	EA	-	-	-	-	x	-	IE
(африк. нас.)	1969	x	-	-	x	-	-	-	x	-	x	x	-	-	
Зимбабве	1982	B	-	-	x	-	-	-	b	-	b	-	-	-	
СЕВЕРНАЯ АМЕРИКА															
1. Антигуа и Барбуда	1970	x	x	B	x	-	x	x	b	-	-	-	x	-	-
	1982	x	x	B	x	-	x	-	b	-	-	-	x	-	-
2. Аруба ^{1/}	1971	x	x	x	x	-	x	x	-	-	-	-	-	-	
3. Багамские Острова	1970	x	x	B	x	-	x	x	b	-	-	-	x	-	-
	1980	x	x	B	x	-	x	-	b	-	-	-	x	-	-
4. Барбадос	1970	x	x	B	x	-	x	x	b	-	-	-	x	-	-
	1980	x	x	B	x	-	x	-	b	-	x	-	x	-	-
5. Белиз	1970	x	x	B	x	-	x	x	b	-	-	-	x	-	-
	1980	x	x	B	x	-	x	-	b	-	-	-	x	-	-
6. Бермудские острова	1970	x	x	B	x	-	x	x	b	-	-	-	x	-	-
	1980	x	x	B	x	-	x	-	b	-	-	-	x	-	-
7. Британские Виргинские острова	1970	x	x	B	x	-	x	x	b	-	-	-	x	-	-
	1980	x	x	B	x	-	x	-	b	-	-	-	x	-	-
8. Канада	1971	x	x	x	x	-	x	d	x	-	d	-	a	x	-
	1981	x	x	B	x	-	x	d	b	-	d	x	x	x	-
9. Каймановы острова	1970	x	x	B	x	-	x	x	b	-	-	-	x	-	-
	1979	x	x	B	x	-	x	-	b	-	-	-	x	-	-
10. Коста-Рика	1973	x	x	x	x	-	x	a	-	-	-	-	-	-	-
	1984	x	x	x	x	-	x	-	-	-	-	-	-	-	-
11. Куба	1970	x	x	x	x	-	-	-	e	e	-	-	-	-	-
	1981	x	x	x	x	-	-	-	b*	B*	B'	b'	-	-	-

Таблица III приложения (продолжение)

Страна или район	Год переписи	Базовая				Полезная					Прочая				
		1	2	3	4	5	6	7	8	9	10	11	12	13	14
12. Доминика	1970	x	x	B	x	-	x	x	b	-	-	-	x	-	-
	1981	x	x	B	x	-	x	-	b	-	-	-	x	-	-
13. Доминиканская Республика	1970	x	x	x	x	-	-	-	-	-	-	-	-	-	-
	1981	x	x	B	x	-	x	x	b	-	-	-	x	-	-
14. Сальвадор	1971	x	x	x	x	-	-	-	-	-	-	-	-	-	-
15. Гренландия	1965	x	x	x	x	-	-	-	-	x	-	-	-	-	-
	1976	x	x	x	x	-	-	x	f	-	-	-	-	-	-
16. Гренада	1970	x	x	B	x	-	x	x	b	-	-	-	x	-	-
	1981	x	x	B	x	-	x	-	b	-	-	-	x	-	-
17. Гваделупа	1974	x	x	x	x	-	-	-	-	-	-	x	x	-	IE
	1982	x	x	x	x	-	x	-	-	x	-	-	x	-	IE
18. Гватемала	1973	x	x	x	x	-	-	-	-	-	-	-	-	-	-
	1981	x	x	B	x	-	x	-	b	-	-	-	-	-	-
19. Гаити ^{g/}	1971	x	x	x	x	-	x	-	-	-	-	-	-	-	-
	1982	x	x	x	x	-	x	-	-	-	-	-	x	-	-
20. Гондурас	1974	x	x	x	x	-	-	-	-	-	-	-	-	-	-
21. Ямайка	1970	x	x	B	x	-	x	x	b	-	-	-	a	-	-
	1982	x	x	B	x	-	x	-	b	-	-	-	x	-	-
22. Мартиника	1974	x	x	x	x	-	-	-	-	-	-	x	x	-	IE
	1982	x	x	x	x	-	x	-	-	x	-	-	x	-	IE
23. Мексика	1970	x	x	B	x	-	x	x	-	-	b	-	x	-	-
	1980	x	x	B	x	-	x	x	-	-	b	-	-	-	-
24. Монтсеррат	1970	x	x	B	x	-	x	x	b	-	-	-	x	-	-
	1980	x	x	B	x	-	x	-	b	-	-	-	x	-	-
25. Нидерландские Антильские острова ^{f/}	1971	x	x	x	x	-	x	x	-	-	-	-	-	-	-
26. Никарагуа	1971	x	x	x	x	-	-	-	-	-	-	-	-	-	-
27. Панама	1970	x	x	x	x	-	x	x	e	-	e	-	-	-	-
	1980	x	x	B	x	-	x	x	b	-	EA	-	-	-	-
28. Пуэрто-Рико	1970	x	x	x	x	-	x	x	b	B	x	-	x	-	-
	1980	x	x	x	x	-	x	x	b	B	x	x	x	-	-

Таблица III приложения (продолжение)

Страна или район	Год переписи	Базовая				Полезная				Прочая					
		1	2	3	4	5	6	7	8	9	10	11	12	13	14
29. Сент-Китс и Невис	1970	x	x	B	x	-	x	x	b	-	-	-	x	-	-
	1980	x	x	B	x	-	x	-	b	-	-	-	x	-	-
30. Сент-Люсия	1970	x	x	B	x	-	x	x	b	-	-	-	x	-	-
	1980	x	x	B	x	-	x	-	b	-	-	-	x	-	-
31. Сент-Пьер и Микелон	1974	-	x	x	x	-	-	-	b	B	-	-	-	-	-
	1982	x	x	x	x	-	-	-	b	B	-	-	-	-	-
32. Сент-Винсент и Гренадины	1970	x	x	B	x	-	x	x	b	-	-	-	x	-	-
	1980	x	x	B	x	-	x	-	b	-	-	-	x	-	-
33. Тринидад и Тобаго	1970	x	x	B	x	-	x	x	b	-	-	-	a	-	-
	1980	x	x	B	x	-	x	-	b	-	-	-	x	-	-
34. Острова Тёркс и Кайкос	1970	x	x	B	x	-	x	x	b	-	-	-	x	-	-
	1980	x	x	B	x	-	x	-	b	-	-	-	x	-	-
35. Соединенные Штаты Америки	1970	x	x	x	x	-	x	x	b	B	x	x	x	-	-
	1980	x	x	x	x	-	x	x	b	B	x	x	x	-	-
36. Виргинские острова Соединенных Штатов	1970	x	x	x	x	-	x	x	b	B	x	x	x	-	-
	1980	x	x	x	x	-	x	x	b	B	x	x	x	-	-
ЮЖНАЯ АМЕРИКА															
1. Аргентина	1970	x	x	x	x	-	-	H	-	-	-	-	-	-	-
	1980	x	x	x	x	-	x	-	x	-	-	-	x	x	x
2. Боливия	1976	x	x	x	x	-	-	-	-	-	-	-	-	-	-
3. Бразилия	1970	x	x	B	x	x	x	x	b	-	a	-	x	-	-
	1980	x	x	x	x	-	x	x	-	-	x	-	-	-	-
4. Чили	1970	x	x	x	x	-	-	-	-	-	-	-	-	-	-
	1982	x	x	x	x	-	-	-	-	-	-	-	-	-	-
5. Колумбия	1973	x	x	x	x	-	x	x	-	-	x	-	-	-	-
	1985*	x	x	x	x	-	x	-	-	-	a	x	x	-	-
6. Эквадор	1974	x	x	x	x	-	-	-	-	-	-	-	-	-	-
	1982	x	x	B	x	-	-	-	b	-	-	-	x	-	-
7. Фолклендские (Мальвинские) острова	1972	x	x	x	-	-	-	-	-	-	-	-	-	-	-
8. Гвиана (Французская)	1974	x	x	x	x	-	-	-	-	-	-	x	x	-	IE
	1982	x	x	x	x	-	x	-	-	x	-	-	x	-	IE

Таблица III приложения (продолжение)

Страна или район	Год переписи	Базовая			Полезная					Прочая					
		1	2	3	4	5	6	7	8	9	10	11	12	13	14
9. Гайана	1970	x	x	B	x	-	x	x	b	-	-	-	x	-	-
	1980	x	x	B	x	-	x	-	b	-	-	-	x	-	-
10. Парагвай	1972	x	x	x	x	-	-	-	-	-	-	-	-	-	-
	1982	x	x	x	x	-	-	-	-	-	-	-	x	-	-
11. Перу	1972	x	x	x	x	x	x	a	-	-	-	-	x	-	-
	1981	x	x	x	x	-	x	x	x	-	-	-	x	-	-
12. Уругвай	1975*	x	x	B	x	-	-	-	b	-	-	-	-	-	-
	1985*	x	x	B	x	-	-	-	b	-	-	-	-	-	-
13. Венесуэла	1971	x	x	B	x	-	x	x	b	-	a	-	x	-	x
	1981	x	x	B	x	-	x	x	b	-	EA	-	x	-	-
АЗИЯ															
1. Афганистан	1979	x	x	x	x	-	-	-	x	-	-	-	-	-	-
2. Бахрейн	1971	x	x	B	x	-	x	-	b	-	-	-	-	-	-
	1981	x	x	B	x	-	-	-	b	-	-	-	-	-	-
3. Бангладеш	1974	x	x	x	x	x	-	-	HS	-	-	-	-	HS	HS
	1981	x	x	x	x	-	-	-	-	-	-	-	-	-	-
4. Бутан	1969	x	x	x	x	-	-	-	-	-	-	-	-	-	-
	1980/81	x	x	x	x	-	-	-	-	-	-	-	-	-	-
5. Бруней-Даруссалам	1971	x	x	x	x	-	-	-	-	-	-	-	-	-	-
	1981	x	x	x	x	-	-	-	-	-	-	-	-	-	-
6. Китай	1964*	-	-	a	x	-	-	-	-	x	x	-	-	-	-
	1982	x	x	-	x	-	-	-	-	x	x	-	-	-	-
7. Кипр	1973	x	x	x	x	-	-	-	-	-	x	-	-	-	-
8. Демократический Йемен	1973	x	x	x	x	x	-	-	-	-	-	-	-	-	-
9. Восточный Тимор	1970	x	x	x	x	-	-	-	-	-	-	-	-	-	-
	1980	x	x	x	x	SA	x	-	-	-	-	-	x	-	-
10. Гонконг	1971	x	x	x	x	-	x	H	-	-	-	-	-	-	-
	1981	x	x	B	x	x	x	EA	b	-	-	-	-	-	-
11. Индия	1971	-	x	x	x	x	-	-	-	-	-	-	-	-	-
	1981	x	x	x	x	x	-	-	-	-	-	-	-	-	-

Таблица III приложения (продолжение)

Страна или район	Год переписи	Базовая				Полезная					Прочая				
		1	2	3	4	5	6	7	8	9	10	11	12	13	14
12. Индонезия	1971	x	x	x	x	-	-	-	-	-	-	-	-	-	-
	1980	x	x	x	x	SA	x	-	-	-	-	-	x	-	-
13. Иран, Исламская Республика	1966	x	x	B	x	-	x	-	b	-	-	-	-	-	-
	1976	x	x	B	x	-	-	-	b	-	-	-	x	-	x
14. Ирак	1965	-	-	x	x	-	x	-	-	-	-	-	-	-	-
	1977	x	x	x	x	-	x	-	x	-	x	-	x	-	-
15. Израиль	1972	x	x	x	x	-	x	x	-	-	x	-	-	-	x
	1983	x	x	x	x	-	x	x	-	-	x	-	-	-	x
16. Япония	1970	x	x	x	x	-	-	SH	e	e	SH	x	-	x	-
	1980	x	x	x	x	-	-	SH	-	x	SH	-	-	-	-
17. Иордания	1979	-	x	x	x	-	-	-	-	-	-	-	-	-	-
18. Кувейт	1970	x	x	x	x	x	x	-	-	-	-	-	-	-	-
	1980	x	x	x	x	x	-	-	-	-	-	-	-	-	-
19. Лаосская Народно-Демократическая Республика ^{h/}	1975	x	x	x	x	-	-	-	-	-	-	-	-	-	-
20. Макао	1970	x	-	x	x	-	-	-	-	x	x	x	x	-	-
	1981	x	x	x	x	-	-	-	-	-	-	-	-	-	-
21. Малайзия	1970	x	x	x	x	-	x	-	-	-	-	-	-	-	-
	1980	x	x	x	x	-	x	H	-	-	-	-	x	-	-
22. Мальдивские Острова	1972	x	-	-	x	-	-	-	-	-	-	-	-	-	-
	1977	x	x	x	x	x	-	-	-	-	-	-	-	-	-
23. Монголия	1979	-	x	f	x	-	-	-	x	x	x	x	-	-	-
24. Мьянма	1973	-	x	B	x	-	-	-	b	-	-	-	-	-	-
	1983	-	x	B	x	-	-	-	b	-	x	-	-	-	-
25. Непал	1971	x	x	x	x	-	-	-	-	-	-	-	-	-	-
	1981	x	x	x	x	-	-	-	-	-	-	-	-	-	-
26. Пакистан	1972	x	x	x	x	-	x	-	-	-	-	-	x	-	-
	1981	x	x	c	x	-	-	-	C	-	-	-	-	-	-
27. Палестинский Вектор Газа	1967	x	x	x	x	-	x	x	-	-	-	-	x	-	-

Таблица III приложения (продолжение)

Страна или район	Год переписи	Базовая				Полезная				Прочая					
		1	2	3	4	5	6	7	8	9	10	11	12	13	14
28. Филиппины	1970	x	x	x	x	-	x	-	x	-	-	-	-	-	-
	1980	-	x	x	x	-	-	-	-	-	-	-	-	-	-
29. Катар	1970	x	-	x	x	-	-	-	-	-	-	-	-	-	-
30. Республика Корея	1970	x	x	x	x	-	x	-	-	-	-	-	-	-	-
	1980	x	x	x	x	-	-	-	-	-	-	-	-	-	-
31. Саудовская Аравия	1974	x	x	x	x	-	-	-	-	-	-	-	-	-	-
32. Сингапур	1970	x	x	x	x	-	-	-	-	-	-	-	x	-	-
	1980	B	x	b	x	-	-	x	-	-	-	-	-	-	-
33. Шри-Ланка	1971	x	x	x	x	x	-	-	-	-	-	-	x	x	-
	1981	B	x	x	x	-	-	-	b	-	-	-	x	-	-
34. Сирийская Арабская Республика	1970	x	x	x	x	x	-	-	x	-	-	-	-	-	x
	1981	x	x	x	x	x	x	-	-	-	-	-	-	-	IE
35. Таиланд	1970	x	x	B	x	-	-	-	b	-	-	-	-	-	-
	1980	x	x	B	x	-	-	-	b	-	-	-	-	-	-
36. Турция	1970	x	x	x	x	-	-	-	-	-	-	x	x	-	-
	1980	x	x	x	x	-	-	-	-	x	-	-	x	-	-
37. Объединенные Арабские Эмираты	1968	x	x	x	x	-	-	-	-	-	-	-	-	-	-
	1980	x	x	B	x	-	x	-	b	-	-	-	-	-	-
38. Вьетнам	1979	x	x	f	x	-	-	-	x	x	-	-	-	-	-
39. Йеменская Арабская Республика	1975	x	x	x	x	x	-	-	-	-	-	-	-	-	-
ЕВРОПА															
1. Австрия	1971	x	x	x	x	-	-	-	-	x	x	x	-	x	-
	1981	x	x	x	x	x	x	-	x	x	x	x	-	x	-
2. Бельгия	1970	x	x	x	x	x	x	-	-	x	x	x	-	-	IE
	1981	x	x	x	x	x	x	-	b	B	-	x	-	-	x
3. Болгария	1965	x	x	a	x	-	x	-	x	x	x	x	-	-	-
	1975	x	x	a	x	x	x	-	x	x	σ	-	-	x	-
4. Нормандские острова ^{i/}	1971	x	x	x	x	-	x	-	-	x	-	x	-	x	-
	1981	x	x	x	x	-	-	x	-	-	-	x	-	-	-

Таблица III приложения (продолжение)

Страна или район	Год переписи	Базовая				Полезная					Прочая				
		1	2	3	4	5	6	7	8	9	10	11	12	13	14
5. Чехословакия	1970	x	x	a	x	x	-	x	x	x	x	x	-	-	-
	1980	x	x	a	x	-	-	-	b	x	B	x	-	x	-
6. Дания	1970	x	x	x	x	-	-	-	-	x	-	-	-	x	-
	1981	f	f	f	f	-	-	f	f	f	-	-	f	f	f
7. Фарерские острова	1970	x	x	x	x	-	-	-	-	x	-	-	-	-	-
	1977	f	f	f	f	-	-	x	x	f	-	-	f	f	f
8. Финляндия	1970	x	x	x	x	-	-	x	-	x	x	x	-	-	-
	1980	x	x	x	x	-	x	f	x	x	-	f	x	-	x
9. Франция	1968	x	x	x	x	-	-	-	-	-	-	x	x	-	x
	1982	x	x	x	x	-	x	-	-	x	-	-	x	-	x
10. Германская Демократическая Республика ^{i/}	1971	x	x	b	x	-	-	x	x	x	B	x	-	-	-
	1981	x	x	b	x	-	-	-	x	x	B	x	-	-	-
11. Федеративная Республика Германия ^{i/}	1970	x	x	x	x	x	x	b	-	x	B	b	x	-	IE
12. Гибралтар	1970	x	x	x	x	x	-	-	-	-	-	-	-	-	-
	1981	x	x	x	x	x	-	-	-	-	-	-	-	-	-
13. Греция	1971	x	x	x	x	-	x	-	-	-	x	x	-	-	-
	1981	x	x	x	x	-	x	-	-	x	-	-	x	-	-
14. Венгрия	1970	x	x	x	x	x	x	-	x	x	-	x	-	-	-
	1980	x	x	a	x	-	x	-	x	x	-	x	-	-	-
15. Исландия ^{k/}	1970	f	-	f	f	-	-	-	-	-	-	-	-	-	-
	1981	x	-	x	x	-	x	-	-	-	x	-	-	-	-
16. Ирландия	1971	x	x	x	x	-	-	-	-	x	-	x	-	-	-
	1981	x	x	x	x	-	-	-	x	x	-	x	-	-	IE
17. Остров Мэн	1971	x	x	x	x	-	x	-	-	x	-	x	-	x	-
	1981	x	x	x	x	-	-	x	-	-	-	x	-	-	-
18. Италия	1971	x	x	x	x	-	-	-	-	-	-	-	-	-	-
	1981	x	x	x	x	-	x	-	x	x	-	x	-	-	-
19. Лихтенштейн	1970	-	x	x	x	x	x	-	-	-	-	-	-	-	-
	1980	x	x	x	x	x	x	-	-	-	x	-	-	-	x

Таблица III приложения (продолжение)

Страна или район	Год переписи	Базовая				Полезная				Прочая					
		1	2	3	4	5	6	7	8	9	10	11	12	13	14
20. Люксембург	1970	x	x	x	x	-	x	-	-	x	x	x	-	-	IE
	1981	x	x	x	x	-	x	-	-	x	x	x	-	-	IE
21. Мальта	1967	x	x	x	x	x	x	x	-	x	x	x	x	-	-
	1985*	x	-	x	-	-	-	-	-	-	H	x	-	-	-
22. Монако	1968	x	x	x	x	-	x	-	-	-	-	x	-	IE	
	1982	x	x	x	x	-	x	-	-	x	-	x	-	IE	
23. Нидерланды	1971	x	x	x	x	x	x	x	x	x	x	x	-	x	IE
24. Норвегия	1970	x	x	x	x	-	x	-	-	-	x	x	-	x	-
	1980	x	x	x	x	-	x	f	-	x	x	-	-	-	-
25. Польша	1970	x	x	a	x	-	-	-	x	x	x	x	-	-	-
	1978	x	x	a	x	x	a	-	x	x	x	x	-	x	-
26. Португалия	1970	x	x	x	x	-	-	-	-	x	x	x	x	-	-
	1981	x	x	x	x	-	x	-	x	x	x	x	x	-	-
27. Румыния	1966	x	x	a	x	-	-	-	x	x	x	x	-	-	-
	1977	x	x	a	x	-	-	-	b	x	B	x	-	x	-
28. Сан-Марино	1976	-	x	x	x	-	-	-	-	-	-	-	-	-	-
29. Испания	1970	x	x	x	x	x	-	-	-	x	x	x	-	x	-
	1981	x	x	x	x	-	-	-	-	x	-	-	-	x	-
30. Швеция ^{1/}	1970	x	x	x	x	-	x	d	-	x	d	-	-	-	-
	1980	x	f	f	x	-	x	-	f	x	-	-	-	-	f
31. Швейцария	1970	x	x	x	x	x	x	-	-	x	x	x	-	-	IE
	1980	x	x	x	x	x	x	-	x	x	x	x	-	x	IE
32. Соединенное Королевство ^{m/}	1971	x	x	x	x	-	x	-	-	x	-	x	-	x	-
	1981	x	x	x	x	x	-	x	-	x	-	x	x	x	x
33. Югославия	1971	x	x	x	x	-	-	-	-	x	-	x	-	-	-
	1981	x	x	x	x	-	-	-	x	x	x	x	-	-	-
ОКЕАНИЯ															
1. Американское Самоа	1970	x	x	x	x	-	x	x	b	B	x	x	x	-	-
	1980	x	x	x	x	-	x	x	b	B	x	x	x	-	-
2. Австралия	1971	x	x	x	x	a	x	-	f	-	a	-	-	-	-
	1981	x	x	x	x	-	x	x	a	-	x	-	-	-	-

Таблица III приложения (продолжение)

Страна или район	Год переписи	Базовая				Полезная				Прочая					
		1	2	3	4	5	6	7	8	9	10	11	12	13	14
3. Острова Кантон и Эндербери	1970	x	x	x	x	-	x	x	b	B	x	x	x	-	-
4. Остров Рождества (Австрал.)	1971	x	x	x	x	a	x	-	f	-	a	-	-	-	-
	1981	x	x	x	x	-	x	x	a	-	x	-	-	-	-
5. Кокосовые (Килинг) острова	1971	x	x	x	x	a	+	-	f	-	a	-	-	-	-
	1981	x	x	x	x	-	x	x	a	-	x	-	-	-	-
6. Острова Кука	1971	x	x	x	x	a	x	-	f	-	a	-	-	-	-
	1981	x	x	x	x	x	x	x	a	-	-	-	-	-	-
7. Фиджи	1966	x	x	-	x	x	-	-	-	-	-	-	-	-	-
	1976	x	x	B	x	-	-	-	b	-	-	-	-	-	-
8. Французская Полинезия	1971	x	x	B	x	-	-	-	b	-	-	-	-	-	-
	1983	x	x	B	x	-	-	-	b	-	-	-	x	-	-
9. Гуам	1970	x	x	x	x	-	x	x	b	B	x	x	x	-	-
	1980	x	x	x	x	-	x	x	b	B	x	x	x	-	-
10. Остров Джонстон	1970	x	x	x	x	-	x	x	b	B	x	x	x	-	-
	1980	x	x	x	x	-	x	x	b	B	x	x	x	-	-
11. Кирибати	1968	b	x	x	B	-	-	-	b	-	-	-	-	-	-
	1978	x	x	B	x	-	-	-	b	-	SH	-	-	-	-
12. Острова Мидуэй	1970	x	x	x	x	-	x	x	b	B	x	x	x	-	-
13. Науру	1966	x	x	x	x	-	-	-	-	-	-	-	-	-	-
	1977	x	x	x	x	-	-	x	-	-	-	-	-	-	-
14. Новая Каледония	1969	x	x	B	x	-	-	-	b	-	-	-	-	-	-
	1983	x	x	B	x	-	-	-	b	-	-	-	x	-	-
15. Новая Зеландия	1971	x	x	x	x	-	x	x	-	-	x	-	-	-	-
	1981	x	x	x	x	x	x	x	x	-	x	-	-	-	-
16. Ниуэ	1971	x	x	x	x	-	x	x	-	-	-	-	-	-	-
	1981	x	x	B	x	-	x	x	b	-	-	-	-	-	-
17. Остров Норфолк (Австрал.)	1971	x	x	x	x	a	x	-	f	-	a	-	-	-	-
	1981	x	x	x	x	-	x	x	a	-	x	-	-	-	-
18. Тихоокеанские острова	1970	x	x	x	x	-	x	x	b	B	x	x	x	-	-
	1980	x	x	x	x	-	x	x	b	B	x	x	x	-	-
19. Папуа-Новая Гвинея	1971	x	x	x	x	-	x	-	-	-	-	-	-	-	-
	1980	x	x	a	x	-	-	-	a	-	SH	-	-	-	-

Таблица III приложения (продолжение)

Страна или район	Год переписи	Базовая				Полезная					Прочая				
		1	2	3	4	5	6	7	8	9	10	11	12	13	14
20. Самоа	1971	x	x	x	x	x	x	-	-	-	x	-	-	x	x
	1981	x	x	x	x	-	-	-	-	-	x	-	-	-	-
21. Соломоновы Острова	1976	x	x	-	x	-	-	-	-	-	-	-	-	-	-
22. Токелау	1972	-	x	-	x	-	-	-	-	-	-	-	-	-	-
23. Тонга	1966	x	x	-	-	-	-	-	-	-	-	-	-	-	-
	1976	x	x	B	x	x	x	-	b	-	-	-	x	-	-
24. Тувалу	1968	f	x	B	x	-	-	-	b	-	-	-	-	-	-
	1979	c	x	C	x	-	-	-	a	-	SH	-	-	-	-
25. Вануату	1967	-	B*	b*	B'	-	-	-	b'	-	-	-	-	-	-
	1979	x	x	x	B	-	-	-	b	-	-	-	x	-	-
26. Остров Уэйк	1970	x	x	x	x	-	x	x	b	B	x	x	x	-	-
27. Острова Уоллис и Футуна	1969	x	x	B	x	-	-	-	b	-	-	-	-	-	-
	1976	x	x	x	x	-	-	-	-	-	-	-	x	-	-
1. СССР	1970	-	x	b	x	-	x	-	x	x	B	x	-	x	-
	1979	-	x	b	x	-	-	-	x	x	B	x	-	x	-

Примечания: Переписи, проведенные в 1964 и 1985 годах, также были включены, поскольку по времени проведения они весьма близки к рассматриваемым десятилетиям.

x Эта тема была включена.

EA Поступления наличными или заработная плата.

IE Только для независимых работодателей и самостоятельных работников.

H Доход главы домашнего хозяйства.

HS Данные взяты, зачастую на выборочной основе, из схемы переписей жилищ.

SA Второстепенная деятельность (или отрасль хозяйства) главным образом в сельском хозяйстве.

SH Источник доходов домашнего хозяйства.

T Эти вопросы не задавались, однако в национальных переписных таблицах, отражающих результаты переписи, эти данные указывались.

a Производная тема: этот вопрос не ставился, однако данные можно получить из ответов на другие вопросы.

b Производная тема: этот вопрос не ставился, однако данные можно получить из темы, обозначенной заглавной буквой B. В некоторых случаях, например в случаях Кубы и Вануату, связанные темы обозначаются как b* и B* или b' и B*.

c Данные, включенные в тему, в таблицах обозначаются как заглавная буква C.

- d Подробные данные о доходах домашнего хозяйства обеспечивают достаточную информацию об основных средствах к существованию.
- e Темы (вопросы) сгруппированы вместе.
- f Данные можно получить из других источников помимо переписи: Национальный реестр населения, административные записи и т. д.
- a/ Перепись населения 1983 года, проведенная только в провинции Луанда.
- b/ Столицы провинций: 1 декабря 1974 года; Антананариву и прочие городские районы: 17 февраля 1975 года; сельские районы: 1 июня 1975 года.
- c/ В некоторых публикациях 1 января 1977 года также упоминается в качестве даты проведения переписи. Регистрация оседлого населения проводилась с 22 декабря 1976 года по 5 января 1977 года и регистрация кочевников — с января по апрель 1977 года.
- d/ Регистрация кочевников в северных районах: май — июль 1977 года.
- e/ Регистрация кочевников проводилась выборочно.
- f/ С 1 января 1986 года Аруба не входит в состав Нидерландских Антильских островов. В настоящей части Руководства данные по Арубе приводятся отдельно; данные по Нидерландским Антильским островам включают данные по Арубе.
- g/ 31 августа 1971 года в городских районах была проведена перепись населения и жилищ, а в сельских районах — выборочное обследование населения и жилищ.
- h/ Перепись 1975 года была частичной и охватывала только город и равнину Вьентьяна и города Луангпранг, Банхуэйсай, Сайнябули, Саваннакхет и Паксан.
- i/ Перепись населения острова Джерси была проведена 1 апреля 1971 года; перепись населения острова Гернси и близлежащих островов была проведена 25 апреля 1971 года.
- j/ Данные, относящиеся к бывшей Германской Демократической Республике и Федеративной Республике Германии, включают соответствующие данные по Берлину, по которому не имеется отдельных данных. Эта информация не затрагивает вопросов, которые могут возникнуть в связи с его статусом.
- k/ Перепись населения 1970 года была отменена. Ежегодные данные о населении за 1961—1980 годы содержатся в Национальном реестре.
- l/ В ходе переписи населения и жилищ 1980 года регистрировались только лица, родившиеся в 1964 году или ранее.
- m/ Перепись 1966 года проводилась только в Северной Ирландии. В Англии и Уэльсе, Северной Ирландии и Шотландии проводились три отдельные переписи. В интересах данного анализа все они рассматривались в качестве одной переписи в Соединенном Королевстве.

Таблица IV приложения.

Базовый подход к сбору данных об экономически активном и экономически неактивном населении при проведении переписей населения и жилищ, 1965—1984 годы

Идентификация активности

- 1 по типу активности
- 2 по роду занятий
- 3 по другим опросам

Отчетный период

- 4 дата проведения переписи
- 5 1 неделя, предшествовавшая дате проведения переписи
- 6 1 месяц, предшествовавший дате проведения переписи
- 7 1 год, предшествовавший дате проведения переписи
- 8 иной период

Возрастной предел

- 9 Более низкий возрастной предел для сбора данных об экономической активности

Страна или район	Год переписи	Исследованная тема								Минимальный возраст
		Идентификация			Отчетный период					
		1	2	3	4	5	6	7	8	
АФРИКА										
1. Алжир	1966	x	-	-	-	-	T	-	-	6
	1977	x	-	-	-	-	x	-	-	6
2. Ангола ^{a/}	1970	x	-	-	-	x	-	-	-	10
	1983	x	-	-	-	x	-	-	-	10
3. Бенин	1979	x	-	-	-	-	x	-	-	10
4. Ботсвана	1971	-	-	x	-	-	-	-	x	10
	1981	x	-	-	-	-	x	-	-	12
5. Буркина-Фасо	1975	-	x	-	-	-	-	T	-	15
6. Бурунди	1979	x	-	-	-	x	-	-	-	10
7. Камерун	1976	x	-	-	-	x	-	-	-	4/6
8. Кабо-Верде	1970	x	-	-	-	x	-	-	-	10
	1980	x	-	-	-	x	-	-	-	7

Таблица IV приложения (продолжение)

Страна или район	Год переписи	Исследованная тема								Минимальный возраст
		Идентификация				Отчетный период				
		1	2	3	4	5	6	7	8	
9. Центрально-африканская Республика	1975	x	-	-	-	x	-	-	-	10
10. Коморские Острова	1966	x	-	-	-	-	-	x	-	15
	1980	x	-	-	-	-	-	x	-	12
11. Конго	1974	-	x	-	-	x	-	-	-	6/15*
	1984	x	-	-	-	x	-	-	-	10
12. Кот-д'Ивуар	1975	x	-	-	x	-	-	-	-	6
13. Джибути	1983	x	-	-	-	x	-	-	-	6
14. Египет	1966	-	x	-	-	T	-	-	-	6
	1976	-	x	-	x	-	-	-	-	6/15
15. Экваториальная Гвинея	1983	x	-	-	-	x	-	-	-	6
16. Габон	1969/70	-	x	-	x	-	-	-	-	6
	1981	x	-	-	-	-	-	x	-	6
17. Гамбия	1983	x	-	-	-	-	x	-	-	10
18. Гана	1970	x	-	-	-	-	x	-	-	10/15*
	1984	x	-	-	-	x	-	-	-	10/15*
19. Гвинея	1972	x	-	-	-	x	-	-	-	-
	1983	x	-	-	-	x	-	-	-	10
20. Гвинея-Бисау	1970	x	-	-	x	-	-	-	-	-
	1979	x	-	-	T	-	-	T	-	8
21. Лесото	1966	-	-	x	x	-	-	-	-	15
	1976	x	-	-	-	-	-	-	x	10/14*
22. Либерия	1974	x	-	-	-	-	-	x	-	10
	1984	x	-	-	-	-	-	x	-	10
23. Ливийская Арабская Джамахирия	1973	x	-	-	-	T	-	-	-	10
	1984	x	-	-	x	-	-	-	-	15
24. Мадагаскар ^{b/}	1974/75	x	-	-	T	-	-	-	-	10
25. Малави	1966	-	-	x	-	-	-	x	-	10
	1977	x	-	-	-	x	-	x	-	10
26. Мали	1976	x	-	-	-	-	x	-	-	8

Таблица IV приложения (продолжение)

Страна или район	Год переписи	Исследованная тема								Минимальный возраст	
		Идентификация				Отчетный период					
		1	2	3	4	5	6	7	8		9
27. Мавритания ^{з/}	1977	x	-	-	x	-	-	-	-	-	6/12*
28. Маврикий	1972	x	-	-	-	-	x	-	-	-	12
	1983	x	-	-	-	x	-	-	-	-	12
29. Марокко	1971	x	-	-	-	x	-	x	-	-	15
	1982	x	-	-	x	-	-	-	-	-	15
30. Мозамбик	1970	-	-	x	-	x	-	x	-	-	10
	1980	x	-	-	-	x	-	-	-	-	12
31. Нигер ^{д/}	1977	x	-	-	-	-	x	x	-	-	14
32. Нигерия	1973	x	-	-	x	-	-	-	-	-	-
33. Реюньон	1974	x	-	-	-	x	-	x	-	-	15
	1982	x	-	-	-	x	-	-	-	-	16
34. Руанда	1978	x	-	-	x	-	-	-	x	-	6
35. Остров Св. Елены	1966	-	x	-	x	-	-	-	-	-	-
	1976	-	x	-	T	-	-	-	-	-	-
36. Сан-Томе и Принсипи	1970	-	x	-	T	-	-	-	-	-	-/9*
	1981	x	-	-	T	-	-	-	-	-	10
37. Сенегал	1976	x	-	-	-	-	-	-	x	-	6
38. Сейшельские Острова	1971	x	-	-	T	-	T	-	-	-	-/15*
	1977	-	-	x	x	-	-	-	-	-	12
39. Сьерра-Леоне	1974	-	x	-	-	-	-	x	-	-	12
40. Сомали ^{з/}	1975	x	-	-	-	x	x	-	-	-	10
41. Южно-Африканская Республика	1970	-	x	-	x	-	-	-	-	-	-
	1980	-	x	-	T	-	-	-	-	-	-
42. Судан	1973	x	-	-	T	-	-	T	-	-	12/15*
	1983	x	-	-	-	x	-	-	-	-	10
43. Свазиленд	1966	x	-	-	x	-	-	-	-	-	15
	1976	-	-	x	-	-	-	x	-	-	15
44. Того	1970	-	x	-	T	-	-	-	-	-	12
	1981	-	-	x	-	x	-	-	-	-	4/12*
45. Тунис	1966	x	-	-	-	-	x	-	-	-	15
	1984	x	-	-	x	-	-	-	-	-	15

Таблица IV приложения (продолжение)

Страна или район	Год переписи	Исследованная тема								Минимальный возраст
		Идентификация				Отчетный период				
		1	2	3	4	5	6	7	8	
46. Уганда	1980	x	-	-	-	-	-	-	x	10
47. Объединенная Республика Танзания	1967	x	-	-	x	-	-	-	-	15
	1978	-	x	-	x	-	-	-	-	5
48. Заир	1984	x	-	-	-	x	-	-	-	8
49. Замбия	1969	x	-	-	-	T	-	-	-	15
	1980	x	-	-	-	x	-	-	-	12
50. Зимбабве(неафрик. нас.)	1969	-	x	-	-	x	-	-	-	15
Зимбабве (африк. нас.)	1969	x	-	-	-	x	-	-	-	-
Зимбабве	1982	x	-	-	-	x	-	-	-	10
Северная АМЕРИКА										
1. Антигуа и Барбуда	1970	x	-	-	-	x	-	x	-	10/14*
	1980	x	-	-	-	x	-	x	-	15
2. Аруба ^{1/}	1971	x	-	-	T	-	-	-	-	-
3. Багамские Острова	1970	x	-	-	-	x	-	x	-	14
	1980	x	-	-	-	x	-	x	-	15
4. Барбадос	1970	x	-	-	-	x	-	x	-	10
	1980	x	-	-	-	x	-	x	-	15
5. Белиз	1970	x	-	-	-	x	-	x	-	10/14*
	1980	x	-	-	-	x	-	x	-	15
6. Бермудские острова	1970	x	-	-	-	x	-	x	-	10
	1980	x	-	-	-	x	-	x	-	16
7. Британские Виргинские острова	1970	x	-	-	-	x	-	x	-	10/15*
	1980	x	-	-	-	x	-	x	-	15
8. Канада	1971	x	-	-	-	x	-	S	-	15
	1981	x	-	-	-	x	-	-	-	15
9. Каймановы острова	1970	x	-	-	-	x	-	x	-	10/14*
	1979	x	-	-	-	x	-	x	-	15
10. Коста-Рика	1973	x	-	-	-	x	-	-	-	12
	1984	x	-	-	-	x	-	-	-	12
11. Куба	1970	x	-	-	-	x	-	-	-	10
	1981	x	-	-	-	x	-	-	-	15

Таблица IV приложения (продолжение)

Страна или район	Год переписи	Исследованная тема								Минимальный возраст
		Идентификация				Отчетный период				
		1	2	3	4	5	6	7	8	
12. Доминика	1970	x	-	-	-	x	-	x	-	10
	1981	x	-	-	-	x	-	x	-	15
13. Доминиканская Республика	1970	x	-	-	-	x	-	x	-	10
	1981	x	-	-	-	x	-	-	-	10
14. Сальвадор	1971	x	-	-	-	x	-	-	-	10
15. Гренландия	1965	-	x	-	x	-	-	-	-	-/14*
	1976	-	x	-	T	-	-	-	-	14
16. Гренада	1970	x	-	-	-	x	-	x	-	10
	1981	x	-	-	-	x	-	x	-	15
17. Гваделупа	1974	-	-	x	T	-	-	-	-	15
	1982	-	x	-	-	x	-	-	-	16
18. Гватемала	1973	x	-	-	-	x	-	-	-	10
	1981	x	-	-	-	x	-	-	-	10
19. Гаити g/	1971	x	-	-	-	-	-	-	x	5
	1982	x	-	-	-	-	-	x	-	10
20. Гондурас	1974	x	-	-	-	x	-	-	-	10
21. Ямайка	1970	x	-	-	-	x	-	x	-	10/14*
	1982	x	-	-	-	x	-	x	-	14
22. Мартиника	1974	-	-	x	T	-	-	-	-	15
	1982	-	x	-	-	x	-	-	-	16
23. Мексика	1970	x	-	-	-	x	-	x	-	12
	1980	x	-	-	-	x	-	-	-	12
24. Монтсеррат	1970	x	-	-	-	x	-	x	-	10
	1980	x	-	-	-	x	-	x	-	15
25. Нидерландские Антильские острова f/	1971	x	-	-	T	-	-	-	-	-
26. Никарагуа	1971	x	-	-	-	x	-	-	-	10
27. Панама	1970	x	-	-	-	x	-	-	-	10
	1980	x	-	-	-	x	-	-	-	10
28. Пуэрто-Рико	1970	x	-	-	-	x	-	x	-	14
	1980	x	-	-	-	x	-	x	x	16

Таблица IV приложения (продолжение)

Страна или район	Год переписи	Исследованная тема								Минимальный возраст
		Идентификация				Отчетный период				
		1	2	3	4	5	6	7	8	
29. Сент-Китс и Невис	1970	x	-	-	-	x	-	x	-	10/14*
	1980	x	-	-	-	x	-	x	-	15
30. Сент-Люсия	1970	x	-	-	-	x	-	x	-	10/14*
	1980	x	-	-	-	x	-	x	-	15
31. Сент-Пьер и Микелон	1974	-	x	-	T	-	-	-	-	15
	1982	-	x	-	-	x	-	-	-	16
32. Сент-Винсент и Гренадины	1970	x	-	-	-	x	-	x	-	10
	1980	x	-	-	-	x	-	x	-	15
33. Тринидад и Тобаго	1970	x	-	-	-	x	-	x	-	10
	1980	x	-	-	-	x	-	x	-	15
34. Острова Тёркс и Кайкос	1970	x	-	-	-	x	-	x	-	10
	1980	x	-	-	-	x	-	x	-	15
35. Соединенные Штаты Америки	1970	x	-	-	-	x	-	x	x	14/15*
	1980	x	-	-	-	x	-	x	x	16
36. Виргинские острова Соединенных Штатов	1970	x	-	-	-	x	-	x	x	14/15*
	1980	x	-	-	-	x	-	x	x	16
ЮЖНАЯ АМЕРИКА										
1. Аргентина	1970	x	-	-	-	x	-	-	-	10
	1980	x	-	-	-	x	-	-	-	14
2. Боливия	1976	x	-	-	-	x	-	-	-	7
3. Бразилия	1970	x	-	-	-	x	-	S	-	10
	1980	x	-	-	-	x	-	x	-	10
4. Чили	1970	x	-	-	-	x	-	-	-	12
	1982	x	-	-	-	x	-	-	-	15
5. Колумбия	1973	x	-	-	-	x	-	-	-	10
	1985*	x	-	-	-	x	-	-	-	10
6. Эквадор	1974	x	-	-	-	x	-	-	-	12
	1982	x	-	-	-	x	-	-	-	12
7. Фолклендские (Мальвинские) острова	1972	x	-	-	-	x	-	-	-	10
8. Гвиана (Французская)	1974	-	-	x	T	-	-	-	-	15
	1982	x	-	-	-	x	-	-	-	16

Таблица IV приложения (продолжение)

Страна или район	Год переписи	Исследованная тема								Минимальный возраст
		Идентификация				Отчетный период				
		1	2	3	4	5	6	7	8	
9. Гайана	1970	x	-	-	-	x	-	x	-	10/14*
	1980	x	-	-	-	x	-	x	-	15
10. Парагвай	1972	x	-	-	-	x	-	-	-	12
	1982	x	-	-	-	x	-	-	-	12
11. Перу	1972	x	-	-	-	x	-	-	-	6
	1981	x	-	-	-	x	-	-	-	6
12. Уругвай	1975*	x	-	-	-	x	-	-	-	12
	1985*	x	-	-	-	x	-	-	-	12
13. Венесуэла	1971	x	-	-	-	x	-	-	-	15
	1981	x	-	-	-	x	-	-	-	12
АЗИЯ										
1. Афганистан	1979	x	-	-	-	x	-	-	-	8
2. Бахрейн	1971	x	-	-	-	-	-	-	x	14
	1981	x	-	-	-	x	-	-	-	15
3. Бангладеш	1974	x	-	-	-	x	-	-	S	10
	1981	-	x	-	T	-	-	-	-	10
4. Бутан	1969	-	-	x	x	-	-	-	-	-
5. Бруней-Даруссалам	1971	x	-	-	-	x	-	-	-	15
6. Китай	1964*	-	x	-	T	-	-	-	-	-
	1982	-	x	-	x	-	T	-	-	15
7. Кипр	1973	x	-	-	-	x	-	-	-	15
8. Демократический Йемен	1973	x	-	-	x	-	-	-	-	7
9. Восточный Тимор	1970	x	-	-	-	x	-	-	-	10
	1980	x	-	-	-	x	-	x	-	10
10. Гонконг	1971	x	-	-	-	x	-	-	-	10
	1981	x	-	-	-	x	x	-	-	15
11. Индия	1971	x	-	-	-	x	-	-	-	-
	1981	x	-	-	-	-	-	x	-	-
12. Индонезия	1971	x	-	-	-	x	-	-	-	10
	1980	x	-	-	-	x	-	x	-	10

Таблица IV приложения (продолжение)

Страна или район	Год переписи	Исследованная тема								Минимальный возраст
		Идентификация				Отчетный период				
		1	2	3	4	5	6	7	8	
13. Иран, Исламская Республика	1966	x	-	-	-	x	-	-	-	10
	1976	x	-	-	-	x	-	-	-	10
14. Ирак	1965	-	x	-	x	-	-	-	-	-
	1977	x	-	-	x	-	-	-	-	7
15. Израиль	1972	x	-	-	-	x	-	x	-	14
	1983	x	-	-	-	x	-	x	-	15
16. Япония	1970	x	-	-	-	x	-	-	-	15
	1980	x	-	-	-	x	-	-	-	15
17. Иордания	1979	x	-	-	-	x	-	-	-	15
18. Кувейт	1970	-	x	x	-	-	-	-	x	12
	1980	-	x	x	-	x	-	-	-	15
19. Лаосская Народно-Демократическая Республика ^{h/}	1975	x	-	-	x	-	-	-	-	10
20. Макао	1970	-	x	-	T	-	-	-	-	15/10*
	1981	x	-	-	T	-	-	-	-	10
21. Малайзия	1970	x	-	-	-	x	-	x	-	10
	1980	x	-	-	-	x	-	x	-	10
22. Мальдивские Острова	1972	x	-	-	x	-	-	-	-	-
	1977	x	-	-	T	-	-	-	-	5
23. Монголия	1979	-	-	x	x	-	-	-	-	-
24. Мьянма	1973	-	-	x	-	-	-	-	x	10
	1983	-	-	x	-	-	-	x	x	10
25. Непал	1971	x	-	-	-	-	-	x	-	10
	1981	x	-	-	-	x	-	x	-	10
26. Пакистан	1972	x	-	-	-	x	-	-	-	10
	1981	x	-	-	-	x	-	-	-	10
27. Палестинский сектор Газа	1967	x	-	-	-	x	-	-	-	15
28. Филиппины	1970	x	-	-	-	x	-	-	-	10
	1980	-	x	-	x	-	-	-	-	15
29. Катар	1970	-	-	x	x	-	-	-	-	-

Таблица IV приложения (продолжение)

Страна или район	Год переписи	Исследованная тема								Минимальный возраст
		Идентификация				Отчетный период				
		1	2	3	4	5	6	7	8	
30. Республика Корея	1970	x	-	-	-	x	-	T	-	14
	1980	x	-	-	-	x	-	-	-	14
31. Саудовская Аравия	1974	x	-	-	x	-	-	-	-	12
32. Сингапур	1970	x	-	-	-	x	-	-	-	10
	1980	x	-	-	-	x	-	-	-	10
33. Шри-Ланка	1971	x	-	-	x	-	-	-	-	10
	1981	x	-	-	-	-	x	-	-	10
34. Сирийская Арабская Республика	1970	x	-	-	T	-	-	-	-	10
	1981	x	-	-	-	x	-	-	-	10
35. Таиланд	1970	-	x	-	-	x	-	x	-	11
	1980	-	x	-	-	x	-	x	-	11
36. Турция	1970	x	-	-	-	x	-	x	-	12
	1980	x	-	-	-	x	-	x	-	12
37. Объединенные Арабские Эмираты	1968	-	-	x	x	-	-	-	-	-
	1980	x	-	-	-	x	-	-	-	10/15*
38. Вьетнам	1979	-	x	-	T	-	-	-	-	-
39. Йеменская Арабская Республика	1975	x	-	-	-	-	x	-	-	10
ЕВРОПА										
1. Австрия	1971	-	-	x	T	-	-	-	-	15
	1981	-	-	x	-	x	-	-	-	15
2. Бельгия	1970	-	x	-	x	-	-	-	-	14
	1981	-	x	-	x	-	-	-	-	14
3. Болгария	1965	-	-	x	x	-	-	T	-	14
	1975	-	-	x	x	-	-	-	-	14
4. Нормандские острова ^{1/}	1971	x	-	-	-	x	-	-	-	15
	1981	x	-	-	T	x	-	-	-	15
5. Чехословакия	1970	-	-	x	x	-	-	-	-	15
	1980	-	-	x	x	-	-	-	-	15
6. Дания	1970	-	x	-	x	-	-	-	-	14
	1981	-	x	-	T	-	-	-	-	15

Таблица IV приложения (продолжение)

Страна или район	Год переписи	Исследованная тема								Минимальный возраст
		Идентификация				Отчетный период				
		1	2	3	4	5	6	7	8	
7. Фарерские острова	1970	-	x	-	x	-	-	-	-	14
	1977	-	x	-	T	-	-	-	-	14
8. Финляндия	1970	x	-	-	x	-	-	-	-	14
	1980	x	-	-	-	-	-	x	-	15
9. Франция	1968	-	-	x	T	-	-	-	-	15
	1982	-	x	-	T	-	-	-	-	15
10. Германская Демократическая Республика ^{1/}	1971	-	-	x	x	-	-	-	-	14
	1981	-	x	-	x	-	-	-	-	14
11. Федеративная Республика Германия ^{1/}	1970	x	-	x	T	-	-	-	-	15
12. Гибралтар	1970	x	-	-	-	x	-	-	-	15
	1981	x	-	-	x	-	-	-	-	15
13. Греция	1971	x	-	-	-	x	-	x	-	10
	1981	x	-	-	-	x	-	-	-	10
14. Венгрия	1970	x	-	-	-	-	-	x	S	14
	1980	x	-	-	-	x	-	-	-	14
15. Исландия ^{к/}	1970	A	-	-	-	A	-	-	-	A
	1981	x	-	-	-	x	-	-	-	-
16. Ирландия	1971	-	x	-	x	-	-	-	-	14
	1981	x	-	-	x	-	-	-	-	15
17. Остров Мэн	1971	x	-	-	-	x	-	-	-	15
	1981	x	-	-	-	x	-	-	-	15
18. Италия	1971	-	x	-	x	-	-	-	T	10
	1981	x	-	-	-	x	-	-	T	14
19. Лихтенштейн	1970	x	-	-	x	-	-	-	-	13
	1980	x	-	-	x	-	-	-	-	-/15*
20. Люксембург	1970	x	-	-	T	-	-	-	-	-/15*
	1981	x	-	-	T	-	-	-	-	15
21. Мальта	1967	-	-	x	-	x	-	-	-	14
	1985*	x	-	-	-	x	-	-	-	16

Таблица IV приложения (продолжение)

Страна или район	Год переписи	Исследованная тема								Минимальный возраст
		Идентификация				Отчетный период				
		1	2	3	4	5	6	7	8	
22. Монако	1968	-	-	x	x	-	-	-	-	15
	1982	-	x	-	x	-	-	-	-	15
23. Нидерланды	1971	x	-	-	T	-	-	-	-	14
24. Норвегия	1970	-	-	x	-	-	-	x	-	16
	1980	x	-	-	-	x	-	x	-	16
25. Польша	1970	-	-	x	T	-	-	-	-	15
	1978	-	-	x	x	-	-	-	-	15
26. Португалия	1970	x	-	-	-	x	-	-	-	10/14*
	1981	x	-	-	-	x	-	-	-	12
27. Румыния	1966	-	-	x	T	-	-	-	-	14
	1977	-	-	x	-	-	-	x	-	14
28. Сан-Марино	1976	-	x	-	T	-	-	-	-	-
29. Испания	1970	x	-	-	-	x	-	-	-	10/14*
	1981	x	-	-	-	x	-	-	-	16
30. Швеция ^{1/}	1970	x	-	-	-	x	-	-	-	15
	1980	x	-	-	-	x	-	-	-	16
31. Швейцария	1970	x	-	-	T	-	-	-	-	13
	1980	x	-	-	T	-	-	-	-	15
32. Соединенное Королевство ^{ш/}	1971	x	-	-	-	x	-	-	-	15
	1981	x	-	-	-	x	-	-	-	16
33. Югославия	1971	-	x	-	x	-	-	T	-	10/14*
	1981	-	x	-	x	-	-	x	-	15
ОКЕАНИЯ										
1. Американское Самоа	1970	x	-	-	-	x	-	x	-	14/15*
	1980	x	-	-	-	x	-	x	-	16
2. Австралия	1971	x	-	-	-	x	-	-	-	15
	1981	x	-	-	-	x	-	-	-	15
3. Острова Кантон и Эндербери	1970	x	-	-	-	x	-	x	-	15
4. Остров Рождества (Австрал.)	1971	x	-	-	-	x	-	-	-	15
	1981	x	-	-	-	x	-	-	-	15

Таблица IV приложения (продолжение)

Страна или район	Год переписи	Исследованная тема								Минимальный возраст
		Идентификация				Отчетный период				
		1	2	3	4	5	6	7	8	
5. Кокосовые (Килинг) острова	1971	x	-	-	-	x	-	-	-	15
	1981	x	-	-	-	x	-	-	-	15
6. Острова Кука	1971	x	-	-	-	x	-	-	-	15
	1981	x	-	-	-	x	-	-	-	15
7. Фиджи	1966	-	x	-	-	x	-	-	-	15
	1976	x	-	-	-	x	-	-	-	14/15*
8. Французская Полинезия	1971	-	-	x	x	-	-	-	-	14
	1983	-	x	-	x	-	-	-	-	14
9. Гуам	1970	x	-	-	-	x	-	x	-	14/15*
	1980	x	-	-	-	x	-	x	-	16
10. Остров Джонстон	1970	x	-	-	-	x	-	x	-	14/15*
	1980	x	-	-	-	x	-	x	-	16
11. Кирибати	1968	-	x	-	x	-	-	-	-	15
	1978	x	-	-	-	x	-	-	-	15
12. Острова Мидуэй	1970	x	-	-	-	x	-	x	-	14/15*
13. Науру	1966	-	S	-	T	-	-	-	-	15
14. Новая Каледония	1969	x	-	-	-	x	-	x	-	14/15*
	1983	-	x	-	T	-	-	-	-	14
15. Новая Зеландия	1971	x	-	-	x	-	-	-	-	15
	1981	x	-	-	x	T	-	-	-	15
16. Ниуэ	1971	x	-	-	T	-	-	-	-	15
17. Остров Норфолк (Австрал.)	1971	x	-	-	-	x	-	-	-	15
	1981	x	-	-	-	x	-	-	-	15
18. Тихоокеанские острова	1970	x	-	-	-	x	-	x	-	14/15*
	1980	x	-	-	-	x	-	x	-	16
19. Папуа-Новая Гвинея	1971	x	-	-	-	-	x	-	-	10
	1980	x	-	-	-	x	-	-	-	10
20. Самоа	1971	x	-	-	-	-	-	-	x	10
	1981	x	-	-	-	x	-	-	-	10
21. Соломоновы Острова	1976	-	-	x	-	T	-	-	-	15/14*
22. Токелау	1972	-	x	-	-	T	-	-	-	15

Таблица IV приложения (продолжение)

Страна или район	Год переписи	Исследованная тема								Минимальный возраст
		Идентификация				Отчетный период				
		1	2	3	4	5	6	7	8	
23. Тонга	1976	x	-	-	-	x	-	-	-	15
24. Тувалу	1968	-	x	-	x	-	-	-	-	15
	1979	x	-	-	x	-	-	-	-	15
25. Вануату	1967	-	x	-	x	-	-	-	-	15
	1979	x	-	-	-	x	-	x	-	10/15*
26. Остров Уэйк	1970	x	-	-	-	x	-	x	-	14/15*
27. Острова Уоллис и Футуна	1969	x	-	-	-	x	-	x	-	15
	1976	x	-	-	-	x	-	x	-	15
СССР	1970	-	-	x	T	-	-	T	-	/16*
	1979	-	-	x	T	-	-	-	-	/16*

Примечания: Переписи, проведенные в 1964 и 1985 годах, также были включены, поскольку по времени проведения они весьма близки к рассматриваемым десятилетиям.

x Эта тема была включена.

A Данные могут быть получены из других источников.

S Данные по некоторым темам, например по доходу, собирались на основе выборки с учетом данного отчетного периода

T Этот отчетный период был использован для составления таблиц, хотя из документов переписи не явствует, был ли он использован при регистрации населения.

(возраст)* Когда указаны две цифры, вторая указывает на возраст, использованный при составлении таблиц, тогда как первая — на возраст, установленный для сбора информации. В тех случаях, когда возраст, использованный для сбора информации, не был отражен в документах, употреблялся знак "/". Наличие одной цифры указывает на то, что для регистрации и составления таблиц был принят один и тот же возраст

a/ Перепись населения 1983 года, проведенная только в провинции Луанда.

b/ Столицы провинций: 1 декабря 1974 года; Антананариву и прочие городские районы: 17 февраля 1975 года; сельские районы: 1 июня 1975 года.

- с/ В некоторых публикациях 1 января 1977 также упоминается в качестве даты проведения переписи. Регистрация оседлого населения: 22 декабря 1976 года — 5 января 1977 года и регистрация кочевников — январь—апрель 1977 года.
- д/ Регистрация кочевников в северных районах: май—июль 1977 года.
- е/ Регистрация кочевников проводилась выборочно.
- ф/ С 1 января 1986 года Аруба не входит в состав Нидерландских Антильских островов. В настоящей части Руководства данные по Арубе приводятся отдельно; данные по Нидерландским Антильским островам включают данные по Арубе.
- г/ 31 августа 1971 года в городских районах была проведена перепись населения и жилищ, а в сельских районах — выборочное обследование населения и жилищ.
- г/ Перепись 1975 года была частичной и охватывала только город и равнину Вьентьяна и города Луангпранг, Банхуэйсай, Сайнябули, Саваннакхет и Паксан.
- и/ Перепись населения острова Джерси была проведена 1 апреля 1971 года; перепись населения острова Гернси и близлежащих островов была проведена 25 апреля 1971 года.
- и/ Данные, относящиеся к бывшей Германской Демократической Республике и Федеративной Республике Германии, включают соответствующие данные по Берлину, по которому не имеется отдельных данных. Эта информация не затрагивает вопросов, которые могут возникнуть в связи с его статусом.
- к/ Перепись населения 1970 года была отменена. Ежегодные данные о населении за 1961—1980 годы содержатся в Национальном реестре.
- л/ В ходе переписи населения и жилищ 1980 года регистрировались только лица, родившиеся в 1964 году или ранее.
- м/ Перепись 1966 года проводилась только в Северной Ирландии. В Англии и Уэльсе, Северной Ирландии и Шотландии проводились три отдельные переписи. В интересах данного анализа все они рассматривались в качестве одной переписи в Соединенном Королевстве.

Таблица V приложения

Основные характеристики экономически активного и экономически неактивного населения,
включенные в переписи населения и жилищ, 1965—1984 годы

Экономически активное население

- 1 Работающие
- 2 Безработные (общая численность)
- 3 Безработные, имеющие опыт предыдущей работы
- 4 Впервые ищущие работу

Экономически неактивное население

- 5 Лица моложе минимального для сбора данных об экономической активности возраста
- 6 Дети, не посещающие школы
- 7 Студенты
- 8 Занятые в домашнем хозяйстве
- 9 Пенсионеры
- 10 Вышедшие в отставку
- 11 Лица, имеющие доход (не связанный с трудовой деятельностью)
- 12 Пациенты специальных медицинских учреждений
- 13 Инвалиды
- 14 Прочие (не включенные в какую-либо иную категорию)

Страна или район	Год переписи	Экономически активное население		Экономически неактивное население											
				Реципиенты						Прочие					
		1	2	3	4	5	6	7	8	9	10	11	12	13	14
АФРИКА															
1. Алжир	1966	x	A	x	x	-	*	x	x	-	x	-	-	x	Z
	1977	x	A	x	x	-	-	x	x	-	x	-	-	x	x
2. Ангола ^{a/}	1970	x	x	-	-	-	B	x	C	-	x	x	-	x	x
	1983	x	A	x	x	-	-	x	x	-	-	-	-	x	x
3. Бенин	1979	x	A	x	x	-	-	x	x	-	{*	*)	-	x	x
4. Ботсвана	1971	x	x	-	-	-	*	*	-	-	-	-	-	-	Z
	1981	x	x	{*	*)	-	-	*	*	-	*	-	-	-	Z
5. Буркина-Фасо	1975	x	x	-	-	x	x	x	x	-	x	-	-	x	x
6. Бурунди	1979	x	A	x	x	-	-	x	x	-	x	-	-	x	x
7. Камерун	1976	x	A	x	x	-	*	x	C	-	x	-	-	x	Z

Таблица V приложения (продолжение)

Страна или район	Год переписи	Экономически активное население				Экономически неактивное население									
		Реципиенты										Прочие			
		1	2	3	4	5	6	7	8	9	10	11	12	13	14
8. Кабо-Верде	1970	x	x	-	-	-	-	x	x	-	-	-	-	-	x
	1980	x	A	x	x	-	-	x	x	x	-	-	-	x	x
9. Центрально-африканская Республика	1975	x	x	-	-	-	-	x	x	-	x	*	-	*	Z
10. Коморские Острова	1966	x	D	-	-	-	-	-	-	-	-	-	-	-	x
	1980	x	A	x	x	-	B	x	C	-	x	-	-	-	x
11. Конго	1974	x	x	-	-	-	-	x	x	-	x	x	-	*	Z
	1984	x	x	-	-	-	-	x	x	{*	*	*	-	x	-
12. Кот-д'Ивуар	1975	x	A	x	x	x	-	x	x	-	*	X	E	x	x
13. Джибути	1983	x	x	{*	*	-	-	x	x	-	-	-	-	-	x
14. Египет	1966	x	A	x	x	-	x	-	-	-	x	-	-	x	x
	1976	x	x	-	x	-	*	x	x	x	-	x	x	x	Z
15. Экваториальная Гвинея	1983	x	A	x	x	-	-	x	x	x	x	-	-	-	x
16. Габон	1969/70	x	x	-	-	-	-	x	-	-	x	-	-	-	x
	1981	x	x	{*	*	-	-	x	x	-	-	-	-	-	x
17. Гамбия	1983	x	x	{*	*	-	-	x	x	x	-	x	x	x	x
18. Гана	1970	x	x	-	-	-	x	x	x	x	x	x	x	x	x
	1984	x	x	{*	*	-	-	x	x	{*	*	*	*	*	Z
19. Гвинея	1972	x	x	-	-	-	-	-	-	-	-	-	-	-	N
	1983	x	x	{*	*	-	-	x	x	x	-	-	-	x	x
20. Гвинея-Бисау	1970	x	-	-	-	-	-	-	-	-	-	-	-	-	N
	1979	x	A	x	x	*	*	x	Z	x	x	x	-	x	x
21. Лесото	1966	x	-	-	-	-	-	*	*	-	-	-	-	-	N
	1976	x	x	{*	*	-	-	x	x	-	-	-	-	x	x
22. Либерия	1974	x	-	-	-	-	-	x	x	-	x	-	-	-	x
	1984	x	x	{*	*	-	-	x	x	-	x	-	-	-	x
23. Ливийская Арабская Джамахирия	1973	x	A	x	x	-	B	x	C	-	x	x	-	x	x
	1984	x	A	x	x	-	-	x	x	-	x	-	-	x	x
24. Мадагаскар ^{b/}	1974/75	x	A	x	x	-	-	-	x	-	x	-	-	x	x

Таблица V приложения (продолжение)

Страна или район	Год переписи	Экономически активное население		Экономически неактивное население											
				Реципиенты					Прочие						
		1	2	3	4	5	6	7	8	9	10	11	12	13	14
25. Малави	1966	x	-	-	-	-	*	-	-	-	-	-	-	-	N
	1977	x	A	x	x	-	*	x	C	-	x	C	*	*	Z
26. Мали	1976	x	x	-	-	-	-	-	-	-	-	-	-	-	N
27. Мавритания ^{с/}	1977	x	x	-	x	-	*	x	x	-	-	-	-	x	Z
28. Маврикий	1972	x	A	x	x	-	B	x	C	-	x	x	x	x	x
	1983	x	A	x	x	-	x	x	x	x	x	x	x	x	x
29. Марокко	1971	x	A	x	x	*	*	x	x	-	(* Z)	-	x	Z	
	1982	x	A	x	x	-	-	x	x	-	x	-	-	x	x
30. Мозамбик	1970	x	x	-	-	x	x	x	x	-	x	x	-	x	x
	1980	x	x	{* *}	{* *}	-	*	x	C	*	*	*	-	-	Z
31. Нигер ^{д/}	1977	x	A	x	x	x	-	x	x	{* *}	{* *}	x	x	x	-
32. Нигерия	1973	x	-	-	-	-	-	-	-	-	-	-	-	-	N
33. Реюньон	1974	x	A	x	x	-	-	x	x	-	x	-	-	x	x
	1982	x	x	-	x	-	-	x	x	-	x	-	*	*	Z
34. Руанда	1978	x	x	x	-	*	*	x	C	-	x	*	-	x	Z
35. Остров Св. Елены	1966	x	x	-	-	*	-	x	x	*	*	x	x	-	Z
	1976	x	Z	{* *}	{* *}	x	-	x	x	*	*	x	x	x	x
36. Сан-Томе и Принсипи	1970	x	x	-	-	x	-	x	x	-	-	-	-	-	x
	1981	x	x	{* *}	{* *}	-	-	x	x	x	-	x	-	x	x
37. Сенегал	1976	x	A	x	x	-	-	x	x	-	*	Z	{* *}	x	
38. Сейшельские Острова	1971	x	x	{* *}	{* *}	x	*	x	x	-	x	x	-	x	x
	1977	x	A	x	x	-	-	x	-	-	-	-	-	-	x
39. Сьерра-Леоне	1974	x	x	-	-	-	-	x	x	-	-	-	-	-	N
40. Сомали ^{с/}	1975	x	x	-	-	-	-	x	x	-	-	x	x	x	x
41. Южно-Африканская Республика	1970	x	x	-	-	x	-	x	x	-	-	-	x	-	x
	1980	x	x	-	-	-	-	x	x	x	-	-	x	-	-
42. Судан	1973	x	x	-	-	-	-	x	x	-	-	x	-	x	x
	1983	x	A	x	x	-	-	x	x	-	-	x	-	x	x
43. Свазиленд	1966	x	x	-	-	*	*	x	x	*	*	-	-	*	Z
	1976	x	x	{* *}	{* *}	-	-	-	-	-	-	-	-	-	N

Таблица V приложения (продолжение)

Страна или район	Год переписи	Экономически неактивное население													
		Экономически активное население												Прочие	
														Реципиенты	
		1	2	3	4	5	6	7	8	9	10	11	12	13	14
44. Того	1970	x	-	-	-	-	*	T	-	-	-	-	{T f}	T	
	1981	x	A	x	x	-	-	x	x	{* *}	x	-	x	x	
45. Тунис	1966	x	A	x	x	-	-	x	x	-	x	-	-	x	x
	1984	x	A	x	x	-	-	x	x	x	x	-	-	x	x
46. Уганда	1980	x	D	-	-	-	x	x	x	-	-	-	-	-	x
47. Объединенная Республика Танзания	1967	x	D	-	-	{* *}	x	x	-	x	x	-	x	N	
	1978	x	D	-	-	-	-	x	-	-	-	-	-	x	x
48. Заир	1984	x	A	x	x	-	-	x	x	-	x	-	-	x	x
49. Замбия	1969	x	x	{* *}	{* *}	*	-	x	-	-	-	-	-	x	Z
	1980	x	x	{* *}	{* *}	-	*	x	x	*	*	*	*	*	Z
50. Зимбабве(неафрик. нас.)	1969	x	x	{* *}	{* *}	p	k	P	x	x	x	x	x	-	K
Зимбабве (африк. нас.)	1969	x	D	-	-	(* * Z)	x	-	-	-	-	-	-	-	N
Зимбабве	1982	x	x	-	-	x	-	x	x	(* Z)	-	*	*	x	Z
СЕВЕРНАЯ АМЕРИКА															
1. Антигуа и Барбуда	1970	x	x	-	-	-	-	x	x	-	*	*	-	*	Z
	1982	x	x	{* *}	{* *}	-	-	x	x	-	x	-	-	x	x
2. Аруба /	1971	x	x	-	-	*	*	x	x	(* * Z)	-	-	-	x	
3. Багамские Острова	1970	x	A	x	x	-	-	x	x	x	x	x	-	-	x
	1980	x	A	x	x	-	-	x	x	-	x	x	-	x	x
4. Барбадос	1970	x	A	x	x	*	*	x	C	-	(* Z)	-	x	Z	
	1980	x	x	F	F	-	-	x	x	-	x	-	-	x	x
5. Белиз	1970	x	x	{* *}	{* *}	-	*	x	C	-	*	-	-	*	Z
	1980	x	x	F	F	-	-	x	x	-	x	-	-	x	x
6. Бермудские острова	1970	x	x	{* *}	{* *}	-	-	x	x	-	*	x	-	*	x
	1980	x	x	F	F	-	-	x	x	-	x	-	-	x	x
7. Британские Виргинские острова	1970	x	x	{* *}	{* *}	*	-	x	x	-	(* X	-	*	Z	
	1980	x	x	F	F	-	-	x	x	-	x	-	-	x	x
8. Канада	1971	x	x	{* *}	{* *}	-	-	-	-	T	-	-	-	-	N
	1981	x	x	{* *}	{* *}	-	-	x	x	-	-	-	-	-	x
9. Каймановы острова	1970	x	x	{* *}	{* *}	-	*	x	x	-	*	-	-	*	Z
	1979	x	x	F	F	-	-	x	x	-	x	-	-	x	x

Таблица V приложения (продолжение)

Страна или район	Год переписи	Экономически активное население				Экономически неактивное население									
		Реципиенты									Прочие				
		1	2	3	4	5	6	7	8	9	10	11	12	13	14
10. Коста-Рика	1973	x	A	x	x	-	*	x	Z	(*	*	Z)	-	-	x
	1984	x	A	x	x	-	-	x	x	(*	-	Z)	-	-	x
11. Куба	1970	x	A	x	x	-	G	x	x	(*	*	Z)	G	x	x
	1981	x	A	x	x	-	H	x	x	{*	*	}	x	x	x
12. Доминика	1970	x	x	{*	*	-	-	x	x	-	*	-	-	*	Z
	1981	x	x	F	F	-	-	x	x	-	x	-	-	x	x
13. Доминиканская Республика	1970	x	A	x	x	-	-	x	x	{*	*	}	x	x	x
	1981	x	x	{*	*	-	-	x	x	{*	*	}	x	-	x
14. Сальвадор	1971	x	x	x	-	*	*	x	x	x	x	C	-	x	Z
15. Гренландия	1965	x	x	-	-	-	*	x	x	(*	*	Z)	-	-	Z
	1976	x	x	-	-	*	*	x	x	(*	*	Z)	-	-	Z
16. Гренада	1970	x	x	{*	*	-	-	x	x	-	*	-	-	*	Z
	1981	x	x	F	F	-	-	x	x	-	x	-	-	x	x
17. Гваделупа	1974	x	x	{*	*	-	-	x	x	*	*	Z	-	-	x
	1982	x	x	{*	*	-	-	x	x	-	x	-	-	-	x
18. Гватемала	1973	x	A	x	x	-	*	x	C	(*	*	Z)	-	-	Z
	1981	x	A	x	x	-	*	x	C	(*	*	Z)	-	-	Z
19. Гаити £/	1971	x	x	x	-	-	B	x	C	x	x	-	-	-	x
	1982	x	x	{*	*	*	*	x	C	(*	-	Z)	-	x	Z
20. Гондурас	1974	x	A	x	x	-	*	x	C	(*	*	Z)	-	x	Z
21. Ямайка	1970	x	A	x	x	-	*	x	x	-	(*	Z)	-	x	Z
	1982	x	x	F	F	-	-	x	x	-	x	-	-	x	x
22. Мартиника	1974	x	x	{*	*	-	-	x	x	(*	*	Z)	-	-	x
	1982	x	x	{*	*	-	-	x	x	-	x	-	-	-	x
23. Мексика	1970	x	A	x	x	(*	*	Z)	x	(*	*	*	-	-	Z)
	1980	x	A	x	x	*	-	x	x	x	x	x	-	x	Z
24. Монтсеррат	1970	x	x	{*	*	-	-	x	x	-	*	-	-	*	Z
	1980	x	x	F	F	-	-	x	x	-	x	-	-	x	x
25. Нидерландские £/ Антильские острова	1971	x	x	-	-	*	*	x	x	(*	*	Z)	-	-	Z

Таблица V приложения (продолжение)

Страна или район	Год переписи	Экономически неактивное население															
		Экономически активное население				Реципиенты										Прочие	
		1	2	3	4	5	6	7	8	9	10	11	12	13	14		
26. Никарагуа	1971	x	A	x	x	-	*	x	C	(*	*	Z)	-	-	Z		
27. Панама	1970	x	A	x	x	*	-	x	x	(*	*	Z)	-	-	Z		
	1980	x	A	x	x	-	*	x	C	*	x	*	-	-	Z		
28. Пуэрто-Рико	1970	x	A	x	x	*	-	x	x	-	-	-	-	x	Z		
	1980	x	A	x	x	-	-	x	x	-	-	-	-	x	-		
29. Сент-Китс и Невис	1970	x	x	{*	*	-	-	x	x	-	*	Z	-	*	x		
	1980	x	x	F	F	-	-	x	x	-	x	-	-	x	x		
30. Сент-Люсия	1970	x	x	{*	*	-	-	x	x	-	*	-	-	*	Z		
	1980	x	x	F	F	-	-	x	x	-	x	-	-	x	x		
31. Сент-Пьер и Микелон	1974	x	D	-	-	-	-	-	-	-	-	-	-	-	N		
	1982	x	x	{*	*	-	-	x	x	(*	*	Z)	*	*	Z		
32. Сент-Винсент и Гренадины	1970	x	x	{*	*	-	-	x	x	-	*	-	-	*	Z		
	1980	x	x	F	F	-	-	x	x	-	x	-	-	x	x		
33. Тринидад и Тобаго	1970	x	A	x	x	-	*	x	C	-	(*	Z)	-	x	Z		
	1980	x	x	F	F	-	-	x	x	x	x	-	-	x	x		
34. Острова Тёркс и Кайкос	1970	x	x	{*	*	-	-	x	x	-	*	-	-	*	Z		
	1980	x	x	F	F	-	-	x	x	-	*	-	-	*	Z		
35. Соединенные Штаты Америки	1970	x	A	x	x	*	-	x	x	-	-	-	-	x	Z		
	1980	x	A	x	x	-	-	x	x	-	-	-	-	x	-		
36. Виргинские острова Соединенных Штатов	1970	x	A	x	x	*	-	x	x	-	-	-	-	x	Z		
	1980	x	A	x	x	-	-	x	x	-	-	-	-	x	-		
ЮЖНАЯ АМЕРИКА																	
1. Аргентина	1970	x	A	x	x	*	*	x	C	{*	*	x	-	-	Z		
	1980	x	A	x	x	-	*	x	C	{*	*	C	-	-	Z		
2. Боливия	1976	x	A	x	x	*	*	x	C	{*	*	x	-	-	Z		
3. Бразилия	1970	x	A	x	x	*	*	x	C	x	x	x	x	x	Z		
	1980	x	A	x	x	-	-	x	x	{*	*	x	x	x	x		
4. Чили	1970	x	-	x	x	*	*	x	C	{*	*	x	-	-	Z		
	1982	x	A	x	x	-	-	x	x	{*	*	-	-	x	x		

Таблица V приложения (продолжение)

Страна или район	Год переписи	Экономически активное население		Экономически неактивное население										
				Реципиенты					Прочие					
		1	2	3	4	5	6	7	8	9	10	11	12	13
5. Колумбия	1973	x	A	x	x	-	-	x	x	{* *}	x	-	-	x
	1985*	x	A	x	x	-	-	x	x	{* *}	x	-	x	x
6. Эквадор	1974	x	A	x	x	-	*	x	C	x	x	-	-	Z
	1982	x	A	x	x	-	-	x	x	x	x	-	-	x
7. Фолклендские (Мальвинские) острова	1972	x	x	-	-	-	-	x	x	-	-	-	-	x
8. Гвиана (Французская)	1974	x	x	{* *}	{* *}	-	-	x	x	*	*	Z	-	x
	1982	x	x	{* *}	{* *}	-	-	x	x	-	x	-	-	x
9. Гайана	1970	x	x	{* *}	{* *}	-	*	*	x	-	(* Z	-	*)	Z
	1980	x	x	F	F	-	-	x	x	-	x	-	-	x
10. Парагвай	1972	x	A	x	x	*	*	x	C	(* * Z)	-	*	Z	
	1982	x	A	x	x	-	-	x	x	{* *}	x	-	x	
11. Перу	1972	x	A	x	x	-	x	x	x	{* *}	x	*	*	Z
	1981	x	A	x	x	-	x	x	x	x	x	-	x	
12. Уругвай	1975*	x	A	x	x	-	*	x	C	{* *}	x	-	-	Z
	1985*	x	A	x	x	-	-	x	x	{* *}	x	*	*	Z
13. Венесуэла	1971	x	A	x	x	-	-	x	x	{* *}	x	x	x	x
	1981	x	A	x	x	-	*	x	x	{* *}	x	-	x	Z
АЗИЯ														
1. Афганистан	1979	x	A	x	x	*	*	x	C	{* *}	C	-	x	Z
2. Бахрейн	1971	x	A	x	x	-	-	x	x	-	-	x	-	x
	1981	x	x	{* *}	{* *}	-	-	x	x	*	*	Z	-	x
3. Бангладеш	1974	x	x	-	-	-	*	x	C	(* * Z)	x	-	Z	
	1981	x	x	-	-	-	-	-	x	-	-	-	N	
4. Бутан	1980/81	x	-	-	-	-	-	x	-	x	-	-	-	
5. Бруней-Даруссалам	1971	x	x	-	-	*	-	x	x	x	x	-	x	Z
	1981	x	x	-	-	-	-	-	-	-	-	-	-	N
6. Китай	1964	x	D	-	-	-	-	-	-	-	-	-	-	N
	1982	x	D	-	x	-	x	x	x	{* *}	-	-	-	x
7. Кипр	1973	x	x	{* *}	{* *}	x	*	x	x	x	x	-	*	Z
8. Демократический Йемен	1973	x	x	-	-	x	-	-	-	-	-	-	x	x

Таблица V приложения (продолжение)

Страна или район	Год переписи	Экономически активное население		Экономически неактивное население											
				Реципиенты						Прочие					
				1	2	3	4	5	6	7	8	9	10	11	12
9. Восточный Тимор	1970	x	x	-	-	-	-	x	x	-	-	x	-	-	x
	1980	x	x	-	-	*	*	x	C	-	-	-	-	x	Z
10. Гонконг	1971	x	A	x	x	*	*	x	x	-	x	x	-	x	Z
	1981	x	A	x	x	-	-	x	x	-	x	x	x	-	x
11. Индия	1971	x	D	-	-	*	*	x	C	{* *}	x	x	x	x	Z
	1981	x	x	-	-	-	-	x	x	{* *}	x	x	-	-	x
12. Индонезия	1971	x	x	-	-	-	-	x	x	-	-	x	-	-	x
	1980	x	x	-	-	*	*	x	C	-	-	-	-	x	Z
13. Иран, Исламская Республика	1966	x	x	-	-	*	B	x	C	-	-	-	-	x	Z
	1976	x	A	x	x	-	B	x	C	x	x	x	x	x	x
14. Ирак	1977	x	A	x	x	-	x	x	x	-	x	x	x	x	x
15. Израиль	1972	x	x	{* *}	-	-	-	-	-	-	-	-	-	-	N
	1983	x	x	{* *}	-	-	-	-	-	-	-	-	-	-	N
16. Япония	1970	x	x	-	-	*	*	x	x	-	-	*	-	*	Z
	1980	x	x	-	-	*	*	x	x	-	-	-	-	-	Z
17. Иордания	1979	x	-	-	-	-	-	x	x	-	-	x	-	x	-
18. Кувейт	1970	x	A	x	x	-	-	*	*	-	-	x	-	x	N
	1980	x	A	x	x	-	-	x	x	-	-	x	-	x	x
19. Лаосская Народно-Демократическая Республика ^{h/}	1975	x	A	x	x	-	-	x	x	-	x	x	-	-	x
20. Макао	1970	x	D	-	-	-	-	x	x	-	x	x	-	x	-
	1981	x	x	{* *}	-	-	-	x	x	(* * Z)	(* * Z)	(* * Z)	-	-	Z
21. Малайзия	1970	x	x	x	-	*	*	x	C	-	x	-	x	x	Z
	1980	x	A	x	x	-	-	x	x	-	x	-	-	x	x
22. Мальдивские Острова	1972	x	x	-	-	-	-	-	-	-	-	-	-	x	N
	1977	x	x	-	-	-	*	x	C	x	-	-	x	-	Z
23. Монголия	1979	x	-	-	-	-	-	x	-	x	-	x	-	-	x
24. Мьянма	1973	x	x	{* *}	-	-	-	x	x	-	-	x	-	x	x
	1983	x	x	-	-	-	-	x	x	x	-	x	-	x	x

Таблица V приложения (продолжение)

Страна или район	Год переписи	Экономически неактивное население															
		Экономически активное население				Реципиенты										Прочие	
		1	2	3	4	5	6	7	8	9	10	11	12	13	14		
25. Непал	1971	x	x	-	-	-	-	x	x	x	-	-	x	x	x		
	1981	x	x	x	*	(*	*	Z)	C	x	*	-	x	x	Z		
26. Пакистан	1972		x	-	-	-	-	x	x	*	*	*	-	-	Z		
	1981	x	x	-	-	-	*	x	x	*	*	*	-	-	Z		
27. Палестинский сектор Газа	1967	x	x	{*	*}	-	-	*	*	*	-	*	*	-	N		
28. Филиппины	1970	x	x	-	-	-	*	x	C	-	x	-	x	x	Z		
	1980	x	x	-	-	-	-	x	x	x	x	-	-	x	x		
29. Катар	1970	x	x	-	-	-	-	-	-	-	-	-	-	-	N		
30. Республика Корея	1970	x	x	-	-	-	*	x	C	-	-	-	-	-	Z		
	1980	x	x	-	-	-	-	x	x	-	x	-	-	x	x		
31. Саудовская Аравия	1974	x	A	x	x	-	-	x	x	x	-	-	-	-	x		
32. Сингапур	1970	x	A	x	x	*	*	x	x	-	x	x	x	*	Z		
	1980	x	A	x	x	-	*	x	C	-	x	-	-	x	Z		
33. Шри-Ланка	1971	x	x	-	-	-	*	x	C	(*	-	Z)	-	x	Z		
	1981	x	x	-	-	-	*	x	C	-	x	C	-	*	Z		
34. Сирийская Арабская Республика	1970	x	A	x	x	-	B	x	C	-	x	x	-	x	x		
	1981	x	A	x	x	-	-	x	x	-	x	x	-	x	-		
35. Таиланд	1970	x	x	-	-	*	-	x	x	-	*	*	-	*	Z		
	1980	x	x	-	-	-	*	x	C	-	*	*	-	-	Z		
36. Турция	1970	x	x	-	-	-	-	x	x	-	x	x	-	-	x		
	1980	x	x	x	-	-	B	x	C	(*	Z)	-	*	*	Z		
37. Объединенные Арабские Эмираты	1968	x	x	-	-	x	B	x	C	-	x	x	-	x	x		
	1980	x	A	x	x	-	-	x	x	-	x	-	-	x	-		
38. Вьетнам	1979	x	x	-	-	-	-	x	x	-	-	-	-	-	x		
39. Йеменская Арабская Республика	1975	x	A	x	x	-	x	-	x	-	-	-	-	-	x		
ЕВРОПА																	
1. Австрия	1971	x	x	-	-	*	*	x	x	{*	*}	C	-	-	Z		
	1981	x	x	-	-	*	*	x	x	x	-	C	-	-	Z		

Таблица V приложения (продолжение)

Страна или район	Год переписи	Экономически неактивное население															
		Экономически активное население								Реципиенты						Прочие	
		1	2	3	4	5	6	7	8	9	10	11	12	13	14		
2. Бельгия	1970	x	x	-	-	*	*	x	x	{* *}	x	-	x	Z			
	1981	x	A	x	x	-	-	x	x	x	x	-	-	x	x		
3. Болгария	1965	x	D	-	-	*	-	*	*	(* * Z)	-	-	Z				
	1975	x	-	-	-	*	-	x	x	x	x	-	-	Z			
4. Нормандские острова ^{1/}	1971	x	x	{* *}	*	*	x	x	x	-	-	-	-	Z			
	1981	x	x	-	-	-	-	x	x	-	x	-	-	x			
5. Чехословакия	1970	x	I	-	-	*	-	x	*	(* * Z)	-	-	Z				
	1980	x	-	-	-	-	-	x	*	(* * - Z)	-	-	x				
6. Дания	1970	x	x	-	-	x	-	x	x	x	(* Z)	-	-	x			
	1981	x	x	-	-	-	-	x	x	(* * Z)	-	-	x				
7. Фарерские острова	1970	x	x	-	-	x	-	x	x	x	(* Z)	-	-	x			
	1977	x	x	-	-	*	-	x	x	(* * Z)	-	-	Z				
8. Финляндия	1970	x	x	{* *}	-	*	x	*	(* * Z)	-	-	-	Z				
	1980	x	x	-	-	-	-	x	x	x	-	-	-	* x			
9. Франция	1968	x	A	x	x	-	*	x	x	(* * Z)	*	*	Z				
	1982	x	A	x	x	*	*	x	*	-	x	-	-	Z			
10. Германская Демократическая Республика ^{1/}	1971	x	-	-	-	-	-	-	-	-	-	-	-	N			
	1981	x	-	-	-	-	-	-	-	-	-	-	-	N			
11. Федеративная Республика Германия ^{1/}	1970	x	x	-	-	-	-	-	x	x	-	x	-	x			
12. Гибралтар	1970	x	x	-	-	*	-	x	x	-	x	x	-	Z			
	1981	x	A	x	x	-	-	x	x	-	x	x	-	x			
13. Греция	1971	x	x	F	F	c	B	b	C	-	-	-	-	x	x		
	1981	x	x	{* *}	-	-	-	x	x	-	-	-	-	-	x		
14. Венгрия	1970	x	x	x	-	*	*	x	x	x	-	x	-	Z			
	1980	x	x	-	x	x	*	x	-	x	-	x	-	x	Z		
15. Исландия ^{1/}	1970	x	x	-	-	-	-	-	-	-	-	-	-	-	N		
	1981	x	x	-	-	-	-	-	-	-	-	-	-	-	N		
16. Ирландия	1971	x	x	x	x	*	*	x	x	*	*	*	-	-	Z		
	1981	x	A	x	x	-	-	x	x	-	x	-	-	x	x		

Таблица V приложения (продолжение)

Страна или район	Год переписи	Экономически неактивное население													
		Экономически активное население												Прочие	
		Реципиенты													
		1	2	3	4	5	6	7	8	9	10	11	12	13	14
17. Остров Мэн	1971	x	x	{* *}	*	*	x	x	x	x	-	-	-	-	Z
	1981	x	x	-	-	-	-	x	x	x	-	-	-	-	x
18. Италия	1971	x	A	x	x	*	(* Z)	x	x	x	x	-	x	Z	
	1981	x	A	x	x	-	-	x	x	x	-	-	-	-	x
19. Лихтенштейн	1970	x	x	-	-	-	-	x	x	x	x	-	-	-	x
	1980	x	x	{* *}	*	-	{* *}	*	*	-	-	-	-	-	Z
20. Люксембург	1970	x	A	x	x	*	-	x	x	{* *}	x	-	*	Z	
	1981	x	x	-	-	*	-	x	x	*	*	x	-	-	Z
21. Мальта	1967	x	A	x	x	*	*	x	x	-	x	-	-	-	Z
	1985	x	x	{* *}	-	-	-	x	-	-	-	-	-	-	x
22. Монако	1968	x	A	x	x	-	*	x	Z	(* * Z)	-	-	-	-	x
	1982	x	A	x	x	*	*	x	*	-	x	-	-	-	Z
23. Нидерланды	1971	x	x	-	*	I	-	x	x	(* * Z)	*	-	-	-	Z
24. Норвегия	1970	x	x	x	-	-	-	x	x	{* *}	x	-	-	-	x
	1980	x	-	-	-	-	-	T	T	x	-	x	-	-	x
25. Польша	1970	x	-	-	-	-	*	x	*	(* * Z)	-	-	-	-	Z
	1978	x	x	-	-	*	*	x	C	x	-	x	x	x	Z
26. Португалия	1970	x	A	x	x	*	B	x	C	-	x	x	x	x	Z
	1981	x	A	x	x	-	*	x	C	-	-	C	x	x	Z
27. Румыния	1966	x	x	x	-	-	*	(* * * * Z)	x	-	-	-	-	-	Z
	1977	x	-	-	-	-	-	-	-	x	-	x	-	-	x
28. Сан-Марино	1976	x	-	-	-	*	*	x	(* * * * Z)	-	-	-	-	-	Z
29. Испания	1970	x	x	-	-	*	B	x	C	x	x	x	-	-	Z
	1981	x	A	x	x	x	-	x	x	{* *}	x	-	x	x	
30. Швеция I	1970	x	D	-	-	*	*	x	x	x	-	-	-	-	Z
	1980	x	D	-	-	-	-	x	x	x	-	-	-	-	x
31. Швейцария	1970	x	x	-	-	-	-	x	x	{* *}	x	-	-	-	x
	1980	x	x	{* *}	-	-	-	x	x	{* *}	x	-	-	-	x
32. Соединенное Королевство III	1971	x	x	{* *}	*	*	x	x	x	-	-	-	-	x	Z
	1981	x	x	{* *}	-	*	x	x	x	-	-	-	-	x	Z

Таблица V приложения (продолжение)

Страна или район	Год переписи	Экономически неактивное население													
		Экономически активное население				Реципиенты									
		1	2	3	4	5	6	7	8	9	10	11	12	13	14
33. Югославия	1971	x	x	x	x	*	*	x	x	x	-	-	-	-	Z
	1981	x	x	-	-	*	*	Z	x	x	-	x	-	x	x
ОКЕАНИЯ															
1. Американское Самоа	1970	x	A	x	x	*	-	x	x	-	-	-	-	x	Z
	1980	x	A	x	x	-	-	x	x	-	-	-	-	x	-
2. Австралия	1971	x	A	x	x	x	-	x	x	-	-	-	-	-	x
	1981	x	x	-	-	x	-	x	x	-	-	-	-	-	N
3. Острова Кантон и Эндербери	1970	x	A	x	x	-	-	x	x	-	-	-	-	x	-
4. Остров Рождества (Австрал.)	1971	x	A	x	x	-	x	x	x	(*	*	Z)	-	-	x
	1981	x	x	{*	*	-	-	x	x	-	-	-	-	-	N
5. Кокосовые (Килинг) острова	1971	x	A	x	x	-	x	x	x	-	-	-	-	-	x
	1981	x	x	{*	*	-	-	x	x	-	-	-	-	-	N
6. Острова Кука	1971	x	A	x	x	x	-	x	x	-	-	-	-	-	x
	1981	x	x	{*	*	-	-	x	x	{*	*	x	-	-	x
7. Фиджи	1966	x	x	-	-	*	-	x	x	(*	*	Z)	-	-	Z
	1976	x	x	{*	*	-	-	x	x	x	x	x	x	x	x
8. Французская Полинезия	1971	x	D	-	-	-	-	-	-	-	-	-	-	-	N
	1983	x	x	-	x	-	-	x	x	*	*	Z	-	-	-
9. Гуам	1970	x	A	x	x	*	-	x	x	-	-	-	-	x	Z
	1980	x	A	x	x	-	-	x	x	-	-	-	-	x	-
10. Остров Джонстон	1970	x	A	x	x	*	-	x	x	-	-	-	-	x	Z
	1980	x	A	x	x	-	-	x	x	-	-	-	-	x	-
11. Кирибати	1968	x	A	x	x	x	x	x	x	-	x	-	x	x	x
	1978	x	A	x	x	x	-	x	x	-	x	-	x	x	x
12. Острова Мидуэй	1970	x	A	x	x	*	-	x	x	-	-	-	-	x	Z
13. Науру	1966	x	D	-	-	*	-	x	x	(*	*	Z)	-	-	Z
14. Новая Каледония	1969	x	D	-	-	-	-	x	x	-	x	-	-	-	N
	1983	x	x	{*	*	-	-	x	x	-	x	-	-	-	x
15. Новая Зеландия	1971	x	x	{*	*	-	-	x	x	-	x	-	-	x	x
	1981	x	x	-	-	-	-	x	x	-	x	-	*	*	Z

Таблица V приложения (продолжение)

Страна или район	Год переписи	Экономически экономически неактивное население													
		активное население								Рец-иенты Прочие					
		1	2	3	4	5	6	7	8	9	10	11	12	13	14
16. Ниуэ	1981	x	x	{* *}	*	-	Z	x	-	x	-	-	-	x	
17. Остров Норфолк (Австрал.)	1971	x	A	x	x	-	x	x	x	*	*	Z	-	-	x
	1981	x	x	{* *}	-	-	x	x	-	-	-	-	-	x	
18. Тихоокеанские острова	1970	x	A	x	x	*	-	x	x	-	-	-	-	x	Z
	1980	x	A	x	x	-	-	x	x	-	-	-	-	x	-
19. Папуа-Новая Гвинея	1971	x	x	{* *}	*	-	x	x	*	*	*	-	-	Z	
	1980	x	x	-	-	*	x	x	x	-	*	-	-	Z	x
20. Самоа	1971	x	A	x	x	-	*	x	Z	(* * Z)	-	-	x	x	
	1981	x	A	x	x	*	*	x	x	(* * Z)	-	-	x	Z	
21. Соломоновы Острова	1976	x	-	-	-	-	-	-	-	-	-	-	-	-	N
22. Токелау	1972	x	D	-	-	-	*	x	x	(* * Z)	-	-	-	-	Z
23. Тонга	1976	x	x	{* *}	-	-	x	x	-	x	x	-	x	x	
24. Тувалу	1968	x	A	x	x	x	x	x	x	-	x	-	x	x	x
	1979	x	A	x	x	x	-	x	x	-	x	-	x	x	x
25. Вануату	1967	x	x	-	-	x	x	x	x	*	*	Z	{* *}	x	
	1979	x	x	-	-	-	-	x	x	-	-	-	-	-	x
26. Остров Уэйк	1970	x	A	x	x	*	-	x	x	-	-	-	-	x	Z
27. Острова Уоллис и Футуна	1969	x	D	-	-	-	-	-	-	-	-	-	-	-	N
	1976	x	x	{* *}	-	-	x	x	-	x	-	-	-	-	x
1. СССР	1970	x	-	-	-	-	-	x	-	x	x	x	-	-	x
	1979	x	-	-	-	-	-	x	-	x	x	x	-	-	x

Примечания: Переписи, проведенные в 1964 и 1985 годах, также были включены, поскольку по времени проведения они весьма близки к рассматриваемым десятилетиям.

x Эта тема была включена.

{* *} Темы были сгруппированы для составления таблиц, хотя при проведении переписи перечислялись отдельно.

* Звездочка (*) указывает на то, что тема была включена в перепись, но с целью составления таблиц была объединена с темой, помеченной заглавной буквой Z. В некоторых случаях они могли быть объединены под буквами N или T.

В рамках одной и той же переписи несколько тем были объединены с одной темой, а некоторые — с другой. В подобных случаях набор этих тем заключен в скобки, а тема, с которой они объединены, также заключена в скобки с заглавной буквой Z — (* * Z).

В переписи неафриканского населения Зимбабве 1969 года тема в колонке 5 была объединена с темой в колонке 7; для проведения различия темы помечены "p" и заглавной "P", соответственно.

В переписи, проведенной в 1971 году в Греции, тема в колонке 5 была объединена с темой в колонке 8; для проведения различия темы помечены "с" и заглавной "С", соответственно.

- A Безработные лица в дальнейшем классифицируются по двум отдельным группам.
 - B Данные о девочках, не посещающих школу, включены в группу 8, а аналогичные данные о мальчиках — в группу 14.
 - C Эта группа (как правило, группа 8 — "Занятые в домашнем хозяйстве" и, в ряде случаев, группа 11 — "Лица, имеющие доход") частично включает группу 6 и/или группу 5.
 - D Безработные лица классифицировались как "неработающие", или "не имеющие занятия", или "неактивные".
 - E Институциональное население включает лиц, входящих в состав вооруженных сил.
 - F Тех, кто сообщил о наличии опыта предыдущей работы, спрашивали о том, являлись ли они безработными на протяжении прошедшего года и на протяжении прошедшей недели. Тех, кто сообщил о том, что впервые ищет работу, и тех, у кого не имеется опыта предыдущей работы, спрашивали о том, являлись ли они безработными на протяжении прошедшей недели.
 - G Дети, не посещающие школу, престарелые и лица, находящиеся в тюрьме и психиатрической лечебнице, были объединены в одну группу.
 - H Дети, не посещающие школу, и престарелые были объединены в одну группу.
 - I Данные можно получить из других источников.
 - T Данные по этим темам были использованы только для составления таблиц.
 - N В национальных публикациях эта группа показывает общую численность лиц, являющихся неактивными или неработающими.
- a/ Перепись населения, проведенная только в провинции Луанда.

- b/ Столицы провинций: 1 декабря 1974 года; Антананариву и прочие городские районы: 17 февраля 1975 года; сельские районы: 1 июня 1975 года.
- c/ В некоторых публикациях 1 января 1977 года также упоминается в качестве даты проведения переписи. Регистрация оседлого населения: 22 декабря 1976 года — 5 января 1977 года, и регистрация кочевников: с января по апрель 1977 года.
- d/ Регистрация кочевников в северных районах: май — июль 1977 года.
- e/ Регистрация кочевников проводилась выборочно.
- f/ С 1 января 1986 года Аруба не входит в состав Нидерландских Антильских островов. В настоящем Руководстве данные по Арубе приводятся отдельно; данные по Нидерландским Антильским островам включают данные по Арубе.
- g/ 31 августа 1971 года в городских районах была проведена перепись населения и жилищ, а в сельских районах — выборочное обследование населения и жилищ.
- h/ Перепись 1975 года была частичной и охватывала только город и равнину Вьентьяна и города Луангпрабанг, Банхуэйсай, Сайнябули, Саваннакхет и Паксан.
- i/ Перепись населения острова Джерси была проведена 4 апреля 1971 года; перепись населения острова Гернси и близлежащих островов была проведена 25 апреля 1971 года.
- j/ Данные, относящиеся к бывшей Германской Демократической Республике и Федеративной Республике Германии, включают соответствующие данные по Берлину, по которому не имеется отдельных данных. Эта информация не затрагивает вопросов, которые могут возникнуть в связи с его статусом.
- k/ Перепись населения 1970 года была отменена. Ежегодные данные о населении за 1961—1980 годы содержатся в Национальном реестре.
- l/ В ходе переписи населения и жилищ 1980 года регистрировались только лица, родившиеся в 1964 году или ранее.
- m/ В Англии и Уэльсе, Северной Ирландии и Шотландии проводились три отдельные переписи. В настоящей части Руководства все они рассматриваются в качестве одной переписи в Соединенном Королевстве.

Таблица VI приложения

Виды данных по безработным лицам,
собранных в ходе переписей населения и жилищ, 1965—1984 годы

- 1 Отрасль хозяйства, последнее место работы
- 2 Последнее занятие
- 3 Обычное или основное занятие
- 4 Род занятий не указан
- 5 Факт безработицы установлен, однако данные об отрасли хозяйства или роде занятий не спрашивались
- 6 Положение в занятии
- 7 Социально-экономическая группа
- 8 Сектор занятости
- 9 Продолжительность пребывания без работы
- 10 Причина пребывания без работы
- 11 Данные по поиску работы
- 12 Основной источник средств к существованию

Страна или район	Год переписи	Род занятий					Поло- жение в Груп- занятии		па		Сектор		Прочая	
		1	2	3	4	5	6	7	8	9	10	11	12	
АФРИКА														
1. Алжир	1966	x	x	-	-	-	x	-	x	-	-	-	-	
	1977	x	x	-	-	-	x	-	-	x	-	-	-	
2. Ангола ^{a/}	1970	-	-	-	-	x	-	-	-	-	-	-	x	
	1983	x	x	-	-	-	x	-	-	-	-	-	x	
3. Бенин	1979	x	x	-	-	-	x	-	-	-	-	-	-	
4. Ботсвана	1971	-	x	-	-	-	-	-	-	-	-	-	-	
	1981	-	-	-	-	x	-	-	-	-	-	-	A	
5. Буркина-Фасо	1975	-	-	-	-	x	-	-	-	-	-	-	-	
6. Бурунди	1979	x	x	-	-	-	x	-	-	-	-	-	-	
7. Камерун	1976	x	x	-	-	-	x	-	-	-	-	-	-	
8. Кабо-Верде	1970	x	x	-	-	-	x	-	-	-	-	-	x	
	1980	x	x	-	-	-	x	-	-	-	-	-	x	
9. Централь- африканская Республика	1975	x	x	-	-	-	x	-	-	-	-	-	-	
10. Коморские Острова	1966	-	-	-	-	x	-	-	-	-	-	-	-	
	1980	-	-	-	-	x	-	-	-	-	-	-	-	

Таблица VI приложения (продолжение)

Страна или район	Год переписи	Род занятий					Положение в Группе занятий		Сектор		Прочая		
		1	2	3	4	5	6	7	8	9	10	11	12
11. Конго	1974	-	-	-	-	x	-	-	-	-	-	-	-
	1984	-	-	-	-	x	-	-	-	-	-	-	-
12. Кот-д'Ивуар	1975	-	x	-	-	-	x	-	-	-	-	-	-
13. Джибути	1983	-	-	-	-	x	-	-	-	-	-	-	-
14. Египет	1966	x	-	-	-	-	-	-	-	x	-	-	-
	1976	x	-	-	-	-	-	-	-	-	x	-	-
15. Экваториальная Гвинея	1983	-	x	-	-	-	-	-	-	-	-	-	x
16. Габон	1969/70	-	-	x	-	-	-	-	-	-	-	-	-
	1981	-	-	-	-	x	-	-	-	-	-	-	-
17. Гамбия	x	x	-	-	-	x	-	-	-	-	-	x	x
18. Гана	1970	x	x	-	-	-	x	-	-	-	-	-	-
	1984	-	-	-	-	x	-	-	-	-	-	-	-
19. Гвинея	1972	-	-	-	-	x	-	-	-	-	-	-	-
	1983	x	x	-	-	-	-	-	-	-	-	-	-
20. Гвинея-Бисау	1979	-	x	-	-	-	x	-	-	-	-	-	-
21. Лесото	1976	-	-	-	-	x	x	-	-	-	-	-	-
22. Либерия	1974	x	-	-	-	x	-	-	-	-	-	-	-
	1984	x	-	-	-	x	-	-	-	-	x	x	-
23. Ливийская Арабская Джамахирия	1973	-	-	-	-	x	-	-	-	-	-	-	-
	1984	x	x	-	-	-	x	-	-	-	-	-	-
24. Мадагаскар ^{b/}	1974/75	x	x	-	-	-	x	-	-	-	-	-	-
25. Малави	1977	x	-	-	-	x	x	-	-	-	-	-	-
26. Мали	1976	-	-	-	-	x	-	-	-	-	-	-	-
27. Мавритания ^{c/}	1977	-	-	-	-	x	-	-	-	-	-	-	-
28. Маврикий	1972	x	x	-	-	-	x	-	-	x	-	-	-
	1983	x	x	-	-	-	x	-	-	x	-	-	-
29. Марокко	1971	x	x	-	-	-	x	-	-	x	x	-	-
	1982	x	x	-	-	-	x	-	-	-	-	-	-

Таблица VI приложения (продолжение)

Страна или район	Год переписи	Род занятий					Положение в занятии		Группа	Сектор		Прочая	
		1	2	3	4	5	6	7		8	9	10	11
30. Мозамбик	1970	x	x	-	-	-	-	-	-	-	-	-	x
	1980	-	-	-	-	x	-	-	-	-	-	-	-
31. Нигер ^{d/}	1977	x	x	-	-	-	x	-	-	-	-	-	-
32. Рёжоньон	1974	-	-	-	-	x	-	-	-	-	-	-	-
	1982	-	x	-	-	-	-	-	-	x	-	x	-
33. Руанда	1978	-	-	-	-	x	-	-	-	-	-	-	-
34. Остров Св. Елены	1966	-	-	-	-	x	-	-	-	-	-	-	-
	1976	-	-	-	-	x	-	-	-	-	-	-	-
35. Сан-Томе и Принсипи	1970	-	-	-	-	x	-	-	-	-	-	-	-
	1981	-	-	-	-	x	-	-	-	-	-	-	-
36. Сенегал	1976	-	x	-	-	-	-	-	-	-	-	-	-
37. Сейшельские Острова	1971	-	-	-	-	x	-	-	-	x	-	x	x
	1977	x	x	-	-	-	-	-	-	x	-	x	x
38. Сьерра-Леоне	1974	-	-	-	-	x	-	-	-	-	-	-	-
39. Сомали ^{e/}	1975	-	-	-	-	x	-	-	-	-	x	-	-
40. Южно-Африканская Республика	1970	-	-	-	-	x	-	-	-	-	-	-	-
	1980	-	-	-	-	x	-	-	-	-	-	-	-
41. Судан	1973	x	x	-	-	-	-	-	-	-	-	-	-
	1983	x	-	x	-	-	x	-	-	-	-	-	-
42. Свазиленд	1966	x	x	-	-	-	-	-	-	-	-	x	-
	1976	-	-	-	-	x	-	-	-	-	-	-	-
43. Того	1981	x	x	-	-	-	-	-	-	-	-	-	-
44. Тунис	1966	x	x	-	-	-	x	-	-	-	-	-	-
	1984	x	x	-	-	-	x	-	-	x	-	x	-
45. Уганда	1980	-	x	-	-	-	-	-	-	-	-	-	-
46. Объединенная Республика Танзания	1967	-	-	-	-	x	-	-	-	-	-	-	-
	1978	-	-	-	-	x	-	-	-	-	-	-	-
47. Заир	1984	x	x	-	-	-	x	-	-	-	-	-	-
48. Замбия	1969	x	x	-	-	-	x	-	-	-	-	x	-
	1980	x	x	-	-	-	x	-	-	-	-	-	-

Таблица VI приложения (продолжение)

Страна или район	Год переписи	Положение в Группе на Сектор Прочая												
		Род занятий					Положение в Группе на Сектор Прочая							
		1	2	3	4	5	6	7	8	9	10	11	12	
49. Зимбабве(неафрик.нас.)	1969	x	x	-	-	-	-	-	-	-	-	-	A	-
(африк. нас.)	1969	-	-	-	-	x	-	-	-	-	-	-	A	x
Зимбабве	1982	-	-	-	-	x	-	-	-	-	-	-	-	x
СЕВЕРНАЯ АМЕРИКА														
1. Антигуа и Барбуда	1970	x	x	-	-	-	-	-	-	-	-	-	-	-
	1982	-	-	-	-	x	-	-	-	-	-	-	-	-
2. Аруба I/	1971	-	-	-	-	x	-	-	-	-	-	-	-	-
3. Багамские Острова	1970	x	-	x	-	-	x	-	-	-	-	-	-	-
	1980	x	x	-	-	-	x	-	-	-	-	-	-	-
4. Барбадос	1970	x	-	x	-	-	-	-	-	-	-	-	-	-
	1980	x	-	x	-	-	-	-	-	-	-	-	-	-
5. Белиз	1970	x	-	x	-	-	-	-	-	-	-	-	-	-
	1980	x	-	x	-	-	-	-	-	-	-	-	-	-
6. Бермудские острова	1970	x	-	x	-	-	-	-	-	-	-	-	-	-
	1980	x	-	x	-	-	-	-	-	-	-	-	-	-
7. Британские Виргинские острова	1970	x	-	x	-	-	-	-	-	-	-	-	-	-
	1980	x	-	x	-	-	-	-	-	-	-	-	-	-
8. Канада	1971	x	x	-	-	-	x	-	-	x	-	x	x	x
	1981	x	x	-	-	-	x	-	-	x	x	x	x	x
9. Каймановы острова	1970	x	-	x	-	-	-	-	-	-	-	-	-	-
	1979	-	-	-	-	x	-	-	-	-	-	-	-	-
10. Коста-Рика	1973	x	x	-	-	-	x	-	-	-	-	-	-	-
	1984	x	x	-	-	-	x	-	-	-	-	-	-	-
11. Куба	1970	x	x	-	-	-	x	-	-	-	-	-	-	-
	1981	x	x	-	-	-	x	-	-	-	-	-	-	-
12. Доминика	1970	x	-	x	-	-	-	-	-	-	-	-	-	-
	1981	x	-	x	-	-	-	-	-	-	-	-	-	-
13. Доминиканская Республика	1970	x	x	-	-	-	x	-	-	-	-	-	-	-
	1981	x	x	-	-	-	x	-	-	x	-	-	-	-
14. Сальвадор	1971	x	x	-	-	-	x	-	-	-	-	-	-	-

Таблица VI приложения (продолжение)

Страна или район	Год переписи	Род занятий					Положение в Группе занятия						
		1	2	3	4	5	6	7	8	9	10	11	12
15. Гренландия	1965	В	В	-	-	х	-	-	-	-	-	-	-
	1976	-	-	-	-	х	-	-	-	-	-	-	-
16. Гренада	1970	х	-	А	-	х	-	-	-	-	-	-	-
	1981	х	-	х	-	-	-	-	-	-	-	-	-
17. Гваделупа	1974	-	-	-	-	х	-	-	-	-	-	-	-
	1982	-	-	-	х	-	-	-	-	х	-	х	-
18. Гватемала	1973	х	х	-	-	-	х	-	-	-	-	-	-
	1981	х	х	-	-	-	х	-	-	-	-	-	-
19. Гаити ^{2/}	1971	х	х	-	-	-	х	-	-	-	-	-	-
	1982	-	-	-	-	-	х	-	-	-	-	-	-
20. Гондурас	1974	х	х	-	-	-	х	-	-	-	-	-	-
21. Ямайка	1970	х	х	-	-	-	-	-	-	-	-	-	-
	1982	х	х	-	-	-	х	-	-	-	-	-	-
22. Мартиника	1974	-	-	-	-	-	-	-	-	-	-	-	-
	1982	-	-	-	-	-	-	-	-	-	-	-	-
23. Мексика	1970	х	х	А	-	-	х	-	-	х	-	х	-
	1980	х	х	-	-	-	х	-	-	-	х	х	А
24. Монтсеррат	1970	х	-	А	-	х	-	-	-	-	-	-	-
	1980	х	-	х	-	-	-	-	-	-	-	-	-
25. Нидерландские ^{1/} Антильские острова	1971	-	-	-	-	х	-	-	-	-	-	-	-
26. Никарагуа	1971	х	х	-	-	-	х	-	-	-	-	-	-
27. Панама	1970	х	х	-	-	-	х	-	-	-	-	-	-
	1980	х	х	-	-	-	х	-	-	-	-	-	-
28. Пуэрто-Рико	1970	х	В	-	-	-	х	-	х	х	х	х	В
	1980	х	х	-	-	-	х	-	-	х	х	х	-
29. Сент-Китс и Невис	1970	х	-	А	-	х	-	-	-	-	-	-	-
	1980	х	х	-	-	-	х	-	-	-	-	-	-
30. Сент-Люсия	1970	х	-	х	-	х	-	-	-	-	-	-	-
	1980	х	х	-	-	-	х	-	-	-	-	-	-
31. Сент-Пьер и Микелон	1982	-	-	-	-	х	-	-	-	-	-	-	-

Таблица VI приложения (продолжение)

Страна или район	Год переписи	Род занятий					Положение в Группе занятия па Сектор Прочая						
		1	2	3	4	5	6	7	8	9	10	11	12
32. Сент-Винсент и Гренадины	1970	x	-	A	-	x	-	-	-	-	-	-	-
	1980	x	-	x	-	-	-	-	-	-	-	-	-
33. Тринидад и Тобаго	1970	x	-	A	-	x	-	-	-	-	-	-	-
	1980	x	x	-	-	-	x	-	-	-	-	-	-
34. Острова Тёркс и Кайкос	1970	x	-	A	-	x	-	-	-	-	-	-	-
	1980	x	x	-	-	-	x	-	-	-	-	-	-
35. Соединенные Штаты Америки	1970	x	B	B	-	-	x	-	x	x	x	x	R
	1980	x	x	-	-	-	x	-	-	x	x	x	-
36. Виргинские острова Соединенных Штатов	1970	x	B	B	-	-	x	-	x	x	x	x	R
	1980	x	x	-	-	-	x	-	-	x	x	x	-
ЮЖНАЯ АМЕРИКА													
1. Аргентина	1970	x	x	-	-	-	x	-	-	-	-	-	-
	1980	x	x	-	-	-	x	-	-	-	-	-	-
2. Боливия	1976	x	-	x	-	-	x	-	-	-	-	-	-
3. Бразилия	1970	x	-	x	-	-	x	-	-	x	-	A	-
	1980	-	-	-	-	x	-	-	-	-	-	-	-
4. Чили	1970	x	x	-	-	-	x	-	-	-	-	-	-
	1982	x	x	-	-	-	x	-	-	-	-	-	-
5. Колумбия	1973	x	x	-	-	-	x	-	-	-	-	-	-
	1985	x	x	-	-	-	x	-	-	x	-	A	-
6. Эквадор	1974	x	x	-	-	-	x	-	-	-	-	-	-
	1982	x	x	-	-	-	x	-	-	-	-	-	-
7. Гвиана (Французская)	1974	-	-	-	-	x	-	-	-	-	-	-	-
	1982	-	x	-	-	-	x	-	-	x	-	x	-
8. Гайана	1970	x	x	-	-	-	x	-	-	-	-	-	-
	1980	x	x	-	-	-	x	-	-	-	-	-	-
9. Парагвай	1972	x	x	-	-	-	x	-	-	-	-	-	-
	1982	x	x	-	-	-	x	-	-	-	-	-	-
10. Перу	1972	x	x	-	-	-	x	-	-	x	-	A	-
	1981	x	A	A	-	x	x	-	-	x	-	-	-
11. Уругвай	1975	x	x	-	-	-	x	-	-	-	-	-	-
	1985	x	x	-	-	-	x	-	-	-	x	A	-

Таблица VI приложения (продолжение)

Страна или район	Год переписи	Род занятий					Положение в Группе занятия		Сектор		Прочая		
		1	2	3	4	5	6	7	8	9	10	11	12
12. Венесуэла	1971	x	x	-	-	-	x	-	-	x	-	-	-
	1981	x	x	-	-	-	x	-	-	x	-	-	-
АЗИЯ													
1. Афганистан	1979	x	x	-	-	-	x	-	x	-	-	-	-
2. Бахрейн	1971	x	x	-	-	-	x	-	x	-	-	-	-
	1981	x	x	-	-	-	x	-	x	-	-	-	-
3. Бангладеш	1974	x	x	-	-	-	x	-	-	-	-	-	-
	1981	-	-	-	-	x	-	-	-	-	-	-	-
4. Бруней-Даруссалам	1971	-	-	-	-	x	-	-	-	-	-	-	-
	1981	-	-	-	-	x	-	-	-	-	-	-	-
5. Китай	1982	-	-	-	-	x	-	-	-	-	-	-	x
6. Кипр	1973	x	x	-	-	-	x	-	-	-	-	-	x
7. Демократический Йемен	1973	-	-	-	-	x	-	-	-	-	-	-	-
8. Восточный Тимор	1970	x	x	-	-	-	x	-	-	-	-	-	-
	1980	x	x	-	-	-	-	-	-	-	x	-	-
9. Гонконг	1971	x	x	-	-	-	-	-	-	x	x	x	-
	1981	x	x	-	-	-	-	-	-	-	x	x	-
10. Индия	1971	-	-	-	-	x	-	-	-	-	-	x	-
	1981	-	-	-	-	x	-	-	-	-	-	x	-
11. Индонезия	1971	x	x	-	-	-	x	-	-	-	-	-	-
	1980	x	x	-	-	-	x	-	-	-	-	-	-
12. Иран, Исламская Республика	1966	x	x	-	-	-	x	-	-	-	-	-	-
	1976	x	x	-	-	-	x	-	-	-	-	-	-
13. Ирак	1977	x	-	x	-	-	x	-	-	-	-	-	x
14. Израиль	1972	x	x	-	-	-	x	-	-	-	x	x	-
	1983	x	x	-	-	-	x	-	-	-	-	x	-
15. Япония	1970	-	-	-	-	x	-	-	-	-	-	-	Н
	1980	-	-	-	-	x	-	-	-	-	-	-	-

Таблица VI приложения (продолжение)

Страна или район	Год переписи	Род занятий					Положение в Группе занятия						
		1	2	3	4	5	6	7	8	9	10	11	12
16. Кувейт	1970	-	-	-	-	x	-	-	-	x	-	-	-
	1980	-	-	-	-	x	-	-	-	x	-	-	-
17. Лаосская Народно-Демократиче- ская Республика ^{h/}	1975	-	-	-	-	x	-	-	-	-	-	-	-
18. Макао	1970	-	x	-	-	-	-	-	-	x	x	-	x
	1981	-	-	-	-	x	-	-	-	-	-	-	-
19. Малайзия	1970	x	-	-	-	x	-	-	-	-	x	x	-
	1980	-	-	-	-	x	-	-	-	-	-	x	-
20. Мальдивские Острова	1972	-	-	-	-	x	-	-	-	-	-	-	-
	1977	-	-	-	-	x	-	-	-	-	-	-	-
21. Мьянма	1973	-	-	-	-	x	-	-	-	-	x	-	-
	1983	-	-	-	-	x	-	-	-	-	x	-	-
22. Непал	1971	-	-	-	-	x	-	-	-	-	x	-	-
	1981	-	-	-	-	x	-	-	-	-	x	x	-
23. Пакистан	1972	-	-	-	-	x	-	-	-	x	x	x	-
	1981	x	x	-	-	-	-	-	-	-	-	-	-
24. Палестинский сектор Газа	1967	x	x	-	-	-	-	-	-	x	x	x	-
25. Филиппины	1970	-	-	-	-	-	-	-	-	x	-	x	-
	1980	-	x	-	-	-	-	-	-	-	-	-	-
26. Катар	1970	-	-	-	-	x	-	-	-	-	-	-	-
27. Республика Корея	1970	-	-	-	-	x	-	-	-	-	-	-	-
	1980	-	-	-	-	x	-	-	-	-	-	-	-
28. Саудовская Аравия	1974	-	x	-	-	-	-	-	-	-	-	-	-
29. Сингапур		x	x	-	-	-	-	-	-	x	-	x	-
		-	-	-	-	x	-	-	-	-	-	-	-
30. Шри-Ланка	1971	-	-	-	-	x	-	-	-	x	x	x	-
	1981	x	x	-	-	-	-	-	-	x	x	x	-
31. Сирийская Арабская Республика	1970	-	-	-	-	x	-	-	-	-	-	-	-
	1981	x	x	-	-	-	x	-	-	-	-	-	-

Таблица VI приложения (продолжение)

Страна или район	Год переписи	Род занятий					Положение в Группе занятия		Сектор		Прочая		
		1	2	3	4	5	6	7	8	9	10	11	12
32. Таиланд	1970	-	x	-	-	-	-	-	-	-	x	-	-
	1980	-	x	-	-	-	-	-	-	-	x	-	-
33. Турция	1970	x	x	-	-	-	x	-	-	-	-	-	-
	1980	x	x	x	-	-	-	-	-	x	x	x	-
34. Объединенные Арабские Эмираты	1968	x	x	-	-	-	x	-	-	-	-	-	-
	1980	x	x	-	-	-	x	-	-	-	-	-	-
35. Вьетнам	1979	-	-	-	-	x	-	-	-	-	-	-	-
36. Йеменская Арабская Республика	1975	x	x	-	-	-	x	-	-	-	-	-	-
ЕВРОПА													
1. Австрия	1971	-	x	-	-	-	-	-	-	-	-	-	x
	1981	-	-	-	-	x	-	-	-	-	-	-	-
2. Бельгия	1970	-	-	-	-	x	-	-	-	-	x	-	x
	1981	-	-	-	-	x	-	-	-	-	-	-	-
3. Болгария ^{i/}	1965	-	-	-	-	-	-	-	-	-	A	-	-
4. Нормандские острова ^{i/}	1971	x	x	-	-	-	x	-	-	x	A	-	-
	1981	-	-	-	-	x	-	-	-	x	A	-	-
5. Чехословакия ^{i/}	1970	-	-	-	-	-	-	-	-	-	A	-	-
6. Дания	1970	-	-	-	-	x	-	-	-	-	-	-	-
7. Фарерские острова	1970	-	-	-	-	x	-	-	-	-	-	-	-
8. Финляндия	1970	-	-	-	-	x	-	-	-	-	-	-	-
	1980	-	-	-	-	x	-	-	-	x	-	-	-
9. Франция	1968	-	-	x	-	-	-	-	-	x	-	-	-
	1982	-	-	x	-	-	-	-	-	-	-	-	-
10. Федеративная Республика Германия ^{k/}	1970	-	-	-	-	x	-	-	-	-	-	-	x
11. Гибралтар	1970	-	-	-	-	x	-	-	-	-	-	-	-
	1981	-	-	-	-	x	-	-	-	x	-	-	-
12. Греция	1971	x	x	-	-	-	-	-	-	-	x	-	-
	1981	x	x	-	-	-	x	-	-	x	-	-	-

Таблица VI приложения (продолжение)

Страна или район	Год переписи	Род занятий				Положение в Группе занятия па Сектор Прочая							
		1	2	3	4	5	6	7	8	9	10	11	12
13. Венгрия ^{1/}	1970	-	x	-	-	-	-	A	-	-	A	-	-
	1980	-	-	-	-	A	-	-	-	-	-	-	-
14. Исландия ^{1/}	1970	-	-	-	-	A	-	-	-	-	-	-	-
15. Ирландия	1971	-	x	-	-	-	-	-	-	-	-	-	-
	1981	x	x	-	-	-	x	-	-	-	-	-	-
16. Остров Мэн	1971	x	x	-	-	-	x	-	-	x	A	-	-
	1981	-	x	-	-	x	-	-	-	x	A	-	-
17. Италия	1971	x	x	-	-	-	x	-	-	-	x	-	-
	1981	x	x	-	-	-	x	-	-	-	-	-	x
18. Лихтенштейн	1970	-	x	-	-	-	x	-	-	-	-	-	-
	1980	-	x	-	-	-	x	-	-	-	-	-	-
19. Люксембург	1970	x	x	-	-	-	x	-	-	-	-	-	-
20. Мальта	1967	-	x	x	-	-	-	-	-	x	x	x	-
	1985	-	-	-	-	x	-	-	-	-	-	-	-
21. Монако	1968	-	-	x	-	-	-	-	-	x	-	-	-
	1982	-	-	x	-	-	-	-	-	-	-	-	-
22. Нидерланды	1971	-	-	-	-	x	-	-	-	-	-	x	x
23. Норвегия	1970	-	x	-	-	-	-	-	-	-	-	-	-
24. Польша	1978	-	-	-	-	x	-	-	-	-	x	-	x
25. Португалия	1970	x	x	-	-	-	x	-	-	-	-	-	-
	1981	x	x	-	-	-	x	-	-	-	-	-	x
26. Румыния ^{1/}	1966	-	x	-	-	-	-	A	-	-	A	-	-
27. Испания	1970	x	-	-	-	-	x	-	-	x	-	-	x
	1981	x	x	-	-	-	x	-	x	-	-	-	-
28. Швеция ^{ш/}	1970	-	-	-	-	x	-	-	-	-	-	-	-
	1980	-	-	-	-	x	-	-	-	-	-	-	-
29. Швейцария	1970	-	x	-	-	-	x	-	-	-	-	-	x
	1980	-	-	-	-	x	-	-	-	-	-	-	-
30. Соединенное Королевство ^{л/}	1971	x	x	-	-	-	x	-	-	x	A	-	-
	1981	-	-	-	-	x	-	-	-	x	A	-	-

Таблица VI приложения (продолжение)

Страна или район	Год переписи	Род занятий		Положение в Группе		Сектор		Прочая					
		1	2	3	4	5	6	7	8	9	10	11	12
31. Югославия	1971	-	x	-	-	-	-	A	-	-	x	-	-
	1981	-	x	-	-	-	-	-	-	-	-	-	x
ОКЕАНИЯ													
1. Американское Самоа	1970	x	B	B	-	-	x	-	x	x	x	x	R
	1980	x	x	-	-	-	x	-	-	x	x	x	-
2. Австралия	1971	-	-	-	-	x	-	-	-	-	-	x	-
	1981	-	-	-	-	x	-	-	-	-	-	x	-
3. Острова Кантон и Эндербери	1970	x	B	B	-	-	x	-	x	x	x	x	R
4. Остров Рождества (Австрал.)	1971	-	-	-	-	x	-	-	-	-	-	x	-
	1981	-	-	-	-	x	-	-	-	-	-	x	-
5. Кокосовые (Килинг) острова	1971	-	-	-	-	x	-	-	-	-	-	x	-
	1981	-	-	-	-	x	-	-	-	-	-	x	-
6. Острова Кука	1971	x	x	-	-	-	x	-	-	-	-	-	-
	1981	-	-	-	-	x	-	-	-	-	-	-	-
7. Фиджи	1966	-	-	-	-	-	x	-	-	-	x	x	-
	1976	x	x	-	-	-	-	-	-	-	x	x	-
8. Французская Полинезия	1983	x	x	-	-	-	-	-	-	x	x	-	-
9. Гуам	1970	x	B	B	-	-	x	-	x	x	x	x	R
	1980	x	x	-	-	-	-	-	-	x	x	x	-
10. Остров Джонстон	1970	x	B	B	-	-	x	-	x	x	x	x	R
	1980	x	x	-	-	-	-	-	-	x	x	x	-
11. Кирибати	1978	x	x	-	-	-	-	-	-	-	-	x	SH
12. Острова Мидуэй	1970	x	B	B	-	-	x	-	x	x	x	x	R
13. Новая Каледония	1983	x	x	-	-	-	-	-	-	x	x	-	-
14. Новая Зеландия	1971	x	x	-	-	-	x	-	-	-	-	-	-
	1981	x	x	-	-	-	x	-	-	-	-	-	-
15. Ниуэ	1981	-	-	-	-	x	-	-	-	-	-	-	-
16. Остров Норфолк (Австрал.)	1971	-	-	-	-	x	-	-	-	-	-	x	-
	1981	-	-	-	-	x	-	-	-	-	-	x	-

Таблица VI приложения (продолжение)

Страна или район	Год переписи	Положение в Группе занятия па Сектор Прочая											
		Род занятий					занятия		па		Сектор		Прочая
		1	2	3	4	5	6	7	8	9	10	11	12
17. Тихоокеанские острова	1970	x	B	B	-	-	x	-	x	x	x	x	R
	1980	x	x	-	-	-	-	-	-	x	x	x	-
18. Папуа-Новая Гвинея	1980	-	-	-	-	x	-	-	-	-	-	-	-
19. Самоа	1971	x	x	-	-	-	x	-	-	-	-	-	-
	1981	-	-	-	-	x	-	-	-	-	-	-	-
20. Тонга	1976	-	-	-	-	x	-	-	-	x	x	-	-
21. Тувалу	1979	x	x	-	-	-	-	-	-	-	-	x	-
22. Вануату	1967	-	-	-	-	x	-	-	-	-	-	-	-
	1979	x	x	-	-	-	-	-	-	x	-	x	H
23. Остров Уэйк	1970	x	B	B	-	-	x	-	x	x	x	x	R
24. Острова Уоллис и Футуна	1976	-	-	-	-	x	-	-	-	x	-	-	-

Примечания: Переписи, проведенные в 1964 и 1985 годах, также были включены, поскольку по времени проведения они весьма близки к рассматриваемым десятилетиям.

() Страны, которые не собирали информацию по данным темам, не были включены в эту таблицу.

x Эта тема была включена.

A Тема была включена в перепись, иногда в составе другой темы, или данные были получены из других источников.

B Темы объединены вместе.

R Поступления из различных фондов.

H Доход домашнего хозяйства.

a/ Перепись населения, проведенная только в провинции Луанда.

b/ Столицы провинций: 1 декабря 1974 года; Антананариву и прочие городские районы: 17 февраля 1975 года; сельские районы: 1 июня 1975 года.

- з/ В некоторых публикациях 1 января 1977 года также упоминается в качестве даты проведения переписи. Регистрация оседлого населения: 22 декабря 1976 — 5 января 1977 года и регистрация кочевников январь—апрель 1977 года.
- д/ Регистрация кочевников в северных районах: май — июль 1977 года.
- е/ Регистрация кочевников проводилась выборочно.
- в/ С 1 января 1986 года Аруба не входит в состав Нидерландских Антильских островов. В настоящей части Руководства данные по Арубе приводятся отдельно; данные по Нидерландским Антильским островам включают данные по Арубе.
- г/ 31 августа 1971 года в городских районах была проведена перепись населения и жилищ, а в сельских районах — выборочное обследование населения и жилищ
- д/ Перепись 1975 года была частичной и охватывала только город и равнину Вьентьяна и города Луангпранг, Банхуэйсай, Сайнябули, Саваннакхет и Паксан.
- е/ В переписях 1970 и 1980 годов данные относятся лишь к экономически неактивным лицам
- в/ Перепись населения острова Джерси была проведена 1 апреля 1971 года; перепись населения острова Гернси и близлежащих островов была проведена 25 апреля 1971 года.
- г/ Данные, относящиеся к бывшей Германской Демократической Республике и Федеративной Республике Германии, включают соответствующие данные по Берлину, по которому не имеется отдельных данных. Эта информация не затрагивает вопросов, которые могут возникнуть в связи с его статусом.
- д/ Перепись населения 1970 года была отменена. Ежегодные данные о населении за 1961—1980 годы содержатся в Национальном реестре.
- е/ В ходе переписи населения и жилищ 1980 года регистрировались только лица, родившиеся в 1964 году или ранее.
- в/ В 1971 и 1981 годах в Англии и Уэльсе, Северной Ирландии и Шотландии проводились три отдельные переписи населения и жилищ. В настоящей части Руководства все они рассматриваются в качестве одной переписи в Соединенном Королевстве.



كيفية الحصول على منشورات الأمم المتحدة

يمكن الحصول على منشورات الأمم المتحدة من المكتبات ودور التوزيع في جميع أنحاء العالم . استعلم عنها من المكتبة التي تتعامل معها أو اكتب إلى : الأمم المتحدة . قسم البيع في نيويورك أو في جنيف .

如何获取联合国出版物

联合国出版物在全世界各地的书店和经售处均有发售。请向书店询问或写信到纽约或日内瓦的联合国销售组。

HOW TO OBTAIN UNITED NATIONS PUBLICATIONS

United Nations publications may be obtained from bookstores and distributors throughout the world. Consult your bookstore or write to: United Nations, Sales Section, New York or Geneva.

COMMENT SE PROCURER LES PUBLICATIONS DES NATIONS UNIES

Les publications des Nations Unies sont en vente dans les librairies et les agences dépositaires du monde entier. Informez-vous auprès de votre libraire ou adressez-vous à : Nations Unies, Section des ventes, New York ou Genève.

КАК ПОЛУЧИТЬ ИЗДАНИЯ ОРГАНИЗАЦИИ ОБЪЕДИНЕННЫХ НАЦИЙ

Издания Организации Объединенных Наций можно купить в книжных магазинах и агентствах во всех районах мира. Наводите справки об изданиях в вашем книжном магазине или пишите по адресу: Организация Объединенных Наций, Секция по продаже изданий, Нью-Йорк или Женева.

COMO CONSEGUIR PUBLICACIONES DE LAS NACIONES UNIDAS

Las publicaciones de las Naciones Unidas están en venta en librerías y casas distribuidoras en todas partes del mundo. Consulte a su librero o diríjase a: Naciones Unidas, Sección de Ventas, Nueva York o Ginebra.
