

Département de l'information économique et sociale et de l'analyse des politiques

Division de statistique

**Études méthodologiques** Série F N° 54 (Quatrième partie)

# Manuel des méthodes de recensement de la population et de l'habitation

**Quatrième partie**

Situation eu égard à l'activité économique



#### NOTE

Les cotes des documents de l'Organisation des Nations Unies se composent de lettres majuscules et de chiffres. La simple mention d'une cote dans un texte signifie qu'il s'agit d'un document de l'Organisation.

Les appellations employées dans la présente publication ont été communiquées par les autorités compétentes. Leur utilisation dans ce texte et la présentation des données qui y figurent n'impliquent de la part du Secrétariat de l'Organisation des Nations Unies aucune prise de position quant au statut juridique des pays, territoires, villes ou zones, ou de leurs autorités, ni quant au tracé de leurs frontières ou limites.

Le terme «pays» ou «zone» utilisé dans les rubriques des tableaux ou dans le texte de la présente publication désigne des pays, territoires, villes ou zones.

ST/ESA/STAT/SER.F/54 (Quatrième partie)

PUBLICATION DES NATIONS UNIES

Numéro de vente : F.96.XVII.13

ISBN 92-1-261157-5

## PRÉFACE

L'Organisation des Nations Unies élabore depuis plusieurs années une série de manuels destinés à aider les pays à réaliser les recensements de la population et de l'habitation<sup>1</sup>. Ces manuels ont été révisés à plusieurs reprises de façon à tenir compte des nouvelles évolutions et des problèmes se faisant jour en matière de recensements ainsi que des expériences nationales dans la réalisation des recensements chaque décennie. La dernière édition du manuel, intitulé Manuel des méthodes de recensement de la population et de l'habitation, est publiée en plusieurs parties, dont la quatrième est la présente publication<sup>2</sup>. Celle-ci couvre les sujets intéressant les deux groupes de population que sont les actifs et les inactifs. (Les sujets concernant les caractéristiques de la population active seront présentés dans la cinquième partie.)

Chaque partie du Manuel est un tout autonome; néanmoins, toutes les parties sont étroitement liées entre elles. On espère que la version révisée du Manuel sera utile non seulement aux fonctionnaires responsables des diverses activités censitaires, mais aussi à tous ceux qui assurent la formation des personnels chargés des travaux de recensement, ainsi que des étudiants dans les universités et les centres de formation statistique.

La présente publication a été établie par la Division de statistique de l'Organisation des Nations Unies, avec le concours de M. Pidatala Padmanabha, ancien Registrar General et Census Commissioner du Gouvernement indien, qui a révisé une grande partie du premier projet.

### Notes

<sup>1</sup> À l'occasion des recensements réalisés en 1950 et aux alentours de cette date, les rapports ci-après ont été publiés : Manuel sur les recensements de la population (édition provisoire), octobre 1949; Les méthodes de recensement de la population (ST/SOA/SER.A/4), novembre 1949; Données sur la fécondité dans les recensements de la population (ST/SOA/SER.A/6), novembre 1949; Données sur la population urbaine et rurale dans les recensements récents de la population (ST/SOA/SER.A/8), juillet 1950; Application de normes internationales aux données des recensements de la population active (ST/SOA/SER.A/9), janvier 1952; et Manuel sur les méthodes de recensement de la population (SER.F/5), juin 1954.

Pour la série de recensements de la population effectués dans les années 60, le Manuel sur les méthodes de recensement de la population (ST/STAT/SER.F/5, Rev.1) a été publié en trois volumes (vol. I. Caractéristiques générales d'un recensement de la population; vol. II. Caractéristiques économiques de la population, et vol. III. Caractéristiques démographiques et sociales de la population).

Pour les recensements de 1970, les parties ci-après du Manuel des méthodes de recensement de la population et de l'habitation (ST/STAT/SER.F/16) ont été publiées : troisième partie. Sujets et tableaux pour les recensements de la population (1969); quatrième partie, section I. Survey of Population and Housing Census Experience, 1955-1964. Relations entre les recensements de la population et de l'habitation. Préparation des listes de contrôle des recensements. Sujets étudiés et classifications.

utilisées dans les recensements de l'habitation (1972); quatrième partie, section II. Sujets étudiés et classifications employées dans les recensements de la population (1974); et sixième partie. Échantillonnage dans le cadre des recensements de la population et de l'habitation (1971).

En outre, les Principes et recommandations concernant les recensements de la population et de l'habitation (ST/ESA/STAT/SER.M/67) ont été publiés en 1980 et les Principes et recommandations complémentaires concernant les recensements de la population et de l'habitation en 1990 (ST/ESA/STAT/SER.M/67, Add.1).

<sup>2</sup> Les autres parties, toutes publiées sous la cote ST/ESA/STAT/SER.F/54, sont les suivantes :

Première partie	<u>Planification, organisation et administration des recensements de la population et de l'habitation</u> (publication des Nations Unies, numéro de vente : F.92.XVII.8)
Deuxième partie	<u>Caractéristiques démographiques et sociales</u> (publication des Nations Unies, numéro de vente : F.91.XVII.9)
Troisième partie	<u>Les migrations</u> [en préparation]
Cinquième partie	<u>Caractéristiques économiques</u> [en préparation]

## TABLE DES MATIÈRES

PRÉFACE .....		iii
	<u>Paragraphes</u>	<u>Page</u>
INTRODUCTION .....	1 - 13	1
I. POPULATION ACTIVE .....	14 - 80	4
A. Utilisations des données .....	14 - 19	4
B. Recommandations de l'Organisation des Nations Unies ..	20 - 39	5
C. Pratiques nationales en matière de recensements, 1965-1974 et 1975-1984 .....	40 - 66	10
D. Problèmes de collecte et de classement .....	67 - 80	23
II. POPULATION INACTIVE .....	81 - 117	26
A. Utilisations des données .....	81 - 90	26
B. Recommandations de l'Organisation des Nations Unies ..	91 - 98	27
C. Pratiques nationales en matière de recensements, 1965-1974 et 1975-1984 .....	99 - 112	29
D. Problèmes de collecte et de classement .....	113 - 117	35

### Tableaux

1.	Recensements de la population et de l'habitation, 1965-1974 et 1975-1984 .....	1
2.	Recommandations de l'Organisation des Nations Unies : sujets concernant la population active .....	6
3.	Couverture de l'activité économique dans les recensements nationaux de la population et de l'habitation, 1965-1984 .....	12
4.	Approche de base pour la collecte de données sur la population active et inactive dans les recensements nationaux, 1965-1984 .....	16
5.	Composantes de la population de chômeurs étudiées dans les recensements, 1965-1984 .....	19

## TABLE DES MATIÈRES (suite)

	<u>Page</u>
6. Types de données sur les chômeurs collectés dans les recensements nationaux, 1965-1984 .....	21
7. Principales composantes de la population inactive couvertes dans les recensements de la population, 1965-1984 .....	30
8. Principales composantes de la population inactive couvertes dans les recensements de la population et de l'habitation, 1965-1984 .....	32

### Tableaux des annexes

I. Recensements nationaux de la population et/ou de l'habitation, 1965-1974 (cycle de 1970) et 1975-1984 (cycle de 1980) .....	39
II. Tableau concernant les caractéristiques économiques de la population, établi conformément aux recommandations de l'Organisation des Nations Unies et de certaines autres organisations internationales et nationales .....	50
III. Caractéristiques économiques couvertes dans les recensements de la population et de l'habitation, 1965-1984 .....	56
IV. Approche de base pour la collecte de données sur la population active et inactive dans les recensements de la population et de l'habitation, 1965-1984 .....	67
V. Principales caractéristiques de la population active et inactive couvertes dans les recensements de la population et de l'habitation, 1965-1984 .....	77
VI. Types de données sur les chômeurs rassemblées dans les recensements de la population et de l'habitation, 1965-1984 .....	89

## INTRODUCTION

1. L'objectif des recensements de la population et de l'habitation est principalement de répondre aux besoins essentiels des pays en matière de statistiques. Le contenu des recensements peut cependant être amélioré en adoptant ou en adaptant les recommandations internationales et en étudiant les pratiques des autres pays, dans la mesure voulue. Pour le cycle de recensements de 1980, les recommandations internationales figuraient dans Principes et recommandations concernant les recensements de la population et de l'habitation<sup>1</sup>. (Pour le cycle de recensements de 1970, ces recommandations étaient publiées en deux parties, l'une concernant les recensements de l'habitation et l'autre les recensements de la population<sup>2</sup>.) Dans le texte ci-après, ces publications sont, par souci de simplicité, désignées par l'expression Principes et recommandations.

2. Cette partie du Manuel des méthodes de recensement de la population et de l'habitation traite de l'expérience des pays dans le domaine de la collecte de données sur les sujets intéressant la population active dans les cycles de recensements de 1970 (1965-1974) et de 1980 (1975-1984). Le chapitre I est consacré aux questions concernant le groupe de la population qui exerce une activité économique, alors que le chapitre II traite de la population inactive.

3. La liste des pays qui ont réalisé des recensements de la population et de l'habitation au cours des périodes 1965-1974 et 1975-1984 est indiquée dans le tableau I de l'annexe. Le tableau 1 ci-après, qui est résumé du tableau I de l'annexe, indique le nombre de recensements réalisés durant les deux périodes.

Tableau 1

Recensements de la population et de l'habitation, 1965-1974 et 1975-1984

Continent ou région	Nombre de pays	Recensements réalisés			
		1965-1974		1975-1984	
		Nombre total	Pays	Nombre total	Pays
Monde	216	244	173	230	181
Afrique	56	47	33	53	49
Amérique du Nord	37	42	36	35	31
Amérique du Sud	14	14	12	15	12
Asie	43	50	33	49	34
Europe	37	46	32	40	31
Océanie	28	44	26	37	23
URSS <sup>a/</sup>	1	1	1	1	1

<sup>a/</sup> Ex-URSS, y compris les 15 républiques actuelles.

4. Plusieurs pays ont réalisé deux ou plusieurs recensements durant ces décennies. Le tableau 1 indique le nombre total de recensements réalisés, y compris les recensements multiples. Durant le cycle de 1970, sur les 244 recensements réalisés au total, 44 pays ont procédé à des opérations de comptage multiples, représentant 96 recensements. Étant donné que ces comptages multiples ont été considérés comme une opération de recensement aux fins de l'analyse de la présente partie du Manuel, le nombre de pays qui ont participé à la série de recensements de 1970 est de 192. De même, lors du cycle de 1980, 30 pays ont réalisé 62 recensements sur un nombre total de 230 recensements. Le nombre de pays qui ont participé à cette série, calculé sur la même base, est de 198. Étant donné que, dans la présente partie, les recensements multiples ont été considérés comme une seule opération de recensement dans le pays concerné, les chiffres figurant dans les tableaux récapitulatifs des chapitres I et II indiquent le nombre de pays participants et non le nombre de recensements réalisés.

5. Sur 216 pays, 16 (2 en Amérique, 6 en Asie, 3 en Europe et 5 en Océanie) n'ont pas réalisé de recensements, ni lors de la série de 1970 ni lors de la série de 1980 et environ une douzaine d'entre eux ont procédé à des dénombrements, qui sont pour la moitié pris en compte dans la présente étude. Cette analyse en conséquence couvre 205 pays du point de vue de l'activité économique. Si l'on ne compte pas les pays ayant procédé à des dénombrements, 171 pays ont participé aux deux séries de recensements, dont 15 seulement à la série de 1970 (1965-1974) et 21 seulement à la série de 1980 (1975-1984).

6. L'étude des méthodes de collecte des données, la mise au point et l'amélioration des concepts et définitions et les classements des caractéristiques de la population adoptés dans un recensement sont d'autant d'activités d'importance internationale réalisées sur une base permanente. Les recommandations internationales sur ces questions, publiées tant pour la série de recensements de 1970 que pour la série de recensements de 1980, ont dans certains cas été modifiées ou adaptées pour tenir compte des caractéristiques régionales<sup>3</sup>.

7. Si ce sont les besoins nationaux et régionaux qui déterminent les sujets couverts dans un recensement, il convient de souligner l'utilité de l'adoption, dans toute la mesure du possible, des recommandations internationales en la matière. L'objectif des recommandations est de contribuer à l'amélioration des opérations de recensement et à l'utilité des résultats du point de vue national et d'accroître, dans la mesure du possible, la comparabilité internationale et régionale. Les recommandations internationales sont fondées sur différents concepts, actualisés, qui tiennent compte des besoins constatés à différentes époques, ainsi que sur une synthèse des données d'expérience des pays dans la collecte des données sur divers thèmes d'intérêt commun. L'adoption des recommandations ou leur adaptation lors de la détermination du contenu du recensement dans une région ou un pays permet dans une large mesure d'assurer la réalisation de ces objectifs. Comme il ressort de l'analyse figurant dans la présente partie du Manuel, les pays comme les régions ont de plus en plus tendance à se conformer aux recommandations internationales lorsqu'il s'agit de déterminer les sujets à couvrir dans un recensement.

8. Les classifications internationales de la population active, par branche d'activité économique, profession et situation dans l'emploi ont évolué au fil des années et sont périodiquement révisées par les organisations internationales compétentes.



9. La classification par branche d'activité économique, établie sur la base de deux listes - une liste minimum et une liste plus détaillée - a été recommandée en 1938, en même temps que la définition de l'expression "personne occupant un emploi rémunéré"<sup>4</sup>. En 1948, la Classification internationale type, par industrie, de toutes les branches d'activité économique (CITI) a été adoptée et recommandée pour adoption en tant que norme nationale ou comme moyen d'assurer la comparabilité internationale. Cette classification a été révisée en 1958 (CITI-58) et de nouveau en 1968 (CITI-68). Une classification par branche d'activité économique à quatre chiffres a été établie, mais il a été recommandé que la classification à deux chiffres soit adoptée pour assurer la comparabilité internationale des données<sup>5</sup>.

10. Une classification internationale des professions a été examinée pour la première fois en 1923, mais aucun regroupement formel n'a été proposé. En 1949, une classification des professions en neuf grands groupes a été recommandée. La Classification internationale type des professions (CITP), avec grands groupes, sous-groupes et groupes de base (code à trois chiffres) a été adoptée en 1957 et publiée en 1958. Cette classification a été révisée en 1966 par la onzième Conférence internationale des statisticiens du travail et publiée en tant que CITP-68<sup>6</sup>. Elle établissait une série de définitions uniformes pour toutes les principales professions classées par grands groupes, sous-groupes et groupes de base. Elle formulait aussi des recommandations pour la classification des professions en vue de leur adoption pour le cycle des recensements de la population et de l'habitation de 1970, avec des suggestions concernant la comparabilité internationale. Ces recommandations ont été reprises dans les Principes et recommandations concernant les recensements de la population de 1970<sup>2</sup>.

11. La classification internationale des travailleurs selon la situation dans l'emploi a été examinée pour la première fois en 1938, et des révisions lui ont été apportées en 1947, 1948, 1958 et 1966. Les définitions révisées de la Classification, selon la situation, appelée Classification internationale selon la situation dans l'emploi<sup>7</sup>, ont été recommandées pour adoption dans le cycle de recensements de la population et de l'habitation de 1970 sous la désignation de "Classification internationale selon la situation (employeurs, salariés, etc.)". Elles ont été aussi adoptées pour la série de recensements de 1980, mais en faisant référence cette fois à la "situation dans l'emploi"<sup>8</sup>.

12. La huitième Conférence internationale des statisticiens du travail, tenue en 1954, a défini les expressions "population active", "emploi" et "chômage"<sup>5</sup>. Ces définitions ont été adoptées, avec des suggestions concernant la "population inactive" en vue de leur utilisation dans la série de recensements de 1970. Elles ont aussi été recommandées, sans changement, pour le cycle de recensements de 1980.

13. Les définitions recommandées de la situation eu égard à l'activité économique, qui servent de critères pour la distinction entre la population active et la population inactive, ainsi que les sujets correspondants sont passés en revue dans les chapitres I et II ci-après.

## I. POPULATION ACTIVE

### A. Utilisations des données

14. Les données sur la composition, la distribution et l'accroissement de la population active revêtent une importance fondamentale pour la formulation des politiques et la mise en oeuvre des programmes visant l'utilisation pleine et efficace des ressources humaines d'un pays. Les données sur la population active servent aussi beaucoup d'autres objectifs et répondent aux besoins d'une large gamme d'utilisateurs. Parmi ceux-ci figurent notamment un grand nombre d'organismes gouvernementaux, d'instituts d'enseignement et de recherche et d'organismes professionnels et commerciaux ainsi que des groupes d'intérêt particuliers.

15. Les données sur les diverses caractéristiques de la population active constituent des indicateurs pour le suivi de l'activité économique, l'évaluation des politiques et programmes gouvernementaux concernant la création d'emplois et la mise en évidence des facteurs démographiques et autres qui influent sur ces caractéristiques. Ces données permettent de dresser un inventaire des travailleurs disponibles pour le calcul des estimations du revenu national ainsi que pour la formulation des politiques concernant la mise en valeur des ressources humaines, la diminution du chômage et du sous-emploi, le renforcement des compétences par la formation et l'orientation professionnelle, etc. L'évaluation des niveaux et des tendances de l'emploi, en tant qu'indicateurs de l'industrialisation et du développement économique, est facilitée. Les données sont aussi utiles pour l'estimation de l'offre de main-d'oeuvre dans les années à venir, y compris la composition et la distribution par sexe et par âge, et par zones urbaines et zones rurales.

16. Les décisions concernant les investissements dans l'industrie et les autres activités créatrices d'emploi ainsi que les problèmes connexes intéressant l'emplacement de ces investissements sont orientées par les informations disponibles sur la population active, ainsi que par d'autres caractéristiques comme la structure par âge et les niveaux d'instruction. Ces décisions sont aussi facilitées par les données sur la distribution régionale de la population active, selon la profession et la branche d'activité économique.

17. La formulation des politiques concernant les programmes de protection sociale en faveur des chômeurs et d'autres programmes d'aide sociale, comme les mécanismes de garantie du revenu ou les plans d'assurance pour les salariés, sont aussi largement tributaires de ces données. De même, la formulation et l'évaluation périodique des politiques visant l'amélioration de l'emploi des femmes dépendent des données disponibles sur la population active par sexe.

18. Ces données, conjointement avec d'autres informations sur des caractéristiques connexes, permettent d'évaluer la situation actuelle de l'emploi, de prévoir les créations d'emplois nécessaires à l'avenir et de procéder à une évaluation critique des ressources humaines disponibles pour le développement national, comme la population apte à travailler selon l'âge, le niveau d'instruction, les compétences et la distribution. On peut ainsi analyser les taux d'entrée et de sortie dans certains types d'activité économique. Ces analyses sont utiles pour prévoir les tendances futures de l'emploi dans divers secteurs. Elles permettent aussi de planifier et de suivre les possibilités d'emploi au niveau local. L'établissement d'un réseau de données sur l'emploi peut aussi être facilité par la disponibilité des données en question.

19. Les données des recensements sur la population active, qui fournissent des informations quantitatives périodiques sur les caractéristiques sociales et économiques de la population, sont particulièrement importantes dans les pays qui n'ont pas un système de statistiques économiques très développé. Même dans les pays où nombre des données recueillies dans les recensements sont disponibles, les statistiques issues des recensements sur l'activité économique servent de "références périodiques". Ces données de référence sont particulièrement nécessaires lorsque les estimations de la population active, de l'emploi, du sous-emploi ou du chômage sont établies par échantillonnage.

## B. Recommandations de l'Organisation des Nations Unies

### 1. Sujets recommandés concernant la population active

20. Les Principes et recommandations pour les cycles de recensement de 1970 et de 1980 prônaient l'adoption de certaines caractéristiques de la population active. Certaines d'entre elles étaient considérées comme des sujets "prioritaires" ou "fondamentaux" : la situation eu égard à l'activité économique, la profession, la branche d'activité et la situation dans l'emploi. Certaines caractéristiques de la population active étaient considérées comme des "autres sujets utiles" : temps de travail, revenu et secteur d'activité<sup>9</sup>. Les commissions régionales, tout en acceptant les sujets fondamentaux, en ont aussi suggéré d'autres, y compris, par exemple, les groupes socio-économiques, la principale source de revenu, la dépendance, le type et la taille de l'établissement et la durée du chômage<sup>3</sup>.

21. Il était recommandé que les sujets prioritaires soient inclus dans les recensements afin d'obtenir des informations essentielles sur la population active, la couverture d'autres sujets dépendant des facteurs qui définissent généralement la portée des recensements - à savoir, la capacité de l'organisation, les coûts du dénombrement, de la mise en tableaux et de la diffusion, et l'utilité. Il était reconnu dans les recommandations que des informations sur les sujets complémentaires comme la relation de dépendance et les groupes socio-économiques, pourraient être tirées des informations disponibles concernant d'autres questions connexes dans le questionnaire de recensements<sup>10</sup>.

22. Les sujets concernant la population active recommandés dans les Principes et recommandations de 1980<sup>1</sup> sont énumérés dans le tableau 2 et résumés ci-après.

**Tableau 2**

**Recommandations de l'Organisation des Nations Unies :  
sujets concernant la population active**

Caractéristiques économiques	ONU	Commissions régionales				
		CEA	CEE	CEPALC	CEAO	CESAP
1. Situation eu égard à l'activité économique	Fondamental	Fondamental	Fondamental <sup>a</sup> Utile <sup>a</sup>	Fondamental	Fondamental	Fondamental
2. Profession Principale Secondaire	Fondamental	Fondamental	Fondamental Utile	Fondamental	Fondamental	Fondamental Utile
3. Branche d'activité économique	Fondamental	Fondamental	Fondamental	Fondamental	Fondamental	Fondamental
4. Situation dans l'emploi	Fondamental	Fondamental	Fondamental	Fondamental <sup>b</sup>	Fondamental	Fondamental
5. Temps de travail	Utile	-	Utile	Utile	Utile	Utile
6. Revenu	Utile	-	Utile	Utile	-	Utile
7. Secteur d'activité	Utile	Utile	Utile	(Utile)	-	-
8. Groupe socio-économique	-	-	Dérivé (Fondamental)	-	-	-
9. Principale source de revenu	-	-	Utile	-	-	-
10. Relation de dépendance	-	-	Utile	-	-	Utile
11. Durée du chômage	-	-	Utile	-	Utile	-
12. Établissement Type Taille (nombre de salariés par employeur)	- - -	- - -	- Utile	- -	Utile	- -

<sup>a</sup> La situation eu égard à l'activité économique est la situation "du moment" (période de référence = 1 semaine) ou "habituelle" (période de référence = 12 mois) et il est recommandé d'obtenir les deux types de données. Pour des pays rassemblant des données sur le type d'activité du moment en tant que sujet fondamental, le type habituel d'activité est un sujet additionnel (ou "utile à d'autres fins"), et inversement.

<sup>b</sup> Le "secteur d'activité" n'est pas un sujet séparé, mais dans la classification de la population par situation dans l'emploi, la catégorie "salarié" est sous-divisée par secteurs d'activité.

**2. Situation eu égard à l'activité économique**

23. La "situation eu égard à l'activité économique" permet de distinguer dans la population les actifs et les inactifs. Elle correspond à la relation du moment ou à la relation habituelle de chaque personne avec l'activité économique durant une période de temps déterminée. Les données sur la situation eu égard à l'activité économique doivent être collectées pour chaque personne ayant atteint ou dépassé l'âge minimal à partir duquel les

caractéristiques économiques doivent être mises en tableaux, que la personne exerce ou non une activité économique<sup>11</sup>.

24. Si l'adoption d'une période de référence spécifique pour les données censitaires sur les caractéristiques économiques revêt un intérêt fondamental pour le concept de population active, il est recommandé que cette période de référence soit la même pour tous les sujets. Si le concept d'effectif de main-d'oeuvre ou d'activité du moment est adopté, une période de référence d'une semaine paraît appropriée, alors que si l'on retient le concept d'activité habituelle, une période plus longue (12 mois ou une année civile) serait préférable comme période de référence. L'adoption de l'un ou l'autre de ces concepts dépend des besoins des pays concernés.

25. Le principe directeur est que la participation à l'activité économique prévaut sur l'activité non économique. Ainsi, une attention particulière doit être accordée au traitement de groupes spéciaux comme les travailleurs à temps partiel et les personnes à la recherche d'un emploi. Des efforts particuliers doivent être faits pour s'assurer que l'activité économique des femmes est couverte afin d'éviter de graves lacunes dans les données sur leur rôle économique.

26. Il est recommandé que l'âge minimum retenu pour l'étude des questions sur l'activité économique soit fixé conformément à la situation de chaque pays, mais qu'il ne soit pas supérieur à 15 ans. Les pays dans lesquels une grande partie de la population active exerce une activité agricole - branche de l'économie nationale à laquelle participent normalement un grand nombre d'enfants - auront peut-être besoin de fixer un âge minimal inférieur à celui des pays très industrialisés, où l'emploi des jeunes enfants est rare. En particulier, les pays où l'âge de la fin de la période de scolarité obligatoire est supérieur à 15 ans et où des enfants plus jeunes exercent une activité économique devront obtenir des données sur l'activité économique de ces enfants afin d'arriver à une comparabilité internationale au moins pour les personnes âgées de 15 ans ou plus.

### Population active

27. La population active comprend toutes les personnes des deux sexes qui fournissent, durant une période de référence spécifiée, la main-d'oeuvre disponible pour la production de biens et services économiques. Sont inclus à la fois les personnes exerçant un emploi civil et les membres des forces armées. La population active civile comprend à la fois les personnes pourvues d'un emploi et les personnes au chômage durant la période de référence spécifiée.

28. Les personnes pourvues d'un emploi comprennent toutes les personnes (quelle que soit leur situation dans l'emploi : employeur, salarié, etc.), y compris les travailleurs familiaux non rémunérés, qui travaillaient durant la période de référence spécifiée pour la collecte des données sur les caractéristiques économiques ou qui avaient un emploi dans lequel elles avaient déjà travaillé mais en étaient temporairement absentes pour raison de maladie ou d'accident, de conflit du travail, de congé ou de vacances, de désorganisation temporaire du travail due à des causes telles que des conditions météorologiques défavorables, des pannes mécaniques, etc., ou pour toute autre raison autorisée ou non.

29. Les chômeurs comprennent toutes les personnes ayant dépassé un âge spécifique qui, au cours de la période de référence, étaient sans travail mais étaient à la recherche

d'un emploi salarié ou d'un emploi indépendant, y compris celles qui n'avaient jamais travaillé. Sont aussi comptabilisées parmi les chômeurs les personnes qui, durant la période de référence, n'étaient pas à la recherche d'un emploi en raison d'une maladie temporaire, parce qu'elles avaient pris des dispositions pour commencer un nouveau travail à une date ultérieure à la période de référence ou parce qu'elles étaient temporairement mises à pied sans rémunération. Lorsque les possibilités d'emploi sont très limitées, il faudrait aussi faire figurer parmi les chômeurs les personnes sans travail et disponibles pour travailler mais qui ne recherchaient pas activement un emploi car elles estimaient qu'il n'y avait pas d'emploi disponible. Les données recensées sur les chômeurs devraient permettre de distinguer les personnes qui n'ont jamais travaillé, c'est-à-dire celles qui cherchent un emploi pour la première fois.

### Population inactive

30. La population inactive comprend les personnes s'occupant du foyer, les étudiants, les retraités et les rentiers et les autres personnes inactives. Ces catégories sont étudiées dans la chapitre II.

### 3. Profession

31. Par profession on entend le type de travail effectué durant la période de référence spécifié pour déterminer les caractéristiques économiques de la personne pourvue d'un emploi (ou le type de travail fait antérieurement, s'il s'agit d'un chômeur), quelle que soit la branche d'activité ou la situation dans l'emploi de la personne considérée.

### 4. Branche d'activité

32. La branche d'activité se rapporte à l'activité de l'établissement dans lequel une personne active a travaillé pendant la période de référence fixée pour les données sur les caractéristiques économiques (ou dans lequel elle a travaillé en dernier lieu, si elle est au chômage).

### 5. Situation dans l'emploi

33. Par situation dans l'emploi on entend la situation d'une personne active par rapport à son emploi (ou celle qu'elle avait antérieurement dans son dernier emploi, s'il s'agit d'un chômeur), c'est-à-dire sa situation d'employeur, de travailleur indépendant, de salarié, de travailleur familial non rémunéré ou de membre d'une coopérative de production. Les définitions recommandées pour ces catégories sont les suivantes :

a) Employeur : Personne qui exploite sa propre entreprise économique ou qui exerce pour son propre compte une profession ou un métier, et qui emploie un ou plusieurs salariés;

b) Travailleur indépendant : Personne qui exploite sa propre entreprise économique ou qui exerce pour son propre compte une profession ou un métier, mais qui n'emploie aucun salarié;

c) **Salarié** : Personne qui travaille pour un employeur public ou privé et qui reçoit une rémunération sous forme de traitement, salaire, commission, pourboire, salaire aux pièces ou paiement en nature;

d) **Travailleur familial non rémunéré** : Généralement une personne qui travaille pendant une certaine durée minimum (au moins un tiers de la durée normale du travail), sans rémunération, dans une entreprise économique exploitée par un parent vivant dans le même ménage;

e) **Membre d'une coopérative de production** : Personne qui est membre actif d'une coopérative de production, quelle que soit la branche d'activité économique.

34. Le principal objectif d'un groupe socio-économique ou d'une classification socio-économique est d'identifier différents groupes de population raisonnablement homogènes, d'une part, et, de l'autre, pouvant être aisément distingués des autres groupes pour ce qui est de leur situation et susceptibles, en conséquence, d'être utilisés pour déterminer le lien entre la situation socio-économique des individus (ou des ménages) et un grand nombre de phénomènes démographiques, sociaux, économiques et culturels<sup>12</sup>.

## 6. Mise en tableaux

35. Pour le cycle de recensements de 1970, une série de 13 tableaux types sur les caractéristiques économiques a été recommandée. Il en a été rajouté sept pour le cycle de 1980<sup>13</sup>. Sur ces tableaux, sept étaient considérés comme prioritaires pour le cycle de 1970 et quatre pour le cycle de 1980. Certains des tableaux supposaient une présentation matricielle des données obtenues sur la base des questions concernant les autres caractéristiques, comme le niveau d'instruction, le sexe et l'âge. Les tableaux concernaient essentiellement les sujets économiques fondamentaux comme la situation eu égard à l'activité économique, la profession, la branche d'activité, la situation dans l'emploi et le temps de travail. On en trouvera la liste dans le tableau II de l'annexe.

36. La majorité des tableaux établis pour l'un ou l'autre cycle concernent la population active totale. Par exemple, sur les tableaux recommandés pour le cycle de 1980, les tableaux P37 à P49 et P51 à P55 ont trait à la population active. Deux tableaux (P48 et P49) se rapportent exclusivement à la population active de sexe féminin et cinq (P51 à P55) seulement à la population active pourvue d'un emploi. Le tableau P37 est le seul qui identifie précisément les chômeurs et parmi eux les personnes recherchant un travail pour la première fois.

37. Plusieurs classifications croisées avec des données sur les caractéristiques connexes importantes ont été suggérées pour certains des tableaux, notamment la situation matrimoniale dans les tableaux P37, P48 et P49, le niveau d'instruction dans les tableaux P44, P45 et P47 et le lieu de la résidence habituelle et la durée de résidence dans les tableaux P46 et P47. Le tableau P56 classe les ménages par taille et revenu. Des classifications croisées avec les données sur les caractéristiques des ménages ont aussi été recommandées dans les tableaux P12 et P17 et les données sur les caractéristiques de l'habitation dans les tableaux H6 et H7.

38. Les commissions régionales, tout en acceptant l'approche globale, ont adapté le programme de mise en tableaux aux besoins des pays de chaque région (voir tableau III de

l'annexe). Par exemple, la CEE n'a recommandé que 13 tableaux sur les caractéristiques économiques des personnes, deux classifications croisées des données économiques et des données relatives à l'éducation et trois classifications croisées des données économiques et des données relatives à la famille/au ménage<sup>14</sup>. La CESAO, tout en reconnaissant la validité des recommandations globales, a suggéré d'ajouter quatre tableaux pour les migrants, avec une présentation matricielle par branche d'activité, profession, situation dans l'emploi, sexe et groupe d'âge, niveau d'instruction et niveau de qualification<sup>15</sup>. Certaines autres organisations régionales ou internationales étaient favorables à des programmes de mise en tableaux importants. Par exemple, dans le programme minimal de mise en tableaux des données censitaires recommandé pour les pays du Conseil d'assistance économique mutuelle (CAEM) ne figuraient que cinq tableaux types sur les caractéristiques économiques de la population<sup>16</sup>.

39. Un âge uniforme n'ayant pas été adopté pour dénombrer la population active, il a été recommandé, pour assurer la comparabilité internationale, que tous les tableaux sur les caractéristiques économiques ne contenant pas de classification croisée par groupe d'âge détaillée fassent au moins une distinction entre les moins de 15 ans et les 15 ans et plus. Il a aussi été recommandé que les forces armées figurent dans les tableaux en tant que catégorie distincte, afin de pouvoir être distinguées de la population civile<sup>17</sup>.

### C. Pratiques nationales en matière de recensements, 1965-1974 et 1975-1984

40. Dans le cycle de 1970, 182 pays ont réalisé 239 recensements de la population et/ou de l'habitation ou des enquêtes assimilables à des recensements. Parmi eux, 48 ont réalisé deux recensements ou plus, représentant un total de 103 recensements. Dans le cycle de 1980, 187 pays ont réalisé 227 recensements, 38 d'entre eux ayant mené des recensements multiples représentant 78 recensements. Toutefois, comme on l'a mentionné plus haut, aux fins de l'analyse figurant dans la présente partie du Manuel, les recensements multiples sont considérés comme une seule opération dans le pays concerné. On trouvera dans le tableau I de l'annexe les détails des recensements réalisés.

41. Les sujets concernant la population active qui ont été étudiés dans les cycles de recensements de 1970 et 1980 sont indiqués dans le tableau III de l'annexe. Sur les 182 pays qui ont réalisé des recensements dans les cycles de 1970 et sur les 187 qui ont réalisé des recensements dans le cycle de 1980, 173 et 181, respectivement, ont rassemblé ces données. Presque tous les pays ont étudié les sujets recommandés au niveau international comme revêtant un caractère "fondamental".

42. Le tableau 3 résume le tableau III de l'annexe et indique le nombre global de pays par région qui ont couvert ces sujets. Les quatre sujets fondamentaux, à savoir eu égard à l'activité économique, la profession, la branche d'activité et la situation dans l'emploi, ont été adoptés par presque tous les pays parmi les 14 sujets recommandés énumérés dans le tableau 2, mais un grand nombre de pays ont aussi adopté certains des autres sujets utiles recommandés.

43. La situation eu égard à l'activité économique a été couverte par 155 pays dans le cycle de 1970 et par 169 pays dans le cycle de 1980. La branche d'activité a été couverte par 162 et 174 pays, respectivement, lors de ces cycles, alors que des questions ont été posées sur la situation dans l'emploi dans 154 et 166 pays, respectivement, dans



les deux cycles. Presque tous les pays, 170 dans le cycle de 1970 et 180 dans celui de 1980, ont étudié la profession principale. La profession secondaire a été couverte par 20 et 23 pays, respectivement, lors des deux cycles. Plus de la moitié des pays, 84 lors de chaque cycle, ont rassemblé des données sur le temps de travail, qui était recommandé comme un sujet utile.

44. Des données sur les revenus ont été collectées par 52 pays dans le cycle de 1970 et par 40 pays dans le cycle de 1980. Lors du cycle de 1970, des informations sur les revenus ont été collectées essentiellement dans les pays d'Amérique du Nord, le nombre de pays concernés ayant diminué lors du cycle de 1980. Des données sur le secteur d'activité ont été sollicitées par 24 et 29 pays, respectivement, lors des deux cycles, alors que 40 et 61 pays ont obtenu des informations sur ce thème de façon dérivée, en utilisant les réponses sur la situation dans l'emploi.

**Tableau 3**

**Couverture de l'activité économique dans les recensements nationaux  
de la population et de l'habitation, 1965-1984**

Situation eu égard à l'activité économique	Nombre de pays et de zones							
	Total	Amérique			Asie	Europe	Océanie	URSS
		Afrique	Nord	Sud				
<b>Cycle des recensements de la population de 1970, 1965-1974</b>								
Nombre de pays ayant réalisé un recensement	182	41	37	12	35	33	23	1
Nombre de pays pour lesquels ont disposait de données	173*	33	36	12	33	32*	26*	1
1. Situation eu égard à l'activité économique	155	25	35	12	29	31	23	0
2. Branche d'activité	162	28	36	12	28	31	26	1
3. Situation dans l'emploi	154	26	36	12	31	27	22	0
4. Profession								
a. Principale	170	32	36	11	33	32	25	1
b. Secondaire	20	1	0	2	5	10	7	0
5. Temps de travail	84	9	26	5	11	16	16	1
6. Revenu	52	4	24	5	4	6	9	0
7. Secteur d'activité	24	4	3	0	4	7	5	1
8. Groupe socio- économique	44	3	6	0	3	24	7	1
9. Principale source de revenu	45	6	5	1	5	18	9	1
10. Relation de dépendance	41	2	4	1	3	23	7	1
11. Durée du chômage	49	6	20	5	6	5	7	0
12. Établissement								
a. Type	15	1	1	0	3	8	1	1
b. Taille	16	1	2	2	3	7	1	0

\* Y compris les dénombrements pouvant être assimilés à des recensements ou les données des registres de population.

**Tableau 3 (suite)**

Situation eu égard à l'activité économique	Nombre de pays et de zones							
	Total	Afrique	Amérique		Asie	Europe	Océanie	URSS
			Nord	Sud				
<b>Cycle des recensements de la population de 1980, 1975-1984</b>								
Nombre de pays ayant réalisé un recensement	187	50	34	13	35	31	23	1
Nombre de pays pour lesquels ont disposait de données	181	49	31	12	34	31	23	1
1. Situation eu égard à l'activité économique	169	44	31	12	30	30	22	0
2. Branche d'activité	174	44	31	12	34	29	23	1
3. Situation dans l'emploi	166	46	31	12	31	25	21	0
4. Profession								
a. Principale	180	49	31	12	34	30	23	1
b. Secondaire	23	4	0	0	8	8	3	0
5. Temps de travail	84	13	28	7	8	16	12	0
6. Revenu	40	5	8	3	5	7	12	0
7. Secteur d'activité	29	5	1	2	5	14	1	1
8. Groupe socio-économique	43	1	7	1	5	24	4	1
9. Principale source de revenu	49	6	7	2	6	14	13	1
10. Relation de dépendance	30	1	4	1	1	18	4	1
11. Durée du chômage	65	9	24	8	7	8	9	0
12. Établissement								
a. Type	14	1	1	1	0	10	0	1
b. Taille	20	1	2	2	3	12	0	0

45. La durée du chômage, qui était recommandée par les commissions régionales pour l'Europe et l'Asie occidentale comme sujet supplémentaire, a été étudiée par 49 et 65 pays. Une majorité des pays d'Amérique ont couvert ce sujet les deux fois, mais très peu de pays des autres régions l'ont fait.

46. Certains autres sujets ont été couverts essentiellement par les pays européens, conformément aux recommandations de la Commission économique pour l'Europe. Le nombre de pays européens qui ont étudié ces sujets lors des deux cycles sont les

suivants : groupe socio-économique, 24 pour chaque cycle; principale source de revenu, 18 et 14; relation de dépendance, 23 et 18; type d'établissement, 8 et 10; et taille de l'établissement par nombre de personnes employées, 7 et 12. En Océanie, on a aussi manifesté un fort intérêt pour le sujet concernant la principale source de revenu tant dans les recensements de 1970 que dans ceux de 1980, 9 et 13 pays couvrent ce sujet lors de chaque cycle.

47. L'approche adoptée dans les cycles de recensements de 1970 et de 1980 pour distinguer la population active de la population inactive est présentée dans le tableau IV de l'annexe, qui est résumé dans le tableau 4.

48. Les deux tiers du nombre total de pays, soit respectivement 120 et 138 dans les deux séries de recensements, ont utilisé une question sur la situation eu égard à l'activité économique pour distinguer les actifs des inactifs, alors que, respectivement, 28 et 25 pays ont rassemblé à cette fin des données sur la profession. D'autres méthodes, comme notamment poser une question distincte pour savoir si la personne recensée exerçait régulièrement un emploi ou avait une source principale de revenu, ont été adoptées respectivement par 25 et 14 pays dans les deux séries de recensements.

49. Dans les séries de recensements de 1970 comme de 1980, un grand nombre de pays ont préféré choisir comme période de référence la semaine ou l'année avant la date du recensement pour obtenir des informations sur l'activité économique. Dans les recensements de 1970, 91 pays ont adopté la semaine avant la date du recensement et 48 l'année avant cette date, les chiffres correspondants pour les recensements de 1980 étaient de, respectivement, 109 et 47. La tendance a été donc plutôt d'adopter la semaine avant la date de recensement comme période de référence.

50. Le nombre de pays qui ont adopté la date de recensement comme date de référence est tombé de 34 dans les recensements de 1970 à 27 dans les recensements de 1980. Ces pays se situent essentiellement en Afrique, en Asie et en Europe. En revanche, le nombre de pays qui ont adopté le mois avant la date de recensement est passé de 4 dans les recensements de 1970 à 10 dans les recensements de 1980. En Afrique, le nombre de ces pays est passé de 3 dans les recensements de 1970 à 7 dans les recensements de 1980, alors que 3 pays d'Asie qui n'avaient pas adopté ce point de référence dans les recensements de 1970 ont décidé de le faire dans les recensements de 1980.

51. On notera dans le tableau 4 que dans les recensements de 1970, 34 pays ont expressément déclaré qu'ils adoptaient la date du recensement comme point de référence pour la collecte d'informations sur l'activité économique. Cependant, une analyse du tableau IV de l'annexe indique que dans les tableaux concernant l'activité économique de 22 pays (4 en Afrique, 5 en Amérique du Nord, 1 en Amérique du Sud, 3 en Asie, 8 en Europe et l'URSS), la date du recensement est mentionnée comme la période de référence pertinente, bien que cela ne soit pas mentionné expressément pour le dénombrement dans la documentation elle-même. De même, comme on peut le voir dans le tableau IV de l'annexe, certains pays ont mis au point des tableaux fondés sur une période de référence correspondant à la semaine avant le recensement sans mentionner expressément cette période. Une période de référence d'une année est indiquée dans les tableaux de quatre pays, bien que cela ne soit pas a priori apparent dans la documentation. Pourtant, les dénombrements dans ces cas ont été faits sur la base des périodes de référence adoptées pour les tableaux.

52. Dans les recensements de 1980, on retrouve la même situation : les périodes de référence adoptées ne sont indiquées que dans les tableaux et leur utilisation dans la collecte des informations n'est pas expressément mentionnée. Par exemple, la date du recensement a été adoptée pour les tableaux dans 5 pays d'Afrique, 1 d'Amérique du Nord, 4 d'Asie, 7 d'Europe, 1 d'Océanie et l'URSS, sans que cela soit expressément indiqué pour le dénombrement. Comme mentionné plus haut, cette période a sans doute aussi été adoptée pour la collecte des informations.

53. L'âge minimal recommandé de 15 ans pour la détermination de l'activité économique a été adopté par seulement 46 pays sur 173 dans les recensements de 1970 et par 56 pays sur 181 dans les recensements de 1980. Entre ces deux séries, le nombre est passé de 4 à 16 en Amérique du Nord, de 5 à 8 en Asie et de 11 à 14 en Europe. En revanche, le nombre des pays concernés est tombé de 9 à 5 en Afrique et de 15 à 11 en Océanie.

54. Dans les deux séries de recensements, l'âge minimal pour la détermination de l'activité économique a été fixé au-dessous des 15 ans recommandés dans la majorité des pays. Dans les recensements de 1970 et de 1980, 103 et 93 pays, respectivement, ont adopté un âge minimal inférieur à 15 ans. L'âge n'a pas été signalé dans 21 et 12 pays, respectivement, dans les deux séries de recensements. Dans nombre de cas, ce seuil variait de 5 ans à 14 ans, un pays d'Afrique optant pour 4 ans dans les recensements de 1980. Le nombre de pays de la région africaine qui ont adopté 10 ans comme âge minimal est passé de 8 dans les recensements de 1970 à 17 dans les recensements de 1980, alors que dans la région asiatique, il est passé de 13 à 15.

**Tableau 4**

**Approche de base pour la collecte de données sur la population active et inactive dans les recensements nationaux, 1965-1984**

Activité économique	Nombre de pays et de zones							
	Total	Amérique			Asie	Europe	Océanie	URSS
		Afrique	Nord	Sud				
<u>Cycle des recensements de la population de 1970, 1965-1974</u>								
Nombre de pays ayant réalisé un recensement	182	41	37	12	35	33	23	1
Nombre de pays pour lesquels ont disposait de données	173*	33	36	12	33	32*	26*	1
<u>Identification de l'activité</u>								
1. Situation eu égard à l'activité économique	120	20	32	11	24	15	18	0
2. Profession	28	9	2	0	5	6	6	0
3. Autre activité	25	4	2	1	5	11	1	1
<u>Période de référence pour les données sur l'activité économique</u>								
1. Date du recensement	34	8	1	0	8	12	5	0
2. Semaine avant la date du recensement	91	9	29	11	18	9	15	0
3. Mois avant la date du recensement	4	3	0	0	0	0	1	0
4. Année avant la date du recensement	48	7	22	2	5	3	9	0
5. Autre période	10	1	3	0	4	1	1	0
<u>Âge minimal pour les questions sur l'activité économique</u>								
5 ans	1	0	1	0	0	0	0	0
6 ans	5	4	0	1	0	0	0	0
7 ans	1	0	0	0	1	0	0	0
10 ans	55	8	22	5	13	5	2	0
12 ans	13	4	2	4	3	0	0	0
13 ans	2	0	0	0	0	2	0	0
14 ans	26	0	4	0	3	11	8	0
15 ans	46	9	4	2	5	11	15	0
16 ans	1	0	0	0	0	1	0	0
Âge non précisé	21	8	3	0	7	2	0	1

**Tableau 4 (suite)**

Activité économique	Nombre de pays et de zones							
	Total	Afrique	Amérique		Asie	Europe	Océanie	URSS
			Nord	Sud				
<b>Cycle des recensements de la population de 1980, 1976-1984</b>								
Nombre de pays ayant réalisé un recensement	187	50	34	13	35	31	23	1
Nombre de pays pour lesquels ont disposé de données	181	49	31	12	34	31	23	1
<b>Identification de l'activité</b>								
1. Situation eu égard à l'activité économique	138	40	27	12	24	18	17	0
2. Profession	25	5	4	0	6	8	2	0
3. Autre activité	14	3	0	0	3	5	2	1
<b>Période de référence pour les données sur l'activité économique</b>								
1. Date du recensement	27	9	0	0	5	10	3	0
2. Semaine avant la date du recensement	109	20	29	12	19	13	16	0
3. Mois avant la date du recensement	10	7	0	0	3	0	0	0
4. Année avant la date du recensement	47	6	20	2	9	4	6	0
5. Autre période	8	4	3	0	1	0	0	0
<b>Âge minimal pour les questions sur l'activité économique</b>								
(4 <sup>b</sup> )-5 ans	3 (1 <sup>b</sup> )	2 (1 <sup>b</sup> )	0	0	1	0	0	0
6 ans	11	10	0	1	0	0	0	0
(7 <sup>b</sup> )-8 ans	7	4 (1 <sup>b</sup> )	0	1 <sup>b</sup>	2 (1 <sup>b</sup> )	0	0	0
10 ans	42	17	4	2	15	1	3	0
12 ans	1	0	0	1	0	0	0	0
13 ans	14	6	2	4	1	1	0	0
14 ans	15	1	2	1	1	7	3	0
15 ans	56	5	16	2	8	14	11	0
16 ans	18	1	7	1	0	5	4	0
Âge non précisé	12	3	0	0	3	3	2	1

\* Y compris certains dénombrements assimilables à des recensements.

<sup>b</sup> Âge minimal et, entre parenthèses, nombre de pays ayant opté pour cet âge particulier.

55. Le nombre de pays qui ont adopté comme âge minimal 14 ans était de 26 dans les recensements de 1970; il est tombé à 15 dans les recensements de 1980. Il s'agissait essentiellement de pays d'Europe et d'Océanie. En revanche, le seuil de 16 ans a été

adopté par seulement un pays dans les recensements de 1970, alors qu'ils étaient 18 dans les recensements de 1980, essentiellement 7 pays d'Amérique du Nord, 5 d'Europe et 4 d'Océanie. Dans les recensements de 1980, pour la première fois, un pays d'Afrique a adopté 16 ans comme âge minimal.

56. Certains pays n'ont pas précisé d'âge minimal. Ils étaient 21 dans ce cas dans les recensements de 1970 et 12 dans ceux de 1980. Cette forte diminution s'explique par le fait que le nombre des pays en question est tombé de 8 à 3 en Afrique, 3 à 0 en Amérique du Nord et 7 à 3 en Asie. En Europe, ils étaient 2 dans les recensements de 1970 et 3 dans les recensements de 1980. L'URSS n'a précisé d'âge minimal dans aucune des deux séries de recensements.

57. On a observé une diminution du nombre de pays qui ont adopté un âge minimal inférieur aux 15 ans recommandés entre les deux séries de recensements. Leur nombre est tombé de 103 dans la série de 1970 à 93 dans la série de 1980. Cela a été dû essentiellement à une baisse de 29 à 8 en Amérique du Nord, de 18 à 9 en Europe et de 10 à 6 en Océanie. Toutefois, le nombre de pays ayant adopté un âge minimal inférieur est passé de 16 à 40 en Afrique entre les deux séries de recensements.

58. Dans la population active entrent les personnes pourvues d'un emploi et les chômeurs. Ces derniers ont soit déjà exercé un emploi, soit cherchent un emploi pour la première fois. La mesure dans laquelle les sujets intéressant les chômeurs ont été inclus dans les séries de recensements de 1970 et de 1980 est indiquée dans le tableau V de l'annexe, qui est résumé dans le tableau 5.

59. Dans les recensements de 1970, 169 pays ont fait une distinction entre les personnes pourvues d'un emploi et les chômeurs contre 179 dans les recensements de 1980. Parmi ces pays, 158 lors des recensements de 1970 et 168 lors des recensements de 1980 ont rassemblé des informations sur le chômage. Toutefois, entre les cycles de recensements, il y a eu une augmentation du nombre de pays qui ont cherché à savoir si une personne au chômage avait déjà exercé un emploi ou si elle cherchait un travail pour la première fois, ou les deux. Dans les recensements de 1970, 96 pays ont obtenu des informations sur l'expérience de l'emploi des chômeurs, alors que 123 l'ont fait dans les recensements de 1980. De même, dans les recensements de 1970, 90 pays ont obtenu des informations sur le point de savoir si un chômeur recherchait un travail pour la première fois, alors qu'ils étaient 126 à le faire dans les recensements de 1980. Cependant, 29 pays dans le cycle de recensements de 1970 et 38 dans le cycle de recensements de 1980 n'ont pas créé cette distinction entre les chômeurs.

60. Dans le cycle de recensements de 1980, 15 pays d'Amérique du Nord et du Sud ont adopté deux périodes de référence différentes pour obtenir de plus amples informations sur les chômeurs. Aux personnes qui ont signalé qu'elles avaient déjà exercé un emploi, il a été demandé si elles étaient au chômage au cours de l'année écoulée et, en outre, si elles avaient travaillé la semaine précédente. À celles qui ont signalé qu'elles recherchaient un travail pour la première fois et aux personnes au chômage qui n'avaient jamais travaillé, il a été demandé si elles étaient au chômage la semaine précédente.



**Tableau 5****Composantes de la population de chômeurs étudiées  
dans les recensements, 1965-1984**

Sujet	Nombre de pays et de zones							
	Total	Afrique	Amérique		Asie	Europe	Océanie	URSS
			Nord	Sud				
<b>Cycle des recensements de la population de 1970, 1965-1974</b>								
Nombre de pays ayant réalisé un recensement	182	41	37	12	36	33	23	1
Nombre de pays pour lesquels ont disposait de données	173 <sup>a</sup>	33	36	12	33	32 <sup>a</sup>	26 <sup>a</sup>	1
1. Personnes pourvues d'un emploi	169	33	36	12	31	32	24	1
2. Chômeurs <sup>b</sup>	158	27	36	11	31	29	24	0
2a. Ayant déjà travaillé <sup>b</sup>	96	10	31	11	11	16	17	0
2b. Cherchant un travail pour la première fois <sup>b</sup>	90	10	29	11	10	13	17	0
(2a et 2b) deux catégories réunies	(29)	(3)	(14)	(2)	(4)	(4)	(2)	0
<b>Cycle des recensements de la population de 1980, 1975-1984</b>								
Nombre de pays ayant réalisé un recensement	187	50	34	13	35	31	23	1
Nombre de pays pour lesquels ont disposait de données	181	49	31	12	34	31	23	1
1. Personnes pourvues d'un emploi	179	48	31	12	34	31	22	1
2. Chômeurs <sup>b</sup>	168	48	30	12	32	25	21	0
2a. Ayant déjà travaillé <sup>b</sup>	123	36	30	12	16	13	16	0
2b. Cherchant un travail pour la première fois <sup>b</sup>	126	38	30	12	15	14	17	0
(2a et 2b) deux catégories réunies	(38)	(13)	(7)	(1)	(3)	(5)	(9)	0
3. Autres groupes	15	0	14	1	0	0	0	0

<sup>a</sup> Y compris certains dénombrements assimilables à des recensements.

<sup>b</sup> Y compris les pays ne faisant pas de distinction entre les personnes ayant déjà exercé un emploi et celles recherchant un travail pour la première fois mais regroupant les personnes des deux catégories en une seule.

61. Dans les cycles de recensements de 1970 comme de 1980, certains pays ont rassemblé des informations sur les chômeurs. Les pays en question et les types d'informations rassemblées sont indiqués dans le tableau VI de l'annexe. Le tableau 6 résume ces informations.

62. Sur les 158 et 168 pays qui ont identifié les chômeurs dans les recensements de 1970 et de 1980, 151 parmi les premiers et 165 parmi les seconds ont rassemblé des données leur permettant d'étudier les caractéristiques économiques des chômeurs, comme la branche d'activité (dernier lieu de travail), la situation dans l'emploi, la dernière profession, la durée du chômage, les raisons du chômage, les activités de recherche d'emploi et la principale source de revenu.

63. Quatre-vingt-cinq pays dans le cycle de 1970 et 87 dans le cycle de 1980 ont rassemblé des données sur la branche d'activité ou le dernier endroit où le chômeur avait travaillé durant la période précisée dans le questionnaire, alors que 61 et 66 pays ont posé des questions sur la situation dans l'emploi. Le secteur d'activité a été couvert par 12 pays dans le cycle de 1970 et par seulement 3 pays dans le cycle de 1980. Les questions sur le groupe socio-économique n'ont été posées que par des pays d'Europe, dans les deux cycles, leur nombre étant respectivement de 3 et 1.

64. Dans les deux cycles, la priorité en matière de collecte d'informations sur les chômeurs, telle qu'elle est reflétée par le nombre de pays, a été accordée à la profession, à la branche d'activité et à la situation dans l'emploi. Le nombre de pays d'Afrique qui ont rassemblé des informations sur la dernière profession est passé de 12 dans le cycle de 1970 à 25 dans le cycle de 1980, alors qu'en Europe il est tombé de 16 à 8 entre les deux cycles. En Afrique, le nombre de pays qui ont rassemblé des informations sur la branche d'activité est passé de 13 à 23 et de 7 à 21 pour la situation dans l'emploi des chômeurs.

65. Peu de changements ont été constatés dans le nombre de pays qui ont rassemblé des informations sur la durée du chômage. Le nombre de pays qui ont rassemblé des informations sur les raisons du chômage, les activités de recherche d'emploi et la principale source de revenu a diminué entre les deux cycles.

66. D'autres sujets (que les 14 mentionnés dans le tableau 3 ci-dessus) relatifs à l'activité économique ont été étudiés par certains pays, y compris le lieu de travail, l'activité économique secondaire, les transports et la distance entre l'habitation et le lieu de travail, etc. Dans certains cas, des informations sur la situation socio-économique du chef de ménage et sur le nombre de personnes à charge ont aussi été recherchées.

**Tableau 6**

**Types de données sur les chômeurs collectées dans les  
recensements nationaux, 1965-1984**

Sujet	Nombre de pays et de zones							
	Total	Amérique			Asie	Europe	Océanie	URSS
		Afrique	Nord	Sud				
<b>Cycle des recensements de la population de 1970, 1965-1974</b>								
Nombre de pays ayant réalisé un recensement	182	41	37	12	35	33	23	1
Nombre de pays pour lesquels ont disposait de données	173*	33	36	12	33	32*	26*	1
1. Branche d'activité (dernier lieu de travail)	85	13	31	10	13	8	10	0
2. Profession								
2a. Dernière profession	79	12	17	9	15	16	10	0
2b. Profession habituelle ou principale	23	1	11	1	0	3	7	0
3. Pas de question posée sur la branche d'activité ou la profession mais identification des chômeurs	54	14	12	1	14	8	5	0
4. Situation dans l'emploi	61	7	15	10	9	9	11	0
5. Groupe socio-économique	(3)	0	0	0	0	(3)	0	0
6. Secteur d'activité	12	1	3	0	1	0	7	0
7. Durée du chômage	34	4	5	3	8	7	7	0
8. Raisons du chômage	27	1	3	0	10	5	8	0
9. Activités de recherche d'emploi	31	3	5	0	9	2	12	0
10. Principale source de revenu	23	5	4	0	3	4	7	0

**Tableau 6 (suite)**

Sujet	Nombre de pays et de zones							
	Total	Afrique	Amérique		Asie	Europe	Océanie	URSS
			Nord	Sud				
<b>Cycle des recensements de la population de 1980, 1975-1984</b>								
Nombre de pays ayant réalisé un recensement	187	50	34	13	35	31	23	1
Nombre de pays pour lesquels ont disposé de données	181	49	31	12	34	31	23	1
1. Branche d'activité (dernier lieu de travail)	87	23	24	10	14	5	11	0
2. Profession								
2a. Dernière profession	64	25	16	9	15	8	11	0
2b. Profession habituelle ou principale	14	1	8	1	2	2	0	0
2c. Profession non spécifiée	1	0	1	0	0	0	0	0
3. Pas de question posée sur la branche d'activité ou la profession mais identification des chômeurs	64	21	5	2	15	11	10	0
4. Situation dans l'emploi	66	21	17	11	9	6	21	0
5. Groupe socio-économique	(1)	0	0	0	0	(1)	0	0
6. Secteur d'activité	3	0	0	0	2	1	0	0
7. Durée du chômage	33	5	6	4	3	6	9	0
8. Raisons du chômage	25	3	5	1	7	1	8	0
9. Activités de recherche d'emploi	32	5	7	1	7	0	12	0
10. Principale source de revenu	15	6	1	0	2	4	2	0

\* Y compris certains dénombrements assimilables à des recensements.

#### **D. Problèmes de collecte et de classement**

67. Parmi les divers sujets couverts dans un recensement, ceux relatifs à l'activité économique sont les plus complexes. Un grand nombre de questions pertinentes doivent être abordées : applicabilité de certains concepts dans un pays donné, mesure dans laquelle des informations sur les diverses caractéristiques doivent être rassemblées et importance des tableaux pouvant être établis. Du point de vue de la gestion, se pose également le problème de la réduction des concepts théoriques concernant l'activité économique et ses composantes en des instructions simples pouvant être facilement comprises par les enquêteurs et uniformément étudiées sur le terrain, ce qui n'est pas tâche facile.

68. Certaines des considérations qui ont influé sur l'ampleur et le contenu des questions concernant l'activité économique couvertes lors des deux séries de recensements ont été les suivantes : nécessité de disposer de données sur certains aspects spécifiques; besoins du pays, compte tenu de sa situation sociale et économique; coûts de la collecte et de la mise en tableaux; enfin, aptitude de l'organisme collecteur à collecter des données de qualité acceptable<sup>19</sup>. La qualité des données au niveau du bloc de dénombrement a fortement influé sur les niveaux (zones) auxquels les données ont été publiées et sur le degré de précision dans la présentation de ces données. Ces considérations ont aussi influé sur l'évaluation de l'utilité des registres administratifs et des registres de population comme autres sources de données de ce type.

69. Les concepts initiaux concernant l'activité économique ont évolué au fil du temps sur la base des enquêtes réalisées dans les pays développés. Pour affiner ces concepts, on a pris en considération la diversité des situations observées dans les différents pays<sup>19</sup>. Ainsi, une adaptation des concepts de façon à obtenir les données requises par le pays tout en favorisant la plus grande comparabilité internationale possible a été jugée souhaitable. Comme le montre une analyse de l'expérience des pays, l'approche a été à peu près uniforme, ce qui a généralement permis de répondre aux deux objectifs souhaitables, à savoir satisfaire les besoins nationaux et permettre la comparabilité internationale.

70. Tous les pays ont reconnu que l'adoption d'une période de référence spécifique pour la collecte des données sur l'activité économique était déterminante pour le concept de population active. Toutefois, diverses périodes ont été adoptées, compte tenu des circonstances socio-économiques et des problèmes de gestion. Parmi ces derniers, on peut citer la fiabilité des réponses données par les personnes interrogées en faisant appel à leur mémoire, les difficultés concernant la communication d'instructions très précises aux enquêteurs et l'applicabilité de ces instructions sur le terrain, etc.

71. L'une des plus grosses difficultés posées par la collecte de données sur l'activité du moment a consisté à déterminer la situation eu égard à l'activité économique, la profession et la branche d'activité sur une période couvrant pas moins d'une année entière. Étant donné que l'activité économique l'emporte toujours sur l'activité non économique, des problèmes se sont posés lorsqu'on a cherché à classer la situation eu égard à l'activité des personnes qui n'étaient actives que pendant une partie de l'année, en particulier pendant une période brève, ce qui rendait en outre difficile la détermination de l'importance de l'effectif de main-d'oeuvre sur l'ensemble de la période de référence.

72. Il a également été difficile d'adopter une période de référence courte. Dans nombre de pays, une grande partie de la population vit dans les zones rurales et dépend de l'agriculture, des activités domestiques et des petites entreprises familiales. La notion de recherche d'un emploi n'est généralement pas applicable dans les secteurs agricole, domestique et informel dans la plupart des pays en développement. En outre, dans nombre de zones, pour subsister, la population se crée elle-même un travail et n'est ni totalement employée ni totalement au chômage. Dans ces pays, l'application de périodes de référence courtes pour déterminer la situation eu égard à l'activité ne reflète pas la configuration de l'activité tout au long de l'année. C'est une telle analyse qui a amené 15 pays d'Amérique latine, comme on l'a mentionné dans la section ci-dessus, à adopter des périodes de référence longues et courtes durant le cycle de recensements de 1980, une décision qui n'avait été prise que par un seul pays dans le cycle de 1970.

73. L'identification et le classement des travailleurs familiaux non rémunérés ont soulevé certaines difficultés. D'après la recommandation, sont considérées comme des travailleurs familiaux non rémunérés les personnes qui ont contribué à l'activité d'entreprise d'un ménage pendant une période déterminée, dont la durée minimum doit représenter au moins un tiers du temps normal de travail, durant la période de référence<sup>20</sup>. L'application d'un tel critère sur le terrain, en particulier dans un dénombrement, est difficile. L'identification des femmes qui sont des travailleurs familiaux non rémunérés est particulièrement importante, car un grand nombre d'entre elles apportent souvent leur concours aux activités agricoles et domestiques, en tant qu'activité secondaire. Si l'on ne prête pas une attention particulière à ces cas, l'activité économique de ces femmes risque de ne pas être prise en compte. Le rôle économique des femmes ne serait donc pas évalué de façon adéquate et, en conséquence, la mesure de la population active féminine souffrirait d'une marge d'erreur importante.

74. L'âge minimal pour les questions sur l'activité économique varie largement entre les pays. Les pays qui ont une grande proportion d'enfants travaillant dans l'agriculture ou l'activité domestique ont adopté des âges minimaux inférieurs à 15 ans. L'adoption de divers seuils témoigne des différences dans la situation sociale et économique des pays.

75. Le traitement des étudiants à plein temps qui travaillaient à temps partiel ou recherchaient un travail a aussi exigé une étude attentive afin de déterminer où il fallait classer cette catégorie et faire en sorte que les personnes concernées soient dénombrées parmi la population active, même si elles étaient au chômage. Si les instructions n'avaient pas précisé le type de questions qui devaient être posées ou si le questionnaire n'avait pas été structuré de façon à identifier en priorité l'activité économique, ces personnes auraient été classées parmi les étudiants.

76. D'après les recommandations internationales pour les cycles de recensements de 1970 et de 1980, sont incluses parmi les chômeurs les personnes ayant dépassé un certain âge, qui durant la période de référence spécifiée, n'étaient pas pourvues d'un emploi et ne recherchaient pas un travail pour en tirer un bénéfice ou un gain, y compris celles qui n'avaient jamais travaillé auparavant, c'est-à-dire les nouveaux arrivants sur le marché du travail. Devaient aussi figurer parmi les chômeurs, les personnes qui, durant la période de référence spécifiée, n'avaient pas recherché un travail en raison d'une maladie temporaire, d'un licenciement sans rémunération, etc. Un grand nombre de pays d'Afrique, d'Asie, d'Amérique latine et d'Océanie ont trouvé difficile d'obtenir ces données dans le cadre du recensement. La notion de "travail pour en tirer un bénéfice ou un gain"

n'a pas été adoptée dans un grand nombre de ces pays, où le secteur informel est assez important et où un grand nombre de personnes réalisent des activités subsidiaires ou saisonnières. C'est pourquoi, dans la plupart des cas, la période de référence a été fixée à une année avant la date du recensement. Cependant, quatre pays d'Asie ont cherché à déterminer le nombre de mois, de jours et même d'heures de travail consacré à une activité secondaire de façon à évaluer le volume de travail réalisé par les personnes qui n'étaient pas des travailleurs réguliers.

77. On peut mentionner, en passant que ces considérations ont entraîné diverses modifications et reformulations du concept de la main-d'oeuvre. Elles ont, par exemple, conduit à utiliser les notions de sous-emploi et de sous-utilisation de la main-d'oeuvre, appliquées dans plusieurs pays d'Asie du Sud-Est, ainsi que de temps de travail disponible<sup>21</sup>. Cependant, ces caractéristiques n'ont généralement pas été couvertes dans les cycles de recensements considérés, pour des raisons évidentes. Certains pays d'Amérique du Nord et d'Europe se sont néanmoins efforcés d'obtenir des informations sur ces aspects par le biais de questions sur le temps de travail dans les activités principales et secondaires et sur le revenu.

78. Pour établir les tableaux dans les deux cycles de recensements, les pays ne semblent pas avoir rencontré de difficultés particulières. La comparabilité internationale a généralement été maintenue, encore que les tableaux aient été conçus en fonction des besoins nationaux.

79. Compte tenu de l'expérience des pays dans l'adoption, l'adaptation et l'application des recommandations internationales sur la population active, il serait souhaitable que la documentation puisse expliquer pourquoi les recommandations internationales ne sont pas totalement appliquées et pourquoi certains pays s'en écartent ou adoptent des approches différentes. Des explications du même type sur les tableaux seraient d'une grande valeur pour la comparaison des données et la planification des recensements futurs. De telles précisions faciliteraient aussi la comparabilité internationale des expériences et résultats en matière de recensements.

80. Comme on l'a mentionné plus haut, les concepts et définitions de même que les classifications des caractéristiques font l'objet d'un examen permanent. Les questions relatives à la population active ont été examinées en 1983 et, sur la base de cet examen, de nouvelles recommandations supplémentaires ont été publiées pour le cycle de recensements de 1990. Ces recommandations ont pris en compte les expériences nationales dans la réalisation des recensements de la population et de l'habitation de 1980 et ont aussi incorporé les dernières révisions de la Classification internationale type, par branche d'activité, de toutes les activités économiques (CITI, Rev.3)<sup>22</sup> et de la Classification internationale type des professions (CITP-88)<sup>23</sup>.

## II. POPULATION INACTIVE

### A. Utilisations des données

81. Comme mentionné dans le chapitre I, les données sur la population active servent un grand nombre d'objectifs et répondent à une diversité de besoins. Les informations sur les inactifs sont aussi très utiles et des données sur ce groupe de la population ont été collectées dans les cycles de recensements de 1970 et de 1980.

82. Les gouvernements et les organisations concernées par les problèmes sociaux sont parmi les principaux utilisateurs de ces données. Parmi les autres utilisateurs figurent les établissements d'enseignement et de recherche et des groupes d'intérêt spéciaux tels que ceux s'occupant de la protection sociale, de la protection des femmes, des enfants et des jeunes, des personnes âgées et des personnes handicapées.

83. Les données sur la population inactive sont indispensables aux gouvernements lorsqu'ils cherchent à évaluer l'importance de cette composante de la population à un moment précis et lorsqu'ils formulent des politiques concernant les services sociaux et économiques, s'efforcent de mettre en valeur les ressources humaines nationales et étudient les facteurs démographiques et autres facteurs affectant les changements dans la structure de la population. Ces données sont nécessaires pour calculer la part sociale du revenu national, les taux de dépendance et d'autres indicateurs clefs.

84. Pour évaluer les investissements nécessaires dans le secteur social et dans celui de la protection sociale, c'est-à-dire dans l'enseignement, la santé, la sécurité sociale, les pensions de vieillesse, etc., ainsi que pour élaborer les politiques qui s'imposent dans ces domaines, il est très utile de disposer de données détaillées sur la population inactive. Ces données sont aussi nécessaires pour évaluer les besoins actuels, sur la base du nombre de bénéficiaires, et pour établir des prévisions de l'importance de ce groupe de la population, sur la base des résultats des recensements périodiques. Les données en question permettent aussi d'évaluer l'accroissement probable de la population active au moyen des informations par âge et par sexe.

85. Les données censitaires sur la population inactive sont particulièrement importantes dans les pays qui ne disposent pas de systèmes fiables et réguliers de collecte de statistiques socio-économiques. Dans ces pays, les dénombrements périodiques de la population active et inactive - ce dernier groupe étant également subdivisé entre les catégories fonctionnelles de la non-activité - sont parmi les principales sources de données quantitatives sur les caractéristiques sociales et économiques de la population. Les avantages d'une utilisation optimale des dénombrements censitaires périodiques de façon à dégager ces informations sont évidents.

86. Même lorsqu'on dispose d'une grande diversité de données de ce type auprès d'autres sources bien établies - par exemple, les dossiers administratifs concernant la sécurité sociale et les autres mesures de protection sociale, le versement des pensions de vieillesse, l'assurance maladie, l'assurance chômage, etc. - des données de référence sont toujours nécessaires à des intervalles périodiques. Cela est particulièrement important pour les pays où les données sur la population inactive sont obtenues sur la base d'un échantillonnage ou à partir de dossiers administratifs assez limités. Ces données de



référence sont collectées dans le cadre des recensements et renforcent l'utilité des informations pouvant être obtenues au moyen des systèmes normaux de notification.

87. Les données sur la population inactive classées par groupe d'âge sont utiles pour déterminer les besoins dans certains secteurs où l'État a des responsabilités en matière de protection sociale, par exemple la fourniture de services de santé appropriés et de services d'enseignement permettant notamment de développer les qualifications professionnelles.

88. La formulation et la mise en oeuvre de programmes qui améliorent la participation des femmes à l'activité économique sont aussi une responsabilité de l'État. Il est donc indispensable de disposer de données sur les caractéristiques des femmes ne faisant pas partie de la population active.

89. L'utilité des données sur la population inactive pour les organisations autres que les administrations publiques est aussi évidente. Les organismes non gouvernementaux participant à des activités dans le domaine de la protection sociale, des soins aux personnes âgées et aux enfants, à la gestion des écoles pour des groupes particuliers ou à l'amélioration de la situation sociale et économique des femmes sont aussi tributaires de ces données pour la réalisation efficace de leurs programmes.

90. Les données sur la population inactive présentent de l'intérêt non seulement dans une optique nationale mais aussi à des fins de comparaisons internationales. Une plus grande coopération entre les pays pour encourager la mise en oeuvre de politiques sociales et économiques intégrées en faveur de groupes spéciaux de la population, comme les enfants et les jeunes, les femmes, les personnes handicapées et les personnes âgées, accroît d'autant la nécessité de ces données. L'uniformité des concepts et des méthodes d'analyse et de mise en tableaux renforce encore la valeur des données en question.

## **B. Recommandations de l'Organisation des Nations Unies**

### **1. Catégories recommandées**

91. Les catégories fonctionnelles de la population inactive sont restées les mêmes dans les cycles de recensements de 1970 et de 1980. Le critère de la situation eu égard à l'activité économique a été adopté pour classer les personnes parmi les actifs ou les inactifs<sup>24</sup>.

92. Les recommandations de l'Organisation des Nations Unies incluent dans la population active aussi bien les personnes pourvues d'un emploi que les chômeurs et soulignent que la participation à l'activité économique prévaut sur la participation à l'activité non économique. Le reste de la population, sous réserve de limites d'âge appropriées, est constituée par les personnes qui ne fournissent pas la main-d'oeuvre disponible pour la production de biens et/ou de services économiques. Autrement dit, ces personnes entrent dans le groupe de la population considéré comme inactif.

93. La population inactive comprend les catégories fonctionnelles suivantes :

a) Personnes s'occupant du foyer : Personnes des deux sexes, n'exerçant aucune activité économique, qui effectuent des travaux ménagers chez elles; par exemple, les ménagères ou des personnes apparentées prenant soin du ménage et des enfants

(en revanche, les employés de maison rémunérés doivent être classés dans la population active);

b) **Étudiants** : Personnes des deux sexes qui n'exercent aucune activité économique et qui fréquentent un établissement d'enseignement public ou privé pour y recevoir une instruction complète, à quelque niveau d'enseignement que ce soit;

c) **Retraités et rentiers** : Personnes des deux sexes qui n'exercent aucune activité économique et qui ont un revenu provenant de biens ou placements, d'intérêts, de loyers, de redevances ou de pensions versées au titre d'activités antérieures;

d) **Autres personnes inactives** : Personnes des deux sexes n'exerçant aucune activité économique qui reçoivent une aide de l'État ou de source privée, et toutes autres personnes non comprises dans les catégories ci-dessus, par exemple les enfants non scolarisés.

94. Étant donné que certaines personnes peuvent appartenir simultanément à plusieurs catégories de la population inactive (par exemple, une personne peut à la fois s'occuper du foyer et faire des études), on indiquera dans les instructions relatives au dénombrement dans quelle catégorie elles devront être placées de préférence. Pour contribuer au rassemblement d'informations valables durant l'enquête, il a été suggéré que les catégories soient aussi présentées dans le bulletin de recensement dans l'ordre de priorité choisi, car les personnes interrogées ont tendance à indiquer la première catégorie qui leur est applicable.

95. Les recommandations internationales ont été modifiées dans certaines régions pour tenir compte de leurs circonstances particulières. Par exemple, l'adoption du concept de principale source de revenu pour distinguer dans la population inactive les personnes à charge (des organismes et institutions de l'État, sociaux et/ou coopératifs ou de personnes privées) et les personnes autonomes a été recommandée pour certains pays<sup>25</sup>. De même, pour le cycle de recensements de 1980 en Europe, les catégories recommandées pour la population inactive étaient les suivantes : personnes n'ayant pas atteint l'âge minimal prévu pour la collecte de données sur les caractéristiques économiques, élèves entre l'âge minimal prévu pour la collecte de données sur les caractéristiques économiques et l'âge minimal de fin de scolarité, élèves et étudiants ayant dépassé l'âge minimal de fin de scolarité, personnes s'occupant du foyer, et autres personnes, notamment les retraités et les personnes non classées ailleurs<sup>25</sup>.

96. Certains individus peuvent toutefois être classés dans plus d'une catégorie de la population inactive. Par exemple, un étudiant peut aussi être un rentier, ou une personne s'occupant du foyer peut aussi être un étudiant. Il est recommandé d'indiquer dans les instructions l'ordre de préférence pour l'enregistrement ou non des personnes dans l'une ou l'autre des catégories, lorsqu'il n'est pas prévu ou pas possible d'enregistrer les différentes situations.

## 2. Tableaux

97. Pour les séries de recensements de 1970 et de 1980, un tableau principal a été suggéré pour la population inactive. Il s'agissait de présenter les personnes concernées selon des groupes d'âge de cinq années, pour les deux sexes et pour chaque sexe

séparément, ainsi que selon les quatre catégories indiquées, avec une catégorie résiduelle intitulée "non indiquée". Ce tableau fournit des informations pour l'analyse des sources potentielles de travailleurs qui seront disponibles dans certaines circonstances<sup>27</sup>.

98. Outre ce tableau principal, deux autres tableaux ont été recommandés pour les recensements de 1970. Le premier devait contenir des informations sur la population selon la principale source de revenu, l'âge et le sexe. Le deuxième devrait présenter la population selon la situation économique, l'âge et le sexe. Ces deux tableaux ont été regroupés lors des recensements de 1980<sup>28</sup>.

### C. Pratiques nationales en matière de recensements. 1965-1974 et 1975-1984

99. Durant les recensements de 1970 et de 1980, presque tous les pays ont suivi les recommandations internationales concernant la population inactive et les catégories mentionnées plus haut. Sur les 182 pays qui ont participé aux recensements de 1970 et sur les 187 pays qui ont participé aux recensements de 1980, respectivement 168 et 179 ont procédé à un dénombrement dans les catégories fonctionnelles de la population inactive. On trouvera la liste de ces pays dans le tableau V de l'annexe, qui est résumé dans le tableau 7.

100. Le nombre de pays ayant collecté des données sur la population inactive s'est accru entre les deux séries de recensements. La plus forte augmentation a été notée pour l'Afrique, où leur nombre est passé de 33 en 1970 à 49 en 1980. Le nombre de pays qui ont rassemblé les informations par catégorie est passé entre les deux recensements de 141 à 170 pour les étudiants, de 139 à 158 pour les personnes s'occupant du foyer, de 127 à 137 dans le cas des retraités et rentiers et de 168 à 179 pour les autres personnes.

101. Le tableau 7 présente les grandes catégories de la population inactive, telles qu'elles ont été établies dans les deux séries de recensements. Cependant, un grand nombre de pays ont utilisé d'autres catégories pour collecter des informations sur les rentiers et retraités et les autres personnes. Les agrégats pour ces pays, sont indiqués dans le tableau 8, qui est aussi fondé sur le tableau V de l'annexe.

**Tableau 7****Principales composantes de la population inactive couvertes  
dans les recensements de la population, 1965-1984**

Catégorie fonctionnelle	Nombre de pays et de zones								
	Total	Amérique						Océanie	URSS
		Afrique	Nord	Sud	Asie	Europe			
<b>Cycle des recensements de la population de 1970, 1965-1974</b>									
Nombre de pays ayant réalisé un recensement	182	41	37	12	35	33	23	1	
Nombre de pays pour lesquels ont disposait de données	173 <sup>a</sup>	33	36	12	33	32 <sup>a</sup>	26 <sup>a</sup>	1	
1. Étudiants	141	24	34	10	24	26	22	1	
2. Personnes s'occupant du foyer	139	23	34	11	24	25	22	0	
3. Retraités et rentiers	127	19	32	11	24	29	11	1	
4. Autres	168	32	36	12	31	32	24	1	
<b>Cycle des recensements de la population de 1980, 1975-1984</b>									
Nombre de pays ayant réalisé un recensement	187	60	34	13	35	31	23	1	
Nombre de pays pour lesquels ont disposait de données	181	49	31	12	34	31	23	1	
1. Étudiants	166	44	31	12	30	27	21	1	
2. Personnes s'occupant du foyer	158	43	31	12	30	21	21	0	
3. Retraités et rentiers	137	30	27	12	27	27	13	1	
4. Autres	179	48	31	12	33	31	23	1	

<sup>a</sup> Certains dénombrements assimilables à des recensements ont été pris en compte.

102. Le nombre de pays ayant dénombré des personnes dans la catégorie des bénéficiaires de pensions et dans celle des retraités est passé de 37 et 54 dans les recensements de 1970 à 55 et 90 dans les recensements de 1980. Cette augmentation a concerné des pays en Afrique, Amérique du Nord et Asie. Toutefois, en général, aucune tendance nette ne s'est dégagée dans le sens d'une plus grande adoption de catégories uniformes entre les deux recensements.

103. Les chiffres agrégés indiqués dans le tableau 8 pour certains pays ne peuvent être considérés que comme des indicateurs de la situation d'ensemble. Dans certains pays, comme le montre un examen du tableau V de l'annexe, certaines catégories n'ont pas été distinguées dans les tableaux en tant que telles mais ont été regroupées avec une autre catégorie. Dans les recensements de 1970, sept nouveaux pays (2 en Afrique, 2 en Asie, 2 en Europe et 1 en Amérique du Sud) ayant rassemblé des données sur les étudiants les ont incluses dans les tableaux sous la catégorie "Autres personnes"; un seul pays (en Afrique) se trouvait dans ce cas lors des recensements de 1980.

104. De même, 8 nouveaux pays (5 en Europe, 2 en Asie, 1 en Afrique) dans les recensements de 1970 et 6 nouveaux pays (5 en Europe, 1 en Afrique) dans les recensements de 1980 ayant dénombré les personnes s'occupant du foyer les ont regroupés dans les tableaux sous la catégorie "Autres personnes".

105. De même, 36 nouveaux pays (12 en Amérique du Nord, 9 en Europe, 8 en Océanie, 4 en Asie, 2 en Amérique du Sud et 1 en Afrique) dans les recensements de 1970 et 21 nouveaux pays (6 en Amérique du Nord, 6 en Europe, 4 en Asie, 3 en Afrique, 2 en Océanie) dans les recensements de 1980 ayant dénombré les bénéficiaires d'une pension les ont regroupés dans les tableaux sous la catégorie "Retraités et rentiers".

106. Cinquante-quatre nouveaux pays (27 en Amérique du Nord, 11 en Europe, 8 en Océanie, 3 en Asie, 3 en Amérique du Sud, 2 en Afrique) dans les recensements de 1970 et 19 nouveaux pays (5 en Europe, 4 en Afrique, 4 en Amérique du Nord, 3 en Asie et 3 en Océanie) dans les recensements de 1980 ayant dénombré les retraités les ont regroupés dans les tableaux sous la catégorie "Retraités et rentiers".

107. Huit nouveaux pays (4 en Asie, 2 en Amérique du Nord, 1 en Europe et 1 en Océanie) dans les recensements de 1970 et 7 nouveaux pays (4 en Afrique, 2 en Asie, 1 en Amérique du Nord) dans les recensements de 1980 ayant dénombré les retraités et les rentiers les ont regroupés dans les tableaux sous la catégorie "Autres personnes".

**Tableau 8****Principales composantes de la population inactive couvertes dans les recensements de la population et de l'habitation, 1965-1984**

Catégorie fonctionnelle	Nombre de pays et de zones							
	Total	Afrique	Amérique		Asie	Europe	Océanie	URSS
			Nord	Sud				
<b>Cycle des recensements de la population de 1970, 1965-1974</b>								
Nombre de pays ayant réalisé un recensement	182	41	37	12	35	33	23	1
Nombre de pays pour lesquels ont disposé de données	173*	33	36	12	33	32*	26*	1
1. Étudiants	141	24	34	10	24	26	22	1
2. Personnes s'occupant du foyer	139	23	34	11	24	25	22	0
3a. Bénéficiaires d'une pension	37	2	4	8	6	17	0	1
3b. Retraités	54	15	4	8	11	11	4	1
3c. Rentiers	87	12	20	10	18	21	7	1
4a. Personnes n'ayant pas atteint l'âge minimum pour la collecte de données sur l'activité économique	15	6	0	0	3	2	6	0
4b. Enfants n'allant pas à l'école	22	7	2	1	3	3	6	0
4c. Patients dans des institutions	21	6	2	2	6	2	3	0
4d. Personnes handicapées	60	15	10	2	15	6	12	0
4e. Personnes inactives (non classables ailleurs)	187	33	36	12	30	32	23	1

**Tableau 8 (suite)**

Catégorie fonctionnelle	Nombre de pays et de zones							
	Total	Amérique			Asie	Europe	Océanie	URSS
		Afrique	Nord	Sud				
<b>Cycle des recensements de la population de 1980, 1975-1984</b>								
Nombre de pays ayant réalisé un recensement	187	50	34	13	35	31	23	1
Nombre de pays pour lesquels ont disposait de données	181	49	31	12	34	31	23	1
1. Étudiants	166	44	31	12	30	27	21	1
2. Personnes s'occupant du foyer	158	43	31	12	30	21	21	0
3a. Bénéficiaires d'une pension	55	13	4	10	10	15	2	1
3b. Retraités	90	23	21	12	15	9	9	1
3c. Rentiers	70	17	9	8	14	16	5	1
4a. Personnes n'ayant pas atteint l'âge minimum pour la collecte de données sur l'activité économique	10	5	0	0	0	2	3	0
4b. Enfants n'allant pas à l'école	12	4	1	1	5	0	1	0
4c. Patients dans des institutions	22	9	1	1	6	2	3	0
4d. Personnes handicapées	95	31	22	7	16	9	10	0
4e. Personnes inactives (non classables ailleurs)	164	45	28	12	30	31	17	1

\* Y compris certains dénombrements assimilables à des recensements.

108. Dans le tableau 8, la catégorie fonctionnelle "Autres personnes" comprend plusieurs sous-catégories, à savoir les personnes n'ayant pas atteint l'âge minimum pour la collecte de données sur l'activité économique, dénombrées par 15 pays dans les recensements de 1970 et par 10 dans les recensements de 1980; les enfants n'allant pas à l'école, dénombrés par 22 et 12 pays respectivement dans les deux séries de recensements; les patients dans des institutions, dénombrés par 21 et 22 pays dans les deux séries de recensements; les personnes handicapées, dénombrées par 60 et 95 pays dans les deux séries de recensements; et les personnes inactives (non classables ailleurs), comme les personnes se trouvant volontairement au chômage ou sans travail et ne recherchant pas un emploi, dénombrées par 167 et 164 pays, respectivement, dans les deux séries de recensements.

109. Dans les recensements de 1970, 55 nouveaux pays (18 en Europe, 10 en Amérique du Nord, 9 en Océanie, 8 en Asie, 6 en Afrique, 4 en Amérique du Sud) ont rassemblé des informations sur les personnes n'ayant pas l'âge minimum recommandé pour figurer dans la population inactive. De même, dans les recensements de 1980, 24 nouveaux pays (10 en Europe, 5 en Asie, 3 en Amérique du Nord, 3 en Océanie, 2 en Afrique et 1 en Amérique du Sud) ont rassemblé des données sur ces personnes. Dans les deux séries de recensements, toutefois, ces personnes ont été regroupées dans les tableaux sous la catégorie "Personnes inactives (non classables ailleurs)".

110. Dans les recensements de 1970, des données séparées sur les enfants n'allant pas à l'école ont été rassemblées par 58 nouveaux pays (16 en Europe, 14 en Amérique du Nord, 10 en Asie, 9 en Afrique, 7 en Amérique du Sud et 2 en Océanie). Sur ces pays, 10 ont classé les filles parmi les "Personnes s'occupant du foyer" et les garçons parmi les "Autres personnes inactives (non classables ailleurs)". Les autres pays ont classé ces enfants dans la catégorie "Autres personnes inactives (non classables ailleurs)". De même, dans les recensements de 1980, 34 nouveaux pays (10 en Asie, 8 en Afrique, 8 en Europe, 4 en Amérique du Nord, 3 en Amérique du Sud et 1 en Océanie) ont rassemblé des informations séparément sur les enfants n'allant pas à l'école mais ont classé ces personnes dans la catégorie "Autres personnes inactives (non classables ailleurs)".

111. Des informations sur les personnes handicapées ont été collectées dans les recensements de 1970 par 22 nouveaux pays (12 en Amérique du Nord, 4 en Asie, 3 en Amérique du Sud, 2 en Afrique et 1 en Europe) et par 13 nouveaux pays dans les recensements de 1980 (5 en Afrique, 3 en Asie, 2 en Amérique du Nord, 1 en Amérique du Sud, en Europe et en Océanie). Les données sur les patients dans les institutions ont été collectées dans 3 nouveaux pays dans les recensements de 1970 et par 11 nouveaux pays dans les recensements de 1980, essentiellement en Afrique et en Asie. Cependant, dans tous ces pays, ces personnes ont été classées dans les tableaux sous la rubrique "Autres personnes inactives (non classables ailleurs)", sauf lorsqu'il s'agissait de personnes recevant des pensions d'invalidité, qui ont été classées parmi les personnes ayant un revenu de source autre que le travail.

112. Très souvent, figuraient dans la catégorie fonctionnelle "Autres personnes inactives (non classables ailleurs)" les personnes qui sont en mesure de travailler mais qui ne souhaitent pas le faire ou qui ne recherchent pas un travail, les personnes inactives pour des raisons personnelles ou volontairement oisives, les personnes âgées, les mendiants, les chefs religieux, etc.



#### D. Problèmes de collecte et de classement

113. Dans le dénombrement des personnes inactives, le plus important est de les identifier précisément car la participation à une activité économique prévaut toujours sur la participation à une activité non économique. L'identification de l'activité économique, surtout dans les cas marginaux, est souvent difficile à la fois du point de vue conceptuel et du point de vue opérationnel. C'est ce qui explique en partie pourquoi, comme on peut le voir dans les tableaux 7 et 8, un grand nombre de pays ont adopté des variantes, comme la source de revenu et le rapport de dépendance, entre autres. C'est peut-être aussi la raison pour laquelle dans le cycle de recensements de 1970, 21 pays (8 en Afrique, 6 en Asie, 3 en Océanie, 2 en Amérique du Nord, 21 en Europe) et, dans le recensement de 1980, 11 pays (5 en Océanie, 3 en Asie, 2 en Europe, 1 en Afrique) ont classé la population totale en seulement deux groupes, les personnes qui travaillent et les personnes qui ne travaillent pas.

114. La collecte de données sur les femmes et leur classement parmi la population active ou inactive sont influencés par certaines hypothèses : les femmes s'occupent généralement du foyer ou bien encore les femmes mariées, en particulier, sont en général inactives. La participation croissante des femmes à l'activité économique a été conditionnée par les migrations des hommes vers les centres urbains, qui ont été très importantes au cours des décennies examinées. En conséquence, dans les instructions données pour les dénombrements, la nécessité est soulignée de poser aux femmes les mêmes questions que celles qui sont posées aux hommes. La qualité et la validité de ces données sur les femmes dépendent de la supervision opérationnelle et d'une bonne compréhension des concepts en cause, laquelle ne peut être acquise que par une formation intensive.

115. Le classement des enfants n'exerçant pas une activité économique varie. La distinction entre les enfants n'ayant pas atteint l'âge minimum pour exercer une activité économique et les enfants non scolarisés est importante pour la gestion des programmes d'enseignement. Le classement, selon l'âge et d'autres caractéristiques pertinentes, des personnes inactives non classables ailleurs, qui incluent certains des enfants les plus âgés, est aussi important. Dans ces cas également, la validité des données est déterminée dans une large mesure par l'efficacité du système de dénombrement.

116. Le traitement des forces armées varie selon les pays. Environ une douzaine d'entre eux font apparaître les forces armées en tant que groupe distinct et ne les classent pas parmi la population active. Quelques autres précisent qu'elles ont été exclues du dénombrement. Il serait difficile d'arriver à une approche commune du dénombrement et du classement des forces armées. Toutefois, comme on l'a mentionné plus haut, il est utile d'indiquer dans la documentation du recensement les principes adoptés à cet égard, de façon que puissent être faites les comparaisons des expériences et pratiques internationales.

117. L'expérience des pays en ce qui concerne le dénombrement et le classement des personnes inactives indique que la validité et la qualité des données sont déterminées dans une large mesure par la clarté avec laquelle les concepts sont communiqués à l'organisme chargé du dénombrement ainsi que par l'efficacité avec laquelle ces concepts sont effectivement appliqués sur le terrain. La détermination de la situation eu égard à l'activité économique peut, dans certains cas, comme celui des étudiants qui travaillent ou des

femmes au foyer qui exercent un emploi à temps partiel, etc., donner lieu à des confusions sur le terrain. Il serait souhaitable que les instructions en matière de dénombrement indiquent l'ordre de priorité pour le classement ou que cet ordre soit intégré dans le questionnaire lui-même. De même, l'âge minimal pour le dénombrement des personnes inactives doit être précisé clairement. L'expérience a montré l'importance d'instructions simples et claires, d'une formation intensive et d'une documentation claire sur les principes à suivre pour la mise en tableaux.

### Notes

<sup>1</sup> Principes et recommandations concernant les recensements de la population et de l'habitation. ST/ESA/Série M, No 67 (publication des Nations Unies, numéro de vente : F.80.XVII.8).

<sup>2</sup> Principes et recommandations concernant les recensements de la population de 1970. ST/ESA/Série M, No 44 (publication des Nations Unies, numéro de vente : F.67.XVII.3).

Principes et recommandations concernant les recensements de l'habitation de 1970. ST/ESA/Série M, No 45 (publication des Nations Unies, numéro de vente : F.67.XVII.4).

<sup>3</sup> "Rapport du Groupe de travail sur les recommandations pour les recensements de la population et de l'habitation de la série 1980 en Afrique" (E/CN.14/CPH/47);

Recommandations pour les recensements de la population et de l'habitation de 1980 dans la région de la CEE. Normes et études statistiques, No 31 (publication des Nations Unies, numéro de vente : F.78.II.E.6);

Commission économique pour l'Amérique latine et les Caraïbes, Institut interaméricain de statistique, "Program of the 1980 Census of America (COTA-1980): Standards for the Population and Housing Censuses" (Document IASI 7357/a-3/16/78:25);

"Final Report of the Expert Group Meeting on Census Techniques, Beyrouth, 12-16 décembre 1977", Bulletin démographique de la Commission économique pour l'Asie occidentale, No 15, décembre 1978;

"Asian and Pacific Recommendations for the 1980 Population and Housing Censuses" (ST/ESCAP/52).

<sup>4</sup> Statistics of the Gainfully Employed Population. Definitions and Classifications recommended by the Committee of Statistical Experts. Studies and Reports on Statistical Methods, No 1 (1938) (publication des Nations Unies, numéro de vente : II.A.12).

<sup>5</sup> Voir Bureau international du Travail, Recommandations internationales sur les statistiques de la population active (Genève, 1976).

<sup>6</sup> Classification internationale type des professions (Genève, 1969). À sa quatorzième session, en octobre 1966, la Commission de statistique a adopté les

définitions révisées des groupes par situation dans l'emploi telles que recommandées par la CITP et a suggéré qu'elles soient adoptées pour la série de recensements sur la population de 1970.

Les catégories établies par niveau d'instruction sont définies dans la Classification internationale type de l'éducation (CITE), COM/ST/ISACED (Paris, Unesco, 1976). Il est fait référence à la CITE dans la Classification internationale type des professions (CITP-88), (Genève, Bureau international du Travail, 1990), p. 2.

<sup>7</sup> Recommandations internationales sur les statistiques de la population active ..., p. 23.

<sup>8</sup> Principes et recommandations pour les recensements de la population et de l'habitation ..., par. 2.206.

<sup>9</sup> Principes ... recensements de la population de 1970 ..., p. 25 à 27 et annexe, p. 75;

Principes ... recensements de la population et de l'habitation ..., p. 56, 62 et annexe I, p. 317.

<sup>10</sup> On peut noter que les sujets prioritaires étaient les mêmes que dans les cycles de recensement de 1970 et de 1980.

<sup>11</sup> Principes ... recensements de la population de 1970 ..., p. 22, 26 et 27;

Principes ... recensements de la population et de l'habitation ..., p. 92 à 99.

<sup>12</sup> Principes ... recensements de la population de 1970 ..., par. 277 à 280. Il n'est pas fait référence aux "groupes socio-économiques" dans les listes A et B des Principes et recommandations de 1980, mais seulement dans l'annexe I, p. 317.

<sup>13</sup> Ibid., p. 29; Principes ... recensements de la population et de l'habitation ..., p. 104.

<sup>14</sup> Commission économique pour l'Europe, Recommandations pour les recensements de la population et de l'habitation de 1980 dans la région de la CEE. Normes et études statistiques, No 31 (publication des Nations Unies, numéro de vente : F.78.II.E.6), p. 54 à 56, 66 à 77, 86 et 91.

<sup>15</sup> "Rapport final de la réunion du Groupe d'experts sur les techniques de recensement ..." cité dans le Bulletin démographique de la Commission économique pour l'Asie occidentale, No 15, décembre 1978.

<sup>16</sup> Secrétariat du CAEM, Division de la statistique, "Informations sur les travaux méthodologiques concernant les recensements de population réalisés par le Conseil d'assistance économique mutuelle" (CMEA). Moscou, mai 1965, p. 3.

<sup>17</sup> Une série de 31 tableaux types sur les caractéristiques économiques a aussi été suggérée par le Bureau of the Census des États-Unis dans "Popstan: A Case Study for

the 1980 Census of Population and Housing", partie D. Statistical Training Documents, ISP-TR-4D. Washington, D.C., 1979.

<sup>18</sup> Le Manuel des méthodes de recensement de la population et de l'habitation contient des principes généraux permettant de déterminer le contenu d'un recensement, le choix des sujets, la conception des questionnaires, etc. (publication des Nations Unies, numéro de vente : F.92.XVII.8).

<sup>19</sup> Manuel des enquêtes sur les ménages, ST/ESA/SER.F/31, version révisée (publication des Nations Unies, numéro de vente : F.83.XVII.13).

<sup>20</sup> Principes ... recensements de la population et de l'habitation ..., par. 2.206 d).

<sup>21</sup> Manuel des enquêtes sur les ménages ..., par. 11.20 à 11.22.

<sup>22</sup> Voir "Résolution concernant les statistiques de la population active, de l'emploi, du chômage et du sous-emploi", adoptée par la treizième Conférence internationale des statisticiens du travail, Bulletin of Labour Statistics, p. IX à XIII, octobre 1982.

<sup>23</sup> Principes et recommandations supplémentaires concernant les recensements de la population et de l'habitation, ST/ESA/Série M/67/Add.1 (publication des Nations Unies, numéro de vente : F.90.XVII.9).

<sup>24</sup> Principes ... recensements de la population et de l'habitation ..., p. 104, 57 à 62.

<sup>25</sup> Pour l'ex-URSS, l'adoption du concept de "principale source de revenu" a été recommandée. Il s'agit d'identifier dans la population inactive les personnes à charge (des organismes et institutions d'État, sociaux ou coopératifs, ou de personnes privées) et les personnes autonomes. Voir note 16.

<sup>26</sup> Recommandations pour les recensements de 1980 ... dans la région de la CEE, par. 65 et 66.

<sup>27</sup> Principes ... recensements de la population de 1970 ..., p. 42.

Principes ... recensements de la population et de l'habitation ..., p. 213.

<sup>28</sup> Principes ... recensements de la population de 1970 ..., p. 41 et 52.

Principes ... recensements de la population et de l'habitation ..., p. 186.

Tableau I de l'annexe

Recensements nationaux de la population et/ou de l'habitation,  
1965-1974 (cycle de 1970) et 1975-1984 (cycle de 1980)

Pays ou zone	Type et date du recensement	
	1965 - 1974	1975 - 1984
<b>AFRIQUE</b>		
Afrique du Sud	6.V.1970 PH 1965 *P	6.V.1980 PH 1975 * PH
Algérie	4.IV.1966 PH	12.II.1977 PH
Angola <sup>a</sup>	15.XII.1970 PH	II.1983 PH
Bénin		20.III.1979 PH
Botswana	31.VIII.1971 P	12.VIII.1981 PH
Burkina Faso		1.XII.1975 P
Burundi	25.II.1965 * PH	15.VIII.1979 P
Cameroun	(Adm) 1973 * P	9.IV.1976 PH
Cap-Vert	15.XII.1970 PH	1.VI.1980 PH
Comores	VII.1966 P	15.IX.1980 PH
Congo	7.II.1974 P	22.XII.1984 PH
Côte d'Ivoire		30.IV.1975 P
Djibouti		3.I.1983 P
Égypte	30.V.1966 P	22.XI.1976 PH
Éthiopie	1967 * P (urb.)	9.V.1984 PH
Gabon	VI.1969-V.1970 P	1.VIII.1981 P
Gambie	21.IV.1973 * PH	15.IV.1983 PH
Ghana <sup>d</sup>	1.III.1970 PH 1971 * H	11.III.1984 P
Guinée	1.XII.1972 P	4.II.1983 P
Guinée-Bissau	15.XII.1970 PH	16.IV.1979 PH
Guinée équatoriale	(Adm) VII 1971 *	4.VII.1983 P
Jamahiriya arabe libyenne	31.VII.1973 PH	31.VII.1984 P
Kenya	24.VIII.1969 * P	24.VIII.1979 * P
Lesotho	14.IV.1966 P	12.IV.1976 P
Libéria	1.II.1974 PH	1.II.1984 PH
Madagascar <sup>e</sup>	9.V.1966 * P	1974-1975 PH

**Tableau I de l'annexe (suite)**

Pays ou zone	Type et date du recensement	
	1965 - 1974	1975 - 1984
Malawi	9.VIII.1966 P	20.IX.1977 P
Mali		16.XII.1976 P
Maroc	20.VII.1971 PH	3.IX.1982 PH
Maurice	30.VI.1972 PH	2.VII.1983 P III.1983 * H
Mauritanie <sup>f</sup>		22.XII.1976 P
Mozambique	15.XII.1970 PH	1.VII.1980 P
Namibie	6.V.1970 * PH	
Niger <sup>d</sup>		20.XI.1977 P
Nigéria	25.XI.1973 PH	
Ouganda	18.VIII.1969 * P	18.I.1980 PH
République centrafricaine <sup>e</sup>	(Adm) 1965* & 1968 *	8.XII.1975 P
République-Unie de Tanzanie	26.VIII.1967 P	26.VIII.1978 P
Réunion	16.X.1974 PH 16.X.1967 * PH	9.III.1982 PH
Rwanda	5.XI.1970 * PH	15.VIII.1978 PH
Sahara occidental	(Adm) 1970 *	(Adm) 1980 *
Sainte-Hélène	24.VII.1966 PH	31.X.1976 PH
Sao Tomé-et-Principe	30.IX.1970 PH	5.VIII.1981 PH
Sénégal	1.V.1970 * P	16.IV.1976 P
Seychelles	5.V.1971 PH	1.VIII.1977 PH
Sierra Leone	8.XII.1974 P	
Somalie <sup>h</sup>		7.II.1975 P
Soudan	3.IV.1973 P	1.II.1983 PH
Swaziland	24.V.1966 P	25.VIII.1976 P
Tchad	(Adm) III.1968 *	
Territoires britanniques de l'océan Indien <sup>b</sup>	4.V.1970 * P	(Adm) 1980 *
Togo	1.III.1970 PH	22.XI.1981 PH
Tunisie	3.V.1966 PH	30.III.1984 PH 8.V.1975 * PH
Zaïre		1.VII.1984 P

**Tableau I de l'annexe (suite)**

Pays ou zone	Type et date du recensement	
	1965 - 1974	1975 - 1984
Zambie	22.VIII.1969 PH	5.VIII.1980 PH
Zimbabwe (non africain)	20.III.1969 P	18.VIII.1982 P
Zimbabwe (africain)	21.IV.1969 PH	
<b>AMÉRIQUE DU NORD</b>		
Anguilla	17.IV.1974 * P	9.IV.1984 * P
Antigua-et-Barbuda	7.IV.1970 PH	1.V.1982 PH
Antilles néerlandaises <sup>1</sup>	31.XII.1971 PH	1.II.1981 * PH
Aruba <sup>1</sup>	31.XII.1971 PH	1.II.1981 * PH
Bahamas	7.IV.1970 PH	12.V.1980 PH
Barbade	7.IV.1970 PH	12.V.1980 PH
Belize	7.IV.1970 PH	12.V.1980 PH
Bermudes	29.X.1970 PH	12.V.1980 PH
Canada	1.VI.1971 PH 1.VI.1966 * PH	3.VI.1981 PH 1.VI.1976 * PH
Costa Rica	14.V.1973 PH	10.VI.1984 PH
Cuba	6.IX.1970 PH	11.IX.1981 PH
Dominique	7.IV.1970 PH	7.IV.1981 PH
El Salvador	28.VI.1971 PH	
États-Unis	1.IV.1970 PH	1.IV.1980 PH
Grenade	7.IV.1970 PH	30.IV.1981 PH
Groenland	31.XII.1965 PH 31.XII.1970 * PH	26.X.1976 PH
Guadeloupe	16.X.1974 P 16.X.1967 * PH	9.III.1982 PH
Guatemala	26.III.1973 PH	23.III.1981 PH
Haïti <sup>1</sup>	31.VIII.1971 PH	30.VIII.1982 PH
Honduras	6.III.1974 PH	
Îles Caïmanes	7.IV.1970 PH	8.X.1979 PH
Îles Turques et Caïques	29.X.1970 PH	12.V.1980 PH
Îles Vierges américaines	1.IV.1970 PH	1.IV.1980 PH
Îles Vierges britanniques	7.IV.1970 PH	12.V.1980 PH
Jamaïque	7.IV.1970 PH	8.VI.1982 PH

Tableau I de l'annexe (suite)

Pays ou zone	Type et date du recensement	
	1965 - 1974	1975 - 1984
Martinique	16.X.1974 PH 16.X.1967 * PH	9.III.1982 PH
Mexique	28.I.1970 PH	4.VI.1980 PH
Montserrat	7.IV.1970 PH	12.V.1980 PH
Nicaragua	20.IV.1971 PH	
Panama	10.V.1970 PH	11.V.1980 PH
Porto Rico	1.IV.1970 PH	1.IV.1980 PH
République dominicaine	9.I.1970 PH	12.XII.1981 PH
Saint-Kitts-et-Nevis	7.IV.1970 PH	12.V.1980 PH
Sainte-Lucie	7.IV.1970 PH	12.V.1980 PH
Saint-Pierre-et-Miquelon	12.VI.1974 PH 18.II.1967 * PH	9.III.1982 PH
Saint-Vincent-et-Grenadines	7.IV.1970 PH 3.X.1966 * H	12.V.1980 PH
Trinité-et-Tobago	7.IV.1970 PH	12.V.1980 PH
<b>AMÉRIQUE DU SUD</b>		
Argentine	30.IX.1970 PH	22.X.1980 PH
Bolivie		29.IX.1976 PH
Brésil	1.IX.1970 PH	1.IX.1980 P 1.I.1981 * H
Chili	22.IV.1970 PH	21.IV.1982 PH
Colombie	24.X.1973 PH	[15.X.1985 PH]
Équateur	8.VI.1974 PH	28.XI.1982 PH
Guyana	7.IV.1970 PH	12.V.1980 PH
Guyane française	16.X.1974 PH 16.X.1967 * PH	9.III.1982 PH
Îles Falkland (Malvinas)	3.XII.1972 P	7.XII.1980 * P
Paraguay	9.VII.1972 PH	11.VII.1982 PH
Pérou	4.VI.1972 PH	12.VII.1981 PH
Suriname	31.XII.1971 * PH	1.VII.1980 * PH
Uruguay	[21.V.1975 PH]	[23.X.1985 PH]
Venezuela	2.XI.1971 PH	10.X.1981 PH



Tableau I de l'annexe (suite)

Pays ou zone	Type et date du recensement	
	1965 - 1974	1975 - 1984
<b>ASIE</b>		
Afghanistan		24.VI.1979 PH
Arabie saoudite	9.IX.1974 PH	
Bahreïn	3.IV.1971 PH 13.II.1965 * PH 17.X.1973 * H	5.IV.1981 PH
Bangladesh	1.III.1974 P	6.III.1981 PH
Bhoutan	11.XII.1969 P	I.1980-I.1981 P
Brunéi Darussalam	10.VIII.1971 PH	26.VIII.1981 PH
Chine	[30.VI.1964 P]	1.VII.1982 P
Chypre*	1.IV.1973 P	30.IX.1976 * P 1.X.1982 * P
Émirats arabes unis	15.III.1968 PH	15.XII.1980 PH 31.XII.1975 * PH
Hong-kong	9.III.1971 PH 2.VIII.1966 * PH	9.III.1981 PH 11.III.1976 * PH
Inde	1.IV.1971 P 1970 * H	1.III.1981 P 1980 * H
Indonésie	24.IX.1971 PH	31.X.1980 PH
Iraq	14.X.1965 PH	17.X.1977 PH
Israël	20.V.1972 PH	4.VI.1983 PH
Japon	1.X.1970 P 1.X.1965 * P 1.X.1973 * H 1.X.1968 * H	1.X.1980 P 1.X.1975 * P 1.X.1983 * H 1.X.1978 * H
Jordanie		10.XI.1979 PH
Koweït	19.IV.1970 PH 25.IV.1965 * PH	21.IV.1980 PH 12.IV.1975 * PH
Liban	8.XI.1970 * P (échan.)	
Macao	15.XII.1970 PH	16.III.1981 PH
Malaisie	24.VIII.1970 PH	10.VI.1980 PH
Maldives	VI.1972 PH 1964 * P; 1965 * P; 1966 * P; 1967 * P; 1971 * P; 1974 * PH	31.XII.1977 PH

**Tableau I de l'annexe (suite)**

Pays ou zone	Type et date du recensement	
	1965 - 1974	1975 - 1984
Mongolie	10.I.1969 * PH	5.I.1979 PH
Myanmar <sup>m</sup>	31.III.1973 P	31.III.1983 P
Népal	22.VI.1971 PH	22.VI.1981 P
Oman <sup>n</sup>		1.VII.1975 * P
Pakistan	16.IX.1972 P	1.III.1981 P XII.1980 * H
Palestine, bande de Gaza	14.IX.1967 P	
Philippines	6.V.1970 PH	1.V.1980 PH 1.V.1975 * PH
Qatar	III.1970 P	
République arabe du Yémen		1.II.1975 PH
République arabe syrienne	23.IX.1970 PH	7.IX.1981 PH
République de Corée	1.X.1970 PH 1.X.1966 * P	1.XI.1980 PH 1.X.1975 * PH
République démocratique populaire lao <sup>l</sup>		1.II.1975 PH
République islamique d'Iran	1.XI.1966 PH	1.XI.1976 PH
Singapour	22.VI.1970 PH	24.VI.1980 PH
Sri Lanka	9.X.1971 PH	17.III.1981 PH
Thaïlande	1.IV.1970 PH	1.IV.1980 PH
Timor oriental	15.XII.1970 PH	31.X.1980 P
Turquie	25.X.1970 PH 24.X.1965 * PH	12.X.1980 PH 26.X.1975 * PH
Viet Nam <sup>o</sup>	1.IV.1974 * P	1.X.1979 P
Yémen démocratique	14.V.1973 PH	
EUROPE		
Allemagne, République fédérale d' <sup>a</sup>	27.V.1970 P 25.X.1968 * H	
Albanie	1.IV.1969 * P	7.I.1979 * P
Andorre		1.II.1975 * P
Autriche	12.V.1971 PH	12.V.1981 PH
Belgique	31.XII.1970 PH	1.III.1981 PH

Tableau I de l'annexe (suite)

Pays ou zone	Type et date du recensement	
	1965 - 1974	1975 - 1984
Bulgarie	1.XII.1965 PH	2.XII.1975 PH
Danemark	9.XI.1970 PH 27.IX.1965 * PH	1.I.1981 PH 1.X.1976 * PH
Espagne	31.XII.1970 PH	1.III.1981 PH
Finlande	31.XII.1970 PH	1.XI.1980 PH 31.XII.1975 * PH
France	1.III.1968 PH	4.III.1982 PH 20.II.1975 * PH
Gibraltar	6.X.1970 PH	9.XI.1981 PH
Grèce	14.III.1971 PH	5.IV.1981 PH
Hongrie	1.I.1970 PH	1.I.1980 PH
Îles Anglo-Normandes <sup>o</sup>	4 & 25.IV.1971 PH	5.IV.1981 PH 11.IV.1976 * PH
Île de Man	26.IV.1971 PH 24.IV.1966 * PH	5.IV.1981 PH 4.IV.1976 * PH
Île Féroé	16.II.1970 PH 1.IV.1966 * PH	22.IX.1977 PH
Irlande	18.IV.1971 PH 17.IV.1966 * PH	5.IV.1981 PH 1.IV.1979 * PH
Islande <sup>r</sup>	(31.I.1971)	(31.I.1981)
Italie	24.X.1971 PH	25.X.1981 PH
Liechtenstein	1.XII.1970 PH	2.XII.1980 PH
Luxembourg	31.XII.1970 PH 31.XII.1966 * PH	31.III.1981 PH
Malte	26.XI.1967 PH	[16.XI.1985 P]
Monaco	1.III.1968 PH	4.III.1982 PH 1.II.1975 * PH
Norvège	1.XI.1970 PH	1.XI.1980 PH
Pays-Bas	28.II.1971 PH	
Pologne	8.XII.1970 P 15.X.1966 * P 31.XII.1966 * H	7.XII.1978 PH
Portugal	15.XII.1970 PH	16.III.1981 PH

Tableau I de l'annexe (suite)

Pays ou zone	Type et date du recensement	
	1965 - 1974	1975 - 1984
République démocratique allemande <sup>a</sup>	1.I.1971 PH	31.XII.1981 PH
Roumanie	15.III.1966 PH	5.I.1977 PH
Royaume-Uni <sup>b</sup>	25.IV.1971 PH 9.X.1966 * PH	5.IV.1981 PH
Saint-Marin	31.XII.1965 * H	30.XI.1976 PH
Saint-Siège	(Adm) 1970 *	(Adm) 1980 *
Suède <sup>c</sup>	1.XI.1970 PH 1.XI.1965 * PH	8.IX.1980 PH 1.XI.1975 * PH
Suisse	1.XII.1970 PH	2.XII.1980 PH
Tchécoslovaquie	1.XII.1970 PH	1.XI.1980 PH
Yougoslavie	31.III.1971 PH	31.III.1981 PH
OCÉANIE		
Australie	30.VI.1971 PH 30.VI.1966 * PH	30.VI.1981 PH 30.VI.1976 * PH
Fidji	12.IX.1966 P	13.IX.1976 P
Guam	1.IV.1970 PH	1.IV.1980 PH
Îles Canton et Enderbury	(Adm) 1.IV.1970 P	(Adm) 1980 *
Île Christmas (Australie)	30.VI.1971 PH 30.VI.1966 * PH	30.VI.1981 PH 30.VI.1976 * PH
Îles Cook	1.XII.1971 PH 1.IX.1966 * PH	1.XII.1981 PH 1.XII.1976 * PH
Îles des Cocos (Keeling)	30.VI.1971 PH 30.VI.1966 * PH	30.VI.1981 PH 30.VI.1976 * PH
Île Johnston	(Adm) 1.IV.1970 PH	1.IV.1980 PH
Îles du Pacifique	1.IV.1970 PH 26.III.1967 * PH 18.IX.1973 * P	15.IX.1980 PH
Îles Midway	(Adm) 1.IV.1970 P	(Adm) 1980 *
Île Norfolk (Australie)	30.VI.1971 PH 30.VI.1966 *	30.VI.1981 PH 24.X.1978 * PH
Îles Solomon <sup>d</sup>	7.II.1970 * P	7-8.II.1976 P 1979 * PH
Île Wake	(Adm) 1.IV.1970 P	(Adm) 1980 *

**Tableau I de l'annexe (suite)**

Pays ou zone	Type et date du recensement	
	1965 - 1974	1975 - 1984
Îles Wallis et Futuna	11.III.1969 P 1965 * H	26.III.1976 P 15.II.1983 * PH
Kiribati	6.XII.1968 PH 8.XII.1973 * PH	12.XII.1978 PH
Nauru	30.VI.1966 PH 1971 * PH	22.I.1977 PH 1983 * PH
Nioué	28.IX.1971 PH 28.IX.1966 * PH	28.IX.1981 PH 29.IX.1976 * PH
Nouvelle-Calédonie	11.III.1969 PH	15.IV.1983 PH 23.IV.1976 * PH
Nouvelle-Zélande	23.III.1971 PH 22.III.1966 * PH	24.III.1981 PH 23.III.1976 * PH
Papouasie-Nouvelle-Guinée	7.VII.1971 PH 30.VI.1966 * PH	22.IX.1980 PH
Pitcairn	(Adm) 1970 *	(Adm) 1980 *
Polynésie française	8.II.1971 PH 6.XI.1969 * PH	15.X.1983 P 29.IV.1977 * P
Samoa	21.XI.1971 PH 3.XI.1966 * PH	3.XI.1981 PH 3.XI.1976 * PH
Samoa américaines	1.IV.1970 PH 25.IX.1974 * PH	1.IV.1980 PH
Tokélaou	21.II.1971 PH 24.IX.1966 * P 25.IX.1968 * P	25.X.1976 * PH 1.X.1982 * P
Tonga	30.XI.1966 P	30.XI.1976 PH 30.XI.1984 * PH
Tuvalu	6.XII.1968 P 8.XII.1973 * PH	27.V.1979 PH
Vanuatu	28.V.1967 P 1972 * P (urb.)	15.I.1979 P
URSS (y compris les RSS de Biélorussie et d'Ukraine)		
URSS	15.I.1970 P	17.I.1979 P
RSS de Biélorussie	15.I.1970 P	17.I.1979 P
RSS d'Ukraine	15.I.1970 P	17.I.1979 P

### Tableau I de l'annexe (suite)

**Notes :** Les recensements réalisés en 1964 et 1985 ont été pris en compte car ils sont très proches des décennies de recensement considérées ici. Certains recensements administratifs (Adm) ont aussi été intégrés.

\* Les recensements indiqués par un astérisque n'ont pas été pris en compte dans le calcul du nombre de recensements pour plusieurs raisons : les données sur l'activité économique n'ont sans doute pas été collectées, on ne disposait d'aucune information sur les résultats du recensement, la couverture était limitée, etc.

PH Recensements de la population et de l'habitation  
P Recensement de la population  
H Recensement de l'habitation

\* Recensement de la population de 1983, réalisé seulement dans la province de Luanda.

<sup>b</sup> Le recensement n'a été réalisé que sur les îles d'Aldabra, de Farquhar et Des Roches.

<sup>c</sup> Recensements instantanés en 1965 et 1968.

<sup>d</sup> Dans l'Enquête supplémentaire de 1971, qui faisait partie intégrante du Recensement de la population et de l'habitation de 1970, des sujets intéressant l'habitation ont été couverts.

\* Capitales provinciales : 1er décembre 1974; Antananarivo et autres zones urbaines : 17 février 1975; zones rurales : 1er juin 1975.

<sup>f</sup> Dans certaines publications, le 1.1.1977 est aussi mentionné comme une date de recensement. Dénombrement de la population sédentaire : 22 décembre 1976 - 5 janvier 1977, et de nomades : janvier-avril 1977.

<sup>g</sup> Dénombrement des nomades dans les régions septentrionales : mai-juin 1977.

<sup>h</sup> Les nomades ont été dénombrés par échantillonnage.

<sup>i</sup> Depuis le 1er janvier 1986, Aruba ne fait plus partie des Antilles néerlandaises. Dans cette partie du Manuel, Aruba est indiquée séparément, mais les données la concernant sont incluses dans les données relatives aux Antilles néerlandaises.

<sup>j</sup> Un recensement de la population et de l'habitation a été réalisé dans les zones urbaines et une enquête par échantillonnage de la population et du logement a été menée dans les zones rurales le 31.VIII.71.

<sup>k</sup> Un "micro-recensement" (partiel) de la population a aussi été réalisé le 1er avril 1973 et un autre recensement de la population aurait été réalisé en septembre 1976. La couverture de ces deux recensements n'est pas connue.

<sup>1</sup> Le recensement de 1975 n'était que partiel, couvrant la ville et la plaine de Vientiane et les villes de Luang-Prabang, Ban Houei Sai, Sayaboury, Savannakhet et Pakse.

<sup>m</sup> Ex-Birmanie.

<sup>n</sup> Estimations. Une enquête par échantillonnage de la population de cinq villes a été menée en avril 1975 ainsi que dans les villes et certaines zones rurales en 1978.

<sup>o</sup> Un recensement de la population a été réalisé le 1er mars 1960 dans le nord du pays et le 1er avril 1974 dans le sud.

<sup>p</sup> Le recensement de l'île de Jersey a été réalisé le 4 avril 1971; le recensement de l'île de Guernsey et des îles adjacentes le 25 avril 1971.

<sup>q</sup> Les données relatives à l'ex-République démocratique allemande et à la République fédérale d'Allemagne comprennent les données concernant Berlin, pour laquelle il n'a pas été fourni de données séparées. La question du statut n'entre pas en ligne de compte ici.

<sup>r</sup> Le recensement de la population de 1970 a été annulé. Les chiffres annuels de la population pour 1961-1980 figurent dans le Registre national.

<sup>s</sup> Dans le recensement de la population et de l'habitation de 1980, le dénombrement ne couvrait que la population née en 1964 ou avant.

<sup>t</sup> Le recensement de 1966 ne concernait que l'Irlande du Nord. On a réalisé trois recensements distincts : en Angleterre et dans le pays de Galles, en Irlande du Nord et en Écosse. Aux fins de la présente étude, on considère qu'il n'y a eu qu'un recensement réalisé pour le Royaume-Uni.

<sup>u</sup> Le recensement de 1979 ne couvrait que les zones urbaines.

## Tableau II de l'annexe

Tableau concernant les caractéristiques économiques de la population, établi conformément aux recommandations de l'Organisation des Nations Unies et de certaines autres organisations internationales et nationales

### I. Recommandations des Nations Unies pour le cycle de recensements de 1970<sup>a</sup>

- \*12 Population âgée de ... ans et plus, selon le type d'activité, l'âge et le sexe
- 13 Population inactive, selon la catégorie fonctionnelle, l'âge et le sexe
- \*14 Population active, selon la branche d'activité économique, l'âge et le sexe
- \*15 Population active, selon la profession, l'âge et le sexe
- \*16 Population active, selon la situation dans l'emploi, l'âge et le sexe
- \*17 Population active, selon la situation dans l'emploi, la branche d'activité économique et le sexe
- \*18 Population active, selon la situation dans l'emploi, la profession et le sexe
- 19 Population active, selon la branche d'activité économique, la profession et le sexe
- 20 Population active, selon la profession, la situation matrimoniale, l'âge et le sexe
- \*21 Population féminine âgée de ... ans et plus, selon le type d'activité, la situation matrimoniale et l'âge
- 26 Population active, selon la profession, le niveau d'instruction, l'âge et le sexe
- 33 Population, selon la principale source de revenu, l'âge et le sexe
- 34 Population, selon la situation socio-économique, l'âge et le sexe

### II. Recommandations des Nations Unies pour le cycle de recensements de 1980<sup>b</sup>

#### A. Recommandations de l'ONU

Un astérisque (\*) précédant le tableau indique qu'il s'agit d'un tableau devant être publié rapidement.

#### Groupe VI. Tableaux concernant les caractéristiques économiques.

- \*P37 Population âgée de ... ans et plus, selon la situation eu égard à l'activité économique, la situation matrimoniale, l'âge et le sexe



- \*P38** Population active, selon la profession, l'âge et le sexe
- \*P39** Population active, selon la branche d'activité économique, l'âge et le sexe
- \*P40** Population active, selon la situation dans l'emploi, l'âge et le sexe
- P41** Population active, selon la situation dans l'emploi, la branche d'activité économique et le sexe
- P42** Population active, selon la situation dans l'emploi, la profession et le sexe
- P43** Population active, selon la branche d'activité économique, la profession et le sexe
- P44** Population active, selon la profession, le niveau d'instruction, l'âge et le sexe
- P45** Population active, selon la branche d'activité économique, le niveau d'instruction, l'âge et le sexe
- P46** Population active, selon la profession, le lieu habituel de résidence, la durée de résidence, l'âge et le sexe
- P47** Population active, selon le niveau d'instruction, le lieu habituel de résidence, la durée de résidence, l'âge et le sexe
- P48** Population active féminine, selon la profession, la situation matrimoniale et l'âge
- P49** Population active féminine, selon la situation dans l'emploi, la situation matrimoniale et l'âge
- P50** Population inactive, selon la catégorie fonctionnelle, l'âge et le sexe
- P51** Population occupée, selon le nombre d'heures travaillées dans la semaine, l'âge et le sexe
- P52** Population active, selon le nombre de mois travaillés durant l'année, l'âge et le sexe
- P53** Population occupée ou population active totale, selon le temps de travail, la profession et le sexe
- P54** Population occupée ou population active totale, selon le temps de travail, la branche d'activité économique et le sexe
- P55** Population active, selon le revenu mensuel, la profession et le sexe
- P56** Ménages et population dans les ménages, selon le revenu annuel et la taille du ménage

## Groupe II. Tableaux concernant les caractéristiques des ménages

- P12** Chefs ou autres membres de référence des ménages âgés de ... ans et plus, selon la situation eu égard à l'activité, la situation dans l'emploi et le sexe, et autres membres des ménages âgés de ... ans et plus, selon la relation avec le chef ou un autre membre de référence et la situation eu égard à l'activité
- P17** Ménages et population dans les ménages, selon la taille des ménages et le nombre de membres actifs

## Groupe VIII. Tableaux à établir dans les recensements de l'habitation

- \*H6** Ménages, selon le type de local d'habitation, avec une classification croisée selon le type d'activité, la profession et le sexe du chef de ménage
- H7** Ménages sans habitation, selon le sexe et l'âge du chef de ménage, avec une classification croisée selon le type d'activité

### B. Recommandations régionales

#### B.1. Recommandations pour la région de la CEE°

##### Tableaux économiques des personnes

- 9** Population totale selon le sexe, l'âge et le type d'activité
- 10** Population du sexe féminin selon l'âge, l'état matrimonial et le type d'activité
- 11** Population non active selon le sexe, l'âge et le type d'activité
- 12** Population active selon le sexe, l'âge et la profession
- 13** Personnes occupées selon le sexe, l'âge et la branche d'activité économique
- 14** Personnes occupées selon le sexe, la profession et la branche d'activité économique
- 15** Personnes occupées selon le sexe, l'âge et le statut professionnel (employeur, salarié, etc.)
- 16** Personnes occupées selon le sexe, la profession et le statut professionnel (employeur, salarié, etc.)
- 17** Personnes occupées selon le sexe, la branche d'activité économique et le statut professionnel (employeur, salarié, etc.)
- 18** Population totale selon le sexe, l'âge et le groupe socio-économique
- 19** Personnes occupées selon le sexe, le lieu de travail, la branche d'activité économique et le statut professionnel (employeur, salarié, etc.)\*\*

- 20 Personnes occupées selon le sexe, la zone de résidence habituelle et la situation vis-à-vis des migrations alternantes\*\*
- 21 Personnes occupées selon le sexe, la zone de résidence habituelle et la zone du lieu de travail\*\*

Tableaux des personnes classées selon l'instruction

- 24 Population active selon le sexe, l'âge, la profession et le niveau d'instruction
- 25 Personnes occupées selon le sexe, l'âge, la branche d'activité économique et le niveau d'instruction

Tableaux des familles

- 30 Noyaux familiaux des ménages privés, selon le type, la taille et le nombre de membres économiques actifs
- 31 Noyaux familiaux vivant dans des ménages privés, selon le type de noyau familial, le type d'activité du mari et de la femme (ou du père ou de la mère seuls) et le nombre d'enfants au-dessous d'un âge déterminé\*\*

Tableaux des ménages

- 35A Ménages privés selon la taille et le nombre de membres économiquement actifs

B.2. Recommandations pour la région de la CESAO<sup>d</sup>

- i) Classification croisée (des migrants), selon la profession, la branche d'activité économique et le niveau d'instruction
- v) Répartition des migrants, selon le sexe, le groupe d'âge et la profession
- vi) Répartition des migrants, selon le sexe, la profession et le niveau de qualification
- vii) Répartition des migrants économiquement actifs, selon le sexe, la branche d'activité économique et l'emploi

III. Tableaux proposés à titre d'exemple par le Bureau of the Census des États-Unis<sup>e</sup>

- 15 Activité économique, selon la connaissance de (la langue locale), l'âge et le sexe, pour les personnes de 12 ans et plus
- 16 Motifs de la non-recherche d'un travail, selon l'âge et le sexe, pour les personnes non actives
- 17 Temps écoulé depuis le dernier emploi, selon l'âge et le sexe, pour les personnes occupées

- 18 Temps écoulé depuis le dernier emploi, selon le motif de non-recherche d'un travail et l'âge des personnes non actives
- 19 Profession, selon l'âge et le sexe, pour les civils occupés
- 20 Branche d'activité précise, selon l'âge et le sexe, pour les civils occupés
- 21 Profession, selon la branche d'activité et le sexe, pour les civils occupés
- 22 Profession, selon le niveau d'instruction, l'âge et le sexe, pour les civils occupés
- 23 Profession, selon la durée de résidence dans le district, l'âge et le sexe, pour les civils occupés
- 24 Nombre d'heures travaillées durant la semaine au cours du mois écoulé, selon la profession, l'âge et le sexe, pour les civils occupés
- 25 Nombre d'heures travaillées durant la semaine au cours du mois écoulé, selon la branche d'activité économique, l'âge et le sexe, pour les personnes occupées
- 26 Nombre d'heures travaillées durant la semaine au cours du mois écoulé, selon l'âge et le sexe, pour les civils occupés exerçant des emplois principaux et secondaires
- 27 Nombre d'heures travaillées durant la semaine au cours du mois écoulé, selon l'âge et le sexe, pour les civils occupés ayant un seul emploi principal
- 28 Profession secondaire, selon l'âge et le sexe, pour les civils occupés
- 29 Branche d'activité secondaire, selon l'âge et le sexe, pour les civils occupés
- 30 Profession secondaire, selon la profession principale et le sexe, pour les civils occupés
- 31 Branche d'activité secondaire, selon la branche d'activité principale et le sexe, pour les civils occupés
- 32 Situation dans l'emploi pour la profession principale, selon la situation dans l'emploi pour la profession secondaire et le sexe, pour les civils occupés
- 33 Secteur d'emploi, selon la branche d'activité économique principale, l'âge et le sexe, pour les civils occupés
- 34 Profession du moment ou dernière profession, selon le niveau d'instruction et le sexe, pour les civils économiquement actifs
- 35 Dernière profession des civils expérimentés en situation de chômage, selon l'âge et le sexe
- 36 Semaines travaillées en 1980, selon la profession du moment, l'âge et le sexe, pour les civils occupés en 1980

- 37 Semaines travaillées en 1980, selon la branche d'activité du moment, l'âge et le sexe, pour les civils occupés en 1980
- 38 Semaines travaillées en 1980, selon le nombre d'heures travaillées par semaine, l'âge et le sexe, pour les civils occupés en 1980
- 39 Revenu en 1980, selon l'âge et le sexe, pour les personnes de 12 ans ou plus
- 40 Revenu en 1980, selon l'emploi à plein temps ou à temps partiel en 1980, l'âge et le sexe
- 41 Revenu en 1980, selon la profession, l'âge et le sexe, pour les civils occupés à plein temps en 1980
- 42 Revenu en 1980, selon la profession, l'âge et le sexe, pour les civils occupés à temps partiel en 1980
- 43 Revenu en 1980, selon la branche d'activité, l'âge et le sexe, pour les civils occupés à plein temps en 1980
- 44 Revenu en 1980, selon la branche d'activité économique, l'âge et le sexe, pour les civils occupés à temps partiel en 1980
- 45 Revenu en 1980, selon le niveau d'instruction, l'emploi à plein temps ou à temps partiel en 1980 et le sexe

---

**Notes :** Les tableaux prioritaires sont indiqués par un astérisque (\*). Les tableaux revêtant un intérêt essentiellement national sont indiqués par deux astérisques (\*\*).

<sup>a</sup> Voir Principes et recommandations pour les recensements de la population de 1970. Série M, No 44 (publication des Nations Unies, numéro de vente : F.67.XVII.3), p. 29.

<sup>b</sup> Principes et recommandations pour les recensements de la population et de l'habitation. Série M, No 67 (publication des Nations Unies, numéro de vente : F.80.XVII.8), p. 102 à 105, 129, 139, 183 à 225 et 267 à 271 du texte anglais.

<sup>c</sup> Recommandations pour les recensements de 1980 de la population et de l'habitation dans la région de la CEE (publication des Nations Unies, numéro de vente : F.78.II.E.6), p. 54 à 57, 66 à 77, 80 et 81, 86 et 87, et 91 du texte anglais.

<sup>d</sup> "Final Report of the Expert Groupe Meeting on the Census Techniques, Beyrouth, 12 au 16 décembre 1977", Population Bulletin of the Economic Commission for Western Asia, No 15 (décembre 1978), p. 79.

<sup>e</sup> Bureau of the Census des États-Unis, "Popstan: A Case Study for the 1980 Census of Population and Housing", partie D, phase II: Census Sample for Popstan. Statistical Training Document, ISP-TR-4D. Washington D.C., 1979, p. 45 et 46, et 49.

**Tableau III de l'annexe**

**Caractéristiques économiques couvertes dans les recensements de la population et de l'habitation, 1965-1984**

<u>Sujets fondamentaux</u>		<u>[Autres] sujets utiles</u>	
1	Situation eu égard à l'activité économique	5	Profession secondaire
2	Branche d'activité (dans l'économie nationale)	6	Temps de travail
3	Situation dans l'emploi	7	Revenu
4	Profession principale	8	Secteur d'activité
<u>Autres sujets, recommandés par les commissions régionales</u>			
9	Groupe socio-économique	12	Durée de l'emploi
10	Principale source de revenu	13	Établissement (type)
11	Relation de dépendance	14	Établissement (taille)

Pays ou zone	Année du recensement	Sujets fondamentaux				Sujets utiles				Autres sujets					
		1	2	3	4	5	6	7	8	9	10	11	12	13	14
<b>AFRIQUE</b>															
Afrique du Sud	1970	-	x	x	x	-	-	x	x	-	-	-	-	-	-
	1980	-	x	B	x	-	-	x	b	-	-	-	-	-	-
Algérie	1966	x	x	x	x	-	-	-	x	x	-	-	-	-	-
	1977	x	x	x	x	-	x	-	x	x	-	-	x	x	EE
Angola*	1970	x	x	x	x	-	-	-	-	-	x	-	-	-	-
	1983	x	x	x	x	-	-	-	-	-	x	-	-	-	-
Bénin	1979	x	x	x	x	-	-	-	-	-	-	-	-	-	-
Botswana	1971	-	x	a	x	-	-	-	-	-	-	-	-	-	-
	1981	x	x	x	x	-	-	-	b	-	B	-	-	-	-
Burkina Faso	1975	b	b	-	B	-	-	-	-	-	-	-	-	-	-
Burundi	1979	x	x	x	x	-	-	-	-	-	-	-	-	-	-
Cameroun	1976	x	x	x	x	-	-	-	-	-	-	-	-	-	-
Cap-Vert	1970	x	x	x	x	-	x	-	-	-	x	-	-	-	-
	1980	x	x	a	x	-	x	-	x	-	x	-	x	-	-
Comores	1966	x	x	x	x	-	-	-	-	-	-	-	-	-	-
	1980	x	x	x	x	-	x	x	-	-	-	-	x	-	-
Congo	1974	-	x	x	x	x	-	-	-	-	-	-	-	-	-
	1984	x	x	x	x	-	-	-	-	-	-	-	-	-	-
Côte d'Ivoire	1975	x	-	x	x	-	-	-	-	-	-	-	-	-	-
Djibouti	1983	x	x	x	x	-	-	-	-	-	-	-	-	-	-
Égypte	1966	x	x	x	x	-	x	EA	-	x	-	x	x	x	-
	1976	-	x	x	x	-	-	EA	x	-	-	-	-	-	-
Éthiopie	1984	x	x	x	x	-	x	-	-	-	-	-	-	-	-

Pays ou zone	Année du recensement	Sujets fondamentaux				Sujets utiles				Autres sujets					
		1	2	3	4	5	6	7	8	9	10	11	12	13	14
Gabon	1969/70	x	x	-	x	-	-	-	-	-	-	-	-	-	-
	1981	x	x	x	x	-	-	-	-	-	-	-	-	-	-
Gambie	1983	x	x	x	x	-	x	-	-	-	x	-	-	-	-
Ghana	1970	x	x	x	x	-	x	-	-	-	-	-	-	-	-
	1984	x	x	x	x	-	x	-	-	-	-	-	-	-	-
Guinée	1972	x	x	x	x	-	-	-	-	-	-	-	-	-	-
	1983	x	x	x	x	-	-	-	-	-	-	-	-	-	-
Guinée-Bissau	1970	x	x	x	x	-	-	-	-	-	x	-	-	-	-
	1979	x	x	x	x	SA	-	-	-	-	-	-	-	-	-
Guinée équatoriale	1983	x	x	x	x	-	-	-	x	-	x	-	x	-	-
Jamahiriya arabe libyenne	1973	x	x	x	x	-	-	-	-	-	-	-	-	-	-
	1984	x	x	x	x	x	-	-	x	-	-	-	-	-	-
Lesotho	1966	-	-	B	x	-	-	-	-	-	-	b	-	-	-
	1976	-	x	B	x	-	-	-	b	-	-	-	-	-	-
Libéria	1974	x	x	x	x	-	-	H	-	-	-	-	-	-	-
	1984	x	x	x	x	-	-	H	-	-	-	-	-	-	-
Madagascar <sup>a</sup>	1974/75	x	x	x	x	-	-	-	-	-	-	-	-	-	-
Malawi	1966	x	-	-	-	-	x	-	-	x	SH	-	-	-	-
	1977	x	x	x	x	-	x	EA	-	-	-	-	-	-	-
Mali	1976	x	x	B	x	x	-	-	b	-	-	-	-	-	-
Maroc	1971	x	x	x	x	-	x	-	-	-	-	-	x	-	-
	1982	x	x	x	x	-	x	-	-	-	-	-	-	-	-
Maurice	1972	x	x	x	x	-	x	-	-	-	-	-	x	-	-
	1983	x	x	x	x	-	x	-	-	-	-	-	x	-	-
Mauritanie <sup>a</sup>	1977	x	x	x	x	-	-	-	-	-	x	-	-	-	-
Mozambique	1970	x	x	x	x	-	-	-	-	-	x	-	-	-	-
	1980	x	x	B	x	-	-	-	b	-	-	-	-	-	-
Niger <sup>d</sup>	1977	x	x	x	x	-	-	-	-	-	-	-	-	-	-
Nigéria	1973	x	x	-	x	-	-	-	-	-	-	-	-	-	-
Ouganda	1980	x	x	x	x	-	-	-	-	-	-	-	-	-	-
République centrafricaine	1975	x	x	x	x	-	-	-	-	-	-	-	-	-	-
République-Unie de Tanzanie	1967	x	x	x	x	-	-	-	-	-	-	-	-	-	-
	1978	x	x	x	x	-	-	-	-	-	-	-	-	-	-
Réunion	1974	x	x	x	x	-	x	-	-	-	-	-	-	-	-
	1982	x	x	B	x	-	x	-	b	-	-	-	-	-	-
Rwanda	1978	x	x	x	x	-	-	-	-	-	-	T	-	-	-
Sainte-Hélène	1966	-	-	x	x	-	-	-	-	-	-	-	-	-	-
	1976	-	-	x	x	-	-	-	-	-	-	-	-	-	-
Sao Tomé-et-Principe	1970	-	-	x	x	-	-	-	-	-	-	-	-	-	-
	1981	x	x	B	x	-	-	-	b	-	-	-	-	-	-
Sénégal	1976	x	-	x	x	-	-	-	-	-	-	-	-	-	-
Seychelles	1971	x	x	B	x	-	-	-	-	-	b	-	x	-	-
	1977	x	x	B	x	-	x	-	b	-	b	-	x	-	-
Sierra Leone	1974	x	x	c	x	-	-	-	C	-	-	-	-	-	-

Pays ou zone	Année du recensement	Sujets fondamentaux				Sujets utiles				Autres sujets					
		1	2	3	4	5	6	7	8	9	10	11	12	13	14
Somalie*	1975	x	x	x	x	-	-	-	-	-	-	-	-	-	-
Soudan	1973	-	x	x	x	-	-	-	-	-	-	-	-	-	-
	1983	x	x	x	x	-	-	-	-	-	-	-	-	-	-
Swaziland	1966	x	x	-	x	-	-	-	-	-	-	-	-	-	-
	1976	x	x	x	x	-	x	-	-	-	-	-	x	-	-
Togo	1970	-	x	x	x	-	-	-	-	-	-	-	-	-	-
	1981	x	x	x	x	-	-	-	-	-	-	-	x	-	-
Tunisie	1966	x	x	x	x	-	x	-	-	-	-	-	x	-	-
	1984	x	x	x	x	x	x	-	-	-	-	-	x	-	-
Zaire	1984	x	x	x	x	-	-	-	-	-	-	-	-	-	-
Zambie	1969	x	x	x	x	-	x	-	-	-	-	-	-	-	-
	1980	B	x	x	x	-	b	-	-	-	-	-	-	-	-
Zimbabwe (non africain)	1969	x	x	x	x	-	-	EA	-	-	-	-	x	-	E
Zimbabwe (africain)	1969	x	-	-	x	-	-	-	x	-	x	x	-	-	-
	1982	B	-	-	x	-	-	-	b	-	b	-	-	-	-
AMÉRIQUE DU NORD															
Antigua-et-Barbuda	1970	x	x	B	x	-	x	x	b	-	-	-	x	-	-
	1982	x	x	B	x	-	x	-	b	-	-	-	x	-	-
Antilles néerlandaises <sup>1</sup>	1971	x	x	x	x	-	x	x	-	-	-	-	-	-	-
Aruba <sup>1</sup>	1971	x	x	x	x	-	x	x	-	-	-	-	-	-	-
Bahamas	1970	x	x	B	x	-	x	x	b	-	-	-	x	-	-
	1980	x	x	B	x	-	x	-	b	-	-	-	x	-	-
Barbade	1970	x	x	B	x	-	x	x	b	-	-	-	x	-	-
	1980	x	x	B	x	-	x	-	b	-	x	-	x	-	-
Belize	1970	x	x	B	x	-	x	x	b	-	-	-	x	-	-
	1980	x	x	B	x	-	x	-	b	-	-	-	x	-	-
Bermudes	1970	x	x	B	x	-	x	x	b	-	-	-	x	-	-
	1980	x	x	B	x	-	x	-	b	-	-	-	x	-	-
Canada	1971	x	x	x	x	-	x	d	x	-	d	-	e	x	-
	1981	x	x	B	x	-	x	d	b	-	d	x	x	x	-
Costa Rica	1973	x	x	x	x	-	x	e	-	-	-	-	-	-	-
	1984	x	x	x	x	-	x	-	-	-	-	-	-	-	-
Cuba	1970	x	x	x	x	-	-	-	e	e	-	-	-	-	-
	1981	x	x	x	x	-	-	-	b*	B*	B'	b'	-	-	-
Dominique	1970	x	x	B	x	-	x	x	b	-	-	-	x	-	-
	1981	x	x	B	x	-	x	-	b	-	-	-	x	-	-
El Salvador	1971	x	x	x	x	-	-	-	-	-	-	-	-	-	-
États-Unis	1970	x	x	x	x	-	x	x	b	B	x	x	x	-	-
	1980	x	x	x	x	-	x	x	b	B	x	x	x	-	-
Grenade	1970	x	x	B	x	-	x	x	b	-	-	-	x	-	-
	1981	x	x	B	x	-	x	-	b	-	-	-	x	-	-
Groenland	1965	x	x	x	x	-	-	-	-	x	-	-	-	-	-
	1976	x	x	x	x	-	-	x	f	-	-	-	-	-	-
Guadeloupe	1974	x	x	x	x	-	-	-	-	-	-	x	x	-	E
	1982	x	x	x	x	-	x	-	-	x	-	-	x	-	E



Pays ou zone	Année du recensement	Sujets fondamentaux				Sujets utiles				Autres sujets					
		1	2	3	4	5	6	7	8	9	10	11	12	13	14
Guatemala	1973	x	x	x	x	-	-	-	-	-	-	-	-	-	-
	1981	x	x	B	x	-	x	-	b	-	-	-	-	-	-
Haïti <sup>a</sup>	1971	x	x	x	x	-	x	-	-	-	-	-	-	-	-
	1982	x	x	x	x	-	x	-	-	-	-	-	x	-	-
Honduras	1974	x	x	x	x	-	-	-	-	-	-	-	-	-	-
Îles Caïmanes	1970	x	x	B	x	-	x	x	b	-	-	-	x	-	-
	1979	x	x	B	x	-	x	-	b	-	-	-	x	-	-
Îles Turques et Caïques	1970	x	x	B	x	-	x	x	b	-	-	-	x	-	-
	1980	x	x	B	x	-	x	-	b	-	-	-	x	-	-
Îles Vierges américaines	1970	x	x	x	x	-	x	x	b	B	x	x	x	-	-
	1980	x	x	x	x	-	x	x	b	B	x	x	x	-	-
Îles Vierges britanniques	1970	x	x	B	x	-	x	x	b	-	-	-	x	-	-
	1980	x	x	B	x	-	x	-	b	-	-	-	x	-	-
Jamaïque	1970	x	x	B	x	-	x	x	b	-	-	-	a	-	-
	1982	x	x	B	x	-	x	-	b	-	-	-	x	-	-
Martinique	1974	x	x	x	x	-	-	-	-	-	-	x	x	-	IE
	1982	x	x	x	x	-	x	-	-	x	-	-	x	-	IE
Mexique	1970	x	x	B	x	-	x	x	-	-	b	-	x	-	-
	1980	x	x	B	x	-	x	x	-	-	b	-	-	-	-
Montserrat	1970	x	x	B	x	-	x	x	b	-	-	-	x	-	-
	1980	x	x	B	x	-	x	-	b	-	-	-	x	-	-
Nicaragua	1971	x	x	x	x	-	-	-	-	-	-	-	-	-	-
Panama	1970	x	x	x	x	-	x	x	e	-	e	-	-	-	-
	1980	x	x	B	x	-	x	x	b	-	EA	-	-	-	-
Porto Rico	1970	x	x	x	x	-	x	x	b	B	x	-	x	-	-
	1980	x	x	x	x	-	x	x	b	B	x	x	x	-	-
République dominicaine	1970	x	x	x	x	-	-	-	-	-	-	-	-	-	-
	1980	x	x	B	x	-	x	x	b	-	-	-	x	-	-
Saint-Kitts-et-Nevis	1970	x	x	B	x	-	x	x	b	-	-	-	x	-	-
	1980	x	x	B	x	-	x	-	b	-	-	-	x	-	-
Sainte-Lucie	1970	x	x	B	x	-	x	x	b	-	-	-	x	-	-
	1980	x	x	B	x	-	x	-	b	-	-	-	x	-	-
Saint-Pierre-et-Miquelon	1974	-	x	x	x	-	-	-	b	B	-	-	-	-	-
	1982	x	x	x	x	-	-	-	b	B	-	-	-	-	-
Saint-Vincent-et-Grenadines	1970	x	x	B	x	-	x	x	b	-	-	-	x	-	-
	1980	x	x	B	x	-	x	-	b	-	-	-	x	-	-
Trinité-et-Tobago	1970	x	x	B	x	-	x	x	b	-	-	-	a	-	-
	1980	x	x	B	x	-	x	-	b	-	-	-	x	-	-
<b>AMÉRIQUE DU SUD</b>															
Argentine	1970	x	x	x	x	-	-	H	-	-	-	-	-	-	-
	1980	x	x	x	x	-	x	-	x	-	-	-	x	x	x
Bolivie	1976	x	x	x	x	-	-	-	-	-	-	-	-	-	-
Brésil	1970	x	x	B	x	x	x	x	b	-	a	-	x	-	-
	1980	x	x	x	x	-	x	x	-	-	x	-	-	-	-
Chili	1970	x	x	x	x	-	-	-	-	-	-	-	-	-	-
	1982	x	x	x	x	-	-	-	-	-	-	-	-	-	-

Pays ou zone	Année du recensement	Sujets fondamentaux				Sujets utiles				Autres sujets					
		1	2	3	4	5	6	7	8	9	10	11	12	13	14
Colombie	1973	x	x	x	x	-	x	x	-	-	x	-	-	-	-
	1985*	x	x	x	x	-	x	-	-	-	a	x	x	-	-
Équateur	1974	x	x	x	x	-	-	-	-	-	-	-	-	-	-
	1982	x	x	B	x	-	-	-	b	-	-	-	x	-	-
Guyana	1970	x	x	B	x	-	x	x	b	-	-	-	x	-	-
	1980	x	x	B	x	-	x	-	b	-	-	-	x	-	-
Guyane française	1974	x	x	x	x	-	-	-	-	-	-	x	x	-	IE
	1982	x	x	x	x	-	x	-	-	x	-	-	x	-	IE
Îles Falkland (Malvinas)	1972	x	x	x	-	-	-	-	-	-	-	-	-	-	-
Paraguay	1972	x	x	x	x	-	-	-	-	-	-	-	-	-	-
	1982	x	x	x	x	-	-	-	-	-	-	-	x	-	-
Pérou	1972	x	x	x	x	x	x	a	-	-	-	-	x	-	-
	1981	x	x	x	x	-	x	x	x	-	-	-	x	-	-
Uruguay	1976*	x	x	B	x	-	-	-	b	-	-	-	-	-	-
	1985*	x	x	B	x	-	-	-	b	-	-	-	-	-	-
Venezuela	1971	x	x	B	x	-	x	x	b	-	a	-	x	-	x
	1981	x	x	B	x	-	x	x	b	-	EA	-	x	-	-
ASIE															
Afghanistan	1979	x	x	x	x	-	-	-	x	-	-	-	-	-	-
Arabie saoudite	1974	x	x	x	x	-	-	-	-	-	-	-	-	-	-
Bahreïn	1971	x	x	B	x	-	x	-	b	-	-	-	-	-	-
	1981	x	x	B	x	-	-	-	b	-	-	-	-	-	-
Bangladesh	1974	x	x	x	x	x	-	-	HS	-	-	-	-	HS	HS
	1981	x	x	x	x	-	-	-	-	-	-	-	-	-	-
Bhoutan	1969	x	x	x	x	-	-	-	-	-	-	-	-	-	-
	1980/81	x	x	x	x	-	-	-	-	-	-	-	-	-	-
Brunéi Darrussalam	1971	x	x	x	x	-	-	-	-	-	-	-	-	-	-
	1981	x	x	x	x	-	-	-	-	-	-	-	-	-	-
Chine	1964*	-	-	a	x	-	-	-	-	x	x	-	-	-	-
	1982	x	x	-	x	-	-	-	-	x	x	-	-	-	-
Chypre	1973	x	x	x	x	-	-	-	-	-	x	-	-	-	-
Émirats arabes unis	1968	x	x	x	x	-	-	-	-	-	-	-	-	-	-
	1980	x	x	B	x	-	x	-	b	-	-	-	-	-	-
Hong-kong	1971	x	x	x	x	-	x	H	-	-	-	-	-	-	-
	1981	x	x	B	x	x	x	EA	b	-	-	-	-	-	-
Inde	1971	-	x	x	x	x	-	-	-	-	-	-	-	-	-
	1981	x	x	x	x	x	-	-	-	-	-	-	-	-	-
Indonésie	1971	x	x	x	x	-	-	-	-	-	-	-	-	-	-
	1980	x	x	x	x	SA	x	-	-	-	-	-	x	-	-
Iraq	1966	-	-	x	x	-	x	-	-	-	-	-	-	-	-
	1977	x	x	x	x	-	x	-	x	-	x	-	x	-	-
Israël	1972	x	x	x	x	-	x	x	-	-	x	-	-	-	x
	1983	x	x	x	x	-	x	x	-	-	x	-	-	-	x
Japon	1970	x	x	x	x	-	-	SH	e	e	SH	x	-	x	-
	1980	x	x	x	x	-	-	SH	-	x	SH	-	-	-	-
Jordanie	1979	-	x	x	x	-	-	-	-	-	-	-	-	-	-

Pays ou zone	Année du recensement	Sujets fondamentaux				Sujets utiles				Autres sujets					
		1	2	3	4	5	6	7	8	9	10	11	12	13	14
Koweït	1970	x	x	x	x	x	x	-	-	-	-	-	-	-	-
	1980	x	x	x	x	x	-	-	-	-	-	-	-	-	-
Macao	1970	x	-	x	x	-	-	-	-	x	x	x	x	-	-
	1981	x	x	x	x	-	-	-	-	-	-	-	-	-	-
Malaisie	1970	x	x	x	x	-	x	-	-	-	-	-	-	-	-
	1980	x	x	x	x	-	x	H	-	-	-	-	x	-	-
Maldives	1972	x	-	-	x	-	-	-	-	-	-	-	-	-	-
	1977	x	x	x	x	x	-	-	-	-	-	-	-	-	-
Mongolie	1979	-	x	f	x	-	-	-	x	x	x	x	-	-	-
	1983	-	x	B	x	-	-	-	b	-	-	-	-	-	-
Myanmar	1973	-	x	B	x	-	-	-	b	-	x	-	-	-	-
	1983	-	x	B	x	-	-	-	b	-	x	-	-	-	-
Népal	1971	x	x	x	x	-	-	-	-	-	-	-	-	-	-
	1981	x	x	x	x	-	-	-	-	-	-	-	-	-	-
Pakistan	1972	x	x	x	x	-	x	-	-	-	-	-	x	-	-
	1981	x	x	c	x	-	-	-	C	-	-	-	-	-	-
Palestine, bande de Gaza	1967	x	x	x	x	-	x	x	-	-	-	-	x	-	-
Philippines	1970	x	x	x	x	-	x	-	x	-	-	-	-	-	-
	1980	-	x	x	x	-	-	-	-	-	-	-	-	-	-
Qatar	1970	x	-	x	x	-	-	-	-	-	-	-	-	-	-
République arabe du Yémen	1975	x	x	x	x	x	-	-	-	-	-	-	-	-	-
République arabe syrienne	1970	x	x	x	x	x	-	-	x	-	-	-	-	-	x
	1981	x	x	x	x	x	x	-	-	-	-	-	-	-	E
République de Corée	1970	x	x	x	x	-	x	-	-	-	-	-	-	-	-
	1980	x	x	x	x	-	-	-	-	-	-	-	-	-	-
République démocratique populaire lao <sup>b</sup>	1975	x	x	x	x	-	-	-	-	-	-	-	-	-	-
République islamique d'Iran	1966	x	x	B	x	-	x	-	b	-	-	-	-	-	-
	1976	x	x	B	x	-	-	-	b	-	-	-	x	-	x
Singapour	1970	x	x	x	x	-	-	-	-	-	-	-	x	-	-
	1980	B	x	b	x	-	-	x	-	-	-	-	-	-	-
Sri Lanka	1971	x	x	x	x	x	-	-	-	-	-	-	x	x	-
	1981	B	x	x	x	-	-	-	b	-	-	-	x	-	-
Thaïlande	1970	x	x	B	x	-	-	-	b	-	-	-	-	-	-
	1980	x	x	B	x	-	-	-	b	-	-	-	-	-	-
Timor oriental	1970	x	x	x	x	-	-	-	-	-	-	-	-	-	-
	1980	x	x	x	x	SA	x	-	-	-	-	-	x	-	-
Turquie	1970	x	x	x	x	-	-	-	-	-	-	x	x	-	-
	1980	x	x	x	x	-	-	-	-	x	-	-	x	-	-
Viet Nam	1979	x	x	f	x	-	-	-	x	x	-	-	-	-	-
Yémen démocratique	1973	x	x	x	x	-	-	-	-	-	-	-	-	-	-
EUROPE															
Allemagne, République fédérale d' <sup>1</sup>	1970	x	x	x	x	x	x	b	-	x	B	b	x	-	E

Pays ou zone	Année du recensement	Sujets fondamentaux				Sujets utiles				Autres sujets					
		1	2	3	4	5	6	7	8	9	10	11	12	13	14
Autriche	1971	x	x	x	x	-	-	-	-	x	x	x	-	x	-
	1981	x	x	x	x	x	x	-	x	x	x	x	-	x	-
Belgique	1970	x	x	x	x	x	x	-	-	x	x	x	-	-	IE
	1981	x	x	x	x	x	x	-	b	B	-	x	-	-	x
Bulgarie	1966	x	x	a	x	-	x	-	x	x	x	x	-	-	-
	1975	x	x	a	x	x	x	-	x	x	x	-	-	x	-
Danemark	1970	x	x	x	x	-	-	-	-	x	-	-	-	x	-
	1981	f	f	f	f	-	-	f	f	f	-	-	f	f	f
Espagne	1970	x	x	x	x	x	-	-	-	x	x	x	-	x	-
	1981	x	x	x	x	-	-	-	-	x	-	-	-	x	-
Finlande	1970	x	x	x	x	-	-	x	-	x	x	x	-	-	-
	1980	x	x	x	x	-	x	f	x	x	-	f	x	-	x
France	1968	x	x	x	x	-	-	-	-	-	-	x	x	-	x
	1982	x	x	x	x	-	x	-	-	x	-	-	x	-	x
Gibraltar	1970	x	x	x	x	x	-	-	-	-	-	-	-	-	-
	1981	x	x	x	x	x	-	-	-	-	-	-	-	-	-
Grèce	1971	x	x	x	x	-	x	-	-	-	x	x	-	-	-
	1981	x	x	x	x	-	x	-	-	x	-	-	x	-	-
Hongrie	1970	x	x	x	x	x	x	-	x	x	-	x	-	-	-
	1980	x	x	a	x	-	x	-	x	x	-	x	-	-	-
Îles Anglo-Normandes <sup>1</sup>	1971	x	x	x	x	-	x	-	-	x	-	x	-	x	-
	1981	x	x	x	x	-	-	x	-	-	-	x	-	-	-
Île de Man	1971	x	x	x	x	-	x	-	-	x	-	x	-	x	-
	1981	x	x	x	x	-	-	x	-	-	-	x	-	-	-
Île de Féroé	1970	x	x	x	x	-	-	-	-	x	-	-	-	-	-
	1977	f	f	f	f	-	-	x	x	f	-	-	f	f	f
Irlande	1971	x	x	x	x	-	-	-	-	x	-	x	-	-	-
	1981	x	x	x	x	-	-	-	x	x	-	x	-	-	IE
Islande <sup>2</sup>	1970	f	-	f	f	-	-	-	-	-	-	-	-	-	-
	1981	x	-	x	x	-	x	-	-	-	x	-	-	-	-
Italie	1971	x	x	x	x	-	-	-	-	-	-	-	-	-	-
	1981	x	x	x	x	-	x	-	x	x	-	x	-	-	-
Liechtenstein	1970	-	x	x	x	x	x	-	-	-	-	-	-	-	-
	1980	x	x	x	x	x	x	-	-	-	x	-	-	-	x
Luxembourg	1970	x	x	x	x	-	x	-	-	x	x	x	-	-	IE
	1981	x	x	x	x	-	x	-	-	x	x	x	-	-	IE
Malte	1967	x	x	x	x	x	x	x	-	x	x	x	x	-	-
	1985 <sup>3</sup>	x	-	x	-	-	-	-	-	-	H	x	-	-	-
Monaco	1968	x	x	x	x	-	x	-	-	-	-	-	x	-	IE
	1982	x	x	x	x	-	x	-	-	x	-	-	x	-	IE
Norvège	1970	x	x	x	x	-	x	-	-	-	x	x	-	x	-
	1980	x	x	x	x	-	x	f	-	x	x	-	-	-	-
Pays-Bas	1971	x	x	x	x	x	x	x	x	x	x	x	-	x	IE
Pologne	1970	x	x	a	x	-	-	-	x	x	x	x	-	-	-
	1978	x	x	a	x	x	a	-	x	x	x	x	-	x	-
Portugal	1970	x	x	x	x	-	-	-	-	x	x	x	x	-	-
	1981	x	x	x	x	-	x	-	x	x	x	x	x	-	-

Pays ou zone	Année du recensement	Sujets fondamentaux				Sujets utiles				Autres sujets					
		1	2	3	4	5	6	7	8	9	10	11	12	13	14
République démocratique allemande <sup>1</sup>	1971	x	x	b	x	-	-	x	x	x	B	x	-	-	-
	1981	x	x	b	x	-	-	-	x	x	B	x	-	-	-
Roumanie	1966	x	x	a	x	-	-	-	x	x	x	x	-	-	-
	1977	x	x	a	x	-	-	-	b	x	B	x	-	x	-
Royaume-Uni <sup>m</sup>	1971	x	x	x	x	-	x	-	-	x	-	x	-	x	-
	1981	x	x	x	x	x	-	x	-	x	-	x	x	x	x
Saint-Marin	1976	-	x	x	x	-	-	-	-	-	-	-	-	-	-
Suède <sup>1</sup>	1970	x	x	x	x	-	x	d	-	x	d	-	-	-	-
	1980	x	f	f	x	-	x	-	f	x	-	-	-	-	f
Suisse	1970	x	x	x	x	x	x	-	-	x	x	x	-	-	IE
	1980	x	x	x	x	x	x	-	x	x	x	x	-	x	IE
Tchécoslovaquie	1970	x	x	a	x	x	-	x	x	x	x	x	-	-	-
	1980	x	x	a	x	-	-	-	b	x	B	x	-	x	-
Yougoslavie	1971	x	x	x	x	-	-	-	-	x	-	x	-	-	-
	1981	x	x	x	x	-	-	-	x	x	x	x	-	-	-
OCÉANIE															
Australie	1971	x	x	x	x	a	x	-	f	-	a	-	-	-	-
	1981	x	x	x	x	-	x	x	a	-	x	-	-	-	-
Fidji	1966	x	x	-	x	x	-	-	-	-	-	-	-	-	-
	1976	x	x	B	x	-	-	-	b	-	-	-	-	-	-
Guam	1970	x	x	x	x	-	x	x	b	B	x	x	x	-	-
	1980	x	x	x	x	-	x	x	b	B	x	x	x	-	-
Îles Canton et Enderbury	1970	x	x	x	x	-	x	x	b	B	x	x	x	-	-
Île Christmas (Australie)	1971	x	x	x	x	a	x	-	f	-	a	-	-	-	-
	1981	x	x	x	x	-	x	x	a	-	x	-	-	-	-
Îles Cook	1971	x	x	x	x	a	x	-	f	-	a	-	-	-	-
	1981	x	x	x	x	x	x	x	a	-	-	-	-	-	-
Îles des Cocos (Keeling)	1971	x	x	x	x	a	+	-	f	-	a	-	-	-	-
	1981	x	x	x	x	-	x	x	a	-	x	-	-	-	-
Île Johnston	1970	x	x	x	x	-	x	x	b	B	x	x	x	-	-
	1980	x	x	x	x	-	x	x	b	B	x	x	x	-	-
Îles du Pacifique	1970	x	x	x	x	-	x	x	b	B	x	x	x	-	-
	1980	x	x	x	x	-	x	x	b	B	x	x	x	-	-
Îles Midway	1970	x	x	x	x	-	x	x	b	B	x	x	x	-	-
Île Norfolk (Australie)	1971	x	x	x	x	a	x	-	f	-	a	-	-	-	-
	1981	x	x	x	x	-	x	x	a	-	x	-	-	-	-
Îles Solomon	1976	x	x	-	x	-	-	-	-	-	-	-	-	-	-
Île Wake	1970	x	x	x	x	-	x	x	b	B	x	x	x	-	-
Îles Wallis et Futuna	1969	x	x	B	x	-	-	-	b	-	-	-	-	-	-
	1976	x	x	x	x	-	-	-	-	-	-	-	x	-	-
Kiribati	1968	b	x	x	B	-	-	-	b	-	-	-	-	-	-
	1978	x	x	B	x	-	-	-	b	-	SH	-	-	-	-
Nauru	1966	x	x	x	x	-	-	-	-	-	-	-	-	-	-
	1977	x	x	x	x	-	-	x	-	-	-	-	-	-	-

Pays ou zone	Année du recensement	Sujets fondamentaux				Sujets utiles				Autres sujets					
		1	2	3	4	5	6	7	8	9	10	11	12	13	14
Nioué	1971	x	x	x	x	-	x	x	-	-	-	-	-	-	-
	1981	x	x	B	x	-	x	x	b	-	-	-	-	-	-
Nouvelle-Calédonie	1969	x	x	B	x	-	-	-	b	-	-	-	-	-	-
	1983	x	x	B	x	-	-	-	b	-	-	-	x	-	-
Nouvelle-Zélande	1971	x	x	x	x	-	x	x	-	-	x	-	-	-	-
	1981	x	x	x	x	x	x	x	x	-	x	-	-	-	-
Papouasie-Nouvelle-Guinée	1971	x	x	x	x	-	x	-	-	-	-	-	-	-	-
	1980	x	x	a	x	-	-	-	a	-	SH	-	-	-	-
Polynésie française	1971	x	x	B	x	-	-	-	b	-	-	-	-	-	-
	1983	x	x	B	x	-	-	-	b	-	-	-	x	-	-
Samoa	1971	x	x	x	x	x	x	-	-	-	x	-	-	x	x
	1981	x	x	x	x	-	-	-	-	-	x	-	-	-	-
Samoa américaines	1970	x	x	x	x	-	x	x	b	B	x	x	x	-	-
	1980	x	x	x	x	-	x	x	b	B	x	x	x	-	-
Tokélaou	1972	-	x	-	x	-	-	-	-	-	-	-	-	-	-
Tonga	1966	x	x	-	-	-	-	-	-	-	-	-	-	-	-
	1976	x	x	B	x	x	x	-	b	-	-	-	x	-	-
Tuvalu	1968	f	x	B	x	-	-	-	b	-	-	-	-	-	-
	1979	c	x	C	x	-	-	-	a	-	SH	-	-	-	-
Vanuatu	1967	-	B*	b*	B'	-	-	-	b'	-	-	-	-	-	-
	1979	x	x	x	b	-	-	-	b	-	-	-	x	-	-
URSS															
URSS	1970	-	x	b	x	-	x	-	x	x	B	x	-	x	-
	1979	-	x	b	x	-	-	-	x	x	B	x	-	x	-

**Notes :** Les recensements réalisés en 1964 et 1985 ont aussi été pris en compte car ils sont très proches des décennies de recensement considérées.

- x Ce sujet a été couvert.
- EA Gains en espèces ou salaires.
- IE Pour les travailleurs indépendants seulement.
- H Revenu du chef de ménage.
- HS Données collectées, souvent sous la forme d'un échantillonnage, à partir des questions du recensement concernant l'habitation.
- SA Activité secondaire, essentiellement dans l'agriculture.
- SH Source du revenu du ménage.
- T Ces questions n'ont pas été posées, mais les tableaux nationaux des résultats du recensement contenaient ces données.

a Sujet dérivé : cette question n'a pas été posée, mais les données ont pu être obtenues à partir de réponses à d'autres questions.

b Sujet dérivé : cette question n'a pas été posée, mais les données ont pu être obtenues à partir du sujet indiqué par la lettre B majuscule. Dans certains cas, par exemple Cuba et Vanuatu, les sujets associés sont indiqués par b\* et B\* ou b' et B'.

- c Données incluses dans le sujet indiqué dans le tableau par la lettre C majuscule.
- d Les données détaillées sur le revenu des ménages fournissent ~~su~~ffisamment d'informations sur les principales sources de revenu.
- e Sujets (questions) regroupés ensemble.
- f Données pouvant être tirées d'autres sources que les recensements : Registre national de la population, fichiers administratifs, etc.

° Recensement de la population pour la province de Luanda seulement.

° Pour les capitales provinciales, 1er décembre 1974; pour Antananarivo et les autres zones urbaines, 17 février 1975; pour les zones rurales, 1er juin 1975.

° Dans certaines publications, le 1.I.1977 est mentionné comme la date du recensement. Le dénombrement de la population sédentaire a été réalisé entre le 22 décembre 1976 et le 5 janvier 1977 et celui de la population de nomades entre janvier et avril 1977.

° Le dénombrement de nomades dans les régions septentrionales a été réalisé entre mai et juillet 1977.

° Les nomades ont été dénombrés par échantillonnage.

° Depuis janvier 1986, Aruba ne fait plus partie des Antilles néerlandaises. Dans le présent Manuel, Aruba est mentionnée séparément mais les données la concernant figurent aussi dans les données sur les Antilles néerlandaises.

° Un recensement de la population et de l'habitation a été réalisé dans les zones urbaines et une enquête par échantillonnage de la population et du logement a été menée dans les zones rurales le 31.VIII.1971.

° Le recensement de 1975 a été partiel, couvrant la ville et la plaine de Vientiane et les villes de Luang-Prabang, Ban Houei Sai, Sayaboury, Pakse et Savannakhet.

° Le recensement de l'île de Jersey a été réalisé le 4 avril 1971; celui de l'île de Guernsey et des îles adjacentes le 25 avril 1971.

° Les données relatives à la République démocratique allemande et à la République fédérale d'Allemagne comprennent les données pertinentes relatives à Berlin, pour laquelle il n'a pas été fourni de données séparées. Cela ne préjuge en rien la question du statut qui aurait pu se poser.

° Le recensement de la population de 1970 a été annulé. Les données annuelles sur la population sont tirées du Registre national.

° Le dénombrement réalisé dans le cadre du Recensement de la population et de l'habitation de 1980 couvrait la population née en 1964 ou avant seulement.

™ Trois recensements distincts de la population et de l'habitation ont été réalisés en 1971 et 1981 en Angleterre et dans le Pays de Galles, en Irlande du Nord et en Écosse. Dans la présente partie du Manuel, ces différentes opérations ont été considérées comme un recensement du Royaume-Uni.



### Tableau IV de l'annexe

**Approche de base pour la collecte de données sur la population active et inactive  
dans les recensements de la population et de l'habitation, 1965-1984**

#### Identification de l'activité

- 1 Selon la situation eu égard à l'activité économique
- 2 Selon la profession
- 3 Autres enquêtes

#### Période de référence

- 4 Date du recensement
- 5 Semaine avant la date du recensement
- 6 Mois avant la date du recensement
- 7 Année avant la date du recensement
- 8 Autre période

#### Limite d'âge

- 9 Âge minimum pour les questions sur l'activité économique

Pays ou zone	Année du recen- sement	Sujets étudiés								Âge minimum
		Identification			Période de référence					
		1	2	3	4	5	6	7	8	
<b>AFRIQUE</b>										
Afrique du Sud	1970	-	x	-	x	-	-	-	-	-
	1980	-	x	-	T	-	-	-	-	-
Algérie	1966	x	-	-	-	-	T	-	-	6
	1977	x	-	-	-	-	x	-	-	6
Angola*	1970	x	-	-	-	x	-	-	-	10
	1983	x	-	-	-	x	-	-	-	10
Bénin	1979	x	-	-	-	-	x	-	-	10
Botswana	1971	-	-	x	-	-	-	-	x	10
	1981	x	-	-	-	-	x	-	-	12
Burkina Faso	1975	-	x	-	-	-	-	T	-	15
Burundi	1979	x	-	-	-	x	-	-	-	10
Cameroun	1976	x	-	-	-	x	-	-	-	4/6
Cap-Vert	1970	x	-	-	-	x	-	-	-	10
	1980	x	-	-	-	x	-	-	-	7
Comores	1966	x	-	-	-	-	-	x	-	15
	1980	x	-	-	-	-	-	x	-	12
Congo	1974	-	x	-	-	x	-	-	-	6/15*
	1984	x	-	-	-	x	-	-	-	10
Côte d'Ivoire	1975	x	-	-	x	-	-	-	-	6

Pays ou zone	Année du recensement	Sujets étudiés								Âge minimum	
		Identification			Période de référence						
		1	2	3	4	5	6	7	8		9
Djibouti	1983	x	-	-	-	x	-	-	-	-	8
Égypte	1968	-	x	-	-	T	-	-	-	-	8
	1976	-	x	-	x	-	-	-	-	-	8/15
Gabon	1969/70	-	x	-	x	-	-	-	-	-	6
	1981	x	-	-	-	-	-	x	-	-	6
Gambie	1983	x	-	-	-	-	x	-	-	-	10
Ghana	1970	x	-	-	-	-	x	-	-	-	10/15*
	1984	x	-	-	-	x	-	-	-	-	10/15*
Guinée	1972	x	-	-	-	x	-	-	-	-	-
	1983	x	-	-	-	x	-	-	-	-	10
Guinée-Bissau	1970	x	-	-	x	-	-	-	-	-	-
	1979	x	-	-	T	-	-	T	-	-	8
Guinée équatoriale	1983	x	-	-	-	x	-	-	-	-	6
Jamahiriya arabe	1973	x	-	-	-	T	-	-	-	-	10
Libyenne	1984	x	-	-	x	-	-	-	-	-	15
Lesotho	1966	-	-	x	x	-	-	-	-	-	15
	1976	x	-	-	-	-	-	-	-	x	10/14*
Libéria	1974	x	-	-	-	-	-	x	-	-	10
	1984	x	-	-	-	-	-	x	-	-	10
Madagascar <sup>a</sup>	1974/75	x	-	-	T	-	-	-	-	-	10
Malawi	1966	-	-	x	-	-	-	x	-	-	10
	1977	x	-	-	-	x	-	x	-	-	10
Mali	1976	x	-	-	-	-	x	-	-	-	8
Maroc	1971	x	-	-	-	x	-	x	-	-	15
	1982	x	-	-	x	-	-	-	-	-	15
Maurice	1972	x	-	-	-	-	x	-	-	-	12
	1983	x	-	-	-	x	-	-	-	-	12
Mauritanie <sup>a</sup>	1977	x	-	-	x	-	-	-	-	-	6/12*
Mozambique	1970	-	-	x	-	x	-	x	-	-	10
	1980	x	-	-	-	x	-	-	-	-	12
Niger <sup>a</sup>	1977	x	-	-	-	-	x	x	-	-	14
Nigéria	1973	x	-	-	x	-	-	-	-	-	-
Ouganda	1980	x	-	-	-	-	-	-	-	x	10
République centrafricaine	1975	x	-	-	-	x	-	-	-	-	10
République-Unie de Tanzanie	1967	x	-	-	x	-	-	-	-	-	15
	1978	-	x	-	x	-	-	-	-	-	5
Réunion	1974	x	-	-	-	x	-	x	-	-	15
	1982	x	-	-	-	x	-	-	-	-	16
Rwanda	1978	x	-	-	x	-	-	-	-	x	8
Sainte-Hélène	1966	-	x	-	x	-	-	-	-	-	-
	1976	-	x	-	T	-	-	-	-	-	-
Sao Tomé-et-Principe	1970	-	x	-	T	-	-	-	-	-	18*
	1981	x	-	-	T	-	-	-	-	-	10

Pays ou zone	Année du recen- sement	Sujets étudiés								Âge minimum
		Identification			Période de référence					
		1	2	3	4	5	6	7	8	
Sénégal	1976	x	-	-	-	-	-	-	x	6
Seychelles	1971	x	-	-	T	-	T	-	-	-/15°
	1977	-	-	x	x	-	-	-	-	12
Sierra Leone	1974	-	x	-	-	-	-	x	-	12
Somalie*	1975	x	-	-	-	x	x	-	-	10
Soudan	1973	x	-	-	T	-	-	T	-	12/15°
	1983	x	-	-	-	x	-	-	-	10
Swaziland	1966	x	-	-	x	-	-	-	-	15
	1976	-	-	x	-	-	-	x	-	15
Togo	1970	-	x	-	T	-	-	-	-	12
	1981	-	-	x	-	x	-	-	-	4/12°
Tunisie	1966	x	-	-	-	-	x	-	-	15
	1984	x	-	-	x	-	-	-	-	15
Zaire	1984	x	-	-	-	x	-	-	-	8
Zambie	1969	x	-	-	-	T	-	-	-	15
	1980	x	-	-	-	x	-	-	-	12
Zimbabwe (non africain)	1969	-	x	-	-	x	-	-	-	15
Zimbabwe (africain)	1969	x	-	-	-	x	-	-	-	-
	1982	x	-	-	-	x	-	-	-	10
AMÉRIQUE DU NORD										
Antigua-et-Barbuda	1970	x	-	-	-	x	-	x	-	10/14°
	1980	x	-	-	-	x	-	x	-	15
Antilles néerlandaises <sup>1</sup>	1971	x	-	-	T	-	-	-	-	-
Aruba <sup>2</sup>	1971	x	-	-	T	-	-	-	-	-
Bahamas	1970	x	-	-	-	x	-	x	-	14
	1980	x	-	-	-	x	-	x	-	15
Barbade	1970	x	-	-	-	x	-	x	-	10
	1980	x	-	-	-	x	-	x	-	15
Belize	1970	x	-	-	-	x	-	x	-	10/14°
	1980	x	-	-	-	x	-	x	-	15
Bermudes	1970	x	-	-	-	x	-	x	-	10
	1980	x	-	-	-	x	-	x	-	16
Canada	1971	x	-	-	-	x	-	S	-	15
	1981	x	-	-	-	x	-	-	-	15
Costa Rica	1973	x	-	-	-	x	-	-	-	12
	1984	x	-	-	-	x	-	-	-	12
Cuba	1970	x	-	-	-	x	-	-	-	10
	1981	x	-	-	-	x	-	-	-	15
Dominique	1970	x	-	-	-	x	-	x	-	10
	1981	x	-	-	-	x	-	x	-	15
El Salvador	1971	x	-	-	-	x	-	-	-	10
États-Unis	1970	x	-	-	-	x	-	x	x	14/15°
	1980	x	-	-	-	x	-	x	x	16

Pays ou zone	Année du recensement	Sujets étudiés								Âge minimum
		Identification			Période de référence					
		1	2	3	4	5	6	7	8	
Grenade	1970	x	-	-	-	x	-	x	-	10
	1981	x	-	-	-	x	-	x	-	15
Groenland	1965	-	x	-	x	-	-	-	-	-/14*
	1976	-	x	-	T	-	-	-	-	14
Guadeloupe	1974	-	-	x	T	-	-	-	-	15
	1982	-	x	-	-	x	-	-	-	16
Guatemala	1973	x	-	-	-	x	-	-	-	10
	1981	x	-	-	-	x	-	-	-	10
Haïti*	1971	x	-	-	-	-	-	-	x	5
	1982	x	-	-	-	-	-	x	-	10
Honduras	1974	x	-	-	-	x	-	-	-	10
Îles Caïmanes	1970	x	-	-	-	x	-	x	-	10/14*
	1979	x	-	-	-	x	-	x	-	15
Îles Turques et Caïques	1970	x	-	-	-	x	-	x	-	10
	1980	x	-	-	-	x	-	x	-	15
Îles Vierges américaines	1970	x	-	-	-	x	-	x	x	14/15*
	1980	x	-	-	-	x	-	x	x	16
Îles Vierges britanniques	1970	x	-	-	-	x	-	x	-	10/15*
	1980	x	-	-	-	x	-	x	-	15
Jamaïque	1970	x	-	-	-	x	-	x	-	10/14*
	1982	x	-	-	-	x	-	x	-	14
Martinique	1974	-	-	x	T	-	-	-	-	15
	1982	-	x	-	-	x	-	-	-	16
Mexique	1970	x	-	-	-	x	-	x	-	12
	1980	x	-	-	-	x	-	-	-	12
Montserrat	1970	x	-	-	-	x	-	x	-	10
	1980	x	-	-	-	x	-	x	-	15
Nicaragua	1971	x	-	-	-	x	-	-	-	10
Panama	1970	x	-	-	-	x	-	-	-	10
	1980	x	-	-	-	x	-	-	-	10
Porto Rico	1970	x	-	-	-	x	-	x	-	14
	1980	x	-	-	-	x	-	x	x	16
République dominicaine	1970	x	-	-	-	x	-	x	-	10
	1981	x	-	-	-	x	-	-	-	10
Saint-Kitts-et-Nevis	1970	x	-	-	-	x	-	x	-	10/14*
	1980	x	-	-	-	x	-	x	-	15
Sainte-Lucie	1970	x	-	-	-	x	-	x	-	10/14*
	1980	x	-	-	-	x	-	x	-	15
Saint-Pierre-et-Miquelon	1974	-	x	-	T	-	-	-	-	15
	1982	-	x	-	-	x	-	-	-	16
Trinité-et-Tobago	1970	x	-	-	-	x	-	x	-	10
	1980	x	-	-	-	x	-	x	-	15
<b>AMÉRIQUE DU SUD</b>										
Argentine	1970	x	-	-	-	x	-	-	-	10
	1980	x	-	-	-	x	-	-	-	14
Bolivie	1976	x	-	-	-	x	-	-	-	7

Pays ou zone	Année du recensement	Sujets étudiés								Âge minimum
		Identification			Période de référence					
		1	2	3	4	5	6	7	8	
Brésil	1970	x	-	-	-	x	-	8	-	10
	1980	x	-	-	-	x	-	x	-	10
Chili	1970	x	-	-	-	x	-	-	-	12
	1982	x	-	-	-	x	-	-	-	15
Colombie	1973	x	-	-	-	x	-	-	-	10
	1985*	x	-	-	-	x	-	-	-	10
Équateur	1974	x	-	-	-	x	-	-	-	12
	1982	x	-	-	-	x	-	-	-	12
Guyana	1970	x	-	-	-	x	-	x	-	10/14*
	1980	x	-	-	-	x	-	x	-	15
Guyana française	1974	-	-	x	T	-	-	-	-	15
	1982	x	-	-	-	x	-	-	-	16
Îles Falkland (Malvinas)	1972	x	-	-	-	x	-	-	-	10
Paraguay	1972	x	-	-	-	x	-	-	-	12
	1982	x	-	-	-	x	-	-	-	12
Pérou	1972	x	-	-	-	x	-	-	-	8
	1981	x	-	-	-	x	-	-	-	8
Uruguay	1975*	x	-	-	-	x	-	-	-	12
	1985*	x	-	-	-	x	-	-	-	12
Venezuela	1971	x	-	-	-	x	-	-	-	15
	1981	x	-	-	-	x	-	-	-	12
ASE										
Afghanistan	1979	x	-	-	-	x	-	-	-	8
Arabie saoudite	1974	x	-	-	x	-	-	-	-	12
Bahreïn	1971	x	-	-	-	-	-	-	x	14
	1981	x	-	-	-	x	-	-	-	15
Bangladesh	1974	x	-	-	-	x	-	-	8	10
	1981	-	x	-	T	-	-	-	-	10
Bhoutan	1969	-	-	x	x	-	-	-	-	-
Bruni Darussalam	1971	x	-	-	-	x	-	-	-	15
Chine	1964*	-	x	-	T	-	-	-	-	-
	1982	-	x	-	x	-	T	-	-	15
Chypre	1973	x	-	-	-	x	-	-	-	15
Émirats arabes unis	1968	-	-	x	x	-	-	-	-	-
	1980	x	-	-	-	x	-	-	-	10/15*
Hong-kong	1971	x	-	-	-	x	-	-	-	10
	1981	x	-	-	-	x	x	-	-	15
Inde	1971	x	-	-	-	x	-	-	-	-
	1981	x	-	-	-	-	-	x	-	-
Indonésie	1971	x	-	-	-	x	-	-	-	10
	1980	x	-	-	-	x	-	x	-	10
Iraq	1966	-	x	-	x	-	-	-	-	-
	1977	x	-	-	x	-	-	-	-	7

Pays ou zone	Année du recensement	Sujets étudiés								Âge minimum
		Identification			Période de référence					
		1	2	3	4	5	6	7	8	
Israël	1972	x	-	-	-	x	-	x	-	14
	1983	x	-	-	-	x	-	x	-	15
Japon	1970	x	-	-	-	x	-	-	-	15
	1980	x	-	-	-	x	-	-	-	15
Jordanie	1979	x	-	-	-	x	-	-	-	15
Koweït	1970	-	x	x	-	-	-	-	x	12
	1980	-	x	x	-	x	-	-	-	15
Macao	1970	-	x	-	T	-	-	-	-	15/10*
	1981	x	-	-	T	-	-	-	-	10
Malaisie	1970	x	-	-	-	x	-	x	-	10
	1980	x	-	-	-	x	-	x	-	10
Maldives	1972	x	-	-	x	-	-	-	-	-
	1977	x	-	-	T	-	-	-	-	5
Mongolie	1979	-	-	x	x	-	-	-	-	-
Myanmar	1973	-	-	x	-	-	-	-	x	10
	1983	-	-	x	-	-	-	x	x	10
Népal	1971	x	-	-	-	-	-	x	-	10
	1981	x	-	-	-	x	-	x	-	10
Pakistan	1972	x	-	-	-	x	-	-	-	10
	1981	x	-	-	-	x	-	-	-	10
Palestine, bande de Gaza	1967	x	-	-	-	x	-	-	-	15
Philippines	1970	x	-	-	-	x	-	-	-	10
	1980	-	x	-	x	-	-	-	-	15
Qatar	1970	-	-	x	x	-	-	-	-	-
République arabe du Yémen	1975	x	-	-	-	-	x	-	-	10
République arabe syrienne	1970	x	-	-	T	-	-	-	-	10
	1981	x	-	-	-	x	-	-	-	10
République de Corée	1970	x	-	-	-	x	-	T	-	14
	1980	x	-	-	-	x	-	-	-	14
République démocratique populaire lao*	1975	x	-	-	x	-	-	-	-	10
République islamique d'Iran	1966	x	-	-	-	x	-	-	-	10
	1976	x	-	-	-	x	-	-	-	10
Singapour	1970	x	-	-	-	x	-	-	-	10
	1980	x	-	-	-	x	-	-	-	10
Sri Lanka	1971	x	-	-	x	-	-	-	-	10
	1981	x	-	-	-	-	x	-	-	10
Thaïlande	1970	-	x	-	-	x	-	x	-	11
	1980	-	x	-	-	x	-	x	-	11
Timor oriental	1970	x	-	-	-	x	-	-	-	10
	1980	x	-	-	-	x	-	x	-	10
Turquie	1970	x	-	-	-	x	-	x	-	12
	1980	x	-	-	-	x	-	x	-	12

Pays ou zone	Année du recensement	Sujets étudiés								Âge minimum
		Identification			Période de référence					
		1	2	3	4	5	6	7	8	
Viet Nam	1979	-	x	-	T	-	-	-	-	-
Yémen démocratique	1973	x	-	-	x	-	-	-	-	7
EUROPE										
Allemagne, République fédérale d <sup>1</sup>	1970	x	-	x	T	-	-	-	-	15
Autriche	1971	-	-	x	T	-	-	-	-	15
	1981	-	-	x	-	x	-	-	-	15
Belgique	1970	-	x	-	x	-	-	-	-	14
	1981	-	x	-	x	-	-	-	-	14
Bulgarie	1965	-	-	x	x	-	-	T	-	14
	1975	-	-	x	x	-	-	-	-	14
Danemark	1970	-	x	-	x	-	-	-	-	14
	1981	-	x	-	T	-	-	-	-	15
Espagne	1970	x	-	-	-	x	-	-	-	10/14 <sup>a</sup>
	1981	x	-	-	-	x	-	-	-	16
Finlande	1970	x	-	-	x	-	-	-	-	14
	1980	x	-	-	-	-	-	x	-	15
France	1968	-	-	x	T	-	-	-	-	15
	1982	-	x	-	T	-	-	-	-	15
Gibraltar	1970	x	-	-	-	x	-	-	-	15
	1981	x	-	-	x	-	-	-	-	15
Grèce	1971	x	-	-	-	x	-	x	-	10
	1981	x	-	-	-	x	-	-	-	10
Hongrie	1970	x	-	-	-	-	-	x	6	14
	1980	x	-	-	-	x	-	-	-	14
Îles Anglo-Normandes <sup>1</sup>	1971	x	-	-	-	x	-	-	-	15
	1981	x	-	-	T	x	-	-	-	15
Île de Man	1971	x	-	-	-	x	-	-	-	15
	1981	x	-	-	-	x	-	-	-	15
Île de Féroé	1970	-	x	-	x	-	-	-	-	14
	1977	-	x	-	T	-	-	-	-	14
Irlande	1971	-	x	-	x	-	-	-	-	14
	1981	x	-	-	x	-	-	-	-	15
Islande <sup>1</sup>	1970	A	-	-	-	A	-	-	-	A
	1981	x	-	-	-	x	-	-	-	-
Italie	1971	-	x	-	x	-	-	-	T	10
	1981	x	-	-	-	x	-	-	T	14
Liechtenstein	1970	x	-	-	x	-	-	-	-	13
	1980	x	-	-	x	-	-	-	-	-/15 <sup>a</sup>
Luxembourg	1970	x	-	-	T	-	-	-	-	-/15 <sup>a</sup>
	1981	x	-	-	T	-	-	-	-	15
Malte	1967	-	-	x	-	x	-	-	-	14
	1985 <sup>a</sup>	x	-	-	-	x	-	-	-	16
Monaco	1968	-	-	x	x	-	-	-	-	15
	1982	-	x	-	x	-	-	-	-	15

Pays ou zone	Année du recensement	Sujets étudiés								Âge minimum
		Identification			Période de référence					
		1	2	3	4	5	6	7	8	
Norvège	1970	-	-	x	-	-	-	x	-	16
	1980	x	-	-	-	x	-	x	-	16
Pays-Bas	1971	x	-	-	T	-	-	-	-	14
Pologne	1970	-	-	x	T	-	-	-	-	15
	1978	-	-	x	x	-	-	-	-	15
Portugal	1970	x	-	-	-	x	-	-	-	10/14*
	1981	x	-	-	-	x	-	-	-	12
République démocratique allemande	1971	-	-	x	x	-	-	-	-	14
	1981	-	x	-	x	-	-	-	-	14
Roumanie	1966	-	-	x	T	-	-	-	-	14
	1977	-	-	x	-	-	-	x	-	14
Royaume-Uni <sup>m</sup>	1971	x	-	-	-	x	-	-	-	15
	1981	x	-	-	-	x	-	-	-	16
Saint-Marin	1976	-	x	-	T	-	-	-	-	.
Suède <sup>l</sup>	1970	x	-	-	-	x	-	-	-	15
	1980	x	-	-	-	x	-	-	-	16
Suisse	1970	x	-	-	T	-	-	-	-	13
	1980	x	-	-	T	-	-	-	-	15
Tchécoslovaquie	1970	-	-	x	x	-	-	-	-	15
	1980	-	-	x	x	-	-	-	-	15
Yougoslavie	1971	-	x	-	x	-	-	T	-	10/14*
	1981	-	x	-	x	-	-	x	-	15
<b>Océanie</b>										
Australie	1971	x	-	-	-	x	-	-	-	15
	1981	x	-	-	-	x	-	-	-	15
Fidji	1966	-	x	-	-	x	-	-	-	15
	1976	x	-	-	-	x	-	-	-	14/15*
Guam	1970	x	-	-	-	x	-	x	-	14/15*
	1980	x	-	-	-	x	-	x	-	16
Îles Canton et Enderbury	1970	x	-	-	-	x	-	x	-	15
Île Christmas (Australie)	1971	x	-	-	-	x	-	-	-	15
	1981	x	-	-	-	x	-	-	-	15
Îles Cook	1971	x	-	-	-	x	-	-	-	15
	1981	x	-	-	-	x	-	-	-	15
Îles des Cocos (Keeling)	1971	x	-	-	-	x	-	-	-	15
	1981	x	-	-	-	x	-	-	-	15
Île Johnston	1970	x	-	-	-	x	-	x	-	14/15*
	1980	x	-	-	-	x	-	x	-	16
Îles du Pacifique	1970	x	-	-	-	x	-	x	-	14/15*
	1980	x	-	-	-	x	-	x	-	16
Îles Midway	1970	x	-	-	-	x	-	x	-	14/15*
Île Norfolk (Australie)	1971	x	-	-	-	x	-	-	-	15
	1981	x	-	-	-	x	-	-	-	15
Îles Solomon	1976	-	-	x	-	T	-	-	-	14/15*



Pays ou zone	Année du recensement	Sujets étudiés								Âge minimum
		Identification			Période de référence					
		1	2	3	4	5	6	7	8	
Île Wake	1970	x	-	-	-	x	-	x	-	14/15*
Îles Wallis et Futuna	1969	x	-	-	-	x	-	x	-	15
	1976	x	-	-	-	x	-	x	-	15
Kiribati	1968	-	x	-	x	-	-	-	-	15
	1978	x	-	-	-	x	-	-	-	15
Nauru	1966	-	S	-	T	-	-	-	-	15
Nioué	1971	x	-	-	T	-	-	-	-	15
Nouvelle-Calédonie	1969	x	-	-	-	x	-	x	-	14/15*
	1983	-	x	-	T	-	-	-	-	14
Nouvelle-Zélande	1971	x	-	-	x	-	-	-	-	15
	1981	x	-	-	x	T	-	-	-	15
Papouasie-Nouvelle-Guinée	1971	x	-	-	-	-	x	-	-	10
	1980	x	-	-	-	x	-	-	-	10
Polynésie française	1971	-	-	x	x	-	-	-	-	14
	1983	-	x	-	x	-	-	-	-	14
Samoa	1971	x	-	-	-	-	-	-	x	10
	1981	x	-	-	-	x	-	-	-	10
Samoa américaines	1970	x	-	-	-	x	-	x	-	14/15*
	1980	x	-	-	-	x	-	x	-	16
Tokéleau	1972	-	x	-	-	T	-	-	-	15
Tonga	1976	x	-	-	-	x	-	-	-	15
Tuvatu	1968	-	x	-	x	-	-	-	-	15
	1979	x	-	-	x	-	-	-	-	15
Vanuatu	1967	-	x	-	x	-	-	-	-	15
	1979	x	-	-	-	x	-	x	-	10/15*
URSS										
URSS	1970	-	-	x	T	-	-	T	-	/16*
	1979	-	-	x	T	-	-	-	-	/16*

**Notes :** Les recensements réalisés en 1964 et 1985 ont aussi été inclus car ils sont très proches des décennies de recensement considérées.

x Ce sujet a été couvert.

A Les données peuvent être tirées d'autres sources.

S Certains sujets - par exemple le revenu - ont été étudiés sur la base d'un échantillonnage, en adoptant cette période de référence.

T La période de référence a été adoptée pour les tableaux, bien qu'il ne soit pas indiqué précisément qu'elle a été utilisée pour les recensements.

(Âge)\* Un chiffre unique correspond à l'âge qui a été adopté pour le dénombrement et pour le tableau. Lorsque deux chiffres sont indiqués, le deuxième a été

adopté pour les tableaux alors que pour obtenir des informations on a adopté l'âge indiqué en premier. Un tiret indique que ce dernier chiffre n'est pas connu.

\* Recensement de la population pour la province de Luanda seulement.

<sup>b</sup> Pour les capitales provinciales, 1er décembre 1974; pour Antananarivo et les autres zones urbaines, 17 février 1975; pour les zones rurales, 1er juin 1975.

<sup>c</sup> Dans certaines publications, le 1.I.1977 est mentionné comme la date du recensement. Le dénombrement de la population sédentaire a été réalisé entre le 22 décembre 1976 et le 5 janvier 1977 et celui de la population de nomades entre janvier et avril 1977.

<sup>d</sup> Le dénombrement de nomades dans les régions septentrionales a été réalisé entre mai et juillet 1977.

\* Les nomades ont été dénombrés par échantillonnage.

<sup>f</sup> Depuis janvier 1986, Aruba ne fait plus partie des Antilles néerlandaises. Dans le présent Manuel, Aruba est mentionnée séparément mais les données la concernant figurent aussi dans les données sur les Antilles néerlandaises.

<sup>g</sup> Un recensement de la population et de l'habitation a été réalisé dans les zones urbaines et une enquête par échantillonnage de la population et du logement a été menée dans les zones rurales le 31.VIII.1971.

<sup>h</sup> Le recensement de 1975 a été partiel, couvrant la ville et la plaine de Vientiane et les villes de Luang-Prabang, Ban Houei Sai, Sayaboury, Pakse et Savannakhet.

<sup>i</sup> Le recensement de l'île de Jersey a été réalisé le 4 avril 1971; celui de l'île de Guernsey et des îles adjacentes le 25 avril 1971.

<sup>j</sup> Les données relatives à la République démocratique allemande et à la République fédérale d'Allemagne comprennent les données pertinentes relatives à Berlin, pour laquelle il n'a pas été fourni de données séparées. Cela ne préjuge en rien la question du statut qui aurait pu se poser.

<sup>k</sup> Le recensement de la population de 1970 a été annulé. Les données annuelles sur la population sont tirées du Registre national.

<sup>l</sup> Le dénombrement réalisé dans le cadre du Recensement de la population et de l'habitation de 1980 couvrait la population née en 1964 ou avant seulement.

<sup>m</sup> Trois recensements distincts de la population et de l'habitation ont été réalisés en 1971 et 1981 en Angleterre et dans le Pays de Galles, en Irlande du Nord et en Écosse. Dans la présente partie du Manuel, ces différentes opérations ont été considérées comme un recensement du Royaume-Uni.

**Tableau V de l'annexe**

**Principales caractéristiques de la population active et inactive couvertes  
dans les recensements de la population et de l'habitation, 1965-1984**

**Population active**

- 1 Population occupée
- 2 Chômeurs (nombre total)
- 3 Chômeurs ayant une expérience de l'emploi
- 4 Personnes recherchant un travail pour la première fois

**Population inactive**

- 5 Personnes n'ayant pas atteint l'âge minimum pour les questions sur l'activité économique
- 6 Enfants non scolarisés
- 7 Étudiants
- 8 Personnes s'occupant du foyer
- 9 Bénéficiaires de pensions
- 10 Retraités
- 11 Personnes ayant un autre revenu (autre que le revenu du travail)
- 12 Patients dans les institutions
- 13 Personnes handicapées
- 14 Autres personnes (non classées ailleurs)

Pays ou zone	Année du recen- sement	Population active				Population inactive									
						Allocataires						Autres			
		1	2	3	4	5	6	7	8	9	10	11	12	13	14
<b>AFRIQUE</b>															
Afrique du Sud	1970	x	x	-	-	x	-	x	x	-	-	-	x	-	x
	1980	x	x	-	-	-	-	x	x	x	-	-	x	-	-
Algérie	1966	x	A	x	x	-	°	x	x	-	x	-	-	x	Z
	1977	x	A	x	x	-	-	x	x	-	x	-	-	x	x
Angola <sup>a</sup>	1970	x	x	-	-	-	B	x	C	-	x	x	-	x	x
	1983	x	A	x	x	-	-	x	x	-	-	-	-	x	x
Bénin	1979	x	A	x	x	-	-	x	x	-	(° °)	-	x	x	

Pays ou zone	Année du recensement	Population active				Population inactive									
						Allocataires			Autres						
		1	2	3	4	5	6	7	8	9	10	11	12	13	14
Botswana	1971	x	x	-	-	-	*	*	-	-	-	-	-	-	Z
	1981	x	x	{*	*}	-	-	*	*	-	*	-	-	-	Z
Burkina Faso	1975	x	x	-	-	x	x	x	x	-	x	-	-	x	x
Burundi	1979	x	A	x	x	-	-	x	x	-	x	-	-	x	x
Cameroun	1976	x	A	x	x	-	*	x	C	-	x	-	-	x	Z
Cap-Vert	1970	x	x	-	-	-	-	x	x	-	-	-	-	-	x
	1980	x	A	x	x	-	-	x	x	x	-	-	-	x	x
Comores	1966	x	D	-	-	-	-	-	-	-	-	-	-	-	x
	1980	x	A	x	x	-	B	x	C	-	x	-	-	-	x
Congo	1974	x	x	-	-	-	-	x	x	-	x	x	-	*	Z
	1984	x	x	-	-	-	-	x	x	{*	*	*}	-	x	-
Côte d'Ivoire	1975	x	A	x	x	x	-	x	x	-	*	X	E	x	x
Djibouti	1983	x	x	{*	*}	-	-	x	x	-	-	-	-	-	x
Égypte	1966	x	A	x	x	-	x	-	-	-	x	-	-	x	x
	1976	x	x	-	x	-	*	x	x	x	-	x	x	x	Z
Gabon	1969	x	x	-	-	-	-	x	-	-	x	-	-	-	x
	1981	x	x	{*	*}	-	-	x	x	-	-	-	-	-	x
Gambie	1983	x	x	{*	*}	-	-	x	x	x	-	x	x	x	x
Ghana	1970	x	x	-	-	-	x	x	x	x	x	x	x	x	x
	1984	x	x	{*	*}	-	-	x	x	{*	*	*}	*	*	Z
Guinée	1972	x	x	-	-	-	-	-	-	-	-	-	-	-	N
	1983	x	x	{*	*}	-	-	x	x	x	-	-	-	x	x
Guinée-Bissau	1970	x	-	-	-	-	-	-	-	-	-	-	-	-	N
	1979	x	A	x	x	*	*	x	Z	x	x	x	-	x	x
Guinée équatoriale	1983	x	A	x	x	-	-	x	x	x	x	-	-	-	x
Jamahiriya arabe libyenne	1973	x	A	x	x	-	B	x	C	-	x	x	-	x	x
	1984	x	A	x	x	-	-	x	x	-	x	-	-	x	x
Lesotho	1966	x	*	-	-	-	-	*	*	-	-	-	-	-	N
	1976	x	x	{*	*}	-	-	x	x	-	-	-	-	x	x
Libéria	1974	x	-	-	-	-	-	x	x	-	x	-	-	-	x
	1984	x	x	{*	*}	-	-	x	x	-	x	-	-	-	x
Madagascar <sup>b</sup>	1974/75	x	A	x	x	-	-	-	x	-	x	-	-	x	x
Malawi	1966	x	-	-	-	-	*	-	-	-	-	-	-	-	N
	1977	x	A	x	x	-	*	x	C	-	x	C	*	*	Z
Mali	1976	x	x	-	-	-	-	-	-	-	-	-	-	-	N
Maroc	1971	x	A	x	x	*	*	x	x	-	{*	Z}	-	x	Z
	1982	x	A	x	x	-	-	x	x	-	x	-	-	x	x
Maurice	1972	x	A	x	x	-	B	x	C	-	x	x	x	x	x
	1983	x	A	x	x	-	x	x	x	x	x	x	x	x	x
Mauritanie <sup>c</sup>	1977	x	x	-	x	-	*	x	x	-	-	-	-	x	Z

Pays ou zone	Année du recensement	Population active								Population inactive					
										Allocataires			Autres		
		1	2	3	4	5	6	7	8	9	10	11	12	13	14
Mozambique	1970	x	x	-	-	x	x	x	x	-	x	x	-	x	x
	1980	x	x	{*	*	-	*	x	C	*	*	*	-	-	Z
Niger <sup>d</sup>	1977	x	A	x	x	x	-	x	x	{*	*	x	x	x	-
Nigéria	1973	x	-	-	-	-	-	-	-	-	-	-	-	-	N
Ouganda	1980	x	D	-	-	-	x	x	x	-	-	-	-	-	x
République centrafricaine	1975	x	x	-	-	-	-	x	x	-	x	*	-	*	Z
République-Unie de Tanzanie	1967	x	D	-	-	{*	*	x	x	-	x	x	-	x	N
	1978	x	D	-	-	-	-	x	-	-	-	-	-	x	x
Réunion	1974	x	A	x	x	-	-	x	x	-	x	-	-	x	x
	1982	x	x	-	x	-	-	x	x	-	x	-	*	*	Z
Rwanda	1978	x	x	x	-	*	*	x	C	-	x	*	-	x	Z
Sainte-Hélène	1966	x	x	-	-	*	-	x	x	*	*	x	x	-	Z
	1976	x	Z	{*	*	x	-	x	x	*	*	x	x	x	x
Sao Tomé-et-Principe	1970	x	x	-	-	x	-	x	x	-	-	-	-	-	x
	1981	x	x	{*	*	-	-	x	x	x	-	x	-	x	x
Sénégal	1976	x	A	x	x	-	-	x	x	-	*	Z	{*	*	x
Seychelles	1971	x	x	{*	*	x	*	x	x	-	x	x	-	x	x
	1977	x	A	x	x	-	-	x	-	-	-	-	-	-	x
Sierra Leone	1974	x	x	-	-	-	-	x	x	-	-	-	-	-	N
Somalie <sup>e</sup>	1975	x	x	-	-	-	-	x	x	-	-	x	x	x	x
Soudan	1973	x	x	-	-	-	-	x	x	-	-	x	-	x	x
	1983	x	A	x	x	-	-	x	x	-	-	x	-	x	x
Swaziland	1966	x	x	-	-	*	*	x	x	*	*	-	-	*	Z
	1976	x	x	{*	*	-	-	-	-	-	-	-	-	-	N
Togo	1970	x	-	-	-	-	*	T	-	-	-	-	{T	T}	T
	1981	x	A	x	x	-	-	x	x	{*	*	x	-	x	x
Tunisie	1966	x	A	x	x	-	-	x	x	-	x	-	-	x	x
	1984	x	A	x	x	-	-	x	x	x	x	-	-	x	x
Zaïre	1984	x	A	x	x	-	-	x	x	-	x	-	-	x	x
Zambie	1969	x	x	{*	*	*	-	x	-	-	-	-	-	x	Z
	1980	x	x	{*	*	-	*	x	x	*	*	*	*	*	Z
Zimbabwe (non africain)	1969	x	x	{*	*	p	k	P	x	x	x	x	x	-	K
Zimbabwe (africain)	1969	x	D	-	-	{*	*	Z	x	-	-	-	-	N	
	1982	x	x	-	-	x	-	x	x	{*	Z	-	*	x	Z
AMÉRIQUE DU NORD															
Antigua-et-Barbuda	1970	x	x	-	-	-	-	x	x	-	*	*	-	*	Z
	1982	x	x	{*	*	-	-	x	x	-	x	-	-	x	x
Antilles néerlandaises <sup>f</sup>	1971	x	x	-	-	*	*	x	x	{*	*	Z	-	-	Z
Aruba <sup>f</sup>	1971	x	x	-	-	*	*	x	x	{*	*	Z	-	-	x

Pays ou zone	Année du recensement	Population active				Population inactive									
						Allocataires						Autres			
		1	2	3	4	5	6	7	8	9	10	11	12	13	14
Bahamas	1970	x	A	x	x	-	-	x	x	x	x	x	-	-	x
	1980	x	A	x	x	-	-	x	x	-	x	x	-	x	x
Barbade	1970	x	A	x	x	*	*	x	C	-	(* Z)	-	x	Z	
	1980	x	x	F	F	-	-	x	x	-	x	-	-	x	x
Belize	1970	x	x	(* *)	-	-	x	C	-	*	-	-	*	Z	
	1980	x	x	F	F	-	-	x	x	-	x	-	-	x	x
Bermudes	1970	x	x	(* *)	-	-	x	x	-	*	x	-	*	x	
	1980	x	x	F	F	-	-	x	x	-	x	-	-	x	x
Canada	1971	x	x	(* *)	-	-	-	-	T	-	-	-	-	N	
	1981	x	x	(* *)	-	-	x	x	-	-	-	-	-	x	
Costa Rica	1973	x	A	x	x	-	*	x	Z	(* *	Z)	-	-	x	
	1984	x	A	x	x	-	-	x	x	(* -	Z)	-	-	x	
Cuba	1970	x	A	x	x	-	G	x	x	(* *	Z)	G	x	x	
	1981	x	A	x	x	-	H	x	x	(* *)	x	x	x	x	
Dominique	1970	x	x	(* *)	-	-	x	x	-	*	-	-	*	Z	
	1981	x	x	F	F	-	-	x	x	-	x	-	-	x	x
El Salvador	1971	x	x	x	-	*	*	x	x	x	x	C	-	x	Z
États-Unis	1970	x	A	x	x	*	-	x	x	-	-	-	-	x	Z
	1980	x	A	x	x	-	-	x	x	-	-	-	-	x	-
Grenade	1970	x	x	(* *)	-	-	x	x	-	*	-	-	*	Z	
	1981	x	x	F	F	-	-	x	x	-	x	-	-	x	x
Groenland	1965	x	x	-	-	-	*	x	x	(* *	Z)	-	-	Z	
	1976	x	x	-	-	-	*	x	x	(* *	Z)	-	-	Z	
Guadeloupe	1974	x	x	(* *)	-	-	x	x	*	*	Z	-	-	x	
	1982	x	x	(* *)	-	-	x	x	-	x	-	-	-	x	
Guatemala	1973	x	A	x	x	-	*	x	C	(* *	Z)	-	-	Z	
	1981	x	A	x	x	-	*	x	C	(* *	Z)	-	-	Z	
Haïti <sup>o</sup>	1971	x	x	x	-	-	B	x	C	x	x	-	-	x	
	1982	x	x	(* *)	*	*	x	C	(* -	Z)	-	x	Z		
Honduras	1974	x	A	x	x	-	*	x	C	(* *	Z)	-	x	Z	
Îles Caïmanes	1970	x	x	(* *)	-	*	x	x	-	*	-	-	*	Z	
	1979	x	x	F	F	-	-	x	x	-	x	-	-	x	x
Îles Turques et Caïques	1970	x	x	(* *)	-	-	x	x	-	*	-	-	*	Z	
	1980	x	x	F	F	-	-	x	x	-	*	-	-	x	Z
Îles Vierges américaines	1970	x	A	x	x	*	-	x	x	-	-	-	-	x	Z
	1980	x	A	x	x	-	-	x	x	-	-	-	-	x	-
Îles Vierges britanniques	1970	x	x	(* *)	*	-	x	x	-	(* X	-	*)	Z		
	1980	x	x	F	F	-	-	x	x	-	x	-	-	x	x
Jamaïque	1970	x	A	x	x	-	*	x	x	-	(* Z)	-	x	Z	
	1982	x	x	F	F	-	-	x	x	-	x	-	-	x	x
Martinique	1974	x	x	(* *)	-	-	x	x	(* *	Z)	-	-	-	x	
	1982	x	x	(* *)	-	-	x	x	-	x	-	-	-	x	

Pays ou zone	Année du recensement	Population active							Population inactive						
									Allocataires			Autres			
		1	2	3	4	5	6	7	8	9	10	11	12	13	14
Mexique	1970	x	A	x	x	(* *)	*	Z)	x	(* *)	*	*	-	-	Z)
	1980	x	A	x	x	*	-	x	x	x	x	x	-	x	Z
Montserrat	1970	x	x	(* *)	(* *)	-	-	x	x	-	*	-	-	*	Z
	1980	x	x	F	F	-	-	x	x	-	x	-	-	x	x
Nicaragua	1971	x	A	x	x	-	*	x	C	(* *)	*	Z)	-	-	Z
Panama	1970	x	A	x	x	*	-	x	x	(* *)	*	Z)	-	-	Z
	1980	x	A	x	x	-	*	x	C	*	x	*	-	-	Z
Porto Rico	1970	x	A	x	x	*	-	x	x	-	-	-	-	x	Z
	1980	x	A	x	x	-	-	x	x	-	-	-	-	x	-
République dominicaine	1970	x	A	x	x	-	-	x	x	(* *)	(* *)	x	x	x	x
	1981	x	x	(* *)	(* *)	-	-	x	x	(* *)	(* *)	x	-	x	x
Saint-Kitts-et-Nevis	1970	x	x	(* *)	(* *)	-	-	x	x	-	*	Z	-	*	x
	1980	x	x	F	F	-	-	x	x	-	x	-	-	x	x
Sainte-Lucie	1970	x	x	(* *)	(* *)	-	-	x	x	-	*	-	-	*	Z
	1980	x	x	F	F	-	-	x	x	-	x	-	-	x	x
Saint-Pierre-et-Miquelon	1974	x	D	-	-	-	-	-	-	-	-	-	-	-	N
	1982	x	x	(* *)	(* *)	-	-	x	x	(* *)	(* *)	Z)	*	*	Z
Saint-Vincent-et-Grenadines	1970	x	x	(* *)	(* *)	-	-	x	x	-	*	-	-	*	Z
	1980	x	x	F	F	-	-	x	x	-	x	-	-	x	x
Trinité-et-Tobago	1970	x	A	x	x	-	*	x	C	-	(* *)	Z)	-	x	Z
	1980	x	x	F	F	-	-	x	x	x	x	-	-	x	x
AMÉRIQUE DU SUD															
Argentine	1970	x	A	x	x	*	*	x	C	(* *)	(* *)	x	-	-	Z
	1980	x	A	x	x	-	*	x	C	(* *)	(* *)	C	-	-	Z
Bolivie	1976	x	A	x	x	*	*	x	C	(* *)	(* *)	x	-	-	Z
Brésil	1970	x	A	x	x	*	*	x	C	x	x	x	x	x	Z
	1980	x	A	x	x	-	-	x	x	(* *)	(* *)	x	x	x	x
Chili	1970	x	-	x	x	*	*	x	C	(* *)	(* *)	x	-	-	Z
	1982	x	A	x	x	-	-	x	x	(* *)	(* *)	-	-	x	x
Colombie	1973	x	A	x	x	-	-	x	x	(* *)	(* *)	x	-	-	x
	1985*	x	A	x	x	-	-	x	x	(* *)	(* *)	x	-	x	x
Équateur	1974	x	A	x	x	-	*	x	C	x	x	-	-	-	Z
	1982	x	A	x	x	-	-	x	x	x	x	-	-	-	x
Guyana	1970	x	x	(* *)	(* *)	-	*	*	x	-	(* *)	Z	-	(* *)	Z
	1980	x	x	F	F	-	-	x	x	-	x	-	-	x	x
Guyane française	1974	x	x	(* *)	(* *)	-	-	x	x	*	*	Z	-	-	x
	1982	x	x	(* *)	(* *)	-	-	x	x	-	x	-	-	-	x
Îles Falkland (Malvinas)	1972	x	x	-	-	-	-	x	x	-	-	-	-	-	x
Paraguay	1972	x	A	x	x	*	*	x	C	(* *)	(* *)	Z)	-	*	Z
	1982	x	A	x	x	-	-	x	x	(* *)	(* *)	x	-	x	x
Pérou	1972	x	A	x	x	-	x	x	x	(* *)	(* *)	x	*	*	Z
	1981	x	A	x	x	-	x	x	x	x	x	x	-	x	x

Pays ou zone	Année du recensement	Population active								Population inactive					
										Allocataires			Autres		
		1	2	3	4	5	6	7	8	9	10	11	12	13	14
Uruguay	1975*	x	A	x	x	-	*	x	C	{* *}	x	-	-	Z	
	1985*	x	A	x	x	-	-	x	x	{* *}	x	*	*	Z	
Venezuela	1971	x	A	x	x	-	-	x	x	{* *}	x	x	x	x	
	1981	x	A	x	x	-	*	x	x	{* *}	x	-	x	Z	
<b>ASIE</b>															
Afghanistan	1979	x	A	x	x	*	*	x	C	{* *}	C	-	x	Z	
Arabie saoudite	1974	x	A	x	x	-	-	x	x	x	-	-	-	x	
Bahreïn	1971	x	A	x	x	-	-	x	x	-	-	x	-	x	
	1981	x	x	{* *}		-	-	x	x	* *	Z	-	x	x	
Bangladesh	1974	x	x	-	-	-	*	x	C	{* * Z}	x	-	Z		
	1981	x	x	-	-	-	-	-	x	-	-	-	-	N	
Bhoutan	1980/81	x	-	-	-	-	-	x	-	x	-	-	-	-	
Brunéi Darrussalam	1971	x	x	-	-	*	-	x	x	x	x	-	x	Z	
	1981	x	x	-	-	-	-	-	-	-	-	-	-	N	
Chine	1964	x	D	-	-	-	-	-	-	-	-	-	-	N	
	1982	x	D	-	x	-	x	x	x	{* *}	-	-	-	x	
Chypre	1973	x	x	{* *}		x	*	x	x	x	x	-	*	Z	
Émirats arabes unis	1968	x	x	-	-	x	B	x	C	-	x	x	-	x	
	1980	x	A	x	x	-	-	x	x	-	x	-	-	x	
Hong-kong	1971	x	A	x	x	*	*	x	x	-	x	x	-	x	
	1981	x	A	x	x	-	-	x	x	-	x	x	x	-	
Inde	1971	x	D	-	-	*	*	x	C	{* *}	x	x	x	Z	
	1981	x	x	-	-	-	-	x	x	{* *}	x	x	-	x	
Indonésie	1971	x	x	-	-	-	-	x	x	-	-	x	-	x	
	1980	x	x	-	-	*	*	x	C	-	-	-	-	x	
Iraq	1977	x	A	x	x	-	x	x	x	-	x	x	x	x	
Israël	1972	x	x	{* *}		-	-	-	-	-	-	-	-	N	
	1983	x	x	{* *}		-	-	-	-	-	-	-	-	N	
Japon	1970	x	x	-	-	*	*	x	x	-	-	*	-	*	
	1980	x	x	-	-	*	*	x	x	-	-	-	-	Z	
Jordanie	1979	x	-	-	-	-	-	x	x	-	-	x	-	x	
Koweït	1970	x	A	x	x	-	-	*	*	-	-	x	-	x	
	1980	x	A	x	x	-	-	x	x	-	-	x	-	x	
Macao	1970	x	D	-	-	-	-	x	x	-	x	x	-	x	
	1981	x	x	{* *}		-	-	x	x	{* * Z}		{* * Z}		Z	
Malaisie	1970	x	x	x	-	*	*	x	C	-	x	-	x	x	
	1980	x	A	x	x	-	-	x	x	-	x	-	-	x	
Maldives	1972	x	x	-	-	-	-	-	-	-	-	-	-	N	
	1977	x	x	-	-	-	*	x	C	x	-	-	x	Z	
Mongolie	1979	x	-	-	-	-	-	x	-	x	-	x	-	x	
Myanmar	1973	x	x	{* *}		-	-	x	x	-	-	x	-	x	
	1983	x	x	-	-	-	-	x	x	x	-	x	-	x	



Pays ou zone	Année du recensement	Population active						Population inactive							
								Allocataires			Autres				
		1	2	3	4	5	6	7	8	9	10	11	12	13	14
Népal	1971	x	x	-	-	-	-	x	x	x	-	-	x	x	x
	1981	x	x	x	*	{*	*	Z)	C	x	*	-	x	x	Z
Pakistan	1972	x	x	-	-	-	-	x	x	*	*	*	-	-	Z
	1981	x	x	-	-	-	*	x	x	*	*	*	-	-	Z
Palestine, bande de Gaza	1967	x	x	{*	*}	-	-	*	*	*	-	*	*	-	N
Philippines	1970	x	x	-	-	-	*	x	C	-	x	-	x	x	Z
	1980	x	x	-	-	-	-	x	x	x	x	-	-	x	x
Qatar	1970	x	x	-	-	-	-	-	-	-	-	-	-	-	N
République arabe du Yémen	1975	x	A	x	x	-	x	-	x	-	-	-	-	-	x
République arabe syrienne	1970	x	A	x	x	-	B	x	C	-	x	x	-	x	x
	1981	x	A	x	x	-	-	x	x	-	x	x	-	x	-
République de Corée	1970	x	x	-	-	-	*	x	C	-	-	-	-	-	Z
	1980	x	x	-	-	-	-	x	x	-	x	-	-	x	x
République démocratique populaire lao <sup>b</sup>	1975	x	A	x	x	-	-	x	x	-	x	x	-	-	x
République islamique d'Iran	1966	x	x	-	-	*	B	x	C	-	-	-	-	x	Z
	1976	x	A	x	x	-	B	x	C	x	x	x	x	x	x
Singapour	1970	x	A	x	x	*	*	x	x	-	x	x	x	*	Z
	1980	x	A	x	x	-	*	x	C	-	x	-	-	x	Z
Sri Lanka	1971	x	x	-	-	-	*	x	C	(*	-	Z)	-	x	Z
	1981	x	x	-	-	-	*	x	C	-	x	C	-	*	Z
Thaïlande	1970	x	x	-	-	*	-	x	x	-	*	*	-	*	Z
	1980	x	x	-	-	-	*	x	C	-	*	*	-	-	Z
Timor oriental	1970	x	x	-	-	-	-	x	x	-	-	x	-	-	x
	1980	x	x	-	-	*	*	x	C	-	-	-	-	x	Z
Turquie	1970	x	x	-	-	-	-	x	x	-	x	x	-	-	x
	1980	x	x	x	-	-	B	x	C	(*	Z)	-	*	*	Z
Viet Nam	1979	x	x	-	-	-	-	x	x	-	-	-	-	-	x
Yémen démocratique	1973	x	x	-	-	x	-	-	-	-	-	-	-	x	x
EUROPE															
Allemagne, République fédérale d <sup>1</sup>	1970	x	x	-	-	-	-	-	x	x	-	x	-	-	x
Autriche	1971	x	x	-	-	*	*	x	x	{*	*	C	-	-	Z
	1981	x	x	-	-	*	*	x	x	x	-	C	-	-	Z
Belgique	1970	x	x	-	-	*	*	x	x	(*	*	C)	x	-	Z
	1981	x	A	x	x	-	-	x	x	x	x	-	-	x	x
Bulgarie	1965	x	D	-	-	*	-	*	*	(*	*	Z)	-	-	Z
	1975	x	-	-	-	*	-	x	x	x	x	x	-	-	Z
Danemark	1970	x	x	-	-	x	-	x	x	x	(*	Z)	-	-	x
	1981	x	x	-	-	-	-	x	x	(*	*	Z)	-	-	x

Pays ou zone	Année du recensement	Population active								Population inactive					
										Allocataires			Autres		
		1	2	3	4	5	6	7	8	9	10	11	12	13	14
Espagne	1970	x	x	-	-	°	B	x	C	x	x	x	-	-	Z
	1981	x	A	x	x	x	-	x	x	(° °)	x	-	x	-	x
Finlande	1970	x	x	(° °)	-	°	x	°	(° ° Z)	-	-	-	-	-	Z
	1980	x	x	-	-	-	-	x	x	x	-	-	-	°	x
France	1968	x	A	x	x	-	°	x	x	(° ° Z)	°	°	-	-	Z
	1982	x	A	x	x	°	°	x	°	-	x	-	-	-	Z
Gibraltar	1970	x	x	-	-	°	-	x	x	-	x	x	-	-	Z
	1981	x	A	x	x	-	-	x	x	-	x	x	-	-	x
Grèce	1971	x	x	F	F	c	B	b	C	-	-	-	-	x	x
	1981	x	x	(° °)	-	-	-	x	x	-	-	-	-	-	x
Hongrie	1970	x	x	x	-	°	°	x	x	x	-	x	-	-	Z
	1980	x	x	-	x	x	°	x	-	x	-	x	-	x	Z
Îles Anglo-Normandes¹	1971	x	x	(° °)	-	°	°	x	x	x	-	-	-	-	Z
	1981	x	x	-	-	-	-	x	x	-	x	-	-	-	x
Île de Man	1971	x	x	(° °)	-	°	°	x	x	x	-	-	-	-	Z
	1981	x	x	-	-	-	-	x	x	x	-	-	-	-	x
Île de Féroé	1970	x	x	-	-	x	-	x	x	x	(° Z)	-	-	-	x
	1977	x	x	-	-	°	-	x	x	(° ° Z)	-	-	-	-	Z
Irlande	1971	x	X	x	x	°	°	x	x	°	°	°	-	-	Z
	1981	x	A	x	x	-	-	x	x	-	x	-	-	x	x
Islande²	(1970)	x	x	-	-	-	-	-	-	-	-	-	-	-	N
	1981	x	x	-	-	-	-	-	-	-	-	-	-	-	N
Italie	1971	x	A	x	x	°	(° Z)	x	x	x	x	-	x	-	Z
	1981	x	A	x	x	-	-	x	x	x	-	-	-	-	x
Liechtenstein	1970	x	x	-	-	-	-	x	x	x	x	-	-	-	x
	1980	x	x	(° °)	-	°	-	(° °)	°	°	-	-	-	-	Z
Luxembourg	1970	x	A	x	x	°	-	x	x	(° °)	x	-	°	-	Z
	1981	x	x	-	-	°	-	x	x	°	°	x	-	-	Z
Malte	1967	x	A	x	x	°	°	x	x	-	x	-	-	-	Z
	1985	x	x	(° °)	-	-	-	x	-	-	-	-	-	-	x
Monaco	1968	x	A	x	x	-	°	x	Z	(° ° Z)	-	-	-	-	x
	1982	x	A	x	x	°	°	x	°	-	x	-	-	-	Z
Norvège	1970	x	x	x	-	-	-	x	x	(° °)	x	-	-	-	x
	1980	x	-	-	-	-	-	T	T	x	-	x	-	-	x
Pays-Bas	1971	x	x	-	°	l	-	x	x	(° ° Z)	°	-	-	-	Z
	1970	x	-	-	-	-	-	°	°	(° ° Z)	-	-	-	-	Z
Pologne	1978	x	x	-	-	°	°	x	C	x	-	x	x	x	Z
	1970	x	A	x	x	°	B	x	C	-	x	x	x	x	Z
Portugal	1981	x	A	x	x	-	°	x	C	-	-	C	x	x	Z
	1970	x	-	-	-	-	-	-	-	-	-	-	-	-	N
République démocratique allemande¹	1981	x	-	-	-	-	-	-	-	-	-	-	-	-	N

Pays ou zone	Année du recensement	Population active				Population inactive									
						Allocataires			Autres						
		1	2	3	4	5	6	7	8	9	10	11	12	13	14
Roumanie	1966	x	x	x	-	-	°	(°	°	°	Z)	x	-	Z	
	1977	x	-	-	-	-	-	-	-	x	-	x	-	x	
Royaume-Uni™	1971	x	x	(°	°)	°	°	x	x	x	-	-	-	x	Z
	1981	x	x	(°	°)	-	°	x	x	x	-	-	-	x	Z
Saint-Marin	1976	x	-	-	-	°	°	x	(°	°	°	Z)	-	-	Z
Suède¹	1970	x	D	-	-	°	°	x	x	x	-	-	-	x	Z
	1980	x	D	-	-	-	-	x	x	x	-	-	-	x	x
Suisse	1970	x	x	-	-	-	-	x	x	(°	°)	x	-	-	x
	1980	x	x	(°	°)	-	-	x	x	(°	°)	x	-	-	x
Tchécoslovaquie	1970	x	l	-	-	°	-	x	°	(°	°	Z)	-	-	Z
	1980	x	-	-	-	-	-	x	(°	°	-	Z)	-	-	x
Yougoslavie	1971	x	x	x	x	°	°	x	x	x	-	-	-	-	Z
	1981	x	x	-	-	°	°	Z	x	x	-	x	-	x	x
<b>Océanie</b>															
Australie	1971	x	A	x	x	x	-	x	x	-	-	-	-	-	x
	1981	x	x	-	-	x	-	x	x	-	-	-	-	-	N
Fidji	1966	x	x	-	-	°	-	x	x	(°	°	Z)	-	-	Z
	1976	x	x	(°	°)	-	-	x	x	x	x	x	x	x	x
Guam	1970	x	A	x	x	°	-	x	x	-	-	-	-	x	Z
	1980	x	A	x	x	-	-	x	x	-	-	-	-	x	-
Îles Canton et Enderbury	1970	x	A	x	x	-	-	x	x	-	-	-	-	x	-
Île Christmas (Australie)	1971	x	A	x	x	-	x	x	x	(°	°	Z)	-	-	x
	1981	x	x	(°	°)	-	-	x	x	-	-	-	-	-	N
Îles Cook	1971	x	A	x	x	x	-	x	x	-	-	-	-	-	x
	1981	x	x	(°	°)	-	-	x	x	(°	°)	x	-	-	x
Îles des Cocos (Keeling)	1971	x	A	x	x	-	x	x	x	-	-	-	-	-	x
	1981	x	x	(°	°)	-	-	x	x	-	-	-	-	-	N
Île Johnston	1970	x	A	x	x	°	-	x	x	-	-	-	-	x	Z
	1980	x	A	x	x	-	-	x	x	-	-	-	-	x	-
Îles du Pacifique	1970	x	A	x	x	°	-	x	x	-	-	-	-	x	Z
	1980	x	A	x	x	-	-	x	x	-	-	-	-	x	-
Îles Midway	1970	x	A	x	x	°	-	x	x	-	-	-	-	x	Z
Île Norfolk (Australie)	1971	x	A	x	x	-	x	x	x	°	°	Z	-	-	x
	1981	x	x	(°	°)	-	-	x	x	-	-	-	-	-	x
Îles Solomon	1971	x	-	-	-	-	-	-	-	-	-	-	-	-	N
Île Wake	1970	x	A	x	x	°	-	x	x	-	-	-	-	x	Z
Îles Wallis et Futuna	1969	x	D	-	-	-	-	-	-	-	-	-	-	-	N
	1976	x	x	(°	°)	-	-	x	x	-	x	-	-	-	x
Kiribati	1968	x	A	x	x	x	x	x	x	-	x	-	x	x	x
	1978	x	A	x	x	x	-	x	x	-	x	-	x	x	x

Pays ou zone	Année du recensement	Population active				Population inactive									
		Allocataires								Autres					
		1	2	3	4	5	6	7	8	9	10	11	12	13	14
Nauru	1966	x	D	-	-	*	-	x	x	(*	*	Z)	-	-	Z
Nioué	1981	x	x	(*	*)	*	-	Z	x	-	x	-	-	-	x
Nouvelle-Calédonie	1969	x	D	-	-	-	-	x	x	-	x	-	-	-	N
	1983	x	x	(*	*)	-	-	x	x	-	x	-	-	-	x
Nouvelle-Zélande	1971	x	x	(*	*)	-	-	x	x	-	x	-	-	x	x
	1981	x	x	-	-	-	-	x	x	-	x	-	*	*	Z
Papouasie-Nouvelle-Guinée	1971	x	x	(*	*)	*	-	x	x	*	*	*	-	-	Z
	1980	x	x	-	-	*	x	x	x	-	*	-	-	Z	x
Polynésie française	1971	x	D	-	-	-	-	-	-	-	-	-	-	-	N
	1983	x	x	-	x	-	-	x	x	*	*	Z	-	-	-
Samoa	1971	x	A	x	x	-	*	x	Z	(*	*	Z)	-	x	x
	1981	x	A	x	x	*	*	x	x	(*	*	Z)	-	x	Z
Samoa américaines	1970	x	A	x	x	*	-	x	x	-	-	-	-	x	Z
	1980	x	A	x	x	-	-	x	x	-	-	-	-	x	-
Tokélaou	1972	x	D	-	-	-	*	x	x	(*	*	Z)	-	-	Z
Tonga	1976	x	x	(*	*)	-	-	x	x	-	x	x	-	x	x
Tuvalu	1968	x	A	x	x	x	x	x	x	-	x	-	x	x	x
	1979	x	A	x	x	x	-	x	x	-	x	-	x	x	x
Vanuatu	1967	x	x	-	-	x	x	x	x	*	*	Z	(*	*)	x
	1979	x	x	-	-	-	-	x	x	-	-	-	-	-	x
URSS															
URSS	1970	x	-	-	-	-	-	x	-	x	x	x	-	-	x
	1979	x	-	-	-	-	-	x	-	x	x	x	-	-	x

**Notes :** Les recensements réalisés en 1964 et 1985 ont aussi été pris en compte car ils sont très proches des décennies de recensement considérées.

x Ce sujet a été converti dans le recensement.

{\* \*} Les sujets ont été regroupés pour la mise en tableaux, bien qu'ils aient fait l'objet d'un dénombrement séparé dans le recensement.

\* Un astérisque (\*) indique que le sujet a été couvert dans le recensement mais qu'il a été regroupé pour la mise en tableaux avec le sujet indiqué par la lettre Z majuscule. Dans certains cas, il peut y avoir eu regroupement avec N ou T.

Quelques sujets ont été regroupés avec un sujet et d'autres avec un autre dans le même recensement. Dans ces cas, l'ensemble de ces sujets sont mis entre crochets et le sujet avec lequel ils ont été regroupés est indiqué dans les crochets par la lettre Z majuscule (\* \* Z).

Dans le recensement de 1969 du Zimbabwe non africain, le sujet de la colonne 5 a été regroupé avec le sujet de la colonne 7, les sujets étant distingués au moyen, respectivement, des lettres "p" et P.

Dans le recensement de 1971 de la Grèce, le sujet de la colonne 5 a été regroupé avec celui de la colonne 8, les sujets étant distingués au moyen respectivement des lettres "c" et C.

- A Les personnes au chômage sont aussi classées en deux groupes distincts.
- B Les données sur les filles non scolarisées sont incluses dans le groupe 8 et celles sur les garçons dans le groupe 14.
- C Ce groupe (en règle générale, le groupe 8 - "Personnes s'occupant du foyer" et, parfois, le groupe 11 - "Personnes ayant un revenu") comprend en partie le groupe 6 et/ou le groupe 5.
- D Dans les personnes au chômage, on distingue celles qui "ne travaillent pas", "n'ont pas de profession" ou "sont inactives".
- E La population institutionnelle comprend les membres des forces armées.
- F Les personnes qui ont signalé avoir une expérience de l'emploi ont dû préciser si elles étaient au chômage durant l'année écoulée et durant la semaine écoulée. Celles qui ont signalé être à la recherche d'un emploi pour la première fois et celles qui ont dit ne pas avoir d'expérience du travail ont dû préciser si elles étaient au chômage durant la semaine écoulée.
- G Les enfants non scolarisés, les personnes âgées et les personnes en prison et dans les asiles ont été regroupés.
- H Les enfants non scolarisés et les personnes âgées ont été regroupés.
- I Les données peuvent être tirées d'autres sources.
- T Les données sur ces sujets n'ont été utilisées que pour les tableaux.
- N Dans les publications nationales, ce groupe représente le nombre total de personnes qui sont inactives ou qui ne travaillent pas.

\* Recensement de la population pour la province de Luanda seulement.

<sup>b</sup> Pour les capitales provinciales, 1er décembre 1974; pour Antananarivo et les autres zones urbaines, 17 février 1975; pour les zones rurales, 1er juin 1975.

<sup>c</sup> Dans certaines publications, le 1.1.1977 est mentionné comme la date du recensement. Le dénombrement de la population sédentaire a été réalisé entre le 22 décembre 1976 et le 5 janvier 1977 et celui de la population de nomades entre janvier et avril 1977.

<sup>d</sup> Le dénombrement de nomades dans les régions septentrionales a été réalisé entre mai et juillet 1977.

<sup>e</sup> Les nomades ont été dénombrés par échantillonnage.

<sup>f</sup> Depuis janvier 1986, Aruba ne fait plus partie des Antilles néerlandaises. Dans le présent Manuel, Aruba est mentionnée séparément mais les données la concernant figurent aussi dans les données sur les Antilles néerlandaises.

<sup>g</sup> Un recensement de la population et de l'habitation a été réalisé dans les zones urbaines et une enquête par échantillonnage de la population et du logement a été menée dans les zones rurales le 31.VIII.1971.

<sup>h</sup> Le recensement de 1975 a été partiel, couvrant la ville et la plaine de Vientiane et les villes de Luang-Prabang, Ban Houei Sai, Sayaboury, Pakse et Savannakhet.

<sup>i</sup> Le recensement de l'île de Jersey a été réalisé le 4 avril 1971; celui de l'île de Guernsey et des îles adjacentes le 25 avril 1971.

<sup>j</sup> Les données relatives à la République démocratique allemande et à la République fédérale d'Allemagne comprennent les données pertinentes relatives à Berlin, pour laquelle il n'a pas été fourni de données séparées. Cela ne préjuge en rien la question du statut qui aurait pu se poser.

<sup>k</sup> Le recensement de la population de 1970 a été annulé. Les données annuelles sur la population sont tirées du Registre national.

<sup>l</sup> Le dénombrement réalisé dans le cadre du Recensement de la population et de l'habitation de 1980 couvrait la population née en 1964 ou avant seulement.

<sup>m</sup> Trois recensements distincts de la population et de l'habitation ont été réalisés en 1971 et 1981 en Angleterre et dans le Pays de Galles, en Irlande du Nord et en Écosse. Dans la présente partie du Manuel, ces différentes opérations ont été considérées comme un recensement du Royaume-Uni.

**Tableau VI de l'annexe**

**Types de données sur les chômeurs rassemblées dans les recensements de la population et de l'habitation, 1965-1984**

- 1 Branche d'activité, dernier lieu de travail
- 2 Dernière profession
- 3 Profession principale ou habituelle
- 4 Profession non précisée
- 5 Chômeur identifié mais informations non demandées sur la branche d'activité ou la profession
  
- 6 Situation dans l'emploi
- 7 Groupe socio-économique
- 8 Secteur d'activité
- 9 Durée du chômage
- 10 Raison du chômage
- 11 Données sur les activités de recherche d'emploi
  
- 12 Principale source de revenu

Pays ou zone	Année du recensement	Profession					Situation/groupe/secteur						Autres
		1	2	3	4	5	6	7	8	9	10	11	12
<b>AFRIQUE</b>													
Afrique du Sud	1970	-	-	-	-	x	-	-	-	-	-	-	-
	1980	-	-	-	-	x	-	-	-	-	-	-	-
Algérie	1966	x	x	-	-	-	x	-	x	-	-	-	-
	1977	x	x	-	-	-	x	-	-	x	-	-	-
Angola <sup>a</sup>	1970	-	-	-	-	x	-	-	-	-	-	-	x
	1983	x	x	-	-	-	x	-	-	-	-	-	x
Bénin	1979	x	x	-	-	-	x	-	-	-	-	-	-
Botswana	1971	-	x	-	-	-	-	-	-	-	-	-	-
	1981	-	-	-	-	x	-	-	-	-	-	-	A
Burkina Faso	1975	-	-	-	-	x	-	-	-	-	-	-	-
Burundi	1979	x	x	-	-	-	x	-	-	-	-	-	-
Cameroun	1976	x	x	-	-	-	x	-	-	-	-	-	-
Cap-Vert	1970	x	x	-	-	-	x	-	-	-	-	-	x
	1980	x	x	-	-	-	x	-	-	-	-	-	x
Comores	1966	-	-	-	-	x	-	-	-	-	-	-	-
	1980	-	-	-	-	x	-	-	-	-	-	-	-
Congo	1974	-	-	-	-	x	-	-	-	-	-	-	-
	1984	-	-	-	-	x	-	-	-	-	-	-	-
Côte d'Ivoire	1975	-	x	-	-	-	x	-	-	-	-	-	-
Djibouti	1983	-	-	-	-	x	-	-	-	-	-	-	-

Pays ou zone	Année du recensement	Profession					Situation/groupe/secteur						Autres
		1	2	3	4	5	6	7	8	9	10	11	12
Égypte	1966	x	-	-	-	-	-	-	-	x	-	-	-
	1976	x	-	-	-	-	-	-	-	-	x	-	-
Gabon	1969/70	-	-	x	-	-	-	-	-	-	-	-	-
	1980	-	-	-	-	x	-	-	-	-	-	-	-
Gambie	1983	x	x	-	-	-	x	-	-	-	-	x	x
Ghana	1970	x	x	-	-	-	x	-	-	-	-	-	-
	1984	-	-	-	-	x	-	-	-	-	-	-	-
Guinée	1972	-	-	-	-	x	-	-	-	-	-	-	-
	1983	x	x	-	-	-	-	-	-	-	-	-	-
Guinée-Bissau	1979	-	x	-	-	-	x	-	-	-	-	-	-
Guinée équatoriale	1983	-	x	-	-	-	-	-	-	-	-	-	x
Jamahiriya arabe libyenne	1973	-	-	-	-	x	-	-	-	-	-	-	-
	1984	x	x	-	-	-	x	-	-	-	-	-	-
Lesotho	1976	-	-	-	-	x	x	-	-	-	-	-	-
Libéria	1974	x	-	-	-	x	-	-	-	-	-	-	-
	1984	x	-	-	-	x	-	-	-	-	x	x	-
Madagascar <sup>b</sup>	1974/75	x	x	-	-	-	x	-	-	-	-	-	-
Malawi	1977	x	-	-	-	x	x	-	-	-	-	-	-
Mali	1976	-	-	-	-	x	-	-	-	-	-	-	-
Maroc	1971	x	x	-	-	-	x	-	-	x	x	-	-
	1982	x	x	-	-	-	x	-	-	-	-	-	-
Maurice	1972	x	x	-	-	-	x	-	-	x	-	-	-
	1983	x	x	-	-	-	x	-	-	x	-	-	-
Mauritanie <sup>c</sup>	1977	-	-	-	-	x	-	-	-	-	-	-	-
Mozambique	1970	x	x	-	-	-	-	-	-	-	-	-	x
	1980	-	-	-	-	x	-	-	-	-	-	-	-
Niger <sup>d</sup>	1977	x	x	-	-	-	x	-	-	-	-	-	-
Ouganda	1980	-	x	-	-	-	-	-	-	-	-	-	-
République centrafricaine	1975	x	x	-	-	-	x	-	-	-	-	-	-
République-Unie de Tanzanie	1967	-	-	-	-	x	-	-	-	-	-	-	-
	1978	-	-	-	-	x	-	-	-	-	-	-	-
Réunion	1974	-	-	-	-	x	-	-	-	-	-	-	-
	1982	-	x	-	-	-	-	-	-	x	-	x	-
Rwanda	1978	-	-	-	-	x	-	-	-	-	-	-	-
Sainte-Hélène	1966	-	-	-	-	x	-	-	-	-	-	-	-
	1976	-	-	-	-	x	-	-	-	-	-	-	-
Sao Tomé-et-Principe	1970	-	-	-	-	x	-	-	-	-	-	-	-
	1981	-	-	-	-	x	-	-	-	-	-	-	-
Sénégal	1976	-	x	-	-	-	-	-	-	-	-	-	-
Seychelles	1971	-	-	-	-	x	-	-	-	x	-	x	x
	1977	x	x	-	-	-	-	-	-	x	-	x	x



Pays ou zone	Année du recensement	Profession					Situation/groupe/secteur					Autres	
		1	2	3	4	5	6	7	8	9	10	11	12
Sierra Leone	1974	-	-	-	-	x	-	-	-	-	-	-	-
Somalie*	1975	-	-	-	-	x	-	-	-	-	x	-	-
Soudan	1973	x	x	-	-	-	-	-	-	-	-	-	-
	1983	x	-	x	-	-	x	-	-	-	-	-	-
Swaziland	1966	x	x	-	-	-	-	-	-	-	-	x	-
	1976	-	-	-	-	x	-	-	-	-	-	-	-
Togo	1981	x	x	-	-	-	-	-	-	-	-	-	-
Tunisie	1966	x	x	-	-	-	x	-	-	-	-	-	-
	1984	x	x	-	-	-	x	-	-	x	-	x	-
Zaïre	1984	x	x	-	-	-	x	-	-	-	-	-	-
Zambie	1969	x	x	-	-	-	x	-	-	-	-	x	-
	1980	x	x	-	-	-	x	-	-	-	-	-	-
Zimbabwe (non africain)	1969	x	x	-	-	-	-	-	-	-	-	A	-
Zimbabwe (africain)	1969	-	-	-	-	x	-	-	-	-	-	A	x
	1982	-	-	-	-	x	-	-	-	-	-	-	x
<b>AMÉRIQUE DU NORD</b>													
Antigua-et-Barbuda	1970	x	x	-	-	-	-	-	-	-	-	-	-
	1982	-	-	-	-	x	-	-	-	-	-	-	-
Antilles néerlandaises <sup>1</sup>	1971	-	-	-	-	x	-	-	-	-	-	-	-
Aruba <sup>1</sup>	1971	-	-	-	-	x	-	-	-	-	-	-	-
Bahamas	1970	x	-	x	-	-	x	-	-	-	-	-	-
	1980	x	x	-	-	-	x	-	-	-	-	-	-
Barbade	1970	x	-	x	-	-	-	-	-	-	-	-	-
	1980	x	-	x	-	-	-	-	-	-	-	-	-
Belize	1970	x	-	x	-	-	-	-	-	-	-	-	-
	1980	x	-	x	-	-	-	-	-	-	-	-	-
Bermudes	1970	x	-	x	-	-	-	-	-	-	-	-	-
	1980	x	-	x	-	-	-	-	-	-	-	x	-
Canada	1971	x	x	-	-	-	x	-	-	x	-	x	x
	1981	x	x	-	-	-	x	-	-	x	x	x	x
Costa Rica	1973	x	x	-	-	-	x	-	-	-	-	-	-
	1984	x	x	-	-	-	x	-	-	-	-	-	-
Cuba	1970	x	x	-	-	-	x	-	-	-	-	-	-
	1981	x	x	-	-	-	x	-	-	-	-	-	-
Dominique	1970	x	-	x	-	-	-	-	-	-	-	-	-
	1981	x	-	x	-	-	-	-	-	-	-	-	-
El Salvador	1971	x	x	-	-	-	x	-	-	-	-	-	-
États-Unis	1970	x	B	B	-	-	x	-	x	x	x	x	R
	1980	x	x	-	-	-	x	-	-	x	x	x	-
Grenade	1970	x	-	A	-	x	-	-	-	-	-	-	-
	1981	x	-	x	-	-	-	-	-	-	-	-	-

Pays ou zone	Année du recensement	Profession					Situation/groupe/secteur					Autres	
		1	2	3	4	5	6	7	8	9	10	11	12
Groenland	1965	B	B	-	-	x	-	-	-	-	-	-	-
	1976	-	-	-	-	x	-	-	-	-	-	-	-
Guadeloupe	1974	-	-	-	-	x	-	-	-	-	-	-	-
	1982	-	-	-	x	-	-	-	x	-	x	-	-
Guatemala	1973	x	x	-	-	-	x	-	-	-	-	-	-
	1981	x	x	-	-	-	x	-	-	-	-	-	-
Haïti	1971	x	x	-	-	-	x	-	-	-	-	-	-
	1982	-	-	-	-	-	x	-	-	-	-	-	-
Honduras	1974	x	x	-	-	-	x	-	-	-	-	-	-
Îles Caïmanes	1970	x	-	x	-	-	-	-	-	-	-	-	-
	1979	-	-	-	-	x	-	-	-	-	-	-	-
Îles Turques et Caïques	1970	x	-	A	-	x	-	-	-	-	-	-	-
	1980	x	x	-	-	-	x	-	-	-	-	-	-
Îles Vierges américaines	1970	x	B	B	-	-	x	-	x	x	x	x	R
	1980	x	x	-	-	-	x	-	-	x	x	x	-
Îles Vierges britanniques	1970	x	-	x	-	-	-	-	-	-	-	-	-
	1980	x	-	x	-	-	-	-	-	-	-	-	-
Jamaïque	1970	x	x	-	-	-	-	-	-	-	-	-	-
	1982	x	x	-	-	-	x	-	-	-	-	-	-
Martinique	1974	-	-	-	-	x	-	-	-	-	-	-	-
	1982	-	-	-	-	x	-	-	-	-	-	-	-
Mexique	1970	x	x	A	-	-	x	-	-	x	-	x	-
	1980	x	x	-	-	-	x	-	-	-	x	x	A
Montserrat	1970	x	-	A	-	x	-	-	-	-	-	-	-
	1980	x	-	x	-	-	-	-	-	-	-	-	-
Nicaragua	1971	x	x	-	-	-	x	-	-	-	-	-	-
Panama	1970	x	x	-	-	-	x	-	-	-	-	-	-
	1980	x	x	-	-	-	x	-	-	-	-	-	-
Porto Rico	1970	x	B	B	-	-	x	-	x	x	x	x	R
	1980	x	x	-	-	-	x	-	-	x	x	x	-
République dominicaine	1970	x	x	-	-	-	x	-	-	-	-	-	-
	1981	x	x	-	-	-	x	-	-	x	-	-	-
Saint-Kitts-et-Nevis	1970	x	-	A	-	x	-	-	-	-	-	-	-
	1980	x	x	-	-	-	x	-	-	-	-	-	-
Sainte-Lucie	1970	x	-	x	-	x	-	-	-	-	-	-	-
	1980	x	x	-	-	-	x	-	-	-	-	-	-
Saint-Pierre-et-Miquelon	1982	-	-	-	-	x	-	-	-	-	-	-	-
Saint-Vincent-et-Grenadines	1970	x	-	A	-	x	-	-	-	-	-	-	-
	1980	x	-	x	-	-	-	-	-	-	-	-	-
Trinité-et-Tobago	1970	x	-	A	-	x	-	-	-	-	-	-	-
	1980	x	x	-	-	-	x	-	-	-	-	-	-

Pays ou zone	Année du recensement	Profession					Situation/groupe/secteur					Autres	
		1	2	3	4	5	6	7	8	9	10	11	12
<b>AMÉRIQUE DU SUD</b>													
Argentine	1970	x	x	-	-	-	x	-	-	-	-	-	-
	1980	x	x	-	-	-	x	-	-	-	-	-	-
Bolivie	1976	x	-	x	-	-	x	-	-	-	-	-	-
Brésil	1970	x	-	x	-	-	x	-	-	x	-	A	-
	1980	-	-	-	-	x	-	-	-	-	-	-	-
Chili	1970	x	x	-	-	-	x	-	-	-	-	-	-
	1982	x	x	-	-	-	x	-	-	-	-	-	-
Colombie	1973	x	x	-	-	-	x	-	-	-	-	-	-
	1985	x	x	-	-	-	x	-	-	x	-	A	-
Équateur	1974	x	x	-	-	-	x	-	-	-	-	-	-
	1982	x	x	-	-	-	x	-	-	-	-	-	-
Guyana	1970	x	x	-	-	-	x	-	-	-	-	-	-
	1980	x	x	-	-	-	x	-	-	-	-	-	-
Guyane française	1974	-	-	-	-	x	-	-	-	-	-	-	-
	1982	-	x	-	-	-	x	-	-	x	-	x	-
Paraguay	1972	x	x	-	-	-	x	-	-	-	-	-	-
	1982	x	x	-	-	-	x	-	-	-	-	-	-
Pérou	1972	x	x	-	-	-	x	-	-	x	-	A	-
	1981	x	A	A	-	x	x	-	-	x	-	-	-
Uruguay	1975	x	x	-	-	-	x	-	-	-	-	-	-
	1985	x	x	-	-	-	x	-	-	-	x	A	-
Venezuela	1971	x	x	-	-	-	x	-	-	x	-	-	-
	1981	x	x	-	-	-	x	-	-	x	-	-	-
<b>ASIE</b>													
Afghanistan	1979	x	x	-	-	-	x	-	x	-	-	-	-
Arabie saoudite	1974	-	x	-	-	-	-	-	-	-	-	-	-
Bahreïn	1971	x	x	-	-	-	x	-	x	-	-	-	-
	1981	x	x	-	-	-	x	-	x	-	-	-	-
Bangladesh	1974	x	x	-	-	-	x	-	-	-	-	-	-
	1981	-	-	-	-	x	-	-	-	-	-	-	-
Brunéi Darrussalam	1971	-	-	-	-	x	-	-	-	-	-	-	
	1981	-	-	-	-	x	-	-	-	-	-	-	
Chine	1982	-	-	-	-	x	-	-	-	-	-	-	x
Chypre	1973	x	x	-	-	-	x	-	-	-	-	-	x
Émirats arabes unis	1968	x	x	-	-	-	x	-	-	-	-	-	-
	1980	x	x	-	-	-	x	-	-	-	-	-	-
Hong-kong	1971	x	x	-	-	-	-	-	-	x	x	x	-
	1981	x	x	-	-	-	-	-	-	-	x	x	-
Inde	1971	-	-	-	-	x	-	-	-	-	-	x	-
	1981	-	-	-	-	x	-	-	-	-	-	x	-
Indonésie	1971	x	x	-	-	-	x	-	-	-	-	-	-
	1980	x	x	-	-	-	x	-	-	-	-	-	-

Pays ou zone	Année du recensement	Profession					Situation/groupe/secteur						Autres
		1	2	3	4	5	6	7	8	9	10	11	12
Iraq	1977	x	-	x	-	-	x	-	-	-	-	-	x
Israël	1972	x	x	-	-	-	x	-	-	-	x	x	-
	1983	x	x	-	-	-	x	-	-	-	-	x	-
Japon	1970	-	-	-	-	x	-	-	-	-	-	-	H
	1980	-	-	-	-	x	-	-	-	-	-	-	-
Koweït	1970	-	-	-	-	x	-	-	-	x	-	-	-
	1980	-	-	-	-	x	-	-	-	x	-	-	-
Macao	1970	-	x	-	-	-	-	-	-	x	x	-	x
	1981	-	-	-	-	x	-	-	-	-	-	-	-
Malaisie	1970	x	-	-	-	x	-	-	-	-	x	x	-
	1980	-	-	-	-	x	-	-	-	-	-	x	-
Maldives	1972	-	-	-	-	x	-	-	-	-	-	-	-
	1977	-	-	-	-	x	-	-	-	-	-	-	-
Myanmar	1973	-	-	-	-	x	-	-	-	-	x	-	-
	1983	-	-	-	-	x	-	-	-	-	x	-	-
Népal	1971	-	-	-	-	x	-	-	-	-	x	-	-
	1981	-	-	-	-	x	-	-	-	-	x	x	-
Pakistan	1972	-	-	-	-	x	-	-	-	x	x	x	-
	1981	x	x	-	-	-	-	-	-	-	-	-	-
Palestine, bande de Gaza	1967	x	x	-	-	-	-	-	-	x	x	x	-
Philippines	1970	-	-	-	-	-	-	-	-	x	-	x	-
	1980	-	x	-	-	-	-	-	-	-	-	-	-
Qatar	1970	-	-	-	-	x	-	-	-	-	-	-	-
République arabe du Yémen	1975	x	x	-	-	-	x	-	-	-	-	-	-
République arabe syrienne	1970	-	-	-	-	x	-	-	-	-	-	-	-
	1981	x	x	-	-	-	x	-	-	-	-	-	-
République de Corée	1970	-	-	-	-	x	-	-	-	-	-	-	-
	1980	-	-	-	-	x	-	-	-	-	-	-	-
République démocratique populaire lao <sup>h</sup>	1975	-	-	-	-	x	-	-	-	x	-	-	-
République islamique d'Iran	1966	x	x	-	-	-	x	-	-	-	-	-	-
	1976	x	x	-	-	-	x	-	-	-	-	-	-
Singapour	1970	x	x	-	-	-	-	-	-	x	-	x	-
	1980	-	-	-	-	x	-	-	-	-	-	-	-
Sri Lanka	1971	-	-	-	-	x	-	-	-	x	x	x	-
	1981	x	x	-	-	-	-	-	-	x	x	x	-
Thaïlande	1970	-	x	-	-	-	-	-	-	-	x	-	-
	1980	-	x	-	-	-	-	-	-	-	x	-	-
Timor oriental	1970	x	x	-	-	-	x	-	-	-	-	-	-
	1980	x	x	-	-	-	-	-	-	-	x	-	-
Turquie	1970	x	x	-	-	-	x	-	-	-	-	-	-
	1980	x	x	x	-	-	-	-	-	x	x	x	-

Pays ou zone	Année du recensement	Profession					Situation/groupe/secteur					Autres	
		1	2	3	4	5	6	7	8	9	10	11	12
Viet Nam	1979	-	-	-	-	x	-	-	-	-	-	-	-
Yémen démocratique	1973	-	-	-	-	x	-	-	-	-	-	-	-
<b>EUROPE</b>													
Allemagne, République fédérale d <sup>1</sup>	1970	-	-	-	-	x	-	-	-	-	-	-	x
Autriche	1971	-	x	-	-	-	-	-	-	-	-	-	x
	1981	-	-	-	-	x	-	-	-	-	-	-	-
Belgique	1970	-	-	-	-	x	-	-	-	-	x	-	x
	1981	-	-	-	-	x	-	-	-	-	-	-	-
Bulgarie <sup>1</sup>	1965	-	-	-	-	-	-	-	-	-	A	-	-
Danemark	1970	-	-	-	-	x	-	-	-	-	-	-	-
Espagne	1970	x	-	-	-	-	x	-	-	x	-	-	x
	1981	x	x	-	-	-	x	-	x	-	-	-	-
Finlande	1970	-	-	-	-	x	-	-	-	-	-	-	-
	1980	-	-	-	-	x	-	-	-	x	-	-	-
France	1968	-	-	x	-	-	-	-	-	x	-	-	-
	1982	-	-	x	-	-	-	-	-	-	-	-	-
Gibraltar	1970	-	-	-	-	x	-	-	-	-	-	-	-
	1981	-	-	-	-	x	-	-	-	x	-	-	-
Grèce	1971	x	x	-	-	-	-	-	-	-	x	-	-
	1981	x	x	-	-	-	x	-	-	x	-	-	-
Hongrie <sup>1</sup>	1970	-	x	-	-	-	-	A	-	-	A	-	-
	1980	-	-	-	-	A	-	-	-	-	-	-	-
Îles Anglo-Normandes <sup>1</sup>	1971	x	x	-	-	-	x	-	-	x	A	-	-
	1981	-	-	-	-	x	-	-	-	x	A	-	-
Île de Man	1971	x	x	-	-	-	x	-	-	x	A	-	-
	1981	-	x	-	-	x	-	-	-	x	A	-	-
Île de Féroé	1970	-	-	-	-	x	-	-	-	-	-	-	-
Irlande	1971	-	x	-	-	-	-	-	-	-	-	-	-
	1981	x	x	-	-	-	x	-	-	-	-	-	-
Islande <sup>1</sup>	1970	-	-	-	-	A	-	-	-	-	-	-	-
Italie	1971	x	x	-	-	-	x	-	-	-	x	-	-
	1981	x	x	-	-	-	x	-	-	-	-	-	x
Liechtenstein	1970	-	x	-	-	-	x	-	-	-	-	-	-
	1980	-	x	-	-	-	x	-	-	-	-	-	-
Luxembourg	1970	x	x	-	-	-	x	-	-	-	-	-	-
Malte	1967	-	x	x	-	-	-	-	-	x	x	x	-
	1985	-	-	-	-	x	-	-	-	-	-	-	-
Monaco	1968	-	-	x	-	-	-	-	-	x	-	-	-
	1982	-	-	x	-	-	-	-	-	-	-	-	-
Norvège	1970	-	x	-	-	-	-	-	-	-	-	-	-
Pays-Bas	1971	-	-	-	-	x	-	-	-	-	-	x	x

Pays ou zone	Année du recensement	Profession					Situation/groupe/secteur						Autres
		1	2	3	4	5	6	7	8	9	10	11	
Pologne	1978	-	-	-	-	x	-	-	-	-	x	-	x
Portugal	1970	x	x	-	-	-	x	-	-	-	-	-	-
	1981	x	x	-	-	-	x	-	-	-	-	-	x
Roumanie <sup>1</sup>	1966	-	x	-	-	-	-	A	-	-	A	-	-
Royaume-Uni <sup>m</sup>	1971	x	x	-	-	-	x	-	-	x	A	-	-
	1981	-	-	-	-	x	-	-	-	x	A	-	-
Suède <sup>m</sup>	1970	-	-	-	-	x	-	-	-	-	-	-	-
	1980	-	-	-	-	x	-	-	-	-	-	-	-
Suisse	1970	-	x	-	-	-	x	-	-	-	-	-	x
	1980	-	-	-	-	x	-	-	-	-	-	-	-
Tchécoslovaquie <sup>1</sup>	1970	-	-	-	-	-	-	-	-	-	A	-	-
Yougoslavie	1971	-	x	-	-	-	-	A	-	-	x	-	-
	1981	-	x	-	-	-	-	-	-	-	-	-	x
OCÉANIE													
Australie	1971	-	-	-	-	x	-	-	-	-	-	x	-
	1981	-	-	-	-	x	-	-	-	-	-	x	-
Fidji	1966	-	-	-	-	-	x	-	-	-	x	x	-
	1976	x	x	-	-	-	-	-	-	-	x	x	-
Guam	1970	x	B	B	-	-	x	-	x	x	x	x	R
	1980	x	x	-	-	-	-	-	-	x	x	x	-
Îles Canton et Enderbury	1970	x	B	B	-	-	x	-	x	x	x	x	R
Île Christmas (Australie)	1971	-	-	-	-	x	-	-	-	-	-	x	-
	1981	-	-	-	-	x	-	-	-	-	-	x	-
Îles Cook	1971	x	x	-	-	-	x	-	-	-	-	-	-
	1981	-	-	-	-	x	-	-	-	-	-	-	-
Îles des Cocos (Keeling)	1971	-	-	-	-	x	-	-	-	-	-	x	-
	1981	-	-	-	-	x	-	-	-	-	-	x	-
Île Johnston	1970	x	B	B	-	-	x	-	x	x	x	x	R
	1980	x	x	-	-	-	-	-	-	x	x	x	-
Îles du Pacifique	1970	x	B	B	-	-	x	-	x	x	x	x	R
	1980	x	x	-	-	-	-	-	-	x	x	x	-
Îles Midway	1970	x	B	B	-	-	x	-	x	x	x	x	R
Île Norfolk (Australie)	1971	-	-	-	-	x	-	-	-	-	-	x	-
	1981	-	-	-	-	x	-	-	-	-	-	x	-
Île Wake	1970	x	B	B	-	-	x	-	x	x	x	x	R
Îles Wallis et Futuna	1976	-	-	-	-	x	-	-	-	x	-	-	-
Kiribati	1978	x	x	-	-	-	-	-	-	-	-	x	SH
Nioué	1981	-	-	-	-	x	-	-	-	-	-	-	-
Nouvelle-Calédonie	1983	x	x	-	-	-	-	-	-	x	x	-	-
Nouvelle-Zélande	1971	x	x	-	-	-	x	-	-	-	-	-	-
	1981	x	x	-	-	-	x	-	-	-	-	-	-

Pays ou zone	Année du recensement	Profession					Situation/groupe/secteur						Autres
		1	2	3	4	5	6	7	8	9	10	11	
Papouasie-Nouvelle-Guinée	1980	-	-	-	-	x	-	-	-	-	-	-	-
Polynésie française	1983	x	x	-	-	-	-	-	-	x	x	-	-
Samoa	1971	x	x	-	-	-	x	-	-	-	-	-	-
	1981	-	-	-	-	x	-	-	-	-	-	-	-
Samoa américaines	1970	x	B	B	-	-	x	-	x	x	x	x	R
	1980	x	x	-	-	-	x	-	-	x	x	x	-
Tonga	1976	-	-	-	-	x	-	-	-	x	x	-	-
Tuvalu	1979	x	x	-	-	-	-	-	-	-	-	x	-
Vanuatu	1967	-	-	-	-	x	-	-	-	-	-	-	-
	1979	x	x	-	-	-	-	-	-	x	-	x	H

**Notes :** Les recensements réalisés en 1964 et 1985 ont aussi été pris en compte car ils sont très proches des décennies considérées.

Les pays qui n'ont pas étudié ces sujets ne figurent pas dans le tableau.

**A** Le sujet a été couvert dans le recensement, parfois avec un autre sujet, ou bien des données ont été tirées d'autres sources

**B** Sujets regroupés

**R** Allocations diverses

**H** Gains du ménage

\* Recensement de la population pour la province de Luanda seulement.

<sup>b</sup> Pour les capitales provinciales, 1er décembre 1974; pour Antananarivo et les autres zones urbaines, 17 février 1975; pour les zones rurales, 1er juin 1975.

<sup>c</sup> Dans certaines publications, le 1.1.1977 est mentionné comme la date du recensement. Le dénombrement de la population sédentaire a été réalisé entre le 22 décembre 1976 et le 5 janvier 1977 et celui de la population de nomades entre janvier et avril 1977.

<sup>d</sup> Le dénombrement de nomades dans les régions septentrionales a été réalisé entre mai et juillet 1977.

\* Les nomades ont été dénombrés par échantillonnage.

<sup>f</sup> Depuis janvier 1986, Aruba ne fait plus partie des Antilles néerlandaises. Dans le présent Manuel, Aruba est mentionnée séparément mais les données la concernant figurent aussi dans les données sur les Antilles néerlandaises.

<sup>g</sup> Un recensement de la population et de l'habitation a été réalisé dans les zones urbaines et une enquête par échantillonnage de la population et du logement a été menée dans les zones rurales le 31.VIII.1971.

<sup>h</sup> Le recensement de 1975 a été partiel, couvrant la ville et la plaine de Vientiane et les villes de Luang-Prabang, Ban Houei Sai, Sayaboury, Pakse et Savannakhet.

<sup>i</sup> Les données se rapportent aux personnes inactives seulement, dans les recensements de 1970 comme dans ceux de 1980.

<sup>j</sup> Le recensement de l'île de Jersey a été réalisé le 4 avril 1971; celui de l'île de Guernsey et des îles adjacentes le 25 avril 1971.

<sup>k</sup> Les données relatives à la République démocratique allemande et à la République fédérale d'Allemagne comprennent les données pertinentes relatives à Berlin, pour laquelle il n'a pas été fourni de données séparées. Cela ne préjuge en rien la question du statut qui aurait pu se poser.

<sup>l</sup> Le recensement de la population de 1970 a été annulé. Les données annuelles sur la population sont tirées du Registre national.

<sup>m</sup> Le dénombrement réalisé dans le cadre du Recensement de la population et de l'habitation de 1980 couvrait la population née en 1964 ou avant seulement.

<sup>n</sup> Trois recensements distincts de la population et de l'habitation ont été réalisés en 1971 et 1981 en Angleterre et dans le Pays de Galles, en Irlande du Nord et en Écosse. Dans la présente partie du Manuel, ces différentes opérations ont été considérées comme un recensement du Royaume-Uni.

-----



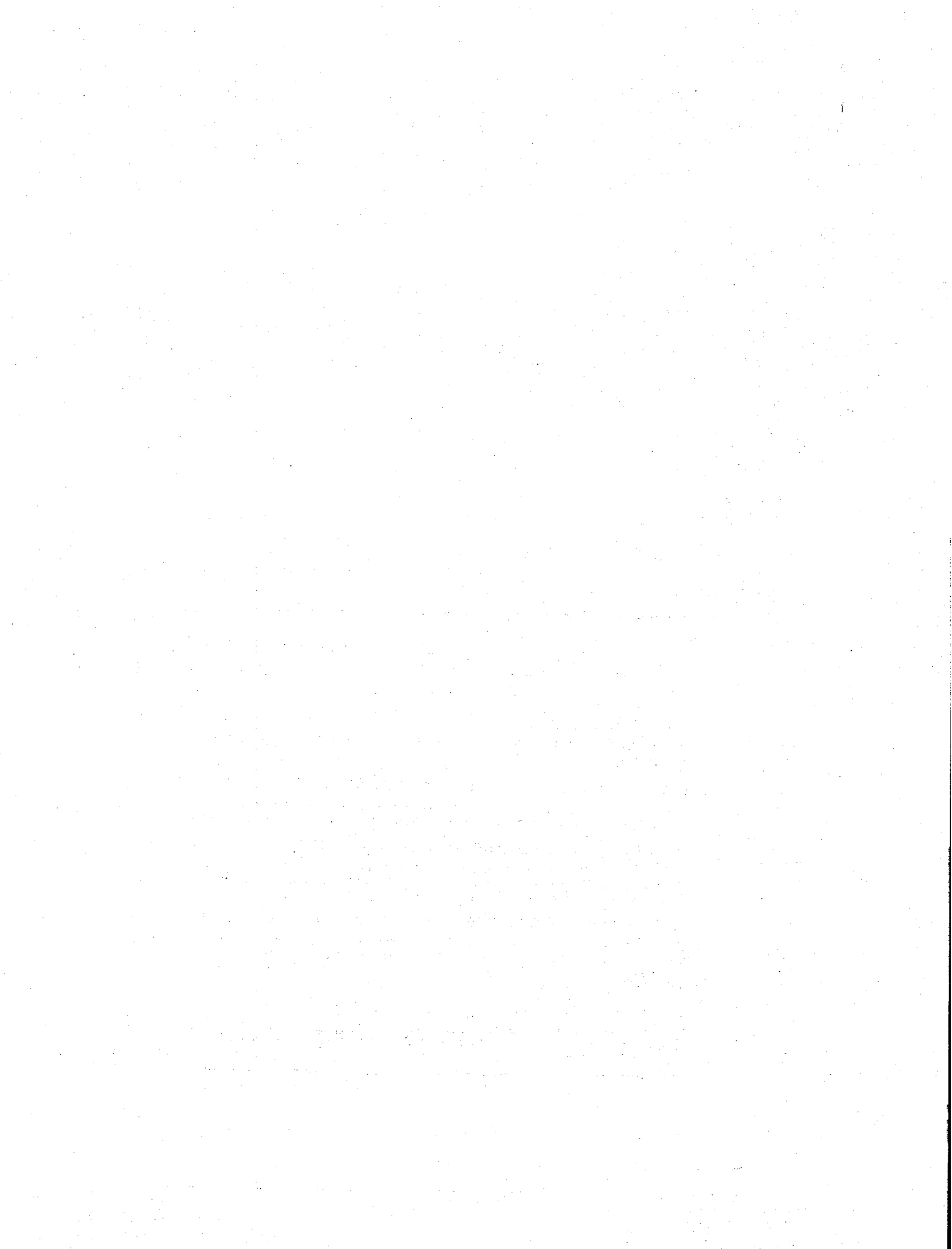

---

### كيفية الحصول على منشورات الأمم المتحدة

يمكن الحصول على منشورات الأمم المتحدة من المكتبات ودور التوزيع في جميع أنحاء العالم. استعلم عنها من المكتبة التي تتعامل معها أو اكتب إلى : الأمم المتحدة . قسم البيع في نيويورك أو في جنيف .

### 如何购取联合国出版物

联合国出版物在全世界各地的书店和经销处均有发售。请向书店询问或写信到纽约或日内瓦的联合国销售组。

### HOW TO OBTAIN UNITED NATIONS PUBLICATIONS

United Nations publications may be obtained from bookstores and distributors throughout the world. Consult your bookstore or write to: United Nations, Sales Section, New York or Geneva.

### COMMENT SE PROCURER LES PUBLICATIONS DES NATIONS UNIES

Les publications des Nations Unies sont en vente dans les librairies et les agences dépositaires du monde entier. Informez-vous auprès de votre libraire ou adressez-vous à : Nations Unies, Section des ventes, New York ou Genève.

### КАК ПОЛУЧИТЬ ИЗДАНИЯ ОРГАНИЗАЦИИ ОБЪЕДИНЕННЫХ НАЦИЙ

Издания Организации Объединенных Наций можно купить в книжных магазинах и агентствах во всех районах мира. Наводите справки об изданиях в вашем книжном магазине или пишите по адресу: Организация Объединенных Наций, Секция по продаже изданий, Нью-Йорк или Женева.

### COMO CONSEGUIR PUBLICACIONES DE LAS NACIONES UNIDAS

Las publicaciones de las Naciones Unidas están en venta en librerías y casas distribuidoras en todas partes del mundo. Consulte a su librero o diríjase a: Naciones Unidas, Sección de Ventas, Nueva York o Ginebra.

---