

ANUARIO

ESTADISTICO

DE AMERICA LATINA

Y EL CARIBE



STATISTICAL

YEARBOOK

FOR LATIN AMERICA

AND THE CARIBBEAN

EDICION 1993 EDITION

COMISION ECONOMICA PARA AMERICA LATINA Y EL CARIBE
ECONOMIC COMMISSION FOR LATIN AMERICA AND THE CARIBBEAN

11

1

2

3

1
2
3
4
5
6
7
8
9
10
11
12
13
14
15
16
17
18
19
20
21
22
23
24
25
26
27
28
29
30
31
32
33
34
35
36
37
38
39
40
41
42
43
44
45
46
47
48
49
50
51
52
53
54
55
56
57
58
59
60
61
62
63
64
65
66
67
68
69
70
71
72
73
74
75
76
77
78
79
80
81
82
83
84
85
86
87
88
89
90
91
92
93
94
95
96
97
98
99
100

1

2

1

1
2
3
4
5
6
7
8
9
10
11
12
13
14
15
16
17
18
19
20
21
22
23
24
25
26
27
28
29
30
31
32
33
34
35
36
37
38
39
40
41
42
43
44
45
46
47
48
49
50
51
52
53
54
55
56
57
58
59
60
61
62
63
64
65
66
67
68
69
70
71
72
73
74
75
76
77
78
79
80
81
82
83
84
85
86
87
88
89
90
91
92
93
94
95
96
97
98
99
100

1
2
3
4
5
6
7
8
9
10
11
12
13
14
15
16
17
18
19
20
21
22
23
24
25
26
27
28
29
30
31
32
33
34
35
36
37
38
39
40
41
42
43
44
45
46
47
48
49
50
51
52
53
54
55
56
57
58
59
60
61
62
63
64
65
66
67
68
69
70
71
72
73
74
75
76
77
78
79
80
81
82
83
84
85
86
87
88
89
90
91
92
93
94
95
96
97
98
99
100



2*

stico de América
e, 1993 C.1

COAR



ANUARIO
ESTADISTICO
DE AMERICA LATINA
Y EL CARIBE



STATISTICAL
YEARBOOK
FOR LATIN AMERICA
AND THE CARIBBEAN

EDICION **1993** EDITION

COMISION ECONOMICA PARA AMERICA LATINA Y EL CARIBE
ECONOMIC COMMISSION FOR LATIN AMERICA AND THE CARIBBEAN

LC/G.1786-P
FEBRERO 1994 FEBRUARY

Copyright © Naciones Unidas 1994
Todos los derechos están reservados
Impreso en Chile

Copyright © United Nations 1994
All rights reserved
Printed in Chile

La autorización para reproducir esta obra debe solicitarse al Secretario de la Junta de Publicaciones, Sede de las Naciones Unidas, Nueva York, N.Y. 10017, Estados Unidos. Los Estados miembros y sus instituciones gubernamentales pueden reproducir esta obra sin autorización previa. Sólo se les solicita que mencionen la fuente e informen a las Naciones Unidas de tal reproducción.

Applications for the right to reproduce this work are welcomed and should be sent to the Secretary of the Publications Board, United Nations Headquarters, New York, N.Y. 10017, U.S.A. Member States and their governmental institutions may reproduce this work without prior authorization, but are requested to mention the source and inform the United Nations of such reproduction.

NOTA

Las denominaciones empleadas en esta publicación y la forma en que aparecen presentados los datos que contiene no implican, de parte de la Secretaría de las Naciones Unidas, juicio alguno sobre la condición jurídica de países, territorios, ciudades o zonas, o de sus autoridades, ni respecto de la delimitación de sus fronteras o límite.

NOTE

The designations employed and the presentation of material in this publication do not imply the expression of any opinion whatsoever on the part of the Secretariat of the United Nations concerning the legal status of any country, territory, city or area or of its authorities, or concerning the delimitations of its frontiers or boundaries.

PUBLICACION DE LAS NACIONES UNIDAS/UNITED NATIONS PUBLICATION

Número de venta/Sales No.: E/S.94.II.G.1
ISSN 1014-0697 - ISBN 92-1-021033-6

INDICE DE MATERIAS

CONTENTS

Notas explicativas

En los cuadros del presente *Anuario* se han empleado los siguientes signos:

El asterisco indica que se trata de cifras preliminares.

Tres puntos (...) indican que los datos faltan o no constan por separado.

La raya (-) indica que la cantidad es nula o despreciable.

El punto (.) se usa para separar los decimales.

El guión (-) puesto entre cifras que expresen años, por ejemplo 1971-1973, indica que se trata de todo el período considerado, ambos años inclusive.

La sigla n.e.p. significa no especificado (o incluido) en otra parte.

La palabra "toneladas" indica toneladas métricas, y la palabra "dólares" se refiere a dólares de los Estados Unidos, salvo indicación contraria.

Salvo indicación contraria, las referencias a tasas anuales de crecimiento o variación corresponden a tasas anuales compuestas.

Debido a que a veces se redondean las cifras, los datos parciales y los porcentajes presentados en los cuadros no siempre suman el total correspondiente.

Notes and explanation of symbols

The following symbols have been used in the tables in the *Yearbook*:

An asterisk indicates preliminary figures.

Three dots (...) indicate that data are not available or are not separately reported.

A dash (-) indicates that the amounts is nil or negligible.

A point (.) is used to indicate decimals.

Use of a hyphen (-) between years, e.g., 1971-1973, indicates reference to the complete number of calendar years involved, including the beginning and end years.

The abbreviation n.e.s. indicates that the item in question is not elsewhere specified or included.

The abbreviation n.e.c. indicates that the item is not elsewhere classified or included.

Reference to "tons" mean metric tons, and to "dollars" United States dollars, unless otherwise stated.

Unless otherwise stated, reference to annual rates of growth or variation signify compound annual rates.

Individual figures and percentages in tables may not necessarily add up to the corresponding total, because of rounding.

Índice de materias	Página	Contents	Page
Introducción	xix	Introduction	xix
Notas técnicas	xxi	Technical notes	xxi
Fuentes		Sources	

PRIMERA PARTE: INDICADORES DEL DESARROLLO SOCIOECONOMICO DE AMERICA LATINA Y EL CARIBE

PART ONE: INDICATORS OF ECONOMIC AND SOCIAL DEVELOPMENT IN LATIN AMERICA AND THE CARIBBEAN

I. DESARROLLO SOCIAL Y BIENESTAR / SOCIAL DEVELOPMENT AND WELFARE

1. Crecimiento de la población total	3	1. Total population growth	3
2. Dependencia demográfica	4	2. Demographic dependency	4
3. Crecimiento de la población en edad activa	6	3. Growth of the population of active age	6
4. Urbanización	7	4. Urbanization	7
5. Población urbana	8	5. Urban population	8
6. Concentración urbana	9	6. Urban concentration	9
7. Crecimiento de la población urbana	11	7. Urban population growth	11
8. Natalidad	13	8. Natality	13
9. Mortalidad	14	9. Mortality	14
10. Esperanza de vida al nacer	15	10. Life expectancy at birth	15
11. Fecundidad	16	11. Fertility	16
12. Tamaño de los hogares particulares	18	12. Size of private households	18
13. Participación en la actividad económica, por sexo	20	13. Participation in economic activity, by sex	20
14. Participación en la actividad económica por sexo y edades, 1970	22	14. Participation in economic activity by sex and age, 1970	22
15. Participación en la actividad económica por sexo y edades, 1980	28	15. Participation in economic activity by sex and age, 1980	28
16. Participación en la actividad económica por sexo y edades, 1985	34	16. Participation in economic activity by sex and age, 1985	34
17. Población económicamente activa por sexo y sector de actividad económica, 1960	40	17. Economically active population by sex and sector of economic activity, 1960	40
18. Población económicamente activa por sexo y sector de actividad económica, 1970	41	18. Economically active population by sex and sector of economic activity, 1970	41
19. Población económicamente activa por sexo y sector de actividad económica, 1980	42	19. Economically active population by sex and sector of economic activity, 1980	42
20. Crecimiento sectorial del empleo por sexo, 1970-1980	43	20. Sectoral growth of employment, by sex, 1970-1980	43
21. Desempleo urbano	44	21. Urban unemployment	44
22. Magnitud de la pobreza	45	22. Incidence of poverty	45
23. Crecimiento del consumo privado por habitante	46	23. Growth of per capita private consumption	46
24. Disponibilidad de calorías y proteínas	47	24. Calories and proteins available	47
25. Médicos	48	25. Physicians	48
26. Mortalidad infantil	49	26. Infant mortality	49
27. Auxiliares médicos	50	27. Medical assistants	50
28. Camas de hospital	52	28. Hospital beds	52
29. Gasto público en salud	53	29. Public expenditure on health	53
30. Analfabetismo	54	30. Illiteracy	54
31. Matrícula por nivel de enseñanza	55	31. Enrolment by education level	55
32. Maestros por nivel de enseñanza	58	32. Teachers by education level	58
33. Matrícula por grupo de edades y sexo	60	33. Enrolment by age group and sex	60

34. Gasto público en educación	64	34. <i>Public expenditure on education</i>	64
35. Personas por cuarto en el área urbana	65	35. <i>Persons per room in the urban area</i>	65
36. Unidades de vivienda particulares ocupadas, según tipo y disponibilidad de servicios	66	36. <i>Occupied private dwelling units, by type of services available</i>	66

II. CRECIMIENTO ECONOMICO / ECONOMIC GROWTH

37. Crecimiento del producto interno bruto, a precios constantes de mercado	68	37. <i>Growth of gross domestic product, at constant market prices</i>	68
38. Crecimiento del producto interno bruto a precios constantes de mercado, por habitante	69	38. <i>Growth of per capita gross domestic product, at constant market prices</i>	69
39. Crecimiento del ingreso nacional bruto real disponible, a precios constantes de mercado	70	39. <i>Growth of real gross national disposable income, at constant market prices</i>	70
40. Crecimiento del cuántum de las importaciones de bienes y servicios	71	40. <i>Growth of quantum of imports of goods and services</i>	71
41. Coeficientes de las importaciones de bienes y servicios	72	41. <i>Coefficients of imports of goods and services</i>	72
42. Crecimiento del cuántum de las exportaciones de bienes y servicios	73	42. <i>Growth of quantum of exports of goods and services</i>	73
43. Coeficientes de las exportaciones de bienes y servicios	74	43. <i>Coefficients of exports of goods and services</i>	74
44. Coeficientes de la inversión interna bruta	75	44. <i>Coefficients of gross domestic investment</i>	75
45. Crecimiento de la agricultura, silvicultura, caza y pesca	76	45. <i>Growth of agriculture, forestry, hunting and fishing</i>	76
46. Participación de la agricultura, silvicultura, caza y pesca en la generación del producto	77	46. <i>Share of agriculture, forestry, hunting and fishing in the generation of the product</i>	77
47. Superficie cosechada de los once principales productos	78	47. <i>Eleven main products: area harvested</i>	78
48. Crecimiento de la producción de alimentos	79	48. <i>Growth of food production</i>	79
49. Mecanización	80	49. <i>Mechanization</i>	80
50. Exportaciones agropecuarias	81	50. <i>Agricultural exports</i>	81
51. Crecimiento de la producción minera	82	51. <i>Growth of mining production</i>	82
52. Consumo de hidrocarburos por habitante	84	52. <i>Per capita consumption of hydrocarbons</i>	84
53. Crecimiento del consumo total de hidrocarburos	85	53. <i>Growth of total consumption of hydrocarbons</i>	85
54. Consumo de energía eléctrica por habitante	86	54. <i>Per capita consumption of electric energy</i>	86
55. Crecimiento del consumo total de energía eléctrica	87	55. <i>Growth of total consumption of electric energy</i>	87
56. Participación de la energía hidroeléctrica en la generación de electricidad	88	56. <i>Share of hydroelectric power in generation of electricity</i>	88
57. Crecimiento de la industria manufacturera	89	57. <i>Growth of manufacturing</i>	89
58. Participación de la industria manufacturera en la generación del producto	90	58. <i>Share of manufacturing in the generation of the product</i>	90
59. Crecimiento del producto manufacturero a precios constantes de mercado, por habitante	91	59. <i>Growth of per capita manufacturing, product at constant market prices</i>	91
60. Concentración industrial	92	60. <i>Industrial concentration</i>	92
61. Participación de las industrias metalmeccánicas en la generación de la producción industrial	96	61. <i>Share of industrial output produced by the metal manufactures and machinery industry</i>	96

III. PRECIOS INTERNOS / DOMESTIC PRICES

62. Variaciones en el índice de precios al consumidor	98	62. <i>Variations in the consumer prices index</i>	98
---	----	--	----

IV. FORMACION DE CAPITAL Y FINANCIAMIENTO / CAPITAL FORMATION AND FINANCING

63. Inversión en construcción	102	63. <i>Investment in construction</i>	102
64. Inversión en maquinaria y equipo	103	64. <i>Investment in machinery and equipment.</i>	103
65. Coeficientes del ahorro interno bruto.	104	65. <i>Coefficients of gross domestic saving.</i>	104
66. Participación del ahorro interno bruto en el financiamiento de la inversión	105	66. <i>Share of gross domestic saving in investment financing</i>	105
67. Coeficientes del ahorro nacional bruto	106	67. <i>Coefficients of gross national saving.</i>	106
68. Participación del ahorro nacional bruto en el financiamiento de la inversión	107	68. <i>Share of gross national saving in investment financing</i>	107

V. COMERCIO EXTERIOR / EXTERNAL TRADE

69. Exportaciones de productos primarios	108	69. <i>Exports of primary products</i>	108
70. Exportaciones de productos manufacturados	109	70. <i>Exports of manufactures</i>	109
71. América Latina: exportación de los diez productos principales según su participación porcentual en cada año	110	71. <i>Latin America: exports of the ten leading products by their percentage share each year</i>	110
72. Argentina: exportación de los diez productos principales según su participación porcentual en cada año	112	72. <i>Argentina: exports of the ten leading products by their percentage share each year</i>	112
73. Barbados: exportación de los diez productos principales según su participación porcentual en cada año	114	73. <i>Barbados: exports of the ten leading products by their percentage share each year</i>	114
74. Belice: exportación de los diez productos principales según su participación porcentual en cada año	116	74. <i>Belize: exports of the ten leading products by their percentage share each year</i>	116
75. Bolivia: exportación de los diez productos principales según su participación porcentual en cada año	118	75. <i>Bolivia: exports of the ten leading products by their percentage share each year</i>	118
76. Brasil: exportación de los diez productos principales según su participación porcentual en cada año	120	76. <i>Brazil: exports of the ten leading products by their percentage share each year</i>	120
77. Colombia: exportación de los diez productos principales según su participación porcentual en cada año	122	77. <i>Colombia: exports of the ten leading products by their percentage share each year</i>	122
78. Costa Rica: exportación de los diez productos principales según su participación porcentual en cada año	124	78. <i>Costa Rica: exports of the ten leading products by their percentage share each year</i>	124
79. Chile: exportación de los diez productos principales según su participación porcentual en cada año	126	79. <i>Chile: exports of the ten leading products by their percentage share each year</i>	126
80. Ecuador: exportación de los diez productos principales según su participación porcentual en cada año	128	80. <i>Ecuador: exports of the ten leading products by their percentage share each year</i>	128
81. El Salvador: exportación de los diez productos principales según su participación porcentual en cada año	130	81. <i>El Salvador: exports of the ten leading products by their percentage share each year</i>	130
82. Guatemala: exportación de los diez productos principales según su participación porcentual en cada año	132	82. <i>Guatemala: exports of the ten leading products by their percentage share each year</i>	132
83. Honduras: exportación de los diez productos principales según su participación porcentual en cada año	134	83. <i>Honduras: exports of the ten leading products by their percentage share each year</i>	134
84. Jamaica: exportación de los diez productos principales según su participación porcentual en cada año	136	84. <i>Jamaica: exports of the ten leading products by their percentage share each year</i>	136
85. México: exportación de los diez productos principales según su participación porcentual en cada año	138	85. <i>Mexico: exports of the ten leading products by their percentage share each year</i>	138

86. Nicaragua: exportación de los diez productos principales según su participación porcentual en cada año	140	86. <i>Nicaragua: exports of the ten leading products by their percentage share each year</i>	140
87. Panamá: exportación de los diez productos principales según su participación porcentual en cada año	142	87. <i>Panama: exports of the ten leading products by their percentage share each year</i>	142
88. Paraguay: exportación de los diez productos principales según su participación porcentual en cada año	144	88. <i>Paraguay: exports of the ten leading products by their percentage share each year</i>	144
89. Perú: exportación de los diez productos principales según su participación porcentual en cada año	146	89. <i>Peru: exports of the ten leading products by their percentage share each year</i>	146
90. Trinidad y Tabago: exportación de los diez productos principales según su participación porcentual en cada año	148	90. <i>Trinidad and Tobago: exports of the ten leading products by their percentage share each year</i>	148
91. Uruguay: exportación de los diez productos principales según su participación porcentual en cada año	150	91. <i>Uruguay: exports of the ten leading products by their percentage share each year</i>	150
92. Venezuela: exportación de los diez productos principales según su participación porcentual en cada año	152	92. <i>Venezuela: exports of the ten leading products by their percentage share each year</i>	152
93. Exportaciones intrarregionales	154	93. <i>Intra-regional exports</i>	154
94. Importaciones intrarregionales	155	94. <i>Intra-regional imports</i>	155
95. Ingresos por transportes y seguros	156	95. <i>Income from transport and insurance</i>	156
96. Gastos en transportes y seguros	157	96. <i>Expenditure on transport and insurance</i>	157
97. Ingresos por concepto de viajes	158	97. <i>Travel income</i>	158
98. Gastos por concepto de viajes	159	98. <i>Travel expenses</i>	159

VI. FINANCIAMIENTO EXTERNO / EXTERNAL FINANCING

99. Balance en cuenta corriente con respecto a las exportaciones	160	99. <i>Balance on current account with respect to exports</i>	160
100. Balance en cuenta corriente con respecto a las importaciones	161	100. <i>Balance on current account with respect to imports</i>	161
101. Contribución del financiamiento externo neto a la inversión interna bruta	162	101. <i>Contribution of net external financing to gross domestic investment</i>	162
102. Coeficientes de financiamiento externo neto	163	102. <i>Coefficients of net external financing</i>	163
103. Remesas por pagos de utilidades e intereses	164	103. <i>Remittances for payments of profits and interest</i>	164
104. Variaciones de las reservas internacionales	165	104. <i>Annual changes in international reserves</i>	165

SEGUNDA PARTE: SERIES ESTADISTICAS DE AMERICA LATINA Y EL CARIBE PART TWO: STATISTICAL SERIES FOR LATIN AMERICA AND THE CARIBBEAN

I. POBLACION / POPULATION

105. Población total	169	105. <i>Total population</i>	169
106. Proyecciones de la población total	170	106. <i>Projections of total population</i>	170
107. Población estimada por sexo y grupos de edades, 1991	172	107. <i>Estimated population by sex and age group, 1991</i>	172
108. Población por tamaño de localidades	178	108. <i>Population by size of locality</i>	178
109. Población en hogares particulares por tamaño del hogar	180	109. <i>Population in private households by size of household</i>	180

II. CUENTAS NACIONALES / NATIONAL ACCOUNTS

110. América Latina y el Caribe: producto interno bruto por tipo de gasto, a precios constantes de mercado	182	110. <i>Latin America and the Caribbean: gross domestic product by type of expenditure, at constant market prices</i>	182
111. América Latina y el Caribe: producto interno bruto por clase de actividad económica, a precios constantes de mercado	182	111. <i>Latin America and the Caribbean: gross domestic product by kind of economic activity, at constant market prices</i>	182
112. América Latina y el Caribe: relaciones entre principales agregados de cuentas nacionales, a precios constantes	184	112. <i>Latin America and the Caribbean: relations among main national accounts aggregates, at constant prices</i>	184
113. Producto interno bruto total, a precios constantes de mercado	186	113. <i>Total gross domestic product, at constant market prices</i>	186
114. Producto interno bruto por habitante, a precios constantes de mercado	188	114. <i>Per capita gross domestic product, at constant market prices</i>	188
115. Producto interno bruto de la agricultura, a precios constantes de mercado	190	115. <i>Gross domestic product of agriculture, at constant market prices</i>	190
116. Producto interno bruto de las actividades industriales, a precios constantes de mercado	192	116. <i>Gross domestic product of industrial activities, at constant market prices</i>	192
117. Producto interno bruto de servicios básicos, a precios constantes de mercado	194	117. <i>Gross domestic product of basic services, at constant market prices</i>	194
118. Producto interno bruto de otros servicios, a precios constantes de mercado	196	118. <i>Gross domestic product of other services, at constant market prices</i>	196
119. Consumo total, a precios constantes de mercado	198	119. <i>Total consumption, at constant market prices</i>	198
120. Formación bruta de capital fijo, a precios constantes de mercado	200	120. <i>Gross fixed capital formation, at constant market prices</i>	200
121. Inversión en construcción, a precios constantes de mercado	202	121. <i>Investment in construction, at constant market prices</i>	202
122. Inversión en maquinaria y equipo, a precios constantes de mercado	204	122. <i>Investment in machinery and equipment, at constant market prices</i>	204
123. Ingreso nacional bruto real disponible, a precios constantes de mercado	206	123. <i>Real gross national disposable income, at constant market prices</i>	206
124. Ahorro interno bruto	208	124. <i>Gross domestic saving</i>	208
125. Ahorro nacional bruto	210	125. <i>Gross national saving</i>	210
126. Efecto de la relación de precios del intercambio	212	126. <i>Effect of the terms of trade</i>	212
127. Remuneración neta de factores pagados al resto del mundo	214	127. <i>Net factor income paid to the rest of the world</i>	214
128. Antigua y Barbuda: producto interno bruto por clase de actividad económica, al costo de factores	216	128. <i>Antigua and Barbuda: gross domestic product by kind of economic activity, at factor cost</i>	216
129. Argentina: producto interno bruto por tipo de gasto, a precios de mercado	218	129. <i>Argentina: gross domestic product by type of expenditure, at market prices.</i>	218
130. Argentina: producto interno bruto por clase de actividad económica, a precios de mercado	220	130. <i>Argentina: gross domestic product by kind of economic activity, at market prices</i>	220
131. Bahamas: producto interno bruto por tipo de gasto, a precios de mercado	222	131. <i>Bahamas: gross domestic product by type of expenditure, at market prices.</i>	222
132. Bahamas: relaciones entre principales agregados de cuentas nacionales	224	132. <i>Bahamas: relations among main national accounts aggregates</i>	224
133. Bahamas: ingresos y gastos del gobierno general	226	133. <i>Bahamas: income and outlay of the general government</i>	226
134. Barbados: producto interno bruto por tipo de gasto, a precios de mercado	228	134. <i>Barbados: gross domestic product by type of expenditure, at market prices</i>	228
135. Barbados: producto interno bruto por clase de actividad económica, al costo de factores	230	135. <i>Barbados: gross domestic product by kind of economic activity, at factor cost</i>	230
136. Belice: producto interno bruto por tipo de gasto, a precios de mercado	232	136. <i>Belize: gross domestic product by type of expenditure, at market prices</i>	232
137. Belice: relaciones entre principales agregados de cuentas nacionales	234	137. <i>Belize: relations among main national accounts aggregates</i>	234

138. Belice: producto interno bruto por clase de actividad económica, al costo de factores . . .	236	138. <i>Belize: gross domestic product by kind of economic activity, at factor cost</i>	236
139. Bolivia: producto interno bruto por tipo de gasto, a precios de mercado	238	139. <i>Bolivia: gross domestic product by type of expenditure, at market prices.</i>	238
140. Bolivia: producto interno bruto por clase de actividad económica, a precios de mercado . .	240	140. <i>Bolivia: gross domestic product by kind of economic activity, at market prices</i>	240
141. Brasil: producto interno bruto por tipo de gasto, a precios de mercado	242	141. <i>Brazil: gross domestic product by type of expenditure, at market prices</i>	242
142. Brasil: relaciones entre principales agregados de cuentas nacionales	244	142. <i>Brazil: relations among main national accounts aggregates</i>	244
143. Brasil: producto interno bruto por clase de actividad económica al costo de factores . . .	246	143. <i>Brazil: gross domestic product by kind of economic activity, at factor cost</i>	246
144. Brasil: ingresos y gastos del gobierno general	248	144. <i>Brazil: income and outlay of the general government</i>	248
145. Colombia: producto interno bruto por tipo de gasto, a precios de mercado	250	145. <i>Colombia: gross domestic product by type of expenditure, at market prices</i>	250
146. Colombia: relaciones entre principales agregados de cuentas nacionales	252	146. <i>Colombia: relations among main national accounts aggregates</i>	252
147. Colombia: producto interno bruto por clase de actividad económica, a precios de mercado	254	147. <i>Colombia: gross domestic product by kind of economic activity, at market prices</i>	254
148. Colombia: ingresos y gastos de los hogares, incluidas las empresas no financieras no constituidas en sociedad	256	148. <i>Colombia: income and outlay of households, including private unincorporated non-financial enterprises . .</i>	256
149. Colombia: ingresos y gastos del gobierno general	258	149. <i>Colombia: income and outlay of the general government</i>	258
150. Costa Rica: producto interno bruto por tipo de gasto, a precios de mercado	260	150. <i>Costa Rica: gross domestic product by type of expenditure, at market prices.</i>	260
151. Costa Rica: relaciones entre principales agregados de cuentas nacionales	262	151. <i>Costa Rica: relations among main national accounts aggregates</i>	262
152. Costa Rica: producto interno bruto por clase de actividad económica, a precios de mercado	264	152. <i>Costa Rica: gross domestic product by kind of economic activity, at market prices</i>	264
153. Costa Rica: ingresos y gastos del gobierno general	266	153. <i>Costa Rica: income and outlay of the general government</i>	266
154. Cuba: creación y utilización del ingreso nacional	268	154. <i>Cuba: creation and use of national income</i>	268
155. Cuba: producto material neto	270	155. <i>Cuba: net material product</i>	270
156. Cuba: producto social global	272	156. <i>Cuba: gross social product</i>	272
157. Chile: producto interno bruto por tipo de gasto, a precios de mercado	274	157. <i>Chile: gross domestic product by type of expenditure, at market prices</i>	274
158. Chile: relaciones entre principales agregados de cuentas nacionales	276	158. <i>Chile: relations among main national accounts aggregates</i>	276
159. Chile: producto interno bruto por clase de actividad económica, a precios de mercado .	278	159. <i>Chile: gross domestic product by kind of economic activity, at market prices</i>	278
160. Dominica: producto interno bruto por tipo de gasto, a precios de mercado	280	160. <i>Dominica: gross domestic product by type of expenditure, at market prices</i>	280
161. Dominica: relaciones entre principales agregados de cuentas nacionales	282	161. <i>Dominica: relations among main national accounts aggregates</i>	282
162. Dominica: producto interno bruto por clase de actividad económica, al costo de factores	284	162. <i>Dominica: gross domestic product by kind of economic activity, at factor cost</i>	284
163. Ecuador: producto interno bruto por tipo de gasto, a precios de mercado	286	163. <i>Ecuador: gross domestic product by type of expenditure, at market prices.</i>	286
164. Ecuador: relaciones entre principales agregados de cuentas nacionales	288	164. <i>Ecuador: relations among main national accounts aggregates</i>	288
165. Ecuador: producto interno bruto por clase de actividad económica, a precios de mercado	290	165. <i>Ecuador: gross domestic product by kind of economic activity, at market prices</i>	290
166. Ecuador: ingresos y gastos de los hogares, incluidas las empresas no financieras no constituidas en sociedad	292	166. <i>Ecuador: income and outlay of household, including private unincorporated non-financial enterprises</i>	292
167. Ecuador: ingresos y gastos del gobierno general	294	167. <i>Ecuador: income and outlay of the general government</i>	294

168. El Salvador: producto interno bruto por tipo de gasto, a precios de mercado	296	168. <i>El Salvador: gross domestic product by type of expenditure, at market prices</i>	296
169. El Salvador: relaciones entre principales agregados de cuentas nacionales	298	169. <i>El Salvador: relations among main national accounts aggregates</i>	298
170. El Salvador: producto interno bruto por clase de actividad económica, a precios de mercado	300	170. <i>El Salvador: gross domestic product by kind of economic activity, at market prices</i>	300
171. Granada: producto interno bruto por tipo de gasto, a precios de mercado	302	171. <i>Grenada: gross domestic product by type of expenditure, at market prices.</i>	302
172. Granada: producto interno bruto por clase de actividad económica, al costo de factores	304	172. <i>Grenada: gross domestic product by kind of economic activity, at factor cost</i>	304
173. Guatemala: producto interno bruto por tipo de gasto, a precios de mercado	306	173. <i>Guatemala: gross domestic product by type of expenditure, at market prices.</i>	306
174. Guatemala: relaciones entre principales agregados de cuentas nacionales	308	174. <i>Guatemala: relations among main national accounts aggregates</i>	308
175. Guatemala: producto interno bruto por clase de actividad económica, a precios de mercado	310	175. <i>Guatemala: gross domestic product by kind of economic activity, at market prices</i>	310
176. Guyana: producto interno bruto por tipo de gasto a precios de mercado	312	176. <i>Guyana: gross domestic product by type of expenditure, at market prices</i>	312
177. Guyana: relaciones entre principales agregados de cuentas nacionales	314	177. <i>Guyana: relations among main national accounts aggregates</i>	314
178. Guyana: producto interno bruto por clase de actividad económica, al costo de factores	316	178. <i>Guyana: gross domestic product by kind of economic activity, at factor cost</i>	316
179. Haití: producto interno bruto por tipo de gasto, a precios de mercado	318	179. <i>Haiti: gross domestic product by type of expenditure, at market prices</i>	318
180. Haití: relaciones entre principales agregados de cuentas nacionales	320	180. <i>Haiti: relations among main national accounts aggregates</i>	320
181. Haití: producto interno bruto por clase de actividad económica, a precios de mercado	322	181. <i>Haiti: gross domestic product by kind of economic activity, at market prices</i>	322
182. Honduras: producto interno bruto por tipo de gasto, a precios de mercado	324	182. <i>Honduras: gross domestic product by type of expenditure, at market prices.</i>	324
183. Honduras: relaciones entre principales agregados de cuentas nacionales	326	183. <i>Honduras: relations among main national accounts aggregates</i>	326
184. Honduras: producto interno bruto por clase de actividad económica, al costo de factores	328	184. <i>Honduras: gross domestic product by kind of economic activity, at factor cost</i>	328
185. Jamaica: producto interno bruto por clase de actividad económica, a precios de mercado	330	185. <i>Jamaica: gross domestic product by kind of economic activity, at market prices</i>	330
186. México: producto interno bruto por tipo de gasto, a precios de mercado	332	186. <i>Mexico: gross domestic product by type of expenditure, at market prices</i>	332
187. México: relaciones entre principales agregados de cuentas nacionales	334	187. <i>Mexico: relations among main national accounts aggregates</i>	334
188. México: producto interno bruto por clase de actividad económica, a precios de mercado	336	188. <i>Mexico: gross domestic product by kind of economic activity, at market prices</i>	336
189. Nicaragua: producto interno bruto por tipo de gasto, a precios de mercado	338	189. <i>Nicaragua: gross domestic product by type of expenditure, at market prices.</i>	338
190. Nicaragua: producto interno bruto por clase de actividad económica, a precios de mercado	340	190. <i>Nicaragua: gross domestic product by kind of economic activity, at market prices</i>	340
191. Panamá: producto interno bruto por tipo de gasto, a precios de mercado	342	191. <i>Panama: gross domestic product by type of expenditure, at market prices</i>	342
192. Panamá: relaciones entre principales agregados de cuentas nacionales	344	192. <i>Panama: relations among main national accounts aggregates</i>	344
193. Panamá: producto interno bruto por clase de actividad económica, a precios de mercado	346	193. <i>Panama: gross domestic product by kind of economic activity, at market prices</i>	346
194. Panamá: ingresos y gastos del gobierno general.	348	194. <i>Panama: income and outlay of the general government</i>	348
195. Paraguay: producto interno bruto por tipo de gasto, a precios de mercado	350	195. <i>Paraguay: gross domestic product by type of expenditure, at market prices.</i>	350
196. Paraguay: relaciones entre principales agregados de cuentas nacionales	352	196. <i>Paraguay: relations among main national accounts aggregates</i>	352

197. Paraguay: producto interno bruto por clase de actividad económica, a precios de mercado	354	197. <i>Paraguay: gross domestic product by kind of economic activity, at market prices</i>	354
198. Paraguay: ingresos y gastos de los hogares, incluidas las empresas no financieras no constituidas en sociedad	356	198. <i>Paraguay: income and outlay of households, including private unincorporated non-financial enterprises ..</i>	356
199. Paraguay: ingresos y gastos del gobierno general	358	199. <i>Paraguay: income and outlay of the general government</i>	358
200. Perú: producto interno bruto por tipo de gasto, a precios de mercado	360	200. <i>Peru: gross domestic product by type of expenditure, at market prices</i>	360
201. Perú: relaciones entre principales agregados de cuentas nacionales	362	201. <i>Peru: relations among main national accounts aggregates</i>	362
202. Perú: producto interno bruto por clase de actividad económica, a precios de mercado. . .	364	202. <i>Peru: gross domestic product by kind of economic activity, at market prices</i>	364
203. Perú: ingresos y gastos de los hogares incluidas las empresas no financieras no constituidas en sociedad	366	203. <i>Peru: income and outlay of households, including private unincorporated non-financial enterprises</i>	366
204. Perú: ingresos y gastos del gobierno general	368	204. <i>Peru: income and outlay of the general government</i>	368
205. República Dominicana: producto interno bruto por tipo de gasto, a precios de mercado	370	205. <i>Dominican Republic: gross domestic product by type of expenditure, at market prices</i>	370
206. República Dominicana: relaciones entre principales agregados de cuentas nacionales	372	206. <i>Dominican Republic: relations among main national accounts aggregates</i>	372
207. República Dominicana: producto interno bruto por clase de actividad económica, a precios de mercado	374	207. <i>Dominican Republic: gross domestic product by kind of economic activity, at market prices</i>	374
208. Saint-Kitts y Nevis: producto interno bruto por tipo de gasto, a precios de mercado	376	208. <i>Saint-Kitts and Nevis: gross domestic product by type of expenditure, at market prices</i>	376
209. Saint-Kitts y Nevis: producto interno bruto por clase de actividad económica, al costo de factores	378	209. <i>Saint-Kitts and Nevis: gross domestic product by kind of economic activity, at factor cost</i>	378
210. Santa Lucía: producto interno bruto por tipo de gasto, a precios de mercado	380	210. <i>Saint Lucia: gross domestic product by type of expenditure, at market prices</i>	380
211. Santa Lucía: producto interno bruto por clase de actividad económica, al costo de factores	382	211. <i>Saint Lucia: gross domestic product by kind of economic activity, at factor cost</i>	382
212. San Vicente y las Granadinas: producto interno bruto por tipo de gasto, a precios de mercado	384	212. <i>Saint Vincent and the Grenadines: gross domestic product by type of expenditure, at market prices</i>	384
213. San Vicente y las Granadinas: relaciones entre principales agregados de cuentas nacionales	386	213. <i>Saint Vincent and the Grenadines: relations among main national accounts aggregates</i>	386
214. San Vicente y las Granadinas: producto interno bruto por clase de actividad económica, a costo de factores	388	214. <i>Saint Vincent and the Grenadines: gross domestic product by kind of economic activity, at factor cost</i>	388
215. Suriname: producto interno bruto por tipo de gasto, a precios de mercado	390	215. <i>Suriname: gross domestic product by type of expenditure, at market prices.</i>	390
216. Suriname: relaciones entre principales agregados de cuentas nacionales	390	216. <i>Suriname: relations among main national accounts aggregates</i>	390
217. Suriname: producto interno bruto por clase de actividad económica, a costo de factores	392	217. <i>Suriname: gross domestic product by kind of economic activity, at factor cost</i>	392
218. Trinidad y Tabago: producto interno bruto por tipo de gasto, a precios de mercado	394	218. <i>Trinidad and Tobago: gross domestic product by type of expenditure, at market prices</i>	394
219. Trinidad y Tabago: relaciones entre principales agregados de cuentas nacionales	396	219. <i>Trinidad y Tobago: relations among main national accounts aggregates</i>	396
220. Trinidad y Tabago: producto interno bruto por clase de actividad económica, a precios de mercado	398	220. <i>Trinidad and Tobago: gross domestic product by kind of economic activity, at market prices</i>	398
221. Trinidad y Tabago: ingresos y gastos del gobierno general	400	221. <i>Trinidad and Tobago: income and outlay of the general government</i>	400

222.	Uruguay: producto interno bruto por tipo de gasto, a precios de mercado	402	222.	<i>Uruguay: gross domestic product by type of expenditure, at market prices.</i>	402
223.	Uruguay: relaciones entre principales agregados de cuentas nacionales	404	223.	<i>Uruguay: relations among main national accounts aggregates</i>	404
224.	Uruguay: producto interno bruto por clase de actividad económica, a precios de mercado	406	224.	<i>Uruguay: gross domestic product by kind of economic activity, at market prices</i>	406
225.	Uruguay: ingresos y gastos de los hogares, incluidas las empresas no financieras no constituidas en sociedad	408	225.	<i>Uruguay: income and outlay of households, including private unincorporated non-financial enterprises</i>	408
226.	Uruguay: ingresos y gastos del gobierno general	410	226.	<i>Uruguay: income and outlay of the general government</i>	410
227.	Venezuela: producto interno bruto por tipo de gasto, a precios de mercado	412	227.	<i>Venezuela: gross domestic product by type of expenditure, at market prices.</i>	412
228.	Venezuela: relaciones entre principales agregados de cuentas nacionales	414	228.	<i>Venezuela: relations among main national accounts aggregates</i>	414
229.	Venezuela: producto interno bruto por clase de actividad económica, a precios de mercado	416	229.	<i>Venezuela: gross domestic product by kind of economic activity, at market prices</i>	416
230.	Venezuela: ingresos y gastos de los hogares, incluidas las empresas no financieras no constituidas en sociedad	418	230.	<i>Venezuela: income and outlay of households, including private unincorporated non-financial enterprises ..</i>	418
231.	Venezuela: ingresos y gastos del gobierno general	420	231.	<i>Venezuela: income and outlay of the general government</i>	420

III. PRECIOS INTERNOS/DOMESTIC PRICES

232.	Precios implícitos en el producto interno bruto, a precios de mercado	422	232.	<i>Implicit prices of gross domestic product, at market prices</i>	422
233.	Indices anuales del nivel general de precios mayoristas	424	233.	<i>General annual wholesale price indexes</i>	424
234.	Indices anuales de precios al consumidor ..	426	234.	<i>Annual consumer price indexes</i>	426

IV. BALANCE DE PAGOS/BALANCE OF PAYMENTS

235.	América Latina y el Caribe	430	235.	<i>Latin America and the Caribbean</i>	430
236.	América Latina y el Caribe: países no exportadores de petróleo	432	236.	<i>Latin America and the Caribbean: non-oil exporting countries</i>	432
237.	América Latina y el Caribe: países exportadores de petróleo	434	237.	<i>Latin America and the Caribbean: oil-exporting countries</i>	434
238.	Argentina	436	238.	<i>Argentina</i>	436
239.	Bahamas	438	239.	<i>Bahamas</i>	438
240.	Barbados	440	240.	<i>Barbados</i>	440
241.	Bolivia	442	241.	<i>Bolivia</i>	442
242.	Brasil	444	242.	<i>Brazil</i>	444
243.	Colombia	446	243.	<i>Colombia</i>	446
244.	Costa Rica	448	244.	<i>Costa Rica</i>	448
245.	Chile	450	245.	<i>Chile</i>	450
246.	Ecuador	452	246.	<i>Ecuador</i>	452
247.	El Salvador	454	247.	<i>El Salvador</i>	454
248.	Guatemala	456	248.	<i>Guatemala</i>	456
249.	Granada	458	249.	<i>Grenada</i>	458
250.	Guyana	460	250.	<i>Guyana</i>	460
251.	Haití	462	251.	<i>Haiti</i>	462
252.	Honduras	464	252.	<i>Honduras</i>	464
253.	Jamaica	466	253.	<i>Jamaica</i>	466
254.	México	468	254.	<i>Mexico</i>	468

255. Nicaragua	470	255. Nicaragua	470
256. Panamá	472	256. Panamá	472
257. Paraguay	474	257. Paraguay	474
258. Perú	476	258. Peru	476
259. República Dominicana	478	259. Dominican Republic	478
260. Suriname	480	260. Suriname	480
261. Trinidad y Tabago	482	261. Trinidad and Tobago	482
262. Uruguay	484	262. Uruguay	484
263. Venezuela	486	263. Venezuela	486

V. FINANCIAMIENTO EXTERNO / EXTERNAL FINANCING

264. Intereses pagados y devengados	488	264. Interest paid and outstanding	488
265. Utilidades pagadas	490	265. Profits paid	490
266. Transferencia neta de recursos	492	266. Net transfer of resources	492
267. Inversión directa neta	494	267. Net direct investment	494
268. Reservas internacionales, (existencias)	496	268. International reserves (stocks)	496

VI. ENDEUDAMIENTO EXTERNO / EXTERNAL INDEBTEDNESS

269. Deuda externa total desembolsada	504	269. Total disbursed external debt	504
---	-----	--	-----

VII. COMERCIO EXTERIOR / EXTERNAL TRADE

270. Índices de cuántum de las exportaciones de bienes	506	270. Indexes of volume of exports of goods	506
271. Índices del valor unitario de las exportaciones de bienes fob	508	271. Indexes of unit value of exports of goods, FOB	508
272. Índices de la relación de precios del intercambio de bienes fob/cif	510	272. Indexes of terms of trade for goods, FOB/CIF	510
273. Índices de cuántum de las importaciones de bienes fob	512	273. Indexes of volume of imports of goods, FOB	512
274. Índices de valor unitario de las importaciones de bienes fob	514	274. Indexes of unit value of imports of goods, FOB	514
275. Índices del poder de compra de las exportaciones de bienes	516	275. Indexes of purchasing power of exports of goods	516
276. Valor de las exportaciones de bienes	518	276. Value of exports of goods	518
277. Exportaciones totales por grupos de productos	522	277. Total exports by products groups	522
278. Valor de las importaciones de bienes	526	278. Value of imports of goods	526
279. Importaciones de bienes por grandes categorías económicas	530	279. Imports of goods by broad economic categories	530
280. Exportaciones de bienes según sectores de actividad económica	540	280. Exports of goods by sector of economic activity	540
281. Comercio intrarregional de bienes totales, 1970	552	281. Total intra-regional trade in goods, 1970	552
282. Comercio intrarregional de bienes totales, 1980	556	282. Total intra-regional trade in goods, 1980	556
283. Comercio intrarregional de bienes totales, 1982	560	283. Total intra-regional trade in goods, 1982	560
284. Comercio intrarregional de bienes totales, 1985	564	284. Total intra-regional trade in goods, 1985	564
285. Comercio intrarregional de bienes totales, 1986	568	285. Total intra-regional trade in goods, 1986	568

286. Comercio intrarregional de bienes totales, 1987	572	286. <i>Total intra-regional trade in goods, 1987</i>	572
287. Comercio intrarregional de bienes totales, 1988	576	287. <i>Total intra-regional trade in goods, 1988</i>	576
288. Comercio intrarregional de bienes totales, 1989	580	288. <i>Total intra-regional trade in goods, 1989</i>	580
289. Comercio intrarregional de bienes totales, 1990	584	289. <i>Total intra-regional trade in goods, 1990</i>	584
290. Comercio intrarregional de bienes totales, 1991	588	290. <i>Total intra-regional trade in goods, 1991</i>	588
291. Comercio intrarregional de bienes totales, 1992	592	291. <i>Total intra-regional trade in goods, 1992</i>	592

VIII. RECURSOS NATURALES Y PRODUCCION DE BIENES / NATURAL RESOURCES AND PRODUCTION OF GOODS

292. Índice de volumen físico de la producción agropecuaria	596	292. <i>Quantum indexes of agricultural production</i>	596
293. Índice de volumen físico de cultivos agrícolas	598	293. <i>Quantum indexes of agricultural crops</i>	598
294. Índices de volumen físico de la producción pecuaria	600	294. <i>Quantum indexes of livestock production</i>	600
295. Índices de volumen físico de la producción de alimentos	602	295. <i>Quantum indexes of food production</i>	602
296. Índices de volumen físico de la producción de alimentos por habitante	604	296. <i>Quantum indexes of per capita food production</i>	604
297. Superficie agropecuaria	606	297. <i>Agricultural area</i>	606
298. Superficie cosechada de algodón	616	298. <i>Seed cotton, area harvested</i>	616
299. Superficie cosechada de arroz	618	299. <i>Rice, area harvested</i>	618
300. Superficie cosechada de café	620	300. <i>Coffee, area harvested</i>	620
301. Superficie cosechada de caña de azúcar	622	301. <i>Sugar cane, area harvested</i>	622
302. Superficie cosechada de frijoles secos	624	302. <i>Dry beans, area harvested</i>	624
303. Superficie cosechada de semilla de girasol	624	303. <i>Sunflower seed, area harvested</i>	624
304. Superficie cosechada de maíz	626	304. <i>Maize, area harvested</i>	626
305. Superficie cosechada de mandioca	628	305. <i>Cassava, area harvested</i>	628
306. Superficie cosechada de soja	630	306. <i>Soybeans, area harvested</i>	630
307. Superficie cosechada de sorgo	632	307. <i>Sorghum, area harvested</i>	632
308. Superficie cosechada de trigo	634	308. <i>Wheat, area harvested</i>	634
309. Producción de algodón sin desmotar	636	309. <i>Production of seed cotton</i>	636
310. Producción de arroz	638	310. <i>Production of rice</i>	638
311. Producción de banano y plátano	640	311. <i>Production of bananas and plantains</i>	640
312. Producción de café verde	642	312. <i>Production of green coffee</i>	642
313. Producción de caña de azúcar	644	313. <i>Production of sugar cane</i>	644
314. Producción de frijoles secos	646	314. <i>Production of dry beans</i>	646
315. Producción de girasol	646	315. <i>Production of sunflower</i>	646
316. Producción de maíz	648	316. <i>Production of maize</i>	648
317. Producción de mandioca	650	317. <i>Production of cassava</i>	650
318. Producción de soja	652	318. <i>Production of soybeans</i>	652
319. Producción de sorgo	654	319. <i>Production of sorghum</i>	654
320. Producción de trigo	656	320. <i>Production of wheat</i>	656
321. Consumo total de fertilizantes	658	321. <i>Total consumption of fertilizers</i>	658
322. Parque de tractores	660	322. <i>Number of tractors</i>	660
323. Índice de volumen físico de la producción minera	662	323. <i>Quantum indexes of mining production</i>	662
324. Producción de bauxita	666	324. <i>Bauxite production</i>	666
325. Producción de carbón	666	325. <i>Coal production</i>	666
326. Producción de cobre	668	326. <i>Copper production</i>	668
327. Producción de estaño	668	327. <i>Tin production</i>	668

328. Producción de hierro	670	328. <i>Iron production</i>	670
329. Producción de petróleo	670	329. <i>Petroleum production</i>	670
330. Producción de zinc	672	330. <i>Zinc production</i>	672
331. Producción de neumáticos	672	331. <i>Production of tyres</i>	672
332. Producción de pasta de papel	674	332. <i>Paper pulp production</i>	674
333. Producción de papel de periódico	674	333. <i>Newsprint production</i>	674
334. Producción de soda cáustica	676	334. <i>Caustic soda production</i>	676
335. Producción de televisores	676	335. <i>Production of television receivers</i>	676
336. Producción de cemento	678	336. <i>Cement production</i>	678
337. Producción de gasolina	680	337. <i>Gasoline production</i>	680
338. Producción de automotores para pasajeros ..	682	338. <i>Production of passenger motor vehicles</i>	682
339. Producción de automotores comerciales ...	682	339. <i>Production of commercial vehicles</i>	682
340. Producción de fertilizantes.	684	340. <i>Production of fertilizers</i>	684
341. Producción de alambrión	684	341. <i>Production of wire rod</i>	684
342. Producción de arrabio	686	342. <i>Production of pig iron</i>	686
343. Producción de acero	686	343. <i>Production of steel</i>	686
344. Producción de laminados planos	688	344. <i>Production of flat rolled products</i>	688
345. Producción de laminados no planos	688	345. <i>Production of non-flat rolled products</i>	688
346. Producción de energía eléctrica	690	346. <i>Production of electricity</i>	690
347. Producción de energía eléctrica por tipos de central	692	347. <i>Production of electricity by type of plant</i>	692
348. Potencia instalada	694	348. <i>Installed capacity</i>	694
349. Estimación del potencial hidroeléctrico económicamente aprovechable	696	349. <i>Estimates of economically exploitable hydroelectric potential</i>	696

IX. SERVICIOS DE INFRAESTRUCTURA / INFRASTRUCTURE SERVICES

350. Longitud de la red de carreteras	697	350. <i>Total length of the road network</i>	697
351. Longitud de la red ferroviaria	698	351. <i>Total length of the railway network</i>	698
352. Tráfico ferroviario	700	352. <i>Railway traffic</i>	700
353. Marina mercante, 1992	702	353. <i>Merchant fleets, 1992</i>	702
354. Tráfico aéreo	704	354. <i>Air traffic</i>	704

X. EMPLEO / EMPLOYMENT

355. Población económicamente activa	712	355. <i>Economically active population</i>	712
356. Población económicamente activa por sexo y sector de actividad económica, 1960	713	356. <i>Economically active population by sex and sector of economic activity, 1960</i>	713
357. Población económicamente activa por sexo y sector de actividad económica, 1970	714	357. <i>Economically active population by sex and sector of economic activity, 1970</i>	714
358. Población económicamente activa por sexo y sector de actividad económica, 1980	715	358. <i>Economically active population by sex and sector of economic activity, 1980</i>	715
359. Población económicamente activa por ocupaciones	716	359. <i>Economically active population by occupation</i>	716
360. Población económicamente activa por categoría de empleo	720	360. <i>Economically active population by category of employment</i>	720

XI. CONDICIONES SOCIALES / SOCIAL CONDITTONS

361. Camas de hospital	722	361. <i>Hospital beds</i>	722
362. Médicos	724	362. <i>Physicians</i>	724
363. Auxiliares médicos	726	363. <i>Medical assistants</i>	726
364. Matrícula en la enseñanza de primer nivel ..	728	364. <i>Enrolment in first level</i>	728
365. Maestros en la enseñanza de primer nivel ..	730	365. <i>Teachers in first level</i>	730

366. Matrícula en la enseñanza de segundo nivel	732	366. <i>Enrolment in second level</i>	732
367. Maestros en la enseñanza de segundo nivel	734	367. <i>Teachers in second level</i>	734
368. Matrícula en la enseñanza de tercer nivel	736	368. <i>Enrolment in third level</i>	736
369. Maestros en la enseñanza de tercer nivel	738	369. <i>Teachers in third level</i>	738
370. Unidades de vivienda ocupadas, según tipo de tenencia, en zonas urbanas y rurales	740	370. <i>Occupied dwelling units, by type of occupation, in urban and rural areas</i>	740
371. Unidades de vivienda ocupadas, según número de cuartos	742	371. <i>Occupied dwelling units, by number of rooms</i>	742
372. Unidades de vivienda ocupadas, según número de ocupantes	744	372. <i>Occupied dwelling units, by number of occupants</i>	744
373. Unidades de vivienda ocupadas, según tipo y disponibilidad de servicios en zonas urbanas y rurales	746	373. <i>Occupied dwelling units, by type of services available, in urban and rural areas</i>	746

ANEXO / ANNEX

1. América Latina y el Caribe: crecimiento del producto interno bruto total	752	1. <i>Latin America and the Caribbean: growth of total gross domestic product</i>	752
2. América Latina y el Caribe: crecimiento del producto interno bruto por habitante	754	2. <i>Latin America and the Caribbean: growth of per capita gross domestic product</i>	754
3. América Latina y el Caribe: desempleo urbano	756	3. <i>Latin America and the Caribbean: urban unemployment</i>	756
4. América Latina y el Caribe: variaciones en el índice de precios al consumidor	757	4. <i>Latin America and the Caribbean: variations in consumer price index</i>	757
5. América Latina y el Caribe: exportaciones de bienes, fob	758	5. <i>Latin America and the Caribbean: exports of goods, FOB</i>	758
6. América Latina y el Caribe: importaciones de bienes, fob	760	6. <i>Latin America and the Caribbean: imports of goods, FOB</i>	760
7. América Latina y el Caribe: relación de precios del intercambio de bienes fob/fob.	762	7. <i>Latin America and the Caribbean: terms of trade (goods) FOB/FOB</i>	762
8. América Latina y el Caribe: poder de compra de las exportaciones de bienes.	764	8. <i>Latin America and the Caribbean: purchasing power of exports of goods</i>	764
9. América Latina y el Caribe: balance de bienes	766	9. <i>Latin America and the Caribbean: trade balance (goods)</i>	766
10. América Latina y el Caribe: balance de pagos	768	10. <i>Latin America and the Caribbean: balance of payments</i>	768
11. América Latina y el Caribe: deuda externa total desembolsada	770	11. <i>Latin America and the Caribbean: total disbursed external debt</i>	770
12. América Latina y el Caribe: ingreso neto de capitales y transferencia de recursos	772	12. <i>Latin America and the Caribbean: net capital inflow and transfer of resources</i>	772
13. América Latina y el Caribe: relación entre los intereses totales devengados y las exportaciones de bienes y servicios	773	13. <i>Latin America and the Caribbean: total interest due as a percentage of exports of goods and services</i>	773
14. América Latina y el Caribe: relación entre la deuda externa total desembolsada y las exportaciones de bienes y servicios	774	14. <i>Latin America and the Caribbean: total disbursed external debt as a percentage of exports of goods and services</i>	774

INTRODUCCION

INTRODUCTION

INTRODUCCION / INTRODUCTION

La edición 1993 del *Anuario estadístico de América Latina y el Caribe* contiene una selección actualizada a fines de diciembre de las principales series estadísticas disponibles sobre la evolución económica y social de los países de la región. Representa un sistemático esfuerzo de la División de Estadística y Proyecciones de la CEPAL, orientado a homogeneizar las cifras y a hacerlas internacionalmente comparables.

Con respecto a la edición 1992, no se han introducido modificaciones estructurales significativas.

La primera parte comprende indicadores socioeconómicos derivados (tasas de crecimiento, proporciones o coeficientes), que representan una visión resumida de cada área de interés y que constituyen antecedentes para que la información pueda ser utilizada en análisis especializados. En este conjunto de indicadores se han incluido los que se emplean en las evaluaciones regionales periódicas del proceso de desarrollo de América Latina y el Caribe que realiza la Secretaría de la CEPAL.

En la segunda parte figuran las series históricas en números absolutos, lo que permite su posible utilización para una gran variedad de propósitos. En la mayoría de los cuadros estadísticos aparecen cifras referidas a un mismo tema, ordenadas de manera que se facilite la comparación entre países y entre éstos y los totales o promedios regionales. Al respecto, sólo los cuadros de balanza de pagos y cuentas nacionales son una excepción, ya que han sido elaborados por países.

Aunque en la actualidad 33 países latinoamericanos y del Caribe son miembros de la Comisión, los cuadros en que se presentan totales regionales por lo general corresponden a la suma de datos referentes a 25 países. En este sentido, cabe señalar que las estadísticas de los países del Caribe son menos completas, razón por la cual la cobertura regional varía según el área temática que se aborda. Al respecto, se siguen haciendo esfuerzos por superar esta situación y

The 1993 edition of the *Statistical Yearbook for Latin America and the Caribbean* contains a selection, updated to the end of December, of the main statistical series available on economic and social trends in the countries of the region. It represents a systematic effort of the ECLAC Statistics and Projections Division to harmonize the figures and make them internationally comparable.

No major structural modifications have been made in the *Yearbook* since the 1992 edition.

Part One consists of derived socioeconomic indicators (growth rates, ratios or coefficients) which provide an overview of each area of interest, along with the background material needed to make the information suitable for use in specialized analyses. This group of indicators include those used in the periodic regional appraisals of the development process of Latin America and the Caribbean conducted by the ECLAC secretariat.

Part Two provides historical series in absolute figures which can be used for a large variety of purposes. The majority of the statistical tables provide figures on a single topic, organized in such a way as to facilitate comparisons among countries as well as between individual countries and regional totals or averages. The tables on the balance of payments and national accounts are the only exceptions in this respect, since they have been prepared on a country-by-country basis.

Although there are currently 33 Latin American and Caribbean member countries of the Commission, the tables giving regional totals generally correspond to the sum of data on 25 countries. In this connection, it should be noted that the statistics of the Caribbean countries are less complete, which is why the regional coverage varies according to the subject area addressed. Efforts continue to be made to overcome this situation and it is hoped that in the medium term

se espera contar en el mediano plazo con información completa, al menos sobre los grandes esquemas estadísticos macroeconómicos, como las cuentas nacionales, la balanza de pagos y el comercio exterior.

En la mayoría de los cuadros, los países aparecen en orden alfabético, excluyéndose aquellos sobre los que se carece de datos o en los que las cantidades son nulas o mínimas.

Los indicadores de la primera parte del *Anuario* corresponden, en general, a los años 1970, 1980, 1982, 1985 y al período comprendido entre 1986 y 1992. Cuando los datos no están suficientemente actualizados, se presenta el último año disponible de cada país. Algunos de los indicadores basados en información censal se consignan sólo en torno a los años en que se han efectuado los censos respectivos.

Las series estadísticas de la segunda parte, ya sean de origen nacional o se refieran a estimaciones regionales, presentan datos de los años 1970, 1980, 1982 y 1985, así como del período comprendido entre 1986 y 1992.

Dada la excelente receptividad de los usuarios, así como el buen grado de aproximación alcanzado en versiones anteriores, se continúan publicando estimaciones preliminares del año de edición del *Anuario* (en este caso 1992). Se trata de un esfuerzo realizado en el último bimestre de cada año para informar a la región acerca de la evolución macroeconómica ocurrida en el período. Al respecto, cabe formular la siguiente precisión: debido a las diferentes fechas de cierre, en ciertos casos las cifras históricas de los últimos años de los cuadros del *Anuario* pueden acusar pequeñas diferencias con las del *Balance preliminar de la economía latinoamericana y el Caribe, 1993*, ello por el distinto momento en que se obtuvo la información contenida en cada una de dichas publicaciones.

complete information will become available, at least on the major macroeconomic statistical items such as national accounts, the balance of payments and foreign trade.

In most of the tables, the countries appear in Spanish alphabetical order; those for which there are no data or for which the amounts are zero or negligible are not included.

The indicators in Part One of the *Yearbook* correspond, in general, to the years 1970, 1980, 1982, 1985 and the period from 1986 to 1992. When the data have not been sufficiently updated, the last available year for each country is presented. Some of the indicators based on census information apply only to the years when the censuses were taken.

Data are given for the years 1970, 1980, 1982 and 1985 and for the period 1986-1992 in all the statistical series contained in Part Two, regardless of whether the series have been supplied by the individual countries or are regional estimates.

In view of users' favourable response, as well as the degree of accuracy achieved in previous versions, preliminary estimates for the year of issue of the *Yearbook* (in this case, 1993) are once again given. These estimates are the result of an effort made during the last two months of each year to inform the region about the macroeconomic trends observed during the period. In this connection, it is important to note that due to the difference in closing dates, in certain cases the historical figures given for recent years in the tables of the *Yearbook* may differ slightly from those of the *Preliminary Overview of the Economy of Latin America and the Caribbean, 1993*.

NOTAS TECNICAS / TECHNICAL NOTES

INDICADORES DEL DESARROLLO ECONOMICO Y SOCIAL: CONCEPTO Y CRITERIOS DE SELECCION

INDICATORS OF ECONOMIC AND SOCIAL DEVELOPMENT: CONCEPT AND SELECTION CRITERIA

Antecedentes

La CEPAL comenzó a elaborar sistemáticamente, a contar de 1973, un conjunto de indicadores del desarrollo económico y social en América Latina que pudieran servir de base a las evaluaciones regionales de la Estrategia Internacional de Desarrollo dispuestas por la resolución 2626 (XXV) de la Asamblea General de las Naciones Unidas. Se seleccionó un primer conjunto de indicadores en *América Latina y la Estrategia Internacional de Desarrollo: primera evaluación regional* (E/CN.12/947/Add.2), documento que sirvió de apoyo a la Evaluación de Quito en 1973. La elaboración sistemática de indicadores destinados a suministrar una base cuantitativa a los análisis de las evaluaciones regionales cristalizó en *El desarrollo latinoamericano y la coyuntura económica internacional* (E/CEPAL/981/Add.3), en el que se apoyó la Evaluación de Chaguaramas en 1975. Este conjunto de indicadores fue ulteriormente publicado en *Indicadores del desarrollo económico y social en América Latina* (Cuaderno estadístico de la CEPAL, N° 2). El *Anuario estadístico de América Latina y el Caribe* ha ido incorporando a su contenido la mayor parte de aquellos indicadores además de algunos otros que son el fruto de una mayor disponibilidad de datos estadísticos o que han demostrado ser pertinentes para apreciar mejor determinados aspectos del desarrollo.

El concepto de indicador

En términos generales, se denomina indicador a una observación empírica que sintetiza aspectos de un fenómeno que resultan importantes para uno o más propósitos analíticos y prácticos. Si bien el término indicador puede aludir a cualquier característica observable de un fenómeno, suele

Background

In 1973, ECLAC began to prepare systematically a set of indicators of economic and social development in Latin America which could be used as a basis for the regional appraisals of the International Development Strategy provided for by United Nations General Assembly resolution 2626 (XXV). An initial set of indicators was employed in *Latin America and the International Development Strategy: First Regional Appraisal* (E/CN.12/947/Add.2), which furnished supporting documentation for the Quito Appraisal in 1973. The systematic preparation of indicators to serve as a quantitative analytical base for the regional appraisals found its full expression in *Latin American Development and the International Economic Situation* (E/CEPAL/981/Add.3), which provided the background material for the Chaguaramas Appraisal in 1975. This set of indicators was subsequently published in *Indicadores del desarrollo económico y social en América Latina* (Cuaderno Estadístico de la CEPAL, No. 2). The *Statistical Yearbook for Latin America and the Caribbean* includes most of these indicators, as well as some others whose preparation has been made possible by the greater availability of statistical data or which have proved to be useful for a better appreciation of specific aspects of development.

The concept of indicators

Broadly speaking, an indicator is an empirical observation which synthesizes aspects of a phenomenon which are of importance for one or more analytical or practical purposes. Although the term "indicator" may refer to any observable characteristic of a phenomenon, it is usually

aplicarse a aquellas que son susceptibles de expresión numérica.

En la medida en que los datos sobre una variedad de fenómenos se van combinando en conceptos agregativos, se obtienen indicadores sintéticos del proceso de desarrollo económico, como son el producto, los números índices de los agregados de la actividad económica, o la esperanza de vida al nacer. Desde otra perspectiva, parece también necesario disponer de indicadores analíticos, que se obtienen al acotar el universo de estudio y precisar la definición, de manera que se expliciten los propósitos específicos de cada indicador.

Los indicadores pueden ser expresados en los términos absolutos en que se realiza la medición, o derivados mediante un proceso de cálculo que relacione dicha medición con otras magnitudes (tasas de variación, participaciones, relaciones). La expresión en términos relativos suele estar asociada a la especificidad de los usos a que se destina cada indicador, aunque también contribuye a facilitar la comparación entre países. En cambio, los indicadores en números absolutos pueden servir a una multiplicidad de propósitos, y además ser utilizados posteriormente para construir indicadores específicos aplicables a distintas áreas de interés. Por esta razón, y en concordancia con el uso corriente, en la parte I del *Anuario* sólo se han incluido indicadores derivados, destinándose la parte II a las mediciones o series estadísticas en números absolutos.

Crterios utilizados en la selección de indicadores

En esta edición del *Anuario* se incluyen tanto indicadores del desarrollo económico como indicadores sociales. Por medio de las evaluaciones del desarrollo regional que ya se mencionaron, se ha ido decantando un conjunto adecuado de indicadores de los aspectos económicos del desarrollo. Por otra parte, los esfuerzos internacionales por elaborar un sistema coherente de indicadores sociales¹ constituyen el marco conceptual dentro del cual se inscribe la elaboración de indicadores sociales para la región latinoamericana.

¹Naciones Unidas, *Hacia un sistema de estadísticas sociales y demográficas*, Estudios de métodos, serie F, N° 18, Nueva York, 1975, y Naciones Unidas, *Social Indicators: Preliminary Guidelines and Illustrative Series*, Statistical Papers, series M, N° 63, Nueva York, 1978.

applied to those which may be expressed numerically.

When data on a variety of phenomena are combined to form aggregate concepts, synthetic indicators of the economic development process are obtained, such as the product, index numbers for economic aggregates or life expectancy at birth. From another standpoint, there also seems to be a need for analytical indicators, which are obtained by limiting the universe under consideration and defining it more precisely so as to focus on the specific aims of each indicator.

Indicators may be expressed in the absolute terms in which the measurement is made or may be derived through a process of calculation which relates that measurement to others (rates of change, shares, ratios). The use of indicators expressed in relative terms is usually associated with the specific purposes for which each indicator is intended, although it also makes comparisons between countries easier. On the other hand, indicators in absolute figures may serve a variety of purposes and may also subsequently be used to construct specific indicators which are applicable to different areas of interest. Therefore, in accordance with current practice, Part One of the *Yearbook* includes only derived indicators, while Part Two presents the measurements or statistical series in absolute numbers.

Criteria used in the selection of indicators

This issue of the *Yearbook* includes indicators of economic development as well as social indicators. In the course of the above-mentioned appraisals of regional development, a suitable set of indicators of the economic aspects of development has gradually been formed. International efforts to prepare a coherent system of social indicators¹ provide the conceptual framework for the preparation of social indicators for the Latin American region.

¹United Nations, *Towards a System of Social and Demographic Statistics*, Studies in Methods, series F, No. 18, New York, 1975, and United Nations, *Social Indicators: Preliminary Guidelines and Illustrative Series*, Statistical Papers, series M, No. 63, New York, 1978.

Los indicadores incluidos en el *Anuario* se han seleccionado atendiendo básicamente a su pertinencia, a la posibilidad de comparar a través de ellos la situación de los países, a la conveniencia de mantener un buen equilibrio entre la información referente a distintos sectores o áreas de interés y al propósito de evitar duplicaciones y superposiciones en los datos presentados.

El criterio de pertinencia se tradujo en una definición inicial de las áreas sociales y económicas más estrechamente asociadas al proceso de desarrollo de los países de la región y una posterior selección de aquellos indicadores de mayor interés sustantivo dentro de cada área.

El criterio de comparabilidad tuvo en cuenta la disponibilidad de los datos básicos, su homogeneidad conceptual, así como su cobertura social y espacial. Se tendió a favorecer la inclusión de indicadores disponibles o que pudieran ser calculados para todos o la mayoría de los países de la región. Asimismo, se prefirieron indicadores en cuya construcción se pudieran utilizar aquellas series estadísticas nacionales que tienen suficiente homogeneidad en cuanto a contenido conceptual, limitación de las categorías sociales a que se refieren los datos y cobertura espacial.

El criterio de equilibrio entre sectores se tradujo en la tendencia a equiparar el número de indicadores en cada área de interés, respetándose, sin embargo, la complejidad de los fenómenos característicos de cada una de ellas.

Finalmente, se procuró evitar duplicaciones y superposiciones en la información provista por los distintos indicadores dentro de cada área.

Los indicadores seleccionados han sido agrupados en seis grandes áreas: *Desarrollo y bienestar social*, que contiene indicadores de población y características demográficas, de empleo y estructura ocupacional, de niveles de vida, consumo, nutrición y distribución del ingreso, así como de salud, educación, seguridad social y vivienda; *Crecimiento económico*, que incluye indicadores referentes a los agregados económicos globales y a los principales sectores productivos; *Precios internos*; *Formación de capital y su financiamiento*, que incluye indicadores sobre la inversión, el ahorro y los recursos financieros públicos; *Comercio exterior*, y *Financiamiento externo*.

En su gran mayoría, los indicadores incluidos en la parte I se derivan de las series estadísticas que se incluyen en la parte II, y están sujetos, por lo tanto,

The indicators included in the *Yearbook* have been chosen primarily on grounds of relevance, the possibility of using them to compare the situations in the various countries, the desirability of achieving a balanced coverage of different sectors or areas of interest, and the goal of avoiding duplication and overlapping of data.

The criterion of relevance led to an initial identification of the social and economic areas most closely linked with the development process of the countries of the region, followed by a selection of the indicators of greatest substantive interest in each area.

The criterion of comparability took into account the availability of basic data, their conceptual homogeneity, and their social and spatial coverage. There was a tendency to give preference to indicators which either were already available or could be calculated for all or most of the countries of the region. Preference was also given to indicators which could be constructed using those national statistical series having a satisfactory level of homogeneity as regards their conceptual content, the definition of the social categories covered by the data, and spatial coverage.

The criterion of balanced coverage of the sectors led to a tendency to have a similar number of indicators in each area of interest, while, however, ensuring that due regard was given to the complexity of the phenomena involved in each case.

Finally, an attempt was made to avoid duplication and overlapping in the information provided by the different indicators within each area.

The chosen indicators have been grouped into six major areas: *Social development and welfare*, which contains indicators of population and demographic variables, employment and the occupational structure, standards of living, consumption, nutrition and income distribution as well as health, education, social security and housing; *Economic growth*, which includes indicators referring to global economic aggregates and the main sectors of production; *Domestic prices*; *Capital formation and financing*, which includes indicators on investment, saving and public financial resources; *External trade*; and *External financing*.

For the most part, the indicators contained in Part One are derived from the statistical series included in Part Two and are therefore subject to the same limitations as the latter. For this reason,

a las mismas limitaciones que éstas. Por la misma razón, se aplican a estos indicadores derivados las observaciones que se formulan más adelante acerca de dichas series, en lo que atañe a conceptos, definiciones, cobertura, procedimientos de cálculo y fuentes utilizadas para su obtención.

La definición de cada indicador se deduce de su denominación y de las aclaraciones que figuran en el cuadro respectivo acerca de la forma en que se expresa. Así, por ejemplo, bajo el título "Coeficientes de la inversión interna bruta total" se señala que éstos están expresados en un porcentaje del producto interno bruto a precios constantes de 1980.

Las tasas de crecimiento se basan en datos a precios constantes. Las tasas anuales de variación para períodos mayores de un año han sido calculadas en forma geométrica, a contar de los años extremos del período.

En el caso de algunos indicadores se han omitido los valores regionales, ya sea porque no se dispone de ponderaciones adecuadas, o porque la información básica es parcial o no estrictamente comparable entre los países, o bien porque las informaciones para cada país corresponden a diferentes períodos de referencia.

Los cuadros contienen anotaciones que especifican si los valores correspondientes a un país tienen o no la cobertura o el período a que se refiere la definición del indicador, y cuáles son las diferencias respectivas.

the observations made below in reference to the series in Part Two concerning concepts, definitions, coverage, methods of calculation and the sources used to obtain them also apply to these derived indicators.

The definition of each indicator may be deduced from the title and the notes which appear in the corresponding table concerning the form in which it is presented. Thus, for example, under the title "Coefficients of gross domestic investment" it is noted that these coefficients are expressed as percentages of the gross domestic product at constant 1980 prices.

Growth rates are based on data at constant prices. Annual rates of variation for periods of more than one year have been calculated geometrically on the basis of data for the initial and final years of the period.

In the case of some indicators, the regional values have been omitted either because adequate weightings are not available, because the basic information is partial or not strictly comparable among countries, or because the information on each country corresponds to different reference periods.

The tables contain notes that indicate whether or not the values shown for a country correspond to the coverage or the period to which the definition of the indicator refers and that specify the differences in question.

POBLACION Y CARACTERISTICAS DEMOGRAFICAS/ POPULATION AND DEMOGRAPHIC CHARACTERISTICS

Las series sobre población y los indicadores demográficos corresponden a las estimaciones que realiza el CELADE y que publica periódicamente en su *Boletín demográfico*.

Las cifras definitivas están siendo preparadas por los organismos oficiales de México encargados de este tema. Se publicarán en el *Boletín demográfico* del CELADE de enero de 1992 y en el *Anuario estadístico de América Latina y el Caribe* del próximo año.

Tanto en este capítulo como en los de educación, empleo, salud y vivienda, se incluyen cifras o indicadores que se han obtenido o elaborado sobre la base de los censos de población y vivienda. Si bien las recomendaciones internacionales indican que éstos deben realizarse en los años terminados en 0, los países

The population series and demographic indicators are estimates which have been prepared by CELADE and which are published periodically in its *Demographic Bulletin*.

The final figures are now being processed by the appropriate agencies of the Mexican Government and will be published in the *Demographic Bulletin* which is to be issued by CELADE in January 1992, as well as in next year's edition of the *Statistical Yearbook for Latin America and the Caribbean*.

This chapter, as well as the chapters on education, employment, health and housing, contains figures or indicators obtained from or compiled on the basis of population and housing censuses. Although international recommendations indicate that such censuses should be carried out in the years ending in 0, the countries

no siempre están en condiciones de cumplir con esta recomendación; por este motivo, en algunos cuadros los títulos de las columnas que indican la fecha a que se refiere la información dice "alrededor de ...". Para mayor facilidad del lector, se indica a continuación la fecha de levantamiento de los censos cuya información figura en el presente *Anuario*.

are not always able to comply with this recommendation; for that reason, the column headings showing the date to which the information refers include the word "around ...". For the reader's information, the dates of the censuses from which information was taken for this *Yearbook* are listed below.

Censos alrededor de:

País	1960	1970	1980	1990
Argentina	IX-1960	IX-1970	X-1980	X-1990
Barbados	IV-1960	IV-1970	V-1980	-
Bolivia	-	IX-1976	-	-
Brasil	IX-1960	IX-1970	IX-1980	VIII-1990
Colombia	VII-1964	X-1973	X-1985	-
Costa Rica	IV-1963	V-1973	VI-1984	-
Cuba	-	IX-1970	IX-1981	-
Chile	XI-1960	IV-1970	IV-1982	IV-1992
Ecuador	XI-1962	VI-1974	XI-1982	XI-1990
El Salvador	V-1961	VI-1971	-	-
Guatemala	IV-1964	IV-1973	III-1981	-
Guyana	IV-1960	IV-1970	V-1980	-
Haití	-	VIII-1971	IX-1982	-
Honduras	IV-1961	III-1974	-	V-1988
Jamaica	IV-1960	IV-1970	VI-1982	-
México	VI-1960	I-1970	VI-1980	III-1990
Nicaragua	IV-1963	IV-1971	-	-
Panamá	XII-1960	V-1970	V-1980	V-1990
Paraguay	X-1961	VII-1972	VII-1982	-
Perú	VII-1961	VI-1972	VII-1981	-
República Dominicana	VIII-1960	I-1970	I-1981	-
Trinidad y Tabago	IV-1960	IV-1970	V-1980	-
Uruguay	X-1963	V-1975	X-1985	-
Venezuela	II-1961	XI-1971	X-1981	X-1990

Census taken around:

Country	1960	1970	1980	1990
Argentina	IX-1960	IX-1970	X-1980	X-1990
Barbados	IV-1960	IV-1970	V-1980	-
Bolivia	-	IX-1976	-	-
Brazil	IX-1960	IX-1970	IX-1980	VIII-1990
Colombia	VII-1964	X-1973	X-1985	-
Costa Rica	IV-1963	V-1973	VI-1984	-
Cuba	-	IX-1970	IX-1981	-
Chile	XI-1960	IV-1970	IV-1982	IV-1992
Ecuador	XI-1962	VI-1974	XI-1982	XI-1990
El Salvador	V-1961	VI-1971	-	-
Guatemala	IV-1964	IV-1973	III-1981	-
Guyana	IV-1960	IV-1970	V-1980	-
Haiti	-	VIII-1971	IX-1982	-
Honduras	IV-1961	III-1974	-	V-1988
Jamaica	IV-1960	IV-1970	VI-1982	-
Mexico	VI-1960	I-1970	VI-1980	III-1990
Nicaragua	IV-1963	IV-1971	-	-
Panama	XII-1960	V-1970	V-1980	V-1990
Paraguay	X-1961	VII-1972	VII-1982	-
Peru	VII-1961	VI-1972	VII-1981	-
Dominican Republic	VIII-1960	I-1970	I-1981	-
Trinidad and Tobago	IV-1960	IV-1970	V-1980	-
Uruguay	X-1963	V-1975	X-1985	-
Venezuela	II-1961	XI-1971	X-1981	X-1990

En las proyecciones de población elaboradas por el CELADE se utilizó el método de componentes. Este método supone la proyección en forma separada de la fecundidad, la mortalidad y el saldo migratorio internacional por sexos y grupos quinquenales de edades para cada período quinquenal que abarca la proyección hasta el año 2025. Se estimó también una población inicial coherente con las estimaciones de fecundidad, mortalidad y migración internacional establecidas en el pasado, así como con las estructuras por sexos y edades de la población enumerada en los censos. Con estos elementos se proyectó la población por cohortes a fin de obtener la población para mediados de los años terminados en los dígitos 0 y 5, desagregada por sexos y grupos quinquenales de edades desde el año 1950 hasta el año 2025.

In the population projections prepared by CELADE, the component method was used. This method involves the preparation of separate projections of fertility, mortality and the international migratory balance by sex and five-year age group for each five-year period covered by the projection up to the year 2025. Also, an initial population estimate was prepared that was consistent with past estimates of fertility, mortality and international migration, as well as with the structures by sex and age of the population covered by the censuses. These elements were used to project the population by cohort; in order to obtain the population for the middle of the years ending in 0 and 5, broken down by sex and five-year age group, from 1950 until 2025.

Distribución espacial de la población. En este rubro se incluye un conjunto de indicadores que muestran la importancia relativa de la población en localidades de distinto tamaño y el crecimiento que éstas han experimentado en los últimos decenios. Dada la dificultad de comparar la información entre países, debido a la falta de uniformidad en las definiciones y a las diferencias en la forma de identificar las aglomeraciones urbanas, se presentan además los datos sobre distribución espacial desagregando la población según el tamaño de las localidades de residencia, de acuerdo con los últimos censos de población.

Natalidad. Se adoptó como medida la tasa bruta de natalidad, que se presenta por quinquenios y representa el número de nacidos vivos por cada mil habitantes. Esta se calcula dividiendo el promedio anual de los nacidos vivos en un quinquenio por la población media de ese quinquenio, y multiplicando el resultado por mil.

Mortalidad. La medida adoptada fue la tasa bruta de mortalidad, que representa el número de defunciones por cada mil habitantes. Las tasas quinquenales se calcularon dividiendo el promedio anual de defunciones en el quinquenio por la población media en ese quinquenio.

Mortalidad infantil. Representa el número de niños que mueren antes de cumplir un año de edad, por cada mil niños que nacen vivos y se calcula dividiendo las defunciones de los menores de un año, en un año y zona determinados, por el número de nacidos vivos en el mismo año y zona, y multiplicando el resultado por mil. La limitación principal de este indicador es que generalmente las cifras se extraen de registros civiles que adolecen de omisiones, tanto de nacimientos como de defunciones, o que registran ambos hechos con diferentes grados de precisión. Para obviar estos problemas, se adoptaron las tasas de mortalidad infantil elaboradas por el Centro Latinoamericano de Demografía (CELADE) las que se construyen sobre la base de las tablas de vida implícitas en las proyecciones de población, en las que se han corregido las anomalías derivadas de errores en el registro de los datos.

Fecundidad. Se midió a través de la tasa global de fecundidad, que corresponde al número de hijos por cada mujer perteneciente a una cohorte de mujeres en edad fértil que no está expuesta a riesgos de mortalidad hasta el término

Spatial distribution of the population. This includes a set of indicators showing the relative weight of the population in localities of different sizes and the growth they have experienced in recent decades. Given the difficulty of comparing the information for different countries due to the lack of uniformity in the definitions and to differences in the way urban agglomerations are identified, data on spatial distribution are also presented on the basis of a breakdown of the population according to the size of residential localities based on the latest population censuses.

Birth rate. This is the gross birth rate and is shown for five-year periods. The gross birth rate represents the number of live births per 1 000 inhabitants. It is calculated by dividing the average number of live births per year in a five-year period by the average population for that five-year period and multiplying the result by 1 000.

Mortality. The measurement used for this variable is the gross mortality rate, which represents the number of deaths per 1 000 inhabitants. The five-year rates were calculated by dividing the average number of deaths per year in a five-year period by the average population in that five-year period.

Infant mortality. This measurement represents the number of children per 1 000 live-born children who die before reaching their first birthday and is calculated by dividing the number of deaths of children aged less than one year in a given year and zone by the number of live births in that year and zone and multiplying the result by 1 000. The main limitation of this indicator is that the figures are generally obtained from registry office records which do not include some births and deaths or do not record births and deaths with the same degree of accuracy. To avoid these problems, the infant mortality rates prepared by CELADE were used. These rates are constructed from the life tables implicit in population projections in which the anomalies resulting from errors in the recording of data have been corrected.

Fertility. The measurement selected for this variable is the global fertility rate, which indicates the number of children per woman in a cohort of women of child-bearing age who are not exposed to mortality risks up to the end of their

de la edad fértil. La tasa se calcula sumando las tasas de fecundidad media de cada grupo quinquenal de edades y multiplicando dicha suma por cinco.

Esperanza de vida al nacer. Se define como el número medio de años de vida que le restaría vivir a las personas que nacen, si estuvieran sometidas en el futuro a las mismas condiciones de mortalidad presentes, tal como lo indican los datos que abarcan un período reciente.

Población en hogares particulares por tamaño del hogar. Estos datos fueron extraídos directamente de los censos nacionales de población. En su lectura es conveniente tener presente las dificultades que en la práctica del levantamiento censal suele encontrar la identificación de los hogares dentro de las viviendas. Al hacer equivalentes los hogares con las unidades habitacionales se aumenta el tamaño medio de los hogares. La inclusión o no inclusión de los empleados domésticos en los hogares de los empleadores también influye en el tamaño medio y afecta la comparabilidad de estos datos.

child-bearing years. The rate is calculated by adding the average fertility rates for each five-year age group and multiplying the result by five.

Life expectancy at birth. This is defined as the average number of years which newborn children could be expected to live if they remained subject in future to the prevailing mortality conditions as indicated by the data for a recent period.

Population in private households by size of household. These data were taken directly from the national population censuses. When using these data it is necessary to bear in mind the practical difficulties which usually arise during census-taking in identifying households within housing units. Equating households with housing units has the effect of increasing the average size of households. The inclusion or exclusion of domestic servants in the households of their employers also affects the average size, as well as the comparability of the data.

EMPLEO Y ESTRUCTURA OCUPACIONAL / EMPLOYMENT AND OCCUPATIONAL STRUCTURE

En esta sección se incluyen datos sobre volumen y crecimiento de la población económicamente activa (PEA), su distribución por sectores de actividad, categorías del empleo y ocupación, sus tasas de participación refinadas y específicas. Asimismo, se incluyen tasas de desempleo urbano provenientes de encuestas de hogares.

Algunas de las características de la PEA fueron sometidas a procedimientos de ajuste tendientes a mejorar su comparabilidad sincrónica y diacrónica. Como sólo fue posible homogeneizar algunas variables, el lector percibirá que en general no coinciden los totales de la PEA sobre un mismo país y una misma ronda censal en los cuadros que presentan su distribución según distintas características.

Volumen y crecimiento de la PEA. La información sobre la PEA proviene de los censos nacionales de población. Tanto los límites de edad como la definición de la PEA han sido homogeneizados; asimismo, los datos han sido centralizados en los años terminados en 0, para

This section includes data on the size and growth of the economically active population (EAP), its distribution by sector of activity, category of employment and occupation and refined and specific participation rates. It also includes urban unemployment rates obtained from household surveys.

Some of the characteristics of the EAP were adjusted in order to increase their synchronic and diachronic comparability. Since only some of the variables could be brought into line with each other in this way, the reader will find that the EAP totals for a given country and a given census round do not usually coincide in the tables showing its distribution in terms of different characteristics.

Volume and growth of the EAP. The information on the EAP is taken from national population censuses. Both age limits and the definition of the EAP were aligned and the data were adjusted to years ending in 0 by adding the figures obtained by independently

lo cual se han sumado las cifras resultantes de la interpolación de la PEA de cada sector de actividad en forma independiente.

Participación en la actividad económica. Se presentan tasas de participación refinadas, por sexos, y específicas por sexos y edades. Las tasas refinadas son el cociente entre la PEA de 10 años y más por la población de esa edad, multiplicado por 100. Las tasas específicas son el cociente entre la PEA de cada grupo de edades y sexos y la población de esa edad y sexo, multiplicado por 100. Para calcular estas tasas, la PEA centralizada y homogeneizada por definición se dividió por la población centralizada en forma independiente.

Sector de actividad económica. Se incluye información sobre volumen, estructura y crecimiento de la población económicamente activa por sexo y sectores de actividad económica. Estos corresponden a la agregación de las clases de actividades en tres grupos: Agricultura, Industria y Servicios.

La información sobre la ronda censal de 1960 fue homogeneizada de acuerdo con la Clasificación Industrial Internacional Uniforme de todas las Actividades Económicas, revisada en 1958 (CIIU, Rev. 1), y la correspondiente a los censos de 1970 y 1980 de acuerdo con la misma clasificación, pero en su revisión de 1968 (CIIU, Rev. 2).²

Categoría del empleo. La información sobre la PEA por categorías del empleo fue homogeneizada con respecto a una clasificación tricotómica que incluyó a los autoempleados (empleados y trabajadores por cuenta propia), asalariados y trabajadores familiares no remunerados.

Ocupaciones. A diferencia de la distribución de la PEA por clases de actividad y por categorías de empleo, la distribución por ocupaciones no ha sido sometida a ajustes tendientes a mejorar su comparabilidad, sino que se ha registrado directamente la información que aparece en las publicaciones censales. Sin embargo, a los efectos de facilitar la lectura de los cuadros y el análisis de las diferencias entre países, éstos se han agrupado de acuerdo con la clasificación de ocupaciones utilizadas.

Desempleo. Se presentan tasas de desempleo urbano para aquellos países de la región que recogen en forma sistemática información a través de encuestas de hogares. En la lectura comparada de los datos se deberá tener

interpolating the EAP for each class of activity.

Participation in economic activity. Refined participation rates by sex and specific rates by sex and age are shown. The refined rates are obtained by dividing the EAP aged 10 and over by the population of that age, multiplied by 100. The specific rates are obtained by dividing the EAP in each age and sex group by the population of that age and sex, multiplied by 100. These rates were calculated by dividing the EAP, after adjusting the figures to the specified years and aligning its definition, by the population which was adjusted to the years in question on the basis of a separate calculation.

Sector of economic activity. Information is provided on the size, structure and growth of the economically active population by sex and by sector of economic activity. These sectors correspond to three aggregate groups of kinds of activity: Agriculture, Industry and Services.

The information on the 1960 census round was systematized in accordance with the International Standard Industrial Classification of All Economic Activities, revised in 1958 (ISIC, Rev. 1), while the 1970 and 1980 census data were organized in accordance with the same Classification, but on the basis of its 1968 revision (ISIC, Rev. 2).²

Category of employment. The information on the EAP by category of employment was standardized according to a three-part classification including self-employed persons (own-account employees and workers), wage earners and unpaid family workers.

Occupations. Unlike the distribution of the EAP by kind of activity and by category of employment, its distribution by occupation was not adjusted to improve comparability, but was instead recorded directly as presented in census publications. However, in order to facilitate the reading of the tables and the analysis of differences between countries, the tables are grouped according to the classification of occupations used.

Unemployment. Urban unemployment rates are presented for those countries of the region that systematically gather information through household surveys. In comparing the data, the fact should be taken into account that they

²Las diferencias se pueden ver en Naciones Unidas, *Clasificación Industrial Internacional Uniforme de todas las Actividades Económicas*, serie M, Nº 4, Rev. 2. Publicación de las Naciones Unidas, Nº de venta: S.68.XVII.8.

²The changes made may be found in United Nations, *International Standard Industrial Classification of All Economic Activities*, series M, No. 4, Rev. 2. United Nations publication, Sales No. E.68.XVII.8.

en cuenta que se trata de promedios que corresponden a universos de distinta cobertura geográfica y temporal (anuales, semestrales, trimestrales, etc.) de las encuestas de cada país.

Pese a que en los cuadros no se indican las definiciones de desempleo utilizadas en cada país, el lector deberá considerar que éstas pueden diferir tanto en la extensión del período de búsqueda, como en la inclusión u omisión de los desocupados desalentados, o en los límites de edad de la PEA.

En general, la tasa de desempleo es el cociente entre el número de personas que no tienen empleo pero que han buscado trabajo durante el período de referencia y la PEA, multiplicado por 100.

encompass different geographical areas and time spans (yearly, six-monthly, quarterly, etc.) in individual country surveys.

Although the tables do not give the definitions of unemployment used in each country, the reader should bear in mind that these may differ as regards the time period for seeking a job, the inclusion or omission of unemployed persons no longer actively seeking work or the EAP age limits.

In general, the unemployment rate is the figure obtained by dividing the number of persons who do not have a job but have sought work during the reference period into the EAP, multiplied by 100.

MAGNITUD DE LA POBREZA / POVERTY

Los porcentajes de hogares en situación de pobreza e indigencia que figuran en esta publicación fueron elaborados en la CEPAL sobre la base de información proporcionada por las encuestas de hogares.

Las estimaciones sobre pobreza absoluta fueron realizadas por la CEPAL mediante el denominado "método del ingreso", que se basa en el cálculo de las líneas de pobreza. Estas representan aquella porción del ingreso que permite que cada hogar satisfaga las necesidades básicas de todos sus miembros. La determinación de las líneas de pobreza de cada país y zona geográfica se basó en una estimación del costo de una canasta básica de alimentos que permite satisfacer las necesidades nutricionales de la población y que considera sus hábitos de consumo, así como la disponibilidad efectiva de alimentos en el país y los precios relativos de los mismos. Al valor de esta canasta se sumó una estimación de los recursos requeridos por los hogares para satisfacer el conjunto de las necesidades básicas no alimentarias.

Las líneas de indigencia corresponden al costo de la canasta básica alimentaria, en tanto que los indigentes (o extremadamente pobres) son las personas que residen en hogares cuyos ingresos son tan bajos que aunque los destinaran íntegramente a comprar alimentos, no lograrían satisfacer adecuadamente las necesidades nutricionales de todos sus miembros.

The figures on the percentage of households classified as poor and as indigent which are given in this publication were calculated by ECLAC on the basis of information obtained from household surveys.

The estimates of extreme poverty were prepared by ECLAC using what is known as the "income method", which is based on the calculation of poverty lines. These lines represent the level of income required by a household in order to meet the basic needs of all its members. The poverty lines for each country and geographical area were determined on the basis of the estimated cost of a basket of staple foods –taking into account eating habits and the actual availability of food in each country as well as relative prices– which meets the nutritional requirements of the population. The value of this basket was then added to the total estimated sum required by households to meet their basic non-food needs.

The indigence line denotes the cost of this basket of staple foods, and the indigent (or those living in extreme poverty) are defined as persons who reside in a household whose income is so low that even if the whole of that income were used to buy food, the household could not adequately cover the nutritional needs of all its members.

Al calcular las líneas de indigencia, se tomaron en cuenta las diferencias de precios de los alimentos entre las áreas metropolitanas y las zonas urbanas y rurales. En general, las canastas básicas de alimentos de las zonas urbanas no metropolitanas y rurales se estimaron con precios 5 y 25% inferiores a los de las áreas metropolitanas, respectivamente.

El valor de las líneas de pobreza de las zonas urbanas se obtuvo duplicando el valor de las líneas de indigencia, en tanto que el de las zonas rurales se calculó incrementando en 75% el presupuesto básico destinado a alimentación. Los porcentajes de hogares y de población pobre e indigente se obtuvieron contrastando el valor de ambos presupuestos con el ingreso total per cápita de cada hogar. Los índices nacionales de pobreza e indigencia se calcularon como promedios ponderados de los respectivos índices de cada área geográfica, razón por la cual en ellos influyen tanto la incidencia de la pobreza en cada área como la importancia relativa de las mismas dentro de la población total de cada país.

In calculating these lines, the differences among food prices in metropolitan areas, other urban zones and rural areas were taken into account. In most cases, estimates of the cost of these baskets of staple foods in non-metropolitan urban zones and rural areas were based on price levels 5% and 25%, respectively, below those used in the case of metropolitan areas.

For urban areas, the poverty line was obtained by doubling the value of the indigence line, while for rural areas it was drawn at a point 75% above the level of the basis food budget. The percentages of households and persons classified as poor and as indigent were obtained by comparing the value of the two budgets against the total per capita income of each household. Country indexes of poverty and indigence were calculated as weighted averages of the corresponding indexes for each geographical area. These indexes are therefore influenced not only by the extent of poverty in each such area, but also by the relative size of its population in terms of the total national population.

CONSUMO Y NUTRICION / CONSUMPTION AND NUTRITION

Disponibilidad de calorías y proteínas. Las estadísticas correspondientes provienen de la FAO, en que esta variable se denomina "consumo aparente de calorías y proteínas". Corresponde a la suma de la cantidad total de alimentos producidos en cada país, y la cantidad total importada, sin incluir la cantidad exportada y ajustada según las variaciones de existencias. La disponibilidad para el consumo por habitante de cada producto alimenticio se obtiene dividiendo la disponibilidad del producto por la población que participa en el consumo, y se expresa en términos de las calorías o proteínas que contiene. El total de calorías y proteínas disponibles por habitante en cada país se obtiene por agregación de la disponibilidad de cada alimento en términos de nutrientes.

Es importante hacer notar que las cantidades de alimentos disponibles para el consumo no representan los alimentos realmente consumidos, debido a las pérdidas que se registran en el comercio o en los hogares durante su almacenamiento, preparación, etc.

Availability of calories and proteins. These statistics were provided by FAO, which refers to this variable as "apparent consumption of calories and proteins". This variable corresponds to the total quantity of food produced in each country and the total amount of food imports (food exports are not included), adjusted for changes in stocks. The per capita availability for consumption of each food product is obtained by dividing the supply of the product by the consumer population and is expressed in terms of calories or proteins. The total per capita availability of calories and proteins in each country is obtained by adding together the nutrient supply figures for all the food products.

It is important to note that the quantities of food available for consumption do not represent the amount of food actually consumed, due to wastage occurring in commercial establishments or in households during storage, preparation, etc.

SALUD / HEALTH

Dentro de esta sección, se considera la mortalidad infantil como un indicador importante de la eficiencia del funcionamiento de los sistemas nacionales de salud, y se presentan series e indicadores sobre los niveles de recursos humanos y materiales de este sector a los que potencialmente podría acceder la población.

This section considers infant mortality as an important indicator of the effectiveness of national health systems. It includes series and indicators on the levels of human and material resources in the health sector that are potentially available to the population.

Número de habitantes por médico. Con respecto a la información sobre el número de médicos, es necesario hacer presente que no existen métodos de recopilación uniformes, ni entre los países, ni dentro de un mismo país a través del tiempo. En algunos, la información se extrae de los registros de los colegios médicos, los que en muchos casos incluyen a médicos que han jubilado o que han fallecido. En otros casos, las cifras se obtienen de informes emitidos por los establecimientos hospitalarios. Debido a que estos profesionales trabajan en jornadas parciales en diferentes centros asistenciales, es posible que se los incluya más de una vez en la estadística final. Por estas razones, tanto la comparación entre países como la comparación entre distintos momentos en un mismo país de los valores de este indicador, debe hacerse con cautela, y debe ser complementada y controlada sobre la base del comportamiento de otros indicadores del acceso potencial de la población a los servicios de salud.

Auxiliar médico. Bajo este término se incluye a las enfermeras universitarias y los auxiliares de enfermería. Respecto de estos grupos la información presenta en general las mismas dificultades que en el caso de los médicos.

Camas de hospital. Se entiende por cama de hospital aquella instalada en una institución hospitalaria en la que hay personal y equipos necesarios como para que pueda ser utilizada regularmente durante las 24 horas del día por pacientes hospitalizados. La calidad de esta información depende de la estructura del sistema de prestación de servicios de salud. Cuando un organismo o ministerio tiene tuición sobre la mayoría de los hospitales, suele ser más fácil obtener datos completos y comparables; no así cuando esta responsabilidad está repartida entre muchas instituciones, ya sean públicas o privadas.

Gasto público en salud. Las cifras corresponden al porcentaje que representa el gasto en salud del gobierno central consolidado en el producto interno bruto a precios corrientes de mercado. En la comparación de las cifras, el lector deberá tener presente que éstas no incluyen los gastos en salud que no provienen del gobierno central.

Number of inhabitants per doctor. With regard to the information on the number of doctors, it should be noted that compilation methods are not uniform either from one country to another or within a single country over time. In some countries, the information is taken from the registers of medical associations, which in many cases include doctors who have retired or died. In other cases, the figures are obtained from reports issued by hospitals, and since doctors often work part-time in various medical centres, they may be counted more than once in the final statistics. For these reasons, caution must be exercised in comparing the values shown for this indicator, both between countries and at different times within the same country. Such comparisons should be supplemented by and checked against the trends of other indicators of the potential access of the population to health services.

Ancillary medical staff. This term includes university-trained nurses and nursing auxiliaries. Broadly speaking, the data on these groups are subject to the same problems as the information on doctors.

Hospital beds. The term "hospital bed" is understood to mean a bed in an institution providing hospital care and having the staff and equipment needed to care for hospitalized patients 24 hours a day. The quality of this information depends on the structure of the health service system. When a particular body or ministry has authority over most of the hospitals, it is usually easier to obtain complete and comparable data than when this responsibility is shared by many institutions, whether public or private.

Public expenditure on health. The figures correspond to the consolidated central government's expenditure on health as a percentage of the gross domestic product at current market prices. In comparing the figures, the reader should bear in mind that they do not cover health expenditures by any entity other than the central government.

EDUCACION / EDUCATION

En esta sección se aportan datos sobre el nivel educativo de la población potencialmente disponible para el mercado de trabajo, sobre la capacidad del sistema educativo para incorporar a los segmentos de población en edad escolar, y sobre los recursos humanos y materiales invertidos en la educación.

This section contains data on the educational level of the portion of the population potentially available for the labour market, on the capacity of the educational system to incorporate the school-age segment of the population, and on the human and material resources invested in education.

Analfabetismo. Se mide a través del porcentaje de personas de 15 años o más que no saben leer ni escribir, según lo declarado en el censo de población, sobre el total de la población de esa edad. Tal declaración está sujeta a sesgos subestimativos.

Matrícula en cada nivel de enseñanza. Para su medición se ha adoptado la tasa bruta de matrícula que representa la relación entre el total de matriculados en cada uno de los niveles de enseñanza –cualquiera sea la edad de los alumnos– y una población cuyos límites de edad se determinan según la duración legal de los estudios en cada uno de dichos niveles (excepto en el caso de la educación de tercer nivel para el cual se consideró el grupo de población de 20 a 24 años como denominador de la masa).

La comparación internacional de estos datos debe considerar que los países no guardan uniformidad con respecto a los programas y extensión de cada nivel.

Los cambios efectuados por los países en la extensión de cada nivel de enseñanza, que en general ha significado un aumento de los años de estudio en el primer nivel y una disminución de los del segundo, afectan la comparabilidad de la información a través del tiempo en ambos niveles de enseñanza, tanto en lo relativo a la matrícula como a los maestros. La UNESCO ha homogeneizado los datos de matrícula según la extensión de los niveles de enseñanza del último sistema en vigor desde 1960 para los siguientes países: en Bolivia la enseñanza de primer nivel aumentó de 6 a 8 años en 1968, y en 1969 la de segundo nivel disminuyó de 6 a 4 años. En Brasil la enseñanza de primer nivel aumentó de 4 a 8 años en 1970, y en 1971 la de segundo nivel disminuyó de 7 a 4 años. En Chile la enseñanza de primer nivel aumentó de 6 a 8 años en 1967, y la de segundo nivel disminuyó de 6 a 4 años. En El Salvador la enseñanza de primer nivel aumentó de 6 a 9 años en 1971 y la de segundo nivel disminuyó de 6 a 3 años.

Según la definición de la UNESCO, la enseñanza de segundo nivel es la que se imparte en las escuelas de enseñanza general, normal y vocacional. Mientras que el título obtenido en la primera permite el ingreso al tercer nivel, ello no es necesariamente así en el caso de las otras dos. La enseñanza de tercer nivel es aquella para cuya admisión se exige como condición mínima haber cursado con éxito el segundo nivel o estar en condiciones de demostrar la posesión de conocimientos equivalentes. La comparación de los datos de matrícula en el tercer nivel deberá considerar el posible efecto de las diferencias en la proporción de estudiantes de tiempo parcial, así como las variaciones entre los países en cuanto al

Illiteracy. This variable is measured by calculating the percentage of persons aged 15 and over who cannot read or write, according to responses recorded in the population census in the total population of that age. Such responses are subject to under-reporting biases.

Enrolment at each level of education. The measurement used for this variable is the gross school enrolment rate, which is the ratio between the total number of pupils enrolled in each level of education –regardless of their age– and a population whose age limits are determined by the legally required duration of schooling at each of the levels (except in the case of third-level education, for which the number of people in the age group 20-24 years was used as the denominator).

In comparing these data internationally, it should be borne in mind that the countries vary with respect to the content and the length of each level.

Changes made by the countries in regard to the duration of studies in each level of education, which have generally involved increasing the years of schooling in the first level and decreasing those in the second, affect the comparability across time of the information on enrolment and teachers in both levels of education. UNESCO has standardized enrolment data based on the duration of the levels of education under the latest system in force since 1960 for the following countries: in Bolivia, first-level education was extended from 6 to 8 years in 1968, and in 1969 the second level was reduced from 6 to 4 years. In Brazil, first-level education was extended from 4 to 8 years in 1970, and in 1971 the second level was reduced from 7 to 4 years. In Chile, first-level education was extended from 6 to 8 years in 1967 and the second level was reduced from 6 to 4 years. In El Salvador, first-level education was extended from 6 to 9 years in 1971 and the second level was reduced from 6 to 3 years.

As defined by UNESCO, second-level education is the instruction provided in general education schools, teacher-training schools and vocational schools. A diploma awarded by a general education school makes it possible to enter the third level, but this is not necessarily true of the other two types of secondary schools. Third-level education is education for admission to which it is necessary, as a minimum condition, to have successfully completed the second level or to be able to demonstrate the possession of equivalent knowledge. When comparing data on enrolment in third-level education, account should be taken of the possible effect of differences in the

tipo de instituciones educativas que se consideran de tercer nivel.

Al comparar los datos relativos a los recursos del servicio educativo también deben tenerse en cuenta las posibles diferencias en cuanto a la intensidad de la dedicación de los maestros a sus cursos, tal como se manifiesta por ejemplo en las horas promedio por jornada de trabajo. Este fenómeno afecta particularmente la comparabilidad de los índices de alumnos por maestro en el segundo nivel.

Gasto público en educación. Se ha tomado como indicador el porcentaje del producto interno bruto, en monedas nacionales a precios corrientes del mercado, dedicado a la educación. Comprende, en general, todos los gastos destinados a la educación que efectúa el gobierno central consolidado.

proportion of part-time students and of variations among countries as to what types of institutions are considered to provide third-level education.

When comparing the data relating to the resources of the educational system, consideration must also be given to possible differences in teachers' course loads, as reflected, for example, in the average number of hours worked daily. This particularly affects the comparability of pupil-teacher ratios at the second level.

Public expenditure on education. The indicator used is the percentage of the gross domestic product, expressed in local currency at current market prices, allocated to education. It includes, in general, all expenditures on education by the consolidated central government.

VIVIENDA / HOUSING

Se han incluido en esta sección estadísticas e indicadores sobre tipo de tenencia y condiciones habitacionales.

Unidad de vivienda. El término designa el local de habitación o vivienda destinado a alojar un hogar particular, aunque en el momento de recoger los datos pueda haber estado ocupado por más de un hogar particular. También se incluyen locales que aun cuando no hayan sido originalmente concebidos como hogares particulares, de hecho están ocupados como tales.

Cuarto. Se refiere a un espacio situado en una unidad de habitación que está cerrado por paredes desde el suelo hasta el techo, o por lo menos hasta una altura de dos metros a partir del suelo, y que tiene una superficie suficiente para dar cabida a una cama para una persona adulta. Deben estar disponibles para habitar, por lo que se excluyen aquellas habitaciones que si bien se ajustan a la definición, se utilizan exclusivamente con fines profesionales o comerciales. También se excluyen baños, pasillos, vestíbulos, y otros.

Tipo de tenencia. Se refiere al tipo de convenio bajo el cual un hogar ocupa una vivienda, ya sea como dueño, inquilino, o de acuerdo con algún otro sistema.

Acceso a agua potable. La población que dispone de agua potable es aquella que puede acceder a agua no contaminada sin que ello demande el uso de una parte desproporcionadamente alta de su tiempo. En general para el sector urbano se suele establecer como criterio que la fuente de agua no esté a más de 200 metros

This section includes statistics and indicators on types of tenancy and housing conditions.

Dwelling unit. This term refers to dwellings or living quarters intended to house one private household, even though at the time when the data were collected it may have been occupied by more than one private household. Also included are premises which, although not originally intended as private dwelling units, are in fact occupied as such.

Room. This means a space within a dwelling unit enclosed by walls from the floor to the ceiling, or at least to a height of two metres above the ground, of a size large enough to hold a bed for one adult. A room in this sense must be available for habitation, and the term therefore does not include spaces which, although conforming to the definition, are used exclusively for professional or commercial purposes. Bathrooms, passages, vestibules, etc., are also excluded.

Type of tenancy. Refers to the type of agreement under which a household occupies a dwelling, either as owner, tenant or under some other system.

Access to drinking water. The population having access to drinking water is that which can obtain unpolluted water without devoting a disproportionate amount of time to this task. Generally, the criterion for the urban sector is that the source of water should be no further than 200 metres from the user's dwelling. The

de la vivienda del consumidor. Los problemas de definición operativa son mucho más complejos en el sector rural, lo que afecta la confiabilidad de los datos en ese sector. Los cuadros incluyen información sobre las viviendas y sobre la población que reside en ellas.

Sistemas de eliminación de excretas. Se incluyen datos sobre el número de viviendas conectadas a los sistemas de alcantarillado y sobre la población que, residiendo en ellas, tiene acceso por ese medio, a sistemas de recolección y eliminación (con o sin tratamiento) de excrementos humanos y de aguas servidas que son arrastrados por corrientes de agua.

También se incluye una estimación de la población que reside en aquellas áreas urbanas en que existen redes públicas de instalaciones para la eliminación de excretas y aguas servidas.

Instalaciones sanitarias. Se refiere al número de viviendas ocupadas con retretes, esto es, con instalaciones para la eliminación de excrementos humanos, con salida de agua y con instalaciones fijas para bañarse (bañeras y duchas).

Alumbrado. Se midió a través del número de viviendas y del tamaño de la población que reside en ellas, que cuentan con instalación de luz eléctrica.

problems of establishing an operative definition are much more complex in the rural sector, and this affects the reliability of the data for that sector. The tables include information on dwelling units and on the population residing in them.

Sewage disposal systems. Data are included on the number of dwellings connected to sewerage systems and on the population residing in such dwellings which thereby has access to systems for the collection and disposal (with or without treatment) of human waste and other sewage which is carried away by running water.

An estimate is also included of the population residing in urban areas where there are networks of public facilities for the disposal of human waste and other sewage.

Sanitary facilities. This refers to the number of occupied dwellings that have bathrooms, i.e., facilities for the disposal of human waste, running water, and permanent bathing facilities (bathtubs and showers).

Lighting. This was measured on the basis of the number of dwellings that have electric lighting and the size of the population living in them.

CUENTAS NACIONALES / NATIONAL ACCOUNTS

Los conceptos y clasificaciones que figuran en los cuadros sobre cuentas nacionales corresponden a la revisión vigente del Sistema de Cuentas Nacionales de las Naciones Unidas (SCN)³ y a la Clasificación Industrial Internacional Uniforme de todas las Actividades Económicas, revisión 2.⁴

Para mantener el principio de comparabilidad internacional y teniendo en cuenta que la aplicación del SCN tiene distintos grados de desarrollo y uniformidad entre los países de la región, se han seleccionado las estimaciones de aquellos agregados de elaboración más generalizada en los cálculos nacionales que sean importantes desde el punto de vista de los indicadores económicos.

The headings and classifications used in the tables on national accounts correspond to the most recent revision of the United Nations System of National Accounts (SNA)³ and to the International Standard Industrial Classification of All Economic Activities, Revision 2.⁴

In order to uphold the principle of international comparability, and bearing in mind that the SNA is used to varying extents and applied with differing degrees of uniformity by the countries of the region, the estimates selected for inclusion concern those aggregates most commonly used in the countries' national calculations which are of importance as economic indicators. The respective

³Naciones Unidas, *Un sistema de cuentas nacionales*, serie F, N° 2, Rev. 3, Nueva York, 1970. Publicación de las Naciones Unidas, N° de venta: S.69.XVII.3.

⁴Naciones Unidas, *Clasificación Industrial Internacional Uniforme de todas las Actividades Económicas*, serie M, N° 4, Rev. 2, Nueva York, 1969. Publicación de las Naciones Unidas, N° de venta: S.68.XVII.8.

³United Nations, *A system of national accounts*, series F, No. 2, Rev. 3, New York, 1970. United Nations publication, Sales No. E.69.XVII.3.

⁴United Nations, *International Standard Industrial Classification of All Economic Activities*, series M, No. 4, Rev. 2, New York, 1969. United Nations publication, Sales No. E.68.XVII.8.

Asimismo, el detalle de las respectivas clasificaciones se ha simplificado y limitado a las aperturas que permitan presentar los datos por países en la forma más homogénea posible y efectuar su agregación a fin de obtener las estimaciones correspondientes al conjunto de América Latina y facilitar el uso e interpretación de los datos a los usuarios.

Con tal propósito, la clasificación del producto por clase de actividad económica se presenta al nivel de las grandes divisiones de la CIIU, Rev. 2 (sectores económicos) sin efectuar la separación propuesta en el SCN por tipos de productores, que distingue entre industrias, productores de servicios gubernamentales, productores de servicios privados sin fines de lucro que se prestan a los hogares y servicios domésticos. Como excepción y por la importancia que revisten, se presentan por separado las actividades correspondientes a los servicios de vivienda, en la gran división 8, y a los servicios gubernamentales, en la gran división 9.⁵

La base de valoración de las distintas estimaciones se indica en los respectivos cuadros, señalándose si están expresadas a precios de mercado o al costo de factores, a precios corrientes o a precios constantes. Cuando en un cuadro no figura la base de valoración, se entiende que las series de datos están medidas a precios de mercado, y si no se indica lo contrario, a precios corrientes.

Los valores a precios de mercado se diferencian de los valores al costo de factores por incluir los impuestos indirectos netos de subsidios. Los valores a precios corrientes indican que los flujos de bienes y servicios están valuados a los precios del año en que se realizaron las transacciones; los valores a precios constantes representan flujos de bienes y servicios que están valuados a los mismos precios del año que se ha tomado como base.

Por otra parte, corresponde aclarar que las estimaciones de los componentes del gasto final están valoradas a precios de comprador, en tanto que las series de los valores agregados sectoriales están medidas a precios de productor. Los valores de comprador se refieren al valor de los bienes y

⁵Cabe destacar que el conjunto de actividades incluidas en esta categoría de servicios gubernamentales equivale en la práctica a la categoría de productores de servicios gubernamentales del SCN, ya que normalmente los servicios comunes prestados por el gobierno general se refieren a actividades comprendidas en la gran división 9 de la CIIU, Rev. 2.

classifications have also been simplified and their entries limited to those which permit data by country to be presented as homogeneously as possible and aggregated to obtain estimates for Latin America as a whole and facilitate the use and interpretation of the data by users.

To this end, the classification of the product by kind of economic activity is presented at the level of the major divisions of ISIC, Rev. 2 (economic sectors) without making the separation proposed in the SNA by type of producer, which distinguishes among industries, producers of government services, producers of non-profit services to households and domestic services. As exceptions, owing to their importance, the activities corresponding to household services in major division 8, and government services in major division 9 are presented separately.⁵

The valuation basis of the different estimates is given in the respective tables, indicating whether they are expressed in market prices or at factor cost, in current prices or constant prices. When the valuation basis for a table is not shown, it is understood that the data series are measured at market prices, and unless otherwise indicated, at current prices.

The values at market prices differ from the values at factor cost in that they include net indirect taxes on subsidies. Values at current prices indicate that the flows of goods and services are valued at the prices for the year when the transactions were made; values at constant prices represent flows of goods and services which are valued at the prices of the year taken as the base year.

It should be clarified that the estimates of the components of final expenditure are valued at purchasers' prices, while the series of the sectoral added values are measured at producers' prices. Purchasers' values refer to the value of the goods and services at the point of delivery to the purchaser, i.e., after the addition to the producers'

⁵It should be noted that the group of activities included in this category of government services is equivalent in practice to the category of producers of government services of the SNA, since normally the community services provided by the general government relate to activities included in major division 9 of ISIC, Rev. 2.

servicios en el punto de entrega al comprador, es decir, una vez añadido al valor de productor los márgenes de distribución y de transporte. Los valores de productor corresponden al valor de los bienes en el establecimiento de los productores, y el valor agregado de cada actividad a precio de productor es igual al valor de la correspondiente producción bruta a precio de productor menos el valor a precio de comprador del respectivo consumo intermedio.

Cuando el valor agregado sectorial está expresado a precios de mercado, la suma de todas las actividades en valores de productor representa el total del producto interno bruto a valores de comprador.⁶ En consecuencia, para designar el producto total de la economía y agregados similares, las expresiones “a precios de mercado” y “a valores de comprador” son equivalentes y se usan indistintamente.

Series regionales

Las series a precios constantes de 1980 incluidas en esta publicación contienen datos actualizados de las series presentadas en anteriores versiones del *Anuario*; asimismo, están referidas al origen del producto interno bruto por clase de actividad económica, al destino por componentes del gasto del producto y al ingreso bruto real. Estas estimaciones, calculadas a partir de los datos oficiales que los países proporcionan periódicamente a la CEPAL, fueron complementadas para los efectos del cálculo original con información oficial que se solicitó expresamente a fin de que el cálculo realizado con la nueva base arrojará resultados lo más homogéneos posibles, y que al mismo tiempo, permitiera su agregación regional.

Los conceptos, clasificaciones, definiciones y categorías utilizados se ajustaron a las últimas recomendaciones de la Oficina de Estadística de las Naciones Unidas y a los manuales y orientaciones técnicas vigentes al

⁶Para los países que aplican la versión actual del SCN, a la suma de los valores agregados sectoriales se añaden los derechos de importación y se resta la comisión imputada de los servicios bancarios para obtener el producto interno bruto total. Para los países que mantienen la anterior revisión del SCN, ambos conceptos están comprendidos en los valores agregados sectoriales.

value of distribution and transport margins. Producers' values correspond to the value of the goods at the production site, and the added value of each activity at producers' prices is equal to the value of the corresponding gross output at producers' prices less the value at purchasers' prices of the respective intermediate consumption.

When the sectoral added value is expressed in market prices, the sum of all activities in producers' values equals the total gross domestic product at purchasers' values.⁶ Consequently, in reference to the total product of the economy and similar aggregates, the expressions “at market prices” and “at purchasers' values” are equivalent and are used interchangeably.

Regional series

The series at constant 1980 prices included in this publication update the series presented in earlier editions of the *Yearbook*; these series refer to the origin of the gross domestic product by kind of economic activity, the final expenditure components of the GDP and real gross income. These estimates, which were calculated on the basis of the official data periodically furnished by the countries to ECLAC, were supplemented with official information expressly requested from them for use in the original calculations so that the calculations made using the new base would yield the most homogeneous results possible and facilitate a regional aggregation.

The headings, classifications, definitions and categories used were adjusted to conform to the most recent recommendations of the United Nations Statistical Office and the manuals and technical guidelines which were current at the

⁶For countries applying the current revision of the SNA, import duties are added to the sum of the sectoral values added and the imputed commission of banking services is deducted to obtain the total gross domestic product. For countries using the previous revision of the SNA, both items are included in the sectoral values added.

momento de realizarse las estimaciones originales (1986).⁷

Las estimaciones se efectuaron mediante cálculos sobre tres grupos interrelacionados de datos. El primero comprendió la estimación del producto por clase de actividad económica a precios de mercado. Para este conjunto de datos, en general, el procedimiento seguido consistió en transformar el producto interno bruto a precios constantes de cada país a los precios del nuevo año base extrapolando, a nivel de las grandes divisiones de la CIIU, el año base con los respectivos índices del producto real obtenidos de sus series oficiales, muchas de las cuales están referidas a una base diferente de la seleccionada para las estimaciones regionales. Las actividades referidas a Viviendas y Servicios gubernamentales se analizaron en forma independiente, siguiendo el criterio de las grandes divisiones. Los totales nacionales se obtuvieron por agregación de sus componentes, procedimiento que determina para cada país un desempeño del producto total diferente del observado a través de las series oficiales a precios constantes, cuando tienen un año base de comparación distinto.

El producto interno bruto total a precios constantes de mercado obtenido por el lado del origen constituyó el nivel distribuido por categorías de gasto según los distintos componentes de la demanda final y del comercio exterior. Este segundo grupo de datos, relacionado con el primero a través del producto global, se obtuvo manteniendo este total y calculando cada uno de los componentes del PIB a precios del nuevo año base 1980. El método aplicado fue diferente en cada grupo de categorías que se deseaba estimar. Es así como para la obtención de los gastos de consumo del gobierno general y de la formación interna bruta de capital fijo total, el método consistió en extrapolar el año base 1980 con las series oficiales de cada uno de ellos, expresadas a precios constantes. Por su parte, la variación de existencias se obtuvo por diferencia entre la formación bruta de capital y la formación bruta de capital fijo, ambas valuadas a precios de 1980.

Las exportaciones e importaciones de bienes y servicios corresponden a elaboraciones de la CEPAL mediante la deflación con los respectivos índices de valor unitario con base 1980, de las

⁷Naciones Unidas y OCDE, *Instrucciones y definiciones para el cuestionario sobre cuentas nacionales* (revisión 1984); Naciones Unidas, *Manual de cuentas nacionales a precios constantes*, serie M, N° 64, Nueva York, 1979; *Un sistema de cuentas nacionales*, serie F, N° 2, Rev. 3, Nueva York, 1970; *Clasificación Industrial Internacional Uniforme de todas las Actividades Económicas*, serie M, N° 4, Rev. 2, Nueva York, 1969.

time the estimates were originally prepared (1986).⁷

The estimates were made by calculating three interrelated groups of data. The first set of data was used to estimate the product by kind of economic activity at market prices. The procedure generally followed in this case was to convert each country's gross domestic product at constant prices to the prices for the new base year by extrapolating, at the level of ISIC major divisions, the data for the base year using the corresponding real product indexes obtained from the country's official series, which in many cases use a different base year from that selected for the regional estimates. Activities relating to Dwellings and Government services were analysed separately based on the ISIC major divisions. The national totals were obtained by aggregating their components. This procedure yields a different result for a given country's total product than that shown in its official series at constant prices in those cases where the base year used is not the same.

The total GDP at constant market prices obtained from series by sectors of origin was the level which was categorized by type of expenditure according to the different components of final demand and external trade. This second group of data, which is related to the first set through the total product, was obtained by maintaining this total and calculating each of the components of GDP at the prices of the new base year (1980). The method used to do this varied according to the group of categories to be estimated. In order to obtain general government consumption expenditure and the national and total figures for gross fixed capital formation, the method used consisted of extrapolating the base year 1980 from the official series for each expressed in constant prices. The increase in stocks, on the other hand, was obtained by calculating the difference between gross capital formation and gross fixed capital formation, both valued at 1980 prices.

Exports and imports of goods and services were calculated by ECLAC using the respective indexes of unit value (base year 1980) to deflate the balance-of-payments figures.

⁷United Nations and OECD, *Instructions and Definitions for National Accounts Questionnaire* (revised 1984); and United Nations, *Manual on National Accounts at Constant Prices*, series M, No. 64, New York, 1979; *A System of National Accounts*, series F, No. 2, Rev. 3, New York, 1970; *International Standard Industrial Classification of All Economic Activities*, series M, No. 4, Rev. 2, New York, 1969.

cifras de la balanza de pagos. Finalmente, los gastos de consumo privado se obtuvieron por diferencia, según la siguiente ecuación:

$$C_p = [PIB + M(b \text{ y } s)] - [C_g + FBK + X(b \text{ y } s)]$$

Los índices de valor unitario calculados para las exportaciones y para las importaciones de servicios permiten, además, estimar, a precios constantes de 1980, los respectivos componentes de servicios de la cuenta corriente de las balanzas de pagos, es decir, los pagos de servicios factoriales, las donaciones privadas netas, el efecto de la relación de precios del intercambio y el saldo en cuenta corriente.

Estos valores y el producto interno bruto a precios constantes de mercado de 1980 dieron origen a la determinación de un tercer juego de variables, en el cual nuevamente se repite el producto como elemento integrador. Sobre la base de esta cifra se han generado series sobre ingreso y ahorro a precios constantes de 1980, de acuerdo con el siguiente algoritmo:

Producto interno bruto a precios de mercado

Más: Efecto de la relación de precios del intercambio

Igual: Ingreso interno bruto
Menos: Remuneración neta de factores pagada al resto del mundo

Igual: Ingreso bruto nacional real a precios de mercado
Más: Donaciones privadas netas procedentes del resto del mundo

Igual: Ingreso nacional bruto disponible
Menos: Gasto total de consumo final

Igual: Ahorro nacional bruto

Dado que no fue posible contar con la información necesaria referente a varios países de la región, se podrá apreciar la menor cobertura de países en los totales regionales de las variables componentes del producto por tipo de gasto cuando se la compara con la correspondiente al producto por clase de actividad económica.

La utilización de tipos de cambio oficiales, para convertir los valores de determinadas

Finally, private consumption expenditure was calculated by difference using the following equation:

$$C_p = [GDP + M(g \text{ \& } s)] - [C_g + GCF + X(g \text{ \& } s)]$$

The unit value indexes calculated for exports and for imports of services also made it possible to estimate, at constant 1980 prices, the respective services components of the balance-of-payments current account, i.e., factor service payments, net private donations, the terms-of-trade effect, and the balance on current account.

The values and the GDP at constant 1980 market prices led to the determination of a third set of variables for which, once again, the product served as an integrating element. Based on this figure, series on income and savings at constant 1980 prices have been calculated according to the following algorithm:

Gross domestic product at market prices

Plus: Terms-of-trade effect

Equals: Gross domestic income
Less: Net factor income paid to the rest of the world

Equals: Real gross national income at market prices
Plus: Net private donations from the rest of the world

Equals: Gross national disposable income
Less: Total final consumption expenditure

Equals: Gross national saving

As the necessary information was not available for several countries of the region, the country coverage of the regional totals for the component variables of the product by type of expenditure is more limited than it is in the case of the product by kind of economic activity.

The procedure of using official exchange rates to convert the values of certain macro-

variables macroeconómicas en moneda nacional a una unidad monetaria común, es un procedimiento que puede ser inadecuado para efectuar comparaciones entre países. Al respecto, debe tenerse en cuenta que dichos tipos de cambio se aplican al intercambio externo de bienes y servicios de un país, de modo que es discutible su utilización para valorar los bienes y servicios que no forman parte de este comercio.

El valor del tipo de cambio oficial, en ocasiones, puede apartarse considerablemente de las paridades de poder adquisitivo de las monedas, por lo que su utilización, al valorar las distintas variables de las cuentas nacionales, podría originar importantes sesgos, tanto en las relaciones entre ellas como en las comparaciones internacionales.

En la mayoría de las publicaciones de la CEPAL se han utilizado tipos de cambio de paridad con el propósito de establecer el poder adquisitivo de las monedas de los diferentes países en relación con el dólar. Sin embargo, en algunas publicaciones orientadas principalmente a examinar la evolución del sector externo de la región, se han utilizado tipos de cambio que en un determinado período regían en el comercio exterior y en el financiamiento externo de los países.

Para estimar los tipos de cambio de paridad, la CEPAL realizó numerosas investigaciones que, en una primera etapa, incluyeron encuestas de precios en casi todas las capitales latinoamericanas y en algunas ciudades de los Estados Unidos. No obstante, a medida que las economías latinoamericanas se fueron desarrollando, esos estudios perdieron vigencia y su actualización resultó cada vez más onerosa.

Teniendo presentes los altos costos que suponía actualizar dichos estudios, así como las restricciones financieras de la Organización, se optó por participar en la cuarta fase del proyecto sobre Comparación internacional de precios, investigación a nivel mundial auspiciada por la Oficina de Estadística de las Naciones Unidas. Lamentablemente, la información que se recopiló con los escasos fondos de que se dispuso no satisfizo los requisitos técnicos de una investigación de esta naturaleza, y sus primeros resultados sobre la región mostraron contradicciones que hicieron evidente la imposibilidad de obtener estimaciones aceptables por esa vía.

Por otro lado, desde mediados de los años sesenta los países de América Latina y el Caribe

economic variables from national currency to a common monetary unit may be inappropriate for making comparisons between countries. It should be borne in mind that since these exchange rates apply to the external trade in goods and services of a country, their usefulness as a unit for measuring the value of goods and services which are not part of such trade is debatable.

The value of the official exchange rate may at times differ considerably from the purchasing power parities of the currencies in question, and its use for valuing the different variables of the national accounts may therefore give rise to significant distortions, both within the national accounts themselves and in international comparisons of these accounts.

Parity exchange rates have been used in most ECLAC publications in order to establish the purchasing power of the currencies of the different countries in relation to the United States dollar. Nonetheless, a few publications which are mainly concerned with analysing the evolution of the external sector of the region have employed the exchange rates which the countries used in their foreign trade and external financing operations during a given period.

In order to estimate the parity exchange rates, ECLAC carried out a number of studies which initially included price surveys in almost all the capitals of Latin America and in some cities in the United States. However, as the economies of Latin America developed, these studies became obsolete and it became increasingly costly to update them.

In view of the high cost of updating these studies and the financial limitations of the Organization, the decision was taken to participate in the fourth phase of the project on the international comparison of prices, a research effort at a global level sponsored by the United Nations Statistical Office. Unfortunately, the information that could be compiled with the scant resources that were available did not meet the technical requirements of a research undertaking of this nature, and the initial results concerning the region contained contradictions which made it clear that acceptable estimates could not be obtained by this means.

The fact remained, however, that since the mid-1960s the countries of Latin America and the

han realizado importantes esfuerzos para ampliar la participación del comercio y del financiamiento externo en sus economías. Así, hacia 1980 los flujos de las exportaciones e importaciones y del financiamiento externo representaban porcentajes del producto mucho mayores que los de 1970. A la vez, los tipos de cambio y los precios internacionales desempeñaron en la economía latinoamericana un papel mucho más importante que en los años cincuenta y sesenta.

Habida cuenta de lo anterior, se decidió utilizar para 1980 un tipo de cambio que tuviera su base en los tipos de cambio que regían las relaciones externas. Sin embargo, también se pudo verificar que en torno a 1980 se había producido en América Latina, o al menos en la gran mayoría de los países, el punto culminante del endeudamiento externo. Este fenómeno, de particular importancia en la evolución económica de la región, afectó notablemente la disponibilidad interna de bienes y, en muchos casos, la estructura de precios. Por ello, al decidirse el cambio de año base para expresar las cuentas nacionales a precios constantes de 1980, se consideró indispensable introducir correcciones al tipo de cambio oficial. Mediante estos ajustes se pretendía obtener un tipo de cambio que, manteniendo en algún grado la representatividad de ese año, reflejara las relaciones promedio de algunos años cercanos y muy especialmente de 1982, lapso en que muchos países ya habían introducido modificaciones a la situación existente en 1980.

El procedimiento utilizado para corregir la mencionada distorsión consistió en examinar la evolución del tipo de cambio real durante el período 1970-1985, con el fin de identificar aquellos países en que éste se había distanciado significativamente del registrado en 1970. Para estimar el tipo de cambio real se relacionó la evolución de los precios internos de cada país con el índice de precios de los Estados Unidos, utilizándose en ambos casos los deflatores implícitos del producto.

En los países cuyo tipo de cambio real no se distanció significativamente del de 1970, se calculó el índice promedio del tipo de cambio real para el período 1979-1982. Con este promedio, se corrigió el tipo de

Caribbean had been making strenuous efforts to expand the role of trade and external financing in their economies. As a result, by 1980 the flows of exports and imports and of external financing represented much greater percentages of their products than they had in 1970. At the same time, exchange rates and international prices were playing a much more important role in the economies of Latin America than they had in the 1950s and 1960s.

Accordingly, a decision was taken to use an exchange rate for 1980 that would be based on the rates used in external transactions. However, it was also clear that by 1980 a turning point in the process of external indebtedness had been reached in Latin America, or at least in the vast majority of the countries of the region. This phenomenon, which was of particular importance in the economic evolution of the region, had a strong effect on the domestic availability of goods and, in many cases, on the price structure. Consequently, when the decision was taken to change the base year to express the national accounts at constant 1980 prices, it was considered essential to make corrections in the official exchange rate. The purpose of these adjustments was to obtain an exchange rate which, while maintaining to some extent the representativity of that year, would reflect the average rates for some of the preceding and following years and, in particular, 1982, by which time many countries had already made changes with respect to the situation that had existed in 1980.

The procedure used to correct the above-mentioned distortion consisted of an examination of the trends in the real exchange rate during the period 1970-1985 in order to identify those countries in which this rate had changed significantly since 1970. In order to estimate the real exchange rate, the domestic price trends in each country were compared with the price index in the United States, using the deflators implicit in the product in both cases.

In those countries in which the real exchange rate had not changed significantly since 1970, the average real exchange rate index was calculated for the period 1979-1982. This average was used to correct

cambio de comercio exterior y financiamiento externo de 1980.⁸

Como resultado de este análisis, se estableció que en Argentina, Barbados, Haití, México, Trinidad y Tabago, Uruguay y Venezuela, el índice del tipo de cambio real excedía los rangos definidos como aceptables.

Con respecto a los países antes mencionados, en los que la variabilidad del tipo de cambio real en torno a 1980 era extremadamente acentuada, se utilizó un promedio que abarcaba un período más amplio.

Finalmente, en el cuadro que se presenta a continuación puede verificarse que en más de la mitad de los países se aplicaron correcciones inferiores a 10%, prevaleciendo aquellos países cuyos ajustes fueron inferiores a 3%. Por contraste, en los casos de Argentina, Costa Rica y Uruguay, se necesitó corregir en más de 35% los tipos de cambio.

País	Factor de ajuste	Tipo de cambio oficial ^a	Tipo de cambio ajustado
Argentina	1.8148	1837.20	3334.2
Barbados	1.0164	2.0113	2.04
Bolivia	1.1453	24.51	28.07
Brasil	0.9646	52.714	50.85
Colombia	1.0283	47.280	48.62
Costa Rica	1.3629	8.57	11.68
Chile	1.0690	39.000	41.69
Ecuador	1.0212	25.0	25.53
El Salvador	1.0201	2.5	2.55
Guatemala	1.0107	1.0	1.01
Guyana	1.1173	2.55	2.85
Haití	1.0460	5.0	5.23
Honduras	1.0214	2.0	2.04
Jamaica	1.0160	1.7814	1.81
México	1.1072	22.951	25.41
Nicaragua	0.9996	10.050	10.05
Panamá	1.0310	1.0	1.03
Paraguay	1.0936	126.0	137.79
Perú	1.0148	0.28865	0.29
República Dominicana	1.0273	1.0	1.03
Trinidad y Tabago	1.0705	2.4	2.57
Uruguay	1.4326	9.16	13.12
Venezuela	1.1678	4.2925	5.01

^a Fondo Monetario Internacional, Estadísticas financieras internacionales, series 'rf'.

⁸ En el caso de Bolivia el valor del tipo de cambio para 1982 contempló un promedio de los diferentes tipos de cambio con que se realizaron las transacciones de comercio exterior y financiamiento externo.

the rate used for foreign trade transactions and external financing for 1980.⁸

As a result of this analysis, it was determined that in Argentina, Barbados, Haiti, Mexico, Trinidad and Tobago, Uruguay and Venezuela the index of the real exchange rate exceeded the limits defined as acceptable.

In the above-mentioned cases of countries in which the change in the real exchange rate around 1980 was extremely pronounced, an average that covered a longer period was used.

As may be seen from the following table, in more than half of the countries corrections of less than 10% were applied, and in most of these the adjustments were less than 3%. In the cases of Argentina, Costa Rica and Uruguay, however, it was necessary to correct the exchange rates by more than 35%.

Country	Adjustment factor	Official exchange rate ^a	Adjusted exchange rate
Argentina	1.8148	1837.20	3334.2
Barbados	1.0164	2.0113	2.04
Bolivia	1.1453	24.51	28.07
Brazil	0.9646	52.714	50.85
Colombia	1.0283	47.280	48.62
Costa Rica	1.3629	8.57	11.68
Chile	1.0690	39.000	41.69
Ecuador	1.0212	25.0	25.53
El Salvador	1.0201	2.5	2.55
Guatemala	1.0107	1.0	1.01
Guyana	1.1173	2.55	2.85
Haiti	1.0460	5.0	5.23
Honduras	1.0214	2.0	2.04
Jamaica	1.0160	1.7814	1.81
Mexico	1.1072	22.951	25.41
Nicaragua	0.9996	10.050	10.05
Panama	1.0310	1.0	1.03
Paraguay	1.0936	126.0	137.79
Peru	1.0148	0.28865	0.29
Dominican Republic	1.0273	1.0	1.03
Trinidad and Tobago	1.0705	2.4	2.57
Uruguay	1.4326	9.16	13.12
Venezuela	1.1678	4.2925	5.01

^a International Monetary Fund, International Financial Statistics, series 'rf'.

⁸ In the case of Bolivia the value of the exchange rate for 1982 was calculated on the basis of an average of the different exchange rates used to conduct foreign trade and external financing transactions.

Series por países

Como en versiones anteriores, el segundo grupo de cuadros de cuentas nacionales que se entrega en este *Anuario* contiene las estimaciones que los países miembros de la región pusieron a disposición de la CEPAL a la fecha de cierre de su publicación, y están referidas al producto interno bruto por tipo de gasto y por clase de actividad económica, a precios corrientes y a precios constantes, y sobre las transacciones de ingresos y gastos corrientes del gobierno general y de los hogares. En un cuadro resumen de cada país se presentan las relaciones entre los principales agregados de las cuentas nacionales a precios corrientes.

La información actualizada se obtuvo mayoritariamente por medios magnéticos, utilizándose un programa de computación de difundida aplicación en la región. Debido a la continua y valiosa cooperación de las oficinas de cuentas nacionales de los países, dicha experiencia resultó altamente exitosa, ya que la mayoría de éstas apoyó dicha iniciativa, desplegando los esfuerzos necesarios para concretarla.

La presentación de los datos continúa efectuándose de manera uniforme, y a medida que la información disponible lo permite, se van adaptando las series de todos los países a las clasificaciones propuestas en las revisiones vigentes del SCN y de la CIIU. En el caso especial de Cuba, sus estimaciones se publican de acuerdo con el Sistema de Balances del Producto Material.⁹

Así, el cuadro del producto social global muestra el valor del conjunto de todos los bienes materiales producidos en los sectores de la esfera material. Desde el punto de vista de su composición material concreta, comprende dos grandes tipos de bienes: medios de producción y bienes de consumo. El valor se subdivide en valor transferido (insumos materiales) y nuevo valor creado (valor creado neto o ingreso nacional). Nuevamente se incorpora el cuadro del producto material neto, que constituye la diferencia entre el producto social global y el consumo material intermedio, analizada desde la perspectiva de la producción.

⁹Naciones Unidas, *Principios fundamentales del sistema de balances de la economía nacional*, serie F, N° 17, Nueva York, 1971.

Country series

As in previous editions, the second group of National Accounts tables provided in this *Yearbook* contains the estimates which the member countries of the region had made available to ECLAC by the closing date for its publication. These estimates refer to the gross domestic product by type of expenditure and by kind of economic activity, at current prices and at constant prices, and to current incomes and outlays of the general government and of households. A summary table for each country gives the relations among the main national accounts aggregates at current prices.

The updated data were, for the most part, obtained on diskettes or tapes using software which is widely used in the region. Thanks to the ongoing co-operation of the countries' national accounting offices, this procedure proved highly successful, since most of these offices supported this initiative and took the necessary steps to ensure its implementation.

These data continue to be presented in a standard format and, as the available information permits, the series of all the countries are being adapted to conform to the classification proposed in the current revisions of the SNA and ISIC. In the special case of Cuba, the estimates are published according to the system of material product balances.

Thus, the table on the gross social product shows the value of all material goods produced in the sectors of the material sphere. In terms of its actual material composition, it comprises two major types of goods: means of production and consumer goods. This value is subdivided into transferred value (material inputs) and new created value (net created value or national income). The *Yearbook* once again includes a table on the net material product, which consists of the difference between the gross social product and intermediate material consumption, analysed from the perspective of production.

⁹United Nations, *Basic principles of the system of balances of the national economy*, series F, No. 17, New York, 1971.

El producto material neto es un concepto equivalente en valor al ingreso nacional, concepto que también refleja la diferencia anterior, pero desde el punto de vista del valor generado o añadido en el proceso de producción.

Salvo en lo relativo a la forma de la presentación, las series de datos son las calculadas oficialmente por cada país. Se han mantenido los criterios propios de valoración, los distintos períodos base elegidos para las estimaciones a precios constantes y las diferencias conceptuales, de alcance o cobertura derivadas de la aplicación práctica de las recomendaciones internacionales y que se señalan en los respectivos cuadros.

Para la Argentina se han incorporado series correspondientes a la revisión que se sigue efectuando para el período de 1980 en adelante. Dicha revisión abarca tanto los aspectos metodológicos como las fuentes utilizadas en las estimaciones, por lo que se espera publicar en el futuro informaciones con mayor grado de detalle. En esta oportunidad no se incluyen datos sobre las relaciones entre los principales agregados de cuentas nacionales.

Asimismo, en esta edición los datos de Bolivia y Chile incorporan los cambios de año base de sus cuentas nacionales de 1980 a 1988 y de 1975 a 1986, respectivamente. Para este último país se han calculado nuevas series que incluyen diversas modificaciones metodológicas y de valoración. La información presentada comprende series de cuentas definitivas para los años 1985 a 1988 y mediciones provisionales del PIB para los años 1989 a 1992.

En el caso de Guatemala, en la presente edición se incluyen nuevamente las antiguas series cuya base era el año 1958, dado que sus autoridades han resuelto retirar las series con 1978 como período de referencia que habían comenzado a publicar hace tres años y que fueran incorporadas en las ediciones 1990 y 1991 de este *Anuario Estadístico de América Latina y el Caribe*.

Finalmente, todos aquellos cuadros publicados en más de una oportunidad en ediciones anteriores con datos que acusaban un atraso considerable —y para los que tampoco fue posible contar ahora con información actualizada— fueron retirados transitoriamente del *Anuario*, a la espera de que las gestiones que a tal efecto se están efectuando permitan reiniciar su publicación en el más breve plazo.

The net material product is a concept equivalent in value to national income, which also reflects the foregoing difference but from the standpoint of the value generated or added in the production process.

Except as regards the format in which they are presented, the data series are identical to the official series calculated by each country. The countries' own valuation criteria have been maintained, as have the different base periods chosen for the estimates at constant prices and the differences in concept, scope or coverage stemming from the way in which the international recommendations have been applied, as indicated in the respective tables.

For Argentina, series corresponding to the ongoing revision for the period 1980 onwards have been incorporated. The revision covers methodological aspects and the source used in estimates, with the result that it is hoped that more detailed information will be published in future. Data on relations between the main national accounts aggregates are not included in this edition.

The data for Bolivia and Chile in this edition incorporate the change in the base year for their national accounts from 1980 to 1988 and 1975 to 1986 respectively. New series have been calculated for Chile which include various changes in methodology and valuation techniques. The information given comprises definitive accounts series for 1985-1988 and provisional measurements for 1989-1992.

For Guatemala, this edition again includes the old series based on the year 1958, since that country's authorities decided to withdraw the series using 1978 as a reference period, which they had begun to publish three years ago and which were included in the 1990 and 1991 editions of the *Yearbook*.

Lastly, all of the tables published on a semi-regular basis in earlier editions whose information is considerably outdated, and those for which updated information was not available, were temporarily excluded from this *Yearbook* in the hope that the steps being taken to provide these data will enable them to be published again in the near future.

PRECIOS INTERNOS / DOMESTIC PRICES

Indices de precios implícitos del producto interno bruto. Los índices implícitos del producto interno bruto que se presentan en esta edición han sido elaborados por la CEPAL con una metodología uniforme que se inscribe en el marco del programa de cambio de base de las series regionales de cuentas nacionales. Reemplazan a las series incluidas en ediciones anteriores cuyos índices, predominantemente de origen nacional, eran sometidos a diversas transformaciones para homogeneizar su presentación mediante procedimientos aritméticos. Por lo tanto, en algunos países las trayectorias de los índices de la presente edición pueden diferir en mayor o en menor grado de los publicados anteriormente.

Los índices, que continúan teniendo como base el año 1980, se obtuvieron de la relación entre el producto interno bruto a precios corrientes de mercado en moneda nacional, cuyas cifras provienen de los países, y su equivalente a precios constantes de 1980 elaborado por la CEPAL. Los datos a precios constantes se estimaron siguiendo la metodología de cálculo descrita en las notas técnicas para ser aplicada a las series regionales de las cuentas nacionales.

Indices del nivel general de precios mayoristas por cada país. Estos varían considerablemente en cuanto a los bienes que comprenden y a la etapa de captación de los precios.

Indices de precios al consumidor. Representan en general el costo, relativo al período base, de una canasta típica de bienes y servicios efectivamente adquirida por un grupo representativo de consumidores. Con respecto a aquellos países que calcularon sus índices de precios al consumidor con una base distinta a la de 1980, se procedió a uniformar la base utilizando un procedimiento aritmético. Así, las series de un considerable número de países se elaboraron efectuando empalmes con índices de distinta base y, en algunos casos, fue inevitable vincular índices de diferente cobertura ya sea desde el punto de vista geográfico o según los estratos socioeconómicos investigados. En todo caso, la tendencia general de estos índices constituye una buena pauta para analizar la evolución de los precios al consumidor.

Price indexes implicit in the gross domestic product. The indexes implicit in the gross domestic product which are presented in this edition were prepared by ECLAC using a standard methodology in keeping with the programme of changing the base year for the regional series of national accounts. They replace the series used in previous editions whose indexes, primarily of national origin, were modified in various ways in order to standardize their presentation by means of arithmetical procedures. Consequently, for some countries the trend of the indexes given in this edition may differ to some degree from those previously published.

Those indexes for which 1980 continues to be used as the base year were obtained by calculating the ratio between the gross domestic product at current market prices in local currency, the figures for which are provided by the respective countries, and its equivalent at constant 1980 prices as calculated by ECLAC. The data at constant prices were estimated using the method of calculation described in the technical notes concerning the regional series of national accounts.

Indexes of the general level of wholesale prices in each country. These vary considerably in terms of the goods covered and the point at which the prices are measured.

Consumer price indexes. Generally speaking, these represent the cost, relative to the base period, of a typical basket of goods and services actually acquired by a representative group of consumers. For those countries which calculated their consumer price indexes using a base year other than 1980, the base was standardized arithmetically. The series for a considerable number of countries were thus prepared by splicing indexes with different base years and, in some cases, it was necessary to link indexes having different geographical or socioeconomic coverages. Nonetheless, the general trend of these indexes constitutes a good frame of reference for analysing the evolution of consumer prices.

FINANCIAMIENTO Y ENDEUDAMIENTO EXTERNO / FINANCING AND EXTERNAL INDEBTEDNESS

En la presente versión se han incluido seis cuadros que contienen un conjunto de variables vinculadas al financiamiento externo. En general, a menos que se especifique otra cosa, las cifras de estos cuadros corresponden a las definiciones siguientes:

La deuda externa total: comprende el total de la deuda pública externa, la deuda privada garantizada por el sector público y la deuda privada de mediano, largo y corto plazo, más el uso de crédito del FMI.

La transferencia neta de recursos desde el exterior: equivale al ingreso neto de capitales por concepto de transferencias oficiales y capitales de corto y de largo plazo, más (+) errores y omisiones; menos (-) las utilidades e intereses netos, que incluyen tanto los intereses efectivamente pagados como los vencidos y no pagados.

Los intereses pagados y devengados: se refiere a los intereses de la deuda externa efectivamente pagados y a aquellos vencidos y no pagados. En la práctica, estos últimos se inscriben en la cuenta de capital de la balanza de pagos, de modo que generalmente incrementan el ingreso de capital de largo plazo por similar magnitud.

Las utilidades pagadas: comprenden las remesas enviadas al exterior y las utilidades reinvertidas.

La inversión extranjera directa neta: incluye, además, la reinversión de utilidades y la inversión de cartera. Esta última sólo ha cobrado cierta importancia en los años ochenta en algunos países que han tratado de pagar la deuda externa mediante la venta de bonos y acciones.

La tenencia de reservas internacionales: es un concepto que conviene explicitar, pues constituye una categoría especial de capital que trata de reflejar en forma aproximada la liquidez internacional de un país en un determinado momento. No existe una definición precisa acerca de los activos que desempeñan la función de "reserva". La identificación de los activos de reserva presenta dos interrogantes. La primera: además de los activos realmente propios, ¿qué otros recursos pueden considerarse a disposición de las

This edition of the *Yearbook* includes six tables that contain a series of variables relating to external financing. In general, unless otherwise specified, the figures in these tables correspond to the following definitions:

Total external debt includes the total external public debt, private debt guaranteed by the public sector and medium-, long- and short-term private debt, plus the use made of IMF credit.

Net transfer of resources from abroad equals the net capital inflow of official transfers and short- and long-term capital, plus (+) errors and omissions, less (-) net profits and interest, which include both actual interest payments and interest due but not paid.

Interest paid and due refers to interest on the external debt that has actually been paid and interest due but not paid. In practice, the latter is recorded on the capital account of the balance of payments, so it generally increases the inflow of long-term capital by a similar amount.

Profits paid include remittances to the exterior and reinvested profits.

Foreign direct investment (net) also includes the reinvestment of profits and portfolio investment. The latter only took on a degree of importance in the 1980s in some countries which tried to pay their external debt through the sale of stocks and bonds.

International reserve holdings is a concept that requires explanation, since it is a special category of capital that is intended to provide an approximate indication of the international liquidity of a country at a given point in time. There is no precise definition of the assets that perform the role of "reserves". The identification of reserve assets raises two questions. The first is: what assets, in addition to those that they actually own, could be considered as actually being at the disposal of the central authorities? The second question is:

autoridades centrales? La segunda: de los activos que se controlan, ¿cuáles se pueden usar si se presenta la necesidad? Estas interrogantes llevan a referirse al “control efectivo” y a la “disponibilidad de uso” de los activos. El control efectivo de éstos tiene incluso connotaciones políticas, pues en un sentido amplio puede decirse que, en virtud de su poder, el Estado podría no sólo controlar todos los activos situados en la economía que lo sustenta, sino también disponer de ellos. No obstante, es obvio que esta situación estaría reñida con un sistema político mixto o con el predominio de la propiedad privada. Al respecto, el FMI recomienda adoptar como criterio de control efectivo que “los únicos activos que se clasifican como parte de las reservas son los activos sobre el exterior que efectivamente pertenezcan a las autoridades centrales”; sin embargo, no se descartan situaciones en que ese control pudiera ampliarse mediante políticas monetarias para estimular una colaboración del sector privado en esta materia.

Según el criterio de “disponibilidad de uso” (posibilidad de que las autoridades que posean los activos puedan disponer de ellos de inmediato), el oro, los DEG y las posiciones de reservas en el FMI, constituyen la máxima forma de liquidez. Sin embargo, éste se considera un enfoque excesivamente riguroso en la definición de las reservas. Un criterio más flexible consiste en examinar si existe un razonable grado de seguridad de que, en caso necesario, se pueda contar con las condiciones para utilizar el activo dentro de la institucionalidad vigente.

En resumen, no hay una definición rígida del concepto de reservas. Este sólo cobra sentido concreto cuando en cada país se fija el límite entre activos de reserva y otros activos, teniendo en cuenta los criterios de “control efectivo” y “disponibilidad de uso”, antes indicados. En todo caso, cabe señalar que el concepto de reservas en los cuadros sobre “tenencias” incluye el oro monetario, los DEG, la posición de reserva en el Fondo Monetario Internacional y las divisas.

Debido a los problemas de definición de las reservas internacionales mencionados y a la valorización del oro, los niveles de tenencias de reservas publicadas en otras fuentes no se consideran estrictamente comparables con las cifras publicadas en este *Anuario*.

which of the assets that they control are available for use if the need arises? These questions lead to the concepts of “effective control” of assets and their “availability for use”. The concept of effective control has political connotations as well, since in a broad sense it could be said that, by virtue of its authority, the State can not only control all the assets located within the economy that sustains it, but could also make use of them. However, it is obvious that such a situation would be at variance with a mixed political system or one in which private ownership predominates. In this regard, the IMF recommends that the question of effective control be determined on the basis of the criterion that “only foreign claims actually owned by the central authorities would be found to form part of the reserves”, although it is recognized that there may be situations where such control could be broadened by means of monetary policies designed to elicit the collaboration of the private sector in this respect.

Using the criterion of “availability of use” (i.e., the possibility that the authorities possessing the assets can make use of them immediately), gold, SDRs and IMF reserve positions are the most unconditional form of liquidity. However, this is considered to be an excessively rigorous criterion for the definition of reserves. A more flexible approach is to consider whether there is a reasonable degree of certainty that, should the need arise, the necessary conditions for using the asset within the existing institutional structure could be satisfied.

In sum, there is no strict definition of the concept of reserves. This term only takes on a concrete meaning when the dividing line between reserve assets and other assets is drawn in each country, taking into consideration the criteria of “effective control” and “availability of use” mentioned above. In the case at hand, it should be noted that the concept of reserves used in the tables on “holdings” includes monetary gold, Special Drawing Rights, IMF reserve position and foreign exchange.

Due to these problems in defining international reserves and to the changing valuation of gold, the levels of reserve holdings published in other sources are not considered to be strictly comparable with the figures published in this *Yearbook*.

La porción de oro de las reservas publicadas en este *Anuario* se valoran uniformemente a los precios en Londres a fin de cada año, es decir US\$34.70 por onza en 1950, US\$34.97 en 1955, US\$35.60 en 1960, US\$35.12 en 1965, US\$37.37 en 1970, US\$140.25 en 1975, US\$598.50 en 1980, US\$397.50 en 1981, US\$456.90 en 1982, US\$381.50 en 1983, US\$308.30 en 1984, US\$327.00 en 1985, US\$390.90 en 1986, US\$484.10 en 1987, US\$410.25 en 1988, US\$401.00 en 1989, US\$385.00 en 1990, US\$353.60 en 1991 y US\$333.25 en 1992.

Para los años 1986, 1987, 1988, 1989, 1990, 1991 y 1992 las tenencias de reservas a fin de cada año se expresan también en función del número de meses de importaciones de bienes y servicios que podrían financiarse con ellas, considerando el valor medio de las importaciones de cada año.

The gold portion of the reserves published in this *Yearbook* is uniformly valued at the London price at the end of each year, that is to say US\$34.70 per ounce in 1950, US\$34.97 in 1955, US\$35.60 in 1960, US\$35.12 in 1965, US\$37.37 in 1970, US\$140.25 in 1975, US\$598.50 in 1980, US\$397.50 in 1981, US\$456.90 in 1982, US\$381.50 in 1983, US\$308.30 in 1984, US\$327.00 in 1985, US\$390.90 in 1986, US\$484.10 in 1987, US\$410.25 in 1988, US\$401.00 in 1989, US\$385.00 in 1990, US\$353.60 in 1991 and US\$333.25 in 1992.

For the years 1986, 1987, 1988, 1989, 1990, 1991 and 1992, reserve holdings at the end of each year are also expressed in terms of the number of months of imports of goods and services that they would finance, calculated on the basis of the mean value of imports in each year.

COMERCIO EXTERIOR / EXTERNAL TRADE

Indices del comercio exterior / External trade indexes

Para calcular los índices del comercio exterior con base 1980=100, se han seleccionado los bienes más representativos del comercio exterior de cada país, definiéndose las "muestras" sobre la base de los siguientes criterios:

a) Restricción de valor. Se consideraron sólo los productos que superaban un determinado valor a precios corrientes; por lo general se trató de una proporción fija de las exportaciones o importaciones.

b) Relativa uniformidad de las magnitudes de los valores unitarios a través del tiempo, esto es, que tales valores reflejen movimientos de precios y no transacciones realizadas bajo condiciones especiales, en cuyo caso no prevalece el concepto de precio convenido de acuerdo con las condiciones del mercado.

c) Relativa homogeneidad de los productos incluidos en cada partida, que supone que los productos sujetos a comparación posean características básicas similares.

La selección de la muestra correspondiente al período 1970-1983 se realizó sobre la base de las partidas ordenadas según la Clasificación

In order to calculate the external trade indexes using 1980 as the base year, the goods which are most representative of the foreign trade of each country have been chosen, the "samples" being defined according to the following criteria:

a) Value limits. Only the products which exceeded a given value at current prices were taken into account; the threshold was usually a fixed proportion of exports or imports.

b) Relative uniformity of the unit values over time. This means that these values reflect true price movements rather than transactions made under special conditions, in which case the concept of a price set according to market conditions does not apply.

c) Relative homogeneity of the products included in each group. This means that the products to be compared have similar basic characteristics.

The sample for the period 1970-1983 was chosen on the basis of product groups arranged according to the Standard International Trade

Uniforme para el Comercio Internacional (CUCI modificada), y para el período 1983-1992, sobre la base de la CUCI Rev. 2; el empalme de ambas series de índices se hizo con los datos de 1983. Se utilizó principalmente la información contenida en el Banco de Datos del Comercio Exterior de América Latina y el Caribe (BADECEL),¹⁰ que mantiene la División de Estadística y Proyecciones de la CEPAL. Complementariamente, se recurrió a diversas publicaciones sobre el comercio exterior en los países.

La selección de partidas según la CUCI hizo posible un considerable ahorro de tiempo al construir los índices, toda vez que esta información se puede obtener directamente del BADECEL, lo que facilita el estudio y la selección preliminar de la muestra.

Para obtener los índices implícitos de valor unitario sobre el total de las exportaciones e importaciones se calcularon valores constantes para la parte excluida del universo de cada Sección de la CUCI, y se deflataron por el índice resultante de la muestra cuando se trataba de productos homogéneos que tenían una alta representatividad como, por ejemplo, determinados tipos de materias primas. Sin embargo, en el caso de productos heterogéneos con baja representatividad, como maquinaria y equipo, se utilizaron índices internacionales publicados por organismos especializados o por países desarrollados.

Para realizar el cálculo de los índices de valor unitario del conjunto regional se obtuvieron valores corrientes y constantes mediante la agregación de los respectivos valores en cada país, y se aplicó la fórmula de Paasche, cuyas características se explican más adelante.

Mediante los índices del comercio exterior de bienes se midieron las variaciones del valor, del cuántum, del valor unitario, de la relación de precios del intercambio y del poder de compra de las exportaciones, durante el período 1970-1992.

El índice del cuántum se construyó utilizando la fórmula de Laspeyres, que contempla ponderaciones fijas del año utilizado como base. En cambio, el índice del valor unitario se calculó mediante la aplicación de la fórmula de Paasche,

Classification (SITC), Revised, while the sample for the period 1983-1992 was selected on the basis of SITC, Rev. 2. The splicing of the two indexes was performed using the data for 1983. The main source of information was the External Trade Data Bank for Latin America and the Caribbean (BADECEL),¹⁰ which is maintained by the ECLAC Statistics and Projections Division. In addition, several foreign trade publications in the countries of the region were used as supplementary sources.

The selection of product groups according to the SITC saved considerable time in constructing the indexes, as this information could be obtained directly from BADECEL, thus facilitating the study and preliminary selection of the sample.

In order to obtain the implicit unit value indexes for total exports and imports, constant values were calculated for the portion not included in the universe of each SITC section; these were deflated by the index obtained from the sample in the case of broadly representative, homogeneous products, as, for example, certain types of raw materials. In the case of heterogeneous products, such as machinery and equipment, which were not broadly representative, however, international indexes published by specialized agencies or by the developed countries were used.

In order to calculate the unit value indexes for the region as a whole, current and constant values were obtained by aggregating the respective values for each country using the Paasche formula, which is explained below.

The indexes for external trade in goods were used to measure the changes in value, volume, unit value, terms of trade and purchasing power of exports for the period 1970-1992.

The index of volume was constructed using the Laspeyres formula, which employs fixed weightings for the base year. The unit value index, for its part, was calculated by applying the Paasche formula, which is based on weightings

¹⁰Véase los títulos de las fuentes bibliográficas sobre comercio exterior, en la sección "Fuentes generales".

¹⁰See the sources shown in the "General sources" section of the bibliography given herein for the chapter on external trade.

que se basa en ponderaciones de cada año considerado. El índice del valor unitario de las exportaciones corresponde a valores fob y el de las importaciones a valores cif.

Como es natural, los resultados obtenidos presentan las limitaciones inherentes a fórmulas como las del tipo Laspeyres y Paasche. La elección de estas fórmulas obedeció a que su combinación satisface la propiedad de reversión de factores, de manera que al multiplicar un índice del cuántum calculado con la fórmula de Laspeyres por un índice del valor unitario calculado con la fórmula de Paasche, se obtiene un índice del valor. Lógicamente, al ser reversibles los factores, cada índice puede obtenerse despejando la ecuación: valor = valor unitario x cantidad.

El índice de la relación de precios del intercambio se define como el cociente entre el índice del valor unitario de las exportaciones y el índice del valor unitario de las importaciones, ambos referidos a la misma base. En la práctica, al no disponerse de un índice de valor unitario de las importaciones fob, se comparan los índices de valor unitario de las exportaciones e importaciones en términos fob y cif, respectivamente. Esta relación podría distorsionarse si los costos de fletes y seguros experimentaran variaciones significativas en el período analizado.

in the unit value index for exports, while CIF values are used for imports.

The results obtained naturally reflect the limitations inherent in such formulas as the Laspeyres and Paasche. These two formulas were chosen because together they satisfy the factor reversal principle, so that when a volume index which is calculated according to the Laspeyres formula is multiplied by a unit value index calculated according to the Paasche formula, an index of value is obtained. Logically, since the factors are reversible, each index can be obtained by applying the equation: value = unit value x quantity.

The index of the terms of trade is defined as the quotient of the unit value index for exports and the unit value index for imports, both referring to the same base. In practice, as no unit value index for imports FOB was available, the unit value indexes for exports and imports are compared in FOB and CIF terms, respectively. Such a ratio may be distorted if the cost of freight and insurance varies significantly during the period under review.

CLASIFICACION DE LAS EXPORTACIONES E IMPORTACIONES DE BIENES / CLASSIFICATION OF EXPORTS AND IMPORTS OF GOODS

Exportaciones de productos primarios y manufacturados. Los datos que se presentan en este *Anuario* se compilaron sobre la base de las estadísticas oficiales del comercio exterior de los respectivos países y desde el año 1970 mediante un método computarizado, en que se utilizó el BADECEL. El total correspondiente al conjunto de la región (excluidos Cuba y Haití, sobre los cuales no se dispone de información), se obtuvo agrupando los datos por países. Los valores de las exportaciones totales al mundo incluyen ajustes por revaluación para varios países.

El criterio adoptado para clasificar tanto los productos primarios como los manufacturados corresponde al que utiliza la División de Estadística de las Naciones Unidas para presentar los datos del comercio exterior mundial por regiones económicas. Para ello se agrupan las secciones de la CUCI modificada de la manera siguiente:

Exports of primary products and manufactures. The data given in this *Yearbook* were compiled on the basis of official foreign trade statistics of the respective countries and, since 1970, through a computerized method in which use was made of the BADECEL. The total for the region as a whole (excluding Cuba and Haiti, for which information was not available) was obtained by adding together the data for the individual countries. The values for total exports to the rest of the world include adjustments for revaluation in the case of several countries.

The criterion adopted for classifying both primary products and manufactured goods is that used by the United Nations Statistical Division in presenting world foreign trade data by economic regions. For this purpose the sections of the SITC, Revised, are grouped as follows:

A. *Productos primarios*

Comprende el total de las secciones:

0. Productos alimenticios y animales vivos destinados principalmente a la alimentación

1. Bebidas y tabaco

2. Materiales crudos no comestibles, excepto los combustibles

3. Combustibles y lubricantes minerales

4. Aceites, grasas y ceras de origen animal y vegetal

9. Mercancías y operaciones no clasificadas en otro rubro de la CUCI.

Se incluye además el capítulo 68 denominado metales no ferrosos.

B. *Productos manufacturados*

Comprende el total de las secciones:

5. Productos químicos y conexos, n.e.p.

6. Artículos manufacturados, clasificados principalmente según el material (excluido el capítulo 68: metales no ferrosos)

7. Maquinaria y equipo de transporte

8. Artículos manufacturados diversos.

Las importaciones de bienes se presentan según las tres clases básicas del Sistema de Cuentas Nacionales (SCN). El criterio para definir esta clasificación se basa en la reestructuración parcial de las 19 categorías de las Grandes Categorías Económicas (GCE)¹¹ de las Naciones Unidas. Así, se obtienen totales aproximados de los bienes de capital, los bienes intermedios y los bienes de consumo. Por otra parte, dada la importancia que tienen en el comercio internacional los carburantes para motores (categoría 321*) y los vehículos automotores de pasajeros (categoría 51*), éstas se presentan separadamente. Se excluye la Gran Categoría 7, "Bienes no especificados, en otra partida", por no ser considerada en ninguna de las tres clases básicas del SCN, que a continuación se define:

¹¹Naciones Unidas, Clasificación por Grandes Categorías Económicas, serie M, N° 53, Nueva York, 1971.

*Las referencias a la clasificación en GCE se señalan con un asterisco para evitar el riesgo de confusión con las secciones, capítulos y grupos numerados de la CUCI, modificada.

A. *Primary products*

This group includes all the products in sections:

0. Food and live animals chiefly for food

1. Beverages and tobacco

2. Crude materials, edible, except fuels

3. Mineral fuels, lubricants and related materials

4. Animal and vegetable oils, fats and waxes

9. Commodities and transactions not classified elsewhere in the SITC.

Division 68 –non-ferrous metals– is also included.

B. *Manufactured goods*

This group includes all the products in sections:

5. Chemicals and related products, n.e.c.

6. Manufactured goods classified chiefly by material (excluding division 68: non-ferrous metals)

7. Machinery and transport equipment

8. Miscellaneous manufactured articles.

Imports of goods are presented according to the three basic classes used in the System of National Accounts (SNA). The approach used in defining this classification was based on a partial reorganization of the 19 categories of the United Nations Classification by Broad Economic Categories.¹¹ On this basis, approximate totals have been obtained for capital goods, intermediate goods and consumer goods. In view of the important role in international trade played by motor spirit (category 321*) and passenger motor cars (category 51*), these categories are presented separately. Broad category 7, "Goods not elsewhere specified", is not included since it is not covered by any of the three basic SNC categories, which are defined as follows:

¹¹United Nations, Classification by Broad Economic Categories, series M, No. 53, New York, 1971.

*References to the Classification by Broad Economic Categories are marked with an asterisk to eliminate the risk of confusion with the numbered sections, divisions and groups of SITC, Revised.

1. *Bienes de capital*
Suma de categorías:
41* Maquinaria y otros bienes de capital
(exceptuando el material de transporte)
521* Material de transporte, industrial.

2. *Bienes intermedios*
Suma de categorías:
121* Alimentos y bebidas, elaborados,
destinados principalmente a la industria
111* Alimentos y bebidas, básicos,
destinados principalmente a la industria
2* Suministros industriales no
especificados en otra partida
31* Combustibles y lubricantes, básicos
322* Combustibles y lubricantes,
elaborados (excluidos los carburantes)
42* Piezas y accesorios para maquinaria y
otro equipo de capital (exceptuando el material
de transporte)
53* Piezas y accesorios para material de
transporte.

3. *Bienes de consumo*
Suma de categorías:
112* Alimentos y bebidas, básicos,
destinados principalmente al consumo en los
hogares
122* Alimentos y bebidas, elaborados,
destinados principalmente al consumo en los
hogares
522* Material de transporte no industrial
6* Bienes de consumo no especificados en
otra partida.

En cuanto a las exportaciones, además de la presentación tradicional en que se consideran dos grandes grupos, definidos según la CUCI como *productos primarios* y *productos manufacturados*, se ha incluido información según la Clasificación Industrial Internacional Uniforme de todas las Actividades Económicas (CIIU, Rev. 2.) Estas estadísticas tiene por objeto ilustrar las transacciones comerciales de acuerdo con las tres grandes divisiones (1 dígito) de la CIIU vinculadas con los bienes, que son: Gran división 1. Agricultura, caza, silvicultura y pesca; Gran división 2. Explotación de minas y canteras, y Gran división 3. Industrias manufactureras.

1. *Capital goods*
Sum of categories:
41* Machinery and other capital equipment
(except transport)
521* Transport equipment, industrial.

2. *Intermediate goods*
Sum of categories:
121* Food and beverages, processed,
mainly for industry
111* Food and beverages, primary, mainly
for industry
2* Industrial supplies not elsewhere
specified
31* Fuels and lubricants, primary
322* Fuels and lubricants, processed (other
than motor spirit)
42* Parts and accessories for machinery
and other capital equipment (except transport)
53* Parts and accessories for transport
equipment.

3. *Consumer goods*
Sum of categories:
112* Food and beverages, primary, mainly
for household consumption
122* Food and beverages, processed,
mainly for household consumption
522* Transport equipment, non- industrial
6* Consumer goods not elsewhere
specified.

In the case of exports, in addition to their presentation in the traditional format which distinguishes between two broad groups defined, on the basis of the SITC, as *primary products* and *manufactured products*, data organized on the basis of the International Standard Industrial Classification of All Economic Activities (ISIC, Rev. 2) have also been included. These statistics are intended to provide information about commercial transactions in terms of the three ISIC major divisions (one digit) relating to goods, which are: Major Division 1. Agriculture, Hunting, Forestry and Fishing; Major Division 2. Mining and Quarrying; and Major Division 3. Manufacturing.

Las grandes divisiones 1 y 2 figuran individualmente como un todo. En cambio, en el caso de la Gran división 3, se ha preferido presentar estadísticas que reflejen en forma más específica la clase de actividad económica que genera los bienes; en consecuencia, se han creado cuatro categorías agregándose las siguientes agrupaciones (3 dígitos):

– *Industria de alimentos, bebidas y tabaco*

Agrupación:

311-312 Fabricación de productos alimenticios

313 Industria de bebidas

314 Industria del tabaco

– *Otras industrias, principalmente de bienes de consumo no duraderos*

Agrupación:

321 Fabricación de textiles

322 Fabricación de prendas de vestir, excepto calzado

323 Industria del cuero y productos de cuero, y sucedáneos de cuero y pieles, excepto el calzado y otras prendas de vestir

324 Fabricación de calzado, excepto el de caucho vulcanizado o moldeado o de plástico

332 Fabricación de muebles y accesorios, excepto los que son principalmente metálicos

342 Imprentas, editoriales e industrias conexas

390 Otras industrias manufactureras.

– *Industrias, principalmente de bienes intermedios*

Agrupación:

331 Industria de la madera y productos de madera y de corcho, excepto muebles

341 Fabricación de papel y productos de papel

351 Fabricación de sustancias químicas industriales

352 Fabricación de otros productos químicos

353 Refinerías de petróleo

354 Fabricación de productos diversos derivados del petróleo y del carbón

355 Fabricación de productos de caucho

356 Fabricación de productos de plástico, n.e.p.

361 Fabricación de objetos de barro, loza y porcelana

Major Divisions 1 and 2 each appear as one unit. In the case of Major Division 3, however, it has been deemed appropriate to present statistics which provide a more specific indication of the class of economic activity that generates the goods; thus, four categories have been created by aggregating the following major groups (three digits):

– *Manufacture of food, beverages and tobacco*

Major groups:

311-312 Food manufacturing

313 Beverage industries

314 Tobacco manufactures

– *Other manufacturing, mainly of non-durable consumer goods*

Major groups:

321 Manufacture of textiles

322 Manufacturing of wearing apparel, except footwear

323 Manufacture of leather and products of leather, leather substitutes and fur, except footwear and wearing apparel

324 Manufacture of footwear, except vulcanized or moulded rubber or plastic footwear

332 Manufacture of furniture and fixtures, except primarily of metal

342 Printing, publishing and allied industries

390 Other manufacturing industries.

– *Manufacturing, mainly of intermediate goods*

Major groups:

331 Manufacture of wood and wood and cork products, except furniture

341 Manufacture of paper and paper products

351 Manufacture of industrial chemicals

352 Manufacture of other chemical products

353 Petroleum refineries

354 Manufacture of miscellaneous products of petroleum and coal

355 Manufacture of rubber products

356 Manufacture of plastic products, n.e.c.

361 Manufacture of pottery, china and earthenware

362 Fabricación de vidrio y productos de vidrio
369 Fabricación de otros productos minerales no metálicos
371 Industrias básicas de hierro y acero
372 Industrias básicas de metales no ferrosos.

– *Industrias, metalmecánicas*

Agrupación:

381 Fabricación de productos metálicos, exceptuando maquinaria y equipo
382 Construcción de maquinaria, exceptuando la eléctrica
383 Construcción de maquinaria, aparatos, accesorios y suministros eléctricos
384 Construcción de material de transporte
385 Fabricación de equipo profesional y científico, instrumentos de medida y de control n.e.p., y aparatos fotográficos e instrumentos de óptica.

De este modo, por un lado se ha procurado introducir una clasificación universal, apta para el análisis económico desde el punto de vista del uso que se da a los bienes importados, y por otro, brindar información básica para examinar la evolución de la estructura de las exportaciones de bienes según el origen de la actividad que los genera, fenómeno que en buena medida refleja el progreso tecnológico de un país.

Además, para dar una visión más amplia de los principales productos de exportación de cada país, se han seleccionado los diez más importantes según la magnitud de su valor en los años 1970, 1980, 1982, 1985 y 1988 a 1992. Estos pueden ser variables de un año a otro, en la medida que se produzcan importantes cambios en los volúmenes y en los precios relativos de las exportaciones, o que aparezcan nuevos productos exportables que desplacen a los seleccionados anteriormente.

Como en la edición anterior la selección de los productos se realizó utilizando la CUCI modificada en toda la serie.

En esta oportunidad se incorpora, por primera vez, información del comercio exterior correspondiente a Belice. Esto implicó hacer revisiones de los datos de las matrices de comercio exterior presentados y de ediciones anteriores.

362 Manufacture of glass and glass products
369 Manufacture of other non-metallic mineral products
371 Iron and steel basic industries
372 Non-ferrous metal basic industries.

– *Manufacture of fabricated metal products, machinery and equipment*

Major groups:

381 Manufacture of fabricated metal products, except machinery and equipment
382 Manufacture of machinery except electrical
383 Manufacture of electrical machinery, apparatus, appliances and supplies
384 Manufacture of transport equipment
385 Manufacture of professional and scientific, and measuring and controlling equipment, n.e.c. and of photographic and optical goods.

By this means an attempt has been made, on the one hand, to introduce a universal system of classification geared to the purposes of economic analysis from the standpoint of the use to which merchandise imports are put and, on the other hand, to provide basic information for use in examining trends in the structure of merchandise exports in terms of the activity that produces them, which to a large extent reflects the technological progress made in a country.

In addition, in order to provide a broader view of the main exports of each country, the 10 exports which were most important in terms of value in the years 1970, 1980, 1982, 1985 and 1988 to 1992 have been selected. These may vary from year to year as major changes occur in export volumes and relative prices or as new exportable products overshadow those selected previously.

As in the previous edition of the *Yearbook*, the product selection process was based on SITC, Revised, for the entire series.

This edition incorporates, for the first time, information on the external trade of Belize. This involved revising the data in the foreign trade matrices presented here and in previous editions.

BALANCE DE PAGOS / BALANCE OF PAYMENTS

Los cuadros de balance de pagos contenidos en este *Anuario* se basan en el formato de presentación detallado del Fondo Monetario Internacional, que resume estas estadísticas siguiendo un plan uniforme de clasificación, lo que ha permitido hacer comparable la información contenida en los balances de pagos de 24 países de la región.

Las principales partidas del formato de los cuadros de balance de pagos están definidas, como se indica a continuación, de acuerdo con los componentes normalizados que utiliza el FMI.¹²

Bienes fob. Esta partida comprende todas las exportaciones e importaciones de mercancías y oro no monetario.

Servicios. Incluye las transacciones de fletes y seguros y otros transportes, viajes y otras transacciones oficiales y privadas.

Balance comercial. Este es el saldo del comercio en bienes y servicios; excluye utilidades e intereses.

Utilidades e intereses. Corresponde a los ingresos obtenidos por los residentes sobre sus inversiones financieras en el extranjero (crédito) y los ingresos obtenidos por los extranjeros sobre sus inversiones financieras en el país compilador (débito). Las utilidades se presentan en forma de saldo neto.

Otros servicios de factores. Corresponde a la renta del trabajo y de la propiedad, excepto aquella que se registra como renta de inversión directa extranjera.

Transferencias unilaterales privadas. Comprende el saldo neto de las transacciones definidas como pagos de transferencias sin una contraprestación equivalente en bienes o servicios entre los sectores privados del país compilador y los países extranjeros.

Balance en cuenta corriente. Comprende el balance comercial, más las utilidades e intereses y las transferencias unilaterales privadas.

Transferencias unilaterales oficiales. Comprende el saldo neto de todas las transferencias definidas como pagos de transferencias sin

¹²Fondo Monetario Internacional, *Manual de balanza de pagos*, tercera edición, 1961, y cuarta edición, 1977.

The balance-of-payments tables published in this *Yearbook* are based on the International Monetary Fund's detailed format, which sets out these statistics following a standard classification scheme. This permitted the data contained in the balance of payments of 24 countries of the region to be presented on a comparable basis.

The main entries in the balance-of-payments tables are defined, as indicated below, in keeping with the standard components used by IMF.¹²

Goods FOB. This item includes all exports and imports of merchandise and non-monetary gold.

Services. This item includes freight and insurance and other transportation, travel and other official and private transactions.

Trade balance. This is the balance of trade in goods and services, excluding profits and interest.

Profits and interest. This entry corresponds to residents' income from their financial investments abroad (credit) and foreigners' income from financial investments in the compiling country (debit). Profits are shown as a net balance.

Other factor services. This corresponds to labour and property income, except that registered as foreign direct investment income.

Private unrequited transfers. This entry represents the net balance of transactions defined as transfer payments which are not offset by an equivalent transfer of goods or services between the private sectors of the compiling country and foreign countries.

Current account balance. This includes the trade balance, plus profits and interest and private unrequited transfers.

Official unrequited transfers. This entry represents the net balance of all transfers defined as transfer payments which are not

¹²International Monetary Fund, *Balance of Payments Manual*, third edition, 1961, and fourth edition, 1977.

una contraprestación equivalente en bienes y servicios entre el gobierno central del país compilador y el resto de los países extranjeros.

Capital a largo plazo. Incluye todo capital con un plazo de vencimiento contractual inicial superior a un año o el capital sin un plazo de vencimiento determinado (por ejemplo, las acciones y otras participaciones del capital social).

Inversión directa. Corresponde a las inversiones netas de capital a largo plazo invertido por residentes en el extranjero y por no residentes dentro del país.

Inversión de cartera. Incluye los bonos a largo plazo y acciones y otras participaciones del capital social no incluidas en las categorías de inversión directa y reservas.

Balance básico. Este balance comprende los componentes de la cuenta corriente más las transferencias unilaterales oficiales y el capital a largo plazo. Excluye todas las transacciones de carácter fugaz y que posiblemente se revertan o sean al menos muy susceptibles de revertirse a corto plazo.

Capital a corto plazo. Comprende todo capital con un plazo de vencimiento contractual inicial de un año o menos e incluye billetes y moneda.

Asientos de contrapartida. Comprende las contrapartidas por variaciones en reservas que no se deben enteramente a una transacción entre dos partes. Por "contrapartida de variaciones por revalorizaciones" se entiende sobre todo las variaciones originadas por fluctuaciones del precio del activo. La asignación o cancelación de derechos especiales de giro (DEG) es la contrapartida del aumento o la disminución respectiva, de las tenencias de DEG. Finalmente, las variaciones en las tenencias de oro de las autoridades centrales tienen una contrapartida de monetización o desmonetización que corresponde a un aumento o disminución de dichas tenencias.

Balance global. Incluye todos los componentes de la cuenta corriente y de la cuenta de capital, menos los activos de reservas y por lo común, determinados pasivos que pueden clasificarse como afines de uno u otro modo a dichas reservas. Este balance puede medirse con mayor facilidad como la suma neta, con signo contrario de activos de reserva y ciertas clases de pasivos.

offset by an equivalent transfer of goods or services between the central government of the compiling country and all foreign countries

Long-term capital. This includes all capital having an original contractual maturity of more than one year or with no stated maturity (e.g., corporate equities).

Direct investment. This entry corresponds to net investment of long-term capital by residents abroad and by non-residents in the country.

Portfolio investment. This includes long-term bonds and corporate equities other than those included in the categories of direct investment and reserves.

Basic balance. This balance includes all components of the current account plus official unrequited transfers and long-term capital and excludes all transactions that are volatile and are likely in the short run to be reversed, or at least are rather susceptible to being reversed.

Short-term capital. This entry covers all capital having an original contractual maturity of one year or less and includes currency.

Counterpart items. This covers counterparts for changes in reserves that are not wholly the result of a transaction between two parties. The term "counterpart to valuation changes" refers mainly to changes that have come about as a result of fluctuations in the price of the item. The allocation or cancellation of SDRs is the counterpart of the rise and fall, respectively, of SDR holdings. Finally, changes in the gold holdings of the central authorities have a counterpart for monetization or demonetization that corresponds to an increase or decrease in these holdings.

Global balance. This entry covers all components of the current account and the capital account except reserve assets and, in most cases, certain liabilities that may be regarded as being related in some way to those reserves. This balance is most easily measured as the net sum, with sign reversed, of reserve assets and certain types of liabilities.

Reservas. Comprende el oro monetario, los derechos especiales de giro (DEG), la posición de reserva en el Fondo y el uso del crédito del Fondo, así como los títulos de crédito constituidos frente a no residentes de que dispongan las autoridades centrales para financiar directamente desequilibrios de pagos o para regular la magnitud de dichos desequilibrios mediante intervención destinada a influir en el tipo de cambio de la moneda nacional.

Oro monetario. Comprende las variaciones netas en las reservas de oro de la autoridad monetaria central.

Derechos especiales de giro (DEG). Comprende las variaciones netas en las tenencias de derechos especiales de giro.

Posición de reserva en el Fondo. Es la variación positiva del total de las compras que el país puede efectuar en el tramo de reserva más toda deuda del Fondo contraída en virtud de un convenio de préstamo cuyo reembolso puede obtener fácilmente el país miembro.

Activos en divisas. Comprende los activos clasificados en el rubro “divisas” de la serie de datos sobre “liquidez internacional” publicado por el FMI en la publicación titulada *Estadísticas financieras internacionales*.

Otros activos. Incluye todos los demás activos que forman la categoría de activos de reserva.

Uso del crédito del FMI. Comprende los giros de un país miembro contra el Fondo, salvo los efectuados contra su posición de tramo de reserva.

Reserves. This covers monetary gold, Special Drawing Rights (SDRs), reserve position in the Fund, use of Fund credit, and existing claims on non-residents that are available to the central authorities either to finance payments imbalances directly or to manage the size of such imbalances by intervening to influence the exchange rate for the national currency.

Monetary gold. This item consists of the net variation in the gold reserves of the central monetary authority.

Special drawing rights (SDRs). This refers to the net variations in holdings of special drawing rights.

Reserve position in the Fund. This is the positive change in the sum of the reserve tranche purchases that a member can make and the amount of any indebtedness of the Fund under a loan agreement that is readily payable to the member country.

Foreign exchange assets. This covers the claims that are shown as the “foreign exchange” element of the series for “international liquidity” published by the IMF in *International Financial Statistics*.

Other assets. This entry includes all other assets which form the category of reserve assets.

Use of Fund credit. This refers to a member’s drawing against the Fund other than a drawing against its reserve tranche position.

RECURSOS NATURALES Y PRODUCCION DE BIENES / NATURAL RESOURCES AND PRODUCTION OF GOODS

Estadísticas agropecuarias

La mayoría de las series estadísticas y los correspondientes indicadores provienen de las estimaciones de la Organización de las Naciones Unidas para la Agricultura y la Alimentación (FAO), con excepción del crecimiento de la actividad agropecuaria y de la participación del sector agropecuario en la generación del producto, en cuyo cálculo se utilizaron los datos de cuentas nacionales.

Índices de producción agropecuaria e índices de productos alimenticios. Corresponden al concepto de producción neta.

Agricultural statistics

Most of the statistical series and the corresponding indicators are taken from estimates of the Food and Agriculture Organization of the United Nations (FAO), with the exception of those on the growth of agricultural activity and the share of the agricultural sector in the gross domestic product, where national accounts data were used for the calculations.

Indexes of agricultural production and indexes of food products. These correspond to net production.

Consumo de fertilizantes. Se refiere al consumo de abonos nitrogenados, fosfatados y potásicos.

Parque de tractores. Los datos representan el número total de tractores de rueda y oruga que se emplean en la agricultura.

Tierras cultivables. Las cifras corresponden a las tierras destinadas a cultivos permanentes y a las tierras arables o de labranza de cultivos temporales, aun cuando no se hallen cultivadas.

Estadísticas mineras

Indices de volumen físico de la producción minera de cada país. Los índices que se presentan en esta edición están referidos a una base de comparación que corresponde a un promedio anual del período trienal comprendido entre 1979 y 1981.

Los precios utilizados para ponderar los distintos productos mineros contenidos en el índice corresponden a un promedio aritmético ponderado de sus precios medios internacionales en dichos años, cuyo factor de ponderación fue la cantidad total producida en la región de cada uno de esos productos en los años respectivos.

Tanto para calcular el índice de producción minera, que excluye el petróleo y el carbón, como el índice general, excluido el carbón, se utilizó la fórmula de Laspeyres.

Estadísticas de la industria manufacturera

Se incluyen series de producción expresadas en términos físicos de 15 productos principales. Las series se presentan por producto para cada uno de los países productores y para la región en su conjunto.

Concentración industrial. Sólo se consideraron aquellos países que presentaban información censal sobre ocupación por tamaño de establecimientos y siempre que incluyeran el estrato denominado "menos de cinco personas ocupadas".

Estadísticas de energía eléctrica

Consumo total de hidrocarburos. Se refiere al consumo bruto de los derivados combustibles del petróleo (gasolina, querosene, *jet-fuel*, gas y *diesel-oil*, *fuel-oil* y gas licuado) y del gas natural.

Consumption of fertilizers. This refers to the consumption of nitrogenous, phosphate and potassium fertilizers.

Number of tractors. The data represent the total number of wheeled and caterpillar tractors used in agriculture.

Cultivable land. The figures refer to land under permanent crops, and arable or ploughed land (for seasonal crops), even if it is not cultivated.

Mining statistics

Indexes of the physical volume of mining production in each country. The indexes presented in this edition refer to a basis of comparison corresponding to an annual average for the three-year period 1979-1981.

The prices used in weighting the various mining products included in the index correspond to a weighted arithmetical average of the mean international prices for these products in 1979-1981. They are weighted according to the total amount of each such product produced in the region during the respective years.

In order to calculate both the index of mining production, which excludes petroleum and coal, and the general index, which excludes coal, the Laspeyres formula was used.

Manufacturing statistics

Production series expressed in physical terms are given for 15 main products. The series are presented by product for each of the producer countries and for the region as a whole.

Industrial concentration. Only countries which provided census information on employment by size of establishment were considered, and then only if they included the stratum "less than five persons employed".

Electric energy statistics

Total consumption of hydrocarbons. This refers to the gross consumption of petroleum-based fuels (gasoline, kerosene, jet fuel, diesel oil, fuel oil, and liquified gas) and of natural gas.

Energía comercial. Comprende los derivados combustibles del petróleo y del gas natural, el carbón mineral y la electricidad de origen hidráulico, nuclear y geotérmico.

Energía eléctrica de origen hidráulico, nuclear y geotérmico. Fue expresada en toneladas equivalentes de petróleo (tep), considerando la cantidad de calor consumido en las centrales térmicas para generar 1 kWh.

Potencia instalada. Las cifras representan la capacidad de todos los generadores disponibles, al término del año, para operaciones simultáneas de plantas hidroeléctricas y termoelectricas.

Producción total de electricidad. Se refiere a la producción de los servicios públicos y la de los establecimientos industriales que la generan para su propio uso, mediante plantas hidroeléctricas, termoelectricas o de ambos tipos.

Commercial energy. This consists of fuels derived from petroleum and from natural gas, coal, and hydroelectric nuclear and geothermal energy.

Hydroelectric, nuclear and geothermal energy. This is expressed in tons of petroleum equivalent (tpe), considering the quantity of heat consumed in thermal power stations to generate 1 kWh.

Installed capacity. The figures represent the capacity, at years end, of all the generators available for simultaneous operation in hydroelectric and thermoelectric plants.

Total production of electricity. This includes both public utility generation and that by industrial establishments which use hydroelectric and/or thermoelectric plants to generate electricity for their own use.

SERVICIOS DE INFRAESTRUCTURA / INFRASTRUCTURE SERVICES

Las series estadísticas que se incluyen en esta sección se refieren a red de carreteras, ferrocarriles, marina mercante y tráfico aéreo.

Red de carreteras. Se presentan datos, correspondientes al último año disponible, sobre longitud total y proporción pavimentada.

Marina mercante. Los datos de cada país comprenden solamente barcos de 1 000 y más toneladas de registro bruto.

A continuación se ofrecen algunas definiciones de los indicadores utilizados en los cuadros sobre tráfico aéreo.

Kilómetros volados. Es la suma de los productos obtenidos al multiplicar el número de vuelos efectuados en cada etapa de vuelo por la longitud de la etapa.

Pasajeros transportados. El número de pasajeros transportados se obtiene contando sólo una vez cada pasajero de un vuelo determinado (con un solo número de vuelo) sin volver a contarlos en cada etapa de ese vuelo; cuando un pasajero realiza etapas internacionales y del interior dentro del mismo vuelo debe contarse como pasajero del interior y también como internacional. Se excluyen los pasajeros que pagan menos del 25% de la tarifa normal aplicable.

The statistical series included in this section refer to the road system, railways, merchant fleets and air traffic.

Road system. Data on the total length and proportion paved are presented for the latest available year.

Merchant navy. The data for each country include only vessels of 1 000 gross register tons and over.

Some definitions of the indicators used in the air traffic tables are given below.

Kilometres flown. This figure is obtained by multiplying the number of flights made over each flight stage by the length of the stage.

Passengers carried. The number of passengers carried is obtained by counting each passenger on a specific flight (with a single flight number) only once, rather than recounting that passenger on each stage of the flight; when a passenger is flying over international and domestic stages on the same flight, however, he should be counted as both a domestic and an international passenger. Passengers paying less than 25% of the normal applicable fare are excluded.

Pasajeros-kilómetro. Corresponde a la suma de los productos obtenidos al multiplicar el número de pasajeros transportados en cada etapa de vuelo por la longitud de la etapa; la cifra resultante es igual al número de kilómetros recorridos por todos los pasajeros.

Toneladas-kilómetro realizadas. Es la suma de los productos obtenidos al multiplicar el número de toneladas de carga transportadas en cada etapa de vuelo por la longitud de la etapa.

Passenger-kilometres. This is obtained by multiplying the number of passengers carried over each stage of the flight by the length of the stage, the result being equal to the number of kilometres covered by all the passengers.

Ton-kilometres. This is obtained by multiplying the number of tons of cargo transported in each stage of the flight by the length of the stage.

FUENTES / SOURCES¹³

1. POBLACION / POPULATION¹⁴

A. Fuentes generales/General sources

Centro Latinoamericano de Demografía (CELADE), *Boletín demográfico*, Nº 49, e información directa. "Desarrollo de la población urbana en América Latina y el Caribe", inédito.

United Nations, World Population Prospects, 1990; *Estimates and Projections*, sección Population, Department of International Economic and Social Affairs (ST/ESA/SER.R/79): *The Sex and Age Distribution of Population, 1990 Revision* (ST/ESA/SER.A/122), Population Studies, No. 122, e información directa.

B. Fuentes por países/Sources by country

Argentina: Instituto Nacional de Estadística y Censos, *Censo nacional de población, familias y vivienda, 1970, Resultados obtenidos por muestra*. Total del país: INEC, *Censo nacional de población y vivienda, 1980*; serie D, *Resumen nacional*. Información directa, noviembre 1993.

Bolivia: Instituto Nacional de Estadística, Ministerio de Planeamiento y Coordinación, *Censo nacional de población y vivienda, 1976*, vol. 10, *Resultados definitivos. Encuesta Nacional de Población y Vivienda 1988. Resultados finales*. Información directa.

Brasil/Brazil: Instituto Brasileño de Estadística, Departamento de Censos, *Censo demográfico, VIII Recenseamento geral, 1970*; IX Recenseamento geral do Brasil 1980: *Censo demográfico, Dados gerais, migração, instrução, fecundidade, mortalidade*, vol. 1, tomo 4, Nº 1; y Familias e domicilios, vol. 1, tomo 6, Nº 1. Información directa.

Costa Rica: Dirección General de Estadística y Censos, Ministerio de Economía, Industria y Comercio, *Censos nacionales, 1973, Población*, tomos 1 y 2, *Censo de Población, 1984*, tomos 1 y 2, censo de vivienda, 1984. Información directa.

Cuba: Junta Central de Planificación, *Censo de población y vivienda, 1970*. Comité Estatal de Estadísticas, Oficina Nacional del Censo, *Censo de población y vivienda, 1981*, vol. XVI. Información directa, diciembre 1993.

Chile: Instituto Nacional de Estadística, *XIV Censo de población y III de vivienda, 1970. Viviendas, hogares y familias. Total del país. Censo de vivienda, hogar y familia; XV Censo nacional de población y IV de vivienda*, Chile, abril de 1982, tomos I y II.

Ecuador: Instituto Nacional de Estadística y Censos, Junta Nacional de Planificación y Coordinación Económica, *III Censo de población y II Censo de vivienda, 1974. Resultados definitivos. Resumen nacional, IV Censo de población y III Censo de vivienda, 1982. Resultados definitivos. V Censo de población y IV de vivienda 1990. Resumen nacional. Resultados definitivos*.

El Salvador: Dirección General de Estadística y Censos, Ministerio de Economía, *IV Censo nacional de población y III Censo de vivienda, 1971* e información directa.

¹³Las fuentes se citan en el idioma en que se publicaron originalmente y están ordenadas por tema de acuerdo con los cuadros de la segunda parte.

¹⁴Incluye características demográficas.

¹³The sources are given in the language in which they were originally published and are arranged by subject in accordance with the tables included in Part Two.

¹⁴Includes demographic characteristics.

- Guatemala: Dirección General de Estadística, Ministerio de Economía, *III Censo de habitación, 1973, Cifras definitivas, Censos nacionales: IV Censo de habitación y IX Censo de población, 1981. Características generales, e información directa*; Instituto Nacional de Estadística, *Encuesta nacional socio-demográfica 1986-1987. Demografía. Total República*, vol. I, 1987.
- Honduras: Dirección General de Estadística y Censos, Secretaría de Economía, *Censo nacional de población y viviendas, 1974*. Secretaría de Planificación, Coordinación y Presupuesto. *Censo nacional de población, 1988*, tomo I, 1989.
- México/Mexico: Dirección General de Estadística, Secretaría de Industria y Comercio, *IX Censo general de población, 1970. Resumen general*; Instituto Nacional de Estadística, Geografía e Informática, *X Censo general de población y vivienda, 1980, XI Censo General de población y vivienda, 1990. Resumen general*.
- Panamá/Panama: Dirección de Estadística y Censos, Contraloría General de la República, *III Censo nacional de vivienda, 1970*. Dirección de Estadística y Censo, *Censos nacionales de 1980 (VIII de Población y IV de Vivienda)*, resultados obtenidos por muestreo, vol. II, *Población, e información directa. Censos nacionales de Población y Vivienda, 13 de mayo de 1990*
- Paraguay: Dirección General de Estadística y Censos, *Censo nacional de población y vivienda, 1972; Censo nacional de población y vivienda, 1982*.
- Perú/Peru: Oficina Nacional de Estadística y Censos, *VII Censo de población y II de vivienda, 1972, Resultados definitivos. Total del país*, INE, *Censos nacionales: VIII Censo de población y III Censo de vivienda, 1981*, tomos 1 y 2, nivel nacional, e información directa, diciembre 1993
- Uruguay: Dirección General de Estadística y Censos, *Censo de población, 1975*, fascículo sobre demografía, e información directa; *VI Censo de población y III Censo de vivienda, 1985*. Información directa, diciembre 1993.
- Venezuela: Oficina Central de Estadística e Informática, *XI Censo general de población y vivienda, 1981. Total nacional*, e información directa, 1993.

2. CUENTAS NACIONALES / NATIONAL ACCOUNTS¹⁵

A. Fuentes generales/General sources

Naciones Unidas/United Nations: *National accounts statistics: main aggregates and detailed tables*, 1982, 1984 y 1985.

B. Fuentes por países/Sources by country

Antigua y Barbuda/Antigua and Barbuda: U.N. Selected Statistical Indicators of Caribbean Countries. LC/CAR/G vol. V, 1992

Argentina: Banco Central de la República Argentina, *Estimaciones Anuales de la Oferta y Demanda Globales, Período 1980-1992*, abril de 1993.

Bahamas: Central Statistical Office, información directa, abril de 1993.

Barbados: Central Bank of Barbados, *Annual Statistical Digest. 1989*, 1989. Barbados Statistical Service, información directa, junio de 1993.

Belice/Belize: *Ministry of Economic Development, información directa*, octubre de 1993.

Bolivia: Instituto Nacional de Estadística, información directa, noviembre de 1993.

¹⁵Comprende crecimiento económico y formación de capital y su financiamiento.

¹⁵Includes economic growth and capital formation and financing

Brasil/Brazil: Fundação Instituto Brasileiro de Geografia e Estatística (IBGE), información directa, noviembre de 1993.

Colombia: Departamento Administrativo Nacional de Estadística (DANE), información directa, junio de 1993.

Costa Rica: Banco Central de Costa Rica, información directa, agosto de 1993.

Chile: Banco Central de Chile, Cuentas Nacionales de Chile 1985-1992 (Síntesis anticipada).

Cuba: Comité Estatal de Estadísticas, información directa, septiembre de 1991.

Dominica: Central Statistical Office, información directa, septiembre de 1993.

Ecuador: Banco Central del Ecuador, Boletín de Cuentas Nacionales, Nº 16, 1993.

El Salvador: Banco Central de Reserva de El Salvador, información directa, septiembre de 1993.

Granada/Grenada: Central Statistical Office, información directa, August 1993.

Guatemala: Banco de Guatemala, información directa, septiembre de 1993.

Guyana: Bank of Guyana, información directa, setiembre de 1993.

Haití/Haiti: Institut haïtien de statistique et d'informatique, información directa, octubre de 1993.

Honduras: Banco Central de Honduras, información directa, agosto de 1993.

Jamaica: The Statistical Institute of Jamaica, información directa, October 1992.

México/Mexico: Instituto Nacional de Estadística, Geografía e Informática (INEGI), información directa, noviembre de 1993.

Nicaragua: Banco Central de Nicaragua, información directa, noviembre de 1993.

Panamá/Panama: Dirección de Estadística y Censos, información directa, octubre de 1993.

Paraguay: Banco Central del Paraguay, información directa, julio de 1993.

Perú/Peru: Instituto Nacional de Estadística e Informática, información directa, junio de 1993.

República Dominicana/Dominican Republic: Banco Central de la República Dominicana, información directa, septiembre 1993.

Saint Kitts y Nevis/Saint Kitts and Nevis: Planning Unit, información directa, September 1992.

San Vicente y las Granadinas/Saint Vincent and the Grenadines: Statistical Office, información directa, octubre de 1993.

Santa Lucía/Saint Lucia: información directa, agosto de 1993.

Suriname: Algemeen Bureau voor de Statistiek, información directa, noviembre de 1993.

Trinidad y Tabago/Trinidad and Tobago: Central Statistical Office, información directa, noviembre de 1993.

Uruguay: Banco Central del Uruguay, Cuentas Nacionales, series actualizadas, abril de 1993.

Venezuela: Banco Central de Venezuela, información directa, septiembre de 1993.

3. PRECIOS INTERNOS / DOMESTIC PRICES

Para calcular los índices de precios implícitos en el producto interno bruto se utilizaron las mismas fuentes que para las cuentas nacionales.

For calculation of the indices of implicit prices in GDP the same sources were used as for national accounts.

Para calcular los índices de precios al consumidor y al por mayor se emplearon las siguientes fuentes:

For calculation of the indices of consumer and wholesale prices, the following sources were used:

A. Fuentes generales/General sources

International Monetary Fund (IMF), *International Financial Statistics*; United Nations, *Monthly Bulletin of Statistics*.

Organización Internacional del Trabajo (OIT) Anuarios.

B. Fuentes por países/Sources by country

Argentina: Ministerio de Economía, Hacienda y Finanzas, *Boletín semanal de economía*; Instituto Nacional de Estadística, *Índice de precios al consumidor* (fascículo mensual) y *Estadística mensual*.

Barbados: Barbados Statistical Service, *Monthly Digest of Statistics*.

Bolivia: Instituto Nacional de Estadística, Departamento de Estadísticas Económicas, División de Precios, e información directa, mensual.

Brasil/Brazil: Fundação Getúlio Vargas, Instituto Brasileiro de Economía, *Conjuntura econômica*, publicación mensual e información directa.

Colombia: Departamento Administrativo Nacional de Estadística, *Índice de precios al consumidor* (boletín mensual); Banco de la República, *Revista del Banco de la República* y boletín mensual.

Costa Rica: Dirección General de Estadística y Censos, e información directa (Boletín mensual).

Chile: Instituto Nacional de Estadística, Índice de precios al consumidor, e información directa mensual.

Ecuador: Instituto Nacional de Estadística y Censos, *Índice de precios al consumidor* (boletín mensual).

El Salvador: Dirección General de Estadística y Censos, información directa. Ministerio de Planificación y Coordinación del Desarrollo Económico y Social, *Indicadores económicos y sociales* (boletín trimestral).

Guatemala: Banco de Guatemala, *Boletín estadístico*, mensual e información directa.

Haití/Haiti: Institut haïtien de statistique, Département des études économiques, *Bulletin trimestriel de statistique*. *Bulletin de la banque de la République d'Haïti* e información directa.

Honduras: Banco Central de Honduras, Departamento de Estudios Económicos, *Índices de precios al consumidor*, e información directa.

Jamaica: Department of Statistics, *Consumer Price Indices* (monthly bulletin).

México/Mexico: Secretaría de Programación y Presupuesto, Dirección General de Estadística, Banco de México S.A., e información directa mensual.

Nicaragua: Instituto Nacional de Estadística y Censos; *Índices de precios al consumidor*, e información directa.

Panamá/Panama: Contraloría General de la República, Dirección de Estadística y Censos, información directa mensual.

Paraguay: Banco Central del Paraguay, Departamento de Estudios Económicos, *División de precios y mercado interno*, e información directa.

Perú/Peru: Banco Central de Reserva del Perú, *Boletín mensual*. Instituto Nacional de Estadística e Informática, *Indices de precios al consumidor* (boletín mensual).

República Dominicana/Dominican Republic: Banco Central de la República Dominicana, *Boletín mensual*, e información directa.

Trinidad y Tabago/Trinidad and Tobago: Central Statistical Office, *Quarterly Economic Report*; Central Bank of Trinidad and Tobago, *Monthly Statistical Digest*.

Uruguay: Dirección General de Estadísticas y Censos, *Boletín mensual*.

Venezuela: Banco Central de Venezuela, *Boletín mensual*, e información directa.

4. BALANCE DE PAGOS / BALANCE OF PAYMENTS

Fuentes generales/Generalsources

Fondo Monetario Internacional (FMI), *Balance of Payments Yearbook*, vols. 17, 22, 23, 24, 25, 26, 27, 28, 29 y 30, y grabación en cinta magnética de octubre de 1993.

5. FINANCIAMIENTO EXTERNO / EXTERNAL FINANCING

Fuentes generales/Generalsources

Fondo Monetario Internacional (FMI), *Balance of Payments Yearbook*, cinta magnética de octubre de 1992, y *Estadísticas financieras internacionales*, noviembre de 1993.

6. ENDEUDAMIENTO EXTERNO / EXTERNAL INDEBTEDNESS

Fuentes generales/Generalsources

IBRD (World Bank), *World Debt Tables, External Debt of Developing Countries*, 1986-1987 edition, cifras provisionales; BID, *External Public Debt of the Latin American Countries*, julio de 1985; BPI, *The Maturity Distribution of International Bank Lending*, julio de 1985 y julio de 1986; FMI, *Estadísticas financieras internacionales*, vol. 43, N° 10, octubre de 1990; y fuentes nacionales.

7. COMERCIO EXTERIOR / EXTERNAL TRADE

A. *Fuentes generales/Generalsources*

Acuerdo General sobre Aranceles Aduaneros y Comercio (GATT), *El comercio internacional, 1987-1988*, vols. 1 y 2, 1988 y 1989/1990, vol. 1, 1990/1991, vol. 1, y 2.

CEPAL, División de Estadística y Proyecciones, Banco de Datos del Comercio Exterior de América Latina y el Caribe (BADECEL). Contiene información de comercio exterior sobre cada uno de los respectivos países componentes, a partir del año 1970, suministrada en cintas magnéticas por

algunos de los propios países, por la ALADI y la Secretaría Permanente del Tratado General de Integración Económica Centroamericana (SIECA). Asimismo, se ha completado esta base de datos con información sobre los siguientes países: Antigua y Barbuda, Antillas Neerlandesas, Bahamas, Barbados, Belice, Dominica, Granada, Guadalupe, Guyana, Haití, Islas Caimán, Islas Vírgenes de los Estados Unidos, Jamaica, Martinica, Montserrat, Panamá, República Dominicana, San Vicente y las Granadinas, Santa Lucía y Trinidad y Tabago. La información fue suministrada por algunos de los propios países y por la Oficina de Estadística de las Naciones Unidas.

Asociación Latinoamericana de Integración (ALADI), *Estadísticas de comercio exterior*.

FAO, United Nations, *Trade Yearbook* (publicación anual) y *Boletín trimestral de estadística*.

International Monetary Fund (IMF), *Direction of Trade*, publicaciones mensuales y anuales; *International Financial Statistics*.

Secretaría Permanente del Tratado General de Integración Económica Centroamericana (SIECA). *Anuario estadístico centroamericano de comercio exterior*.

United Nations, *Yearbook of International Trade Statistics*, publicaciones anuales.

United Nations, Commodity Trade Data Base (COMTRADE), *Commodity Trade Statistics*, Series D, publicaciones anuales y por países.

OEA, Organización de los Estados Americanos, *Boletín trimestral de precios internacionales de productos básicos*.

OECD, Organization for Economic Cooperation and Development, *Monthly Statistics of Foreign Trade*, vol. A, Economic Outlook, publicaciones semestrales.

OPEC, Organization of Petroleum-Exporting Countries, *OPEC Bulletin* (monthly).

UNCTAD, United Nations Conference on Trade and Development, *Handbook of International Trade and Development Statistics* y *Boletín Mensual de precios de productos básicos*.

Petroleum Market Intelligence, publicaciones mensuales, Nueva York.

Mining Journal Limited, Reino Unido de Gran Bretaña e Irlanda del Norte.

B. Fuentes por países/Sources by country

Argentina: Instituto Nacional de Estadística y Censos, *Comercio exterior*.

Barbados: Statistical Service, *Monthly and Quarterly Digest of Statistics* y *Abstract of Statistics*.

Bolivia: Instituto Nacional de Estadística, *Anuario de comercio exterior de la República*; Banco Central de Bolivia, *Boletín Estadístico*.

Brasil/Brazil: Coordenação do sistema de informações econômico-fiscais, Comércio exterior do Brasil, Importação y Banco Central do Brasil (CACEX), Comércio exterior. Exportação, Boletim mensal.

Colombia: Departamento Administrativo Nacional de Estadística (DANE), Anuario de comercio exterior, Instituto Colombiano de Comercio Exterior (INCOMEX), Comercio exterior de Colombia.

Costa Rica: Dirección General de Estadística y Censos, *Anuario de comercio exterior de Costa Rica*; Banco Central, *Boletín mensual y memoria anual*.

Chile: Instituto Nacional de Estadística, *Comercio exterior, exportación e importación* (publicación anual); Banco Central de Chile, *Boletín mensual*, e *Indicadores de comercio exterior*.

Ecuador: Departamento de Estadísticas Fiscales, *Anuario de comercio exterior*, Banco Central del Ecuador, *Boletín*.

El Salvador: Dirección General de Estadística y Censos, *Anuario estadístico y Avance estadístico*; Banco Central de Reserva de El Salvador, *Revista mensual*.

- Guatemala: Dirección General de Estadística, *Anuario de comercio exterior*; Banco de Guatemala, *Boletín estadístico*.
- Guyana: Statistical Bureau, *Annual Account Relating to External Trade*.
- Haití/Haiti: Administration générale des douanes, *Annuaire du commerce extérieur d'Haïti*.
- Honduras: Dirección General de Estadística y Censos, *Comercio exterior de Honduras*; Banco Central de Honduras, *Boletín estadístico*.
- Jamaica: Department of Statistics, *External Trade*.
- México/Mexico: Secretaría de Programación y Presupuesto, *Anuario estadístico del comercio exterior de los Estados Unidos Mexicanos*, y Banco Nacional de Comercio Exterior S.A., *Comercio exterior*. Banco Nacional de Comercio Exterior, S.N.C. Comercio exterior.
- Nicaragua: Dirección General de Aduanas, *Comercio exterior*, Banco Central de Nicaragua, *Boletín semestral e Informe anual*.
- Panamá/Panama: Dirección de Estadística y Censos, *Estadística panameña, Comercio Exterior y Panamá en cifras*.
- Paraguay: Banco Central del Paraguay, *Boletín estadístico*.
- Perú/Peru: Dirección General de Aduanas, *Estadística del comercio exterior*, Banco Central de Reserva del Perú, *Boletín del Banco Central de Reserva del Perú*.
- República Dominicana/Dominican Republic: Secretariado Técnico de la Presidencia, Oficina Nacional de Estadística Dominicana, *Comercio exterior*, Banco Central de la República Dominicana, *Boletín mensual*.
- Trinidad y Tabago/Trinidad and Tobago: Central Statistics Office, *Overseas Trade*, Central Bank of Trinidad and Tobago, *Monthly Statistical Digest*.
- Uruguay: Banco de la República, *Exportaciones cumplidas-importaciones cumplidas*, y Centro de Estadísticas Nacionales y Comercio Internacional del Uruguay (CENCI), *Importación-exportación*.
- Venezuela: Oficina Central de Estadística e Informática, *Estadística de comercio exterior y Anuario estadístico*; Banco Central de Venezuela, *Boletín mensual*. Ministerio de Energía y Minas, *Petróleo*, y otros datos estadísticos (publicación anual).

8. RECURSOS NATURALES Y PRODUCCIONES DE BIENES / NATURAL RESOURCES AND PRODUCTION OF GOODS

a) Estadísticas agropecuarias/Agricultural statistics

A. Fuentes generales/General sources

Organización de las Naciones Unidas para la Agricultura y la Alimentación (FAO), *Anuario de producción, Informe anual sobre los fertilizantes, Anuario de fertilizantes, El estado mundial de la agricultura y la alimentación*, 1972 y 1976, e información directa.

b) y c) Estadísticas mineras y de la industria manufacturera / Mining and manufacturing statistics

A. Fuentes generales/General sources

American Bureau of Metal Statistics, *Non-Ferrous Metal Data*, 1975, 1977, 1980, 1987, 1988, 1990, 1991 and 1992.

Instituto Latinoamericano del Fierro y el Acero (ILAFA), *Anuario Estadístico*, 1984 y 1986; *Informe estadístico, Siderurgia latinoamericana*, e información directa.

Metallgesellschaft Aktiengesellschaft, *Metal Statistics*, 1967-1977, 64ª edición, Frankfurt, 1978; 1971-1981, 69ª edición, Frankfurt, 1982; 1974-1984, 72ª edición, Frankfurt, 1985; 73ª edición, Frankfurt, 1986; 74ª edición, Frankfurt, 1987; 75ª edición, Frankfurt, 1988, 77ª edición, Frankfurt, 1990; y 78ª edición Frankfurt, 1991.

United Nations, *Monthly Bulletin of Statistics, Statistics Yearbook*.

United States Bureau of Mines, *Mineral Yearbook*, 1974, 1977, 1982, 1983, 1984, 1985 y 1987.

World Bureau of Metal Statistics, *World Metal Statistics. Yearbook*, 1992.

B. Fuentes por países/Sources by country

Argentina: Dirección General de Estadística y Censos, *Boletín de estadística*.

Instituto Nacional de Estadística y Censos, *Boletín estadístico trimestral; Indicadores industriales*, serie I, 5; información directa.

Fundación de Investigaciones para el Desarrollo, *Coyuntura y desarrollo* (publicación mensual).

Consejo Profesional de Ciencias Económicas, *Informe Económico de Coyuntura* (publicación mensual).

Instituto de Estudios Económicos sobre la realidad argentina y latinoamericana (publicación trimestral).

Barbados: Statistical Service, *Monthly Digest of Statistics*, e información directa.

Central Bank of Barbados, *Economic and Financial Statistics* (monthly).

Bolivia: Banco Central de Bolivia, *Boletín estadístico, Indicadores económicos, y Memoria anual*.

Dirección General de Estadística y Censos, e información directa.

Instituto Nacional de Estadística, *Bolivia en cifras*, 1980, 1985, 1988; *Resumen estadístico, 1983*.

Ministerio de Planeamiento y Coordinación, e información directa.

Yacimientos Petrolíferos Fiscales Bolivianos, *Memoria anual*, 1970, 1971; *Revista*, enero a mayo de 1972.

Brasil/Brazil: Análise e perspectiva econômica (APEC), *A economia brasileira e suas perspectivas*, 1972.

Brasil Programa Económico, *Revista mensual*.

Fundação Getúlio Vargas, *Conjuntura econômica* (publicación mensual).

Fundação (IBGE), Instituto Brasileiro de Geografia e Estatística, *Boletim estatístico; Anuário estatístico do Brasil; Sinopse estatística do Brasil; Censo industrial*, 1970; indicadores (mensual).

Banco do Brasil, *Brasil Programa Económico* (publicación trimestral).

Colombia: Banco de la República, *Revista del Banco de la República*, mensual, *Indicadores socioeconómicos*, 1970-1978.

Departamento Administrativo Nacional de Estadística, *Boletín mensual de estadística*, *Boletín de estadística* (publicación trimestral); e información directa; *Colombia estadística*, 1985 a 1990, *Coyuntura económica mensual*.

- Costa Rica: Dirección General de Estadística y Censos, *IV Censo de manufactura*, 1975, tomo 3.
Banco Central de Costa Rica, *Boletín estadístico* (publicación trimestral).
- Cuba: Comité Estatal de Estadística, *Anuario estadístico de Cuba* 1980, 1982; 1984, 1987, 1988; y 1989; *La economía cubana*, 1983, 1984 (boletín estadístico mensual); Junta Central de Planificación, e información directa.
- Chile: Banco Central, *Boletín mensual*.
Instituto Nacional de Estadística, *Compendio estadístico anual*.
ENDESA, *Producción y consumo de energía en Chile*, 1979.
- Ecuador: Banco Central del Ecuador, *Boletín* (trimestral) y *Memoria*, 1970 a 1991, *Boletín-Anuario 1977 a 1991*; División de Petróleo, *Boletín estadístico*, Nº 6, diciembre de 1975; información estadística mensual.
Ministerio de Recursos Naturales y Turismo, *Boletín de hidrocarburos*, enero de 1972; Instituto Nacional de Estadística, *Anuario de estadística*, 1965-1970.
- El Salvador: Banco Central de Reserva de El Salvador, *Revista* (trimestral); Consejo Nacional de Planificación y Coordinación Económica (CONAPLAN), *Indicadores económicos y sociales* (publicación trimestral).
Dirección General de Estadística y Censos, *Boletín estadístico*, *El Salvador en gráficas*, septiembre de 1971; información directa; *Censos nacionales*, 1972; *Censos económicos*, vol. I; *El Salvador en cifras*, 1979.
- Guatemala: Banco de Guatemala, *Boletín estadístico* (publicación mensual).
Dirección General de Estadística, *Anuario estadístico*, 1977, 1978.
Instituto Nacional de Estadística, *Anuario estadístico*, 1982 a 1987.
- Guyana: Ministry of Economic Development, *Economic Survey of Guyana*, 1973.
The Statistical Bureau, *Quarterly Statistical Digest*, e información directa.
- Haití/Haiti: Institut haïtien de statistique, *Bulletin trimestriel de statistique*, e información directa.
- Honduras: Banco Central de Honduras, *Boletín estadístico*, mensual, *Informe económico*, 1970 a 1973; *Memoria*, 1972, e información directa.
Dirección General de Estadística, *Honduras en cifras*, 1971, 1973; *Anuario estadístico*, 1973, e información directa.
Secretaría Técnica del Consejo Superior de Planificación Económica, *Boletín estadístico de indicadores económicos*, Nº 9 y 10.
- Jamaica: Bank of Jamaica, *Statistical Digest* (monthly).
Central Planning Unit, *Economic Survey*, 1972 and 1983.
Planning Institute of Jamaica, *Economic and Social Survey of Jamaica* (annual).
Department of Statistics, *Productive Statistics*, 1972 y 1977, *Pocket Book of Statistics*, 1983, e información directa.
Jamaica Public Service, *Annual Report*, 1972.
- México/Mexico: Banco de México, *Informe anual*, *Información económica*, *Indicadores económicos* (mensual).

Dirección General de Estadística y Censos, *Agenda estadística*, 1971 a 1990; *Anuario estadístico compendiado*, 1971 y 1972; *Estadística industrial anual*, 1972 y 1973; *Estadística industrial mensual*, enero de 1975, 1977; *Principales indicadores económicos de México*; *Revista de estadística*, enero de 1971, 1973, 1975, enero a marzo de 1976; *Información estadística básica*, agosto de 1976; información directa; *IX Censo industrial, Resumen general*; *Boletín mensual de información económica*, vol. III, Nº 5, mayo de 1979.

Secretaría de Programación y Presupuesto, Instituto Nacional de Estadística, Geografía e Informática, *Boletín mensual de información económica*, *Anuario estadístico de los Estados Unidos Mexicanos*, 1984 a 1986; y *Agenda estadística*, 1982 a 1988.

Nicaragua: Banco Central de Nicaragua, *Informe anual*, e información directa.

Panamá/Panama: Dirección de Estadística y Censos, *Estadística panameña. Industrias*, segundo y tercer trimestre de 1973, tercer trimestre de 1974; *Panamá en cifras. Industria manufacturera, construcción y electricidad*, vol. I; *Censos nacionales de 1970, Industria manufacturera, construcción y electricidad*, vol. I, e información directa.

Paraguay: Banco Central, *Boletín estadístico mensual*.

Dirección General de Estadística, *Anuario estadístico*, 1972 y 1973.

Ministerio de Industria y Comercio del Paraguay, *Producción Industrial*, 1964 a 1970.

Perú/Peru: Banco Industrial del Perú, *Memoria anual*, 1974, e información directa.

Dirección Nacional de Estadística y Censos, *Anuario estadístico del Perú*, 1976.

Dirección de Estadística e Información, *Producción industrial peruana*, 1971; *Boletín trimestral*, marzo de 1974.

Instituto Nacional de Promoción Industrial, Banco Industrial del Perú, *Situación de la industria peruana*, 1971 y 1972.

Instituto Nacional de Estadística e Informática, *II Censos nacionales económicos*, 1974, tomo III, *Compendio estadístico*, 1981 a 1990, e Informe estadístico trimestral.

Cesanto S.A., *Perú en Cifras 1991* (Anuario estadístico).

República Dominicana/Dominican Republic: Banco Central, *Boletín mensual*.

Dirección General de Estadística, *Estadística industrial de la República Dominicana y República Dominicana en cifras*.

Trinidad y Tabago/Trinidad and Tobago: *Quarterly Economic Report*, e información directa.

Central Bank of Trinidad and Tobago, *Monthly Statistical Digest*.

Uruguay: Banco de la República Oriental del Uruguay, *Indicadores de la actividad económico-financiera* (boletín mensual); *Boletín estadístico*, mensual.

Usinas y Transmisiones del Estado (UTE), *Memoria anual*, 1976.

Dirección General de Estadística y Censos, *Industria manufacturera, Anuario estadístico*, 1983 a 1988, *Boletín mensual*.

Venezuela: Banco Central de Venezuela, *Revista del Banco Central de Venezuela*.

Dirección General de Estadística y Censos Nacionales, *Anuario estadístico*, 1974; *III Censos económicos. Resultados definitivos. Manufactura*, I, II, III y IV.

Ministerio de Minas e Hidrocarburos, Oficina de Economía Petrolera. *Apéndice estadístico*, separata de la *Memoria* correspondiente al ejercicio anual 1970; *Carta semanal de noticias*, 15 de enero de 1973, 27 de octubre de 1973.

Oficina Central de Estadística e Informática, *Indicadores de coyuntura*, *Anuario estadístico*, 1977 a 1989. *Coyuntura económica* (trimestral).

d) Estadísticas de energía eléctrica / Electrical energy statistics

A. *Fuentes generales/General sources*

Comisión Económica para América Latina y el Caribe (CEPAL), Subsede de México, *Estimación del potencial hidroeléctrico en México y los países del Istmo Centroamericano*, 1977.

Organización Latinoamericana de Energía (OLADE), *Revista Energética*, año 6/84, noviembre-diciembre 1984.

United Nations, *World Energy Supplies, 1973-1978, Yearbook of World Energy Statistics, 1980 and 1981, Energy Statistics Yearbook, 1982, 1983, 1984, 1985, 1986, 1987, 1988, 1989, 1990 and 1991.*

9. SERVICIOS DE INFRAESTRUCTURA / INFRASTRUCTURE SERVICES

A. *Fuentes generales/General sources*

Asociación Latinoamericana de Ferrocarriles (ALAF), *Anuario estadístico ferroviario latinoamericano*, e información directa.

Instituto de Estudios de la Marina Mercante Iberoamericana, *La marina mercante iberoamericana*, 1993.

International Road Federation (IRF), *Highway Expenditures: Road and Motor Vehicle Statistics; World Road Statistics, 1983-1987, 1988 edition; 1985-1989, 1990 edition; 1986-1990, 1991 edition.*

International Road Transport Union (IRU), *World Transport Data*, 1990.

Organización de Aviación Civil Internacional (OACI), *Compendio estadístico*, N° 169, serie T-N° 31; N° 189-B, serie T-N° 33; N° 199-B, serie T-N° 34; N° 218-B, serie T-N° 36; N° 270, serie T-N° 40; N° 283, serie T-N° 41; N° 292, serie T-N° 42 y N° 303, serie T-N° 43; *Civil Aviation Statistics of the World*, 1983, 1984, 1985, 1986, 1987, 1988, 1989, 1990, 1991 y 1992, e información directa.

B. *Fuentes por países/Sources by country*

Argentina: Instituto Nacional de Estadística y Censos, información directa.

Barbados: Statistical Service, información directa.

Belice: Central Statistical Office, información directa.

Bolivia: Instituto Nacional de Estadística, información directa.

Brasil: Fundação Instituto Brasileiro de Geografia e Estatística - IBGE, *Anuario Estadístico do Brasil* 1989, 1991 y 1992, e información directa.

Chile: Instituto Nacional de Estadística, *Compendio Estadístico* 1993, e información directa.

Ecuador: Instituto Nacional de Estadística y Censos, información directa.

El Salvador: Dirección General de Estadística y Censos, información directa.

México: Dirección General de Estadística, información directa.
Nicaragua: Instituto Nacional de Estadística y Censos, información directa.
Panamá: Dirección de Estadística y Censos, información directa.
Perú: Instituto Nacional de Estadística e informática, información directa.
Uruguay: Instituto Nacional de Estadística, información directa.

10. EMPLEO / EMPLOYMENT

A. Fuentes generales/General sources

Centro Latinoamericano de Demografía (CELADE), *Boletín demográfico*, N° 49.

Organización Internacional del Trabajo (OIT), 1950-2025, *Población económicamente activa. Proyecciones*, vol. III, *América Latina*.

B. Fuentes por países/Sources by country

Argentina: Dirección Nacional de Estadística y Censos, *Censo nacional de población*, 1960. *Total del país*, tomo I.

Instituto Nacional de Estadística y Censos, *Censo nacional de población, familias y viviendas*, 1970. *Resultados anticipados por muestreo. Total del país. Censo nacional de población y vivienda*, 1980, Serie D. *Resumen nacional*.

Bolivia: Instituto Nacional de Estadística, *Censo nacional de población y vivienda*, 1976, vol. 10; Encuesta nacional de población y vivienda de 1988. Resultados finales; Encuesta integrada de hogares, 1989.

Brasil/Brazil: Instituto Brasileiro Geral de Estatística, Serviço Nacional de Recenseamento, *Censo Demográfico, VII Recenseamento geral do Brasil*, 1960, *Serie nacional*, vol. I.

Fundação (IBGE), Diretoria Técnica, Departamento de Censos, *Censo demográfico*, 1970, *VIII Recenseamento geral*, 1970, *Serie nacional*, vol. I, y *Tabulações arauçadas do censo demográfico, IX Recenseamento Geral do Brasil*, 1980.

Colombia: Departamento Administrativo Nacional de Estadística (DANE), *XIII Censo nacional de población*, 1964. *Resumen general, XIV Censo nacional de población y III de vivienda*, 1973, resumen nacional, *XV Censo nacional de población y IV de vivienda*, 1985, vol. I.

Costa Rica: Dirección General de Estadística y Censos, *Informe general; Censo de población*, 1963, *Censo de población*, 1973, y *Censo de población*, 1984, tomos 1 y 2.

Cuba: Oficina Nacional de los Censos Demográfico y Electoral, Junta Central de Planificación, *Censo de población y viviendas*, 1970. *Censo de población y vivienda*, 1980.

Chile: Servicio Nacional de Estadística y Censos, Dirección General de Estadística y Censos, *XIII Censo de población*, 1960. *Resumen del país*, Serie A.

Instituto Nacional de Estadística, *XIV Censo de población y III de vivienda*, 1970. *Resultados definitivos del censo de población, viviendas, hogares y familias. Total del país. Población, XV censo nacional de población y IV de vivienda*, abril de 1982, tomos I y II.

Ecuador: Junta Nacional de Planificación y Coordinación Económica, División de Estadística y Censos, *II Censo de población y I de vivienda*, 1962, tomos I, II y III.

Instituto Nacional de Estadística y Censos, *III Censo de población*, 1974. *Resultados definitivos. Resumen nacional y IV Censo de Población, III de Vivienda. Resultados anticipados por muestreo. IV Censo de población y III Censo de vivienda*, 1982. *Resumen nacional. V Censo de Población y IV de Vivienda 1990, Resumen general. Resultados definitivos*.

El Salvador: Dirección General de Estadística y Censos, *III Censo nacional de población*, 1961. *Cifras definitivas, y IV Censo nacional de población*, 1971. *Cifras definitivas*, vols. I y II.

- Guatemala: Dirección General de Estadística, *VII Censo de población, 1964, Datos definitivos*, tomo III; *VIII Censo de población, 1973, Cifras definitivas*, serie III, tomo I; *IX Censo de población, 1980*; Instituto Nacional de Estadística, *Encuesta nacional socio-demográfica, 1986-1987. Empleo. Total República*, vol. II, 1987.
- Haití/Haiti: Institut haïtien de statistique, *Recensement général, 1950. Recensement général de la population et du logement*, 1971, vol. I.
 Institut haïtien de statistique et d'informatique; *Résultats préliminaires du recensement général (sept., 1982)*; *Analyse de quelques indicateurs démographiques tirés de recensements de 1950, 1971 et 1982*, 1983 y *La population active en 1982. Un diagnostic à partir des résultats anticipés du recensement de 1982*, 1984.
- Honduras: Dirección General de Censos y Estadísticas, *XIII Censo de población y II de vivienda, 1961, Resultados definitivos*, vols. I, II y III y *XIV Censo nacional de población y III Censo nacional de vivienda, 1974, Resultados definitivos*, tomos I y III. Secretaría de Planificación, Coordinación y Presupuesto. Censo Nacional de Población 1988, Características Generales, Educativas y Económicas, por departamento, tomo I.
- México/Mexico: Dirección General de Estadística. *Resumen general; VIII Censo general de población, 1960. Resumen general y IX Censo general de población, 1970. Resumen general*; Oscar Altimir, "La medición de la población económicamente activa de México, 1950-1970", *Demografía y Economía*, Colegio de México, México, D.F., pp. 50 a 83. INEGI, XI Censo General de Población y Vivienda, 1990, Resumen General.
 Instituto Nacional de Estadística, Geografía e Informática, X Censo general de población y vivienda, 1980, tomos I y II. XI Censo General de Población y Vivienda 1990. Resumen General.
- Nicaragua: Dirección General de Estadística y Censos, *Informe general y cifras definitivas, y Censo nacional de población, 1963. Resultados definitivos*.
 Convenio Banco Central-Ministerio de Economía, Industria y Comercio, *Censos nacionales, 1971, Población*, vol. III.
- Panamá/Panama: Dirección de Estadística y Censos, *Censo nacional, 1960; VI Censo de población y II de vivienda, 1960; Características económicas*, vol. V; *Censo nacional, 1970; VII Censo de población y III Censo de vivienda, 1970; Compendio general de población*, vol. III y *Censos nacionales de 1980, VIII Censo de población y IV Censo de vivienda*, vol. II, *Población. Información directa. Censos Nacionales de Población y Vivienda, 13 de mayo 1990*.
- Paraguay: Dirección General de Estadística y Censos, *Censo de población y vivienda, 1962; Censo nacional de población y viviendas, 1972; Censo nacional de población y viviendas, 1982 (muestra 10%)*.
- Perú/Peru: Dirección Nacional de Estadística y Censos, Instituto Nacional de Planificación, *VI Censo nacional de población, 1961. Resultados de primera prioridad*.
 Oficina Nacional de Estadística y Censos, *VII Censo de población y II de vivienda, 1972. Resultados definitivos a nivel nacional*.
 Instituto Nacional de Estadística e Informática, *Censos nacionales: VIII Censo de población y III Censo de vivienda. Resultados de prioridad*, tomos I y II, 1982.
- República Dominicana/Dominican Republic: Dirección General de Estadística, Oficina Nacional del Censo, *IV Censo nacional de población, 1960. Resumen general*.
 Oficina Nacional de Estadística, *V Censo nacional de población, 1970*, vols. I, II, III y IV.
- Uruguay: Dirección General de Estadística y Censos, Ministerio de Hacienda, *IV Censo de población y II de vivienda, 1963, y V Censo de población y III de vivienda, 1975*.
- Venezuela: Oficina Central del Censo, *IX Censo general de población, 1961. Resumen general de la República*, partes B y C, y *X Censo general de población y vivienda, 1971. Resumen nacional. Fuerza de trabajo*, tomo VI.
 Oficina Central de Estadística e Informática, *XI Censo general de población y vivienda, 28 de octubre de 1981*.

11. CONDICIONES SOCIALES / SOCIAL CONDITIONS

a) Salud / Health

A. Fuentes generales/General sources

Centro Latinoamericano de Demografía (CELADE), "Mortalidad y políticas de salud" (aporte del CELADE a la reunión del Grupo de Expertos sobre Mortalidad y Políticas de Salud, Roma, 30 de mayo al 3 de junio de 1983), E/CEPAL/CELADE/L.3.

Organización Mundial de la Salud y Oficina Panamericana de Salud (OMS/OPS), *Las condiciones de salud en las Américas: 1981-1984 y 1990*, Oficina de Estadística de Salud, OPS (regional Santiago de Chile), e información directa.

Organización de las Naciones Unidas para la Agricultura y la Alimentación (FAO), *Anuario de producción*, 1989, 1990 y 1991.

United Nations, *Statistical Yearbook*, 1970 a 1981, *Demographic Yearbook*, special issues, historical supplement, New York, 1979. *Demographic Yearbook*, 1980 a 1989.

B. Fuentes por países/Sources by country

Argentina: Instituto Nacional de Estadística y Censos, *Anuario estadístico*, 1981-1982.

Bahamas: Department of Statistics, información directa, enero de 1991.

Bolivia: Instituto Nacional de Estadística, *Resumen estadístico*, 1982, 1983, *Bolivia en cifras*, 1988, e información directa, noviembre de 1993.

Brasil/Brazil: Fundação Instituto Brasileiro de Geografia e Estatística, *Anuário estatístico do Brasil*, 1989 e información directa, diciembre de 1993.

Colombia: Ministerio de Salud, *Macroindicadores de salud 1970-1979*, DANE, *Colombia estadística nacional*, vol. I, 1987, vol. I, 1988, e información directa, noviembre de 1992.

Costa Rica: información directa, julio 1993.

Cuba: Comité Estatal de Estadísticas, *Anuario estadístico*, 1980 a 1989, e información directa, octubre de 1990.

Chile: Instituto Nacional de Estadística, "Series estadísticas 1981-1982". *Compendio estadístico 1985 a 1989*; Banco Central, *Boletín*, diciembre de 1985, e información directa, octubre de 1993.

Ecuador: Ministerio de Salud, "Serie estadística, 1970-1975". *Instituto Nacional de Estadística y Censos, Anuario de estadísticas hospitalarias*, 1979 a 1988; *Encuesta anual de recursos y actividades de salud*, 1980-1981 a 1988, *Serie estadística 1976-1985, Anuario de recursos y actividades de salud*, 1987, e información directa, octubre de 1993.

El Salvador: Dirección General de Estadística y Censos, *Anuario estadístico*, 1965-1979 y 1979-1980, vol. II, e información directa, octubre de 1993.

Guatemala: Dirección General de Estadística, *Anuario estadístico*, 1978 y 1980, e información directa, diciembre de 1991.

Honduras: Dirección General de Estadística y Censos, *Anuario estadístico*, 1980, y *Honduras en Cifras*, 1980-1982, e información directa, noviembre de 1992.

Jamaica: Department of Statistics, *Pocket Book of Statistics*, 1979; 1983; *Demographic Statistics*, 1981 and 1983. *Statistical Yearbook*, 1981. *Statistical Abstract*, 1980, e información directa, November 1992.

México/Mexico: Instituto Nacional de Estadística, Geografía e Informática, *Anuario estadístico de los Estados Unidos Mexicanos*, 1984, e información directa, octubre de 1993.

- Nicaragua: Oficina Estatal de Estadística y Censos, *Anuario estadístico*, 1977, e información directa, diciembre 1993.
- Panamá/Panama: Dirección General de Estadística y Censos, *Estadística panameña*, 1985, *Estadísticas vitales*, 1960, 1979, 1981 a 1984. *Situación social. Servicios de salud*, 1987, e información directa, octubre de 1993.
- Paraguay: Dirección General de Estadística y Censos, *Anuario estadístico del Paraguay*, 1979, 1981, e información directa, noviembre de 1993.
- Perú/Peru: Instituto Nacional de Estadística, *Compendio estadístico*, 1983, 1985 y 1986, e información directa, noviembre de 1992.
- Suriname: Información directa, noviembre 1993.
- Trinidad y Tabago/Trinidad and Tobago: Central Statistical Office. Trinidad and Tobago statistical pocket book 1980, 1983, 1984 and 1985, e información directa, october 1993.
- Uruguay: Dirección General de Estadística y Censos, *Anuario estadístico*, 1981-1982, 1985 a 1987, e información directa, noviembre de 1993.
- Venezuela: Oficina Central de Estadística e Informática, *Anuario estadístico*, 1978 a 1987, e información directa, noviembre de 1993.

b) Educación / Education

A. Fuentes generales/General sources

- Centro Latinoamericano de Demografía (CELADE), *Boletín demográfico*, N° 49, e información directa.
- International Monetary Fund (IMF), *Government Finance Statistics Yearbook*, 1977 a 1988.
- Junta del Acuerdo de Cartagena, Sistema Subregional de Información, *Indicadores socioeconómicos*, 1970-1979, edición 1982.
- Organización de las Naciones Unidas para la Educación, la Ciencia y la Cultura (UNESCO), *Anuario estadístico*, 1963 a 1992.

B. Fuentes por países/Sources by country

- Argentina: Dirección Nacional de Estadística y Censos, Censo nacional de población, 1960, Total del país. Instituto Nacional de Estadística y Censos, *Censo nacional de población, familias y viviendas*, 1970, *Resultados anticipados por muestreo. Total del país: Anuario estadístico de la República Argentina*, 1973, 1978 y 1983 a 1986.
- Ministerio de Cultura y Educación, Departamento de Estadística, *Estadísticas educacionales, Síntesis 1970-1974, Síntesis 1971-1975, Síntesis 1972-1976 y Síntesis 1973-1977; Comunicaciones para la prensa*, N°s. 8 al 38, 1979, e información directa, diciembre 1993.
- Bolivia: Instituto Nacional de Estadística, *Censo nacional de población y vivienda*, 1976, vol. 10, *Bolivia en cifras*, 1988, *Encuesta nacional de población y vivienda*, 1988. *Resultados finales*. Información directa, noviembre de 1993.
- Brasil/Brazil: Fundação Instituto Brasileiro de Geografia e Estatística (IBGE), *Anuário estatístico do Brasil*, 1974 a 1982, 1987-1989, e información directa, diciembre 1993.
- Colombia: Departamento Administrativo Nacional (DANE), *Boletín mensual de estadística*, N°s. 311, 316, 330 y 324, e información directa, noviembre de 1993.
- Cuba: Comité Estatal de Estadística, *Anuario estadístico de Cuba*, 1980, 1981, 1982 a 1989; *Boletín estadístico mensual*, diciembre de 1982; *Serie cronológicas sobre educación*, 1985; *Estadísticas demográficas y sociales*, información directa, octubre de 1990.

- Chile: Instituto Nacional de Estadística (INE), *Compendio estadístico*, Santiago de Chile, 1985 a 1990, e información directa, octubre de 1993.
- Ecuador: Instituto Nacional de Estadística, *Series estadísticas*, 1970-1975 y 1976-1985, e información directa, octubre de 1993.
- El Salvador: Información directa, diciembre de 1992.
- Guatemala: Dirección General de Estadística, *VII Censo de población*, 1964; *Datos definitivos*, tomo III; *VIII Censo de población*, 1973, serie III, tomo I; *Cifras definitivas y Anuario estadístico*, 1978, 1980, Instituto Nacional de Estadística, *Encuesta nacional socio-demográfica, 1986-1987*, e información directa. Ministerio de Educación, *Estadísticas educacionales*, 1983, e información directa, diciembre de 1992.
- Honduras: Dirección General de Estadística y Censos, *XIII Censo de población y II de vivienda*, 1961, vols. I, II y III, *Resultados definitivos*, y *XIV Censo nacional de población y III Censo nacional de vivienda*, 1974, tomos I y III, *Resultados definitivos: Anuario estadístico*, 1975 y 1976, 1968-1979; Banco Central de Honduras, *Honduras en cifras*, 1981-1983, e información directa, noviembre de 1993.
- Jamaica: información directa, noviembre de 1993.
- México/Mexico: Instituto Nacional de Estadística, Geografía e Informática, *Anuario estadístico de los Estados Unidos Mexicanos*, 1984, e información directa, octubre de 1993.
- Panamá/Panama: Dirección de Estadística y Censos. Estadística panameña, situación cultural, educación año 1983, e información directa, noviembre de 1992.
- Paraguay: Dirección General de Estadística y Censos, *Censo de población y viviendas*, 1962, y *Censo nacional de población y vivienda*, 1972; *Anuario estadístico 1981*, e información directa, diciembre de 1992.
- Perú/Peru: Dirección Nacional de Estadística y Censos, *Anuario estadístico*, 1966, vol. XXVIII, *VI Censo nacional de población*, 1961.
Oficina Nacional de Estadística y Censos, *VII Censo de población y II de vivienda*, 1972, *Resultados definitivos a nivel nacional*.
Instituto Nacional de Estadística. Compendio estadístico, 1981, Informe estadístico 3er trimestre, 1984, e información directa, octubre de 1992.
- Trinidad y Tabago/Trinidad and Tobago: Central Statistical Office, *Trinidad and Tobago Statistical Pocket Digest*, 1980, 1983 y 1984, e información directa, noviembre de 1992.
- Uruguay: Dirección General de Estadística y Censos, Ministerio de Hacienda, *IV Censo de población y II de vivienda*, 1963, y *V Censo de población y III de vivienda*, 1975, *Resultados finales. Anuario estadístico* 1983, 1985 a 1989, e información directa, noviembre de 1992.
- Venezuela: Dirección General de Estadística y Censos Nacionales, Oficina Central del Censo, *IX Censo general de población*, 1961, *Resumen general de la República*, partes B y C, y *X Censo general de población y vivienda*, 1971, *Resumen nacional. Fuerza de trabajo*, tomo VI; Ministerio de Educación, *Memoria y cuenta 1987*, vol. II, N° 108, Caracas, marzo de 1986, e información directa, diciembre de 1990.

c) Vivienda / Housing

A. Fuentes generales/General sources

- Organización Panamericana de la Salud (OPS), *Resumen de los informes cuatrienales sobre las condiciones de salud en las Américas*, 1957-1960; *Las condiciones de salud en las Américas*, 1977-1980 y 1981-1984.
- United Nations, *Compendium of Housing Statistics*, 1975-1977; *Statistical Yearbook*, 1979 y 1980; *Compendium of Human Settlements Statistics*, 1983.

B. *Fuentes por países/Sources by country*

Argentina: Dirección Nacional de Estadística y Censos, *Censo nacional de población*, 1960.

Instituto Nacional de Estadística y Censos, *Censo nacional de población, familias y viviendas, 1970. Resultados para el total del país obtenidos por muestreo, Censo nacional de población y vivienda 1980*, serie D, *Resumen nacional*.

Bolivia: Instituto Nacional de Estadística, Ministerio de Planeamiento y Coordinación, *Censo nacional de población y vivienda*, 1976, vol. 10, *Resultados definitivos. Encuesta nacional de población y vivienda*, 1988, *Resultados finales*.

Brasil/Brazil: Instituto Brasileiro de Estatística, Serviço Nacional de Recenseamento, *Censo demográfico*, 1960.

Instituto Brasileiro de Estatística, Departamento de Censos, *Censo demográfico, VIII recenseamento geral*, 1970; cifras preliminares del censo de 1980, e información directa.

Colombia: Departamento Administrativo Nacional de Estadística, *Censo nacional de población*, 1964, *XV Censo nacional de población y IV de vivienda*, 1985, vols. I y VI.

Costa Rica: Dirección General de Estadística y Censos, *Censo de población*, 1963; Dirección General de Estadística y Censos, Ministerio de Economía, Industria y Comercio, *Censos nacionales, 1973. Vivienda (4). Censo de vivienda*, 1984.

Cuba: Junta Central de Planificación, *Censo de planificación y viviendas*, 1970, e información directa. Comité Estatal de Estadísticas, Oficina Nacional del Censo, *Censo de población y viviendas 1981*, vol. XVII, tomo 2, e información directa.

Chile: Dirección General de Estadística y Censos, *Censo de población*, 1960.

Instituto Nacional de Estadística, *XIV Censo de población y III de viviendas*, 1970. *Viviendas, hogares y familias. Total del país. Vivienda, hogar y familia. XV Censo de población y IV de vivienda*, Chile, 1982.

Ecuador: Junta Nacional de Planificación y Coordinación Económica, División de Estadística y Censos, *II Censo de población y I de vivienda*, 1962, tomos I, II y III. *V Censo de población y IV de vivienda 1990*. Resumen Nacional, Resultados definitivos.

Instituto Nacional de Estadística y Censos, Junta Nacional de Planificación y Coordinación Económica, *III Censo de población y II Censo de vivienda*, 1974, *Resultados definitivos. Resumen nacional, III Censo de vivienda*, 1982, *Resultados definitivos*, resumen nacional.

El Salvador: Dirección General de Estadística y Censos, *Censo nacional de población*, 1961, *Resultados definitivos*.

Dirección General de Estadística y Censos, Ministerio de Economía, *III Censo nacional de viviendas*, 1971, e información directa.

Guatemala: Dirección General de Estadística, *Censo de población*, 1964. *Resultados definitivos, III Censo de habitación*, 1973. *Resultados definitivos*, tomo II; *Encuesta nacional socio-demográfica 1986-1987*, vol. I, e información directa.

Haití/Haiti: Institut haïtien de statistique, *Recensement général de la population et du logement*, vol. I; *Résultats pour l'ensemble du pays*, 1971; Institut haïtien de statistique et d'informatique, *Résultats préliminaires du recensement général. Septembre*, 1982.

Honduras: Dirección General de Estadística y Censos, *XIII Censo de población y II de vivienda*, 1961. *Resultados definitivos*, vols. I, II y III, *Censo nacional de vivienda*, 1974, tomo III, Secretaría de Planificación, Coordinación y Presupuesto, *Censo nacional de población*, 1988.

México/Mexico: Dirección General de Estadística, Secretaría de Industria y Comercio, *IX Censo general de población*, 1970, *Resumen general, Censo general de población y vivienda*, 1980, *Resumen general abreviado*, e información directa, octubre de 1993. *XI Censo general de población y vivienda*, 1990. Resumen general.

Nicaragua: Dirección General de Estadística y Censos, *Censo nacional de población*, 1963, *Resultados definitivos*, e información directa.

Convenio Banco Central-Ministerio de Economía, Industria y Comercio, *Censo nacional de vivienda*, 1971.

Panamá/Panama: Dirección de Estadística y Censos, Censos Nacionales, 1960, *VI Censo de Población y II Censo de vivienda*, 1960.

Dirección de Estadística y Censos, Contraloría General de la República, *III Censo nacional de vivienda*, 1970. D.E.C., *Censos nacionales de 1980: VIII Censo de población y IV Censo de vivienda*, resultados anticipados por muestreo, vol. II, *Población*, Censos Nacionales de Población y Vivienda, 13 de mayo de 1990, información directa.

Paraguay: Dirección General de Estadística y Censos, *Censos de población y vivienda*, 1962; *Censo nacional de población y viviendas*, 1972, *Resultados finales*; *Censo nacional de población y viviendas*, 1982.

Perú/Peru: Oficina Nacional de Estadística y Censos, *I Censo nacional de vivienda*, 1961, tomo III (véase *Anuario estadístico del Perú*, 1966, vol. Z), y *VII Censo de población y II de viviendas*, 1972. *Resultados definitivos. Total del país*. Instituto Nacional de Estadística, *Censos nacionales, VIII de población y III de vivienda*, 1981, tomos 1 y 2, *Nivel nacional*, e información directa.

República Dominicana/Dominican Republic: Dirección General de Estadística, Oficina Nacional del Censo, *Censo nacional de población*, 1960, e información directa, octubre de 1987.

Uruguay: Dirección General de Estadística y Censos, Ministerio de Hacienda, *IV Censo de población y II de vivienda*, 1963.

Dirección General de Estadística y Censos, Secretaría de Planeamiento, Coordinación y Difusión, *V Censo de población y III de viviendas*, 1975, *Resultados finales*, e información directa, noviembre de 1990.

Venezuela: Dirección General de Estadística y Censos Nacionales, Oficina Central del Censo, *IX Censo general de población*, 1961. *Resumen general de la República*, partes B y C.

Dirección General de Estadística y Censos Nacionales, Ministerio de Fomento, *X Censo de población y vivienda*, 1971. *Resumen nacional. Características de las viviendas*; *XI Censo general de población y vivienda*, 1981, *Situación habitacional en Venezuela*, e información directa, diciembre de 1990.

d) Pobreza / Poverty

CEPAL: Cuadernos de la CEPAL N° 27. Oscar Altimir: *La dimensión de la pobreza en América Latina. Panorama social de América Latina*. Edición 1991 (LC/G.1688). *El perfil de la pobreza en América Latina a comienzos de los años 90* (LC/L.716 (Conf. 82/6)).

PRIMERA PARTE
INDICADORES DEL DESARROLLO
SOCIOECONOMICO DE AMERICA LATINA
Y EL CARIBE

*PART ONE
INDICATORS OF ECONOMIC AND SOCIAL
DEVELOPMENT IN LATIN AMERICA
AND THE CARIBBEAN*

I. DESARROLLO SOCIAL Y BIENESTAR / *SOCIAL DEVELOPMENT AND WELFARE*

1. CRECIMIENTO DE LA POBLACION TOTAL ^a
TOTAL POPULATION GROWTH ^a

(Tasas anuales medias por cada 100 habitantes / *Average annual rates per 100 inhabitants*)

País / <i>Country</i>	1970- 1975	1975- 1980	1980- 1985	1985- 1990	1990- 1995
Antigua y Barbuda / <i>Antigua and Barbuda</i>	1.4	1.3	0.1	0.2	0.0
Argentina	1.7	1.6	1.4	1.3	1.2
Bahamas	2.1	2.1	2.0	1.7	0.5
Barbados	0.6	0.3	0.3	0.2	0.3
Belice / <i>Belize</i>	1.4	2.5	2.6	2.4	0.0
Bolivia	2.5	2.4	2.4	2.4	2.5
Brasil / <i>Brazil</i>	2.4	2.3	2.2	2.0	1.6
Colombia	2.1	2.2	2.1	1.8	1.7
Costa Rica	2.6	3.0	2.9	2.8	2.4
Cuba	1.8	0.8	0.8	1.0	0.9
Chile	1.7	1.5	1.7	1.7	1.6
Dominica	0.3	0.8	1.5	0.6	0.0
Ecuador	2.9	2.9	2.7	2.4	2.2
El Salvador	2.6	2.0	1.0	0.9	1.7
Granada / <i>Grenada</i>	-0.1	-0.1	-0.6	-0.6	0.0
Guatemala	2.8	2.8	2.8	2.9	2.9
Guyana	0.7	0.7	0.8	0.2	0.8
Haití / <i>Haiti</i>	1.7	1.7	1.8	2.0	2.0
Honduras	3.1	3.4	3.2	3.1	3.0
Jamaica	1.5	1.2	1.6	1.2	1.2
México / <i>Mexico</i>	3.1	2.6	2.4	2.2	2.1
Nicaragua	3.2	2.9	2.8	2.6	3.7
Panamá / <i>Panama</i>	2.7	2.5	2.1	2.0	1.9
Paraguay	2.6	3.2	3.2	2.9	2.7
Perú / <i>Peru</i>	2.8	2.6	2.3	2.1	2.0
República Dominicana / <i>Dominican Republic</i>	2.6	2.4	2.4	2.2	2.0
Saint Kitts y Nevis / <i>Saint Kitts and Nevis</i>	-0.5	-0.4	-0.2	-0.1	0.0
San Vicente y las Granadinas / <i>Saint Vincent and the Grenadines</i>	1.0	1.0	1.3	1.1	0.0
Santa Lucía / <i>Saint Lucia</i>	2.0	2.0	2.0	1.9	0.0
Suriname	-0.4	-0.7	1.7	1.9	1.8
Trinidad y Tabago / <i>Trinidad and Tobago</i>	0.8	1.3	1.7	1.7	1.4
Uruguay	0.1	0.6	0.6	0.6	0.6
Venezuela	3.5	3.4	2.7	2.4	2.1

^a Tasa de crecimiento implícita en las proyecciones de población elaboradas según la hipótesis media de fecundidad.

^a *Growth rate implicit in population projection based on the average fertility hypothesis.*

I. DESARROLLO SOCIAL Y BIENESTAR / *SOCIAL DEVELOPMENT AND WELFARE*

2. DEPENDENCIA DEMOGRAFICA
DEMOGRAPHIC DEPENDENCY

(Porcentaje de la población menor de 15 años y mayor de 64 años sobre la población de 15 a 64 años /
Population under 15 and over 64 as a percentage of the population between 15 and 64 years of age)

País	1970	1980	1982	1985	1986	1987
Argentina	57.0	61.8	63.0	64.1	64.3	64.4
Barbados	81.7	66.0	65.1	63.4	62.2	61.0
Bolivia	86.2	87.0	86.6	85.5	84.9	84.2
Brasil	84.1	71.7	70.4	68.7	68.0	67.3
Colombia	97.1	77.8	74.0	69.2	68.2	67.4
Costa Rica	97.1	73.8	71.3	68.9	68.6	68.7
Cuba	75.8	64.8	59.5	52.7	50.8	48.9
Chile	79.1	63.9	61.7	59.5	59.0	58.5
Ecuador	94.6	88.0	85.9	82.4	81.1	79.7
El Salvador	97.2	96.4	97.0	96.8	95.9	94.6
Guatemala	95.1	95.1	95.3	95.5	95.4	95.4
Guyana	105.2	80.8	75.4	67.7	66.0	64.3
Haití	84.0	82.3	81.8	81.1	80.8	80.5
Honduras	102.6	99.7	98.4	96.3	95.7	95.1
Jamaica	110.7	88.6	83.8	77.6	75.2	72.9
México	101.6	92.2	88.2	82.0	79.8	77.5
Nicaragua	103.7	100.5	100.7	101.6	102.1	102.9
Panamá	93.0	81.9	78.4	73.4	72.0	70.8
Paraguay	99.3	83.7	81.9	80.1	79.7	79.3
Perú	90.4	83.0	80.6	76.9	75.6	74.4
República Dominicana	101.3	83.1	79.6	75.2	74.0	72.9
Suriname	107.2	80.5	73.9	66.4	65.2	64.0
Trinidad y Tabago	87.4	66.1	65.1	66.4	66.5	66.6
Uruguay	58.2	59.9	60.1	60.7	60.3	60.2
Venezuela	94.4	79.5	77.1	74.0	73.0	72.1

1988	1989	1990	1991	1992	1993	Country
64.4	64.3	64.0	63.6	63.0	62.3	<i>Argentina</i>
59.9	58.8	57.7	57.0	56.3	55.7	<i>Barbados</i>
83.5	82.7	81.9	81.1	80.1	79.2	<i>Bolivia</i>
66.6	65.8	64.9	63.9	62.9	61.8	<i>Brazil</i>
66.8	66.1	65.3	64.3	63.2	62.0	<i>Colombia</i>
68.8	68.9	68.7	68.2	67.7	67.0	<i>Costa Rica</i>
47.3	46.1	45.3	45.2	45.6	46.2	<i>Cuba</i>
58.2	58.0	57.8	57.8	58.0	58.2	<i>Chile</i>
78.4	77.0	75.7	74.3	72.9	71.5	<i>Ecuador</i>
93.1	91.5	89.9	88.1	86.2	84.4	<i>El Salvador</i>
95.3	99.3	94.6	94.1	93.6	93.0	<i>Guatemala</i>
62.6	61.0	59.4	58.7	58.1	57.4	<i>Guyana</i>
80.1	79.8	79.6	79.4	79.3	79.3	<i>Haiti</i>
94.4	93.7	93.0	92.1	91.3	90.4	<i>Honduras</i>
70.6	68.5	66.5	65.0	63.5	62.1	<i>Jamaica</i>
75.3	73.3	71.6	70.4	69.4	68.5	<i>Mexico</i>
103.6	104.0	103.6	102.6	101.2	99.6	<i>Nicaragua</i>
69.6	68.5	67.4	66.4	65.5	64.7	<i>Panama</i>
79.1	78.7	78.4	78.0	77.7	77.3	<i>Paraguay</i>
73.1	71.9	70.7	69.6	68.5	67.4	<i>Peru</i>
72.0	71.2	70.2	69.5	68.9	68.4	<i>Dominican Republic</i>
63.0	61.9	61.0	61.4	61.8	62.2	<i>Suriname</i>
66.7	66.8	66.8	66.5	66.2	65.9	<i>Trinidad and Tobago</i>
60.1	60.3	59.7	59.4	58.9	58.5	<i>Uruguay</i>
71.2	70.2	69.2	68.1	67.0	65.8	<i>Venezuela</i>

I. DESARROLLO SOCIAL Y BIENESTAR / *SOCIAL DEVELOPMENT AND WELFARE*

3. CRECIMIENTO DE LA POBLACION EN EDAD ACTIVA ^a

GROWTH OF THE POPULATION OF ACTIVE AGE ^a

(Tasas anuales medias por cada 100 personas en edad activa /

Average annual rates per 100 persons of active age)

País / <i>Country</i>	1970- 1975	1975- 1980	1980- 1985	1985- 1990	1990- 1995
Argentina	1.5	1.2	1.2	1.3	1.5
Bahamas	4.8	1.6	2.0	1.8	1.9
Barbados	1.6	1.1	0.9	1.3	1.0
Belice / <i>Belize</i>	2.0	2.6	2.5	2.3	2.4
Bolivia	2.4	2.6	2.8	2.9	2.9
Brasil / <i>Brazil</i>	3.1	3.1	2.6	2.4	2.3
Colombia	3.2	3.3	3.2	2.5	2.4
Costa Rica	4.0	4.1	3.6	2.8	2.8
Cuba	1.5	2.3	2.2	2.1	0.6
Chile	2.5	2.6	2.3	1.9	1.5
Ecuador	3.3	3.3	3.3	3.2	3.0
El Salvador	2.8	1.9	0.9	2.5	3.2
Granada / <i>Grenada</i>	3.2	2.9	2.3	2.2	2.5
Guatemala	2.9	2.7	2.8	3.0	3.2
Guyana	2.2	1.8	2.3	1.2	1.3
Haití / <i>Haiti</i>	1.7	1.9	2.0	2.2	2.1
Honduras	3.1	3.7	3.6	3.5	3.5
Jamaica	2.1	2.8	2.9	2.3	1.9
México / <i>Mexico</i>	3.4	3.5	3.6	3.5	2.7
Nicaragua	3.4	3.1	3.6	3.7	4.6
Panamá / <i>Panama</i>	3.1	3.3	3.1	2.8	2.4
Paraguay	3.5	4.1	3.7	3.2	3.0
Perú / <i>Peru</i>	3.1	3.2	3.1	2.8	2.7
República Dominicana Dominican Republic	3.5	3.6	3.3	2.8	2.4
Santa Lucía / <i>Saint Lucia</i>	3.9	3.2	2.5	2.3	2.6
Suriname	-0.5	2.0	3.3	2.9	1.4
Trinidad y Tabago <i>Trinidad and Tobago</i>	2.1	2.5	1.9	1.3	1.2
Uruguay	0.0	0.5	0.5	0.7	2.4
Venezuela	4.4	4.3	3.4	3.0	2.8
Total	2.9	3.0	2.8	2.7	2.9

^a La población en edad activa se define como la población comprendida entre 15 y 64 años de edad.

^a *The population working-age is defined as the population between 15 and 64 years of age.*

I. DESARROLLO Y BIENESTAR SOCIAL / SOCIAL DEVELOPMENT AND WELFARE

4. URBANIZACION

URBANIZATION

(Porcentaje de la población total / Percentage of total population)

País / Country	Población en localidades de 20 mil habitantes y más, alrededor de: <i>Population in localities with 20 thousand or more inhabitants, around</i>		Población en localidades de 100 mil habitantes y más, alrededor de: <i>Population in localities with 100 thousand or more inhabitants, around</i>	
	1970	1980	1970	1980
Antigua y Barbuda / <i>Antigua and Barbuda</i>	34.2	...	-	-
Argentina	66.4	70.6	55.7	57.9
Bahamas	60.1	64.6	-	-
Barbados	47.0	46.6	-	-
Belice / <i>Belize</i>	36.2	27.9	-	-
Bolivia	...	32.0	...	26.4
Brasil / <i>Brazil</i>	40.8	52.2	32.3	42.0
Colombia	45.8	55.1	37.6	46.2
Costa Rica	30.8	33.6	21.8	25.1
Cuba	43.8	47.9	31.0	34.5
Chile	62.5	68.6	46.0	56.0
Dominica	-	27.8	-	-
Ecuador	35.2	42.9	23.7	33.2
El Salvador	21.6	...	13.9	...
Granada / <i>Grenada</i>	31.9	33.0	-	-
Guatemala	22.1	22.6	19.6	19.9
Guyana	-	-	23.4	22.1
Haití / <i>Haiti</i>	13.7	17.4	11.5	14.3
Honduras	21.2	...	16.0	...
Jamaica	32.1	38.0	26.1	24.0
México / <i>Mexico</i>	45.5	51.4	37.4	43.4
Nicaragua	31.5	...	21.2	...
Panamá / <i>Panama</i>	39.1	43.0	31.7	33.3
Paraguay	23.5	29.3	20.8	23.3
Perú / <i>Peru</i>	41.6	49.6	34.6	40.4
República Dominicana / <i>Dominican Republic</i>	30.5	41.9	20.5	28.2
Santa Lucía / <i>Saint Lucia</i>	40.5	37.9	-	-
San Vicente y las Granadinas / <i>Saint Vincent and the Grenadines</i>	27.0	25.7	-	-
Suriname	-	...	27.3	...
Trinidad y Tabago / <i>Trinidad and Tobago</i>	37.4	40.8	30.4	32.2
Uruguay	67.9	70.5	48.2	49.5
Venezuela	63.2	70.2	48.6	59.5

I. DESARROLLO SOCIAL Y BIENESTAR / *SOCIAL DEVELOPMENT AND WELFARE*

5. POBLACION URBANA ^a

URBAN POPULATION ^a

(Porcentaje de la población total / *Percentage of total population*)

País / <i>Country</i>	1970	1975	1980	1985	1990
Argentina	78.4	80.6	82.7	84.6	86.2
Barbados	37.2	38.6	40.2	42.3	44.8
Bolivia	40.7	41.5	44.3	47.8	51.4
Brasil / <i>Brazil</i>	55.8	61.8	67.5	72.7	76.9
Colombia	57.2	60.0	64.2	67.4	70.3
Costa Rica	39.7	42.2	46.0	49.8	53.6
Cuba	60.2	64.2	68.1	71.7	74.9
Chile	75.2	78.3	81.1	83.6	85.6
Ecuador	40.0	42.4	47.3	52.3	56.9
El Salvador	39.4	40.4	41.5	42.7	44.4
Guatemala	35.7	37.0	38.5	40.0	42.0
Guyana	29.5	29.6	30.5	32.2	34.6
Haití / <i>Haiti</i>	19.8	22.1	24.6	27.2	30.3
Honduras	28.9	32.3	35.9	39.7	43.6
Jamaica	41.5	44.1	46.8	49.4	52.3
México / <i>Mexico</i>	59.0	62.8	66.4	69.6	72.6
Nicaragua	47.0	50.3	53.4	56.6	59.8
Panamá / <i>Panama</i>	47.6	49.1	50.6	52.5	54.8
Paraguay	37.1	39.0	41.7	44.4	47.5
Perú / <i>Peru</i>	57.4	61.4	64.5	67.4	70.2
República Dominicana / <i>Dominican Republic</i>	40.3	45.3	50.5	55.7	60.4
Trinidad y Tabago / <i>Trinidad and Tobago</i>	38.8	48.4	56.9	63.9	69.1
Uruguay	82.1	83.0	83.8	84.6	85.5
Venezuela	72.4	77.9	83.3	87.6	90.5

^a La definición del término "urbano" corresponde a la utilizada en cada país.

^a *The term "urban" is defined as it is used in each country.*

I. DESARROLLO SOCIAL Y BIENESTAR / SOCIAL DEVELOPMENT AND WELFARE

6. CONCENTRACION URBANA
URBAN CONCENTRATION

(a) Area metropolitana principal ^a / *Main metropolitan area* ^a

(Porcentaje de la población total / *Percentage of total population*)

País / Country	Area metropolitana principal / Main metropolitan area	Alrededor de / Around	
		1970	1980
Antigua y Barbuda / <i>Antigua and Barbuda</i>	St. John's	34.2	...
Argentina	Gran Buenos Aires / <i>Greater Buenos Aires</i>	36.1	35.7
Bahamas	Nassau	60.1	64.6
Barbados	Bridgetown ^b	47.0	46.6
Belice / <i>Belize</i>	Ciudad Belice / <i>Belize City</i>	32.6	27.9
Bolivia	La Paz	13.0	13.8
Brasil / <i>Brazil</i>	São Paulo	8.5	10.2
Colombia	Bogotá	12.7	14.8
Costa Rica	San José	21.8	25.1
Cuba	La Habana / <i>Havana</i>	20.8	19.8
Chile	Santiago	31.8	34.4
Dominica	Roseau ^c	28.0	27.8
Ecuador	Guayaquil	12.9	15.5
El Salvador	San Salvador	13.9	...
Granada / <i>Grenada</i>	St. George's ^c	31.9	33.0
Guatemala	Guatemala	19.6	19.9
Guyana	Georgetown	23.4	24.0
Haití / <i>Haiti</i>	Puerto Príncipe / <i>Port-au-Prince</i>	11.5	14.3
Honduras	Tegucigalpa	7.1	10.3
Jamaica	Kingston	26.1	24.0
México / <i>Mexico</i>	Ciudad de México / <i>Mexico City</i>	18.4	20.0
Nicaragua	Managua	21.2	...
Panamá / <i>Panama</i>	Panamá / <i>Panama City</i>	31.7	33.3
Paraguay	Asunción	34.3	38.5
Perú / <i>Peru</i>	Lima	24.4	27.1
República Dominicana / <i>Dominican Republic</i>	Santo Domingo	16.7	23.3
Saint Kitts y Nevis / <i>Saint Kitts and Nevis</i>	Basseterre ^c	30.9	33.0
Santa Lucía / <i>Saint Lucia</i>	Castries	40.5	37.9
San Vicente y las Granadinas / <i>Saint Vincent and the Grenadines</i>	Kingstown	27.0	25.7
Suriname	Paramaribo	27.3	...
Trinidad y Tabago / <i>Trinidad and Tobago</i>	Puerto España / <i>Port of Spain</i>	30.4	32.2
Uruguay	Montevideo	48.2	49.5
Venezuela	Caracas	20.4	18.2

^a Se consideró como área metropolitana la superficie de la ciudad central más las zonas de alta densidad de su entorno.

^b Corresponde a las parroquias de St. Michael y St. James.

^c Corresponde a la parroquia de St. George.

^a *Metropolitan area refers to the city in question plus the high density zones in its environments.*

^b *Corresponds to the Parishes of St. Michael and St. James.*

^c *Corresponds to the Parish of St. George.*

I. DESARROLLO SOCIAL Y BIENESTAR / *SOCIAL DEVELOPMENT AND WELFARE*

6. CONCENTRACION URBANA (conclusión)
URBAN CONCENTRATION (concluded)

(b) Dos áreas metropolitanas principales ^a / Two main metropolitan areas ^a
(Porcentaje de la población total / Percentage of total population)

País / Country	Dos áreas metropolitanas principales / Two main metropolitan areas	Alrededor de / Around	
		1970	1980
Argentina ^b	Gran Buenos Aires y Córdoba / <i>Greater Buenos Aires and Córdoba</i>	39.6	39.2
Bolivia	La Paz y Santa Cruz / <i>La Paz and Santa Cruz</i>	...	19.3
Brasil / <i>Brazil</i>	São Paulo y Río de Janeiro / <i>São Paulo and Rio de Janeiro</i>	16.0	17.6
Colombia	Bogotá y Medellín / <i>Bogotá and Medellín</i>	19.2	21.9
Costa Rica	San José y Heredia / <i>San José and Heredia</i>	23.8	27.5
Cuba	La Habana y Santiago de Cuba / <i>Havana and Santiago de Cuba</i>	24.0	23.4
Chile	Santiago y Valparaíso / <i>Santiago and Valparaíso</i>	37.8	40.4
Ecuador	Guayaquil y Quito / <i>Guayaquil and Quito</i>	22.1	26.2
El Salvador	San Salvador y Santa Ana / <i>San Salvador and Santa Ana</i>	16.7	...
Guatemala	Guatemala y Quetzaltenango / <i>Guatemala and Quetzaltenango</i>	20.6	20.9
Haití / <i>Haiti</i>	Puerto Príncipe y Cap Haitien / <i>Port-au-Prince and Cap Haitien</i>	12.6	15.6
Honduras	Tegucigalpa y San Pedro Sula / <i>Tegucigalpa and San Pedro Sula</i>	10.2	16.0
Jamaica ^c	Kingston y Spanish Town / <i>Kingston and Spanish Town</i>	28.3	28.1
México / <i>Mexico</i>	Ciudad de México y Guadalajara / <i>Mexico City and Guadalajara</i>	21.5	23.3
Nicaragua	Managua y León / <i>Managua and León</i>	24.2	...
Panamá / <i>Panama</i>	Panamá y Colón / <i>Panama City and Colón</i>	36.6	37.3
Paraguay	Asunción y Encarnación / <i>Asunción and Encarnación</i>	35.9	40.1
Perú / <i>Peru</i>	Lima y Arequipa / <i>Lima and Arequipa</i>	26.7	29.7
República Dominicana / <i>Dominican Republic</i>	Santo Domingo y Santiago de los Caballeros / <i>Santo Domingo and Santiago de los Caballeros</i>	20.6	28.2
Trinidad y Tabago / <i>Trinidad and Tobago</i>	Puerto España y San Fernando / <i>Port of Spain and San Fernando</i>	37.3	38.4
Uruguay	Montevideo y Salto / <i>Montevideo and Salto</i>	50.9	52.3
Venezuela	Caracas y Maracaibo / <i>Caracas and Maracaibo</i>	26.8	24.8

^a Se consideró como área metropolitana la superficie de la ciudad central más las zonas de alta densidad de su entorno.

^b Hasta 1970 la segunda área metropolitana más poblada era Gran Rosario.

^c En 1970 la segunda área metropolitana más poblada de Jamaica era Montego Bay.

^a Metropolitan area refers to the city in question plus the high density zones in its environments.

^b Until 1970 the second largest metropolitan area was Greater Rosario.

^c In 1970 the second largest metropolitan area in Jamaica was Montego Bay.

I. DESARROLLO SOCIAL Y BIENESTAR / SOCIAL DEVELOPMENT AND WELFARE

7. CRECIMIENTO DE LA POBLACION URBANA URBAN POPULATION GROWTH

(a) Area metropolitana principal ^a / *Main metropolitan area*^a
(Tasas anuales medias de crecimiento / *Average annual growth rates*)

Pais / Country	Area metropolitana principal / <i>Main metropolitan area</i>	Alrededor de / <i>Around</i>
		1970-1980
Argentina	Gran Buenos Aires / <i>Greater Buenos Aires</i>	1.6
Bahamas	Nassau	2.9
Barbados	Bridgetown ^b	0.3
Belice / <i>Belize</i>	Ciudad Belice / <i>Belize City</i>	0.0
Bolivia	La Paz	2.6
Brasil / <i>Brazil</i>	São Paulo ^c	4.4
Colombia	Bogotá	3.0
Costa Rica	San José	3.9
Cuba	La Habana / <i>La Havana</i>	0.7
Chile	Santiago	2.7
Dominica	Roseau ^d	0.5
Ecuador	Guayaquil	4.6
El Salvador	San Salvador	...
Granada / <i>Grenada</i>	St. George's ^d	-0.1
Guatemala	Guatemala	2.2
Guyana	Georgetown	0.2
Haití / <i>Haiti</i>	Puerto Príncipe / <i>Port-au-Prince</i>	3.4
Honduras	Tegucigalpa	...
Jamaica	Kingstown	...
México / <i>Mexico</i>	Ciudad de México / <i>Mexico City</i>	4.0
Nicaragua	Managua	...
Panamá / <i>Panama</i>	Panamá / <i>Panama City</i>	3.0
Paraguay	Asunción	3.6
Perú / <i>Peru</i>	Lima	3.7
República Dominicana / <i>Dominican Republic</i>	Santo Domingo	6.1
Saint Kitts y Nevis / <i>Saint Kitts and Nevis</i>	Basseterre ^d	0.3
Santa Lucía / <i>Saint Lucia</i>	Castries	0.6
San Vicente y las Granadinas / <i>Saint Vincent and the Grenadines</i>	Kingtown	0.7
Suriname	Paramaribo	...
Trinidad y Tabago / <i>Trinidad and Tobago</i>	Puerto España / <i>Port of Spain</i>	...
Uruguay	Montevideo	0.7
Venezuela	Caracas	1.9

^a Se consideró como área metropolitana la superficie de la ciudad central más las zonas de alta densidad de su entorno.

^b Corresponde a las parroquias de St. Michael y St. James.

^c En los censos de 1950 y 1960 Río de Janeiro aparece como el área metropolitana más populosa del Brasil. En 1970, São Paulo pasó a tener mayor cantidad de habitantes que Río; para efectos de este cuadro, São Paulo fué considerada como el área metropolitana principal desde 1950.

^d Corresponde a la parroquia de St. George.

^a *Metropolitan area refers to the city in question plus the high density zones in its environments.*

^b *Corresponds to the Parishes of St. Michael and St. James.*

^c *The 1950 and 1960 censuses indicate that Rio de Janeiro was the most populous metropolitan area in Brazil. In 1970 São Paulo had more inhabitants than Rio. For the purposes of this table, São Paulo is considered to have been the largest metropolitan area since 1950.*

^d *Corresponds to the Parish of St. George.*

I. DESARROLLO SOCIAL Y BIENESTAR / SOCIAL DEVELOPMENT AND WELFARE

7. CRECIMIENTO DE LA POBLACION URBANA (conclusión)
URBAN POPULATION GROWTH (concluded)

(b) Dos áreas metropolitanas principales ^a / Two main metropolitan areas ^a
(Tasas anuales medias del crecimiento / Average annual growth rates)

País / Country	Dos áreas metropolitanas principales / Two main metropolitan areas	Alrededor de / Around
		1970-1980
Argentina ^b	Gran Buenos Aires y Córdoba / <i>Greater Buenos Aires and Córdoba</i>	1.7
Bolivia ^c	La Paz y Santa Cruz / <i>La Paz and Santa Cruz</i>	3.5
Brasil / <i>Brazil</i>	São Paulo y Río de Janeiro / <i>São Paulo and Río de Janeiro</i>	3.6
Colombia	Bogotá y Medellín / <i>Bogotá and Medellín</i>	2.8
Costa Rica	San José y Heredia / <i>San José and Heredia</i>	3.7
Cuba	La Habana y Santiago de Cuba / <i>La Havana and Santiago de Cuba</i>	0.9
Chile	Santiago y Valparaíso / <i>Santiago and Valparaíso</i>	2.6
Ecuador	Guayaquil y Quito / <i>Guayaquil and Quito</i>	4.9
El Salvador	San Salvador y Santa Ana / <i>San Salvador and Santa Ana</i>	...
Guatemala	Guatemala y Quetzaltenango / <i>Guatemala and Quetzaltenango</i>	2.2
Haití / <i>Haiti</i>	Puerto Príncipe y Cap Haitien / <i>Port-au-Prince and Cap Haitien</i>	3.5
Honduras	Tegucigalpa y San Pedro Sula / <i>Tegucigalpa and San Pedro Sula</i>	...
Jamaica ^d	Kingston y Spanish Town / <i>Kingston and Spanish Town</i>	...
México / <i>Mexico</i>	Ciudad de México y Guadalajara / <i>Mexico City and Guadalajara</i>	4.2
Nicaragua	Managua y León / <i>Managua and León</i>	...
Panamá / <i>Panama</i>	Panamá y Colón / <i>Panama City and Colón</i>	2.7
Paraguay	Asunción y Encarnación / <i>Asunción and Encarnación</i>	3.7 ^j
Perú / <i>Peru</i>	Lima y Arequipa / <i>Lima and Arequipa</i>	3.8
República Dominicana / <i>Dominican Republic</i>	Santo Domingo y Santiago de los Caballeros / <i>Santo Domingo and Santiago de los Caballeros</i>	6.2
Trinidad y Tabago <i>Trinidad and Tobago</i>	Puerto España y San Fernando / <i>Port of Spain and San Fernando</i>	...
Uruguay	Montevideo y Salto / <i>Montevideo and Salto</i>	0.8
Venezuela	Caracas y Maracaibo / <i>Caracas and Maracaibo</i>	2.3

^a Se consideró como área metropolitana la superficie de la ciudad central más las zonas de alta densidad de su entorno.

^b Hasta 1970 la segunda área metropolitana más poblada era Gran Rosario.

^c En 1950 la segunda área metropolitana más poblada era Cochabamba.

^d En 1960 y 1970 la segunda área metropolitana más poblada era Montego Bay

^a Metropolitan area refers to the city in question plus the high density zones in its environments.

^b Until 1970 the second largest metropolitan area was Greater Rosario.

^c In 1950 the second largest metropolitan area was Cochabamba.

^d In 1960 and 1970 the second largest metropolitan area was Montego Bay

I. DESARROLLO SOCIAL Y BIENESTAR / SOCIAL DEVELOPMENT AND WELFARE

8. NATALIDAD

NATALITY

(Tasas anuales medias por cada mil habitantes ^a / Average annual rates per thousand inhabitants ^a)

País / Country	1970- 1975	1975- 1980	1980- 1985	1985- 1990	1990- 1995
Argentina	23.4	25.0	23.0	21.4	20.3
Barbados	20.8	17.7	17.4	16.2	15.7
Bolivia	45.2	41.0	38.5	37.2	36.0
Brasil / Brazil	33.7	32.0	30.6	26.7	23.3
Colombia	32.6	31.7	29.5	26.0	24.0
Costa Rica	31.5	31.7	30.2	28.9	26.3
Cuba	26.7	16.6	16.0	17.5	17.4
Chile	27.6	23.7	24.2	23.8	22.5
Ecuador	40.6	38.2	34.8	31.0	28.3
El Salvador	42.8	41.4	36.9	34.6	33.5
Guatemala	44.6	44.3	42.7	40.8	38.7
Guyana	35.0	31.5	29.1	26.9	23.8
Haití / Haiti	38.6	36.8	36.6	36.2	35.3
Honduras	46.9	44.9	42.3	39.4	37.1
Jamaica	32.5	28.8	26.8	23.8	22.2
México / Mexico	42.7	35.0	32.6	30.0	27.9
Nicaragua	47.2	46.0	45.0	43.5	40.5
Panamá / Panama	35.6	31.0	28.6	27.2	25.0
Paraguay	36.6	35.4	35.8	34.9	33.0
Perú / Peru	40.5	38.0	34.2	31.0	29.0
República Dominicana / Dominican Republic	38.8	34.9	33.6	31.3	28.3
Suriname	34.6	29.5	28.9	28.1	24.5
Trinidad y Tabago / Trinidad and Tobago	26.4	27.0	27.5	26.3	23.1
Uruguay	21.1	20.3	18.3	17.6	17.1
Venezuela	36.1	34.4	31.5	28.5	26.1

^a Tasas brutas de natalidad por cada mil habitantes, que se definen como el cociente entre el número de nacimientos ocurridos durante un período determinado y la población media del mismo período. Están implícitas en las proyecciones de población elaboradas según la hipótesis de fecundidad recomendada.

^a Gross birth rates per thousand inhabitants (defined as the quotient of the number of births occurring during a given period and the average population in the same period) are implicit in the population projections based on the recommended fertility.

I. DESARROLLO SOCIAL Y BIENESTAR / *SOCIAL DEVELOPMENT AND WELFARE*

9. MORTALIDAD
MORTALITY

(Tasas anuales medias por cada mil habitantes ^a / *Average annual rates per thousand inhabitants* ^a)

País / <i>Country</i>	1970- 1975	1975- 1980	1980- 1985	1985- 1990	1990- 1995
Argentina	9.0	8.9	8.7	8.6	8.6
Barbados	8.7	8.6	8.8	9.0	9.1
Bolivia	19.0	16.0	13.4	11.5	10.1
Brasil / <i>Brazil</i>	9.7	8.9	8.4	7.8	7.4
Colombia	8.6	7.6	6.4	6.1	5.9
Costa Rica	5.8	4.8	4.1	3.8	3.7
Cuba	6.5	6.0	6.3	6.5	6.7
Chile	8.9	7.5	6.3	6.4	6.4
Ecuador	11.5	9.8	8.1	6.9	6.2
El Salvador	10.8	11.1	10.9	8.5	7.1
Guatemala	13.4	12.0	10.5	8.9	7.6
Guyana	10.3	9.2	8.7	7.8	7.1
Haití / <i>Haiti</i>	17.7	15.9	14.5	13.1	11.9
Honduras	13.4	11.0	8.9	7.0	6.1
Jamaica	8.2	7.4	6.3	6.6	6.1
México / <i>Mexico</i>	8.9	7.3	6.5	5.9	5.5
Nicaragua	12.7	11.3	10.3	8.8	6.9
Panamá / <i>Panama</i>	7.5	6.3	5.7	5.5	2.3
Paraguay	7.2	6.9	6.8	6.6	6.4
Perú / <i>Peru</i>	12.8	11.7	10.5	9.0	7.6
República Dominicana / <i>Dominican Republic</i>	9.8	8.4	7.5	6.8	6.2
Suriname	7.5	7.3	6.9	6.2	5.6
Trinidad y Tabago / <i>Trinidad and Tobago</i>	7.2	6.7	6.7	6.2	5.9
Uruguay	10.0	10.1	10.0	10.0	10.3
Venezuela	6.5	5.9	5.5	5.4	5.4

^a Tasas implícitas en las proyecciones de población. Se definen como el cociente entre el número total de defunciones ocurridas durante un período determinado y la población media del mismo período.

^a *Rates implicit in population projections. Defined as the quotient of the total number of deaths occurring during a given period and the average population for the same period.*

I. DESARROLLO SOCIAL Y BIENESTAR / *SOCIAL DEVELOPMENT AND WELFARE*

10. ESPERANZA DE VIDA AL NACER ^a

LIFE EXPECTANCY AT BIRTH ^a

(Años / *Years*)

País / <i>Country</i>	1970- 1975	1975- 1980	1980- 1985	1985- 1990	1990- 1995
Argentina	67.3	68.7	69.7	70.6	71.4
Barbados	69.4	71.3	73.2	74.6	75.6
Bolivia	46.7	50.0	53.7	56.8	59.3
Brasil / <i>Brazil</i>	59.8	61.8	63.4	64.9	66.3
Colombia	61.6	64.0	67.2	68.2	69.2
Costa Rica	68.1	71.0	73.8	75.3	76.3
Cuba	71.0	73.1	74.2	75.2	75.7
Chile	63.6	67.2	71.0	71.5	72.0
Ecuador	58.9	61.4	64.5	67.1	66.6
El Salvador	58.8	57.4	57.2	65.4	66.6
Guatemala	54.0	56.4	59.0	62.0	64.8
Guyana	60.0	60.7	61.2	63.2	65.2
Haití / <i>Haiti</i>	48.5	50.7	52.7	54.7	56.6
Honduras	54.1	57.7	61.5	65.4	67.7
Jamaica	68.6	70.1	71.4	72.5	73.6
México / <i>Mexico</i>	62.9	65.5	67.1	68.8	70.3
Nicaragua	55.2	57.6	59.3	62.4	66.6
Panamá / <i>Panama</i>	66.3	69.1	71.0	71.7	72.9
Paraguay	65.6	66.0	66.4	66.9	67.3
Perú / <i>Peru</i>	55.5	56.9	58.6	61.4	64.6
República Dominicana / <i>Dominican Republic</i>	59.9	62.1	64.1	65.9	67.6
Suriname	64.0	65.1	67.2	68.8	70.3
Trinidad y Tabago / <i>Trinidad and Tobago</i>	66.5	67.5	69.6	70.9	72.2
Uruguay	68.8	69.7	70.9	72.0	72.4
Venezuela	66.2	67.7	69.0	69.7	70.3

^a Es el número medio de años que viviría en promedio cada recién nacido de una cohorte hipotética sometida durante su vida a una determinada ley de mortalidad.

^a *The average life expectancy in years of a newborn child belonging to a hypothetical cohort which is subject to a given rate of mortality throughout life.*

I. DESARROLLO SOCIAL Y BIENESTAR / *SOCIAL DEVELOPMENT AND WELFARE*

11. FECUNDIDAD
FERTILITY

(Tasas globales de fecundidad expresadas en número de hijos ^a /
Global fertility rates expressed in number of children ^a)

País	1970-1975	1975-1980	1980-1985
Argentina	3.2	3.4	3.2
Barbados	2.7	2.2	1.9
Bolivia	6.5	5.8	5.3
Brasil	4.7	4.2	3.8
Colombia	4.7	4.1	3.5
Costa Rica	4.3	3.9	3.5
Cuba	3.6	2.1	1.9
Chile	3.6	2.9	2.8
Ecuador	6.0	5.4	4.7
El Salvador	6.1	5.7	5.0
Guatemala	6.5	6.4	6.1
Guyana	4.9	3.9	3.3
Haití	5.8	5.4	5.2
Honduras	7.1	6.6	6.0
Jamaica	5.0	4.0	3.6
México	6.4	5.0	4.3
Nicaragua	6.8	6.4	6.0
Panamá	4.9	4.1	3.5
Paraguay	5.7	5.1	4.8
Perú	6.0	5.4	4.7
República Dominicana	5.6	4.7	4.2
Suriname	5.3	4.2	3.4
Trinidad y Tabago	3.5	3.2	3.1
Uruguay	3.0	2.9	2.6
Venezuela	5.0	4.5	3.9

^a La tasa global de fecundidad, es el número de hijos que en promedio tendría cada mujer de una cohorte hipotética de mujeres que durante el período fértil tuvieran sus hijos de acuerdo con las tasas de fecundidad por edades de la población en estudio y no estuvieran expuestas a riesgos de mortalidad desde el nacimiento hasta el término del período fértil. Las tasas implícitas en las proyecciones de población están elaboradas según la hipótesis de fecundidad recomendada.

1985-1990	1990-1995	Country
3.0	2.8	<i>Argentina</i>
1.8	1.8	<i>Barbados</i>
5.0	4.8	<i>Bolivia</i>
3.2	2.8	<i>Brazil</i>
2.9	2.7	<i>Colombia</i>
3.4	3.1	<i>Costa Rica</i>
1.8	1.9	<i>Cuba</i>
2.7	2.7	<i>Chile</i>
4.0	3.6	<i>Ecuador</i>
4.5	4.0	<i>El Salvador</i>
5.8	5.4	<i>Guatemala</i>
2.8	2.4	<i>Guyana</i>
5.0	4.8	<i>Haiti</i>
5.4	4.9	<i>Honduras</i>
2.7	2.4	<i>Jamaica</i>
3.6	3.2	<i>Mexico</i>
5.6	5.0	<i>Nicaragua</i>
3.2	2.9	<i>Panama</i>
4.6	4.4	<i>Paraguay</i>
4.0	3.6	<i>Peru</i>
3.8	3.3	<i>Dominican Republic</i>
3.0	2.6	<i>Suriname</i>
3.0	2.7	<i>Trinidad and Tobago</i>
2.4	2.3	<i>Uruguay</i>
3.5	3.1	<i>Venezuela</i>

^a The global fertility rate is the average number of children which would be born to each woman of a hypothetical cohort of woman whose childbearing during their period of fertility was consistent with the age-specific fertility rate of the population concerned and who were not exposed to mortality risks between birth and the end of their period of fertility. The rates used are those implicit in the population projections based on the recommended fertility hypothesis.

I. DESARROLLO SOCIAL Y BIENESTAR / *SOCIAL DEVELOPMENT AND WELFARE*

12. TAMAÑO DE LOS HOGARES PARTICULARES

SIZE OF PRIVATE HOUSEHOLDS

(Porcentaje sobre el total de hogares / *Percentage of total number of households*)

País	Año ^a <i>Year^a</i>	Tamaño medio ^b <i>Average size^b</i>	Distribución de los hogares según su tamaño	
			1 persona <i>person</i>	2 personas <i>persons</i>
Argentina	1980	3.9	10.4	18.9
Barbados	1980	3.8	6.0	10.7
Bolivia	1988	4.6	8.0	11.8
Brasil	1980	4.4	6.1	13.6
Colombia	1985	4.7	1.1	3.5
Costa Rica	1984	4.8	1.1	4.5
Cuba	1981	4.0	8.5	14.0
Chile	1982	4.5	6.8	12.2
Ecuador	1982	5.1	15.5	35.6
El Salvador	1971	5.4	8.4	8.5
Guatemala	1986-1987	5.4	3.5	8.0
Guyana	1970	5.4	10.7	11.6
Honduras	1974	5.7	4.2	7.9
Jamaica	1970	4.3	19.0	15.6
México	1990	5.0	4.9	10.4
Panamá	1980	3.7	11.7	12.5
Paraguay	1982	5.2	5.8	10.4
Perú	1981	5.1	1.8	4.1
República Dominicana	1970	5.3	8.1	11.5
Trinidad y Tabago	1980	4.5	2.6	6.3
Uruguay	1985	2.7	15.1	23.4
Venezuela	1981	5.3	1.2	3.6

^a Se refiere a las fechas de los Censos de Población y Vivienda en las rondas de 1970 y 1980.

^b Promedio de personas por cada hogar particular.

^c De cinco a siete personas.

^d De ocho y más personas.

^e Se refiere al tamaño de las viviendas.

^f De cinco a nueve personas.

^g De diez y más personas.

^h Excluye información de los hogares en viviendas con "numero de hogaresno especificado".

<i>Distribution of households according to size</i>			<i>Country</i>
<i>3 - 4 personas persons</i>	<i>5 - 8 personas persons</i>	<i>9 y más personas 9 persons and over</i>	
39.0	26.6 ^c	5.1 ^d	<i>Argentina</i>
37.3	34.5 ^c	11.5 ^d	<i>Barbados</i>
33.0	41.5	5.7	<i>Bolivia</i>
34.9	37.3	8.1	<i>Brazil</i>
20.4	51.5	23.5	<i>Colombia^e</i>
26.1	51.0	17.3	<i>Costa Rica^e</i>
39.5	33.2	4.8	<i>Cuba</i>
36.7	38.5	5.8	<i>Chile</i>
33.1	0.0	15.8	<i>Ecuador^e</i>
24.9	44.2	14.0	<i>El Salvador</i>
28.8	53.5 ^f	6.2 ^g	<i>Guatemala</i>
22.2	38.2	17.3	<i>Guyana</i>
72.3	0.0	15.6	<i>Honduras</i>
25.5	30.6	9.3	<i>Jamaica</i>
33.0	43.5	8.2	<i>Mexico^h</i>
29.2	38.4	8.2	<i>Panama</i>
29.5	42.2	12.1	<i>Paraguay</i>
18.4	51.5	24.3	<i>Peru^e</i>
25.3	40.3	14.8	<i>Dominican Republic</i>
22.1	48.9	20.1	<i>Trinidad and Tobago</i>
39.2	19.4 ^c	2.9 ^d	<i>Uruguay</i>
19.2	48.6	27.4	<i>Venezuela</i>

^a Refers to the dates of the Population and Housing censuses corresponding to the 1970 and 1980 census rounds.

^b Average number of persons per private household.

^c Five to seven persons.

^d Eight persons and over.

^e Refers to size of dwellings.

^f Five to nine persons.

^g Ten persons or more.

^h Does not include information on household in dwelling with an "unspecified number of households".

I. DESARROLLO SOCIAL Y BIENESTAR / *SOCIAL DEVELOPMENT AND WELFARE*

13. PARTICIPACION EN LA ACTIVIDAD ECONOMICA, POR SEXO
PARTICIPATION IN ECONOMIC ACTIVITY, BY SEX

(Tasas refinadas ^a / *Refined rates*) ^a

País	Ambos sexos / Both sexes						Hombres / Male					
	1970	1975	1980	1985	1990	1995	1970	1975	1980	1985	1990	1995
Argentina	49.2	48.8	48.3	47.9	47.6	48.1	73.9	73.2	72.5	71.2	69.7	69.4
Barbados	50.3	...	58.7	60.5	65.1	...	66.0	68.4
Bolivia	46.5	46.1	46.8	47.3	47.7	47.8	74.6	73.6	71.9	69.8	67.7	67.5
Brasil	44.9	46.9	49.8	50.7	51.3	51.8	71.5	71.4	72.9	73.0	72.6	72.1
Colombia	44.5	44.8	45.3	46.9	48.4	49.6	69.6	66.9	64.8	64.6	65.7	66.4
Costa Rica	44.9	45.1	42.6	47.6	47.6	47.5	72.9	72.0	72.8	74.1	73.5	72.9
Cuba	41.9	42.3	44.0	46.6	51.3	54.6	67.0	63.0	61.0	62.9	67.8	70.6
Chile	41.2	40.9	41.5	44.2	46.5	47.8	65.4	63.2	62.6	65.0	66.9	67.1
Ecuador	44.1	43.4	42.9	43.1	44.1	45.1	74.2	71.6	68.8	68.2	68.7	69.4
El Salvador	49.8	48.5	48.5	47.8	47.7	48.9	78.6	77.5	75.9	74.1	73.1	73.9
Guatemala	44.6	43.4	42.2	42.8	43.3	44.0	76.6	73.9	71.3	71.1	70.7	70.6
Guyana	42.3	...	45.9	47.5	67.9	...	70.3	71.8
Haití	72.7	67.5	62.8	58.4	58.3	58.1	80.4	77.0	73.6	70.7	70.6	70.3
Honduras	45.4	44.9	46.3	47.9	50.1	50.9	78.6	76.5	76.6	77.3	78.9	78.0
Jamaica	57.3	...	59.3	62.3	68.6	...	65.8	68.7
México	40.4	44.3	48.2	48.6	50.3	51.7	65.7	68.0	70.4	70.1	71.8	72.9
Nicaragua	43.5	45.6	48.3	50.1	49.7	50.4	69.9	70.0	70.3	70.7	69.4	67.8
Panamá	50.3	47.1	44.2	45.0	46.3	47.5	73.7	68.4	63.5	64.3	65.8	67.2
Paraguay	46.5	48.8	51.2	51.8	51.7	51.1	73.9	74.9	76.3	77.5	77.3	76.4
Perú	46.9	46.4	46.4	46.8	47.4	48.2	67.6	66.6	66.3	66.6	67.1	68.1
República Dominicana	50.2	48.4	50.6	51.9	53.3	53.9	75.0	70.0	73.6	74.6	75.5	75.7
Suriname	40.2	...	39.4	41.2	60.7	...	57.7	59.3
Trinidad y Tabago	46.5	...	47.1	49.1	66.8	...	68.7	69.5
Uruguay	48.5	48.2	49.2	50.2	52.6	53.4	71.4	65.7	66.9	67.0	66.7	67.4
Venezuela	41.7	42.1	43.3	45.2	46.7	48.2	65.2	64.2	64.3	65.6	66.2	67.0

^a Porcentaje de la población económicamente activa de 10 y más años de edad sobre el total de la población de 10 y más años de edad.

<i>Mujeres / Female</i>						<i>Country</i>
1970	1975	1980	1985	1990	1995	
24.5	24.6	24.6	25.4	26.1	27.4	<i>Argentina</i>
36.7	...	52.3	55.4	<i>Barbados</i>
19.5	19.9	22.8	25.8	28.5	28.8	<i>Bolivia</i>
18.4	22.4	26.9	28.7	30.3	31.9	<i>Brazil</i>
20.2	23.4	26.3	29.7	31.6	33.2	<i>Colombia</i>
16.7	17.9	19.3	20.7	21.3	21.6	<i>Costa Rica</i>
15.9	21.1	26.7	30.0	34.8	38.7	<i>Cuba</i>
18.1	19.6	21.3	24.2	27.0	29.3	<i>Chile</i>
14.0	15.2	16.9	18.0	19.4	20.8	<i>Ecuador</i>
20.9	21.8	22.5	23.0	24.0	25.6	<i>El Salvador</i>
11.8	12.3	12.6	14.3	15.6	17.1	<i>Guatemala</i>
17.1	...	22.3	23.6	<i>Guyana</i>
65.5	58.8	52.6	46.7	46.7	46.6	<i>Haiti</i>
12.3	13.4	15.8	18.3	21.0	26.5	<i>Honduras</i>
46.9	...	53.1	56.0	<i>Jamaica</i>
15.2	20.7	26.3	27.4	29.2	30.9	<i>Mexico</i>
17.7	22.2	26.8	31.3	32.8	34.4	<i>Nicaragua</i>
26.0	24.9	24.1	25.1	26.3	27.3	<i>Panama</i>
19.6	22.7	25.9	25.6	25.6	25.2	<i>Paraguay</i>
26.0	26.0	26.3	26.9	27.5	28.3	<i>Peru</i>
24.7	26.2	26.8	28.5	30.3	31.5	<i>Dominican Republic</i>
20.0	...	21.6	23.6	<i>Suriname</i>
27.0	...	27.0	26.8	<i>Trinidad and Tobago</i>
26.2	31.1	32.4	38.3	39.5	40.3	<i>Uruguay</i>
17.8	19.7	21.9	24.6	26.9	29.2	<i>Venezuela</i>

^a Economically active population aged 10 years and over as a percentage of the total population aged 10 years and over.

I. DESARROLLO SOCIAL Y BIENESTAR / *SOCIAL DEVELOPMENT AND WELFARE*

14. PARTICIPACION EN LA ACTIVIDAD ECONOMICA POR SEXO Y EDADES, 1970

PARTICIPATION IN ECONOMIC ACTIVITY BY SEX AND AGE, 1970

(a) Ambos sexos / *Both sexes*

(Tasas específicas ^a / *Specific rates* ^a)

País	Grupos de edades					
	10-14	15-19	20-24	25-29	30-34	35-39
Argentina	9.0	50.3	65.5	66.4	65.0	63.8
Barbados	4.6	45.6	74.5	73.7	73.1	72.1
Bolivia	11.1	39.7	54.5	59.8	60.0	59.7
Brasil	13.2	41.7	59.1	59.2	59.2	58.3
Colombia	12.0	42.4	58.3	62.5	60.5	59.0
Costa Rica	9.0	44.5	59.9	61.9	61.2	60.1
Cuba	0.0	33.5	55.1	58.0	58.4	58.0
Chile	0.0	30.5	57.9	62.1	61.1	59.9
Ecuador	10.1	40.5	53.4	57.1	57.4	57.1
El Salvador	18.6	48.3	64.2	63.0	61.8	60.8
Guatemala	17.0	44.8	53.7	54.0	55.0	54.3
Guyana	2.0	43.6	65.3	65.3	62.8	61.6
Haití	41.9	65.4	82.1	85.2	85.4	86.4
Honduras	17.3	45.7	55.3	55.8	56.6	55.7
Jamaica	0.6	54.5	83.5	84.2	84.5	84.2
México	6.2	35.2	53.6	54.9	56.0	56.2
Nicaragua	8.6	38.7	56.9	59.8	60.0	59.5
Panamá	9.2	46.9	68.3	67.8	66.9	66.5
Paraguay	9.8	51.2	62.4	62.3	62.2	59.0
Perú	4.5	30.5	57.2	64.7	66.9	67.6
República Dominicana	18.7	37.9	55.8	60.2	62.8	62.0
Suriname	0.7	28.4	59.8	60.2	63.3	64.5
Trinidad y Tabago	1.3	38.0	65.9	67.2	66.2	66.0
Uruguay	0.0	46.0	66.1	68.1	68.6	68.3
Venezuela	0.0	34.6	54.8	61.1	61.9	61.2

^a Porcentaje de la población económicamente activa de un determinado grupo de edad y sexo sobre el total de la población en ese mismo grupo de edad y sexo.

<i>Age group</i>						<i>Country</i>
40-44	45-49	50-54	55-59	60-64	65 y más 65 and over	
62.3	60.5	56.9	49.0	34.1	16.1	<i>Argentina</i>
71.6	72.5	70.1	67.2	53.9	18.2	<i>Barbados</i>
60.0	59.2	57.6	55.3	52.2	45.4	<i>Bolivia</i>
57.2	55.0	51.8	46.5	39.8	25.0	<i>Brazil</i>
57.5	55.7	52.2	47.9	41.9	29.2	<i>Colombia</i>
58.9	57.2	54.7	51.8	46.1	29.7	<i>Costa Rica</i>
57.4	56.8	53.4	47.2	37.5	16.5	<i>Cuba</i>
58.2	55.8	51.6	46.3	39.7	21.6	<i>Chile</i>
56.8	56.4	55.3	53.5	50.8	42.3	<i>Ecuador</i>
60.1	58.9	57.5	55.4	52.4	40.2	<i>El Salvador</i>
55.6	55.6	54.3	53.6	50.4	37.9	<i>Guatemala</i>
61.2	60.9	58.9	53.6	38.0	18.4	<i>Guyana</i>
88.5	88.6	88.1	86.9	82.3	62.8	<i>Haiti</i>
55.5	55.2	53.7	51.9	48.9	35.8	<i>Honduras</i>
83.8	83.4	78.6	74.7	61.9	33.4	<i>Jamaica</i>
56.7	57.6	55.9	52.6	49.5	36.3	<i>Mexico</i>
58.5	57.6	55.6	51.9	46.9	34.3	<i>Nicaragua</i>
66.0	65.1	62.5	57.7	49.1	30.7	<i>Panama</i>
58.0	57.3	56.6	52.2	49.7	35.3	<i>Paraguay</i>
67.4	65.4	62.3	54.1	48.6	39.8	<i>Peru</i>
64.7	63.2	63.6	61.2	58.7	49.4	<i>Dominican Republic</i>
65.6	63.9	60.0	56.7	44.3	23.8	<i>Suriname</i>
66.1	68.8	67.4	65.4	50.2	22.9	<i>Trinidad and Tobago</i>
67.2	64.5	59.7	50.6	35.0	11.7	<i>Uruguay</i>
60.3	58.1	54.7	50.3	42.3	27.8	<i>Venezuela</i>

^a Economically active population of a given age and sex group as a percentage of the total population in the same age and sex group.

I. DESARROLLO SOCIAL Y BIENESTAR / *SOCIAL DEVELOPMENT AND WELFARE*

14. PARTICIPACION EN LA ACTIVIDAD ECONOMICA POR SEXO Y EDADES, 1970 (continuación)
PARTICIPATION IN ECONOMIC ACTIVITY BY SEX AND AGE, 1970 (continued)

(b) Hombres / *Male*
 (Tasas específicas ^a / *Specific rates* ^a)

País	Grupos de edades					
	10-14	15-19	20-24	25-29	30-34	35-39
Argentina	11.8	65.3	88.6	96.4	98.2	98.4
Barbados	5.0	59.8	91.0	97.2	98.1	98.4
Bolivia	14.4	58.0	85.0	95.5	98.5	99.2
Brasil	21.0	58.3	88.5	94.4	96.6	96.0
Colombia	19.1	61.9	82.8	91.1	95.5	95.8
Costa Rica	14.9	68.4	90.2	97.1	98.2	98.4
Cuba	0.0	50.4	85.3	92.0	93.4	93.6
Chile	0.0	44.1	83.8	94.8	97.3	97.1
Ecuador	15.8	64.7	85.8	94.8	97.6	98.1
El Salvador	31.6	69.2	91.5	97.8	98.9	98.9
Guatemala	26.8	72.9	90.4	94.6	95.6	95.6
Guyana	2.8	65.4	94.0	97.7	97.9	97.9
Haití	39.2	63.5	87.8	96.4	97.8	98.8
Honduras	34.0	77.0	90.5	94.0	94.9	95.3
Jamaica	0.6	62.5	95.0	97.3	98.1	98.2
México	10.1	54.7	79.1	88.9	91.0	91.7
Nicaragua	12.9	59.7	88.7	94.9	96.4	96.5
Panamá	12.7	62.6	95.3	98.5	98.8	98.7
Paraguay	14.8	76.8	93.3	97.3	98.1	98.1
Perú	4.9	40.6	81.0	94.2	97.4	98.5
República Dominicana	29.7	59.1	88.6	95.1	97.2	96.7
Suriname	0.7	43.0	87.0	96.9	97.6	98.2
Trinidad y Tabago	1.6	55.7	90.8	95.7	96.9	97.1
Uruguay	0.0	63.8	91.2	95.5	97.8	97.8
Venezuela	0.0	49.5	80.8	93.3	96.1	96.9

^a Porcentaje de la población económicamente activa de un determinado grupo de edad y sexo sobre el total de población en ese mismo grupo de edad y sexo.

<i>Age group</i>						<i>Country</i>
<i>40-44</i>	<i>45-49</i>	<i>50-54</i>	<i>55-59</i>	<i>60-64</i>	<i>65 y más 65 and over</i>	
97.7	95.5	91.0	80.4	57.9	29.2	<i>Argentina</i>
97.8	95.5	92.1	87.1	60.4	27.6	<i>Barbados</i>
98.9	98.6	97.9	95.4	91.5	83.5	<i>Bolivia</i>
94.2	91.7	87.9	80.3	70.9	47.1	<i>Brazil</i>
94.5	93.5	89.3	83.7	76.1	55.6	<i>Colombia</i>
98.3	98.0	96.6	94.2	86.2	59.0	<i>Costa Rica</i>
93.2	92.0	88.7	82.1	65.2	27.8	<i>Cuba</i>
95.5	93.2	87.9	81.6	71.2	41.3	<i>Chile</i>
98.0	97.6	96.6	95.0	92.4	81.7	<i>Ecuador</i>
98.9	98.6	98.0	96.8	93.6	75.6	<i>El Salvador</i>
95.5	94.9	93.7	92.0	87.2	70.5	<i>Guatemala</i>
97.7	96.6	93.1	85.2	61.6	33.2	<i>Guyana</i>
98.8	98.3	97.6	96.5	94.8	80.7	<i>Haiti</i>
95.2	94.6	92.9	91.2	86.3	69.8	<i>Honduras</i>
98.4	97.5	96.2	92.9	84.6	59.5	<i>Jamaica</i>
90.7	89.8	88.2	85.9	81.7	67.5	<i>Mexico</i>
96.2	95.6	93.9	90.8	84.4	65.0	<i>Nicaragua</i>
98.3	97.8	95.3	90.3	78.9	53.3	<i>Panama</i>
97.5	96.6	95.3	91.9	87.3	68.2	<i>Paraguay</i>
98.3	98.5	96.0	93.5	85.8	63.0	<i>Peru</i>
96.2	95.5	94.5	93.1	91.0	80.4	<i>Dominican Republic</i>
97.0	95.8	92.9	85.0	72.0	40.6	<i>Suriname</i>
96.1	96.1	94.2	92.5	74.9	38.9	<i>Trinidad and Tobago</i>
97.0	95.3	91.1	81.9	59.2	21.7	<i>Uruguay</i>
93.4	94.7	91.8	87.6	76.2	52.7	<i>Venezuela</i>

^a *Economically active population of a given age and sex group as a percentage of the total population in the same age and sex group.*

I. DESARROLLO SOCIAL Y BIENESTAR / *SOCIAL DEVELOPMENT AND WELFARE*

14. PARTICIPACION EN LA ACTIVIDAD ECONOMICA POR SEXO Y EDADES, 1970 (conclusión)
PARTICIPATION IN ECONOMIC ACTIVITY BY SEX AND AGE, 1970 (concluded)

(c) *Mujeres / Female*
 (Tasas específicas ^a / *Specific rates* ^a)

País	Grupos de edades					
	10-14	15-19	20-24	25-29	30-34	35-39
Argentina	6.3	34.8	41.6	35.6	31.4	28.7
Barbados	4.2	31.5	57.5	52.1	52.6	52.7
Bolivia	7.9	21.8	24.7	24.9	23.1	22.0
Brasil	5.4	24.9	29.2	23.6	21.5	20.5
Colombia	4.6	22.8	34.0	31.1	26.7	24.6
Costa Rica	2.9	19.9	28.8	26.0	23.9	21.7
Cuba	0.0	16.4	25.3	24.1	23.0	22.2
Chile	0.0	16.6	31.8	29.6	25.5	25.5
Ecuador	4.2	15.9	20.3	18.9	16.7	15.8
El Salvador	5.2	26.8	36.3	27.3	24.3	22.8
Guatemala	4.0	14.2	16.5	14.5	13.7	13.7
Guyana	1.4	26.3	29.1	20.5	18.5	20.0
Haití	40.0	62.9	73.9	74.7	74.3	75.1
Honduras	2.5	11.7	17.0	17.7	16.9	16.4
Jamaica	0.5	47.0	73.3	72.0	71.8	71.7
México	4.4	21.9	21.9	18.4	17.3	16.3
Nicaragua	4.1	17.6	24.9	24.8	23.8	23.7
Panamá	5.5	30.7	40.7	36.3	33.7	32.4
Paraguay	4.7	24.6	30.6	27.9	27.0	23.1
Perú	4.0	20.1	32.7	34.5	35.6	36.1
República Dominicana	14.0	23.0	28.8	30.0	29.8	29.2
Suriname	0.7	13.0	33.0	28.0	32.0	33.0
Trinidad y Tabago	1.0	21.1	42.1	40.2	37.5	37.5
Uruguay	0.0	27.6	40.9	40.7	39.5	38.8
Venezuela	0.0	19.3	28.2	28.4	27.2	24.5

^a Porcentaje de la población económicamente activa de un determinado grupo de edad y sexo sobre el total de población en ese mismo grupo de edad y sexo.

<i>Age group</i>						<i>Country</i>
<i>40-44</i>	<i>45-49</i>	<i>50-54</i>	<i>55-59</i>	<i>60-64</i>	<i>65 y más 65 and over</i>	
26.6	25.3	23.2	18.5	11.2	4.5	<i>Argentina</i>
52.4	54.7	52.8	51.2	40.8	13.1	<i>Barbados</i>
22.4	21.8	20.2	18.3	16.7	13.7	<i>Bolivia</i>
20.3	18.7	16.5	14.0	10.5	5.5	<i>Brazil</i>
23.1	20.2	17.6	15.0	11.5	7.5	<i>Colombia</i>
19.3	16.4	13.1	10.3	7.6	3.9	<i>Costa Rica</i>
21.0	18.9	15.9	12.0	6.8	2.0	<i>Cuba</i>
23.0	21.3	19.2	15.4	11.0	6.6	<i>Chile</i>
15.6	15.4	14.7	13.7	12.0	9.7	<i>Ecuador</i>
21.7	20.1	18.6	16.7	15.2	10.3	<i>El Salvador</i>
13.7	13.2	11.6	11.5	10.2	7.0	<i>Guatemala</i>
22.0	22.3	20.4	18.1	12.1	5.2	<i>Guyana</i>
75.9	76.2	76.1	74.7	68.7	47.9	<i>Haiti</i>
14.7	14.4	13.7	13.2	11.2	7.2	<i>Honduras</i>
70.3	70.4	62.4	57.1	40.8	12.6	<i>Jamaica</i>
15.3	14.9	14.8	14.0	13.2	10.5	<i>Mexico</i>
22.9	21.9	20.0	17.5	14.9	10.5	<i>Nicaragua</i>
31.6	29.7	25.7	20.7	15.1	8.6	<i>Panama</i>
22.6	20.6	18.3	16.2	13.9	8.0	<i>Paraguay</i>
36.1	35.9	35.3	32.4	24.7	20.0	<i>Peru</i>
28.6	29.2	29.0	28.0	26.1	20.2	<i>Dominican Republic</i>
34.5	32.0	27.8	25.0	19.5	8.7	<i>Suriname</i>
37.9	41.3	39.0	36.4	25.3	10.5	<i>Trinidad and Tobago</i>
37.7	33.7	28.3	20.6	11.5	3.8	<i>Uruguay</i>
22.8	20.5	17.5	13.7	9.9	5.9	<i>Venezuela</i>

^a *Economically active population of a given age and sex group as a percentage of the total population in the same age and sex group.*

I. DESARROLLO SOCIAL Y BIENESTAR / *SOCIAL DEVELOPMENT AND WELFARE*

15. PARTICIPACION EN LA ACTIVIDAD ECONOMICA POR SEXO Y EDADES, 1980
PARTICIPATION IN ECONOMIC ACTIVITY BY SEX AND AGE, 1980

(a) *Ambos sexos / Both sexes*
 (Tasas específicas ^a / *Specific rates* ^a)

País	Grupos de edades					
	10-14	15-19	20-24	25-29	30-34	35-39
Argentina	7.4	43.1	65.0	67.1	67.0	66.6
Barbados	3.2	46.6	84.8	88.3	88.4	88.2
Bolivia	11.1	39.7	54.5	59.8	60.0	59.7
Brasil	14.2	48.1	64.4	66.1	66.3	65.1
Colombia	12.3	36.7	54.4	64.9	64.9	63.9
Costa Rica	8.0	42.2	59.6	62.8	63.5	62.9
Cuba	0.0	22.2	60.3	70.8	72.4	72.4
Chile	0.0	23.9	57.0	64.8	64.7	63.6
Ecuador	7.1	33.2	50.6	59.3	60.2	59.6
El Salvador	16.4	46.3	63.6	62.5	61.7	61.0
Guatemala	10.8	38.4	52.0	55.3	55.6	55.0
Guyana	2.0	43.6	65.3	65.3	62.8	61.6
Haití	28.3	50.1	68.8	77.1	78.9	79.9
Honduras	19.2	44.2	55.6	58.5	59.0	58.6
Jamaica	0.5	46.1	88.6	92.0	92.4	92.5
México	13.5	41.6	60.5	64.7	64.7	63.7
Nicaragua	13.5	40.0	58.2	65.8	68.2	68.1
Panamá	4.6	28.7	59.5	67.1	67.4	66.2
Paraguay	12.0	51.3	64.1	67.8	67.7	66.2
Perú	3.8	29.6	57.4	66.0	67.3	67.9
República Dominicana	15.6	40.0	58.7	66.3	67.8	67.1
Suriname	0.6	22.6	56.9	64.1	66.0	65.7
Trinidad y Tabago	0.9	34.4	67.9	69.2	68.5	67.6
Uruguay	0.0	41.5	69.6	72.7	72.8	72.4
Venezuela	0.0	30.2	52.2	64.6	68.3	68.1

^a Porcentaje de la población económicamente activa de un determinado grupo de edad y sexo sobre el total de población en ese mismo grupo de edad y sexo.

<i>Age group</i>						<i>Country</i>
<i>40-44</i>	<i>45-49</i>	<i>50-54</i>	<i>55-59</i>	<i>60-64</i>	<i>65 y más 65 and over</i>	
65.4	62.5	57.6	47.8	32.3	13.5	<i>Argentina</i>
87.7	86.6	84.7	67.6	54.4	14.3	<i>Barbados</i>
60.0	59.2	57.6	55.3	52.2	43.9	<i>Bolivia</i>
63.4	59.3	54.5	47.9	39.9	19.1	<i>Brazil</i>
61.5	58.7	54.8	49.7	43.8	28.7	<i>Colombia</i>
61.4	58.1	54.3	50.2	42.0	24.2	<i>Costa Rica</i>
70.9	66.6	60.6	52.7	35.4	13.7	<i>Cuba</i>
61.5	57.6	51.6	43.2	33.9	13.3	<i>Chile</i>
58.5	57.2	55.9	53.9	50.6	41.0	<i>Ecuador</i>
60.2	59.2	57.7	55.3	52.0	37.7	<i>El Salvador</i>
54.5	53.6	52.6	50.7	46.9	36.8	<i>Guatemala</i>
61.2	60.9	58.9	53.6	38.0	18.4	<i>Guyana</i>
80.1	80.0	78.4	75.5	70.6	53.7	<i>Haiti</i>
57.5	56.5	54.9	53.1	49.4	38.6	<i>Honduras</i>
92.4	91.8	86.1	80.7	64.4	32.2	<i>Jamaica</i>
62.5	61.4	59.8	57.2	53.8	41.5	<i>Mexico</i>
67.1	64.8	60.8	56.2	49.9	34.0	<i>Nicaragua</i>
64.7	55.7	47.5	39.3	31.9	23.8	<i>Panama</i>
64.9	62.2	59.5	57.3	53.4	32.9	<i>Paraguay</i>
67.6	66.7	63.9	59.8	50.4	34.6	<i>Peru</i>
66.3	65.3	65.0	63.2	61.5	53.9	<i>Dominican Republic</i>
64.4	63.2	58.5	52.3	39.6	14.6	<i>Suriname</i>
66.0	64.1	60.9	59.3	46.0	12.4	<i>Trinidad and Tobago</i>
70.9	67.8	61.4	53.3	33.4	10.9	<i>Uruguay</i>
65.7	62.0	55.4	47.6	38.6	21.8	<i>Venezuela</i>

^a Economically active population of a given age and sex group as a percentage of the total population in the same age and sex group.

I. DESARROLLO SOCIAL Y BIENESTAR / *SOCIAL DEVELOPMENT AND WELFARE*

15. PARTICIPACION EN LA ACTIVIDAD ECONOMICA POR SEXO Y EDADES, 1980 (continuación)
PARTICIPATION IN ECONOMIC ACTIVITY BY SEX AND AGE, 1980 (continued)

(b) *Hombres / Male*
 (Tasas específicas ^a / *Specific rates* ^a)

País	Grupo de edades					
	10-14	15-19	20-24	25-29	30-34	35-39
Argentina	10.1	61.0	87.2	96.0	98.0	98.2
Barbados	3.5	52.0	90.0	97.2	98.0	98.3
Bolivia	13.4	51.8	80.8	93.9	98.0	98.8
Brasil	19.9	64.7	90.1	96.1	96.8	96.1
Colombia	17.1	50.8	73.2	88.6	91.9	92.6
Costa Rica	13.2	65.1	88.9	95.1	96.9	97.4
Cuba	0.0	30.9	79.4	93.8	96.3	96.5
Chile	0.0	33.8	79.4	93.4	96.0	96.2
Ecuador	10.3	50.6	77.9	92.3	96.8	97.1
El Salvador	25.7	66.0	90.3	97.5	98.8	98.8
Guatemala	17.9	62.2	84.8	92.4	93.9	94.0
Guyana	2.8	65.4	94.0	97.7	97.9	97.9
Haití	29.0	54.6	80.4	92.5	95.7	97.0
Honduras	33.1	73.9	88.9	94.1	95.5	95.9
Jamaica	0.6	52.0	94.5	96.6	97.9	97.9
México	17.8	55.9	83.5	94.3	96.1	96.2
Nicaragua	21.2	57.7	82.1	92.9	96.4	97.1
Panamá	6.6	40.5	80.4	91.6	94.2	93.8
Paraguay	17.5	74.2	91.8	97.4	98.5	98.6
Perú	4.1	37.4	78.5	93.9	97.4	98.5
República Dominicana	15.4	54.0	82.5	95.0	98.4	98.6
Suriname	0.5	35.0	80.0	93.5	97.0	97.5
Trinidad y Tabago	1.1	50.9	90.2	95.4	96.5	97.0
Uruguay	0.0	54.7	86.3	94.9	95.4	95.1
Venezuela	0.0	44.5	74.6	90.6	97.3	98.5

^a Porcentaje de la población económicamente activa de un determinado grupo de edad y sexo sobre el total de población en ese mismo grupo de edad y sexo.

<i>Age group</i>						<i>Country</i>
40-44	45-49	50-54	55-59	60-64	65 y más 65 and over	
97.4	95.3	90.9	80.0	57.3	26.4	<i>Argentina</i>
97.7	95.1	91.7	83.7	66.6	23.6	<i>Barbados</i>
98.7	98.2	96.3	94.5	92.6	76.1	<i>Bolivia</i>
94.6	90.5	85.9	77.7	65.3	34.7	<i>Brazil</i>
91.7	90.9	87.1	80.7	71.6	49.7	<i>Colombia</i>
97.3	96.1	93.7	89.6	78.3	47.8	<i>Costa Rica</i>
95.9	94.8	91.7	85.6	61.7	24.3	<i>Cuba</i>
94.4	90.4	83.3	73.2	61.7	25.0	<i>Chile</i>
96.9	96.0	94.7	92.4	88.5	74.6	<i>Ecuador</i>
98.7	98.3	97.3	95.3	91.3	71.9	<i>El Salvador</i>
93.6	93.4	92.4	90.4	85.1	62.8	<i>Guatemala</i>
97.7	96.6	93.1	85.2	61.6	33.2	<i>Guyana</i>
96.8	96.4	94.9	92.4	88.2	70.1	<i>Haiti</i>
95.8	95.4	94.2	92.4	88.0	69.9	<i>Honduras</i>
98.0	97.4	96.3	92.5	84.0	58.9	<i>Jamaica</i>
95.9	95.3	93.9	91.5	87.2	69.3	<i>Mexico</i>
97.0	96.2	94.0	90.0	82.6	62.2	<i>Nicaragua</i>
93.3	91.7	87.3	76.7	63.9	40.8	<i>Panama</i>
98.1	97.5	96.1	93.4	87.4	60.0	<i>Paraguay</i>
98.3	97.5	95.8	91.7	82.0	58.6	<i>Peru</i>
98.2	97.9	97.0	96.0	93.5	86.4	<i>Dominican Republic</i>
95.0	93.0	90.0	81.0	65.0	22.0	<i>Suriname</i>
95.5	95.4	94.0	94.0	89.6	71.4	<i>Trinidad and Tobago</i>
94.8	92.8	86.1	78.9	51.0	18.5	<i>Uruguay</i>
98.1	96.6	91.0	81.7	68.2	41.8	<i>Venezuela</i>

^a Economically active population of a given age and sex group as a percentage of the total population in the same age and sex group.

I. DESARROLLO SOCIAL Y BIENESTAR / *SOCIAL DEVELOPMENT AND WELFARE*

15. PARTICIPACION EN LA ACTIVIDAD ECONOMICA POR SEXO Y EDADES, 1980 (conclusión)
PARTICIPATION IN ECONOMIC ACTIVITY BY SEX AND AGE, 1980 (concluded)

(c) *Mujeres / Female*
 (Tasas específicas ^a / *Specific rates* ^a)

País	Grupos de edades					
	10-14	15-19	20-24	25-29	30-34	35-39
Argentina	4.6	24.7	42.2	37.5	35.2	34.5
Barbados	2.9	41.1	79.7	79.8	79.1	79.4
Bolivia	7.5	22.6	27.4	29.3	29.0	28.5
Brasil	8.4	31.4	38.5	36.2	35.7	34.0
Colombia	7.4	22.4	35.8	41.9	38.7	35.9
Costa Rica	2.5	18.5	29.4	29.8	29.4	27.9
Cuba	0.0	13.3	41.2	47.9	49.1	48.5
Chile	0.0	13.8	34.2	36.0	33.6	32.0
Ecuador	3.8	15.3	22.9	25.8	23.2	22.0
El Salvador	4.8	26.8	38.6	30.2	27.4	25.8
Guatemala	3.6	13.7	18.4	17.4	16.4	15.2
Guyana	1.2	21.3	36.3	33.2	30.2	27.4
Haití	27.7	45.5	57.6	62.9	63.5	64.4
Honduras	5.0	15.1	21.9	22.7	22.1	21.2
Jamaica	0.7	40.2	86.7	94.9	96.5	96.2
México	9.1	26.8	37.3	35.1	33.1	31.4
Nicaragua	5.7	22.1	34.7	39.4	40.4	39.9
Panamá	2.5	16.5	37.3	41.7	39.3	37.1
Paraguay	6.3	27.5	35.1	36.2	35.6	33.3
Perú	3.4	21.5	35.7	37.3	36.6	36.7
República Dominicana	8.3	25.0	41.0	47.2	45.5	42.8
Suriname	0.6	10.0	34.6	36.2	37.5	37.5
Trinidad y Tabago	0.7	18.0	45.5	42.8	40.5	38.7
Uruguay	0.0	28.1	53.3	50.5	51.0	50.4
Venezuela	0.0	15.5	29.1	37.7	38.3	36.8

^a Porcentaje de la población económicamente activa de un determinado grupo de edad y sexo sobre el total de población en ese mismo grupo de edad y sexo.

<i>Age group</i>						<i>Country</i>
40-44	45-49	50-54	55-59	60-64	65 y más 65 and over	
33.3	30.1	25.4	17.5	9.9	3.3	<i>Argentina</i>
79.5	80.0	79.4	55.0	45.0	8.1	<i>Barbados</i>
28.4	27.5	25.6	23.4	21.6	17.2	<i>Bolivia</i>
32.2	28.4	23.6	19.0	13.7	5.1	<i>Brazil</i>
33.0	29.2	25.4	21.4	17.1	11.2	<i>Colombia</i>
25.5	20.3	15.3	11.7	7.4	3.5	<i>Costa Rica</i>
45.7	38.3	27.4	17.8	8.1	2.3	<i>Cuba</i>
30.1	27.3	23.1	17.0	10.9	4.9	<i>Chile</i>
20.1	18.7	17.7	16.3	14.6	11.9	<i>Ecuador</i>
24.6	23.0	21.2	18.9	16.7	10.0	<i>El Salvador</i>
14.5	13.2	12.4	10.9	9.3	8.0	<i>Guatemala</i>
27.0	26.9	25.5	21.8	15.1	5.0	<i>Guyana</i>
65.0	65.3	63.8	60.7	55.4	39.9	<i>Haiti</i>
19.2	17.8	16.1	14.7	12.6	8.9	<i>Honduras</i>
94.9	91.6	87.1	75.0	43.1	9.5	<i>Jamaica</i>
30.2	29.1	27.5	25.8	24.0	18.7	<i>Mexico</i>
38.2	35.5	30.8	25.9	21.1	12.8	<i>Nicaragua</i>
34.8	30.0	22.1	15.8	12.4	6.6	<i>Panama</i>
31.6	29.2	26.6	24.0	20.9	10.6	<i>Paraguay</i>
36.5	35.8	32.5	29.1	21.0	14.3	<i>Peru</i>
40.0	37.2	34.0	31.0	28.5	21.6	<i>Dominican Republic</i>
36.4	34.9	26.8	23.6	15.0	8.0	<i>Suriname</i>
36.7	34.1	30.9	28.4	18.2	4.9	<i>Trinidad and Tobago</i>
48.0	43.3	37.8	29.1	17.4	5.2	<i>Uruguay</i>
32.9	26.9	19.5	13.9	10.3	5.0	<i>Venezuela</i>

^a *Economically active population of a given age and sex group as a percentage of the total population in the same age and sex group.*

I. DESARROLLO SOCIAL Y BIENESTAR / *SOCIAL DEVELOPMENT AND WELFARE*

16. PARTICIPACION EN LA ACTIVIDAD ECONOMICA POR SEXO Y EDADES, 1985
PARTICIPATION IN ECONOMIC ACTIVITY BY SEX AND AGE, 1985

(a) *Ambos sexos / Both sexes*
 (Tasas específicas ^a / *Specific rates* ^a)

País	Grupos de edades					
	10-14	15-19	20-24	25-29	30-34	35-39
Argentina	7.0	42.2	66.9	68.9	68.2	67.3
Barbados	2.2	45.9	85.6	89.3	89.2	89.5
Bolivia	10.3	35.4	52.9	62.2	65.2	65.8
Brasil	13.0	46.9	65.5	67.8	67.8	66.6
Colombia	12.6	33.9	52.0	66.0	66.6	65.4
Costa Rica	7.5	41.2	59.3	63.1	64.5	64.1
Cuba	0.0	22.5	62.0	73.0	75.0	74.7
Chile	0.0	24.1	58.4	66.9	66.8	65.9
Ecuador	6.2	31.1	50.2	60.3	61.4	60.8
El Salvador	15.4	45.9	63.8	62.8	61.8	61.2
Guatemala	10.6	38.0	53.5	56.8	56.9	56.4
Guyana	1.4	42.0	66.4	66.3	64.4	62.0
Haití	23.0	44.1	63.3	73.4	75.8	76.9
Honduras	22.5	44.3	56.2	59.9	60.7	60.8
Jamaica	0.4	44.3	88.6	92.4	92.7	92.5
México	12.6	40.6	61.5	65.9	66.0	64.9
Nicaragua	15.9	39.7	57.7	68.5	71.5	72.0
Panamá	4.3	28.4	60.0	67.1	67.9	67.0
Paraguay	12.3	49.5	63.3	67.3	68.1	67.1
Perú	3.4	29.5	57.8	66.8	67.6	68.1
República Dominicana	14.5	39.4	59.6	67.7	69.1	68.3
Suriname	0.4	21.9	58.2	64.8	66.8	66.6
Trinidad y Tabago	0.6	33.9	68.3	69.7	69.1	68.4
Uruguay	0.0	41.0	73.8	78.6	79.8	79.1
Venezuela	0.0	29.6	54.6	66.2	69.8	69.7

^a Porcentaje de la población económicamente activa de un determinado grupo de edad y sexo sobre el total de población en ese mismo grupo de edad y sexo.

<i>Age group</i>						<i>Country</i>
40-44	45-49	50-54	55-59	60-64	65 y más 65 and over	
65.8	62.8	57.8	47.7	31.9	12.3	<i>Argentina</i>
88.8	87.7	85.7	66.3	52.8	12.9	<i>Barbados</i>
65.4	64.1	61.4	57.8	53.5	43.1	<i>Bolivia</i>
64.8	60.7	55.5	48.0	38.4	17.7	<i>Brazil</i>
63.4	60.5	56.1	50.3	43.1	28.2	<i>Colombia</i>
62.8	58.5	54.0	49.3	40.0	21.3	<i>Costa Rica</i>
73.0	67.8	62.2	52.4	35.7	12.5	<i>Cuba</i>
63.7	60.0	56.4	44.3	34.6	13.5	<i>Chile</i>
59.3	57.8	56.3	53.7	50.0	39.6	<i>Ecuador</i>
60.8	59.6	58.2	55.3	51.8	36.9	<i>El Salvador</i>
55.6	54.8	53.3	51.3	47.3	33.8	<i>Guatemala</i>
61.8	61.0	58.5	51.8	36.3	16.1	<i>Guyana</i>
77.0	76.9	74.7	71.0	65.7	49.3	<i>Haiti</i>
59.6	48.4	56.8	54.8	51.8	41.1	<i>Honduras</i>
92.4	91.9	85.4	78.3	61.0	28.8	<i>Jamaica</i>
63.8	62.2	60.1	57.4	53.2	39.8	<i>Mexico</i>
71.0	68.7	64.2	58.0	50.8	33.8	<i>Nicaragua</i>
65.3	62.0	55.7	47.0	38.6	22.8	<i>Panama</i>
65.5	63.8	60.4	57.0	52.2	31.3	<i>Paraguay</i>
67.8	66.7	62.9	58.6	48.6	32.0	<i>Peru</i>
67.4	66.3	64.7	63.2	60.5	51.7	<i>Dominican Republic</i>
64.7	63.3	57.9	51.6	38.4	12.6	<i>Suriname</i>
66.3	64.9	61.8	56.5	43.5	11.4	<i>Trinidad and Tobago</i>
78.0	74.3	67.8	55.8	34.8	10.9	<i>Uruguay</i>
67.5	63.3	56.7	48.7	38.7	20.4	<i>Venezuela</i>

^a Economically active population of a given age and sex group as a percentage of the total population in the same age and sex group.

I. DESARROLLO SOCIAL Y BIENESTAR / *SOCIAL DEVELOPMENT AND WELFARE*

16. PARTICIPACION EN LA ACTIVIDAD ECONOMICA POR SEXO Y EDADES, 1985 (continuación)
PARTICIPATION IN ECONOMIC ACTIVITY BY SEX AND AGE, 1985 (continued)

(b) Hombres / Male
 (Tasas específicas ^a / *Specific rates* ^a)

País	Grupos de edades					
	10-14	15-19	20-24	25-29	30-34	35-39
Argentina	9.5	59.2	86.7	95.8	97.9	98.1
Barbados	2.5	51.3	89.9	97.2	98.0	98.3
Bolivia	13.3	47.8	77.0	92.2	97.5	98.6
Brasil	18.2	62.7	89.4	95.9	96.8	96.1
Colombia	16.4	45.7	68.2	85.8	90.2	91.0
Costa Rica	12.5	63.8	88.4	94.1	96.3	96.9
Cuba	0.0	31.5	79.6	93.8	96.3	96.6
Chile	0.0	34.2	80.1	93.8	96.2	96.3
Ecuador	8.7	47.0	76.4	91.9	96.6	96.9
El Salvador	25.8	64.5	97.4	98.7	98.7	98.6
Guatemala	17.6	62.0	84.9	92.4	94.0	94.1
Guyana	2.0	63.0	93.6	97.6	97.9	97.9
Haití	24.3	50.8	76.8	90.4	94.7	96.1
Honduras	37.1	71.4	88.0	94.2	95.9	96.3
Jamaica	0.5	50.2	94.1	96.5	97.9	97.9
México	16.6	54.7	83.3	92.3	96.2	96.3
Nicaragua	25.1	57.5	79.2	92.0	96.6	97.5
Panamá	6.1	40.3	80.4	91.7	94.3	94.0
Paraguay	18.5	72.7	91.2	97.5	98.8	98.9
Perú	3.7	36.3	77.6	93.8	97.4	98.5
República Dominicana	18.4	55.8	83.3	94.7	98.6	98.7
Suriname	0.4	34.0	79.8	93.4	97.0	97.5
Trinidad y Tabago	0.8	50.0	90.1	95.4	96.5	97.0
Uruguay	0.0	52.2	88.0	96.0	97.1	96.8
Venezuela	0.0	43.5	75.4	90.9	97.2	98.4

^a Porcentaje de la población económicamente activa de un determinado grupo de edad y sexo sobre el total de población en ese mismo grupo de edad y sexo.

<i>Age group</i>						<i>Country</i>
40-44	45-49	50-54	55-59	60-64	65 y más 65 and over	
97.3	95.2	90.7	79.6	56.6	24.6	<i>Argentina</i>
97.7	95.0	91.6	83.4	65.7	21.9	<i>Barbados</i>
98.6	97.8	94.8	90.0	84.2	70.6	<i>Bolivia</i>
94.6	90.7	86.0	76.8	63.9	31.9	<i>Brazil</i>
90.3	89.6	86.1	79.2	69.4	46.7	<i>Colombia</i>
96.8	95.1	92.2	87.1	74.1	42.2	<i>Costa Rica</i>
96.0	94.8	91.7	85.0	61.3	22.8	<i>Cuba</i>
94.5	90.9	83.8	73.0	61.5	25.2	<i>Chile</i>
96.7	95.7	94.4	91.4	90.0	71.5	<i>Ecuador</i>
98.1	97.0	94.5	90.1	83.1	70.2	<i>El Salvador</i>
93.7	93.4	92.3	90.2	84.6	62.4	<i>Guatemala</i>
97.7	96.5	92.7	84.3	59.4	29.5	<i>Guyana</i>
95.8	95.5	93.5	90.3	84.9	65.0	<i>Haiti</i>
93.3	95.9	95.1	93.5	90.0	72.1	<i>Honduras</i>
98.0	97.2	95.9	91.5	81.1	53.5	<i>Jamaica</i>
95.9	95.2	93.5	90.9	86.2	67.2	<i>Mexico</i>
97.5	96.5	94.1	89.5	81.5	60.1	<i>Nicaragua</i>
93.4	91.8	87.5	76.8	63.3	38.8	<i>Panama</i>
98.4	98.0	96.6	94.1	87.5	56.6	<i>Paraguay</i>
98.3	97.4	95.7	91.1	80.4	56.2	<i>Peru</i>
98.4	98.2	97.4	95.7	93.2	82.6	<i>Dominican Republic</i>
95.0	92.9	89.7	80.4	63.1	19.5	<i>Suriname</i>
95.5	95.4	93.9	89.2	70.2	20.0	<i>Trinidad and Tobago</i>
96.1	94.3	89.4	80.0	52.4	18.3	<i>Uruguay</i>
97.9	96.3	90.9	81.4	67.0	39.0	<i>Venezuela</i>

^a *Economically active population of a given age and sex group as a percentage of the total population in the same age and sex group.*

I. DESARROLLO SOCIAL Y BIENESTAR / *SOCIAL DEVELOPMENT AND WELFARE*

16. PARTICIPACION EN LA ACTIVIDAD ECONOMICA POR SEXO Y EDADES, 1985 (conclusión)
PARTICIPATION IN ECONOMIC ACTIVITY BY SEX AND AGE, 1985 (concluded)

(c) *Mujeres / Female*
 (Tasas específicas ^a / *Specific rates* ^a)

País	Grupos de edades					
	10-14	15-19	20-24	25-29	30-34	35-39
Argentina	4.5	24.6	46.7	41.3	37.9	35.7
Barbados	1.9	40.4	81.3	81.7	80.9	81.3
Bolivia	7.3	23.1	29.4	33.3	34.3	34.6
Brasil	7.8	31.0	41.4	39.6	38.9	37.1
Colombia	8.8	21.9	35.8	46.7	44.2	41.0
Costa Rica	2.3	17.7	29.4	31.4	32.0	30.8
Cuba	0.0	13.0	44.2	52.5	54.0	53.5
Chile	0.0	13.8	36.5	39.8	37.5	36.0
Ecuador	3.6	14.8	23.5	28.3	25.8	25.5
El Salvador	4.6	26.8	39.9	31.8	29.0	27.5
Guatemala	3.4	13.3	21.2	20.5	19.6	18.4
Guyana	0.8	20.4	38.3	34.7	31.3	28.4
Haití	21.6	37.4	50.1	57.6	58.8	59.7
Honduras	7.4	16.5	24.0	25.5	25.4	24.7
Jamaica	0.2	38.3	83.0	88.1	87.9	87.8
México	8.4	26.2	39.4	37.8	35.7	33.8
Nicaragua	6.5	24.2	39.3	46.5	48.5	47.8
Panamá	2.4	16.3	39.3	41.2	40.3	38.4
Paraguay	5.7	25.4	34.2	35.7	35.1	33.6
Perú	3.2	22.5	37.5	39.1	37.1	37.2
República Dominicana	10.4	22.4	35.0	39.6	38.3	36.8
Suriname	0.4	9.6	36.6	38.0	39.2	39.3
Trinidad y Tabago	0.5	17.6	47.0	44.1	41.7	39.9
Uruguay	0.0	29.5	59.7	62.0	63.0	62.3
Venezuela	0.0	15.2	33.3	41.0	41.7	40.3

^a Porcentaje de la población económicamente activa de un determinado grupo de edad y sexo sobre el total de población en ese mismo grupo de edad y sexo.

<i>Age group</i>						<i>Country</i>
<i>40-44</i>	<i>45-49</i>	<i>50-54</i>	<i>55-59</i>	<i>60-64</i>	<i>65 y más 65 and over</i>	
34.1	30.9	26.1	18.0	9.9	3.0	<i>Argentina</i>
81.4	81.9	81.2	53.8	42.9	7.0	<i>Barbados</i>
34.0	32.9	30.6	28.1	26.2	20.7	<i>Bolivia</i>
35.2	31.1	25.5	19.9	14.0	4.9	<i>Brazil</i>
37.5	33.3	28.9	24.3	19.5	12.6	<i>Colombia</i>
28.5	22.1	16.3	12.2	7.2	3.3	<i>Costa Rica</i>
50.4	42.7	32.9	19.9	90.6	2.1	<i>Cuba</i>
34.1	31.0	26.0	19.3	12.3	5.2	<i>Chile</i>
22.0	20.1	19.0	17.1	14.8	11.9	<i>Ecuador</i>
26.1	24.6	22.6	20.1	17.5	9.9	<i>El Salvador</i>
17.2	15.6	14.3	12.4	10.4	6.7	<i>Guatemala</i>
28.0	27.8	26.1	20.7	13.7	4.3	<i>Guyana</i>
60.2	60.4	58.1	54.0	49.0	36.1	<i>Haiti</i>
22.8	20.9	18.6	16.6	14.7	11.4	<i>Honduras</i>
87.4	87.0	76.4	66.7	43.4	8.8	<i>Jamaica</i>
32.3	30.8	28.8	26.5	23.8	17.5	<i>Mexico</i>
45.8	42.3	36.2	30.0	24.2	13.9	<i>Nicaragua</i>
35.8	31.1	22.4	15.8	12.6	6.5	<i>Panama</i>
31.8	29.4	26.6	23.9	20.6	9.9	<i>Paraguay</i>
36.9	35.9	30.5	27.3	20.0	11.6	<i>Peru</i>
35.5	33.6	31.6	29.2	26.4	21.1	<i>Dominican Republic</i>
38.1	36.5	27.9	22.6	13.8	6.7	<i>Suriname</i>
37.8	35.1	31.8	27.7	17.2	4.2	<i>Trinidad and Tobago</i>
60.8	55.6	47.0	33.5	18.9	5.4	<i>Uruguay</i>
36.5	30.3	22.7	16.3	11.5	4.9	<i>Venezuela</i>

^a *Economically active population of a given age and sex group as a percentage of the total population in the same age and sex group.*

I. DESARROLLO SOCIAL Y BIENESTAR / *SOCIAL DEVELOPMENT AND WELFARE*

**17. POBLACION ECONOMICAMENTE ACTIVA POR SEXO Y SECTOR
DE ACTIVIDAD ECONOMICA ^a, 1960
*ECONOMICALLY ACTIVE POPULATION BY SEX AND SECTOR
OF ECONOMIC ACTIVITY ^a, 1960***

(Porcentaje de la población económicamente activa total ^b /
Percentage of total economically active population ^b)

País / <i>Country</i>	Ambos sexos / <i>Both sexes</i>			Hombres / <i>Men</i>			Mujeres / <i>Women</i>		
	Agricul- tura ^c <i>Agricul- ture^c</i>	Indus- tria ^d <i>Indus- try^d</i>	Servi- cios ^e <i>Serv- ices^e</i>	Agricul- tura ^c <i>Agricul- ture^c</i>	Indus- tria ^d <i>Indus- try^d</i>	Servi- cios ^e <i>Serv- ices^e</i>	Agricul- tura ^c <i>Agricul- ture^c</i>	Indus- tria ^d <i>Indus- try^d</i>	Servi- cios ^e <i>Serv- ices^e</i>
Argentina	20.6	34.0	45.4	24.8	36.0	39.2	4.9	26.7	68.4
Barbados	26.4	27.1	46.5	26.3	37.7	36.0	26.4	12.4	61.2
Bolivia	56.3	19.8	23.9	64.0	18.0	18.0	26.2	27.2	46.6
Brasil / <i>Brazil</i>	52.0	18.4	29.6	57.2	17.1	25.7	27.7	24.3	48.0
Colombia	50.1	19.5	30.4	59.5	18.8	21.7	11.3	22.3	66.4
Costa Rica	51.2	18.4	30.4	59.4	18.6	22.0	7.5	17.0	75.5
Cuba	36.7	23.7	39.6	42.0	24.2	33.8	6.8	20.8	72.4
Chile	30.0	30.0	40.0	37.3	32.6	30.1	3.6	20.37	6.1
Ecuador	58.7	18.2	23.1	66.1	15.6	18.3	21.5	30.8	47.7
El Salvador	61.5	17.1	21.4	72.4	15.6	12.0	7.3	25.0	67.7
Guatemala	66.5	13.5	20.0	74.4	12.1	13.5	11.0	22.9	66.1
Guyana	38.0	27.3	34.7	41.0	30.3	28.7	25.8	15.0	59.2
Haití / <i>Haiti</i>	79.9	6.4	13.7	86.5	6.2	7.3	72.6	6.7	20.7
Honduras	70.3	10.6	19.1	79.5	9.5	11.0	5.3	18.6	76.1
Jamaica	41.5	21.7	36.8	54.0	24.2	21.8	21.8	17.7	60.5
México / <i>Mexico</i>	55.1	19.5	25.4	59.2	20.5	20.3	32.7	14.0	53.3
Nicaragua	61.8	16.0	22.2	72.3	15.2	12.5	14.2	19.7	66.0
Panamá / <i>Panama</i>	51.0	14.0	35.0	62.2	14.8	23.0	9.0	10.8	80.2
Paraguay	56.5	19.1	24.4	66.0	16.7	18.3	21.5	31.0	47.5
Perú / <i>Peru</i>	52.3	20.1	27.6	57.3	20.3	22.4	33.7	19.0	47.3
República Dominicana / <i>Dominican Republic</i>	63.7	12.8	23.5	69.2	12.4	18.4	13.2	16.2	70.6
Suriname	29.9	22.1	48.0	30.3	26.2	43.5	28.5	8.0	63.5
Trinidad y Tabago / <i>Trinidad and Tobago</i>	21.7	34.4	43.9	23.2	40.0	36.8	17.7	19.0	63.3
Uruguay	21.3	28.9	49.8	26.7	29.7	43.6	4.1	26.3	69.6
Venezuela	33.3	22.5	44.2	39.8	23.1	37.1	4.6	19.7	75.7
Total	47.9	20.9	31.2	53.5	20.9	25.6	23.8	21.1	55.1

^a De acuerdo con la Clasificación Industrial Internacional Uniforme de Todas las Actividades Económicas (CIIU), Rev. 1.

^b Se refiere a la población económicamente activa de 10 y más años de edad.

^c Incluye: (0) Agricultura, silvicultura, caza y pesca.

^d Incluye: (1) Explotación de minas y canteras; (2-3) Industrias manufactureras; (4) Construcción y (5) Electricidad, gas y agua y servicios sanitarios.

^e Incluye: (6) Comercio; (7) Transportes, almacenaje y comunicaciones; (8) Servicios.

^a In accordance with International Standard Industrial Classification of All Economic Activities (ISIC), Rev 1.

^b Refers to economically active population aged 10 years and over.

^c Includes: (0) Agriculture, forestry, hunting and fishing.

^d Includes: (1) Mining and quarrying; (2-3) Manufacturing; (4) Construction; (5) Electricity, gas, water and sanitary services.

^e Includes: (6) Commerce; (7) Transport, storage and communications; and (8) Services.

I. DESARROLLO SOCIAL Y BIENESTAR / SOCIAL DEVELOPMENT AND WELFARE

**18. POBLACION ECONOMICAMENTE ACTIVA POR SEXO Y SECTOR
DE ACTIVIDAD ECONOMICA ^a, 1970
ECONOMICALLY ACTIVE POPULATION BY SEX AND SECTOR
OF ECONOMIC ACTIVITY ^a, 1970**

(Porcentaje de la población económicamente activa total ^b /
Percentage of total economically active population ^b)

País / Country	Ambos sexos / Both sexes			Hombres / Men			Mujeres / Women		
	Agricul- tura ^c Agricul- ture ^c	Indus- tria ^d Indus- try ^d	Servi- cios ^e Serv- ices ^e	Agricul- tura ^c Agricul- ture ^c	Indus- tria ^d Indus- try ^d	Servi- cios ^e Serv- ices ^e	Agricul- tura ^c Agricul- ture ^c	Indus- tria ^d Indus- try ^d	Servi- cios ^e Serv- ices ^e
Argentina	16.0	34.3	49.7	19.9	37.7	42.4	4.3	24.0	71.7
Barbados	18.2	26.0	55.8	19.6	33.2	47.2	16.0	15.4	68.6
Bolivia	52.1	20.0	27.9	59.0	19.5	21.5	26.8	21.9	51.3
Brasil / Brazil	44.9	21.8	33.3	51.8	22.5	25.7	20.1	19.2	60.7
Colombia	39.3	23.3	37.4	48.0	23.7	28.3	7.0	21.9	71.1
Costa Rica	42.5	20.0	37.5	50.9	20.5	28.6	4.4	17.8	75.8
Cuba	30.3	26.7	43.0	35.3	27.7	37.0	8.2	22.1	69.7
Chile	23.2	28.7	48.1	29.2	30.2	40.6	2.5	23.47	4.1
Ecuador	50.6	20.5	28.9	57.6	19.6	22.8	14.6	25.0	60.4
El Salvador	56.0	14.4	29.6	69.0	13.4	17.6	5.2	18.4	76.4
Guatemala	61.2	17.1	21.7	65.4	16.2	18.4	10.4	22.5	67.1
Guyana	31.9	28.5	39.6	35.9	32.1	32.0	16.9	15.0	68.1
Haití / Haiti	74.4	7.1	18.5	84.2	6.8	9.0	63.0	7.6	29.4
Honduras	64.9	14.1	21.0	74.6	12.1	13.4	6.7	26.3	67.0
Jamaica	33.2	18.1	48.7	44.0	24.0	32.0	18.6	10.0	71.4
México / Mexico	44.1	24.3	31.6	48.0	25.0	27.0	26.1	20.9	53.0
Nicaragua	51.5	15.5	33.0	62.1	15.3	22.6	8.3	16.3	75.4
Panamá / Panama	41.6	17.6	40.8	52.5	18.9	28.6	9.3	13.2	77.5
Paraguay	52.6	20.2	27.2	63.0	17.0	20.0	14.2	32.3	53.5
Perú / Peru	47.1	17.6	35.3	53.3	17.6	29.1	22.8	17.4	59.8
República Dominicana / Dominican Republic	54.7	14.2	31.1	60.2	14.5	25.3	10.5	11.9	77.7
Suriname	24.8	20.9	54.3	25.0	25.0	50.0	24.0	8.7	67.3
Trinidad y Tabago / Trinidad and Tobago	18.6	35.2	46.2	19.4	42.1	38.5	16.7	18.7	64.6
Uruguay	18.6	29.1	52.3	24.0	30.6	45.4	3.5	24.7	71.8
Venezuela	26.0	24.8	49.2	31.7	26.8	41.5	4.0	17.3	78.7
Total	40.9	23.1	36.0	47.1	24.1	28.8	18.1	19.7	62.1

^a De acuerdo con la Clasificación Industrial Internacional Uniforme de Todas las Actividades Económicas (CIIU), Rev. 2.

^b Se refiere a la población económicamente activa de 10 y más años de edad.

^c Incluye: (1) Agricultura, caza, silvicultura, y pesca.

^d Incluye: (2) Explotación de minas y canteras; (3) Industrias manufactureras; (4) Electricidad, gas y agua y (5) Construcción.

^e Incluye: (6) Comercio al por mayor y al por menor y restaurantes y hoteles; (7) Transportes, almacenamiento y comunicaciones; (8) Establecimientos financieros, seguros, bienes inmuebles, y servicios prestados a las empresas y (9) Servicios comunales, sociales y personales.

^a In accordance with International Standard Industrial Classification of All Economic Activities (ISIC), Rev 2.

^b Refers to economically active population ages 10 years and over.

^c Includes: (1) Agriculture, hunting, forestry and fishing.

^d Includes: (2) Mining and quarrying; (3) Manufacturing; (4) Electricity, gas and water and (5) Construction.

^e Includes: (6) Wholesale and retail trade and restaurants and hotels; (7) Transport, storage and communications; (8) Financing, insurance, real estate and business services; and (9) Community, social and personal services.

I. DESARROLLO SOCIAL Y BIENESTAR / SOCIAL DEVELOPMENT AND WELFARE

19. POBLACION ECONOMICAMENTE ACTIVA POR SEXO Y SECTOR
DE ACTIVIDAD ECONOMICA ^a, 1980
*ECONOMICALLY ACTIVE POPULATION BY SEX AND SECTOR
OF ECONOMIC ACTIVITY ^a, 1980*

(Porcentaje de la población económicamente activa total ^b /
Percentage of total economically active population ^b)

País / Country	Ambos sexos / Both sexes			Hombres / Men			Mujeres / Women		
	Agricul- tura ^c <i>Agricul- ture^c</i>	Indus- tria ^d <i>Indus- try^d</i>	Servi- cios ^e <i>Servi- ces^e</i>	Agricul- tura ^c <i>Agricul- ture^c</i>	Indus- tria ^d <i>Indus- try^d</i>	Servi- cios ^e <i>Servi- ces^e</i>	Agricul- tura ^c <i>Agricul- ture^c</i>	Indus- tria ^d <i>Indus- try^d</i>	Servi- cios ^e <i>Servi- ces^e</i>
Argentina	13.0	33.8	53.2	16.7	39.6	43.7	3.0	18.3	78.7
Barbados	9.9	20.8	69.3	10.2	23.5	66.3	9.5	18.0	72.5
Bolivia	45.5	19.7	33.8	52.0	20.6	27.4	27.5	16.5	56.0
Brasil / Brazil	31.2	26.6	42.2	37.0	29.4	33.6	15.3	19.0	65.7
Colombia	34.2	23.5	42.3	42.7	24.2	33.1	5.0	21.0	74.0
Costa Rica	30.8	23.1	46.1	38.0	24.0	38.0	4.0	20.0	76.0
Cuba	23.8	28.5	47.7	23.8	28.5	47.7	10.4	21.5	68.1
Chile	16.5	25.2	58.3	21.8	28.3	49.9	2.3	16.4	81.3
Ecuador	38.6	19.8	41.6	44.7	20.3	35.0	12.8	18.0	69.2
El Salvador	43.2	19.3	37.5	55.8	19.8	24.4	5.0	18.2	76.8
Guatemala	56.9	17.1	26.0	64.4	16.6	19.0	9.4	20.0	70.6
Guyana	26.8	25.8	47.4	31.6	28.9	39.5	11.7	16.3	72.0
Haití / Haiti	70.0	8.2	21.8	79.0	8.4	12.6	58.5	8.13	3.4
Honduras	60.5	16.2	23.3	70.4	13.6	16.0	7.3	30.2	62.5
Jamaica	31.3	16.4	52.3	42.4	22.9	34.7	18.2	8.8	73.0
México / Mexico	36.6	29.0	34.4	42.9	29.4	27.7	19.3	27.9	52.8
Nicaragua	46.5	15.8	37.7	57.2	16.0	26.8	8.0	15.0	77.0
Panamá / Panama	31.8	18.2	50.1	40.2	20.8	39.0	8.0	10.4	81.6
Paraguay	48.6	20.6	30.8	58.0	19.5	22.5	12.5	24.5	63.0
Perú / Peru	40.0	18.3	41.7	45.1	19.7	35.2	24.4	13.5	62.1
República Dominicana / Dominican Republic	45.7	15.5	38.8	51.0	16.6	32.4	7.8	7.6	84.6
Suriname	19.9	19.8	60.3	20.0	24.0	56.0	19.7	9.0	71.3
Trinidad y Tabago / Trinidad and Tobago	10.2	38.6	51.2	11.9	45.3	42.8	5.9	21.2	72.9
Uruguay	18.8	29.2	55.0	21.2	31.7	47.1	2.9	23.1	74.0
Venezuela	16.1	28.4	55.5	20.7	31.9	47.4	2.6	18.3	79.1
Total	32.1	25.7	42.2	38.2	27.8	34.0	14.8	20.0	65.2

^a De acuerdo con la Clasificación Industrial Internacional Uniforme de Todas las Actividades Económicas (CIIU), Rev. 2.

^b Se refiere a la población económicamente activa de 10 y más años de edad.

^c Incluye: (1) Agricultura, caza, silvicultura, y pesca.

^d Incluye: (2) Explotación de minas y canteras; (3) Industrias manufactureras; (4) Electricidad, gas y agua y (5) Construcción.

^e Incluye: (6) Comercio al por mayor y al por menor y restaurantes y hoteles; (7) Transportes, almacenamiento y comunicaciones; (8) Establecimientos financieros, seguros, bienes inmuebles, y servicios prestados a las empresas y (9) Servicios comunales, sociales y personales.

^a In accordance with International Standard Industrial Classification of All Economic Activities (ISIC), Rev 2.

^b Refers to economically active population ages 10 years and over.

^c Includes: (1) Agriculture, hunting, forestry and fishing.

^d Includes: (2) Mining and quarrying; (3) Manufacturing; (4) Electricity, gas and water and (5) Construction.

^e Includes: (6) Wholesale and retail trade and restaurants and hotels; (7) Transport, storage and communications; (8) Financing, insurance, real estate and business services; and (9) Community, social and personal services.

I. DESARROLLO SOCIAL Y BIENESTAR / SOCIAL DEVELOPMENT AND WELFARE

20. CRECIMIENTO SECTORIAL DEL EMPLEO POR SEXO ^a, 1970-1980

SECTORAL GROWTH OF EMPLOYMENT, BY SEX ^a, 1970-1980

(Tasas anuales medias ^b / Average annual rates ^b)

País / Country	Total	Ambos sexos / Both sexes			Hombres / Men			Mujeres / Women		
		Agricul- tura ^c	Indus- tria ^d	Servi- cios ^e	Agricul- tura ^c	Indus- tria ^d	Servi- cios ^e	Agricul- tura ^c	Indus- tria ^e	Servi- cios ^e
		Agricul- ture ^c	Indus- try ^d	Serv- ices ^e	Agricul- ture ^c	Indus- try ^d	Serv- ices ^e	Agricul- ture ^c	Indus- try ^d	Serv- ices ^e
Argentina	0.9	-1.1	0.8	1.6	-1.1	1.1	1.0	-1.6	-1.0	2.7
Barbados	2.6	-3.4	0.4	4.8	-5.0	-2.1	4.9	-1.1	5.9	4.8
Bolivia	1.7	0.5	1.5	3.7	0.3	2.1	4.1	2.4	-0.7	3.1
Brasil / Brazil	3.8	0.1	5.9	6.3	-0.3	5.9	5.9	3.2	6.0	6.9
Colombia	2.5	1.1	2.6	3.8	1.2	2.6	4.0	-0.4	2.6	3.5
Costa Rica	4.1	0.8	5.7	6.3	0.7	5.4	6.7	4.8	7.0	5.5
Cuba	3.0	-1.3	2.9	5.3	-2.4	1.8	4.1	10.7	7.8	7.9
Chile	2.6	-0.9	1.3	4.6	-1.0	1.3	4.0	4.0	1.0	5.6
Ecuador	2.6	-0.1	2.3	6.4	-0.3	2.6	6.7	3.0	1.0	5.8
El Salvador	2.5	-0.1	5.6	4.9	-0.2	6.0	5.3	4.1	4.4	4.6
Guatemala	2.0	1.2	2.0	3.9	1.2	2.1	4.5	1.5	1.3	3.1
Guyana	3.8	2.0	2.7	5.7	2.0	2.2	5.5	1.8	6.2	6.0
Haití / Haiti	0.7	0.1	2.3	2.4	0.6	3.5	4.7	-0.6	0.9	1.4
Honduras	3.5	2.7	4.9	4.6	2.7	4.4	5.2	5.5	6.0	3.8
Jamaica	2.9	2.3	1.9	3.6	1.9	1.8	3.1	3.5	2.4	4.0
México / Mexico	4.7	2.8	6.6	5.6	2.3	5.2	3.8	5.9	12.4	9.1
Nicaragua	3.6	2.6	3.8	5.0	2.5	3.9	5.2	4.3	3.7	4.8
Panamá / Panama	2.2	-0.5	2.6	4.3	-0.6	3.1	5.3	1.2	0.0	3.2
Paraguay	3.3	2.5	3.4	4.6	2.5	4.8	4.6	1.7	0.2	4.7
Perú / Peru	3.3	1.7	3.7	5.1	1.1	4.0	4.8	5.9	2.6	5.5
República Dominicana / Dominican Republic	1.7	-0.1	2.6	4.1	-0.1	3.0	4.0	0.0	-1.6	3.9
Suriname	0.5	-1.7	-0.1	1.5	-2.1	-0.3	1.2	-0.5	1.7	2.0
Trinidad y Tabago / Trinidad and Tobago	2.3	-3.8	3.2	3.3	-2.5	3.1	3.5	-8.1	3.6	3.2
Uruguay	0.3	-1.4	0.3	0.9	-1.4	0.1	0.2	-0.1	1.1	2.1
Venezuela	4.7	-0.2	6.1	6.0	-0.3	5.9	5.4	2.5	7.7	7.1
Total	3.3	0.8	4.4	4.9	0.5	4.2	4.4	3.2	5.5	5.8

^a De acuerdo con la Clasificación Industrial Internacional Uniforme de Todas las Actividades Económicas (CIIU), Rev. 2.

^b Se refiere a la población económicamente activa de 10 y más años de edad.

^c Incluye: (1) Agricultura, caza, silvicultura, y pesca.

^d Incluye: (2) Explotación de minas y canteras; (3) Industrias manufactureras; (4) Electricidad, gas y agua y (5) Construcción.

^e Incluye: (6) Comercio al por mayor y al por menor y restaurantes y hoteles; (7) Transportes, almacenamiento y comunicaciones; (8) Establecimientos financieros, seguros, bienes inmuebles, y servicios prestados a las empresas y (9) Servicios comunales, sociales y personales.

^a In accordance with International Standard Industrial Classification of All Economic Activities (ISIC), Rev 2:

^b Refers to economically active population ages 10 years and over.

^c Includes: (1) Agriculture, hunting, forestry and fishing.

^d Includes: (2) Mining and quarrying; (3) Manufacturing; (4) Electricity, gas and water and (5) Construction.

^e Includes: (6) Wholesale and retail trade and restaurants and hotels; (7) Transport, storage and communications; (8) Financing, insurance, real estate and business services; and (9) Community, social and personal services.

I. DESARROLLO SOCIAL Y BIENESTAR / SOCIAL DEVELOPMENT AND WELFARE

21. DESEMPLEO URBANO
URBAN UNEMPLOYMENT

(Tasas anuales medias / Average annual rates)

País / Country	1970	1980	1985	1986	1987	1988	1989	1990	1991	1992	1993
Argentina ^b	4.9	2.6	6.1	5.6	5.9	6.3	7.6	7.5	6.5	7.0	9.5
Barbados ^c	...	12.6	18.7	17.8	16.4	17.4	16.5	15.0	15.8	22.4	24.2
Bolivia ^d	...	7.1	5.8	7.0	7.2	11.6	10.2	9.5	10.2	5.8	5.4
Brasil / Brazil ^e	6.5	6.3	5.3	3.6	3.7	3.8	3.3	4.3	5.0	5.9	5.6
Colombia ^f	10.6	9.7	14.1	13.8	11.8	11.2	9.9	10.3	10.0	10.0	8.6
Costa Rica ^g	3.5	6.0	6.7	6.7	5.9	6.3	3.7	5.4	6.0	4.2	...
Chile ^h	4.1	11.7	17.0	13.1	11.9	10.2	7.2	6.5	7.3	5.0	4.8
Ecuador ⁱ	4.2	5.7	10.4	10.7	7.2	7.4	7.9	6.1	8.5	8.9	...
Guatemala ^j	...	2.2	12.0	14.0	11.4	8.8	6.2	6.4	6.7	6.1	5.5
Honduras ^k	...	8.8	11.7	12.1	11.4	8.7	7.2	6.9	8.5	6.4	7.5
Jamaica ^l	...	17.2	10.9	10.9	8.6	8.7
México / Mexico ^m	7.0	4.5	4.4	4.3	3.9	3.5	2.9	2.9	2.7	2.9	3.4
Nicaragua ⁿ	...	18.3	24.2	...	24.4	26.0	...	11.1	13.6	16.2	20.0
Panamá / Panama ^o	10.3	10.4	15.7	12.7	14.1	21.1	20.4	20.0	16.1	13.6	12.4
Paraguay ^p	...	3.9	6.1	5.5	4.7	6.1	6.6	5.1	6.0
Perú / Peru ^q	...	7.1	10.1	5.4	4.8	7.9	7.9	8.3	5.9	6.0	...
Trinidad y Tabago / Trinidad and Tobago ^r	...	9.9	16.0	17.2	22.2	21.1	22.0	20.0	18.5	19.6	20.3
Uruguay ^s	7.5	7.4	13.1	10.7	9.3	9.1	8.6	9.3	8.9	9.0	...
Venezuela ^t	7.8	6.6	14.3	12.1	9.9	7.9	9.7	10.5	8.7	7.1	6.9

^a Cifras preliminares

^b Nacional urbano, promedio de abril a octubre. 1986, octubre.

^c Nacional. 1980, promedio primer y cuarto trimestre. A partir de 1991 la información se refiere a las capitales de 9 departamentos (37% de la población total).

^d Nacional, estimaciones oficiales.

^e Áreas Metropolitanas de Río de Janeiro, São Paulo, Belo Horizonte, Porto Alegre, Salvador y Recife, promedio de doce meses; 1980 y 1987, promedio de junio a diciembre.

^f Bogotá, Barranquilla, Medellín y Cali, promedio de marzo, junio, septiembre y diciembre; 1986, promedio de abril, junio, septiembre y diciembre; 1987, promedio de marzo, julio y septiembre.

^g Nacional urbano, promedio de marzo, julio y noviembre; 1986, promedio de marzo y julio; 1987, julio.

^h Gran Santiago, promedio de cuatro trimestres; 1987, promedio tres trimestres. A partir de agosto de 1983 la información se refiere al área metropolitana de Santiago. Desde octubre de 1985 las cifras no son estrictamente comparables con las anteriores debido a cambios en el diseño y tamaño de la muestra.

ⁱ Total del país, estimaciones oficiales.

^j Total del país, estimaciones oficiales. 1986, Encuesta de fuerza de trabajo urbana; 1987, marzo. Distrito Central.

^k Nacional, promedio de abril a octubre.

^l Áreas metropolitanas de México, D.F., Guadalajara y Monterrey, promedio de cuatro trimestres; 1987, promedio de julio; 1993, se refiere al promedio de enero a agosto.

^m Nacional, actividades no agrícolas.

ⁿ Nacional urbano; agosto de cada año; 1980, datos del censo de población de ese año; 1982 a 1988, región metropolitana; 1989, estimación y 1991 a 1993, nacional.

^o Asunción, Fernando de la Mora, Lambaré y áreas urbanas de Luque y San Lorenzo, promedio anual; 1981, primer semestre; 1985, promedio de noviembre y diciembre.

^p Lima metropolitana. 1985, estimación oficial.

^q Nacional, promedio de dos semestres; 1980, promedio de agosto a diciembre; 1985 promedio de enero a junio.

^r Montevideo, promedio cuatro trimestres; 1987, promedio tres primeros trimestres.

^s Nacional urbano, promedio de dos semestres; 1986; segundo semestre; 1987, primer semestre; 1985, 1991 a 1993 nacional; 1993, la información se refiere al primer semestre.

^t Preliminary figures.

^b National urban, April - October average; 1986: October.

^c National; 1980: first and fourth quarter averages. As of 1991, data refers to 9 departmental capitals (37% of the total of the population).

^d National; official estimates.

^e Metropolitan areas of Rio de Janeiro, São Paulo, Belo Horizonte, Porto Alegre, Salvador and Recife, 12 month average; 1980 and 1987 average for June - December.

^f Bogotá, Barranquilla, Medellín and Cali, average for March, June, September and December; 1985: average for March, July, September and December; 1986: average for April, June, September and December; 1987: average for March, July and September.

^g National urban, average for March, July and November; 1986: average for March and July; 1987: July.

^h Greater Santiago, 4 quarter average; 1987: 3 quarter average. From August 1983 onwards, the data refer to Santiago metropolitan area. From October 1985 onwards, the figures are not strictly comparable with those for previous years due to changes in the design and size of the sample.

ⁱ Country total, official estimates.

^j Country total, official estimates; 1986: urban labour force survey; 1987: March, Central District.

^k National, April - October average.

^l Metropolitan areas of Mexico City, Guadalajara and Monterrey, 4 quarter average; 1987, average for July; 1993 the data refers to the January - August average.

^m National; non-agricultural activities.

ⁿ National urban, for August of each year; from 1978 onwards: metropolitan region; 1980: data from population census of that year; 1982-1988: metropolitan region; 1989: estimate; 1991-1993 national.

^o Asunción, Fernando de la Mora, Lambaré and the urban areas of Luque and San Lorenzo, annual average; 1981: first semester; 1985: average for November and December.

^p Metropolitan Lima; 1985: official estimate.

^q National, 2 semester average; 1980: August - December average; 1985: January - June average.

^r Montevideo, 4 quarter average; 1987: average for first 3 quarters.

^s National urban, 2 semester average; 1986: second semester; 1987: first semester; 1985, 1991 - 1993, national; 1993: the data refer to the first semester.

I. DESARROLLO SOCIAL Y BIENESTAR / SOCIAL DEVELOPMENT AND WELFARE

22. MAGNITUD DE LA POBREZA
INCIDENCE OF POVERTY

(Porcentajes / Percentages)

País / Country	Año / Year	Hogares en situación de pobreza ^a Poor households ^a					Hogares en situación de indigencia ^b Indigent households ^b				
		Total	Urbano/Urban			Rural	Total	Urbano/Urban			Rural
			Total	Area metropolitana Metro-politan area	Resto Rest			Total	Area metropolitana Metro-politan area	Resto Rest	
Argentina	1970	8	5	-	-	19	1	1	-	-	1
	1980	9	7	5	9	16	2	2	1	2	4
	1986	13	12	9	15	17	4	3	3	4	6
Bolivia	1989	-	50	-	-	-	22	-	-	-	-
Brasil / Brazil	1970	49	35	-	-	73	25	15	-	-	42
	1979	39	30	21 ^c	34	62	17	10	6 ^c	12	35
	1990	43	39	-	-	56	-	22	-	-	-
Colombia	1970	45	38	-	-	54	18	14	-	-	23
	1980	39	36	30	37	45	16	13	10	14	22
	1990	-	35	-	-	-	-	12	-	-	-
Costa Rica	1970	24	15	-	-	30	6	5	-	-	7
	1981	22	16	15	17	28	6	5	5	6	8
	1990	35	34	29	-	36	12	11	9	-	15
Chile	1970	17	12	-	-	25	6	3	-	-	11
	1987	38	37	33	40	45	14	13	11	15	16
	1990	35	34	30	-	36	12	11	9	-	15
	1992	28	27	21	-	29	7	7	5	-	-
Guatemala	1970	-	-	-	-	-	-	-	-	-	-
	1986	68	54	45	59	75	43	28	20	31	53
	1990	-	-	-	-	72	-	-	-	-	45
Honduras	1970	65	40	-	-	75	45	15	-	-	57
	1986	71	53	-	-	81	51	28	-	-	64
	1990	75	65	-	-	84	54	38	-	-	66
México / Mexico	1970	34	20	-	-	49	12	6	-	-	18
	1977	32	10
	1984	34	28	-	-	45	11	7	-	-	19
	1989	39	34	-	-	49	14	9	-	-	23
	1992	36	30	-	-	46	12	7	-	-	20
Panamá / Panama	1970	-	-	-	-	-	-	-	-	-	-
	1979	36	31	27	42	45	19	14	12	19	27
	1989	38	34	-	-	48	18	15	-	-	25
Perú / Peru	1970	50	28	-	-	68	25	8	-	-	39
	1979	46	35	29	41	65	21	12	9	15	37
	1986	52	45	37	53	64	25	16	11	22	39
Uruguay	1970	-	10	-	-	-	-	4	-	-	-
	1981	11	9	6	13	21	3	2	1	3	7
	1989	-	10	7	14	-	-	2	1	2	-
Venezuela	1970	25	20	-	-	36	10	6	-	-	19
	1981	22	18	12	20	35	7	5	3	6	15
	1990	34	33	-	-	38	12	11	-	-	17
América Latina / Latin America	1970	40	26	-	-	62	19	10	-	-	34
	1980	35	25	-	-	54	15	9	-	-	28
	1986	37	30	-	-	53	17	11	-	-	30
	1990	39	34	-	-	53	18	13	-	-	30

^a Porcentaje de hogares cuyo ingreso es inferior al doble del costo de una canasta básica de alimentos. Incluye los hogares en situación de indigencia.

^b Porcentaje de hogares cuyo ingreso es inferior al costo de una canasta básica de alimentos.

^c Promedio ponderado de las estimaciones correspondientes a las áreas metropolitanas de Río de Janeiro y São Paulo.

^d Incluye, además de los once países, a Bolivia, Ecuador, El Salvador, Haití, Honduras, Nicaragua, Paraguay y República Dominicana.

^a Percentage of households having incomes amounting to less than twice the cost of a basic basket of food. Includes indigent households.

^b Percentage of households having incomes amounting to less than the cost of a basic basket of food.

^c Weighted average of estimates for Rio de Janeiro and São Paulo.

^d In addition to the 11 countries shown, includes Bolivia, Dominican Republic, Ecuador, El Salvador, Haiti, Honduras, Nicaragua and Paraguay.

I. DESARROLLO SOCIAL Y BIENESTAR / *SOCIAL DEVELOPMENT AND WELFARE*

23. CRECIMIENTO DEL CONSUMO PRIVADO POR HABITANTE
GROWTH OF PER CAPITA PRIVATE CONSUMPTION

(Tasas anuales medias / *Average annual rates*)

País / <i>Country</i>	1970- 1980	1980- 1982	1980- 1985	1980- 1990	1988	1989	1990	1991	1992
Bolivia	4.4	3.3	-4.3	-1.6	1.8	0.0	0.0	4.5	-0.8
Colombia	3.2	0.3	0.8	1.0	4.1	2.1	-0.2	-3.6	-0.9
Costa Rica	1.8	-16.9	-6.0	-2.7	-1.7	4.8	0.7	-14.7	5.3
Chile	0.4	-5.2	-4.7	-0.2	7.9	7.0	1.3	3.3	5.4
Ecuador	3.6	2.4	-0.8	-1.3	-6.9	-1.9	1.6	-4.2	2.7
El Salvador	0.3	-7.4	-2.3	-1.3	0.3	-0.4	2.5	0.0	2.8
Guatemala	3.4	-5.1	-4.2	-2.0	1.5	0.9	-1.1	0.7	5.2
Haití / <i>Haiti</i>	2.5	-7.4	-4.0	-2.9	0.5	-1.0	-4.4	2.6	-9.2
Honduras	1.6	0.2	-2.1	-0.8	2.5	6.8	-5.8	-4.3	1.4
México / <i>Mexico</i>	3.0	-1.0	-1.3	-2.5	1.1	-0.5	5.5	2.3	22.7
Nicaragua	-2.2	-9.8	-7.8	-5.9	19.6	-9.1	-12.7	23.5	4.0
Panamá / <i>Panama</i>	1.4	-1.4	2.0	-0.8	-20.9	14.5	0.7	14.3	-0.9
Paraguay	4.1	3.4	1.2	0.6	0.6	-14.2	16.1	-1.0	11.8
Perú / <i>Peru</i>	-0.7	0.0	-0.6	-1.4	-8.8	-15.3	-5.2	-1.2	-4.3
República Dominicana / <i>Dominican Republic</i>	3.5	0.2	-1.4	-0.8	-2.8	2.1	-7.8	-3.3	5.8
Uruguay	0.8	-10.1	-6.0	-1.3	-0.9	0.6	-4.8	6.8	13.5
Venezuela	2.5	6.0	-2.1	-2.3	4.5	-15.4	-0.6	5.5	9.6
Total	2.6	-0.3	-1.5	-1.6	1.4	-2.7	2.1	1.7	12.6

I. DESARROLLO SOCIAL Y BIENESTAR / SOCIAL DEVELOPMENT AND WELFARE

24. DISPONIBILIDAD DE CALORIAS Y PROTEINAS
CALORIES AND PROTEINS AVAILABLE

(Calorías y proteínas diarias por habitante, promedios trienales /
Calories and proteins per day, per capita, three-year averages)

País / Country	Calorías diarias por habitante, promedios trienales Calories per day, per capita, three-year averages						Gramos diarios de proteínas por habitante, promedios trienales Grammes of proteins per day, per capita, three-year averages					
	1969- 1971	1974- 1976	1979- 1981	1983- 1985	1986- 1988	1988- 1990	1969- 1971	1974- 1976	1979- 1981	1983- 1985	1986- 1988	1988- 1990
Antillas Neerlandesas / Netherlands Antilles	2 444	...	2 956	2 681	69.4	...	95.6	83.4
Antigua y Barbuda / Antigua and Barbudas	2 249	2 078	2 089	2 105	2 178	2 307	60.2	59.1	63.6	57.7	67.4	77.5
Argentina	3 268	3 324	3 195	3 195	3 168	3 068	103.6	105.2	106.3	104.4	105.7	99.2
Bahamas	2 568	2 224	2 449	2 703	2 086	2 777	76.7	64.8	69.8	76.2	76.6	80.3
Barbados	2 830	2 947	3 072	3 129	3 188	3 217	77.8	82.8	84.6	88.2	99.0	97.9
Belice / Belize	2 324	2 656	2 679	2 546	2 627	2 575	58.4	67.9	67.5	66.6	70.3	71.5
Bolivia	1 974	2 015	2 120	2 114	2 096	2 013	48.1	52.8	53.9	54.9	57.5	51.9
Brasil / Brazil	2 504	2 497	2 707	2 629	2 703	2 730	61.5	59.8	60.4	60.6	62.5	61.4
Colombia	2 059	2 332	2 409	2 578	2 544	2 453	47.5	49.8	51.9	56.7	55.8	55.8
Costa Rica	2 409	2 563	2 581	2 772	2 781	2 711	57.4	59.9	63.3	64.4	73.4	63.9
Cuba	2 653	2 652	2 954	3 094	3 103	3 129	67.3	68.8	71.8	76.2	77.4	73.0
Chile	2 633	2 601	2 645	2 589	2 581	2 484	68.7	70.3	73.6	69.4	68.8	68.0
Dominica	2 091	2 167	2 360	2 615	2 884	2 911	51.2	53.0	59.9	64.2	70.4	74.0
Ecuador	2 147	2 037	2 292	2 031	2 544	2 399	51.3	47.8	49.9	45.0	53.6	49.9
Granada	2 211	2 140	2 245	2 371	2 959	2 400	58.2	57.3	61.9	57.8	82.2	64.0
Guatemala	2 081	2 156	2 146	2 298	2 327	2 254	56.2	57.1	53.9	60.4	60.2	54.9
Guyana	2 273	2 343	2 499	2 492	2 423	2 495	57.1	56.4	62.1	54.2	59.2	65.7
Haití / Haiti	1 958	1 936	2 051	1 843	1 992	2 005	45.0	44.8	48.3	44.0	49.4	48.1
Honduras	2 160	2 109	2 133	2 208	2 138	2 210	54.9	52.4	52.2	54.0	51.2	54.0
Jamaica	2 521	2 669	2 632	2 576	2 579	2 558	65.8	68.0	63.1	59.2	63.6	62.1
México / Mexico	2 626	2 717	3 000	3 147	3 123	3 062	67.2	67.2	77.4	81.3	81.0	80.2
Panamá / Panama	2 372	2 405	2 321	2 420	2 484	2 269	58.3	68.2	57.0	60.7	63.3	58.0
Paraguay	2 667	2 728	2 660	2 813	2 789	2 684	71.9	73.1	74.6	78.6	74.2	68.2
Perú / Peru	2 270	2 243	2 102	2 144	2 277	2 037	60.7	58.2	54.8	56.8	60.1	53.7
República Dominicana / Dominican Republic	2 025	2 109	2 268	2 468	2 359	2 310	43.9	46.3	49.3	51.9	48.7	50.3
Saint Kitts y Nevis / Saint Kitts and Nevis	2 135	...	2 164	...	2 822	2 435	48.2	...	60.3	...	77.1	70.8
San Vicente y las Granadinas / Saint Vincent and the Grenadines	2 193	...	2 454	...	2 764	2 460	49.3	...	53.9	...	68.8	57.8
Santa Lucía / Saint Lucia	2 101	2 112	2 194	2 421	2 760	2 424	52.0	52.9	55.8	64.3	76.5	68.0
Suriname	2 240	2 449	2 440	2 666	2 775	2 436	57.0	57.9	61.0	64.3	65.1	62.3
Trinidad y Tabago / Trinidad and Tobago	2 500	2 472	2 930	2 967	2 983	2 770	63.2	68.8	77.5	78.1	76.2	64.8
Uruguay	2 966	2 954	2 815	2 721	2 746	2 668	90.8	88.3	84.2	79.1	84.6	82.4
Venezuela	2 385	2 358	2 719	2 550	2 534	2 443	59.5	63.2	68.9	69.0	67.1	61.0

I. DESARROLLO SOCIAL Y BIENESTAR / *SOCIAL DEVELOPMENT AND WELFARE*

**25. MEDICOS
PHYSICIANS**

(Número de habitantes por cada médico / *Number of inhabitants per physician*)

Pais / Country	1970	1975	1980	1982	1985	1986	1987	1988	1989	1990	1991	1992
Antigua y Barbuda / <i>Antigua and Barbuda</i>	244	284
Antillas Neerlandesas / <i>Netherlands Antilles</i>	630	642
Argentina	529	535	356	328
Bahamas	1 066	1 406	1 036	805	499	...	778	689
Barbados	...	1 482	1 175	1 134	1 129	1 044	1 022	975	915	874
Belice / <i>Belize</i>	3 750	3 146	2 655	2 049	2 128	2 214	2 060	2 044	2 028
Bolivia	2 018	3 387 ^a	1 956	...	2 120	2 365	2 100
Brasil / <i>Brazil</i>	2 081 ^b	...	830	740	684	711	684	848
Colombia	2 297	2 069	1 598	1 386	1 255 ^c	1 192 ^c	1 152 ^c	1 116 ^c	1 081 ^c
Costa Rica	1 622	...	1 473	1 286	1 281	1 248	1 222	1 217	1 215	1 205
Cuba	1 385	998	635	584	440	398	366	333	302	274	251	231
Chile	2 160	2 345	2 700 ^d	2 127	2 184	2 079	2 183	2 384	2 383	2 165
Dominica
Ecuador	2 870	2 105	1 255	1 163	967	949	966	914	964	1 049	860	836
El Salvador	4 217	4 057	2 860	2 872	2 936	2 916	2 913	2 641	2 619	2 290	2 126	...
Granada / <i>Grenada</i>	2 282	1 776
Guadalupe / <i>Guadeloupe</i>
Guatemala	3 656	2 471	1 773	7 068	3 999
Guyana	...	6 117	8 929 ^a
Haití / <i>Haiti</i>	...	11 496	8 921 ^a	7 020	6 732	5 640	...	10 842
Honduras	3 939	3 258	2 945	2 665	1 722	...	3 465 ^e	3 606 ^e	...
Jamaica	2 632	...	2 979	5 296	7 290	6 403	5 941	6 481	5 779	6 419
México / <i>Mexico</i>	1 481	1 203	1 081	1 083	1 069	1 039	1 018	908	978	940	881	...
Nicaragua	2 147	1 967	2 067	1 545	1 877	1 898	1 800	1 803	1 662	1 866	1 792	...
Panamá / <i>Panama</i>	1 757	1 377	1 071	997	872	852	830	835	833	872	863	845
Paraguay	916	1 205	1 283	1 166	1 077	1 051	1 038	1 024	1 007	...	1 470	1 430
Perú / <i>Peru</i>	...	1 643	1 391	1 181	1 073	1 010	1 012	986	966	3 465 ^e	3 606	...
República Dominicana / <i>Dominican Republic</i>	...	4 799	1 800	937
Saint Kitts y Nevis / <i>Saint Kitts and Nevis</i>
Santa Lucía / <i>Saint Lucia</i>	3 026	1 903
San Vicente y las Granadinas / <i>Saint Vincent and the Grenadines</i>	2 624
Suriname	1 212	1 223	1 228	1 455	1 380	1 275
Trinidad y Tabago / <i>Trinidad and Tobago</i>	1 349	1 283	1 052	1 066	1 023	1 001	764	1 541
Uruguay	915	710	540	326	534	463	456	344	327	341 ^f	296	288
Venezuela	1 120	931	925	828	792	714	635	605	579

^a Ministerio de Salud solamente.

^b Médicos que trabajan en establecimientos de salud.

^c Estimación oficial.

^d Médicos inscritos en el Colegio Médico y que trabajan en el país.

^e Estimación oficial. Se refiere al sub-sector público del Ministerio de Salud

^f Padrón médico nacional, actualizado a mayo de 1991.

^a Ministry of Health only.

^b Physicians working in health institutions.

^c Official estimates.

^d Physicians belonging to the Medical Association and working in the country.

^e Official estimate. Refers to the public health subsector of the Ministry of Health.

^f National physicians register, updated to may 1991.

I. DESARROLLO SOCIAL Y BIENESTAR / *SOCIAL DEVELOPMENT AND WELFARE*

26. MORTALIDAD INFANTIL ^a

INFANT MORTALITY ^a

(Tasas anuales medias por cada mil nacidos vivos ^b / *Average annual rates per thousand live births ^b*)

País / <i>Country</i>	1970- 1975	1975- 1980	1980- 1985	1985- 1990	1990- 1995
Argentina	49.0	40.5	36.0	32.2	28.8
Barbados	33.0	27.0	15.0	11.0	10.0
Bolivia	151.3	131.1	109.2	90.1	75.1
Brasil / <i>Brazil</i>	90.5	79.8	70.7	63.2	56.5
Colombia	73.0	59.4	41.2	39.7	37.0
Costa Rica	52.6	30.4	19.2	16.0	13.7
Cuba	38.5	22.5	17.1	15.2	14.2
Chile	69.9	46.6	23.7	18.1	16.9
Ecuador	95.0	82.4	68.4	57.1	49.7
El Salvador	99.0	87.3	77.0	59.1	45.6
Guatemala	95.1	82.4	70.4	58.7	48.5
Guyana	79.0	67.0	63.0	56.0	48.0
Haití / <i>Haiti</i>	134.9	120.9	108.2	96.6	86.2
Honduras	103.7	81.0	65.0	53.0	43.0
Jamaica	42.0	26.0	18.0	17.0	14.0
México / <i>Mexico</i>	68.4	58.2	48.8	41.3	35.2
Nicaragua	100.0	96.6	85.6	71.1	52.2
Panamá / <i>Panama</i>	43.4	35.4	30.4	27.4	25.1
Paraguay	54.8	52.8	53.0	48.9	47.0
Perú / <i>Peru</i>	110.3	104.9	98.6	88.2	75.8
República Dominicana / <i>Dominican Republic</i>	93.5	84.3	74.5	65.0	56.5
Suriname	49.0	44.0	39.0	33.0	20.0
Trinidad y Tabago / <i>Trinidad and Tobago</i>	30.0	26.0	18.0	16.0	14.0
Uruguay	46.3	42.4	33.5	24.4	20.0
Venezuela	48.6	43.3	38.7	35.9	33.7

^a Defunciones de niños de 0 a 1 año de edad por cada mil niños nacidos vivos.

^b Tasas implícitas en las proyecciones de población.

^a *Deaths of children aged 0 to 1 years per thousand live births.*

^b *Rates implicit in population projections.*

I. DESARROLLO SOCIAL Y BIENESTAR / SOCIAL DEVELOPMENT AND WELFARE

27. AUXILIARES MEDICOS ^a

MEDICAL ASSISTANTS ^a

(Número de habitantes por cada auxiliar médico / Number of inhabitants per medical assistant)

País	1970	1975	1980	1982	1985	1986
Antigua y Barbuda	504 ^b
Antillas Neerlandesas	286	...
Argentina	628 ^c	...	620
Bahamas	328	307	403 ^b	490 ^b
Barbados	...	309	209	212	212	214
Belice	816 ^b	705 ^b	725 ^b	744 ^b
Bolivia	2 395 ^d	2 743 ^{d e}	995	...	143	1 272
Brasil	2 932	...	1 528	1 230	1 005	944
Colombia	2 258	1 459	1 077	1 045	914 ^f	893 ^f
Costa Rica	504	...	550	461	604	616
Cuba	722	439	356	309	236	211
Chile	491 ^{d g}	427 ^{d g}	435 ^g	445 ^g	459 ^g	472 ^g
Dominica
Ecuador	890	1 009	763	744	661	650
El Salvador	1 479	1 283	1 117	1 134	1 169	1 174
Granada	396
Guadalupe
Guatemala	1 236	...	1 453	1 356
Guyana	410 ^d
Haití	...	3 179 ^g	2 819 ^d	...	3 747	...
Honduras	1 467	1 107	934	902
Jamaica	2 475	1 120	1 000	1 010	1 669	1 707
México	1 366	933	854	815	454	444
Nicaragua	807	934	598	620	3 490 ^b	2 970 ^b
Panamá	561	435	442	404	361	367
Paraguay	1 844	1 594	257 ^d	...	1 433	...
Perú	...	2 002 ^b	1 718 ^b	1 506 ^b	1 392 ^b	1 349 ^b
República Dominicana	1 271
Saint Kitts y Nevis
Santa Lucía	339
San Vicente y las Granadinas
Suriname	...	334
Trinidad y Tabago	463 ^c	393	292	268	252	272
Uruguay	1 587 ^b	2 180 ^b
Venezuela	431	403	328	317	319	327

^a Incluye enfermeras graduadas y auxiliares de enfermería.

^b Sólo enfermeras graduadas.

^c Corresponde a 1969.

^d Incluye matronas.

^e Incluye laboratoristas, técnicos y otros.

^f Estimación oficial.

^g Sólo funcionarios del Ministerio de Salud.

^h Solo auxiliares de enfermería.

ⁱ Estimación oficial, se refiere al sub-sector público del Ministerio de Salud.

1987	1988	1989	1990	1991	1992	Country
...	<i>Antigua and Barbuda</i>
...	<i>Netherlands Antilles</i>
800	<i>Argentina</i>
...	...	303	255	<i>Bahamas</i>
207	210	204	197	193	...	<i>Barbados</i>
761 ^b	642 ^b	862 ^b	<i>Belize</i>
1 164	<i>Bolivia</i>
891	1 045	<i>Brazil</i>
866 ^f	841 ^f	822 ^f	750 ^f	<i>Colombia</i>
626	633	643	653	<i>Costa Rica</i>
192	177	163	154	150	146	<i>Cuba</i>
514 ^g	564 ^g	577 ^g	571 ^g	<i>Chile</i>
...	<i>Dominica</i>
644	640	648	648	623	616	<i>Ecuador</i>
1 184	1 174	1 126	1 083	1 071	...	<i>El Salvador</i>
...	2 323 ^h	<i>Grenada</i>
...	<i>Guadeloupe</i>
...	1 059	<i>Guatemala</i>
...	<i>Guyana</i>
...	9 012 ^b	8 889 ^b	7 833 ^b	8 378 ^b	11 333	<i>Haiti</i>
...	826	<i>Honduras</i>
1 567	1 714	1 813	2 003	<i>Jamaica</i>
426	422	431	437	420	...	<i>Mexico</i>
2 949 ^b	552	2 893 ^b	1 685 ^b	1 614 ^b	...	<i>Nicaragua</i>
366	382	403	421	435	450	<i>Panama</i>
4 664 ^b	1 320	1 455 ^b	...	1 460	1 462	<i>Paraguay</i>
1 313 ^b	1 282 ^b	1 337 ^b	4 092 ^{b i}	4 066 ^{b i}	...	<i>Peru</i>
...	9 498 ^b	<i>Dominican Republic</i>
...	223 ^b	<i>Saint Kitts and Nevis</i>
...	467	<i>Saint Lucia</i>
...	303	<i>Saint Vincent and the Grenadines</i>
...	311	<i>Suriname</i>
257	351	378	535	<i>Trinidad and Tobago</i>
2 049 ^b	2 018 ^b	1 933 ^b	1 567 ^b	1 680 ^b	1 624	<i>Uruguay</i>
331	339	342	<i>Venezuela</i>

^a Including graduate nurses and nursing auxiliaries.

^b Only graduate nurses.

^c 1969.

^d Including midwives.

^e Including laboratory workers, technicians and others.

^f Official estimates.

^g Ministry of Health staff only.

^h Only nursing auxiliaries.

ⁱ Official estimates referring to the public health subsector of the Ministry of health.

I. DESARROLLO SOCIAL Y BIENESTAR / SOCIAL DEVELOPMENT AND WELFARE

28. CAMAS DE HOSPITAL

HOSPITAL BEDS

(Camas de hospital por cada mil habitantes / Number of hospital beds per thousand inhabitants)

País / Country	1970	1975	1980	1982	1985	1986	1987	1988	1989	1990	1991	1992
Antigua y Barbuda / <i>Antigua and Barbuda</i>	3.4	5.9
Antillas Neerlandesas / <i>Netherlands Antilles</i>	14.6	...	9.1	9.1	8.5	8.2
Argentina	5.6	...	5.3	...	5.3	...	4.8 ^a
Bahamas	5.1	4.7	...	4.1	4.3	4.2	4.3	4.0	3.9
Barbados	10.2	8.8	8.6	8.2	8.3	8.1	8.1	8.0	8.1	8.1
Belice / <i>Belize</i>	4.7	4.7	3.8	3.8	3.5	3.4	3.3	3.2	2.8
Bolivia	2.2	2.2	1.8	2.1	1.9	1.5	1.5
Brasil / <i>Brazil</i>	3.7	3.9	4.2	4.2	3.9	3.7	3.7	3.7
Colombia	2.2	1.9	1.7	1.6	1.5 ^a	1.5 ^a	1.5 ^a	1.5 ^a	1.4 ^a
Costa Rica	4.0	3.8	3.0	2.9	2.6	2.5	2.4	2.3	2.2
Cuba ^b	6.8	5.5	5.5	5.9	6.4	6.5	6.9	7.0	7.4	7.4	7.5	...
Chile	3.8	3.7	3.4	3.3	3.5	3.4	3.3	3.4	3.3	3.3
Dominica	2.1	1.9	...	2.6	2.6	2.6	2.6
Ecuador	2.7	...	1.8	1.8 ^c	1.7 ^c	1.7 ^c	1.7 ^c	1.7 ^c	1.7 ^c	1.7 ^c	1.6 ^c	1.6 ^c
El Salvador	2.0	1.5	1.3	1.3	1.2	1.2	1.1	1.1	1.1	1.1	1.1	...
Granada / <i>Grenada</i>	3.6	7.5
Guadalupe / <i>Guadeloupe</i>
Guatemala	2.3	1.9	1.8	...	1.2 ^d	1.2 ^d	1.2 ^d
Guyana	4.8	5.4	2.8
Haití / <i>Haiti</i>	0.8 ^d	0.8	0.7 ^d	0.8	0.8
Honduras	1.7	1.5	1.4 ^e	1.4 ^f	1.2 ^d
Jamaica	4.1	3.9	3.1	2.9	2.5	2.2	2.4	2.4	2.1	2.1
México / <i>Mexico</i>	1.4	1.4	0.8	0.7	0.8	0.8	0.8	0.7	0.7	0.7	0.8	...
Nicaragua	2.3	2.0	1.7	1.6	1.6	1.5	1.4	1.4	1.3	1.3	1.3	1.3
Panamá / <i>Panama</i> ^g	3.3	3.7	3.8	3.7	3.5	3.5	3.5	3.4	3.2	3.1	3.0	3.0
Paraguay	1.6	1.2	1.0	1.0	0.9	0.9	0.7	0.9	1.1	1.1	1.2	1.2
Perú / <i>Peru</i>	2.2	2.2	1.7 ^h	1.7	1.6	1.5	1.5	1.6	1.5	1.5 ^e
República Dominicana / <i>Dominican Republic</i>	2.6	2.5	2.0
Saint Kitts y Nevis / <i>Saint Kitts and Nevis</i>	6.2
Santa Lucía / <i>Saint Lucia</i>	4.2
San Vicente y las Granadinas / <i>Saint Vincent and the Grenadines</i>	5.8	5.0
Suriname	9.0	...	5.1	4.9	4.7	4.5	4.3
Trinidad y Tabago / <i>Trinidad and Tobago</i>	4.9	4.8	4.2	3.9	3.9	3.5	3.6	3.8	3.5	3.2
Uruguay	5.9	4.2 ^d	6.0	2.4	5.0 ^d	...	4.6 ^a	2.7 ^d	2.5 ^d	2.5 ^d
Venezuela	3.1	2.9	2.8	2.7	2.7	2.6	2.6	2.6	2.5	2.7	2.7	...

^a Estimación oficial.

^b Incluye camas de asistencia social.

^c Camas del Sistema Nacional de Servicios de Salud.

^d Sólo incluye las camas de los establecimientos gubernamentales.

^e Incluye camas para recién nacidos.

^f Cifra provisoria.

^g Corresponde a 1979.

^a Official estimate.

^b Including social welfare beds.

^c Beds provided under the National Health System.

^d Beds in government establishments only.

^e Including beds for newborn infants.

^f Provisional figures.

^g 1979.

I. DESARROLLO SOCIAL Y BIENESTAR / SOCIAL DEVELOPMENT AND WELFARE

29. GASTO PUBLICO EN SALUD ^a

PUBLIC EXPENDITURE ON HEALTH ^a

(Porcentaje del producto interno bruto a precios corrientes /

Percentage of the gross domestic product at current prices)

País / Country	1970	1975	1980	1982	1985	1986	1987	1988	1989	1990	1991
Argentina ^b	0.3	0.4	0.5	0.3	0.5	0.6	0.6	0.3
Bahamas	2.4	2.7	2.7	2.9
Barbados	5.0	4.3	5.0	4.1	4.0	4.1	4.2	3.4	3.9
Belice / Belize	2.3	2.1	2.6
Bolivia ^b	0.9	0.9	1.7	0.4	0.4	0.2	0.1	0.9	0.9	0.3	...
Brasil / Brazil ^b	1.3	2.2	1.3	1.7	2.1	2.7	2.9	2.5	2.9	2.9	...
Colombia	...	4.2	4.8	4.4	5.0	4.4	5.0	5.0	4.5	3.6	...
Costa Rica ^b	0.4	1.0	11.3	6.3	6.8	6.4	6.3	7.5	8.7	8.3	...
Chile	1.7	2.4	2.1	3.6	2.7	2.0	1.8	1.8
Ecuador	0.5	1.5	1.8	2.2	1.1	1.1	1.4	1.3	1.1	1.6	...
El Salvador	1.3	1.5	1.5	1.4	1.1	0.9	0.9	0.8	0.8	0.8	...
Guatemala	...	0.8	1.2	0.7	0.5	0.6	0.9	1.2	1.2
Guyana	2.1	2.5	4.1	4.9	4.2	4.0	4.4
Haití / Haiti	1.1	1.2	0.8	1.3	0.9	...	1.4 ^c	1.5 ^d	1.2 ^c	1.3 ^f	...
Honduras	1.5	1.4	2.2	3.1	2.0	2.6	2.2
Jamaica	2.0	2.9	...	10.6	6.1	6.2	6.0	6.2	6.9
México / Mexico	...	0.4	0.4	0.4	0.3	0.4	0.4	0.4	0.4	0.3	...
Nicaragua	0.7	1.5	4.4	4.4	5.0	6.6
Panamá / Panama ^b	1.8	1.8	1.6	1.6	1.8	1.6	2.0	1.9
Paraguay ^b	2.0	1.0	0.4	0.5	0.7	0.4	0.4
Perú / Peru	0.9	0.9	0.8	0.8	1.0	1.0	1.0	0.7	0.6	0.1	...
República Dominicana / Dominican Republic ^b	...	1.6	2.0	1.2	1.0	1.0	1.6	1.9	1.6
San Vicente y las Granadinas / Saint Vincent and the Grenadines	3.4	4.0	3.8	3.6	3.9
Suriname	...	3.0	0.5	0.4
Trinidad y Tabago / Trinidad and Tobago	...	1.3	1.3	2.3	2.7	3.2	3.2
Uruguay	...	0.9	1.0	1.0	1.0	1.2	1.1	1.1	1.3	1.4	1.6
Venezuela	1.7	1.6	1.3	1.7	1.8	2.0	2.0

^a Se refiere a gastos del gobierno central consolidado.

^b No incluye gastos extrapresupuestarios.

^c Se refiere al período 1986-1987.

^d Se refiere al período 1988-1989.

^e Se refiere al período 1989-1990.

^f Se refiere al período 1990-1991.

^a Refers to expenditure by the consolidated central government.

^b Excluding extrabudgetary expenditure.

^c Refers to years 1986-1987.

^d Refers to years 1988-1989.

^e Refers to years 1989-1990.

^f Refers to years 1990-1991.

I. DESARROLLO SOCIAL Y BIENESTAR / *SOCIAL DEVELOPMENT AND WELFARE*

30. ANALFABETISMO

ILLITERACY

(Porcentaje de la población de 15 y más años de edad /
Percentage of the population aged 15 years and over)

País / <i>Country</i>	Alrededor de / <i>Around</i>			
	1970	1980	1985 ^a	1990 ^a
Argentina	7.4	6.1	5.2	4.7
Bahamas	8.8 ^a
Barbados	0.7 ^{a b}	0.5 ^{a b}
Belice / <i>Belize</i>	8.8 ^a
Bolivia	36.8	...	27.5	22.5
Brasil / <i>Brazil</i>	33.8	25.5	21.5	18.9
Colombia	19.2	12.2 ^c	15.3	13.3
Costa Rica	11.6	7.4	8.2	7.2
Cuba	...	2.2 ^d	7.6	6.0
Chile	11.0	8.9	7.8	6.6
Dominica	5.9 ^{a b}
Ecuador	25.8	16.5	17.0	14.2
El Salvador	42.9	32.7 ^a	31.2	27.0
Granada / <i>Grenada</i>	2.2 ^{a b}
Guatemala	54.0	44.2	48.1	44.9
Guyana	8.4 ^{a b}	...	4.6	3.6
Haití / <i>Haiti</i>	78.7	68.1	60.8	53.1
Honduras	43.1	...	32.0	26.9
Jamaica	3.9 ^{a b}	...	2.0	1.6
México / <i>Mexico</i>	25.8	16.0	15.3	12.4 ^e
Nicaragua	42.5	...	13.0	...
Panamá / <i>Panama</i>	18.7	12.9	13.6	11.2
Paraguay	19.9 ^b	12.3	11.7	9.9
Perú / <i>Peru</i>	27.5	18.1	18.0	14.9
República Dominicana / <i>Dominican Republic</i>	33.0	31.4 ^{f g}	19.6	16.7
Suriname	...	35.0 ^f	7.3	5.1
Trinidad y Tabago / <i>Trinidad and Tobago</i>	7.8	5.1	3.9	...
Uruguay	6.1	5.0	4.3	3.8
Venezuela	23.5	15.3	14.3	11.9

^a Estimación de la UNESCO.

^b Las personas sin escolaridad han sido consideradas como analfabetas.

^c Se refiere a la población de 10 y más años de edad.

^d Se refiere a la población de 10 a 49 años de edad.

^e Información del Censo de 1990.

^f Excluye población indígena que vive en la selva.

^g Se refiere a la población de 5 y más años de edad.

^a UNESCO estimate.

^b Persons without schooling are considered to be illiterate.

^c Population aged 10 years and over.

^d Population from 10 to 49 years of age.

^e Information from 1990 census.

^f Does not include indigenous forest-dwelling population.

^g Population aged 5 years and over.

I. DESARROLLO SOCIAL Y BIENESTAR / SOCIAL DEVELOPMENT AND WELFARE

31. MATRICULA POR NIVEL DE ENSEÑANZA
ENROLMENT BY EDUCATION LEVEL

(a) Enseñanza de primer nivel / First level
(Tasas brutas de matrícula ^a / Gross enrolment rates ^a)

País / Country	Grupos de edad ^b Age groups ^b	1970	1975	1980	1982	1985	1986	1987	1988	1989	1990	1991	1992
Argentina	6-12	113.6	113.0	111.4	111.8	107.4	109.7	111.0	111.6
Bolivia	6-13	76.2	86.9	74.0	84.8	...	87.2	91.9	82.2	83.1	85.1
Brasil / Brazil	7-14	78.7	87.8	98.9	100.1	100.9	102.5	101.0	103.4	104.3	108.0	106.5	...
Colombia	6-10	103.1	108.7	107.4	109.0	94.4	102.6	105.0	106.5	109.5	...	110.9	...
Costa Rica	6-11	10.7	106.9	104.6	95.4	91.9	93.9	94.6	96.3	97.0	101.7
Cuba	6-11	123.1	124.2	105.7	108.3	104.1	101.4	98.9	98.3	99.0	100.2	102.6	102.4
Chile	6-13	104.8	112.2	112.7	105.6	104.7	104.7	104.6	102.3	100.1	99.4
Ecuador	6-11	102.4	107.8	117.5	114.6	119.3	119.3	118.7	118.4	116.9	116.3
El Salvador	7-15	61.4	64.6	74.9	70.1	77.3	80.7	80.6	80.4	82.6	82.6	76.4	...
Guatemala	7-12	60.3	63.2	72.8	71.8	78.5	80.3	79.3	78.9
Guyana	6-11	99.0	93.0	95.0	95.0	103.0	106.0	110.0	115.0
Haití / Haiti	7-12	45.9	59.6	70.6	77.6	92.2	96.6	83.2	83.7	82.4	81.1	79.5	77.9
Honduras	7-12	86.5	87.9	98.3	103.7	116.5	118.6	118.6	118.4
Jamaica	6-11	119.0 ^c	99.0	103.0	105.5	100.0	99.8	101.0	104.0	105.0
México / Mexico	6-11	105.5	110.4	120.9	123.9	123.5	122.1	119.8	118.4	116.4	114.9	113.8	112.7
Nicaragua	7-12	79.8	83.7	97.6	100.2	100.5	98.1	99.7	99.4	95.1	98.0	101.0	101.8
Panamá / Panama	6-11	101.4	118.4	106.5	105.4	106.5	107.1	107.2	106.2	106.9	106.2	104.9	104.6
Paraguay	7-12	104.9	99.3	103.7	103.6	102.5	101.5	102.2	103.8	105.6	107.5	109.5	110.5
Perú / Peru	6-11	106.6	113.5	114.0	117.7	119.0	119.7	118.6	121.3	122.4	124.1	126.3	...
Rep. Dominicana / Dominican Republic	7-12	98.4	102.0	117.6	115.1	126.5	122.9	98.0	...	101.1
Suriname	6-11	131.0	99.0	125.0	...	132.0	129.0	128.0	124.0
Trinidad y Tabago / Trinidad and Tobago	5-11	107.0	99.0	99.0	98.0	96.0	98.0	99.0	98.0	97.0
Uruguay	6-11	112.1	106.6	107.0	107.6	106.7	105.8	107.1	107.6	108.5	108.3	107.5	107.6
Venezuela	7-12	69.6	69.3	74.1	74.1	72.8 ^d	74.2	73.8	73.3	73.6	96.7	98.7	...

^a Total de matriculados sobre la población del grupo de edad correspondiente. La comparabilidad de la información de este cuadro está afectada por los cambios en los sistemas de enseñanza de algunos países, lo que se detalla en las notas técnicas.

^b Límites de las edades legales de la población considerada en el denominador de la tasa bruta de matrícula.

^c Límites de edad: 6 a 10 años.

^d A partir de este año la enseñanza de primer nivel aumentó de 6 a 9 años. Lo que significa que el denominador de la tasa se refiere a la población de las edades correspondientes al grupo de 7 a 15 años.

^a Total number of enrolled persons divided by population in the corresponding age groups, multiplied by 100. The comparability of the data presented in this table has been affected by changes in some countries' educational systems. Details are provided in the technical notes.

^b Legal age limits for the population included in the denominator of the gross enrolment rate.

^c Age limits: 6 to 10 years.

^d As of this year, the duration of first-level education increased from 6 to 9 years, meaning that the denominator of the rate is the population in the 7 to 15 years age group.

I. DESARROLLO SOCIAL Y BIENESTAR / *SOCIAL DEVELOPMENT AND WELFARE*

31. MATRICULA POR NIVEL DE ENSEÑANZA (continuación)
ENROLMENT BY EDUCATION LEVEL (continued)

(b) Enseñanza de segundo nivel / *Second level*
(Tasas brutas de matrícula ^a / *Gross enrolment rate* ^a)

País / <i>Country</i>	Grupos de edad ^b Age groups ^b	1970	1975	1980	1982	1985	1986	1987	1988	1989	1990	1991	1992
		Argentina	13-17	44.6	54.0	56.0	58.9	70.6	70.5	68.8	69.2
Barbados	11-16	71.0	77.0	90.0	89.0
Belice / <i>Belize</i>	14-20
Bolivia	14-17	24.0	30.8	35.5	34.7	...	36.6	37.0	34.0	33.1
Brasil / <i>Brazil</i>	15-17	15.7	26.2	33.6	34.1	35.9	37.0	37.2	38.2	38.7	38.6	40.4	...
Colombia	11-16	23.5	37.0	33.7	41.0	43.4	41.8	48.7	50.5	55.0	...	43.2	...
Costa Rica	12-16	34.8	51.4	43.4	41.7	35.5	35.5	35.1	34.4	34.6	35.4
Cuba	12-17	30.3	55.2	80.7	77.1	82.3	84.6	87.6	91.1	91.8	90.5	87.0	83.2
Chile	14-17	37.9	47.7	61.5	63.0	66.9	68.4	70.4	74.8	81.3
Ecuador	12-17	26.2	40.2	52.9	53.5	57.1	57.4	56.0	56.2	53.4	55.7
El Salvador	16-18	38.3	47.5	24.4	24.3	27.4	27.9	29.0	28.0	26.2	29.2	24.6	...
Guatemala	13-18	10.4	15.0	16.8	18.1	19.1	20.3	21.2	22.9
Guyana	12-17	56.0	56.0	60.0	57.0	63.0	64.0
Haití / <i>Haiti</i>	13-18	5.5	8.1	12.2	12.8	16.3	17.5	19.1	18.8	20.1	20.7	21.3	22.0
Honduras	13-17	13.4	16.2	30.0	32.8	37.2	35.3
Jamaica	12-18	46.0	58.0	66.7	65.0	56.8	58.6	62.0	61.0
México / <i>Mexico</i>	12-17	22.8	34.1	48.6	53.7	56.0	56.5	57.9	58.0	57.1	56.1	56.0	56.8
Nicaragua	13-17	20.7	27.9	42.4	40.4	40.6	43.8	45.1	44.1	42.7	42.5	40.7	39.4
Panamá / <i>Panama</i>	12-17	38.7	52.5	61.2	59.8	60.2	60.6	61.1	61.0	60.7	62.6	63.1	63.8
Paraguay	13-18	15.3	19.0	26.2	30.4	30.1	29.5	28.8	28.7	29.2	29.8	30.0	33.1
Perú / <i>Peru</i>	12-16	36.2	45.5	63.9	69.2	71.1	72.4	73.0	73.7	74.5	76.4	78.9	...
Rep. Dominicana / <i>Dominican Republic</i>	13-18	20.1	28.3	41.5	...	50.5	46.2
Suriname	12-17	43.0	47.0	35.0	44.0	...	53.0
Trinidad y Tabago / <i>Trinidad and Tobago</i>	12-16	42.0	48.0	69.9	73.4	79.6	82.5	83.6	83.0
Uruguay	12-17	60.9	62.0	58.9	69.2	71.9	70.6	69.0	76.5	78.1	81.0	83.9	...
Venezuela	13-18	61.4	81.0	84.1	87.4	35.1 ^c	35.4	35.6	34.8	34.5	34.0	34.2	...

^a Total de matriculados sobre la población del grupo de edades correspondiente, multiplicado por cien. La comparabilidad de la información de este cuadro está afectada por los cambios en los sistemas de enseñanza de algunos países, lo que se detalla en las notas explicativas

^b Límites de las edades legales de la población considerada en el denominador de la tasa bruta de matrícula.

^c A partir de este año la enseñanza de segundo nivel se redujo de 6 a 3 años, lo que implica que edad de la población del denominador de la tasa es de 16 a 18 años.

^a Total number of enrolled persons divided by population in the corresponding age group, multiplied by 100. The comparability of the data presented in this table has been affected by changes in some countries' educational systems. Details are provided in the explanatory notes.

^b Legal age limits for the population included in the denominator of the gross enrolment rate.

^c As of this year, the second-level education was reduced from 6 to 3 years, meaning that the denominator of the rate is the population in the 16 to 18 age group.

I. DESARROLLO SOCIAL Y BIENESTAR / SOCIAL DEVELOPMENT AND WELFARE

31. MATRICULA POR NIVEL DE ENSEÑANZA (conclusión)
ENROLMENT BY EDUCATION LEVEL (concluded)

(c) Enseñanza de tercer nivel / Third level
(Tasas brutas de matrícula ^a / Gross enrolment rates ^a)

País / Country	1970	1975	1980	1982	1985	1986	1987	1988	1989	1990	1991	1992
Argentina	14.9	26.0	21.6	24.0	36.4	38.6	40.7
Barbados	4.0	9.4	15.5	18.7
Bolivia	9.3	17.1	12.5	11.1 ^b	17.2	...	16.6	...	22.8
Brasil / Brazil	5.1	10.7	11.9	11.4	10.5	10.9	10.8	10.9	11.0	11.2	11.4	...
Colombia	4.6	8.2	10.2	11.9	12.6	13.0	13.1	13.5	13.7	14.0	14.5	...
Costa Rica	8.8	17.3	23.2	22.8	22.7	23.3	24.8	24.3	26.5
Cuba	4.9	11.1	20.5	19.8	21.3	22.6	22.8	21.6	20.9	20.9	19.4	17.2
Chile	9.7	15.6	10.8 ^c	10.3 ^c	15.9	17.1	17.9	18.8
Ecuador	8.1	27.1	37.2	29.4	26.4	20.7	21.1
El Salvador	3.3	7.4	4.3	6.0	15.5	16.3	16.7	16.1	16.2	14.9	16.1	...
Haití / Haiti	4.1	6.8	8.0	7.2	...	11.4
Honduras	2.3	4.6	8.4	7.6	9.6	7.0 ^d	9.1	10.0	10.2	8.6 ^d
Jamaica	5.5	6.7	7.1	4.4 ^b	4.4	4.3	4.5	4.5	5.0
México / Mexico	5.8	11.2	14.9	15.6	16.5	15.9	14.3	14.0	13.6	13.2	13.6	...
Nicaragua	5.5	8.2	14.0	12.5	10.4	9.5	9.4	8.1	7.3	7.1	11.0	...
Panamá / Panama	3.6	9.1	12.8	14.5	16.6	18.8	16.9	15.7	15.3	15.9	17.4	18.7
Paraguay	4.4	6.7	8.5	8.9	8.1	7.9	7.5	7.5	7.1	7.4	7.2	7.4
Perú / Peru	9.9	14.6	19.8	22.4	24.3	27.4	29.1	30.1	31.2	32.8	35.2 ^e	...
Trinidad y Tabago / Trinidad and Tobago	2.8	4.8	5.0	4.5	2.8 ^b	5.0	5.3	...	6.0
Uruguay	54.5	85.6	91.6	118.5	178.4	206.4	137.2 ^d	138.5 ^d
Venezuela	11.0	18.8	21.4	22.8	26.2	25.7	26.6	28.4	28.9	29.5	29.1	...

^a Total de matriculados de 20 a 24 años sobre la población de esa misma edad, multiplicado por cien.

^b Universidad de West Indies solamente.

^c Universitarios solamente.

^d Excluye cifras de la Universidad Nacional que cerró sus puertas.

^e Estimación oficial.

^a Total number of enrolled persons between 20 and 24 years of age divided by population in that age group, multiplied by 100.

^b University of the West Indies only.

^c University students only.

^d Does not include figures for the National University, which has been closed.

^e Official estimates.

I. DESARROLLO SOCIAL Y BIENESTAR / SOCIAL DEVELOPMENT AND WELFARE

32. MAESTROS POR NIVEL DE ENSEÑANZA
TEACHERS BY EDUCATION LEVEL

(a) Enseñanza de primer nivel / First level

(Número de alumnos por cada maestro ^{a b} / Number of pupils per teacher ^{a b})

País / Country	1970	1975	1980	1982	1985	1986	1987	1988	1989	1990	1991	1992
Argentina	19	18	19	19	20	18	19	19
Bahamas	45	25	28	29	30	29	28	28
Barbados	29	23	25	24	18	18	18	18	19
Belice / Belize	27	27	24	24	24	25	25	...	25
Bolivia	27	23	18	26	27	25	25	25
Brasil / Brazil	24	22	26	24	24	24	23	24	23	23	23	...
Colombia	38	35	31	30	30	30	30	30	30	...	30	...
Costa Rica	29	29	20	19	18	...	18	18	19	18
Cuba	25	22	17	16	14	13	13	12	12	13	12	12
Chile	50	35	...	33	26	...	30	...	30
Dominica	...	25	27	27	25	25	25	24	24	23
Ecuador	38	37	35	35	33	32	32	32	30	30
El Salvador	37	45	48	45	45	...	45	44	48	44
Granada / Grenada	38	...	23	23	...	26	26
Guatemala	36	35	34	35	37	37	36	36
Guyana	29	32	33	36	29	29	29	29
Haití / Haiti	41	40	43	44	40	38	36	35	34	32	30	29
Honduras	35	35	37	37	38	39	37	35
Jamaica	44	32	41	33	35	35	33	32	32
México / Mexico	46	45	39	36	34	33	32	31	31	31	30	30
Nicaragua	37	40	35	35	38	32	32	30	33	33	37	36
Panamá / Panama	29	31	27	26	25	25	25	26	27	26	26	25
Paraguay	32	28	27	26	25	21	21	21	21	21	...	18
Perú / Peru	35	39	37	36	34	33	32	30	29	29	29	...
República Dominicana / Dominican Republic	55	51	...	46	44	41	47	...	47
Saint Kitts y Nevis / Saint Kitts and Nevis	22	29	29	...	22
Santa Lucía / Saint Lucia	...	31	31	32	30	30	31	31	29
San Vicente y las Granadinas / Saint Vincent and the Grenadines	...	18	19	18	19	18
Suriname	37	31	27	25	21
Trinidad y Tabago / Trinidad and Tobago	25	31	24	23	23	23	24	24	25	26	26	...
Uruguay	29	24	21	20	24	22	21	21	21	21	22	21
Venezuela	34	28	27	26	26	26	17	18	18	20	23	...

^a Este cuadro está afectado por los cambios en los sistemas de enseñanza de algunos países, lo que se detalla en las notas técnicas.

^b Ver notas de pie de página de los cuadros de matrícula y maestros de primer nivel.

^a This table has been affected by changes in some countries' educational systems. Details are provided in the technical notes.

^b See footnotes to the tables on enrolment and teachers in first-level education

I. DESARROLLO SOCIAL Y BIENESTAR / SOCIAL DEVELOPMENT AND WELFARE

32. MAESTROS POR NIVEL DE ENSEÑANZA (conclusión)
TEACHERS BY EDUCATION LEVEL (concluded)

(b) Enseñanza de segundo nivel / Second level
(Número de alumnos por maestro ^{a b} / Number of pupils per teacher ^{a b})

País / Country	1970	1975	1980	1982	1985	1986	1987	1988	1989	1990	1991	1992
Argentina	7	8	7	7	8	8	8	7
Bahamas	33	...	28	21	23	25	34	21	21	21
Barbados	19	20	21	21	18	18	18	17	18
Belice / Belize	16	...	16	...	13	13	13	13
Bolivia	15	18	25	22	...	22
Brasil / Brazil	9	15	14	14	15	15	14	15	15	14	15	...
Colombia	17	19	21	20	20	20	18	18	20
Costa Rica	23	27	19	18	16	...	17	16
Cuba	12	14	13	12	11	11	11	10	10	9	9	...
Chile	17	15	18	...	17
Dominica	22	22	20	20	18	19	19	22
Ecuador	14	16	17	205	15	15	15	14	14	13
El Salvador	25	45	24	27	23	99	101	109
Granada / Grenada	25	32	...	21	20
Guatemala	14	17	16	14	14	13	15
Haití / Haiti	15	16	24	23	20	20	20	20	21	20	20	19
Honduras	15	18	28	28	28	26
Jamaica	49	33	33	...	29	29	28	19	20
México / Mexico	14	17	18	18	17	17	17	17	17	16	16	16
Nicaragua	26	33	33	34	32	31	32	27	39	37	43	39
Panamá / Panama	21	22	21	20	19	19	19	19	20	20	20	20
Paraguay	9	10	17	19	...	14	15
Perú / Peru	17	24	29	24	23	23	23	21	20	20	21	...
República Dominicana / Dominican Republic	26	24	37	43
Saint Kitts y Nevis / Saint Kitts and Nevis	15	...	16	15
Santa Lucía / Saint Lucia	20	26	20	20
Trinidad y Tabago / Trinidad and Tobago	26	29	20	20	20	20	20	20	20	20
Uruguay	11	12	24	17	18	16	21	19	18
Venezuela	18	18	17	17	4	4	9	10	9	9	9	...

^a Este cuadro está afectado por los cambios en los sistemas de enseñanza de algunos países, lo que se detalla en las notas técnicas.

^b Ver notas de pie de página de los cuadros de matrícula y maestros de segundo nivel.

^a This table has been affected by changes in some countries' educational systems. Details are provided in the technical notes.

^b See footnotes to the the tables on enrolment and teachers in second-level education.

I. DESARROLLO SOCIAL Y BIENESTAR / *SOCIAL DEVELOPMENT AND WELFARE*

33. MATRICULA POR GRUPOS DE EDADES Y POR SEXO ^a

ENROLMENT BY AGE GROUP AND SEX ^a

(a) Matriculados de 6 a 23 años / *Enrolment between ages 6 and 23*

(Porcentaje sobre la población de esa edad / *As a percentage of the population in that age group*)

País / <i>Country</i>	1980			1985			1990		
	Total	Hombres <i>Male</i>	Mujeres <i>Female</i>	Total	Hombres <i>Male</i>	Mujeres <i>Female</i>	Total	Hombres <i>Male</i>	Mujeres <i>Female</i>
Argentina	65.0	63.9	66.0	74.8	73.0	76.6	79.5	77.3	81.9
Barbados	61.3	61.1	61.5	65.0	65.6	64.5	72.4	73.3	71.5
Bolivia	54.6	60.2	49.0	58.0	63.3	52.8	60.6	65.4	56.0
Brasil / <i>Brazil</i>	54.5	55.2	53.8	55.5	56.7	54.4	60.4	61.2	59.5
Colombia	55.7	55.4	56.0	54.5	54.1	54.9	60.6	60.6	60.6
Costa Rica	55.3	55.1	55.4	51.0	51.5	50.5	54.3	54.8	53.8
Cuba	71.9	72.1	71.7	65.4	64.5	66.2	67.3	66.0	68.6
Chile	64.7	64.9	64.5	65.6	66.2	65.0	70.4	71.3	69.4
Ecuador	68.7	71.3	66.0	69.7	71.3	68.1	74.0	74.6	73.4
El Salvador	47.9	49.7	46.7	48.6	48.3	48.9	51.6	50.9	52.3
Guatemala	35.2	38.9	31.5	37.9	41.6	34.1	41.5	45.2	37.6
Guyana	55.2	55.1	55.2	49.0	48.6	49.5	51.8	51.2	52.5
Haití / <i>Haiti</i>	31.2	33.8	28.7	39.7	42.6	36.8	44.4	46.2	42.7
Honduras	47.2	47.3	47.2	51.5	50.7	52.4	56.4	54.7	58.2
Jamaica	60.1	59.3	62.6	59.4	58.5	60.3	63.4	63.0	63.8
México / <i>Mexico</i>	64.8	67.0	62.6	65.6	67.2	63.8	66.2	67.6	64.7
Nicaragua	53.3	52.0	54.5	52.3	45.8	58.8	53.5	47.4	59.7
Panamá / <i>Panama</i>	65.8	64.8	66.9	64.0	63.0	65.2	65.3	64.4	66.2
Paraguay	48.8	50.1	47.4	49.6	50.8	48.3	51.7	52.7	50.6
Perú / <i>Peru</i>	64.4	68.0	60.6	69.1	72.6	65.4	73.3	76.4	70.1
República Dominicana / <i>Dominican Republic</i>	60.0	59.5	60.5	66.0	63.5	68.6
Suriname	60.9	62.2	59.6	64.6	65.4	63.8	68.8	69.8	68.5
Trinidad y Tabago / <i>Trinidad and Tobago</i>	54.0	53.5	54.6	52.9	52.6	53.2	61.5	60.8	62.3
Uruguay	61.7	61.3	62.0	71.6	69.9	73.3	79.3	77.8	80.9
Venezuela	58.4	57.1	59.8	60.4	60.1	60.8	63.5	61.8	65.2

^a Estimaciones de la UNESCO

^a UNESCO estimates.

I. DESARROLLO SOCIAL Y BIENESTAR / SOCIAL DEVELOPMENT AND WELFARE

33. MATRICULA POR GRUPOS DE EDADES Y POR SEXO ^a (continuación 1)
 ENROLMENT BY AGE GROUP AND SEX ^a (continued 1)

(b) Matriculados de 6 a 11 años / Enrolment between ages 6 and 11
 (Porcentaje de la población de esa edad / As a percentage of the population in that age group)

País / Country	1980			1985			1990		
	Total	Hombres <i>Male</i>	Mujeres <i>Female</i>	Total	Hombres <i>Male</i>	Mujeres <i>Female</i>	Total	Hombres <i>Male</i>	Mujeres <i>Female</i>
Argentina	95.3	95.1	95.5	95.5	94.8	96.2	97.2	97.3	97.0
Barbados	97.5	99.2	95.9						
Bolivia	86.6	91.0	82.2	94.3	87.2	81.5	87.9	90.1	85.7
Brasil / Brazil	73.2	74.8	71.6	74.3	76.8	71.8	77.9	79.9	75.8
Colombia	82.9	81.3	84.5	77.0	75.8	78.1	80.4	79.2	81.6
Costa Rica	90.1	89.3	90.8	84.2	84.1	84.4	87.1	86.7	87.6
Cuba	99.7	99.8	99.7	96.4	96.4	96.3	97.4	97.6	97.3
Chile	89.6	89.1	90.0	88.9	89.7	87.8	90.5	91.5	89.5
Ecuador	87.8	88.1	87.5	89.4	88.8	90.1	92.2	91.5	92.8
El Salvador	65.0	64.2	65.8	62.7	61.4	64.0	70.8	69.7	72.0
Guatemala	49.4	52.4	46.4	53.5	56.2	50.6	56.9	59.3	54.3
Guyana	92.6	92.6	92.6	86.1	87.2	85.0	86.1	87.2	85.0
Haití / Haiti	36.5	37.0	36.0	54.7	56.1	53.3	59.7	60.7	58.7
Honduras	66.1	65.2	67.1	75.1	73.4	76.9	82.3	80.9	83.7
Jamaica	95.3	94.2	96.3	100.0	100.0	100.0	100.0	100.0	100.0
México / Mexico	92.6	92.5	92.8	100.0	100.0	100.0	100.0	100.0	100.0
Nicaragua	63.2	61.8	64.7	69.6	67.2	72.1	72.0	69.8	74.2
Panamá / Panama	89.2	89.0	89.4	89.3	89.1	89.5	91.6	91.8	91.4
Paraguay	78.6	78.5	78.6	78.3	78.3	78.4	80.1	79.8	80.4
Perú / Peru	87.1	89.1	85.0	98.2	100.0	96.1	98.9	100.0	97.5
República Dominicana / Dominican Republic	83.4	81.4	85.5	89.5	86.0	93.0
Suriname	92.3	91.9	92.7	98.1	98.3	97.8	99.4	99.7	99.0
Trinidad y Tabago / Trinidad and Tobago	93.6	90.3	97.3	100.0	100.0	100.0	100.0	100.0	100.0
Uruguay	83.6	82.8	84.5	91.6	92.5	90.8	94.6	95.5	93.7
Venezuela	85.9	84.1	87.9	87.6	86.5	88.8	91.0	90.7	91.3

^a Estimación de la UNESCO.

^a UNESCO estimates.

I. DESARROLLO SOCIAL Y BIENESTAR / *SOCIAL DEVELOPMENT AND WELFARE*

33. MATRICULA POR GRUPOS DE EDADES Y POR SEXO ^a (continuación 2)

ENROLMENT BY AGE GROUP AND SEX ^a (continued 2)

(c) Matriculados de 12 a 17 años / *Enrolment between ages 12 and 17*

(Porcentaje sobre la población de esa edad / *As a percentage of the population in that age group*)

País / <i>Country</i>	1980			1985			1990		
	Total	Hombres <i>Male</i>	Mujeres <i>Female</i>	Total	Hombres <i>Male</i>	Mujeres <i>Female</i>	Total	Hombres <i>Male</i>	Mujeres <i>Female</i>
Argentina	67.7	65.2	70.3	79.5	76.6	82.6	79.4	76.4	82.5
Barbados	74.9	74.1	75.8	78.4	77.8	79.0	89.4	90.8	87.9
Bolivia	37.2	42.4	32.1	53.2	59.9	46.6	54.2	60.1	48.3
Brasil / <i>Brazil</i>	61.7	62.6	60.8	69.1	71.4	66.9	74.9	77.1	72.6
Colombia	58.7	57.6	59.8	62.3	60.8	63.9	71.1	70.3	71.9
Costa Rica	52.5	51.1	54.0	45.7	45.4	46.0	47.7	47.8	47.7
Cuba	80.6	81.1	80.0	76.6	75.0	78.3	80.2	79.7	80.8
Chile	80.0	80.2	79.8	83.6	83.1	84.1	91.2	91.7	90.8
Ecuador	62.2	63.7	60.6	71.6	73.6	69.6	75.5	77.0	73.9
El Salvador	50.0	50.9	49.0	52.2	51.1	53.4	53.8	52.6	55.0
Guatemala	36.6	40.7	32.5	39.1	43.6	34.5	43.4	47.6	38.9
Guyana	63.0	61.6	64.4	57.6	56.0	59.2	54.2	52.4	55.9
Haití / <i>Haiti</i>	43.6	49.4	37.7	48.2	53.7	42.7	55.0	57.8	52.3
Honduras	48.1	47.9	48.2	47.6	46.7	48.5	55.2	53.2	57.2
Jamaica	70.8	67.6	74.0	71.0	69.7	72.3	82.7	82.2	83.3
México / <i>Mexico</i>	63.8	66.6	61.0	61.9	64.5	59.3	68.1	69.9	66.3
Nicaragua	59.1	55.8	62.5	51.0	41.8	60.5	51.8	43.0	60.8
Panamá / <i>Panama</i>	64.9	64.4	65.4	63.8	63.7	64.0	66.3	66.4	66.3
Paraguay	46.8	50.1	43.3	48.7	51.8	45.5	50.2	53.0	47.3
Perú / <i>Peru</i>	71.8	76.0	67.5	72.3	75.3	69.2	81.0	83.6	78.3
República Dominicana / <i>Dominican Republic</i>	62.6	61.3	64.0	70.2	64.3	76.3
Suriname	69.3	72.1	66.5	83.7	84.5	82.8	93.9	93.9	93.9
Trinidad y Tabago / <i>Trinidad and Tobago</i>	62.3	62.1	62.4	48.4	46.3	50.7	63.8	62.5	65.2
Uruguay	72.5	72.3	72.6	76.2	72.5	79.9	80.0	78.2	81.9
Venezuela	59.2	57.3	61.8	62.0	59.5	64.6	64.8	61.1	68.6

^a Estimaciones de la UNESCO

^a UNESCO estimates.

I. DESARROLLO SOCIAL Y BIENESTAR / SOCIAL DEVELOPMENT AND WELFARE

33. MATRICULA POR GRUPOS DE EDADES Y POR SEXO ^a (conclusión)
ENROLMENT BY AGE GROUP AND SEX ^a (concluded)

(d) Matriculados de 18 a 23 años / *Enrolment between ages 18 and 23*

(Porcentaje sobre la población de esa edad / *As a percentage of the population in that age group*)

País / Country	1980			1985			1990		
	Total	Hombres Male	Mujeres Female	Total	Hombres Male	Mujeres Female	Total	Hombres Male	Mujeres Female
Argentina	26.8	26.3	27.3	42.2	40.1	44.3	56.9	52.3	61.5
Barbados	13.0	12.0	13.9	18.6	19.1	18.2	28.4	28.8	72.4
Bolivia	28.7	36.3	21.4	24.8	31.6	18.2	27.8	34.5	21.3
Brasil / Brazil	24.3	23.7	24.9	19.7	18.2	21.2	22.8	20.6	24.9
Colombia	19.7	21.7	17.6	21.8	23.2	20.4	26.2	28.3	24.1
Costa Rica	20.2	22.0	18.4	20.3	22.2	18.4	20.5	22.6	18.4
Cuba	25.2	24.1	24.4	30.8	30.2	31.5	38.0	35.3	40.8
Chile	21.0	21.6	20.3	25.4	26.6	24.2	29.0	30.2	27.7
Ecuador	49.2	56.5	41.7	41.1	45.1	37.0	48.7	49.7	47.6
El Salvador	18.4	22.1	14.8	23.1	24.6	21.6	21.2	20.5	21.8
Guatemala	11.9	16.0	7.6	12.3	16.4	8.1	15.3	20.1	10.3
Guyana	6.3	7.4	5.2	6.0	6.4	5.6	7.0	6.9	7.1
Haití / Haiti	8.0	9.0	7.0	9.9	11.2	8.6	13.7	14.9	12.4
Honduras	14.3	15.8	12.7	20.5	20.7	20.2	21.3	19.2	23.4
Jamaica	8.1	7.5	8.8	6.2	5.9	6.6	7.2	7.4	7.0
México / Mexico	23.3	28.0	18.5	23.4	27.4	19.2	23.4	26.8	20.0
Nicaragua	30.5	31.9	29.1	27.6	18.1	37.0	27.8	19.0	36.7
Panamá / Panama	34.9	32.3	37.6	33.9	30.4	37.5	35.4	32.1	38.9
Paraguay	12.6	13.4	11.7	114.0	14.9	13.1	15.3	16.2	14.3
Perú / Peru	23.8	29.0	18.5	27.6	33.6	21.4	31.6	37.6	25.5
República Dominicana / Dominican Republic	25.6	28.3	22.8	34.1	36.4	31.7
Suriname	9.5	10.7	8.4	11.1	11.9	10.2	14.2	14.3	14.1
Trinidad y Tabago / Trinidad and Tobago	5.4	5.9	5.0	3.7	4.1	3.2	5.3	5.6	5.1
Uruguay	26.1	25.7	26.5	44.7	42.1	47.3	61.6	57.7	65.6
Venezuela	21.2	21.6	20.8	24.6	27.6	21.5	26.4	25.2	27.6

^a Estimaciones de la UNESCO.

^a UNESCO estimates.

I. DESARROLLO SOCIAL Y BIENESTAR / *SOCIAL DEVELOPMENT AND WELFARE*

34. GASTO PUBLICO EN EDUCACION ^a
PUBLIC EXPENDITURE ON EDUCATION ^a

(Porcentaje del producto interno bruto a precios corrientes /
Percentage of the gross domestic product at current prices)

Pais / Country	1970	1975	1980	1982	1985	1986	1987	1988	1989	1990	1991	1992
Argentina ^b	1.0	1.8	1.9	1.4	1.6	1.5	1.7
Bahamas	3.7	4.2	3.8	3.9
Barbados	6.1	6.2	6.5	5.9	6.4	5.8	5.9	5.7	6.2
Bolivia ^b	3.7	2.7	3.8	2.8	2.4	6.5	3.1	3.1	3.2	3.1
Brasil / Brazil ^b	1.2	1.2	0.7	1.0	2.7	3.4	3.6	3.7	3.6	3.7
Colombia	...	2.0	2.5	2.8	2.7	2.6	2.5	2.4	2.4
Costa Rica ^b	3.4	5.5	6.2	4.2	4.1	4.3	4.7	4.4	4.5	6.0
Chile	3.9	4.1	4.1	3.8	3.3	3.7	4.5	3.9
Ecuador	...	1.5	5.3	5.1	3.7	4.1	...	3.2	2.9	4.2
El Salvador	2.9	3.3	3.4	3.3	2.7	2.2	2.1	2.2	2.1	2.0
Guatemala	2.0	1.5	1.8	1.6	1.2	1.4	2.2	1.4	1.3
Guyana	4.4	5.4	7.2	7.0	7.4	5.9	5.9
Haití / Haiti	1.0	0.7	1.0	1.2	1.0	1.5	1.8	2.1	2.1	1.7	2.0	2.0
Honduras	3.3	3.1	3.0	3.7	4.7	4.7	4.5
Jamaica	3.2	6.0	7.5	7.2	0.6	1.2	0.8	2.2	2.0
México / Mexico	...	2.7	3.1	3.4	3.4	3.2	3.1	3.2	3.5	3.9	4.3	...
Nicaragua	2.3	2.5	3.5	4.2	6.6	5.8	6.1
Panamá / Panama ^b	4.2	3.9	4.5	4.6	4.9	4.9	5	5.5	5.4	4.9	4.9	5.3
Paraguay ^b	1.6	1.5	1.3	1.4	1.2	1.1	1.0	...	1.5	1.7
Perú / Peru	3.2	3.5	2.5	2.6	3.0	2.9	2.7	2.6	2.4 ^c	2.5 ^d
República Dominicana ^b / Dominican Republic ^b	...	1.8	2.1	1.9	1.5	1.4	2.1	2.5	2.1
Saint Kitts y Nevis / Saint Kitts and Nevis	9.0	7.1	9.5	6.5	6.0	5.3	4.7
San Vicente y las Granadinas / Saint Vincent and the Grenadines	6.5	5.8	5.8	5.7	5.7
Suriname	...	5.7	3.0	3.0	...	9.1
Trinidad y Tabago / Trinidad and Tobago	...	2.1	2.5	4.1	4.9	5.5	5.6
Uruguay	3.6	2.6	1.9	2.3	1.6	1.8	1.9	2.0	2.0	1.9	2.0	...
Venezuela	3.5	4.1	4.1	4.6	4.7	4.3	4.0	3.8	3.3	2.5	4.5	...

^a Se refiere a gastos del gobierno central consolidado.

^b No incluye gastos extrapresupuestarios.

^c Cifras provisionarias

^d Estimación oficial

^a Refers to expenditure by the consolidated central government.

^b Excluding extrabudgetary expenditure.

^c Provisional figures.

^d Official estimate.

I. DESARROLLO SOCIAL Y BIENESTAR / *SOCIAL DEVELOPMENT AND WELFARE*

35. PERSONAS POR CUARTO EN EL AREA URBANA
PERSONS PER ROOM IN THE URBAN AREA

(Promedio / *Average*)

País / <i>Country</i>	Alrededor de 1970 / <i>Around 1970</i>		Alrededor de 1980 / <i>Around 1980</i>	
	Año <i>Year</i>	Promedio <i>Average</i>	Año <i>Year</i>	Promedio <i>Average</i>
Argentina	1970	1.4 ^a	1980	1.2 ^a
Barbados	1970	1.0 ^a
Brasil / <i>Brazil</i>	1970	1.0	1980	1.0 ^a
Colombia	1973	1.6	1985	1.4
Costa Rica	1973	1.4 ^a	1984	1.2 ^a
Cuba	1970	1.1	1980	1.0
Chile	1970	1.3	1982	1.3
Ecuador	1974	1.9	1982	1.6
El Salvador	1971	2.4
Guatemala	1973	1.6	1986	2.0 ^a
Guyana	1970	2.1 ^a
Honduras	1974
Jamaica	1970
México / <i>Mexico</i>	1970	2.2	1980	2.3 ^a
Nicaragua	1971
Panamá / <i>Panama</i>	1970	1.8	1980	1.6
Paraguay	1972	1.7	1982	1.6
Perú / <i>Peru</i>	1972	1.8	1981	1.8
República Dominicana / <i>Dominican Republic</i>	1970	1.2
Trinidad y Tabago / <i>Trinidad and Tobago</i>	1970	1.7 ^a	1980	1.5 ^a
Uruguay	1975	2.1	1985	1.7
Venezuela	1971	1.5 ^{a b}	1981	1.4

^a Total del país.

^b Viviendas ocupadas; excluye viviendas no destinadas a habitación que son utilizadas como tal.

^a *Country total.*

^b *Occupied dwellings; excluding those not designed for habitation but used as such.*

I. DESARROLLO SOCIAL Y BIENESTAR / *SOCIAL DEVELOPMENT AND WELFARE*

**36. UNIDADES DE VIVIENDA PARTICULARES OCUPADAS,
SEGUN TIPO Y DISPONIBILIDAD DE SERVICIOS
*OCCUPIED PRIVATE DWELLING UNITS,
BY TYPE OF SERVICES AVAILABLE.***

(Porcentaje respecto del total de viviendas / *As a percentage of total dwellings*)

País	Agua por tubería ^a <i>Piped water^a</i>			Inodoro (retrete de agua) <i>Flush toilets</i>			Sistema de eliminación de excretas ^b <i>Sewage disposal^b</i>		
	1970	1980	1990	1970	1980	1990	1970	1980	1990
Argentina	...	86.0	95.1
Bolivia	39.3	60.0	50.3 ^c	21.6	41.2	...	12.4	22.7	44.0 ^c
Brasil	32.8	54.9	82.6 ^c	26.6	27.7	52.8 ^c
Colombia	67.8	70.5	94.5 ^c	57.6	69.6	...	51.4	59.4	84.2 ^c
Costa Rica	78.2	86.9	...	44.3	88.6	...	14.8
Cuba	66.7	74.1	...	43.8	91.0
Chile	81.6	81.4	84.3 ^c	98.1	98.7 ^d	84.4
Ecuador	42.9	51.8	59.9	33.3	46.1	70.3	28.1	51.1	62.4
El Salvador	47.2	22.4	16.1
Guatemala	42.3	52.3	58.2 ^c	17.9	21.4	59.3 ^c	...	18.6	...
Haití	2.8	1.0
Honduras	43.1	...	35.5 ^c	17.4	...	54.4 ^c	13.0	...	50.5
México	61.0	70.7	79.4	48.1	...	43.7	52.2
Nicaragua	38.7	19.3	15.3
Panamá	52.2	75.4	80.7	40.1	43.6	...	31.6	33.2	44.2
Paraguay	11.1	20.5	51.8 ^c	14.3	26.2	72.6 ^c	...	9.5	38.3 ^c
Perú	29.6	37.9	...	23.2	22.1	28.9	...
Trinidad y Tabago	93.3	91.5	...	98.3 ^e	99.1 ^e	...	12.2	19.9	...
Uruguay	80.6	86.5	92.3 ^c	62.2 ^d	73.0 ^d	...	43.5 ^d	44.2 ^d	56.1 ^c
Venezuela	72.4	85.3	96.5 ^c	77.4	71.3	...	40.3	...	92.8 ^{cf}

^a Agua por tubería incluye agua dentro de la vivienda, fuera de la vivienda pero dentro del edificio y fuera del edificio a menos de 100 metros de la vivienda.

^b Por sistema de alcantarillado.

^c Cifra obtenida de tabulaciones especiales de encuestas de hogares. Corresponde a hogares urbanos que cuentan con agua potable por cañería dentro del hogar.

^d Calculado sobre el total de hogares.

^e Incluye unidades de habitación con algún tipo de retrete distinto del inodoro (letrina, pozo ciego, pozo negro, excusado lavable, etc.).

^f Incluye hogares con fosa séptica.

Instalación de baño <i>Bathroom</i>			Alumbrado eléctrico <i>Electric lighting</i>			Country
1970	1980	1990	1970	1980	1990	
...	66.9	Argentina
7.5	23.1	...	34.3	59.3	79.8 ^c	Bolivia
...	47.6	68.5	97.6 ^c	Brazil
...	62.6	...	99.4 ^c	Colombia
...	66.3	83.1	...	Costa Rica
46.6	70.7	82.9	...	Cuba
46.1	62.1 ^d	67.3 ^c	...	84.6	96.2 ^c	Chile
...	...	69.6	41.2	62.1	95.5	Ecuador
27.9	33.9	El Salvador
...	28.5	37.2	86.8 ^c	Guatemala
...	4.1	Haiti
...	25.0	...	87.0 ^c	Honduras
31.8	58.9	76.5	87.5	Mexico
39.7	41.3	Nicaragua
52.4	65.9	...	51.9	64.8	72.8	Panama
38.6	53.9	...	17.5	38.8	97.3 ^c	Paraguay
23.3	32.1	44.9	...	Peru
...	83.3	...	Trinidad and Tobago
63.3 ^d	80.7	88.4	97.2 ^c	Uruguay
58.6	33.6	...	76.8	88.6	99.2 ^c	Venezuela

^a The term "piped water" includes water supplied within the dwelling, outside the dwelling but inside the building and outside the building but within 100 metres of the dwelling.

^b By sewerage system.

^c Figure obtained from special tabulations of household surveys. Corresponds to urban households with piped drinking water within their home.

^d Calculated on the basis of the total number of households.

^e Includes dwelling units with types of facilities other than indoor flush toilets (latrines, blind pits, cesspools, outhouses with running water).

^f Includes homes with septic tanks.

II. CRECIMIENTO ECONOMICO / *ECONOMIC GROWTH*

37. CRECIMIENTO DEL PRODUCTO INTERNO BRUTO, A PRECIOS CONSTANTES DE MERCADO *GROWTH OF GROSS DOMESTIC PRODUCT, AT CONSTANT MARKET PRICES*

(Tasas anuales medias / *Average annual rates*)

País / <i>Country</i>	1970- 1980	1980- 1982	1980- 1985	1980- 1990	1988	1989	1990	1991	1992
Argentina	2.8	-4.5	-2.1	-0.9	-2.1	-6.2	-0.1	8.9	8.6
Bolivia	3.9	-1.8	-1.9	0.1	3.0	2.7	4.7	5.3	2.0
Brasil / <i>Brazil</i>	8.6	-1.8	1.1	1.5	-0.1	3.3	-4.4	0.9	-1.0
Colombia	5.4	1.6	2.5	3.7	4.2	3.5	4.0	1.9	3.6
Costa Rica	5.5	-4.9	0.2	2.3	3.2	5.5	3.4	2.1	6.8
Chile	2.6	-3.9	-0.8	2.6	6.9	9.5	3.2	5.4	9.4
Ecuador	8.9	2.8	2.0	1.9	8.8	0.2	2.0	4.7	3.3
El Salvador	3.1	-7.0	-2.0	-0.1	1.5	1.1	3.4	3.3	4.7
Guatemala	5.7	-1.2	-1.2	0.9	4.0	3.7	2.9	3.5	4.7
Haití / <i>Haiti</i>	4.7	-3.1	-1.0	-0.4	0.9	1.0	-0.2	0.6	-10.5
Honduras	5.6	0.6	1.4	2.3	4.9	4.7	-0.4	2.1	5.7
México / <i>Mexico</i>	6.7	4.0	1.9	0.5	1.1	-0.2	4.7	3.6	15.8
Nicaragua	0.3	2.2	0.6	-1.5	-13.6	-1.7	-0.2	-0.3	0.2
Panamá / <i>Panama</i>	5.3	4.4	2.7	0.6	-15.9	-0.2	5.2	9.2	8.5
Paraguay	8.7	3.9	2.4	3.2	6.7	5.9	3.1	2.3	1.7
Perú / <i>Peru</i>	3.9	2.3	-0.3	-1.2	-8.4	-11.5	-5.6	2.1	-2.7
República Dominicana / <i>Dominican Republic</i>	6.9	2.6	1.7	2.0	0.8	4.5	-4.9	-1.0	6.8
Uruguay	2.7	-4.5	-2.8	0.3	-0.3	1.3	0.9	2.9	7.4
Venezuela	1.8	-1.8	-2.0	0.4	5.9	-7.8	6.8	9.7	6.5
Subtotal	5.6	-0.5	0.5	0.9	0.7	0.0	0.2	3.7	5.9
Barbados	2.7	-3.6	-0.5	0.9	3.5	3.6	-3.3	-4.2	-2.5
Guyana	1.4	-5.9	-3.8	-2.7	-2.3	-4.5	-2.7	5.5	3.0
Jamaica	-1.0	1.3	-0.7	2.1	2.1	7.4	5.3	1.5	2.0
Trinidad y Tabago / <i>Trinidad and Tobago</i>	4.9	1.5	-2.4	-2.2	-3.1	-0.4	1.9	1.4	-1.6
Total	5.6	-0.5	0.5	0.9	0.7	0.1	0.3	3.7	5.9

II. CRECIMIENTO ECONOMICO / *ECONOMIC GROWTH*

38. CRECIMIENTO DEL PRODUCTO INTERNO BRUTO A PRECIOS CONSTANTES DE MERCADO, POR HABITANTE *GROWTH OF PER CAPITA GROSS DOMESTIC PRODUCT, AT CONSTANT MARKET PRICES*

(Tasas anuales medias / *Average annual rates*)

País / <i>Country</i>	1970- 1980	1980- 1982	1980- 1985	1980- 1990	1988	1989	1990	1991	1992
Argentina	1.1	-5.9	-3.5	-2.2	-3.3	-7.4	-1.3	7.6	7.4
Bolivia	1.3	-4.3	-4.4	-2.4	0.5	0.2	2.2	2.8	-0.4
Brasil / <i>Brazil</i>	6.1	-4.1	-1.1	-0.5	-2.0	1.4	-6.1	-0.8	-2.6
Colombia	3.2	-0.5	0.4	1.7	2.3	1.7	2.2	0.2	1.8
Costa Rica	2.6	-7.6	-2.7	-0.6	0.4	2.6	0.7	-0.4	4.2
Chile	1.0	-5.5	-2.5	0.9	5.2	7.7	1.5	3.8	7.7
Ecuador	5.8	0.1	-0.7	-0.7	6.2	-2.2	-0.4	2.4	1.0
El Salvador	0.7	-8.0	-2.9	-1.4	-0.3	-0.8	1.4	1.2	2.5
Guatemala	2.8	-4.0	-3.9	-2.0	1.0	0.8	0.0	0.6	1.8
Haití / <i>Haiti</i>	3.0	-4.8	-2.8	-2.3	-1.1	-1.0	-2.2	-1.4	-12.3
Honduras	2.3	-2.5	-1.8	-0.9	1.7	1.6	-3.4	-1.0	2.6
México / <i>Mexico</i>	3.7	1.4	-0.5	-1.8	-1.1	-2.4	2.5	1.4	13.4
Nicaragua	-2.7	-0.7	-2.2	-4.1	-15.6	-4.3	-3.2	-3.7	-3.6
Panamá / <i>Panama</i>	2.6	2.2	0.5	-1.4	-17.6	-2.2	3.0	7.2	6.4
Paraguay	5.6	0.6	-0.8	0.0	3.6	2.9	0.2	-0.5	-1.0
Perú / <i>Peru</i>	1.1	-0.1	-2.6	-3.4	-10.3	-13.3	-7.6	0.0	-4.7
República Dominicana / <i>Dominican Republic</i>	4.2	0.2	-0.7	-0.3	-1.4	2.2	-6.9	-3.0	4.6
Uruguay	2.4	-5.2	-3.4	-0.3	-0.9	0.8	0.3	2.3	6.8
Venezuela	-1.6	-4.5	-4.6	-2.1	3.4	-9.9	4.4	7.3	4.3
Subtotal	3.1	-2.7	-1.7	-1.2	-1.3	-1.9	-1.7	1.8	4.0
Barbados	2.3	-3.9	-0.8	0.6	3.2	3.3	-3.6	-4.4	-2.8
Guyana	0.7	-6.7	-4.6	-3.2	-2.3	-4.6	-3.1	4.8	2.1
Jamaica	-2.3	-0.4	-2.3	0.8	1.3	6.5	4.4	0.5	1.0
Trinidad y Tabago / <i>Trinidad and Tobago</i>	3.8	0.1	-3.8	-3.5	-4.3	-1.6	0.7	0.2	-2.7
Total	3.0	-2.7	-1.7	-1.2	-1.3	-1.9	-1.6	1.8	3.9

II. CRECIMIENTO ECONOMICO / ECONOMIC GROWTH

39. INGRESO NACIONAL BRUTO REAL DISPONIBLE, A PRECIOS CONSTANTES DE MERCADO *REAL GROSS NATIONAL DISPOSABLE INCOME, AT CONSTANT MARKET PRICES*

(Tasas anuales medias / Average annual rates)

País / Country	1970- 1980	1980- 1982	1980- 1985	1980- 1990	1988	1989	1990	1991	1992
Argentina	2.9	-7.8	-3.8	-2.0	-3.1	-8.5	-0.9	11.3	11.0
Bolivia	5.4	-3.0	-1.5	0.1	1.6	2.6	4.4	8.2	-1.7
Brasil / Brazil	8.3	-4.1	0.2	1.2	0.2	2.8	-4.6	1.9	-1.2
Colombia	6.0	0.0	1.5	3.0	5.4	2.1	2.9	2.7	1.4
Costa Rica	5.1	-12.9	-1.8	0.9	1.1	4.0	5.3	-2.8	6.1
Chile	1.6	-9.4	-4.0	1.6	12.2	8.5	2.0	5.4	7.0
Ecuador	8.3	0.6	0.5	0.0	3.3	1.0	3.5	0.8	5.0
El Salvador	3.0	-8.4	-2.4	-0.5	3.7	0.9	-0.5	6.1	6.6
Guatemala	5.9	-3.6	-2.5	0.6	4.8	4.2	4.0	6.8	5.6
Haití / Haiti	4.7	-5.4	-1.6	-0.7	-0.3	-0.3	-1.4	3.5	-11.4
Honduras	5.3	-1.5	0.0	2.3	10.7	6.0	-1.4	-1.8	6.7
México / Mexico	6.6	1.2	1.1	-0.2	0.4	1.3	5.8	2.7	17.0
Nicaragua	0.0	-0.4	-0.8	-2.1	-15.3	0.1	0.0	-9.1	-6.0
Panamá / Panama	4.6	3.0	3.9	-1.4	-15.6	-0.5	-17.1	9.3	8.1
Paraguay	8.7	4.2	2.5	3.4	11.3	3.6	5.3	-0.6	3.9
Perú / Peru	3.4	0.1	-1.3	-1.3	-7.2	-12.3	-6.1	2.4	-2.3
República Dominicana / Dominican Republic	6.5	2.2	2.1	2.3	2.9	5.7	-6.8	-1.4	5.9
Uruguay	2.1	-6.1	-5.5	-0.4	1.1	2.1	-2.7	6.4	7.9
Venezuela	10.8	-4.3	-2.8	-1.2	1.3	-7.9	11.6	4.9	5.7
Total	6.3	-3.1	-0.6	0.2	0.4	-0.2	0.2	3.7	6.0

II. CRECIMIENTO ECONOMICO / ECONOMIC GROWTH

40. CRECIMIENTO DEL QUANTUM DE LAS IMPORTACIONES DE BIENES Y SERVICIOS ^{a b} GROWTH OF QUANTUM OF IMPORTS OF GOODS AND SERVICES ^{a b}

(Tasas anuales medias / Average annual rates)

País / Country	1980	1982	1985	1986	1987	1988	1989	1990	1991	1992
Argentina	26.9	-43.0	-16.0	20.2	7.4	-11.8	-20.0	0.6	64.3	64.6
Bolivia	-37.0	-37.3	3.8	25.0	8.5	-13.8	11.7	-4.0	24.7	13.9
Brasil / Brazil	-0.8	-9.6	-1.4	21.9	-3.0	-2.1	14.6	7.6	5.8	-0.4
Colombia	16.2	8.8	-8.2	5.0	4.1	8.8	-4.0	10.8	-3.9	26.8
Costa Rica	-4.9	-19.8	-0.2	9.7	17.5	1.1	17.0	5.6	10.0	25.4
Chile	16.1	-38.4	-7.8	13.6	14.7	14.4	23.8	0.6	8.5	23.1
Ecuador	-3.8	-6.0	10.1	5.6	16.5	-25.1	1.6	3.7	16.5	1.2
El Salvador	-23.0	-19.7	0.6	-3.0	0.4	-0.3	4.5	15.1	4.7	16.0
Guatemala	-13.3	-18.7	-12.4	-11.0	46.3	3.7	9.2	-0.7	7.2	38.2
Haití / Haiti	27.5	-10.5	5.6	-18.0	2.9	-5.3	-11.3	-10.1	17.2	-34.0
Honduras	3.0	-19.2	-4.0	4.6	-6.7	15.6	9.1	-11.1	4.9	-1.8
México / Mexico	39.5	-37.2	16.2	-10.7	3.1	38.2	20.3	19.7	16.4	21.3
Nicaragua	36.2	-19.5	1.7	-8.0	0.9	-5.2	-17.7	-4.6	16.5	4.5
Panamá / Panama	116.4	1.6	2.2	-0.9	-3.5	-23.5	14.7	19.5	26.2	16.4
Paraguay	-4.4	-2.8	2.1	30.7	0.7	6.3	-0.5	73.1	-6	-9.9
Perú / Peru	39.1	0.8	-6.2	30.3	15.7	-12.1	-17.1	9.4	10.4	6.7
República Dominicana / Dominican Republic	12.2	-15.2	2.9	8.4	15.0	0.7	15.8	-12.5	-0.2	23.6
Uruguay	8.9	-18.5	-7.6	25.9	16.5	-2.1	3.0	-3.4	25.5	15.2
Venezuela	-7.1	10.2	-4.2	3.3	7.4	27.6	-40.6	-5.5	47.2	18.0
Total	12.1	-18.1	0.1	7.1	5.0	8.9	2.3	9.1	15.4	17.7
Países exportadores de petróleo / Oil exporting countries ^c	15.6	-18.2	6.7	-1.3	6.9	22.5	-3.7	12.2	21.3	18.7
Países no exportadores de petróleo / Non-oil exporting countries	9.9	-18.0	-4.7	13.9	3.7	-0.9	7.6	6.6	10.5	16.9

^a Según valores del Balance de pagos.

^b 1980 = 100.

^c Se refiere a Bolivia, Ecuador, México, Perú y Venezuela.

^a According to Balance of payments values.

^b 1980 = 100.

^c Refers to Bolivia, Ecuador, Mexico, Peru and Venezuela.

II. CRECIMIENTO ECONOMICO / *ECONOMIC GROWTH*

41. COEFICIENTES DE LAS IMPORTACIONES DE BIENES Y SERVICIOS *COEFFICIENTS OF IMPORTS OF GOODS AND SERVICES*

(Porcentajes del producto interno bruto a precios constantes de 1980 /
Percentages of the gross domestic product at constant 1980 prices)

País / <i>Country</i>	1970	1980	1982	1985	1986	1987	1988	1989	1990	1991	1992
Argentina	7.0	11.3	6.1	5.0	5.6	5.9	5.3	4.5	4.5	6.8	10.3
Bolivia	15.0	19.2	28.2	16.9	21.6	22.9	19.1	20.7	19.0	22.7	25.1
Brasil / <i>Brazil</i>	12.3	11.4	9.5	6.5	7.4	6.9	6.8	7.5	8.5	8.9	8.9
Colombia	16.5	16.8	18.5	13.2	13.0	12.8	13.4	12.4	13.2	12.5	15.3
Costa Rica	46.6	46.8	31.0	35.1	36.5	41.1	40.2	44.6	45.5	40.1	46.9
Chile	20.2	27.8	21.5	17.9	19.4	21.0	22.4	25.4	24.7	25.4	28.6
Ecuador	21.2	25.4	24.5	19.1	19.6	24.0	16.5	16.8	15.8	17.6	18.7
El Salvador	27.3	33.5	28.8	31.5	30.5	29.8	29.3	27.7	30.8	31.2	34.7
Guatemala	20.2	25.1	19.9	16.6	14.8	20.8	20.8	21.9	21.1	21.9	28.8
Haití / <i>Haiti</i>	19.6	35.0	34.2	39.4	32.3	33.4	31.4	27.6	24.8	28.9	21.3
Honduras	53.4	44.8	31.0	35.4	36.2	32.2	35.5	37.0	33.0	33.9	31.5
México / <i>Mexico</i>	10.3	14.3	9.9	9.7	9.0	9.9	13.5	16.3	18.6	20.9	21.9
Nicaragua	32.7	43.8	36.6	44.7	41.6	42.2	46.3	38.8	37.1	43.3	45.2
Panamá / <i>Panama</i>	51.2	48.3	44.8	42.1	40.1	37.5	29.3	33.4	45.1	52.4	57.3
Paraguay	19.4	20.7	21.1	22.9	30.0	28.9	28.8	27.0	45.4	41.7	44.3
Perú / <i>Peru</i>	21.3	19.3	21.8	14.3	17.2	18.4	17.7	16.6	19.2	20.7	22.7
República Dominicana / <i>Dominican Republic</i>	32.6	29.8	21.2	20.9	22.0	23.3	23.2	25.8	23.7	23.9	27.6
Uruguay	26.6	32.2	26.4	18.5	21.5	23.1	22.8	22.4	22.4	25.7	29.3
Venezuela	11.9	24.6	30.2	18.7	18.1	18.7	22.6	14.6	12.9	17.3	19.1
Total	12.8	15.7	13.3	10.3	10.6	11.0	12.0	12.2	13.3	14.8	16.5

II. CRECIMIENTO ECONOMICO / ECONOMIC GROWTH

42. CRECIMIENTO DEL QUANTUM DE LAS EXPORTACIONES DE BIENES Y SERVICIOS ^{a,b} GROWTH OF QUANTUM OF EXPORTS OF GOODS AND SERVICES ^{a,b}

(Tasas anuales medias / Average annual rates)

Pais / Country	1980	1982	1985	1986	1987	1988	1989	1990	1991	1992
Argentina	-11.4	11.0	20.8	-13.0	-2.2	20.4	5.3	20.2	-7.5	-2.1
Bolivia	-5.5	-9.7	-7.6	4.4	-0.1	7.8	21.8	7.6	-4.2	7.4
Brasil / Brazil	21.0	-8.0	2.0	-14.0	18.5	12.0	3.8	-6.5	2.9	19.5
Colombia	1.3	-1.7	-7.6	28.0	26.6	-5.3	5.9	22.7	12.0	12.0
Costa Rica	-6.2	-1.9	-3.7	3.2	17.3	9.4	11.1	5.2	15.0	13.5
Chile	7.2	11.7	18.3	12.7	7.1	5.6	16.3	6.4	12.3	18.8
Ecuador	-0.2	-2.1	15.2	9.2	-8.5	19.1	0.0	3.7	13.6	6.5
El Salvador	-14.3	-14.3	-3.5	-11.0	12.0	-10.5	-20.7	50.4	-1.4	8.5
Guatemala	4.7	-3.9	3.4	-13.4	9.4	5.2	12.5	6.5	-4.9	7.6
Haití / Haiti	26.6	10.1	0.7	-25.1	5.1	-9.5	-11.8	2.7	-1.7	-40.0
Honduras	1.0	-11.9	16.7	-2.5	2.2	-0.4	4.7	-3.9	11.5	-4.0
México / Mexico	7.4	23.7	-8.4	6.6	12.7	4.3	2.7	3.6	7.5	5.1
Nicaragua	-41.5	-15.0	-22.1	-19.9	9.6	-21.7	39.3	7.3	-14.6	-15.7
Panamá / Panama	165.2	6.3	6.9	4.1	-2.8	-9.8	2.5	9.9	18.3	14.5
Paraguay	8.4	5.5	33.2	20.6	2.5	24.2	57.8	24.6	-13.4	-10.5
Perú / Peru	-8.2	14.8	7.6	-11.0	-8.1	-12.9	17.7	-15.5	-1.5	-1.5
República Dominicana / Dominican Republic	-8.2	-9.7	-1.8	2.1	10.9	12.1	0.8	7.4	-1.1	12.0
Uruguay	-0.3	0.1	5.0	9.1	-5.6	1.3	8.4	13.9	1.9	4.5
Venezuela	-9.9	-12.4	-7.3	19.2	-1.1	9.5	4.3	14.4	6.9	-3.4
Total	3.2	2.8	0.6	0.6	8.7	7.5	5.3	5.5	4.9	7.7
Paises exportadores de petróleo / Oil-exporting countries ^c	-2.5	7.1	-5.7	8.8	5.6	5.7	3.9	5.8	7.1	2.3
Paises no exportadores de petróleo / Non-oil-exporting countries	8.9	-1.0	6.3	-6.0	11.6	9.1	6.5	5.2	3.1	12.4

^a Según valores del Balance de pagos.

^b 1980 = 100.

^c Se refiere a Bolivia, Ecuador, México, Perú y Venezuela.

^a According to Balance of payments values.

^b 1980 = 100.

^c Refers to Bolivia, Ecuador, Mexico, Peru and Venezuela.

II. CRECIMIENTO ECONOMICO / *ECONOMIC GROWTH*

43. COEFICIENTES DE LAS EXPORTACIONES DE BIENES Y SERVICIOS *COEFFICIENTS OF EXPORTS OF GOODS AND SERVICES*

(Porcentajes del producto interno bruto a precios constantes de 1980 /
Percentages of the gross domestic product at constant 1980 prices)

País / <i>Country</i>	1970	1980	1982	1985	1986	1987	1988	1989	1990	1991	1992
Argentina	9.2	8.5	11.9	14.0	11.4	10.8	13.3	15.0	18.0	15.3	13.8
Bolivia	38.6	24.8	26.4	18.5	19.8	19.3	20.2	23.9	24.6	22.5	23.5
Brasil / <i>Brazil</i>	9.2	9.0	10.5	13.6	10.8	12.4	13.9	13.9	13.6	13.9	16.8
Colombia	17.0	16.4	13.4	13.5	16.2	19.4	17.6	18.0	21.3	23.4	25.3
Costa Rica	38.1	33.8	43.7	41.5	40.7	45.6	48.4	50.9	51.8	58.3	61.7
Chile	13.0	23.6	25.9	30.0	32.1	32.5	32.1	34.1	35.1	37.4	40.6
Ecuador	14.4	25.1	23.7	31.4	33.3	32.0	35.0	35.0	35.6	38.6	39.8
El Salvador	28.8	34.8	26.4	28.4	25.2	27.4	24.2	19.0	27.6	26.4	27.4
Guatemala	21.1	22.2	19.1	19.2	16.6	17.5	17.7	19.2	19.8	18.2	18.7
Haití / <i>Haiti</i>	17.4	22.3	24.6	26.0	19.5	20.6	18.5	16.1	16.6	16.2	10.9
Honduras	41.9	37.4	31.4	36.0	34.3	33.4	31.8	31.7	30.6	33.5	30.4
México / <i>Mexico</i>	10.2	11.8	15.5	17.5	19.4	23.4	24.1	24.8	24.5	25.4	23.1
Nicaragua	29.4	23.9	22.6	16.7	13.5	15.0	13.6	19.2	20.7	17.7	14.9
Panamá / <i>Panama</i>	38.2	44.9	43.1	41.1	41.6	40.0	46.2	44.6	45.8	50.0	53.5
Paraguay	15.7	13.9	12.2	15.5	18.8	18.4	21.5	32.0	38.7	32.7	27.0
Perú / <i>Peru</i>	24.8	22.5	22.3	23.4	19.2	16.3	15.5	20.6	18.5	17.8	18.0
República Dominicana / <i>Dominican Republic</i>	21.2	19.7	16.9	17.2	17.1	17.4	19.4	18.7	21.1	21.1	22.1
Uruguay	16.9	22.9	26.9	30.5	31.2	27.5	28.4	29.2	32.6	31.4	30.8
Venezuela	68.4	32.4	29.0	29.4	32.9	31.3	32.4	36.6	39.2	38.2	34.7
Total	18.8	14.1	15.6	17.6	17.0	18.3	19.6	20.6	21.6	21.8	22.2

II. CRECIMIENTO ECONOMICO / *ECONOMIC GROWTH*

44. COEFICIENTES DE LA INVERSION INTERNA BRUTA *COEFFICIENTS OF GROSS DOMESTIC INVESTMENT*

(Porcentajes del producto interno bruto a precios constantes de 1980 /
Percentages of the gross domestic product at constant 1980 prices)

País / <i>Country</i>	1970	1980	1982	1985	1986	1987	1988	1989	1990	1991	1992
Argentina	23.8	25.1	19.2	15.3	16.4	18.4	18.4	14.8	13.3	15.3	18.5
Bolivia	17.4	14.7	10.2	18.7	16.7	18.1	13.3	12.4	11.8	16.2	18.2
Brasil / <i>Brazil</i>	21.5	23.3	19.1	18.4	18.7	18.7	17.1	17.6	14.5	15.1	14.5
Colombia	19.8	19.1	22.0	16.7	16.3	16.8	17.5	15.6	14.9	14.4	16.1
Costa Rica	18.6	26.6	13.6	19.4	24.2	23.9	21.6	22.5	22.9	19.3	23.0
Chile	20.3	20.7	11.3	12.2	12.4	14.8	15.5	17.5	16.4	15.3	16.9
Ecuador	22.6	26.1	24.1	16.9	16.9	17.2	15.2	15.6	13.0	16.0	16.0
El Salvador	12.6	13.3	13.3	11.3	13.6	12.7	14.8	18.5	12.7	15.1	17.8
Guatemala	17.3	16.4	15.7	11.6	11.6	14.8	14.1	13.6	13.1	15.5	19.2
Haití / <i>Haiti</i>	10.0	19.2	19.2	23.3	21.3	21.7	20.6	19.2	18.0	19.5	11.8
Honduras	24.3	24.8	13.5	17.9	14.1	17.5	21.4	19.6	20.4	22.2	23.7
México / <i>Mexico</i>	22.2	27.2	21.8	18.3	15.3	17.3	19.1	20.1	21.2	22.1	21.8
Nicaragua	17.0	16.8	20.2	22.3	22.3	22.1	18.1	15.6	13.5	14.9	13.6
Panamá / <i>Panama</i>	31.8	27.5	26.4	19.0	19.9	20.0	8.6	4.9	19.4	19.8	25.9
Paraguay	12.4	28.8	25.9	20.9	21.7	22.1	21.6	22.4	23.7	25.2	23.1
Perú / <i>Peru</i>	17.2	27.5	29.3	15.2	18.6	22.1	21.9	16.8	20.2	23.4	24.4
República Dominicana / <i>Dominican Republic</i>	18.6	25.1	17.5	19.3	22.1	23.7	22.8	25.2	21.0	20.5	22.3
Uruguay	13.8	24.8	20.3	10.1	10.9	12.0	11.2	10.0	10.0	11.8	12.1
Venezuela	1.5	27.7	24.1	16.6	16.3	17.9	19.5	10.0	8.7	14.2	18.1
Total	19.2	24.7	20.4	17.3	16.9	18.1	18.0	17.0	15.8	17.0	18.0

II. CRECIMIENTO ECONOMICO / *ECONOMIC GROWTH*

45. CRECIMIENTO DE LA AGRICULTURA, SILVICULTURA, CAZA Y PESCA *GROWTH OF AGRICULTURE, FORESTRY, HUNTING AND FISHING*

(Tasas anuales medias / *Average annual rates*)

País / <i>Country</i>	1970- 1980	1980- 1982	1980- 1985	1980- 1990	1988	1989	1990	1991	1992
Argentina	2.1	4.5	1.7	1.6	9.8	-9.2	11.4	3.9	0.1
Bolivia	4.1	2.9	2.4	1.4	2.4	-1.9	2.0	12.5	-4.2
Brasil / <i>Brazil</i>	4.7	3.7	4.0	2.5	0.8	2.8	-3.7	2.8	5.3
Colombia	4.4	0.6	1.5	3.0	2.8	4.3	5.8	5.4	-1.0
Costa Rica	2.6	0.1	1.6	3.1	4.6	7.4	2.5	6.2	3.0
Chile	2.2	1.5	3.3	5.5	11.5	3.8	6.6	3.2	4.8
Ecuador	3.0	4.4	2.7	4.2	7.7	2.8	6.1	6.0	4.7
El Salvador	3.0	-5.5	-2.5	-0.7	-1.0	0.5	7.4	-0.1	7.3
Guatemala	4.7	-0.9	-0.3	1.3	4.5	3.1	4.1	3.1	3.0
Haití / <i>Haiti</i>	1.5	-2.8	-1.1	-0.2	2.8	0.0	-2.2	3.3	-3.7
Honduras	2.7	3.3	1.9	2.7	-0.5	10.0	1.1	6.1	2.1
México / <i>Mexico</i>	3.4	2.0	2.5	1.1	-3.8	-2.3	5.9	1.0	-1.0
Nicaragua	0.0	6.1	1.4	-0.9	-11.1	9.2	-0.2	-3.9	2.0
Panamá / <i>Panama</i>	1.3	2.8	3.6	2.5	-5.2	3.7	3.0	5.0	6.3
Paraguay	6.7	5.1	3.6	4.0	12.1	7.7	2.2	-0.6	0.1
Perú / <i>Peru</i>	-0.6	6.0	3.1	2.2	7.9	-4.8	-6.4	0.9	-5.5
República Dominicana / <i>Dominican Republic</i>	3.4	5.0	1.9	0.6	-1.3	2.3	-6.3	2.4	5.8
Uruguay	0.6	-1.1	-0.4	0.2	-1.6	3.5	0.3	2.3	10.5
Venezuela	2.9	0.5	2.1	2.0	4.6	-5.1	-1.8	2.5	2.6
Subtotal	3.6	2.7	2.7	2.1	1.9	0.5	1.4	2.9	2.3
Barbados	-1.1	-10.1	-1.8	-2.4	-5.9	-9.0	8.5	-4.6	-2.5
Guyana	0.9	0.5	0.1	-2.5	-8.5	-3.0	-13.7	12.2	3.0
Jamaica	0.9	-3.0	1.4	1.1	-5.5	-4.2	11.8	0.4	1.6
Trinidad y Tabago / <i>Trinidad and Tobago</i>	-3.0	-5.8	-3.7	0.1	-2.8	6.0	17.0	-5.5	0.3
Total	3.5	2.7	2.7	2.1	1.9	0.4	1.4	2.9	2.3

II. CRECIMIENTO ECONOMICO / *ECONOMIC GROWTH*

46. PARTICIPACION DE LA AGRICULTURA, SILVICULTURA, CAZA Y PESCA EN LA GENERACION DEL PRODUCTO *SHARE OF AGRICULTURE, FORESTRY, HUNTING AND FISHING IN THE GENERATION OF THE PRODUCT*

(Porcentajes del producto interno bruto total a precios constantes de 1980 /
Percentages of the total gross domestic product at constant 1980 prices)

País / <i>Country</i>	1970	1980	1982	1985	1986	1987	1988	1989	1990	1991	1992
Argentina	6.8	6.3	7.5	7.6	7.1	6.7	7.5	7.3	8.1	7.7	7.1
Bolivia	17.9	18.4	20.1	22.7	22.5	22.7	22.6	21.6	21.0	22.4	21.1
Brasil / <i>Brazil</i>	15.2	10.5	11.7	12.1	10.3	11.4	11.6	11.5	11.6	11.8	12.5
Colombia	21.4	19.4	19.0	18.4	17.8	17.9	17.7	17.8	18.1	18.7	17.9
Costa Rica	23.5	17.8	19.7	19.1	19.0	19.0	19.2	19.6	19.4	20.2	19.4
Chile	7.2	7.0	7.8	8.6	8.8	9.1	9.5	9.0	9.3	9.1	8.7
Ecuador	21.0	12.1	12.5	12.5	13.4	14.4	14.3	14.7	15.2	15.4	15.6
El Salvador	28.1	27.8	28.7	27.2	26.2	26.0	25.4	25.3	26.3	25.4	26.0
Guatemala	29.8	27.1	27.2	28.2	27.9	28.0	28.1	27.9	28.3	28.1	27.7
Haití / <i>Haiti</i>	45.6	33.4	33.6	33.2	34.0	34.6	35.3	34.9	34.2	35.1	37.8
Honduras	28.3	21.4	22.6	22.0	21.3	22.0	20.9	21.9	22.3	23.2	22.4
México / <i>Mexico</i>	11.2	8.2	7.9	8.5	8.5	9.3	8.8	8.6	8.7	8.5	7.3
Nicaragua	24.1	23.2	25.0	24.1	22.2	21.7	22.3	24.8	24.8	23.9	24.3
Panamá / <i>Panama</i>	14.5	9.9	9.6	10.3	9.7	10.3	11.6	12.1	11.9	11.4	11.2
Paraguay	35.3	29.5	30.2	31.3	29.5	30.2	31.7	32.2	31.9	31.0	30.5
Perú / <i>Peru</i>	15.9	10.2	11.0	12.1	11.8	11.4	13.5	14.5	14.4	14.2	13.8
República Dominicana / <i>Dominican Republic</i>	27.9	20.2	21.1	20.3	19.6	18.6	18.2	17.8	17.5	18.1	17.9
Uruguay	17.9	14.5	15.6	16.4	14.8	14.3	14.2	14.5	14.4	14.3	14.7
Venezuela	3.8	4.2	4.4	5.2	5.3	5.3	5.2	5.4	4.9	4.6	4.4
Subtotal	11.9	9.7	10.4	10.9	10.1	10.7	10.8	10.9	11.0	10.9	10.5
Barbados	14.2	9.7	8.5	9.1	9.0	7.8	7.1	6.2	7.0	7.0	7.0
Guyana	23.5	22.2	25.3	27.1	28.0	26.8	25.1	25.5	22.7	24.1	24.1
Jamaica	6.6	8.0	7.3	8.8	8.3	8.2	7.6	6.8	7.2	7.1	7.1
Trinidad y Tabago / <i>Trinidad and Tobago</i>	5.6	2.6	2.2	2.4	2.5	2.7	2.7	2.8	3.3	3.0	3.1
Total	11.8	9.7	10.3	10.8	10.1	10.7	10.8	10.8	11.0	10.9	10.5

II. CRECIMIENTO ECONOMICO / ECONOMIC GROWTH

47. SUPERFICIE COSECHADA DE LOS ONCE PRINCIPALES PRODUCTOS ^a ELEVEN MAIN PRODUCTS: AREA HARVESTED ^a

(Porcentaje sobre el total del área cosechada / Percentage of the total area harvested)

Pais / Country	1970	1980	1982	1985	1988	1989	1990	1991	1992
Antigua y Barbuda / <i>Antigua and Barbuda</i>	100.0	-	-	100.0	100.0	100.0	100.0	100.0	100.0
Argentina	79.2	83.3	87.1	88.6	87.6	87.0	88.7	88.2	89.6
Bahamas	91.7	90.0	90.0	90.0	90.0	90.0	90.0	90.0	90.0
Barbados	91.3	94.4	89.5	100.0	100.0	100.0	100.0	100.0	100.0
Belice / <i>Belize</i>	100.0	100.0	100.0	100.0	100.0	100.0	100.0	100.0	100.0
Bolivia	61.5	65.4	64.1	67.1	65.2	68.3	70.2	72.3	72.6
Brasil / <i>Brazil</i>	91.2	94.2	93.9	94.0	94.9	94.9	94.5	94.4	94.4
Colombia	87.2	87.0	87.0	86.0	85.2	85.8	87.1	87.1	87.2
Costa Rica	88.3	91.8	94.2	94.4	90.9	91.9	92.5	92.0	91.9
Cuba	91.6	88.4	87.4	87.4	88.2	87.7	87.8	87.6	86.7
Chile	64.2	58.3	55.5	61.0	60.8	60.7	62.6	58.9	57.8
Ecuador	62.7	68.8	68.2	71.0	72.9	73.0	73.2	73.7	76.0
El Salvador	98.5	97.2	97.6	96.2	96.5	96.0	94.8	95.6	95.6
Guatemala	96.1	94.9	94.2	93.3	92.4	92.7	92.9	93.0	91.6
Guyana	99.4	96.7	97.6	96.2	96.0	95.6	94.9	96.0	96.6
Haití / <i>Haiti</i>	86.4	79.1	77.1	77.9	78.3	77.5	75.4	74.6	74.1
Honduras	98.4	96.8	96.0	96.7	95.9	95.6	95.8	96.2	96.0
Jamaica	72.9	64.6	64.7	60.8	56.3	58.8	59.0	57.8	58.2
México / <i>Mexico</i>	88.1	86.0	88.3	89.3	89.5	89.8	90.4	90.4	90.2
Nicaragua	96.8	91.1	94.4	95.9	96.3	95.7	92.5	91.0	93.7
Panamá / <i>Panama</i>	96.9	95.6	95.7	96.0	95.1	94.9	95.3	95.4	95.2
Paraguay	84.7	91.2	91.7	92.7	93.9	94.4	94.9	93.2	93.6
Perú / <i>Peru</i>	62.4	66.8	68.1	70.9	71.0	72.9	72.1	68.3	68.2
República Dominicana / <i>Dominican Republic</i>	67.6	74.4	70.5	74.1	72.4	74.6	71.5	72.2	71.6
Saint Kitts y Nevis / <i>Saint Kitts and Nevis</i>	100.0	100.0	100.0	100.0	100.0	100.0	100.0	100.0	100.0
San Vicente y las Granadinas / <i>Saint Vincent and the Grenadines</i>	-	33.3	33.3	14.3	14.3	33.3	40.0	40.0	40.0
Suriname	97.7	100.0	100.0	100.0	98.6	98.6	98.1	98.4	98.2
Trinidad y Tabago / <i>Trinidad and Tobago</i>	70.0	70.8	62.7	65.0	65.3	70.6	66.7	65.5	65.5
Uruguay	68.1	71.8	76.3	72.5	67.3	68.7	71.2	63.9	62.4
Venezuela	79.4	84.5	84.1	87.1	86.3	84.8	86.0	89.3	88.8
Total	86.0	88.6	89.4	90.0	90.3	90.3	90.4	90.2	90.5

^a Se refiere a los siguientes cultivos: algodón, arroz, café, caña de azúcar, frijoles secos, girasol, maíz, mandioca, soja, sorgo y trigo.

^a Refers to the following crops: cotton, rice, coffee, sugar cane, dried beans, sunflower, maize, cassava, soybeans, sorghum and wheat.

II. CRECIMIENTO ECONOMICO / ECONOMIC GROWTH

48. CRECIMIENTO DE LA PRODUCCION DE ALIMENTOS GROWTH OF FOOD PRODUCTION

(Tasas anuales medias / Average annual rates)

País / Country	1970- 1980	1980- 1982	1980- 1985	1980- 1990	1988	1989	1990	1991	1992
Antigua y Barbuda / <i>Antigua and Barbuda</i>	1.6	0.5	3.6	-0.3	0.0	-26.4	8.7	7.0	0.0
Argentina	1.6	6.1	2.2	1.4	5.7	-8.9	7.8	3.6	0.9
Bahamas	0.4	-1.4	0.2	-0.2	0.0	-11.8	6.2	-1.9	0.0
Barbados	0.0	-11.2	-6.7	-3.3	1.3	2.6	-2.5	-1.3	-6.5
Belice / <i>Belize</i>	4.4	4.3	0.4	1.5	-3.6	2.8	7.2	0.0	0.8
Bolivia	3.6	3.4	1.9	3.3	4.2	7.3	6.1	15.7	-6.8
Brasil / <i>Brazil</i>	3.8	3.0	3.9	2.6	2.3	6.1	-7.2	3.1	5.3
Colombia	3.5	0.5	0.6	3.1	8.2	5.9	6.3	3.7	-0.7
Costa Rica	3.2	-0.5	1.8	3.0	3.5	8.5	3.9	3.0	-0.7
Cuba	-0.5	7.3	3.6	1.6	3.8	1.8	-2.7	3.7	-18.6
Chile	1.7	3.0	1.6	3.3	5.3	7.5	5.4	2.2	1.4
Dominica	-2.8	17.3	9.0	6.3	9.4	-14.3	4.0	0.6	2.5
Ecuador	2.1	3.0	3.4	3.6	10.0	3.8	3.6	4.2	-0.7
El Salvador	3.7	-6.1	-3.4	-1.0	-3.5	-1.2	13.6	1.1	4.3
Granada / <i>Grenada</i>	-0.9	-2.1	-1.7	-1.6	-8.0	-2.5	2.5	-1.2	1.3
Guatemala	3.5	2.0	1.2	2.1	4.8	4.6	7.9	-6.5	0.0
Guyana	-0.8	3.7	-2.0	-4.4	-8.8	-9.6	-9.1	10.0	9.1
Haití / <i>Haiti</i>	1.6	-0.5	1.7	0.7	-0.9	1.8	-4.5	-3.7	-19.4
Honduras	3.3	1.5	1.0	3.4	7.3	5.9	9.6	-2.9	9.8
Jamaica	0.9	-2.6	1.8	1.5	-6.4	0.0	9.7	0.0	11.5
México / <i>Mexico</i>	4.1	2.0	2.5	2.3	3.5	1.7	5.0	0.0	1.6
Nicaragua	0.2	8.7	-0.5	-1.8	-1.4	5.5	-10.4	11.6	0.0
Panamá / <i>Panama</i>	3.1	4.5	2.7	1.3	-7.9	5.7	0.9	0.0	-0.9
Paraguay	4.6	6.0	7.6	5.9	17.0	7.0	1.8	-13.4	0.7
Perú / <i>Peru</i>	-0.7	8.3	3.6	2.2	9.4	0.0	-9.4	2.6	-5.9
República Dominicana / <i>Dominican Republic</i>	2.3	3.5	2.1	1.0	1.8	1.8	-6.0	-1.8	0.0
Santa Lucía / <i>Saint Lucia</i>	0.1	3.7	6.9	6.7	32.6	-8.7	7.8	-16.1	0.0
San Vicente y las Granadinas / <i>Saint Vincent and the Grenadines</i>	2.1	3.0	10.4	5.0	37.9	-11.1	5.3	-1.3	2.5
Suriname	-1.5	7.8	6.3	-0.1	-4.8	3.0	-9.8	18.5	-5.5
Trinidad y Tabago / <i>Trinidad and Tobago</i>	-5.0	-2.0	-3.6	0.5	12.2	1.1	14.0	-4.7	2.0
Uruguay	-1.0	7.9	1.6	2.2	9.3	7.7	-4.0	-0.8	6.7
Venezuela	2.5	1.5	2.5	2.7	9.8	-0.7	-2.2	0.0	1.5
Total	2.8	3.0	2.7	2.3	5.2	2.5	0.0	1.6	1.6

II. CRECIMIENTO ECONOMICO / *ECONOMIC GROWTH*

49. MECANIZACION *MECHANIZATION*

(Hectáreas de tierra cultivable por tractor / *Hectares of arable land per tractor*)

País / <i>Country</i>	1970	1980	1982	1985	1987	1988	1989	1990	1991
Antigua y Barbuda / <i>Antigua and Barbuda</i>	62	34	34	34	34	34	34	34	34
Argentina	155	163	134	133	133	133	133	134	135
Bahamas	300	125	120	133	130	130	130	128	128
Barbados	80	60	58	56	55	54	54	53	53
Belice / <i>Belize</i>	79	65	63	56	54	53	52	51	52
Bolivia	771	516	485	473	454	448	450	444	445
Brasil / <i>Brazil</i>	205	90	85	78	80	81	82	83	84
Colombia	221	183	169	158	155	154	153	152	151
Costa Rica	97	85	85	84	83	83	83	82	81
Cuba	51	47	48	48	45	45	43	43	42
Chile	118	123	125	126	106	117	124	127	125
Dominica	262	191	191	189	189	189	189	189	189
Ecuador	824	397	345	326	330	323	316	313	313
El Salvador	249	220	217	216	216	215	215	214	214
Granada / <i>Grenada</i>	727	560	538	519	464	464	464	464	414
Guatemala	494	438	442	448	450	448	449	449	447
Guyana	112	143	141	139	139	138	138	138	137
Haití / <i>Haiti</i>	6 480	5 086	4 849	4 515	4 300	4 200	4 114	4 114	4 022
Honduras	906	541	536	531	527	522	525	524	528
Jamaica	143	95	92	91	89	88	88	88	88
México / <i>Mexico</i>	253	213	169	157	152	150	147	145	144
Nicaragua	2 410	566	546	522	511	507	499	490	480
Panamá / <i>Panama</i>	226	102	107	113	118	121	125	128	130
Paraguay	417	255	246	229	218	222	220	219	141
Perú / <i>Peru</i>	256	248	218	260	240	248	241	233	226
República Dominicana / <i>Dominican Republic</i>	582	660	653	636	628	622	623	621	618
Saint Kitts y Nevis / <i>Saint Kitts and Nevis</i>	72	65	65	65	65	65	65	65	65
Santa Lucía / <i>Saint Lucia</i>	356	213	200	200	212	207	207	207	207
San Vicente y las Granadinas / <i>Saint Vincent and the Grenadines</i>	182	133	120	132	143	143	141	141	141
Suriname	41	45	48	52	55	54	54	53	52
Trinidad y Tabago / <i>Trinidad and Tobago</i>	54	49	48	46	46	46	46	46	46
Uruguay	48	44	42	39	37	37	37	40	40
Venezuela	182	99	94	87	84	83	82	81	81
Total	186	126	115	109	107	108	108	108	108

II. CRECIMIENTO ECONOMICO / *ECONOMIC GROWTH*

50. EXPORTACIONES AGROPECUARIAS *AGRICULTURAL EXPORTS*

(Porcentajes del valor fob de las exportaciones totales de bienes /
Percentages of the FOB value of total exports of goods)

País / <i>Country</i>	1970	1980	1982	1985	1988	1989	1990	1991	1992
Argentina	84.5	68.8	63.8	67.2	60.4	54.3	56.5	58.3	58.0
Barbados	53.7	36.9	18.7	11.4	28.5	23.6	27.1	27.0	...
Belice / <i>Belize</i>	...	74.8	69.5	62.5	67.8	70.6	77.7	...	72.7
Bolivia	6.4	9.9	6.5	4.3	10.4	14.8	20.8	18.9	15.5
Brasil / <i>Brazil</i>	71.1	46.3	39.8	36.7	29.3	27.7	27.9	24.9	25.3
Colombia	81.2	77.2	69.6	63.9	47.3	40.6	35.4	35.2	36.6
Costa Rica	78.9	65.8	69.2	69.7	63.5	59.7	58.8	59.5	...
Chile	3.2	8.5	9.9	14.3	13.4	12.5	15.2	17.9	16.2
Ecuador	79.5	25.1	23.4	20.1	27.5	28.8	29.2	35.0	30.1
El Salvador	70.9	77.1	70.3	77.0	63.3	46.6	55.5	48.9	...
Guatemala	70.5	70.1	69.7	79.4	74.1	74.2	71.3	64.4	65.3
Guyana	37.9	43.4	47.8	40.8	39.5	46.9	38.2	41.8	...
Haití / <i>Haiti</i>	58.5	49.8	28.0	30.6	27.5	34.3	20.6	21.2	...
Honduras	72.9	73.6	73.6	72.7	72.0	67.1	69.8	64.9	75.2
Jamaica	22.8	13.7	17.4	24.1	23.6	17.1	18.4	20.3	...
México / <i>Mexico</i>	54.2	12.0	7.5	7.3	12.0	11.0	10.3	10.4	10.8
Nicaragua	73.8	76.3	81.8	90.4	83.0	56.6	73.7	75.2	...
Panamá / <i>Panama</i>	65.5	48.4	44.3	49.8	50.8	48.3	58.9	52.3	63.3
Paraguay	66.2	75.3	74.5	76.0	72.6	92.9	90.1	88.2	78.0
Perú / <i>Peru</i>	16.9	8.2	8.0	10.3	10.2	9.6	7.4	8.3	8.5
República Dominicana / <i>Dominican Republic</i>	87.4	53.5	65.5	63.0	45.1	43.3	48.2	50.6	...
Trinidad y Tabago / <i>Trinidad and Tobago</i>	8.4	2.0	2.0	2.1	5.5	6.4	5.4	5.8	6.0
Uruguay	71.7	48.0	54.6	46.3	42.4	45.6	46.8	42.9	38.6
Venezuela	1.4	0.4	0.6	1.0	0.7	1.4	1.8	1.7	2.1
Total	44.1^a	29.0	25.2	26.8	26.7	24.5	24.0	23.8^a	...

^a Excluye Belice.

^a Does not include Belize.

II. CRECIMIENTO ECONOMICO / *ECONOMIC GROWTH*

51. CRECIMIENTO DE LA PRODUCCION MINERA *GROWTH OF MINING PRODUCTION*

(a) *Incluido petróleo / Including petroleum*
(Tasas anuales medias / *Average annual rates*)

País / <i>Country</i>	1970- 1980	1980- 1982	1980- 1985	1980- 1990	1988	1989	1990	1991	1992
Argentina	2.2	-0.1	-1.2	-0.1	5.2	1.9	5.2	1.1	13.3
Bolivia	-0.5	-1.7	-8.2	-0.8	22.8	20.3	10.6	2.3	-6.9
Brasil / <i>Brazil</i>	6.8	3.3	11.7	8.4	5.2	6.7	8.1	-2.3	0.3
Colombia	-3.9	5.2	9.7	12.5	-1.5	6.6	7.9	-0.6	-0.5
Costa Rica	43.3	22.5	-2.3	-5.5	5.3	-1.1	2.4	-	-
Cuba	1.3	6.5	4.3	2.3	3.1	4.0	-8.9	-8.9	-0.9
Chile	4.1	9.4	4.7	3.4	1.9	8.6	-	10.5	7.1
Ecuador	46.1	1.5	7.6	4.0	72.2	-9.1	-0.8	4.9	5.6
El Salvador	0.3	-8.5	-34.5	-	-	-	-	-	-
Guatemala	33.3	-76.9	-59.6	-24.3	-4.2	-10.9	-27.0	-33.7	1.7
Guyana	-3.3	-23.3	-6.0	-0.6	-33.2	-21.2	14.3	46.6	-
Haití / <i>Haiti</i>	-6.1	-9.0	-38.3	21.4	-	-	-	-	-
Honduras	-5.1	12.1	13.4	-1.3	43.6	-13.3	-16.0	40.2	-5.1
Jamaica	-	-16.6	-12.2	-0.9	-3.4	26.9	28.4	6.1	-11.2
México / <i>Mexico</i>	13.4	13.5	5.3	2.0	-	-2.8	1.8	3.8	-1.0
Nicaragua	-7.1	-9.0	-16.4	-4.8	-1.8	0.2	36.5	-0.3	-
Perú / <i>Peru</i>	5.5	1.3	1.5	-1.2	-20.4	9.2	-8.2	4.1	-0.4
República Dominicana / <i>Dominican Republic</i>	22.9	-10.8	0.4	-2.5	-11.7	-3.9	-12.1	-7.1	-20.0
Suriname	-2.0	-21.0	-5.3	-4.0	33.0	2.8	1.9	-3.9	-
Trinidad y Tabago / <i>Trinidad and Tobago</i>	4.3	-8.8	-3.7	-3.4	-2.1	-1.2	1.2	-4.8	-5.7
Venezuela	-5.2	-6.5	-4.8	-0.2	6.4	-9.5	21.5	11.7	16.7
Total	1.5	3.2	2.2	2.0	3.1	-1.0	6.9	4.6	5.1

II. CRECIMIENTO ECONOMICO / ECONOMIC GROWTH

51. CRECIMIENTO DE LA PRODUCCION MINERA (conclusión)

GROWTH OF MINING PRODUCTION (concluded)

(b) Excluido petróleo / Excluding petroleum

(Tasas anuales medias / Average annual rates)

País / Country	1970- 1980	1980- 1982	1980- 1985	1980- 1990	1988	1989	1990	1991	1992
Argentina	-1.4	5.2	2.8	2.2	9.7	2.9	-1.4	-7.8	-19.0
Bolivia	-0.6	-2.8	-9.9	-6.0	38.1	27.3	12.6	1.2	-7.5
Brasil / Brazil	11.0	-4.2	3.8	5.6	12.1	6.7	9.9	-3.2	-2.7
Colombia	8.3	1.4	19.2	8.3	4.5	0.9	2.8	16.7	-5.1
Costa Rica	43.3	22.5	-2.3	-5.5	5.3	-1.1	2.4	-	-
Cuba	0.7	-1.1	-2.5	-	17.9	5.7	-12.6	-18.1	-
Chile	4.7	9.0	5.0	4.0	3.2	9.7	0.6	11.3	8.0
Ecuador	-1.1	-19.5	99.9	31.0	2.0	-8.8	-52.7	2.3	-
El Salvador	0.3	-8.5	-34.5	-	-	-	-	-	-
Guatemala	33.3	-76.9	-59.8	-24.3	-4.2	-10.9	-27.0	-33.7	1.7
Guyana	-3.3	-23.3	-6.0	-5.4	-33.2	-21.2	14.3	46.6	-
Haití / Haiti	-6.1	-9.0	-38.3	-21.5	-	-	-	-	-
Honduras	-5.1	12.1	13.4	-1.7	43.6	-13.3	-16.0	40.2	-5.1
Jamaica	-	-16.6	-12.2	0.1	-3.4	26.9	28.4	6.1	-20.3
México / Mexico	2.5	9.8	4.6	3.2	3.5	-3.8	0.9	-2.6	6.1
Nicaragua	-7.1	-9.0	-16.4	-4.8	-1.8	0.2	36.5	-0.3	-
Perú / Peru	2.7	2.5	3.2	0.7	-24.2	19.9	-6.2	5.3	-0.4
República Dominicana / Dominican Republic	22.9	-10.8	0.4	-2.5	-11.7	-3.9	-12.1	-7.1	-20.0
Suriname	-2.0	-21.0	-5.3	-3.0	33.0	2.8	1.9	-3.9	-
Trinidad y Tabago / Trinidad and Tobago	29.2	-52.3	-38.6	-	-	-	-	-	-
Venezuela	-4.7	-7.3	2.9	6.0	5.7	4.1	17.4	-4.5	-4.2
Total	4.2	1.0	3.3	3.4	2.2	7.3	3.4	2.3	0.4

II. CRECIMIENTO ECONOMICO / ECONOMIC GROWTH

52. CONSUMO DE HIDROCARBUROS POR HABITANTE ^a PER CAPITA CONSUMPTION OF HYDROCARBONS ^a

(Kilogramos de petróleo equivalente / Kilograms of petroleum equivalent)

País / Country	1970	1980	1982	1985	1987	1988	1989	1990	1991
Antigua y Barbuda / <i>Antigua and Barbuda</i>	1 303	787	1 039	947	1 329	1 390	1 369	1 449	1 368
Argentina	1 071	1 065	1 030	987	1 147	1 216	1 134	1 105	1 173
Bahamas	2 676	3 438	3 557	1 905	1 698	1 936	2 395	2 360	2 324
Barbados	695	734	949	897	958	972	1 049	1 076	1 047
Belice / <i>Belize</i>	325	411	351	367	407	433	509	422	430
Bolivia	121	235	235	188	184	203	213	228	230
Brasil / <i>Brazil</i>	247	378	312	290	330	328	331	324	327
Colombia	290	351	406	350	356	361	343	353	360
Costa Rica	255	280	279	231	240	271	265	284	271
Cuba	690	1 048	1 049	1 066	919	960	987	930	923
Chile	586	495	470	416	428	481	559	579	569
Dominica	113	123	158	200	215	245	254	254	254
Ecuador	199	447	471	389	376	433	396	439	457
El Salvador	124	116	103	105	131	130	127	131	127
Granada / <i>Grenada</i>	149	178	213	207	269	352	359	417	417
Guatemala	133	171	139	123	106	110	107	102	100
Guyana	726	572	537	454	316	385	294	331	329
Haití / <i>Haiti</i>	20	36	34	34	30	30	30	30	30
Honduras	148	134	126	124	107	105	100	95	92
Jamaica	854	1 151	992	659	602	512	561	548	541
México / <i>Mexico</i>	642	1 029	1 094	1 048	1 081	1 044	1 071	1 103	1 113
Nicaragua	227	191	166	183	182	183	171	162	158
Panamá / <i>Panama</i>	459	585	417	360	328	321	319	346	373
Paraguay	83	102	134	129	125	124	119	116	112
Perú / <i>Peru</i>	369	376	390	294	330	318	285	276	244
República Dominicana / <i>Dominican Republic</i>	193	309	286	260	270	243	234	230	227
Saint Kitts y Nevis / <i>Saint Kitts and Nevis</i>	170	273	455	364	396	483	483	483	545
Santa Lucía / <i>Saint Lucia</i>	208	460	271	285	353	396	390	384	378
San Vicente y las Granadinas / <i>Saint Vincent and the Grenadines</i>	97	117	114	110	233	206	228	232	224
Suriname	1 247	1 903	1 474	595	1 114	1 131	994	960	1 021
Trinidad y Tabago / <i>Trinidad and Tobago</i>	3 103	4 182	4 014	4 372	3 880	3 810	4 483	4 792	5 280
Uruguay	548	560	470	298	320	440	440	346	390
Venezuela	1 311	1 965	2 041	2 010	1 967	1 956	1 860	2 036	2 128
Total	467	645	632	596	621	622	619	629	640

^a Comprende el consumo de los derivados combustibles del petróleo y del gas natural.

^a Consumption of petroleum and natural gas fuel products.

II. CRECIMIENTO ECONOMICO / ECONOMIC GROWTH

53. CRECIMIENTO DEL CONSUMO TOTAL DE HIDROCARBUROS ^a GROWTH OF TOTAL CONSUMPTION OF HYDROCARBONS ^a

(Tasas anuales medias / Average annual rates)

País / Country	1970- 1980	1980- 1982	1980- 1985	1980- 1990	1987	1988	1989	1990	1991
Antigua y Barbuda / <i>Antigua and Barbuda</i>	-3.7	15.7	-4.5	8.7	29.5	4.6	0.0	5.9	-4.2
Argentina	1.7	-0.9	0.6	9.3	9.9	7.3	-5.6	-1.3	7.4
Bahamas	4.7	3.9	-24.7	-3.6	-8.1	15.9	26.2	0.1	0.0
Barbados	1.5	2.8	5.5	3.8	2.7	1.5	8.4	2.9	-2.3
Belice / <i>Belize</i>	4.4	-5.1	6.3	8.1	38.6	9.2	21.0	-15.3	4.1
Bolivia	9.7	2.6	-6.9	1.3	6.0	12.8	7.7	9.5	3.5
Brasil / <i>Brazil</i>	6.9	-7.0	-0.3	8.7	2.1	1.4	2.8	-0.5	2.8
Colombia	3.9	9.8	-2.2	2.2	3.6	3.0	-3.3	4.8	3.9
Costa Rica	3.8	2.5	-4.6	4.9	-4.2	15.9	0.4	10.3	-90.2
Cuba	4.2	3.7	-3.3	2.6	-16.5	5.6	3.9	-4.9	0.2
Chile	0.0	-0.9	-3.4	3.2	1.0	14.3	18.1	5.3	-0.1
Dominica	1.2	15.5	15.5	-0.9	8.6	12.5	3.7	0.0	0.0
Ecuador	11.7	6.3	-5.4	0.8	-4.8	18.1	-6.4	13.5	6.6
El Salvador	1.7	-4.4	2.6	12.9	29.9	1.1	-0.3	5.2	-1.3
Granada / <i>Grenada</i>	1.3	9.0	-2.7	16.0	16.9	32.4	2.0	16.0	0.0
Guatemala	5.8	-9.4	-2.1	-4.4	-7.9	6.5	0.5	-2.3	1.2
Guyana	-0.2	-2.2	-5.3	-23.9	-7.1	21.7	-23.6	13.2	0.0
Haití / <i>Haiti</i>	7.6	-0.8	2.3	-4.9	-6.9	4.3	0.7	1.0	2.0
Honduras	2.4	0.4	4.6	-4.2	-7.2	1.6	-1.5	-2.1	0.1
Jamaica	4.6	-6.3	-17.0	-3.4	-12.8	-14.4	10.5	-1.5	-0.2
México / <i>Mexico</i>	8.2	5.9	1.9	1.4	7.8	-1.2	4.8	5.3	3.1
Nicaragua	1.7	-3.6	10.2	1.6	-0.5	2.8	-1.5	-4.5	0.7
Panamá / <i>Panama</i>	5.5	-13.7	-4.1	-2.4	-8.8	-0.1	1.4	10.5	10.2
Paraguay	5.3	18.3	2.7	1.3	-4.8	2.7	-1.8	0.5	-1.1
Perú / <i>Peru</i>	2.7	4.4	-9.7	7.4	5.6	-1.4	-8.7	-1.2	-9.7
República Dominicana / <i>Dominican Republic</i>	7.4	-0.1	-1.4	4.4	-1.4	-8.0	-1.5	0.2	0.9
Saint Kitts y Nevis / <i>Saint Kitts and Nevis</i>	4.1	29.1	-10.6	3.1	-3.3	19.2	0.0	0.0	12.9
Santa Lucía / <i>Saint Lucia</i>	10.5	-21.6	5.6	7.6	14.9	13.0	0.0	0.0	0.0
San Vicente y las Granadinas / <i>Saint Vincent and the Grenadines</i>	2.9	0.0	0.0	42.0	21.9	-10.8	12.1	2.7	-2.6
Suriname	3.7	-12.4	-8.9	0.2	94.2	3.5	-10.4	-1.6	8.4
Trinidad y Tabago / <i>Trinidad and Tobago</i>	5.1	-5.7	9.2	-5.6	6.2	-0.6	19.1	8.2	11.4
Uruguay	0.5	-7.8	-19.6	4.4	10.5	38.1	0.6	-21.0	13.3
Venezuela	8.1	3.0	3.4	0.9	-3.7	1.8	-2.7	12.0	6.8
Total	5.8	1.2	0.3	3.6	3.4	2.2	1.4	3.6	3.6

^a Comprende el consumo de los derivados combustibles del petróleo y del gas natural.

^a Consumption of petroleum and natural gas fuel products.

II. CRECIMIENTO ECONOMICO / *ECONOMIC GROWTH*

54. CONSUMO DE ENERGIA ELECTRICA POR HABITANTE *PER CAPITA CONSUMPTION OF ELECTRIC ENERGY*

(Kilowatt horas (kWh) / *Kilowatt hours*)

País / <i>Country</i>	1970	1980	1982	1985	1987	1988	1989	1990	1991
Antigua y Barbuda / <i>Antigua and Barbuda</i>	455	760	846	939	1 197	1 438	1 446	1 462	1 439
Argentina	915	1 406	1 367	1 492	1 681	1 692	1 609	1 601	1 679
Bahamas	2 860	4 024	3 751	3 514	3 763	3 699	3 685	3 725	3 712
Barbados	613	1 307	1 384	1 535	1 677	1 765	1 723	1 821	2 043
Belice / <i>Belize</i>	192	372	375	433	457	500	514	556	541
Bolivia	184	281	286	237	226	276	288	298	292
Brasil / <i>Brazil</i>	491	1 148	1 212	1 442	1 549	1 620	1 665	1 661	1 723
Colombia	426	890	950	1 054	1 000	1 065	1 097	1 104	1 116
Costa Rica	595	977	1 977	1 047	1 183	1 176	1 202	1 243	1 250
Cuba	572	1 027	1 130	1 208	1 322	1 399	1 451	1 531	1 518
Chile	806	1 058	1 034	1 158	1 247	1 327	1 374	1 395	1 491
Dominica	127	151	149	286	333	397	417	417	431
Ecuador	159	420	480	512	545	558	557	600	644
El Salvador	190	322	293	374	403	418	415	444	436
Granada / <i>Grenada</i>	160	234	229	258	291	289	516	560	571
Guatemala	144	223	222	220	233	249	260	253	246
Guyana	456	484	393	409	271	275	277	276	281
Haití / <i>Haiti</i>	28	54	59	69	73	75	74	73	72
Honduras	119	250	274	281	266	258	253	247	240
Jamaica	825	1 012	1 008	978	1 062	1 051	1 137	1 128	1 120
México / <i>Mexico</i>	569	972	1 100	1 176	1 239	1 336	1 413	1 433	1 440
Nicaragua	342	380	391	381	358	363	357	337	324
Panamá / <i>Panama</i>	585	1 001	1 095	1 123	1 329	1 145	1 151	1 192	1 235
Paraguay	95	213	279	328	326	519	566	629	678
Perú / <i>Peru</i>	411	567	623	615	680	655	633	641	674
República Dominicana / <i>Dominican Republic</i>	247	597	551	659	789	764	755	743	728
Saint Kitts y Nevis / <i>Saint Kitts and Nevis</i>	-	-	778	745	818	881	881	881	952
Santa Lucía / <i>Saint Lucia</i>	178	483	492	566	563	806	794	782	778
San Vicente y las Granadinas / <i>Saint Vincent and the Grenadines</i>	129	273	297	286	384	448	453	467	472
Suriname	3 563	4 480	3 700	3 457	1 832	2 261	3 317	3 564	3 256
Trinidad y Tabago / <i>Trinidad and Tobago</i>	1 170	1 904	2 376	2 545	2 852	2 875	2 844	2 816	2 910
Uruguay	772	1 182	1 253	1 302	1 519	1 604	1 494	1 586	1 679
Venezuela	1 237	2 298	2 507	2 771	2 994	3 130	3 141	2 885	2 893
Total	536	1 054	1 087	1 216	1 290	1 363	1 392	1 389	1 423

II. CRECIMIENTO ECONOMICO / ECONOMIC GROWTH

55. CRECIMIENTO DEL CONSUMO TOTAL DE ENERGIA ELECTRICA GROWTH OF TOTAL CONSUMPTION OF ELECTRIC ENERGY

(Tasas anuales medias / Averages annual rates)

País / Country	1970- 1980	1980- 1982	1980- 1985	1980- 1990	1987	1988	1989	1990	1991
Antigua y Barbuda / <i>Antigua and Barbuda</i>	6.2	7.6	6.2	5.2	5.8	1.1	2.2	1.1	0.0
Argentina	6.2	0.2	2.7	2.7	6.9	2.0	-3.7	0.7	6.1
Bahamas	5.6	-1.9	0.2	1.2	-5.5	0.3	1.6	2.7	1.6
Barbados	8.6	2.1	3.3	3.5	9.2	5.6	-2.0	6.1	12.6
Belice / <i>Belize</i>	8.9	2.7	5.6	6.9	8.1	12.5	5.6	10.5	0.0
Bolivia	7.1	3.6	-0.7	3.1	0.3	24.0	6.8	6.0	0.6
Brasil / <i>Brazil</i>	11.9	5.1	7.0	5.9	3.5	5.8	4.7	1.6	5.5
Colombia	10.3	5.5	5.7	4.5	-7.3	6.7	4.9	2.4	2.8
Costa Rica	8.0	2.7	4.5	5.4	9.2	2.4	5.0	6.2	3.2
Cuba	7.3	5.8	4.3	5.1	3.1	7.0	4.8	6.6	0.1
Chile	4.5	0.5	3.2	4.6	5.5	8.2	5.3	3.2	8.6
Dominica	5.9	0.0	10.3	10.6	17.4	7.4	3.4	0.0	3.3
Ecuador	12.6	10.8	7.1	6.5	1.0	4.7	2.4	10.3	9.9
El Salvador	8.7	-1.8	3.0	4.1	12.6	4.7	1.2	9.3	0.2
Granada / <i>Grenada</i>	5.2	0.0	0.0	7.4	0.0	4.0	80.8	8.5	2.0
Guatemala	7.9	0.2	1.7	3.7	7.8	9.9	7.4	0.3	0.2
Guyana	2.6	-8.1	-1.4	-6.2	-44.9	1.4	0.9	0.0	2.3
Haití / <i>Haiti</i>	10.3	6.9	3.5	4.2	1.6	5.6	0.0	1.1	0.0
Honduras	11.4	8.4	5.9	3.2	0.8	0.4	0.8	0.8	0.4
Jamaica	3.8	1.3	0.8	2.2	6.3	-0.7	9.0	0.1	0.2
México / <i>Mexico</i>	8.9	9.2	6.7	6.0	7.4	5.0	8.1	3.7	2.6
Nicaragua	5.3	4.7	3.4	1.6	0.0	0.4	1.2	-2.7	-0.4
Panamá / <i>Panama</i>	11.3	-4.5	0.0	1.6	12.4	-7.0	2.7	5.6	5.7
Paraguay	14.6	18.0	13.3	14.8	-4.8	18.4	12.2	14.2	10.8
Perú / <i>Peru</i>	5.9	7.6	4.3	3.5	6.5	-1.7	-1.4	3.4	7.3
República Dominicana / <i>Dominican Republic</i>	10.6	-1.7	5.0	4.8	14.8	-1.0	1.1	0.5	0.1
Saint Kitts y Nevis / <i>Saint Kitts and Nevis</i>	...	1.5	0.6	0.8	2.9	0.0	0.0	0.0	8.1
Santa Lucía / <i>Saint Lucia</i>	12.4	2.6	4.7	6.0	6.7	30.0	0.0	0.0	1.0
San Vicente y las Granadinas / <i>Saint Vincent and the Grenadines</i>	8.4	5.4	2.1	6.4	7.5	9.3	2.1	4.2	2.0
Suriname	2.0	-8.1	-3.8	-0.5	-45.0	27.6	49.2	9.8	-6.9
Trinidad y Tabago / <i>Trinidad and Tobago</i>	5.4	13.9	8.2	5.5	5.5	-0.3	0.1	0.1	4.6
Uruguay	7.5	3.7	2.2	3.6	8.1	6.1	-6.3	6.7	6.5
Venezuela	10.9	5.5	6.0	4.5	7.1	5.6	2.7	-6.0	2.5
Total	9.5	5.2	5.2	5.1	1.9	7.8	4.1	1.7	4.4

II. CRECIMIENTO ECONOMICO / *ECONOMIC GROWTH*

56. PARTICIPACION DE LA ENERGIA HIDROELECTRICA EN LA GENERACION DE ELECTRICIDAD *SHARE OF HYDROELECTRIC POWER IN GENERATION OF ELECTRICITY*

(Porcentajes / *Percentages*)

País / <i>Country</i>	1970	1980	1982	1985	1987	1988	1989	1990	1991
Argentina	7.2	38.2	44.2	45.6	42.0	29.8	26.2	35.6	30.4
Bolivia	81.4	69.1	71.9	76.8	74.3	67.0	62.4	58.7	58.8
Brasil / <i>Brazil</i>	87.7	92.4	92.9	92.6	91.7	92.6	92.3	92.8	92.9
Colombia	70.7	72.9	72.5	72.0	69.1	73.8	77.0	77.7	75.6
Costa Rica	91.4	95.6	96.7	97.9	95.9	95.5	97.7	97.4	94.2
Cuba	1.9	1.0	0.4	0.4	0.3	0.5	0.5	0.5	0.5
Chile	57.0	62.5	71.3	73.8	77.7	67.8	53.9	49.4	51.3
Dominica	77.8	81.8	81.8	63.6	51.9	55.2	53.3	53.3	51.6
Ecuador	42.7	26.5	21.8	79.1	84.7	85.5	85.7	78.6	72.8
El Salvador	70.6	69.9	53.7	52.4	58.7	64.5	69.2	72.9	72.8
Guatemala	43.2	17.2	29.6	38.6	86.5	85.6	90.1	89.9	89.7
Guyana	...	1.2	1.4	1.3	2.3	2.3	2.3	2.3	2.2
Haití / <i>Haiti</i>	-	69.8	69.4	72.0	71.9	68.1	68.1	68.4	68.4
Honduras	62.2	84.4	79.8	82.2	81.1	80.7	80.4	80.1	80.1
Jamaica	7.9	5.5	6.0	3.4	5.0	4.0	4.7	4.8	4.8
México / <i>Mexico</i>	52.3	25.3	28.4	28.1	17.6	19.1	20.7	19.2	19.2
Nicaragua	51.0	47.8	40.3	24.9	25.2	25.1	25.0	25.3	25.2
Panamá / <i>Panama</i>	8.6	49.2	48.0	78.7	70.0	83.4	82.1	79.9	70.0
Paraguay	70.6	87.1	95.0	99.7	99.8	100.0	100.0	100.0	100.0
Perú / <i>Peru</i>	69.1	77.7	74.0	76.9	77.2	77.0	77.8	75.8	76.4
República Dominicana / <i>Dominican Republic</i>	8.5	17.4	23.6	24.5	17.9	16.1	16.0	16.0	15.9
San Vicente y las Granadinas / <i>Saint Vincent and the Grenadines</i>	83.3	63.0	60.0	60.0	72.1	74.5	75.0	76.0	76.5
Suriname	75.6	56.6	79.7	70.8	44.7	53.4	80.1	80.5	79.6
Uruguay	56.5	67.7	81.4	97.7	95.8	77.5	67.9	94.2	87.1
Venezuela	32.3	39.9	40.0	44.5	56.9	60.0	62.1	59.8	60.0
Total	53.9	60.0	61.3	63.9	61.6	62.6	62.5	63.0	62.6

II. CRECIMIENTO ECONOMICO / *ECONOMIC GROWTH*

57. CRECIMIENTO DE LA INDUSTRIA MANUFACTURERA *GROWTH OF MANUFACTURING*

(Tasas anuales medias / *Average annual rates*)

País / <i>Country</i>	1970- 1980	1980- 1982	1980- 1985	1980- 1990	1988	1989	1990	1991	1992
Argentina	1.6	-7.4	-3.2	-1.4	-4.9	-7.1	2.0	11.9	7.3
Bolivia	4.8	-10.1	-5.6	-1.0	5.4	4.2	4.7	7.2	3.4
Brasil / <i>Brazil</i>	9.0	-5.4	-0.6	-0.2	-3.4	2.9	-9.5	-0.4	-5.0
Colombia	6.0	-2.0	1.2	2.9	1.9	5.6	4.2	0.8	4.8
Costa Rica	7.4	-6.1	0.2	2.2	2.2	3.4	2.6	2.1	10.5
Chile	1.1	-10.0	-1.3	2.5	8.8	10.9	0.5	5.7	11.0
Ecuador	10.0	5.6	1.5	-0.8	-0.5	-5.2	-7.7	4.6	2.3
El Salvador	3.0	-9.4	-2.5	0.1	3.0	2.5	3.0	4.9	6.0
Guatemala	6.2	-4.2	-2.1	-0.1	2.2	2.3	2.2	2.4	3.1
Haití / <i>Haiti</i>	8.4	-7.2	-3.6	-1.9	-0.9	1.3	2.5	-17.4	-24.3
Honduras	6.3	-2.6	1.9	3.0	5.0	3.8	0.7	1.7	8.6
México / <i>Mexico</i>	6.3	1.7	1.2	2.0	3.2	7.2	6.1	4.0	2.3
Nicaragua	2.4	1.5	0.8	-3.2	-28.8	-1.9	-1.5	6.4	-5.2
Panamá / <i>Panama</i>	3.6	-0.6	-0.3	-0.5	-22.6	5.5	11.6	8.7	8.1
Paraguay	8.3	0.2	1.1	2.2	5.8	5.9	2.5	1.1	0.4
Perú / <i>Peru</i>	3.3	-0.3	-2.1	-1.9	-11.2	-15.7	-5.8	5.3	-6.9
República Dominicana / <i>Dominican Republic</i>	6.8	3.0	-0.6	0.6	-3.1	2.2	-6.8	-0.7	12.5
Uruguay	3.3	-10.9	-5.4	-1.0	-0.9	-0.2	-1.5	-0.5	1.5
Venezuela	2.6	-1.3	0.7	1.3	6.9	-11.8	6.1	9.8	2.5
Subtotal	5.7	-3.7	-0.6	0.3	-1.3	1.0	-2.0	3.6	0.6
Barbados	6.2	-4.5	-2.9	-0.8	6.7	5.4	-2.7	-5.6	-2.5
Guyana	6.7	-3.9	-6.8	-6.3	-3.8	-7.2	-13.6	10.6	3.0
Jamaica	-2.1	4.1	1.2	2.8	1.8	7.3	4.1	-4.5	2.2
Trinidad y Tabago / <i>Trinidad and Tobago</i>	2.7	-1.0	-2.6	-0.8	0.7	5.1	2.7	9.6	5.1
Total	5.7	-3.7	-0.6	0.3	-1.3	1.0	-2.0	3.6	0.6

II. CRECIMIENTO ECONOMICO / *ECONOMIC GROWTH*

58. PARTICIPACION DE LA INDUSTRIA MANUFACTURERA EN LA GENERACION DEL PRODUCTO *SHARE OF MANUFACTURING IN THE GENERATION OF THE PRODUCT*

(Porcentajes del producto interno bruto total a precios constantes de 1980 /
Percentages of the total gross domestic product at constant 1980 prices)

País / <i>Country</i>	1970	1980	1982	1985	1986	1987	1988	1989	1990	1991	1992
Argentina	32.8	29.3	27.5	27.6	28.6	28.3	27.5	27.3	27.8	28.6	28.3
Bolivia	13.4	14.6	12.2	12.1	12.6	12.6	12.9	13.1	13.1	13.3	13.5
Brasil / <i>Brazil</i>	32.2	33.2	30.8	30.4	31.4	30.6	29.5	29.4	27.9	27.5	26.4
Colombia	22.1	23.3	21.6	21.7	21.5	21.7	21.2	21.6	21.7	21.4	21.7
Costa Rica	15.5	18.6	18.1	18.6	19.0	19.2	19.0	18.6	18.4	18.4	19.1
Chile	17.4	15.1	13.3	14.7	15.0	14.9	15.2	15.4	15.0	15.1	15.3
Ecuador ^a	15.9	17.7	18.7	17.2	16.2	17.3	15.8	14.9	13.5	13.5	13.4
El Salvador	15.2	15.0	14.3	14.6	14.9	14.9	15.2	15.4	15.3	15.6	15.8
Guatemala	16.7	17.6	16.6	16.8	16.8	16.6	16.3	16.1	16.0	15.8	15.5
Haití / <i>Haiti</i>	12.5	17.6	16.1	15.3	15.4	14.9	14.6	14.7	15.1	12.4	10.5
Honduras	15.8	16.9	15.8	17.3	17.7	17.9	18.0	17.8	18.0	17.9	18.4
México / <i>Mexico</i>	23.0	22.1	21.2	21.4	21.0	23.2	23.6	25.4	25.7	25.8	22.8
Nicaragua	20.9	25.6	25.3	25.9	26.7	26.4	21.8	21.7	21.5	22.9	21.7
Panamá / <i>Panama</i>	11.6	9.9	9.0	8.6	8.5	8.6	7.9	8.4	8.9	8.8	8.8
Paraguay	17.1	16.5	15.3	15.5	15.3	15.1	15.0	15.0	14.9	14.8	14.6
Perú / <i>Peru</i>	21.4	20.2	19.2	18.4	19.6	20.5	19.9	18.9	18.9	19.5	18.6
República Dominicana / <i>Dominican Republic</i>	15.5	15.3	15.4	13.7	14.2	14.4	13.9	13.6	13.3	13.3	14.1
Uruguay	26.8	28.2	24.6	24.6	25.4	25.9	25.8	25.4	24.8	24.0	22.7
Venezuela	17.5	18.8	19.0	21.5	21.6	21.4	21.6	20.6	20.5	20.5	19.7
Subtotal	25.9	26.1	24.4	24.7	25.3	25.5	25.0	25.3	24.7	24.7	23.4
Barbados	9.2	12.9	12.7	11.4	11.4	10.4	10.7	10.9	11.0	10.8	10.8
Guyana	8.3	13.7	14.3	11.7	11.7	11.1	10.9	10.6	9.4	9.9	9.9
Jamaica	18.0	16.1	17.0	17.7	17.5	17.5	17.4	17.4	17.2	16.2	16.2
Trinidad y Tabago / <i>Trinidad and Tobago</i>	10.6	8.6	8.2	8.5	9.2	9.0	9.3	9.9	9.9	10.7	11.5
Total	25.6	25.9	24.2	24.5	25.1	25.4	24.9	25.1	24.6	24.5	23.3

^a Incluye la actividad de refinación de petróleo, que se presenta en forma separada en las estadísticas oficiales del país.

^a Includes petroleum refining, which is given separately in the country's official statistics.

II. CRECIMIENTO ECONÓMICO / *ECONOMIC GROWTH*

59. CRECIMIENTO DEL PRODUCTO MANUFACTURERO A PRECIOS CONSTANTES DE MERCADO, POR HABITANTE *GROWTH OF PER CAPITA MANUFACTURING PRODUCT, AT CONSTANT MARKET PRICES*

(Variación acumulada / *Cumulative variation*)

País / <i>Country</i>	1970- 1975	1975- 1980	1980- 1982	1980- 1985	1980- 1990	1991- 1992
Argentina	8.9	-8.5	-8.8	1.0	0.7	17.3
Bolivia	22.7	1.1	-12.4	-3.1	-0.4	5.6
Brasil / <i>Brazil</i>	47.5	26.4	-7.6	1.8	-1.6	-8.6
Colombia	28.5	12.1	-4.1	2.4	2.0	2.2
Costa Rica	34.7	15.1	-8.8	2.4	1.9	7.3
Chile	-28.5	33.7	-11.4	3.7	4.7	13.7
Ecuador	49.5	30.1	2.8	-3.6	-3.6	2.3
El Salvador	15.8	-8.4	-10.3	1.3	1.6	6.5
Guatemala	9.7	26.4	-6.8	-2.7	-1.6	-0.4
Haití / <i>Haiti</i>	16.6	61.5	-8.8	-3.3	-6.9	-40.0
Honduras	19.1	12.4	-5.6	1.9	1.4	4.0
México / <i>Mexico</i>	14.0	20.8	-0.7	-2.3	0.0	1.9
Nicaragua	13.2	-17.3	-1.3	-2.3	-6.2	-6.3
Panamá / <i>Panama</i>	0.9	9.5	-2.7	-1.0	-0.8	13.2
Paraguay	13.2	46.5	-3.0	-1.7	-0.7	-4.0
Perú / <i>Peru</i>	11.8	-5.6	-2.6	1.1	-4.1	-5.9
República Dominicana / <i>Dominican Republic</i>	36.3	9.7	0.5	-0.7	-1.1	7.3
Uruguay	9.1	21.9	-11.5	2.6	0.9	-0.2
Venezuela	-9.1	0.4	-4.0	0.5	0.3	7.7
Subtotal	20.2	13.5	-5.9	0.5	-0.5	0.3
Barbados	29.7	35.1	-4.8	-1.8	-1.0	-8.5
Guyana	51.8	17.3	-4.7	-6.6	-4.8	12.1
Jamaica	5.7	-32.9	2.4	-0.1	0.5	-4.3
Trinidad y Tabago / <i>Trinidad and Tobago</i>	1.0	15.7	-2.3	-4.1	-0.5	12.6
Total	20.1	13.4	-5.8	0.5	-0.5	0.4

II. CRECIMIENTO ECONOMICO / ECONOMIC GROWTH

60. CONCENTRACION INDUSTRIAL INDUSTRIAL CONCENTRATION

(a) Empleo por tamaño de los establecimientos /
Employment by size of establishments
(Porcentajes / Percentages)

País	Fecha Year	Personas ocupadas			
		Total	1-4	5-9	10-19
Argentina ^{a b}	1964	100.0	19.9	9.9	11.4
Argentina ^b	1974	100.0	14.9	6.8	10.5
Brasil	1970	100.0	7.0	6.7	7.9
Brasil	1975	100.0	5.6 ^e	6.7	8.2
Brasil	1980	100.0	4.6	6.2	8.4
Brasil	1985	100.0	4.9	6.1	7.0
Colombia	1970	100.0	... ^f	5.0	6.9
Chile	1967	100.0	... ^f	8.2	11.1
Chile	1979	100.0	... ^f	7.7	----- 27.0 ----
Costa Rica	1963	100.0	31.9	11.9 ^g	12.2
Costa Rica	1975	100.0	6.4	6.4 ^g	----- 20.9 ----
Ecuador	1965	100.0	48.6	7.5	5.8
Ecuador	1980	100.0	51.8	10.7	5.7
El Salvador	1961	100.0	35.9	13.2	8.2
El Salvador	1971	100.0	39.1	12.6	7.9
Guatemala	1964	100.0	45.6	3.2 ^h	4.8
Guatemala	1979	100.0	... ^f	5.8	6.0
México ^{ij k}	1960	100.0	18.7	----- 8.9 ^g -----	
México ^{ij k}	1970	100.0	12.6	----- 10.4 ^g -----	
México ^l	1975	100.0	11.2	9.3	
México	1988	100.0	9.4	3.1	4.4
Panamá	1961	100.0	19.4	8.5	13.5
Panamá	1971	100.0	4.4	5.4	9.6
Panamá	1982	100.0	3.2	4.0	7.6
Paraguay	1963	100.0	31.8	18.5	11.0
Perú	1963	100.0	18.2	5.3	7.6
Perú	1973	100.0	14.8	4.8	6.5
Trinidad y Tabago	1969	100.0	... ^f	... ^m	----- 18.5 ----
Trinidad y Tabago	1970	100.0	... ^f	... ^m	----- 17.6 ----
Uruguay	1968	100.0	29.2	12.0	4.8
Uruguay	1987	100.0	13.0	10.8	11.6
Venezuela	1963	100.0	13.8	9.5	----- 26.0 ----

^a Se refiere a establecimientos con una persona ocupada y en los que se emplea fuerza motriz superior a 0.5 H.P., como asimismo a los que se cuentan con dos o más personas ocupadas (excluidos los familiares del propietario) ya sea que empleen o no fuerza motriz.

^b Los tramos de acuerdo con el personal ocupado por los establecimientos son los siguientes: 1-5, 6-10, 11-25, 26-50, 51-100, 101-200, 201-500, 501 y más personas ocupadas.

^c De 100 a 249 personas ocupadas.

^d De 250 a 499 personas ocupadas.

^e Incluye establecimientos que no declararon la cantidad de personal ocupado.

^f No se dispone de información sobre establecimientos que emplean de 1 a 4 personas.

^g Incluye los establecimientos sin personal remunerado no clasificado en otro tramo.

^h Incluye al personal ocupado en los establecimientos que no llevan contabilidad.

ⁱ Comprende las industrias extractivas con excepción del petróleo, pero no incluye las industrias de refinación del petróleo ni las de petroquímica básica.

^j Los tramos de acuerdo con el personal ocupado por los establecimientos son los siguientes: 1-5, 6-25, 26-100, 101-500 y 501 y más.

^k El personal ocupado en la industria extractiva equivale al 5%, 3% y 3.1% del total en los años 1960, 1970 y 1975 respectivamente.

^l Los tramos de acuerdo con el personal ocupado por los establecimientos son los siguientes: 0-5, 6-10, 11-20, 21-50, 51-100, 101-250, 251-500, 501 y más.

^m No se dispone de información sobre establecimientos que emplean de 5 a 9 personas.

<i>Persons employed</i>					<i>Country</i>
20-49	50-99	100-199	200-499	500 y más 500 and over	
8.5	9.0	9.1	11.9	20.3	Argentina ^{a,b}
9.0	9.4	10.5	14.0	24.9	Argentina ^b
12.7	11.4	16.1 ^c	13.5 ^d	24.7	Brazil
13.9	13.1	14.5 ^c	19.6 ^d	18.4	Brazil
14.1	12.7	19.7 ^c	14.7 ^d	19.6	Brazil
12.1	11.7	20.4 ^c	16.5 ^d	21.3	Brazil
13.9	13.2	14.2	-----	46.8	Colombia
16.4	12.4	13.3	17.7	20.9	Chile
-----	-----	-----	65.3	-----	Chile
16.1	-----	-----	27.9	-----	Costa Rica
-----	14.8	-----	-----	51.6	Costa Rica
8.2	7.2	-----	14.7	8.0	Ecuador
6.7	5.8	5.7	6.8	6.8	Ecuador
8.4	7.0	-----	18.8	8.5	El Salvador
7.9	7.6	-----	24.9	-----	El Salvador
10.7	10.6	9.8	8.0	7.3	Guatemala
12.7	-----	-----	75.5	-----	Guatemala
-----	18.0	-----	28.8	25.6	Mexico ^{i,j,k}
-----	19.2	-----	32.3	25.5	Mexico ^{i,j,k}
-----	17.1	-----	31.7	30.7	Mexico ^{i,j,k}
9.0	9.3	15.4	14.1	35.3	Mexico ^l
17.1	19.4	-----	22.1	-----	Panama
21.3	19.2	22.6	-----	17.4	Panama
17.1	20.3	17.7	-----	30.1	Panama
10.8	7.7	-----	20.1	-----	Paraguay
12.0	12.0	12.0	16.5	16.4	Peru
11.5	11.2	13.5	17.3	20.5	Peru
-----	15.9	-----	65.6	-----	Trinidad and Tobago
-----	17.1	-----	65.3	-----	Trinidad and Tobago
9.1	8.6	-----	36.3	-----	Uruguay
14.0	11.2	12.6	-----	26.8	Uruguay
-----	11.1	-----	39.7	-----	Venezuela

^a Refers to establishments employing one person and using motor power of more than 0.5 H.P., and those employing two or more persons (excluding owner's relatives) whether or not they use motor power.

^b Establishments are classified according to number of persons employed, as follows: 1-5, 6-10, 11-25, 26-50, 51-100, 101-200, 201-500, 501 and over.

^c 100-249 employees.

^d 250-499 employees.

^e Including establishments which did not report number of persons employed.

^f No data available for establishments employing from 1 to 4 persons.

^g Including establishments without paid staff not classified in another section.

^h Including personnel employed in establishments which do not keep accounts.

ⁱ Including mining industries other than petroleum. Does not include petroleum refining or basic petrochemical industries.

^j Establishments are classified according to number of persons employed, as follows: 1-5, 6-25, 26-100, 101-500, 501 and over.

^k Personnel employed in mining industry equals 5% ,3% y 3.1% of the total in the years 1960,1970 and 1975 respectively.

^l Establishments are classified according to number of persons employed, as follows: 0-5, 6-10, 11-20, 21-50, 51-100, 101-250, 251-500, 501 y más.

^m No data available for establishments employing from 5 to 9 persons.

II. CRECIMIENTO ECONOMICO / ECONOMIC GROWTH

60. CONCENTRACION INDUSTRIAL (conclusión) INDUSTRIAL CONCENTRATION (concluded)

(b) Valor agregado censal por tamaño de los establecimientos /
Census value added by size of establishments
(Porcentajes / Percentages)

País	Fecha Year	Personas ocupadas			
		Total	1-4	5-9	10-19
Argentina ^{a b}	1963	100.0	8.8	5.9	9.0
Argentina ^a	1973	100.0	5.4	3.6	6.8
Brasil	1970	100.0	1.8	3.5	5.4
Brasil	1975	100.0	2.4 ^e	3.6	5.6
Brasil	1980	100.0	1.6 ^e	2.0	4.5
Brasil	1985	100.0	1.0	1.8	3.1
Colombia	1970	100.0	... ^f	1.6	2.9
Chile	1967	100.0	... ^f	3.0	5.4
Chile	1979	100.0	... ^f	1.8	----- 12.2 ----
Costa Rica	1962	100.0	12.0	9.1 ^g	10.7
Costa Rica	1974	100.0	2.1	3.9 ^g	----- 14.9 ----
Ecuador	1965	100.0	1.4	3.9	5.7
Ecuador	1980	100.0	12.8	4.9	6.4
El Salvador	1961	100.0	14.4	5.2	6.6
El Salvador	1971	100.0	12.0	4.0	4.6
Guatemala	1979	100.0	... ^f	2.0	2.8
México ^{hij}	1960	100.0	6.8	----- 6.6 ^g ----	
México ^{hik}	1970	100.0	3.3	----- 6.6 ^g ----	
México ^{hil}	1975	100.0	2.9	----- 5.5 ----	
Panamá	1961	100.0	5.0	6.2	9.1
Panamá	1971	100.0	1.4	3.0	6.6
Panamá	1982	100.0	0.8	2.5	5.4
Paraguay	1963	100.0	12.9	9.0	9.7
Perú	1963	100.0	2.1	1.9	3.6
Perú	1973	100.0	2.2	1.8	3.1
Trinidad y Tabago	1969	100.0	... ^f	... ^m	----- 13.6 ----
Trinidad y Tabago	1970	100.0	... ^f	... ^m	----- 13.1 ----

^a Se refiere a establecimientos con una persona ocupada y en los que se emplea fuerza motriz superior a 0.5 H.P, como asimismo a los que cuentan con dos o más personas ocupadas (excluidos los familiares del propietario) ya sea que empleen o no fuerza motriz.

^b Los tramos de acuerdo con el personal ocupado por los establecimientos son los siguientes: 1-5, 6-10, 11-25, 26-50, 51-100, 101-200, 201-500, 501 y más personas ocupadas.

^c De 100 a 249 personas ocupadas.

^d De 250 a 499 personas ocupadas.

^e Incluye establecimientos que no declararon la cantidad de personal ocupado.

^f No se dispone de información sobre establecimientos que emplean de 1 a 4 personas.

^g Incluye los establecimientos sin personal remunerado no clasificado en otro tramo.

^h Comprende las industrias extractivas con excepción del petróleo, pero no incluye las industrias de refinera del petróleo ni las de petroquímica básica.

ⁱ Según el número de personas ocupadas por los establecimientos se han establecido los siguientes tramos: 1-5, 6-25, 26-100, 101-500 y 501 y más.

^j El valor agregado de la industria extractiva equivale a 11.6 % del total.

^k El valor agregado de la industria extractiva equivale a 3.9 % del total.

^l El valor agregado de la industria extractiva equivale a 3.8 % del total.

^m No se dispone de información sobre establecimientos que emplean de 5 a 9 personas.

<i>Persons employed</i>					<i>Country</i>
<i>20-49</i>	<i>50-99</i>	<i>100-199</i>	<i>200-499</i>	<i>500 y más 500 and over</i>	
8.5	10.2	12.1	15.6	29.9	<i>Argentina</i> ^{a b}
7.4	9.6	12.9	16.8	37.5	<i>Argentina</i> ^b
10.2	10.7	18.3 ^c	15.7 ^d	34.4	<i>Brazil</i>
11.9	12.8	17.7 ^c	22.2 ^d	23.8	<i>Brazil</i>
10.4	12.1	22.2 ^c	19.9 ^d	27.3	<i>Brazil</i>
8.1	10.4	22.0 ^c	21.4 ^d	32.2	<i>Brazil</i>
7.3	9.6	16.6		62.0	<i>Colombia</i>
12.1	11.1	12.5	26.0	29.9	<i>Chile</i>
			86.0		<i>Chile</i>
18.1			50.1		<i>Costa Rica</i>
	15.9		63.2		<i>Costa Rica</i>
13.1	12.9		38.5	24.5	<i>Ecuador</i>
8.3	8.7	9.0	10.0	39.9	<i>Ecuador</i>
10.2	12.3		44.6	6.7	<i>El Salvador</i>
9.7	15.8		53.9		<i>El Salvador</i>
12.2			83.0		<i>Guatemala</i>
	15.4		32.8	38.4	<i>Mexico</i> ^{h i j}
	16.4		37.2	36.5	<i>Mexico</i> ^{h i k}
	14.1		36.1	41.4	<i>Mexico</i> ^{h i l}
16.2	26.3		37.2		<i>Panama</i>
18.0	15.9	20.2		35.0	<i>Panama</i>
15.2	17.6	17.9		40.6	<i>Panama</i>
13.5	12.9		42.0		<i>Paraguay</i>
7.6	10.8	14.3	24.7	35.0	<i>Peru</i>
9.6	11.1	18.2	28.2	25.8	<i>Peru</i>
	10.3		76.1		<i>Trinidad and Tobago</i>
	11.8		75.1		<i>Trinidad and Tobago</i>

^a Refers to establishments employing one person and using motor power of more than 0.5 H.P., and those employing two or more persons (excluding owner's relatives) whether or not they use motor power.

^b Establishments are classified according to number of persons employed, as follows: 1-5, 6-10, 11-25, 26-50, 51-100, 101-200, 201-500, 501 and over.

^c 100-249 employees.

^d 250-499 employees.

^e Including establishments which did not report number of persons employed.

^f No data available for establishments employing from 1 to 4 persons.

^g Including establishments without paid staff not classified in another section.

^h Including mining industries other than petroleum. Does not include petroleum refining or basic petrochemical industries.

ⁱ Establishments are classified according to number of persons employed, as follows: 1-5, 6-25, 26-100, 101-500, 501 and over.

^j Value added by mining industry equals 11.6 % of total.

^k Value added by mining industry equals 3.9 % of total.

^l Value added by mining industry equals 3.8 % of total.

^m No data available for establishments employing from 5 to 9 persons.

II. CRECIMIENTO ECONOMICO / ECONOMIC GROWTH

61. PARTICIPACION DE LAS INDUSTRIAS METALMECANICAS EN LA GENERACION DE LA PRODUCCION INDUSTRIAL ^a SHARE OF INDUSTRIAL OUPUT PRODUCED BY THE METAL MANUFACTURES AND MACHINERY INDUSTRY ^a

(Porcentajes / Percentages)

País	1970	1980	1982	1985	1988
Argentina ^b	26.3	28.9	23.7	23.2	22.9
Barbados ^{b c}	...	14.3	21.6	28.5	13.2
Bolivia	1.2	3.6	2.4	1.6	5.3
Brasil ^d	18.5	24.7 ^b	20.4 ^b	20.5 ^b	21.3 ^b
Colombia ^e	12.2	13.6	12.5	11.5	13.8
Costa Rica	11.6	9.1	5.9	4.2	7.7 ^c
Cuba ^f	...	8.7	9.4	11.7	10.8
Chile ^g	22.3	18.9	13.2	9.3	10.3
Ecuador	3.7	4.6	4.0	4.3	6.2
El Salvador	6.4	5.5	4.1	4.0	4.4
Guatemala	3.7	3.3	3.0	2.8	2.7
Haití ^{h e}	10.6	23.1	20.1	23.5	26.3
Honduras ^b	6.2	7.4	8.0	11.0	8.6
Jamaica	14.9	9.6	11.1	9.9	12.3
México	18.4	21.3	19.8	18.5	18.9
Nicaragua	6.9	4.2	4.6	5.6	8.2 ⁱ
Panamá	7.9	5.6	5.8	5.0	3.5
Paraguay	3.2	3.3	3.6	5.5	4.1
Perú	9.9	10.8	10.6	7.0	8.1
República Dominicana	2.1	3.8	4.1
Trinidad y Tabago ^j	10.4	21.4	17.2	18.4	12.2
Uruguay	6.9	10.5	7.5	12.4	14.3
Venezuela	10.5	13.3	12.9	13.0	12.0

^a Aporte de las industrias dedicadas a la fabricación de productos metálicos, maquinaria y equipo (división 38 de la CIIU, Rev. 2) al total del producto interno bruto del sector manufacturero, calculado sobre la base de valores constantes a precios de mercado.

^b Al costo de factores.

^c Sobre la base de cifras a precios corrientes.

^d A partir de 1970, los datos estan basados en cifras estimadas de acuerdo con la variación anual del producto real. No incluye la producción de productos metálicos clasificados bajo metalurgia.

^e Incluye las industrias metálicas básicas.

^f El total manufacturero incluye la extracción minera.

^g A partir de 1985, los datos estan basados en cifras proyectadas por el Banco Central, no comparables con la serie anterior.

^h Se refiere al año fiscal que comienza el 1 de julio del año indicado y termina el 30 de junio del año siguiente.

ⁱ Cifras estimadas a partir de la estructura porcentual del producto manufacturero del año 1980 de la división 38 (CIIU, rev.2), extrapoladas con el índice de volumen físico de la producción manufacturera.

^j Incluye grupo 3551 (Industrias de llantas y cámaras) y grupo 3710 (Industrias básicas de hierro y acero).

1989	1990	1991	1992	Country
19.2	17.8	Argentina ^b
11.1	Barbados ^{b c}
4.5	4.5	4.6	4.6	Bolivia
21.6 ^b	21.3 ^b	20.2 ^b	19.2	Brazil ^d
13.1	12.4	11.5	12.2	Colombia ^e
8.1 ^c	8.6 ^c	8.6 ^c	10.9 ^c	Costa Rica
10.6	Cuba ^f
11.3	10.9	10.6	12.3	Chile ^g
7.4	7.8	8.6	8.9	Ecuador
4.3	4.2	4.2	4.2	El Salvador
2.7	2.7	2.7	2.6	Guatemala
35.9	24.0	13.1	...	Haiti ^{h e}
7.7	7.4	6.8	6.2	Honduras ^b
12.5	11.1	10.9	...	Jamaica
19.6	20.9	22.6	22.5	Mexico
7.1 ⁱ	8.3 ⁱ	Nicaragua
3.4	4.1	4.2	4.2	Panama
4.1	4.1	4.2	3.3	Paraguay
5.8	6.4	6.6	5.3	Peru
...	Dominican Republic
14.7	12.7	13.9	...	Trinidad and Tobago ^j
12.8	12.9	12.1	11.5	Uruguay
9.3	9.4	10.2	11.0	Venezuela

^a Contribution of the industries which produce metal products, machinery and equipment (Division 38 of ISIC, Rev.2) to the total gross domestic product of the manufacturing sector, calculated on the basis of constant values at market prices.

^b At factor cost.

^c Based on figures at current prices.

^d From 1970 onward, figures were calculated using estimates based on the annual variation in real output. Does not include the manufacture of metal products classified under metallurgy.

^e Includes basic metals industries.

^f The total figure for manufacturing includes mining.

^g From 1986 onward, the figures shown are based on projections prepared by the Central Bank and are not comparable with the preceding series.

^h Refers to the fiscal year beginning on 1 July of the calendar year shown and ending on 30 June of the following year.

ⁱ Estimates based on the percentage breakdown of the output of the division 38 of the manufacturing sector (ISIC, Rev.2) in 1980 and extrapolations thereof based on the quantum index of manufacturing production.

^j Includes group 3551 (tires and camera industries) and group 3710 (basic iron and steel industries).

III. PRECIOS INTERNOS / DOMESTIC PRICES

62. VARIACIONES EN EL INDICE DE PRECIOS AL CONSUMIDOR VARIATIONS IN THE CONSUMER PRICES INDEX

(a) Nivel General / *General Level*
(Tasas anuales medias / *Average annual rates*)

País	Cobertura geográfica	1970- 1980	1980- 1982	1980- 1985	1980- 1990	1988
Argentina	Gran Buenos Aires	118.5	132.7	322.6	437.6	343.0
Bahamas	Nassau	7.3	8.5	5.9	5.5	4.2
Barbados	...	14.2	12.4	7.7	5.7	4.8
Bolivia	La Paz	18.8	71.9	610.9	306.3	16.0
Brasil	São Paulo	34.2	92.6	135.1	312.3	585.9
Colombia	Colombia	...	26.1	22.4	23.7	28.0
Costa Rica	Ciudad de San José	10.8	61.4	34.8	2.3	20.8
Chile	Santiago	169.4	14.7	31.3	20.3	14.7
Ecuador	Ecuador	12.6	16.3	27.5	36.3	58.2
El Salvador	San Salvador\Mejicanos\ Villa Delgado	10.8	13.3	14.7	19.0	19.8
Guatemala	Guatemala	9.6	5.7	7.3	13.9	10.3
Guyana	Zona urbana	10.2	21.6	19.6	...	39.9
Haití	Puerto Príncipe	10.7	9.1	9.1	6.7	4.1
Honduras	Tegucigalpa	7.9	9.4	6.9	7.8	4.5
Jamaica	Jamaica	18.1	9.8	16.6	14.9	8.6
México	México	16.5	42.6	60.7	65.1	114.2
Nicaragua	Area Metropolitana de Managua	...	24.6	54.4	618.8	14 451.6
Panamá	Ciudad de Panamá	7.1	5.8	3.2	1.8	0.6
Paraguay	Asunción	13.1	10.3	15.8	21.7	23.0
Perú	Lima Metropolitana	30.3	69.9	102.1	332.1	666.9
República Dominicana	República Dominicana	...	7.4	16.2	15.6	44.4
Santa Lucía	...	13.7	9.7	0.9
Suriname	Paramaribo	9.0	8.0	7.0	12.9	7.3
Trinidad y Tabago	...	13.0	12.9	12.7	1.1	7.8
Uruguay	Montevideo	62.1	16.3	44.8	60.6	62.2
Venezuela	Area Metropolitana de Caracas	8.4	12.8	11.1	23.3	29.5

1989	1990	1991	1992	Regional Coverage	Country
3 079.5	2 314.0	171.7	24.9	Greater Buenos Aires	Argentina
5.4	4.5	7.3	5.7	Nassau	Bahamas
6.2	3.0	6.3	6.1	...	Barbados
15.2	17.1	21.4	12.1	La Paz	Bolivia
1 200.0	2 900.7	410.6	965.2	São Paulo	Brazil
25.9	29.1	30.4	27.0	Colombia	Colombia
16.5	19.0	28.7	21.8	San José City	Costa Rica
17.0	26.0	21.8	15.4	Santiago	Chile
75.6	48.5	46.4	48.5	Ecuador	Ecuador
				San Salvador and Mejicanos and	El Salvador
17.6	24.0	14.5	11.1	Villa Delgado	
12.9	41.0	35.1	10.2	Guatemala	Guatemala
...	Urban Zone	Guyana
7.5	20.9	15.2	13.9	Port-au-Prince	Haiti
9.8	23.3	34.0	8.0	Tegucigalpa	Honduras
14.3	22.0	51.1	77.3	Jamaica	Jamaica
20.0	26.7	22.7	15.5	Mexico	Mexico
4 709.3	7 485.2	2 742.2	20.3	Metropolitan Area of Managua	Nicaragua
0.1	0.8	1.3	1.8	Panama City	Panama
26.0	38.2	24.3	15.1	Asunción	Paraguay
3 398.4	7 481.7	409.5	75.5	Metropolitan Area of Lima	Peru
45.4	59.4	53.9	4.6	Dominican Republic	Dominican Republic
4.3	4.4	5.6	5.6	...	Saint Lucia
0.8	21.7	26.0	43.7	Paramaribo	Suriname
12.0	10.5	3.8	6.4	...	Trinidad and Tobago
80.5	112.5	102.0	68.5	Montevideo	Uruguay
84.5	40.7	34.2	31.4	Metropolitan Area of Caracas	Venezuela

III. PRECIOS INTERNOS / DOMESTIC PRICES

62. VARIACIONES EN EL INDICE DE PRECIOS AL CONSUMIDOR (conclusión)

VARIATIONS IN THE CONSUMER PRICE INDEX (concluded)

(b) Alimentos / Food

(Tasas anuales medias / Average annual rates)

País	Cobertura geográfica	1970- 1980	1980- 1982	1980- 1985	1980 1990	1988
Argentina	Gran Buenos Aires	119.3	135.4	319.7	4 329.0	338.0
Bahamas	Nassau	8.0	10.7	5.9	6.6	5.9
Barbados	...	15.1	11.0	7.0	6.0	6.3
Bolivia	La Paz	19.8	74.0	622.5	223.0	11.4
Brasil	São Paulo	36.4	88.4	142.5	330.0	641.8
Colombia	Colombia	...	27.2	24.2	25.1	31.8
Costa Rica	Ciudad de San José	11.8	70.9	36.4	26.1	20.2
Chile	Santiago	134.4	8.8	18.2	19.9	13.3
Ecuador	Ecuador	14.3	15.7	33.6	40.9	64.3
El Salvador	San Salvador\Mejicanos\					
	Villa Delgado	10.5	14.1	14.9	21.2	33.2
Guatemala	Guatemala	9.3	4.0	6.2	15.0	14.8
Guyana	Zona urbana	12.6	27.2	26.2	...	52.1
Haití	Puerto Príncipe	12.1	6.9	8.5	5.9	6.1
Honduras	Tegucigalpa	8.8	7.0	4.2	7.0	7.5
Jamaica	Jamaica	19.9	8.2	16.1	15.8	9.0
México	México	16.5	39.2	59.6	64.0	109.5
Nicaragua	Area Metropolitana de Managua	...	29.0	63.2	612.9	9 014.8
Panamá	Ciudad de Panamá	7.8	7.5	3.8	2.4	1.1
Paraguay	Asunción	14.5	6.9	17.1	23.9	23.8
Perú	Lima Metropolitana	32.2	64.2	99.2	311.2	546.5
República Dominicana	República Dominicana	...	4.1	15.1	24.2	53.3
Santa Lucía	...	14.9	10.9	-
Suriname	Paramaribo	8.8	5.7	5.4	14.9	4.3
Trinidad y Tabago	...	13.3	15.2	14.4	14.7	12.4
Uruguay	Montevideo	63.4	18.6	42.9	60.7	57.9
Venezuela	Area Metropolitana de Caracas	12.1	14.1	15.0	31.8	39.9

1989	1990	1991	1992	Regional Coverage	Country
3 049.6	2 129.4	161.1	30.0	Greater Buenos Aires	Argentina
5.4	7.6	8.7	2.1	Nassau	Bahamas
8.3	3.4	5.3	1.4	...	Barbados
14.4	1.7	21.6	13.4	La Paz	Bolivia
1 743.3	2 629.0	394.9	975.8	São Paulo	Brazil
24.6	26.9	30.3	30.2	Colombia	Colombia
17.9	18.2	26.0	23.9	San José City	Costa Rica
20.9	25.7	25.8	18.0	Santiago	Chile
88.0	47.5	48.6	47.5	Ecuador	Ecuador
				San Salvador and Mejicanos and	El Salvador
26.9	25.9	17.8	12.8	Villa Delgado	
16.9	42.6	32.3	5.1	Guatemala	Guatemala
...	Urban Zone	Guyana
8.1	22.9	14.5	10.2	Port-au-Prince	Haiti
12.5	26.5	43.7	6.2	Tegucigalpa	Honduras
20.0	22.3	54.8	77.5	Jamaica	Jamaica
20.3	25.4	20.1	11.2	Mexico	Mexico
3 941.0	7 296.6	2 751.1	22.9	Metropolitan Area of Managua	Nicaragua
-0.4	1.3	2.4	3.5	Panama City	Panama
20.4	46.4	20.2	14.9	Asunción	Paraguay
2 706.7	6 981.7	348.2	71.8	Metropolitan Area of Lima	Peru
48.2	40.7	68.1	-	Dominican Republic	Dominican Republic
1.9	4.2	11.6	5.0	...	Saint Lucia
2.0	29.1	19.2	55.9	Paramaribo	Suriname
20.1	16.2	6.0	9.6	...	Trinidad and Tobago
80.6	120.5	85.4	60.0	Montevideo	Uruguay
125.8	47.2	37.7	30.5	Metropolitan Area of Caracas	Venezuela

IV. FORMACION DE CAPITAL Y FINANCIAMIENTO / CAPITAL FORMATION AND FINANCING

63. INVERSION EN CONSTRUCCION
INVESTMENT IN CONSTRUCTION

 (Porcentajes de la inversión bruta fija a precios constantes de 1980 /
 Percentages of the gross fixed investment at constant 1980 prices)

País / Country	1970	1980	1982	1985	1986	1987	1988	1989	1990	1991	1992
Argentina
Bolivia
Brasil / Brazil	58.4	60.5	68.1	67.8	65.3	66.8	68.2	69.5	69.2	69.4	71.0
Colombia	62.0	54.0	55.3	65.8	64.5	57.0	58.1	55.8
Costa Rica	54.7	57.4	62.2	56.3	52.4	46.6	49.7	47.9	40.7	44.8	37.4
Chile	70.5	59.6	71.8	70.6	72.3	68.9	67.1	64.5	63.8	65.8	62.5
Ecuador	70.3	53.3	56.0	64.2	62.0	62.0	57.9	58.8	55.4	52.4	49.1
El Salvador	...	52.8	51.9	51.0	41.9	42.5	44.6	41.9	44.6	40.6	34.8
Guatemala	38.3	56.2	59.4	50.1	49.6	47.9	49.1	49.2	50.5	50.2	...
Haití / Haiti	53.6	58.2	57.9	57.3	58.7	59.5	63.1	67.7	59.2
Honduras	51.8	51.6	73.8	69.0	65.3	62.9	60.4	60.3	65.3	62.7	65.8
México / Mexico	60.1	56.1	61.8	62.6	63.9	65.2	60.9	59.1	56.0	53.3	51.6
Nicaragua	49.0	37.7	24.0	31.0	33.0	34.9	36.9	38.3	39.2	38.4	39.1
Panamá / Panama	60.9	65.1	70.5	53.3	53.2	52.2	45.9	40.0	38.8	46.2	49.9
Paraguay	50.2	59.2	65.4	61.5	60.2	57.8	57.2	50.3	45.0	46.4	67.5
Perú / Peru	54.2	53.7	54.4	65.7	68.1	68.2	74.6	77.6	77.9	73.7	73.2
República Dominicana / Dominican Republic	63.4	61.3	68.7	61.4	58.4	71.7	74.9	73.0	74.3	68.5	70.4
Uruguay	62.5	64.8	73.9	72.7	68.1	66.8	68.4	69.0	64.9	59.9	59.7
Venezuela	72.8	69.6	65.7	58.5	57.4	58.3	57.3	57.7	66.4	64.6	...
Total	60.9^a	59.3	64.0	64.2	63.5	64.1	63.5	63.4	59.5^b	58.4^c	49.5^d

^a Excluye Argentina, Bolivia y El Salvador.

^b Excluye Argentina, Bolivia y Colombia.

^c Excluye Argentina, Bolivia, Colombia y Haití.

^d Excluye Argentina, Bolivia, Colombia, Guatemala, Haití y Venezuela.

^a Excluding Argentina, Bolivia y El Salvador.

^b Excluding Argentina, Bolivia y Colombia.

^c Excluding Argentina, Bolivia, Colombia y Haiti.

^d Excluding Argentina, Bolivia, Colombia, Guatemala, Haiti y Venezuela.

IV. FORMACION DE CAPITAL Y FINANCIAMIENTO / CAPITAL FORMATION AND FINANCING

64. INVERSION EN MAQUINARIA Y EQUIPO
INVESTMENT IN MACHINERY AND EQUIPMENT

(Porcentajes de la inversión bruta fija a precios constantes de 1980 /
Percentages of the gross fixed investment at constant 1980 prices)

Pais / Country	1970	1980	1982	1985	1986	1987	1988	1989	1990	1991	1992
Brasil / Brazil	41.6	39.5	31.9	32.2	34.7	33.2	31.8	30.5	30.8	30.6	29.0
Colombia	38.0	46.0	44.7	34.2	35.5	43.0	41.9	44.2
Costa Rica	45.3	42.6	37.8	43.7	47.6	53.4	50.3	52.1	59.3	55.2	62.6
Chile	29.5	40.4	28.2	29.4	27.7	31.1	32.9	35.5	36.2	34.2	37.5
Ecuador	29.7	46.7	44.0	35.8	38.0	38.0	42.1	41.2	44.6	47.6	50.9
El Salvador	...	47.2	48.1	49.0	58.1	57.5	55.4	58.1	55.4	59.4	65.2
Guatemala	61.7	43.8	40.6	49.9	50.4	52.1	50.9	50.8	49.5	49.8	...
Haití / Haiti	46.4	41.8	42.1	42.7	41.3	40.5	36.9	32.3	40.8
Honduras	48.2	48.4	26.2	31.0	34.7	37.1	39.6	39.7	34.7	37.3	34.2
México / Mexico	39.9	43.9	38.2	37.4	36.1	34.8	39.1	40.9	44.0	46.7	48.4
Nicaragua	51.0	62.3	76.0	69.0	67.0	65.1	63.1	61.7	60.8	61.6	60.9
Panamá / Panama	39.1	34.9	29.5	46.7	46.8	47.8	54.1	60.0	61.2	53.8	50.1
Paraguay	49.8	40.8	34.6	38.5	39.8	42.2	42.8	49.7	55.0	53.6	32.5
Perú / Peru	45.8	46.3	45.6	34.3	31.9	31.8	25.4	22.4	22.1	26.3	26.8
República Dominicana / Dominican Republic	36.6	38.7	31.3	38.6	41.6	28.3	25.1	27.0	25.7	31.5	29.6
Uruguay	37.5	35.2	26.1	27.3	31.9	33.2	31.6	31.0	35.1	40.1	40.3
Venezuela	27.2	30.4	34.3	41.5	42.6	41.7	42.7	42.3	33.6	35.4	...
Total	37.9	40.3	35.7	35.4	36.1	35.4	36.0	36.1	34.7	36.2	32.0

IV. FORMACION DE CAPITAL Y FINANCIAMIENTO / CAPITAL FORMATION AND FINANCING

65. COEFICIENTES DEL AHORRO INTERNO BRUTO
COEFFICIENTS OF GROSS DOMESTIC SAVING

(Porcentajes del ingreso interno bruto real a precios constantes de 1980 /
Percentages of real gross domestic income at constant 1980 prices)

País / Country	1970	1980	1982	1985	1986	1987	1988	1989	1990	1991	1992
Argentina	24.7	22.3	22.4	20.8	18.9	19.6	22.3	20.1	20.8	18.5	17.4
Bolivia	24.9	13.8	-2.0	19.3	12.6	11.9	9.9	9.9	10.7	12.7	8.2
Brasil / Brazil	20.2	20.9	18.5	23.2	21.2	22.4	22.9	22.3	17.3	18.0	19.2
Colombia	18.1	18.7	15.9	15.4	19.7	20.7	19.3	18.7	19.2	21.0	19.9
Costa Rica	9.8	13.6	17.7	19.5	26.4	21.4	22.0	20.0	18.2	23.2	22.2
Chile	20.2	16.5	10.3	16.1	16.8	19.6	21.9	21.7	20.9	21.3	21.2
Ecuador	16.6	25.8	22.8	26.7	22.4	16.8	22.1	23.0	22.2	23.3	23.8
El Salvador	13.1	14.6	7.2	4.0	9.4	5.5	6.9	6.8	0.5	1.4	-1.3
Guatemala	18.0	13.5	11.8	10.7	13.3	9.0	8.7	8.7	10.4	11.8	9.5
Haití / Haiti	7.7	6.4	5.2	7.9	8.9	9.5	7.2	6.3	7.6	5.5	-0.2
Honduras	13.7	17.4	11.7	13.0	12.0	14.6	17.8	15.6	17.7	19.3	20.0
México / Mexico	20.6	24.7	25.4	23.8	19.9	25.2	23.3	22.7	21.5	19.8	16.3
Nicaragua	14.6	-3.1	3.5	-5.7	-5.0	-4.8	-13.3	-3.3	-2.3	-10.6	-16.2
Panamá / Panama	25.4	24.1	22.7	19.3	23.9	22.3	23.8	14.6	13.0	10.4	11.6
Paraguay	10.5	22.0	16.3	14.6	12.4	12.1	16.2	27.6	18.7	15.5	7.2
Perú / Peru	22.3	30.7	27.0	21.2	17.4	18.6	19.8	20.3	18.7	19.7	19.0
República Dominicana / Dominican Republic	8.8	15.1	12.2	16.0	18.8	18.8	21.1	20.8	18.6	18.0	16.5
Uruguay	10.6	15.6	19.8	15.3	17.4	14.9	16.6	17.3	17.1	16.2	11.7
Venezuela	9.5	35.6	21.3	27.7	18.2	21.0	16.2	20.4	24.7	21.4	20.0
Total	20.1	23.0	20.7	22.2	19.7	21.5	21.6	21.2	19.4	18.9	17.9

IV. FORMACION DE CAPITAL Y FINANCIAMIENTO / CAPITAL FORMATION AND FINANCING

**66. PARTICIPACION DEL AHORRO INTERNO BRUTO
EN EL FINANCIAMIENTO DE LA INVERSION
SHARE OF GROSS DOMESTIC SAVING IN INVESTMENT
FINANCING**

(Porcentajes de la inversión interna bruta a precios constantes de 1980 /
Percentages of gross domestic investment at constant 1980 prices)

País / Country	1970	1980	1982	1985	1986	1987	1988	1989	1990	1991	1992
Argentina	101.7	89.0	113.0	129.4	110.2	102.1	115.1	126.7	144.1	112.9	89.1
Bolivia	112.4	87.1	-17.8	101.7	73.3	63.7	70.8	74.3	84.2	75.5	41.1
Brasil / Brazil	95.9	89.6	94.4	122.7	112.4	116.9	132.4	123.7	116.1	116.4	127.3
Colombia	88.9	98.0	71.5	90.4	121.0	118.3	107.0	115.5	123.6	137.2	113.6
Costa Rica	52.8	51.2	116.2	92.3	106.0	81.4	91.7	79.1	69.0	98.0	77.2
Chile	108.6	79.8	85.7	119.2	122.3	120.8	135.5	116.8	117.2	128.7	112.9
Ecuador	73.7	98.8	93.6	153.3	119.1	88.3	123.8	126.9	147.9	119.9	123.0
El Salvador	103.4	109.7	52.0	34.2	70.1	40.8	45.2	35.3	3.3	8.5	-6.6
Guatemala	104.5	82.2	72.8	89.0	114.8	59.6	60.6	62.2	78.2	76.2	49.8
Haití / Haiti	76.2	33.6	25.8	33.3	42.0	44.3	34.8	32.5	41.4	28.0	-1.4
Honduras	56.9	70.3	84.3	68.0	84.6	79.1	83.6	80.5	86.8	84.3	81.5
México / Mexico	90.9	90.9	113.2	125.9	120.0	134.4	111.6	104.6	93.9	82.3	69.1
Nicaragua	87.0	-18.3	16.9	-25.6	-22.4	-21.8	-74.6	-21.2	-16.8	-71.0	-119.4
Panamá / Panama	87.0	87.7	83.6	103.2	123.5	111.4	270.4	294.0	61.6	48.2	39.5
Paraguay	85.6	76.4	62.4	71.1	58.2	54.9	77.0	123.4	80.5	61.2	31.5
Perú / Peru	132.2	111.7	88.5	133.8	90.0	82.7	90.8	120.2	91.7	83.4	77.2
República Dominicana / Dominican Republic	48.3	60.0	69.0	83.5	86.6	80.4	94.8	85.2	88.5	87.9	73.6
Uruguay	82.1	62.6	96.0	139.1	153.5	122.2	148.5	173.8	165.1	134.9	95.1
Venezuela	285.8	128.3	86.7	167.6	94.2	103.0	69.8	173.5	246.6	123.8	91.9
Total	98.3	93.2	98.5	124.2	111.0	113.0	114.0	118.3	115.7	103.8	93.0

IV. FORMACION DE CAPITAL Y FINANCIAMIENTO / CAPITAL FORMATION AND FINANCING

67. COEFICIENTES DEL AHORRO NACIONAL BRUTO
COEFFICIENTS GROSS NATIONAL SAVING

(Porcentajes del ingreso nacional bruto real disponible a precios constantes de 1980 /
 Percentages of real gross national disposable income at constant 1980 prices)

País / Country	1970	1980	1982	1985	1986	1987	1988	1989	1990	1991	1992
Argentina	23.9	21.2	18.5	16.0	15.2	16.5	19.0	15.6	16.7	15.2	15.0
Bolivia	22.9	9.9	-6.5	11.7	5.3	5.5	4.0	4.9	6.6	8.3	4.7
Brasil / Brazil	18.3	18.6	13.9	19.7	17.5	19.3	19.6	19.1	14.2	15.4	17.5
Colombia	15.7	18.5	14.1	12.6	17.7	18.7	17.9	16.2	17.1	20.4	19.5
Costa Rica	8.3	8.5	7.0	13.1	20.9	15.1	14.8	12.6	14.4	20.7	20.2
Chile	17.6	13.2	1.4	7.0	8.7	13.5	16.2	16.7	16.5	17.0	17.1
Ecuador	15.5	21.5	15.4	19.2	14.1	7.3	13.5	14.4	14.2	16.5	18.0
El Salvador	13.4	13.4	7.0	5.0	10.4	7.5	8.8	8.8	4.9	8.1	10.3
Guatemala	17.0	14.2	11.3	8.8	11.2	8.1	8.3	8.7	10.5	13.3	11.3
Haití / Haiti	10.9	9.0	7.7	9.8	11.1	11.6	9.4	8.3	9.1	8.8	2.4
Honduras	9.8	12.3	4.5	7.2	5.6	8.5	12.2	9.9	12.8	13.5	15.2
México / Mexico	19.5	21.8	20.5	20.1	16.2	21.9	20.1	20.1	19.3	18.0	14.8
Nicaragua	11.2	-9.6	-5.0	-20.9	-20.0	-18.4	-31.8	-17.2	-15.8	-36.7	-53.7
Panamá / Panama	21.9	21.9	20.4	20.5	24.8	23.0	26.2	16.7	-0.4	-3.7	2.2
Paraguay	8.7	21.9	17.5	13.8	11.3	9.7	16.0	27.2	18.6	15.3	6.9
Perú / Peru	20.5	27.5	23.3	16.6	13.7	15.5	16.3	16.8	15.0	16.2	15.8
República Dominicana / Dominican Republic	9.2	14.0	11.4	16.2	18.5	18.5	21.3	21.3	19.9	19.0	17.4
Uruguay	8.7	14.3	17.0	9.0	12.4	10.4	12.0	12.8	13.2	13.4	9.6
Venezuela	2.4	35.5	18.5	24.2	15.1	18.3	13.2	16.5	23.5	20.2	17.7
Total	18.4	21.0	16.4	18.3	16.0	18.4	18.3	17.9	16.5	16.5	16.0

IV. FORMACION DE CAPITAL Y FINANCIAMIENTO / CAPITAL FORMATION AND FINANCING

**68. PARTICIPACION DEL AHORRO NACIONAL BRUTO
EN EL FINANCIAMIENTO DE LA INVERSION
SHARE OF GROSS NATIONAL SAVING IN INVESTMENT
FINANCING**

(Porcentajes de la inversión interna bruta a precios constantes de 1980 /
Percentages of gross domestic investment at constant 1980 prices)

País / Country	1970	1980	1982	1985	1986	1987	1988	1989	1990	1991	1992
Argentina	97.6	83.6	88.5	94.1	85.0	82.3	93.8	93.7	110.0	88.8	74.3
Bolivia	100.8	59.3	-54.4	56.4	28.3	27.3	27.1	35.0	49.8	46.8	22.8
Brasil / Brazil	85.0	77.4	67.3	99.4	88.6	97.3	108.4	101.8	91.8	96.8	113.9
Colombia	75.3	96.7	61.7	71.8	106.3	104.8	97.5	97.6	107.2	132.1	110.9
Costa Rica	43.7	30.1	40.4	57.3	78.1	53.3	56.7	45.5	52.2	84.4	68.6
Chile	91.8	61.3	10.2	47.0	57.7	77.7	93.9	84.5	87.9	97.3	86.3
Ecuador	68.1	77.6	57.8	99.8	67.6	34.1	68.3	71.4	85.8	78.0	86.3
El Salvador	105.8	99.8	50.6	42.7	77.9	57.2	58.8	46.9	36.7	52.6	57.7
Guatemala	97.2	87.2	68.8	71.7	94.9	52.7	57.6	62.2	79.1	87.1	60.2
Haití / Haiti	112.9	47.9	39.3	42.0	53.7	55.1	46.3	43.3	50.5	46.2	20.8
Honduras	39.2	46.9	30.4	35.5	37.3	43.3	53.6	47.7	59.3	55.0	58.7
México / Mexico	85.1	77.4	85.6	101.3	93.6	112.3	92.6	89.3	82.1	73.0	61.4
Nicaragua	63.7	-53.7	-22.1	-81.8	-79.0	-73.8	-153.0	-97.4	-104.2	-198.8	-299.9
Panamá / Panama	71.5	77.7	73.1	111.6	129.6	115.9	306.8	345.1	-1.8	-15.0	6.9
Paraguay	69.4	76.2	68.0	66.3	52.4	42.8	75.6	121.4	79.8	60.2	30.1
Perú / Peru	118.6	95.6	72.6	98.6	67.7	66.5	71.7	95.1	70.1	65.9	61.7
República Dominicana / Dominican Republic	50.5	55.2	63.9	84.6	85.1	78.8	95.8	88.1	96.7	93.9	78.3
Uruguay	66.7	56.7	79.9	76.8	103.2	80.9	101.8	121.9	121.8	107.6	76.1
Venezuela	66.3	127.8	73.0	139.5	75.3	87.1	55.2	133.9	230.3	115.7	78.8
Total	88.0	82.9	73.9	97.3	86.1	92.6	92.8	95.8	95.1	88.1	81.2

V. COMERCIO EXTERIOR / *EXTERNAL TRADE*

69. EXPORTACIONES DE PRODUCTOS PRIMARIOS
EXPORTS OF PRIMARY PRODUCTS

(Porcentajes del valor fob de las exportaciones totales de bienes /
Percentages of FOB value of total exports of goods)

<i>País / Country</i>	1970	1980	1982	1985	1988	1989	1990	1991	1992
Argentina	86.1	76.9	75.8	79.2	69.0	64.9	70.9	71.8	73.7
Barbados	74.7	47.5	28.3	16.2	46.3	45.0	56.7	41.3	...
Belice / <i>Belize</i>	...	82.4	87.2	75.1	79.7	82.6	84.6	...	81.8
Bolivia	96.8	97.1	97.4	99.6	96.9	95.3	95.3	96.2	87.5
Brasil / <i>Brazil</i>	86.6	62.9	62.3	56.3	47.5	46.3	48.1	45.2	43.1
Colombia	91.0	80.3	75.9	83.1	76.0	75.2	74.9	66.7	68.2
Costa Rica	81.3	70.2	74.6	77.7	74.2	72.3	72.6	75.5	...
Chile	95.2	88.7	92.6	93.3	91.1	89.9	89.1	87.3	86.8
Ecuador	98.2	97.0	96.8	99.2	97.8	97.5	97.7	97.6	96.0
El Salvador	71.3	64.6	60.2	74.3	73.0	62.9	64.5	59.4	...
Guatemala	71.9	75.6	73.5	79.8	75.9	74.6	75.5	72.1	70.1
Honduras	91.8	87.2	90.9	96.0	94.5	91.4	90.5	88.4	87.1
Jamaica	51.9	37.3	41.0	46.8	41.6	32.8	30.9	34.6	...
México / <i>Mexico</i>	66.7	87.9	90.7	79.4	55.4	52.8	56.7 ^a	49.2 ^a	47.7 ^a
Nicaragua	82.2	81.9	88.8	91.1	90.5	86.0	91.8	90.9	...
Panamá / <i>Panama</i>	96.5 ^b	91.1	87.5	87.5	80.8	80.5	83.0	79.2	83.3
Paraguay	91.0	88.2	90.7	94.5	92.2	91.8	90.1	88.7	84.8
Perú / <i>Peru</i>	98.2	83.1	84.3	84.3	84.5	79.6	81.6	77.4	82.7
Trinidad y Tabago / <i>Trinidad and Tobago</i>	87.2	95.0	89.7	81.8	67.3	68.5	73.3	71.5	70.1
Uruguay	82.4	61.8	67.7	65.0	62.0	59.8	61.5	59.9	59.2
Venezuela	99.0	98.5	98.0	90.0	92.0	88.3	89.1	90.4	89.0
Total	88.5^c	82.1	82.4	76.4	64.4	63.2	66.9	63.3^c	...

^a Cifra preliminar para los años 1990 a 1992.

^b Excluye la Zona del Canal.

^c Excluye Belice.

^a Preliminary figure for the years 1990 to 1992.

^b Does not include the Canal Zone.

^c Does not include Belize.

V. COMERCIO EXTERIOR / *EXTERNAL TRADE*

70. EXPORTACIONES DE PRODUCTOS MANUFACTURADOS
EXPORTS OF MANUFACTURES

(Porcentajes del valor fob de las exportaciones totales de bienes /
Percentages of FOB value of total exports of goods)

País / <i>Country</i>	1970	1980	1982	1985	1988	1989	1990	1991	1992
Argentina	13.9	23.1	24.2	20.8	31.0	35.1	29.1	28.2	26.3
Barbados	25.3	52.5	71.7	83.8	53.7	55.0	43.3	58.7	...
Belice / <i>Belize</i>	...	17.6	12.8	24.9	20.3	17.4	15.4	...	18.2
Bolivia	3.2	2.9	2.6	0.4	3.1	4.7	4.7	3.8	12.5
Brasil / <i>Brazil</i>	13.4	37.1	37.7	43.7	52.5	53.7	51.9	54.8	56.9
Colombia	9.0	19.7	24.1	16.9	24.0	24.8	25.1	33.3	31.8
Costa Rica	18.7	29.8	25.4	22.3	25.8	27.7	27.4	24.5	...
Chile	4.8	11.3	7.4	6.7	8.9	10.1	10.9	12.7	13.2
Ecuador	1.8	3.0	3.2	0.8	2.2	2.5	2.3	2.4	4.0
El Salvador	28.7	35.4	39.8	25.7	27.0	37.1	35.5	40.6	...
Guatemala	28.1	24.4	26.5	20.2	24.1	25.4	24.5	27.9	29.9
Honduras	8.2	12.8	9.1	4.0	5.5	8.6	9.5	11.6	12.9
Jamaica	62.7	62.7	59.0	53.2	58.4	67.2	69.1	65.4	...
México / <i>Mexico</i>	33.3	12.1	9.3	20.6	44.5	47.2	43.3 ^a	50.8 ^a	52.3 ^a
Nicaragua	17.8	18.1	11.2	8.9	9.5	14.0	8.2	9.1	...
Panamá / <i>Panama</i>	3.5 ^b	8.9	12.5	12.8	19.2	19.5	17.0	20.8	16.7
Paraguay	9.0	11.8	9.3	5.5	7.8	8.2	9.9	11.3	15.2
Perú / <i>Peru</i>	1.8	16.9	15.7	11.8	15.5	20.4	18.4	22.6	17.3
Trinidad y Tabago / <i>Trinidad and Tobago</i>	12.8	5.0	10.3	18.2	32.7	31.5	26.7	28.5	29.9
Uruguay	17.6	38.2	32.3	35.0	38.0	40.2	38.5	40.1	40.8
Venezuela	1.0	1.5	2.0	10.0	8.0	11.7	10.9	9.6	11.0
Total	11.5^c	17.9	17.6	23.6	35.6	36.8	33.1	36.7^c	...

^a Cifra preliminar para los años 1990 a 1992.

^b Excluye la Zona del Canal.

^c Excluye Belice.

^a Preliminary figure for the years 1990 to 1992.

^b Does not include the Canal Zone.

^c Does not include Belize.

V. COMERCIO EXTERIOR / EXTERNAL TRADE

**71. AMERICA LATINA: EXPORTACION DE LOS DIEZ PRODUCTOS PRINCIPALES
SEGUN SU PARTICIPACION PORCENTUAL EN CADA AÑO
LATIN AMERICA: EXPORTS OF THE TEN LEADING PRODUCTS BY THEIR
PERCENTAGE SHARE EACH YEAR**

Productos principales / Main products

CUCI / SITC	1970	1980	1982	1985	1988	1989	1990	1991	1992
33101	14.4	28.1	34.2	24.9	12.6	14.2	17.7	15.1	14.8
3320	9.2	10.6	10.5	11.6	5.7	6.1	7.3	5.8	5.4
7321	2.2	1.2	2.2	3.2	2.7
68212	4.9	2.3	1.7	1.6	2.9	2.9	3.0	2.4	2.6
0813	...	2.0	2.4	1.8	3.5	3.2	2.3	2.3	2.6
0711	13.5	7.7	5.8	6.7	5.9	4.6	3.5	3.6	2.3
2813	2.4	2.3	2.4	1.8	1.9	2.0	2.1	2.3	2.0
0513	1.0	1.0	1.3	1.7	1.4
2214	...	1.2	...	1.5	...	1.4	1.6	...	1.3
6841	1.8	1.5	1.4	1.4	1.3
0111	3.5	1.0	1.0
0410	1.2
0440	2.4
0611	2.7	2.0
2631	2.9
3411	...	1.2	1.1
68211	3.3
7115	2.4	1.6	2.1	1.9	1.8	...
99998	59.2	58.4	60.1	54.5	39.4	39.2	43.0	39.6	36.4
99999	14 292.7^a	89 793.0	87 376.8	94 570.2	98 947.9^b	110 301.4	119 983.7	117 711.8^c	120 203.4^d

^a Excluye Belice y Jamaica.

^b Excluye Barbados.

^c Excluye Belice.

^d Excluye Barbados, El Salvador, Jamaica y Nicaragua.

^a Does not include Belize and Jamaica.

^b Does not include Barbados.

^c Does not include Belize.

^d Does not include Barbados, El Salvador, Jamaica and Nicaragua.

<i>CUCL / SITC</i>	<i>Descripción</i>	<i>Description</i>
33101	Petróleos crudos	<i>Crude petroleum</i>
3320	Productos derivados del petróleo	<i>Petroleum products</i>
7321	Vehículos automotores, montados o sin montar, para pasajeros (que no sean ni autobuses ni vehículos para usos especiales)	<i>Passenger motor cars (other than buses or special vehicles), whether or not assembled</i>
68212	Cobre refinado (incluido el refundido)	<i>Refined copper (including remelted)</i>
0813	Tortas y harinas de semillas oleaginosas y otros residuos de aceite vegetal	<i>Oil-seed cake and meal and other vegetable oil residues</i>
0711	Café verde o tostado y sucedáneos del café que contengan café	<i>Coffee, green or roasted, and coffee substitutes containing coffee</i>
2813	Mineral de hierro y sus concentrados (excepto piritas de hierro tostadas)	<i>Iron ore and concentrates (except roasted iron pyrites)</i>
0513	Plátanos (incluso bananas) frescos	<i>Bananas (including plantains), fresh</i>
2214	Soya (excepto la harina fina y gruesa)	<i>Soya beans (excluding flour and meal)</i>
6841	Aluminio y sus aleaciones, sin forjar	<i>Aluminium and aluminium alloys, unwrought</i>
0111	Carne de ganado vacuno, fresca, refrigerada o congelada	<i>Meat of bovine animals, fresh, chilled or frozen</i>
0410	Trigo (incluso escanda) y comuña, sin moler	<i>Wheat (including spelt) and meslin, unmilled</i>
0440	Mafz sin moler	<i>Maize (corn), unmilled</i>
0611	Azúcar de remolacha y caña, sin refinar (excepto los jarabes)	<i>Raw sugar, beet and cane (not including syrups)</i>
2631	Algodón en rama, excepto la borra	<i>Raw cotton other than linters</i>
3411	Gas natural	<i>Gas, natural</i>
68211	Cobre blister y demás cobre sin refinar	<i>Blister copper and other unrefined copper</i>
7115	Motores de combustión interna, excepto para aeronaves	<i>Internal combustion engines, other than for aircraft</i>
99998	Total de los productos principales (%)	<i>Average share of leading products (%)</i>
99999	Exportación al mundo (en millones de dólares)	<i>Exports to the world market (millions of US dollars)</i>

V. COMERCIO EXTERIOR / *EXTERNAL TRADE*

**72. ARGENTINA: EXPORTACION DE LOS DIEZ PRODUCTOS PRINCIPALES
SEGUN SU PARTICIPACION PORCENTUAL EN CADA AÑO
*ARGENTINA: EXPORTS OF THE TEN LEADING PRODUCTS BY THEIR
PERCENTAGE SHARE EACH YEAR***

Productos principales / Main products

<i>CUCI / SITC</i>	1970	1980	1982	1985	1988	1989	1990	1991	1992
0813	3.8	3.7	4.6	5.6	15.3	13.4	9.2	10.2	11.5
0410	7.1	10.2	8.9	13.5	3.9	6.9	7.1	4.0	5.9
3320	...	3.5	7.1	6.4	...	2.8	6.5	4.7	5.5
2214	...	7.5	5.6	6.9	6.0	...	5.6	7.7	5.4
0440	15.0	6.4	7.7	9.1	4.2	2.5	2.7	3.4	5.2
4212	3.7	4.5	3.5	3.4	4.3	4.3
6114	1.9	3.7	3.6	3.2	3.9	3.6	3.8	4.0	3.7
4216	2.6	6.2	4.1	4.0	4.4	4.5	3.6
33101	2.9
0111	13.5	6.5	6.0	...	3.2	3.8	3.6	3.3	2.8
0138	6.9	3.3	2.5	1.8	2.3	2.5	2.3
0459	5.3	2.9	7.0	3.8
0514	2.2
0611	...	3.2
2111	3.0
2621	2.7
6782	2.0	2.7	...	3.0	...
99998	61.4	50.9	55.6	60.2	49.4	45.7	48.6	49.1	50.8
99999	1 772.9	8 019.1	7 623.1	8 395.9	9 134.6	9 566.9	12 352.3	11 977.5	12 234.7

<i>CUCI / SITC</i>	<i>Descripción</i>	<i>Description</i>
0813	Tortas y harinas de semillas oleaginosas y otros residuos de aceite vegetal	<i>Oil-seed cake and meal and other vegetable oil residues</i>
0410	Trigo (incluso escanda) y comuña, sin moler	<i>Wheat (including spelt) and meslin, unmilled</i>
3320	Productos derivados del petróleo	<i>Petroleum products</i>
2214	Soya (excepto la harina fina y gruesa)	<i>Soya beans (excluding flour and meal)</i>
0440	Mafz sin moler	<i>Maize (corn), unmilled</i>
4212	Aceite de soya	<i>Soya bean oil</i>
6114	Cueros de otros bovinos y pieles de equinos, curtidos	<i>Leather of other bovine cattle and equine leather</i>
4216	Aceite de girasol	<i>Sunflower seed oil</i>
33101	Petróleos crudos	<i>Crude petroleum</i>
0111	Carne de ganado vacuno, fresca, refrigerada o congelada	<i>Meat of bovine animals, fresh, chilled or frozen</i>
0138	Otros preparados o conservas de carne, estén o no envasados herméticamente	<i>Other prepared or preserved meat, whether or not in airtight containers</i>
0459	Cereales sin moler, n.e.p.	<i>Cereales, unmilled, n.e.s.</i>
0514	Manzanas frescas	<i>Apples, fresh</i>
0611	Azúcar de remolacha y caña, sin refinar (excepto los jarabes)	<i>Raw sugar, beet and cane (not including syrups)</i>
2111	Cueros de ganado vacuno y cueros de caballo, sin curtir (excepto pieles de becerro y reces pequeñas)	<i>Bovine and equine hides other than calf skins and kip skins</i>
2621	Lana de oveja y cordero, sucia o lavada en vivo o a lomo	<i>Sheep's and lamb's wool, greasy or fleece-washed</i>
6782	Tubos "sin soldadura"; desvastes para tubos, de hierro (excepto de fundición) o acero (excepto conducciones hidroeléctricas de alta presión)	<i>'Seamless' tubes and pipes; blanks for tubes and pipes, of iron (other than cast iron) or steel (excluding high pressure hydro-electric conduits)</i>
99998	Total de los productos principales (%)	<i>Average share of leading products (%)</i>
99999	Exportación al mundo (en millones de dólares)	<i>Exports to the world market (millions of US dollars)</i>

V. COMERCIO EXTERIOR / *EXTERNAL TRADE*

**73. BARBADOS: EXPORTACION DE LOS DIEZ PRODUCTOS PRINCIPALES
SEGUN SU PARTICIPACION PORCENTUAL EN CADA AÑO
BARBADOS: EXPORTS OF THE TEN LEADING PRODUCTS BY THEIR
PERCENTAGE SHARE EACH YEAR**

Productos principales / *Main products*

CUCI / <i>SITC</i>	1970	1980	1982	1985	1989	1990	1991
0611	48.3	34.6	12.0	9.4	12.8	14.9	23.3
7222	...	2.2	2.1	5.5	9.1	6.7	8.8
5992	...	3.1	2.7	...	3.2	3.2	5.5
69221	4.2
5542	2.4	4.2
1124	5.3	1.9	3.1	4.4	3.7
84144	3.4
7293	...	4.6	23.1	59.6	3.4
6421	2.9	1.8	2.8
09909	2.5
0313	6.8
0612	4.1	2.2
0615	6.5	3.9
0914	2.6	...	4.3
3320	1.3	19.4	27.5	...
5417	2.4	2.2	...
6612	3.4	2.4	...
7221	2.3
72999	10.3	5.3	4.5	1.8
84111	1.4	2.0	2.5
84112	...	3.5	4.9	2.6	3.3	2.2	...
84114	2.7
84125	...	3.9	4.5	4.3
84141	2.4	2.4
8912	1.0
89442	...	3.2
99998	86.2	66.3	64.7	92.0	62.0	67.7	61.8
99999	30.5	149.5	190.8	214.9	187.5	213.3	121.6

CUCI / SITC	Descripción	Description
0611	Azúcar de remolacha y caña, sin refinar (excepto los jarabes)	<i>Raw sugar, beet and cane (not including syrups)</i>
7222	Mecanismos eléctricos para la conexión, corte o protección de circuitos eléctricos (conmutadores, etc.)	<i>Electrical apparatus for making and breaking or for protecting electrical circuits (switchgear, etc.)</i>
5992	Insecticidas, fungicidas y desinfectantes (incluso los preparados para el ganado lanar y vacuno) y preparados similares	<i>Insecticides, fungicides, disinfectants (including sheep and cattle dressing) and similar preparations</i>
69221	Barriles, tambores, etc. para el transporte de mercancías, de hierro o acero	<i>Casks, drums, etc. used for transport of goods or iron or steel</i>
5542	Productos orgánicos tensoactivos y preparados para legías	<i>Surface-acting agents and washing preparations</i>
1124	Bebidas alcohólicas destiladas	<i>Distilled alcoholic beverages</i>
84144	Prendas exteriores de punto no elástico y sin cauchutar	<i>Outer garments, knitted or crocheted, not elastic nor rubberized</i>
7293	Válvulas y tubos electrónicos (de cátodo caliente, etc.), células fotoeléctricas, transistores, etc.	<i>Thermionic, etc. valves and tubes, photocells, transistors, etc.</i>
6421	Cajas, bolsas y otros de papel o cartón; archivadores, clasificadores de cartas y artículos análogos de papel o cartón usados normalmente en oficinas, tiendas y establecimientos similares	<i>Boxes, bags and other packing containers, of paper or paperboard; box files, letter trays and similar articles, of paper or paperboard, of a kind commonly used in offices, shops and the like</i>
09909	Otros preparados alimenticios diversos	<i>Food preparations, n.e.s.</i>
0313	Crustáceos y moluscos, frescos, refrigerados, congelados, salados o desecados	<i>Crustacea and molluscs, fresh, chilled, frozen, salted or dried</i>
0612	Azúcar refinada y otros productos obtenidos en la refinación de remolacha y de caña de azúcar (excepto los jarabes)	<i>Refined sugar and other products of refining beet and cane sugar (not including syrups)</i>
0615	Melazas	<i>Molasses</i>
0914	Margarina, sucedáneos de la manteca de cerdo y otras grasa alimenticias preparadas, n.e.p.	<i>Margarine, imitation lard and other prepared edible fats, n.e.s.</i>
3320	Productos derivados del petróleo	<i>Petroleum products</i>
5417	Medicamentos	<i>Medicaments</i>
6612	Cemento	<i>Cement</i>
7221	Máquinas generadores eléctricas	<i>Electric power machinery</i>
72999	Otras máquinas y aparatos eléctricos, n.e.p.	<i>Other electrical goods and apparatus, n.e.s.</i>
84111	Ropa exterior para caballeros y jóvenes, excepto la de punto	<i>Men's and boy's outer garments, not knitted or crocheted</i>
84112	Ropa exterior para señoras, niñas y niños pequeños, excepto la de punto	<i>Women's, girl's and infant's outer garments, not knitted or crocheted</i>
84114	Ropa interior para señoras, niñas y niños pequeños, excepto la de punto	<i>Women's, girl's and infant's under garments, not knitted or crocheted</i>
84125	Corsés, sostenes, ligas y prendas análogas de tejidos o de punto (incluso elásticos)	<i>Corsets, suspenders, garters and similar articles (including such articles of knitted or crocheted fabric), whether or not elastic</i>
84141	Guantes, etc. de punto no elástico y sin cauchutar	<i>Gloves, etc., knitted or crocheted, not elastic nor rubberized</i>
8912	Discos fonográficos, cintas grabadas, otros soportes de sonido impresionados y soportes de sonido preparados, pero sin grabar	<i>Phonograph (gramophone) records, recorded tapes, other recorded media and prepared media for sound recording</i>
89442	Otros artículos y artefactos para juegos al aire libre	<i>Other requisites for outdoor sports</i>
99998	Total de los productos principales (%)	<i>Average share of leading products (%)</i>
99999	Exportación al mundo (en millones de dólares)	<i>Exports to the world market (millions of US dollars)</i>

V. COMERCIO EXTERIOR / *EXTERNAL TRADE*

**74. BELICE: EXPORTACION DE LOS DIEZ PRODUCTOS PRINCIPALES
SEGUN SU PARTICIPACION PORCENTUAL EN CADA AÑO
*BELIZE: EXPORTS OF THE TEN LEADING PRODUCTS BY THEIR
PERCENTAGE SHARE EACH YEAR***

Productos principales / *Main products*

CUCI / <i>SITC</i>	1980	1982	1985	1988	1989	1990	1992
0611	57.8	49.7	31.7	36.8	36.2	40.9	33.9
0535	7.7	11.4	18.8	18.6	20.7	20.7	24.8
84111	2.3	10.0	22.5	17.3	14.9	12.0	14.2
0513	4.2	3.6	...	9.1	9.6	9.4	9.2
0313	4.9	10.4	11.3	7.8	8.6	4.7	6.1
0615	2.7	1.2	1.3	...	0.7	3.1	2.9
24331	...	1.1	0.5	2.6	2.4	1.8	2.6
84143	1.6
6311	0.5	0.9
84112	1.0	0.6	2.5	0.4
0311	...	1.4	...	0.7
0512	5.1
0539	0.6
0542	1.1	2.0	1.5	...
0612	3.9
2311	...	0.9
24231	0.6
24332	0.8	4.6
5511	0.4
84110	14.7
84113	1.5
84144	1.0	0.9
99998	96.3	94.3	97.0	96.0	96.6	97.1	96.6
99999	82.6	55.3	64.5	95.2	94.0	104.5	111.0

<i>CUCI / SITC</i>	<i>Descripción</i>	<i>Description</i>
0611	Azúcar de remolacha y caña, sin refinar (excepto los jarabes)	<i>Raw sugar, beet and cane (not including syrups)</i>
0535	Jugos de frutas y jugos de legumbres, no fermentados, estén o no congelados	<i>Fruit juices and vegetable juices, unfermented, whether or not frozen</i>
84111	Ropa exterior para caballeros y jóvenes, excepto la de punto	<i>Men's and boy's outer garments, not knitted or crocheted</i>
0513	Plátanos (incluso banananas) frescos	<i>Bananas (including plantains), fresh</i>
0313	Crustáceos y moluscos, frescos, refrigerados, congelados, salados o desecados	<i>Crustacea and molluscs, fresh, chilled, frozen, salted or dried</i>
0615	Melazas	<i>Molasses</i>
24331	Tablas aserradas longitudinalmente, etc. - no coníferas	<i>Lumber, sawn lengthwise, etc., non-conifer</i>
84143	Ropa interior de punto no elástico y sin cauchutar	<i>Under garments, knitted or crocheted, not elastic nor rubberized</i>
6311	Hojas de chapa	<i>Veneer sheets</i>
84112	Ropa exterior para señoras, niñas y niños pequeños, excepto la de punto	<i>Women's, girl's and infant's outer garments, not knitted or crocheted</i>
0311	Pescado fresco, refrigerado o congelado	<i>Fish, fresh, chilled or frozen</i>
0512	Otras frutas cítricas	<i>Other citrus fruit</i>
0539	Frutas y nueces, preparadas o conservadas, n.e.p. (incluso frutas envasadas herméticamente)	<i>Fruit and nuts prepared or preserved, n.e.s. (including fruit in airtight containers)</i>
0542	Guisantes, frijoles, lentejas y otras leguminosas, secos (incluso los partidos)	<i>Beans, peas, lentils and other leguminous vegetables, dried (including split)</i>
0612	Azúcar refinada y otros productos obtenidos en la refinación de remolacha y de caña de azúcar (excepto los jarabes)	<i>Refined sugar and other products of refining beet and cane sugar (not including syrups)</i>
2311		
24231	Troncos para aserrar y hacer chapas en bruto - no coníferas	<i>Sawlogs and veneer logs, in the rough - non-conifer</i>
24332	Tablas cepilladas, con lengüetas, machihembradas, etc. - no coníferas	<i>Lumber, planed, tongued, grooved, etc., non-conifer</i>
5511	Aceites esenciales y resinoides	<i>Essential oils and resinoids</i>
84110	Vestuario de tejidos excepto las prendas de punto	<i>Clothing of textile fabric, not knitted or crocheted</i>
84113	Ropa interior para caballeros y jóvenes, excepto la de punto	<i>Men's and boys' under garments, not knitted or crocheted</i>
84144	Prendas exteriores de punto no elástico y sin cauchutar	<i>Outer garments, knitted or crocheted, not elastic nor rubberized</i>
99998	Total de los productos principales (%)	<i>Average share of leading products (%)</i>
99999	Exportación al mundo (en millones de dólares)	<i>Exports to the world market (millions of US dollars)</i>

V. COMERCIO EXTERIOR / *EXTERNAL TRADE*

**75. BOLIVIA: EXPORTACION DE LOS DIEZ PRODUCTOS PRINCIPALES
SEGUN SU PARTICIPACION PORCENTUAL EN CADA AÑO**
***BOLIVIA: EXPORTS OF THE TEN LEADING PRODUCTS BY THEIR
PERCENTAGE SHARE EACH YEAR***

Productos principales / *Main products*

CUCI / <i>SITC</i>	1970	1980	1982	1985	1988	1989	1990	1991	1992
2835	6.2	4.0	4.3	4.4	10.1	16.1	15.9	15.6	22.5
3411	...	21.5	44.0	55.7	36.0	26.2	24.6	26.1	16.3
6871	11.4
28501	...	11.4	4.1	1.7	9.9	8.3	6.7	6.2	7.7
24331	...	2.2	1.0	0.7	2.8	4.1	3.9	4.7	5.4
89711	4.1
0813	2.8	3.4
0612	...	4.6	1.0	2.4	3.4	3.4	3.2
2836	...	13.5	4.6	7.8	5.6	5.5	2.5	2.2	2.7
2214	2.5	...	2.8	2.1
0011	5.4
04701	1.6	2.4
0711	1.6	2.0	1.7	2.1	2.9
28311	5.3
2834	3.4
28392	7.7	4.6	3.8	1.5
28399	17.1	...	1.3	2.1	2.6
28401	5.4
33101	4.5
3320	...	2.2
51437	2.7
6114	1.8
68112	0.6	7.5	3.5	5.1	2.5	...
68721	39.7	22.1	26.4	20.2	7.4	10.2	9.1	8.9	...
99998	93.6	88.1	92.2	96.8	86.4	81.2	78.4	75.2	78.8
99999	229.2	1 036.2	895.5	672.8	597.5	819.2	922.9	899.8	765.3

<i>CUCI / SITC</i>	<i>Descripción</i>	<i>Description</i>
2835	Mineral de zinc y sus concentrados	<i>Ores and concentrates of zinc</i>
3411	Gas natural	<i>Gas, natural</i>
6871	Estaño y sus aleaciones, sin forjar	<i>Tin and tin alloys, unwrought</i>
28501	Minerales y concentrados de minerales argentíferos, platiníferos, y metales del grupo platino	<i>Ores and concentrates of silver, platinum and platinum group metals</i>
24331	Tablas aserradas longitudinalmente, etc. - no coníferas	<i>Lumber, sawn lengthwise, etc., non-conifer</i>
89711	Artículos de joyería de metales preciosos	<i>Jewellery of precious metal</i>
0813	Tortas y harinas de semillas oleaginosas y otros residuos de aceite vegetal	<i>Oil-seed cake and meal and other vegetable oil residues</i>
0612	Azúcar refinada y otros productos obtenidos en la refinación de remolacha y de caña de azúcar (excepto los jarabes)	<i>Refined sugar and other products of refining beet and cane sugar (not including syrups)</i>
2836	Mineral de estaño y sus concentrados	<i>Ores and concentrates of tin</i>
2214	Soya (excepto la harina fina y gruesa)	<i>Soya beans (excluding flour and meal)</i>
0011	Ganado vacuno (incluso búfalos)	<i>Bovine cattle (including buffaloes)</i>
04701	Harinas de cereales (excepto de trigo o de comuña)	<i>Cereal flours except flour of wheat or of meslin</i>
0711	Café verde o tostado y sucedáneos del café que contengan café	<i>Coffee, green or roasted, and coffee substitutes containing coffee</i>
28311	Mineral y concentrado de cobre	<i>Ores and concentrates of copper</i>
2834	Mineral de plomo y sus concentrados	<i>Ores and concentrates of lead</i>
28392	Minerales de tungsteno y sus concentrados	<i>Ores and concentrates of tungsten</i>
28399	Otros minerales y sus concentrados, de metales comunes no ferrosos, n.e.p.	<i>Other ores and concentrates of non-ferrous base metals, n.e.s.</i>
28401	Cenizas y residuos que contengan metales no ferrosos, n.e.p.	<i>Ash and residues bearing non-ferrous metals, n.e.s.</i>
33101	Petróleos crudos	<i>Crude petroleum</i>
3320	Productos derivados del petróleo	<i>Petroleum products</i>
51437	Metales preciosos en estado coloidal y compuestos orgánicos o inorgánicos de metales preciosos	<i>Colloidal precious metals and compounds, organic or inorganic, of precious metals</i>
6114	Cueros de otros bovinos y pieles de equinos, curtidos	<i>Leather of other bovine cattle and equine leather</i>
68112	Chapados de plata, en bruto o semielaborados	<i>Rolled silver, unworked or partly worked</i>
68721	Barras, varillas, ángulos, perfiles, secciones y alambre de estaño	<i>Bars, rods, angles, shapes, sections and wire of tin</i>
99998	Total de los productos principales (%)	<i>Average share of leading products (%)</i>
99999	Exportación al mundo (en millones de dólares)	<i>Exports to the world market (millions of US dollars)</i>

V. COMERCIO EXTERIOR / *EXTERNAL TRADE*

**76. BRASIL: EXPORTACION DE LOS DIEZ PRODUCTOS PRINCIPALES
SEGUN SU PARTICIPACION PORCENTUAL EN CADA AÑO
*BRAZIL: EXPORTS OF THE TEN LEADING PRODUCTS BY THEIR
PERCENTAGE SHARE EACH YEAR***

Productos principales / *Main products*

CUCI / <i>SITC</i>	1970	1980	1982	1985	1986	1989	1990	1991	1992
2813	7.7	7.7	9.2	6.5	5.6	6.5	7.7	8.2	6.6
0813	2.8	7.5	8.4	4.7	6.2	6.4	5.3	4.5	4.6
85102	...	1.9	2.5	3.5	3.5	3.5	3.5	3.7	3.8
0535	...	1.8	3.0	3.1	3.5	3.1	4.8	2.9	3.1
6841	3.5	2.8	3.0	3.3	2.8
0711	34.6	12.4	9.2	9.2	5.9	4.5	3.5	4.4	2.7
67251	2.6	4.0	2.4	3.0	2.6
2214	...	2.0	...	3.0	...	3.4	2.9	...	2.2
1210	2.3	2.2	2.2
73289	2.2
0111	2.6
0440	3.0
0611	4.7	4.7	1.7
0713	1.6
0721	2.9
24321	2.5
2631	5.7
3320	...	3.0	6.8	6.3	2.6	2.5	2.2
4212	...	2.2	...	2.4
67271	2.3	...
7115	1.6	2.5	2.5	2.6	2.8	2.6	...
7321	...	3.0	2.9	2.4	2.8
99998	68.1	46.2	47.6	43.6	38.7	39.3	38.1	37.1	32.8
99999	2 714.4	20 079.5	20 134.3	25 638.2	33 759.4	34 292.9	31 411.5	31 620.9	35 974.6

<i>CUCI/ SITC</i>	<i>Descripción</i>	<i>Description</i>
2813	Mineral de hierro y sus concentrados (excepto piritas de hierro tostadas)	<i>Iron ore and concentrates (except roasted iron pyrites)</i>
0813	Tortas y harinas de semillas oleaginosas y otros residuos de aceite vegetal	<i>Oil-seed cake and meal and other vegetable oil residues</i>
85102	Calzado con suela de cuero; calzado con suela de caucho o de materia plástica artificial (distinto del comprendido en la partida 851.01)	<i>Footwear with soles of leather; footwear with soles of rubber or plastic material, not included in 851.01</i>
0535	Jugos de frutas y jugos de legumbres, no fermentados, estén o no congelados	<i>Fruit juices and vegetable juices, unfermented, whether or not frozen</i>
6841	Aluminio y sus aleaciones, sin forjar	<i>Aluminium and aluminium alloys, unwrought</i>
0711	Café verde o tostado y sucedáneos del café que contengan café	<i>Coffee, green or roasted, and coffee substitutes containing coffee</i>
67251	Hierro y acero en desbastes cuadrados o rectangulares (<blooms>) y palanquilla; desvastes planos (<slabs>) y llantón y piezas de hierro o acero simplemente forjadas - de hierro o de acero que no sean de acero fino al carbono o de aceros +++	<i>Blooms, billets, slabs, sheet bars and roughly forged pieces of iron or steel - of other than high carbon or alloy steel</i>
2214	Soya (excepto la harina fina y gruesa)	<i>Soya beans (excluding flour and meal)</i>
1210	Tabaco en bruto (incluso desperdicios y tallos de tabacos)	<i>Tobacco, unmanufactured (including scrap tobacco stems)</i>
73289	Otras partes para vehículos automotores, salvo motocicletas	<i>Other parts for motor vehicles other than for motorcycles</i>
0111	Carne de ganado vacuno, fresca, refrigerada o congelada	<i>Meat of bovine animals, fresh, chilled or frozen</i>
0440	Mafz sin moler	<i>Maize (corn), unmilled</i>
0611	Azúcar de remolacha y caña, sin refinar (excepto los jarabes)	<i>Raw sugar, beet and cane (not including syrups)</i>
0713	Extractos y esencias de café y preparados similares de café	<i>Coffee extracts, essences, concentrates and similar preparations of coffee</i>
0721	Cacao en grano, crudo o tostado	<i>Cocoa beans, raw or roasted</i>
24321	Tablas aserradas longitudinalmente, etc., coníferas	<i>Lumber, sawn lengthwise, etc., conifer</i>
2631	Algodón en rama, excepto la borra	<i>Raw cotton other than linters</i>
3320	Productos derivados del petróleo	<i>Petroleum products</i>
4212	Aceite de soya	<i>Soya bean oil</i>
67271	Desbastes en rollos para relaminación de hierro o de acero que no sean de acero fino al carbono o de aceros aleados	<i>Iron or steel coils for re-rolling - of other than high carbon or alloy steel</i>
7115	Motores de combustión interna, excepto para aeronaves	<i>Internal combustion engines, other than for aircraft</i>
7321	Vehículos automotores, montados o sin montar, para pasajeros (que no sean ni autobuses ni vehículos para usos especiales)	<i>Passenger motor cars (other than buses or special vehicles), whether or not assembled</i>
99998	Total de los productos principales (%)	<i>Average share of leading products (%)</i>
99999	Exportación al mundo (en millones de dólares)	<i>Exports to the world market (millions of US dollars)</i>

V. COMERCIO EXTERIOR / *EXTERNAL TRADE*

**77. COLOMBIA: EXPORTACION DE LOS DIEZ PRODUCTOS PRINCIPALES
SEGUN SU PARTICIPACION PORCENTUAL EN CADA AÑO
COLOMBIA: EXPORTS OF THE TEN LEADING PRODUCTS BY THEIR
PERCENTAGE SHARE EACH YEAR**

Productos principales / Main products

CUCI / SITC	1970	1980	1982	1985	1988	1989	1990	1991	1992
0711	63.5	59.9	50.6	49.1	32.6	26.6	20.9	18.4	18.2
33101	8.0	14.4	18.2	22.8	15.7	16.6
3214	3.4	5.9	7.8	7.9	8.6	7.9
0513	2.5	2.4	4.9	4.4	5.0	4.5	4.7	5.6	5.9
29271	...	2.5	3.6	3.7	3.8	3.9	3.4	3.9	4.9
3320	2.0	2.6	7.0	12.7	5.3	6.2	6.1	4.4	3.8
6673	...	1.5	1.3	...	1.8	1.9	1.7	2.0	2.6
84112	0.9	...	1.7	2.6	3.3	3.4	2.5
6715	1.5	3.2	3.3	2.4	2.0	1.8
5812	1.6	1.5
0011	2.3
0111	1.5
0313	0.8
0611	1.9	4.2	1.8	1.0	...	1.6	1.9
0713	1.3
0813	0.8
1210	1.0
2631	4.7	2.1	...	1.7
65141	...	1.0
65213	0.8
6612	...	0.9	1.1
84111	...	1.5	1.9	1.9	...
99998	87.5	78.6	74.6	79.6	75.3	76.6	75.1	65.9	65.7
99999	735.7	3 940.7	3 087.9	3 551.9	5 026.2	5 739.5	6 765.0	7 268.5	6 916.1

CUCI / SITC	Descripción	Description
0711	Café verde o tostado y sucedáneos del café que contengan café	<i>Coffee, green or roasted, and coffee substitutes containing coffee</i>
33101	Petróleos crudos	<i>Crude petroleum</i>
3214	Carbón (antracita, hullas)	<i>Coal (anthracite, bituminous)</i>
0513	Plátanos (incluso bananas) frescos	<i>Bananas (including plantains), fresh</i>
29271	Flores y capullos cortados para adornos	<i>Cut flowers and buds for ornamental purposes</i>
3320	Productos derivados del petróleo	<i>Petroleum products</i>
6673	Otras piedras preciosas y semipreciosas, sin engarzar ni ensartar	<i>Other precious and semi-precious stones, not set or strung</i>
84112	Ropa exterior para señoras, niñas y niños pequeños, excepto la de punto	<i>Women's, girl's and infant's outer garments, not knitted or crocheted</i>
6715	Otras ferroaleaciones	<i>Other ferro-alloys</i>
5812	Productos de polimerización y copolimerización (v.g., polietilenos, poliestireno, derivados polivinílicos, etc., resinas de cumarona-indeno)	<i>Products of polymerization and copolymerization (e.g., polyethylene, polystyrene, polyvinyl, etc. derivatives, coumarone-indene resins)</i>
0011	Ganado vacuno (incluso búfalos)	<i>Bovine cattle (including buffaloes)</i>
0111	Carne de ganado vacuno, fresca, refrigerada o congelada	<i>Meat of bovine animals, fresh, chilled or frozen</i>
0313	Crustáceos y moluscos, frescos, refrigerados, congelados, salados o desecados	<i>Crustacea and molluscs, fresh, chilled, frozen, salted or dried</i>
0611	Azúcar de remolacha y caña, sin refinar (excepto los jarabes)	<i>Raw sugar, beet and cane (not including syrups)</i>
0713	Extractos y esencias de café y preparados similares de café	<i>Coffee extracts, essences, concentrates and similar preparations of coffee</i>
0813	Tortas y harinas de semillas oleaginosas y otros residuos de aceite vegetal	<i>Oil-seed cake and meal and other vegetable oil residues</i>
1210	Tabaco en bruto (incluso desperdicios y tallos de tabacos)	<i>Tobacco, unmanufactured (including scrap tobacco stems)</i>
2631	Algodón en rama, excepto la borra	<i>Raw cotton other than linters</i>
65141	Hilados e hilos de algodón blanqueados, etc., sin acondicionar para la venta al por menor	<i>Cotton yarn and thread, bleached, etc. not put up for retail sale</i>
65213	Otros tejidos de algodón, sin blanquear	<i>Other cotton fabrics, woven, unbleached</i>
6612	Cemento	<i>Cement</i>
84111	Ropa exterior para caballeros y jóvenes, excepto la de punto	<i>Men's and boy's outer garments, not knitted or crocheted</i>
99998	Total de los productos principales (%)	<i>Average share of leading products (%)</i>
99999	Exportación al mundo (en millones de dólares)	<i>Exports to the world market (millions of US dollars)</i>

V. COMERCIO EXTERIOR / *EXTERNAL TRADE*

**78. COSTA RICA: EXPORTACION DE LOS DIEZ PRODUCTOS PRINCIPALES
SEGUN SU PARTICIPACION PORCENTUAL EN CADA AÑO
*COSTA RICA: EXPORTS OF THE TEN LEADING PRODUCTS BY THEIR
PERCENTAGE SHARE EACH YEAR***

Productos principales / Main products

<i>CUCI / SITC</i>	1970	1980	1982	1985	1988	1989	1990	1991
0513	29.6	6.3	27.7	23.2	24.5	20.0	21.9	25.0
0711	31.9	25.6	28.7	34.0	26.7	20.1	17.0	16.3
0111	7.9	7.3	6.3	5.8	4.3	3.6	3.3	3.6
05195	2.8	2.6	2.4
5417	1.8	2.7	3.3	2.7	1.8	1.7	1.8	2.1
0311	2.0	2.9	2.8	1.8
29269	1.7	1.5	1.9	1.5
84112	2.9	2.2	1.8	1.4
0611	4.4	4.2	2.0	1.5	1.7	1.3
29272	1.3	1.3
0313	2.1	2.0
0421	...	1.6
05199	...	15.9
0721	0.8
09909	0.9
29261	1.0	1.5
3510	1.3
5619	0.7
6291	0.8	...	1.1	...	1.2
65161	1.1	1.4
65351	...	1.1
67411	...	1.3
72911	0.8	...	1.1
8930	...	1.7	1.1	1.1	1.6	1.4
89711	1.6
99998	79.6	67.7	73.4	74.6	68.7	57.8	56.1	56.7
99999	228.8	969.7	840.9	929.6	1 184.1	1 434.8	1 455.6	1 627.5

CUCI / SITC	Descripción	Description
0513	Plátanos (incluso bananas) frescos	<i>Bananas (including plantains), fresh</i>
0711	Café verde o tostado y sucedáneos del café que contengan café	<i>Coffee, green or roasted, and coffee substitutes containing coffee</i>
0111	Carne de ganado vacuno, fresca, refrigerada o congelada	<i>Meat of bovine animals, fresh, chilled or frozen</i>
05195	Frutas tropicales frescas con excepción de plátanos	<i>Tropical fruit other than bananas, fresh</i>
5417	Medicamentos	<i>Medicaments</i>
0311	Pescado fresco, refrigerado o congelado	<i>Fish, fresh, chilled or frozen</i>
29269	Plantas vivas, n.e.p.	<i>Live plants, n.e.s.</i>
84112	Ropa exterior para señoras, niñas y niños pequeños, excepto la de punto	<i>Women's, girl's and infant's outer garments, not knitted or crocheted</i>
0611	Azúcar de remolacha y caña, sin refinar (excepto los jarabes)	<i>Raw sugar, beet and cane (not including syrups)</i>
29272	Follajes, ramas, etc., para adornos	<i>Foliage, branches, etc. for ornamental purposes</i>
0313	Crustáceos y moluscos, frescos, refrigerados, congelados, salados o desecados	<i>Crustacea and molluscs, fresh, chilled, frozen, salted or dried</i>
0421	Arroz con cáscara o descascarado, pero sin mayor elaboración	<i>Rice in the husk or husked, but not further prepared</i>
05199	Otras frutas frescas	<i>Other fresh fruit</i>
0721	Cacao en grano, crudo o tostado	<i>Cocoa beans, raw or roasted</i>
09909	Otros preparados alimenticios diversos	<i>Food preparations, n.e.s.</i>
29261	Bulbos, tubérculos, raíces tuberosas, brotes y rizomas	<i>Bulbs, tubers, corms, crowns and rhizomes</i>
3510	Electricidad	<i>Electric energy</i>
5619	Abonos, n.e.p.	<i>Fertilizers, n.e.s.</i>
6291	Neumáticos (llantas) y cámaras de caucho para vehículos y aeronaves	<i>Rubber tyres and tubes for vehicles and aircraft</i>
65161	Hilados de fibras sintéticas continuas, sin acondicionar para la venta al por menor	<i>Yarn of continuous synthetic fibres, not put up for retail sale</i>
65351	Tejidos de fibras sintéticas continuas, excepto los aterciopelados o de oruga	<i>Fabrics, woven, of flax or of ramie</i>
67411	Planchas y láminas, pesadas, de hierro o de acero que no sean de acero fino al carbono o de aceros aleados (con excepción de hojalata)	<i>Heavy plates and sheets of iron or steel, other than of high carbon or alloy steel (excluding tinned plates and sheets)</i>
72911	Pilas eléctricas	<i>Primary batteries and cells</i>
8930	Artículos de materias plásticas artificiales, n.e.p.	<i>Articles of artificial plastic materials, n.e.s.</i>
89711	Artículos de joyería de metales preciosos	<i>Jewellery of precious metal</i>
99998	Total de los productos principales (%)	<i>Average share of leading products (%)</i>
99999	Exportación al mundo (en millones de dólares)	<i>Exports to the world market (millions of US dollars)</i>

V. COMERCIO EXTERIOR / *EXTERNAL TRADE*

**79. CHILE: EXPORTACION DE LOS DIEZ PRODUCTOS PRINCIPALES
SEGUN SU PARTICIPACION PORCENTUAL EN CADA AÑO
CHILE: EXPORTS OF THE TEN LEADING PRODUCTS BY THEIR
PERCENTAGE SHARE EACH YEAR**

Productos principales / *Main products*

CUCI / <i>SITC</i>	1970	1980	1982	1985	1988	1989	1990	1991	1992
68212	53.5	35.3	34.0	32.5	36.1	37.1	36.7	29.6	27.3
28311	2.3	5.1	6.5	7.5	7.1	8.5	6.1	9.6	10.1
0814	1.3	4.9	7.1	7.5	6.6	6.3	4.5	5.2	5.5
0311	2.3	2.6	3.8	4.5	5.1
25172	0.6	2.4	3.1	2.5	3.0	2.9	2.6	2.4	4.3
0515	2.7	4.9	4.0	3.2	4.1	3.3	3.3
97101	2.4	2.3	2.3	2.74	.5	2.7
68211	23.0	6.4	7.9	6.2	4.8	4.5	3.7	2.0	2.3
0514	2.2	...	1.8	1.3	1.9
63183	1.7
24321	...	2.6	1.7	1.7	...
25171	0.7
2712	1.1
2813	5.8	3.4	3.7	1.6	1.8	...
28393	4.0	3.3	1.6	1.4
28501	2.0
51369	...	1.8
6411	0.8
68111	...	2.5	2.2	1.8
68942	0.8	5.6
99998	89.9	70.0	73.4	70.6	69.6	70.1	67.5	64.6	64.2
99999	1 233.6	4 666.9	3 579.0	3 763.8	6 953.4	8 190.9	8 521.8	8 989.2	9 920.6

CUCI / SITC	Descripción	Description
68212	Cobre refinado (incluido el refundido)	<i>Refined copper (including remelted)</i>
28311	Mineral y concentrado de cobre	<i>Ores and concentrates of copper</i>
0814	Harina de carne (incluso residuo de las grasas) y harina de pescado, impropios para la alimentación humana	<i>Meat meal (including tankage) and fish meal, unfit for human consumption</i>
0311	Pescado fresco, refrigerado o congelado	<i>Fish, fresh, chilled or frozen</i>
25172	Pulpa de madera, al sulfato blanqueada, con excepción de la soluble	<i>Sulphate wood pulp, bleached, other than dissolving grades</i>
0515	Uvas frescas	<i>Grapes, fresh</i>
97101	Oro (incluso oro platinado) no monetario, en bruto o semilabrado	<i>Gold (including platinum-plated gold), non-monetary, unwrought or semi-manufactured</i>
68211	Cobre blister y demás cobre sin refinar	<i>Blister copper and other unrefined copper</i>
0514	Manzanas frescas	<i>Apples, fresh</i>
63183	Flejes de madera, rodrigones hendidos, estacas, etc.	<i>Hoopwood, chipwood, splitpoles, piles, etc.</i>
24321	Tablas aserradas longitudinalmente, etc., coníferas	<i>Lumber, sawn lengthwise, etc., conifer</i>
25171	Pulpa de madera, al sulfato sin blanquear	<i>Sulphate wood pulp, unbleached</i>
2712	Nitrato sódico natural	<i>Natural sodium nitrate</i>
2813	Mineral de hierro y sus concentrados (excepto piritas de hierro tostadas)	<i>Iron ore and concentrates (except roasted iron pyrites)</i>
28393	Minerales de titanio, vanadio, molibdeno, tántalo, zirconio, y sus concentrados	<i>Ores and concentrates of titanium, vanadium, molybdenum, tantalum, zirconium</i>
28501	Minerales y concentrados de minerales argentíferos, platinaíferos, y metales del grupo platino	<i>Ores and concentrates of silver, platinum and platinum group metals</i>
51369	Demás bases, óxidos, hidróxidos y peróxidos metálicos inorgánicos	<i>Other inorganic bases and metallic oxides, hydroxides and peroxides</i>
6411	Papel para periódicos	<i>Newsprint paper</i>
68111	Plata en bruto o semielaborada, con excepción de los chapados	<i>Silver, unwrought or partly worked, but not rolled</i>
68942	Molibdeno	<i>Molybdenum</i>
99998	Total de los productos principales (%)	<i>Average share of leading products (%)</i>
99999	Exportación al mundo (en millones de dólares)	<i>Exports to the world market (millions of US dollars)</i>

V. COMERCIO EXTERIOR / *EXTERNAL TRADE*

**80. ECUADOR: EXPORTACION DE LOS DIEZ PRODUCTOS PRINCIPALES
SEGUN SU PARTICIPACION PORCENTUAL EN CADA AÑO
*ECUADOR: EXPORTS OF THE TEN LEADING PRODUCTS BY THEIR
PERCENTAGE SHARE EACH YEAR***

Productos principales / Main products

CUCI / SITC	1970	1980	1982	1985	1988	1989	1990	1991	1992
33101	...	55.4	62.1	62.8	39.9	43.9	46.4	37.1	41.1
0513	43.9	7.9	5.2	7.7	13.7	15.8	17.4	25.2	22.2
0313	0.9	2.9	5.4	5.5	17.7	14.0	12.6	17.3	17.4
3320	...	7.7	6.1	3.5	4.6	4.9	5.5	3.3	2.8
0311	1.2	0.6	1.6	2.1	1.9	1.8	1.9
0711	26.3	5.3	6.4	6.7	7.0	6.3	4.4	3.5	1.8
03201	...	3.0	1.9	0.8	1.2	1.1	1.1	1.0	1.4
0721	11.7	...	2.5	4.8	3.5	2.4	2.7	1.9	1.2
29271	0.9
0713	0.8	0.6
0011	1.4
0611	4.2	1.5
07231	...	5.7	0.8	1.3	1.0	0.8	...
07232	0.9	1.4	0.8	1.0	...
0730	1.3	2.3
0814	...	1.4	1.5	2.0	2.2	1.3
2217	0.9
24232	1.5
99998	92.9	92.2	93.2	96.7	92.2	93.1	93.8	92.9	91.3
99999	189.9	2 480.8	2 237.4	2 904.7	2 192.5	2 353.9	2 714.4	2 851.4	3 042.3

<i>CUCI / SITC</i>	<i>Descripción</i>	<i>Description</i>
33101	Petróleos crudos	<i>Crude petroleum</i>
0513	Plátanos (incluso bananas) frescos	<i>Bananas (including plantains), fresh</i>
0313	Crutáceos y moluscos, frescos, refrigerados, congelados, salados o desecados	<i>Crustacea and molluscs, fresh, chilled, frozen, salted or dried</i>
3320	Productos derivados del petróleo	<i>Petroleum products</i>
0311	Pescado fresco, refrigerado o congelado	<i>Fish, fresh, chilled or frozen</i>
0711	Café verde o tostado y sucedáneos del café que contengan café	<i>Coffee, green or roasted, and coffee substitutes containing coffee</i>
03201	Preparados y conservas de pescado (incluso caviar y sus sustitutos)	<i>Prepared or preserved fish (including caviar and caviar substitutes)</i>
0721	Cacao en grano, crudo o tostado	<i>Cocoa beans, raw or roasted</i>
29271	Flores y capullos cortados para adornos	<i>Cut flowers and buds for ornamental purposes</i>
0713	Extractos y esencias de café y preparados similares de café	<i>Coffee extracts, essences, concentrates and similar preparations of coffee</i>
0011	Ganado vacuno (incluso búfalos)	<i>Bovine cattle (including buffaloes)</i>
0611	Azúcar de remolacha y caña, sin refinar (excepto los jarabes)	<i>Raw sugar, beet and cane (not including syrups)</i>
07231	Pasta de cacao	<i>Cocoa paste</i>
07232	Manteca de cacao (grasa o aceite)	<i>Cocoa butter (fat or oil)</i>
0730	Chocolate y otros preparados alimenticios que contengan cacao o chocolate, n.e.p.	<i>Chocolate and other food preparations containing cocoa or chocolate, n.e.s.</i>
0814	Harina de carne (incluso residuo de las grasas) y harina de pescado, impropios para la alimentación humana	<i>Meat meal (including tankage) and fish meal, unfit for human consumption</i>
2217	Semillas de ricino (excepto la harina fina y gruesa)	<i>Castor oil seed (excluding flour and meal)</i>
24232	Troncos para aserrar y hacer chapas simplemente escuadrados - no coníferas	<i>Sawlogs and veneer logs, roughly squared - non-conifer</i>
99998	Total de los productos principales (%)	<i>Average share of leading products (%)</i>
99999	Exportación al mundo (en millones de dólares)	<i>Exports to the world market (millions of US dollars)</i>

V. COMERCIO EXTERIOR / EXTERNAL TRADE

**81. EL SALVADOR: EXPORTACION DE LOS DIEZ PRODUCTOS PRINCIPALES
SEGUN SU PARTICIPACION PORCENTUAL EN CADA AÑO
EL SALVADOR: EXPORTS OF THE TEN LEADING PRODUCTS BY THEIR
PERCENTAGE SHARE EACH YEAR**

Productos principales / Main products

CUCI / SITC	1970	1980	1982	1985	1988	1989	1990	1991
0711	48.7	36.4	27.5	56.1	58.4	46.3	45.9	35.9
0611	3.1	1.9	3.7	2.3	3.2	2.6	3.7	5.4
5417	...	1.9	2.8	2.4	3.1	4.2	3.4	3.7
0313	2.3	2.4	5.2	3.8	2.7	2.5	2.4	3.5
6421	1.9	2.6	2.3	3.2
2218	2.0	3.2
6513	1.3	1.1	2.5	2.6	3.2	3.0
09909	1.4	1.5	...	2.1
65352	1.5	1.7	...	1.9
65691	1.7	2.0	1.7	1.8
0111
0440
0713
2631	9.9	11.8	10.9	1.4
2634
3320	...	2.8	3.1	2.5	1.6	...
5619	1.4
5992
64211	1.1	2.8	3.5	2.5
65141
65229	2.3
65351	2.9	2.5	2.4	2.0
6576	...	1.3
68422	1.5
68423	1.3	2.1	2.0	...
7231	1.3
84111	...	2.0	1.9
84143	1.8
85102
99998	74.3	65.8	62.8	75.6	77.7	68.1	68.2	63.7
99999	228.3	720.0	407.5	610.9	565.7	495.3	505.8	363.3

CUCI / SITC	Descripción	Description
0711	Café verde o tostado y sucedáneos del café que contengan café	<i>Coffee, green or roasted, and coffee substitutes containing coffee</i>
0611	Azúcar de remolacha y caña, sin refinar (excepto los jarabes)	<i>Raw sugar, beet and cane (not including syrups)</i>
5417	Medicamentos	<i>Medicaments</i>
0313	Crustáceos y moluscos, frescos, refrigerados, congelados, salados o desecados	<i>Crustacea and molluscs, fresh, chilled, frozen, salted or dried</i>
6421	Cajas, bolsas y otros de papel o cartón; archivadores, clasificadores de cartas y artículos análogos de papel o cartón usados normalmente en oficinas, tiendas y establecimientos similares	<i>Boxes, bags and other packing containers, of paper or paperboard; box files, letter trays and similar articles, of paper or paperboard, of a kind commonly used in offices, shops and the like</i>
2218	Semillas, nueces y almendras oleaginosas, n.e.p. (excepto la harina fina y gruesa)	<i>Oil-seeds, oil nuts and oil kernels, n.e.s. (excluding flour and meal)</i>
6513	Hilados e hilos de algodón gris (sin blanquear), no mercerizados, sin acodicionar para la venta al por menor	<i>Cotton yarn and thread, grey (unbleached), not mercerized nor put up for retail sale</i>
09909	Otros preparados alimenticios diversos	<i>Food preparations, n.e.s.</i>
65352	Tejidos de fibras sintéticas discontinuas, excepto los aterciopelados o de oruga	<i>Fabrics, woven, of discontinuous synthetic fibres, other than pile or chenille fabrics</i>
65691	Ropa de cama y demás artículos de moblaje, de materias textiles	<i>Linens and other furnishing articles of textile fabrics</i>
0111	Carne de ganado vacuno, fresca, refrigerada o congelada	<i>Meat of bovine animals, fresh, chilled or frozen</i>
0440	Mafz sin moler	<i>Maize (corn), unmilled</i>
0713	Extractos y esencias de café y preparados similares de café	<i>Coffee extracts, essences, concentrates and similar preparations of coffee</i>
2631	Algodón en rama, excepto la borra	<i>Raw cotton other than linters</i>
2634	Algodón cardado o peinado	<i>Cotton, carded or combed</i>
3320	Productos derivados del petróleo	<i>Petroleum products</i>
5619	Abonos, n.e.p.	<i>Fertilizers, n.e.s.</i>
5992	Insecticidas, fungicidas y desinfectantes (incluso los preparados para el ganado lanar y vacuno) y preparados similares	<i>Insecticides, fungicides, disinfectants (including sheep and cattle dressing) and similar preparations</i>
64211	Envases de papel o de cartón	<i>Packing containers of paper or paperboard</i>
65141	Hilados e hilos de algodón blanqueados, etc., sin acondicionar para la venta al por menor	<i>Cotton yarn and thread, bleached, etc. not put up for retail sale</i>
65229	Otros tejidos de algodón blanqueados, teñidos, etc.	<i>Other cotton fabrics, woven, bleached, dyed, etc.</i>
65351	Tejidos de fibras sintéticas continuas, excepto los aterciopelados o de oruga	<i>Fabrics, woven, of flax or of ramie</i>
6576	Otras alfombras y tapetes para el suelo	<i>Other carpets, carpeting and rugs</i>
68422	Planchas, láminas y flejes de aluminio	<i>Plates, sheets and strip of aluminium</i>
68423	Hojas delgadas de aluminio	<i>Aluminium foil</i>
7231	Hilos y cables con aislante	<i>Insulated wire and cable</i>
84111	Ropa exterior para caballeros y jóvenes, excepto la de punto	<i>Men's and boy's outer garments, not knitted or crocheted</i>
84143	Ropa interior de punto no elástico y sin cauchutar	<i>Under garments, knitted or crocheted, not elastic nor rubberized</i>
85102	Calzado con suela de cuero; calzado con suela de caucho o de materia plástica artificial (distinto del comprendido en la partida 851.01)	<i>Footwear with soles of leather; footwear with soles of rubber or plastic material, not included in 851.01</i>
99998	Total de los productos principales (%)	<i>Average share of leading products (%)</i>
99999	Exportación al mundo (en millones de dólares)	<i>Exports to the world market (millions of US dollars)</i>

V. COMERCIO EXTERIOR / *EXTERNAL TRADE*

**82. GUATEMALA: EXPORTACION DE LOS DIEZ PRODUCTOS PRINCIPALES
SEGUN SU PARTICIPACION PORCENTUAL EN CADA AÑO
GUATEMALA: EXPORTS OF THE TEN LEADING PRODUCTS BY THEIR
PERCENTAGE SHARE EACH YEAR**

Productos principales / Main products

CUCI / SITC	1970	1980	1982	1985	1988	1989	1990	1991	1992
0711	34.7	31.9	32.7	39.5	31.2	31.1	27.8	23.8	19.2
0611	3.2	5.2	2.1	2.6	11.1	10.4	10.4	11.5	12.2
0513	5.0	3.5	6.0	...	6.6	4.6	6.1	6.4	8.1
5417	2.2	3.3	4.0	4.7	5.3	5.2	4.5	5.0	4.7
07524	3.0	2.4	3.0	2.4	2.5
1210	1.4	1.4	2.3	1.8	...	2.4
2218	1.4	...	2.4	2.4	2.1
09905	1.6	1.8
05461	1.7
33101	3.0	1.2	...	1.5	1.8	1.6	1.5
0111	4.3	1.8	3.0	...	1.6	3.3	2.3	2.4	...
0313	1.8
0545	...	1.5	2.2	8.1
0612	2.2
2631	9.1	11.3	7.4	6.7	3.6	3.1	2.8	1.8	...
2924	1.5	3.3	2.2	5.9
5530	1.5
5992	...	1.6	2.2
6291	1.5
65229	1.9
66511	1.8	1.1
6831	...	4.2
99998	65.2	67.6	64.8	73.4	66.7	65.7	62.9	58.9	56.2
99999	290.1	1 472.8	1 083.7	991.7	1 346.8	766.6	1 162.9	1 202.1	1 295.2

CUCI / SITC	Descripción	Description
0711	Café verde o tostado y sucedáneos del café que contengan café	<i>Coffee, green or roasted, and coffee substitutes containing coffee</i>
0611	Azúcar de remolacha y caña, sin refinar (excepto los jarabes)	<i>Raw sugar, beet and cane (not including syrups)</i>
0513	Plátanos (incluso bananas) frescos	<i>Bananas (including plantains), fresh</i>
5417	Medicamentos	<i>Medicaments</i>
07524	Nuez moscada, macis y cardamomo	<i>Nutmeg, mace and cardamoms</i>
1210	Tabaco en bruto (incluso desperdicios y tallos de tabacos)	<i>Tobacco, unmanufactured (including scrap tobacco stems)</i>
2218	Semillas, nueces y almendras oleaginosas, n.e.p. (excepto la harina fina y gruesa)	<i>Oil-seeds, oil nuts and oil kernels, n.e.s. (excluding flour and meal)</i>
09905	Sopas y caldos	<i>Soups and broths</i>
05461	Legumbres congeladas	<i>Vegetables, frozen</i>
33101	Petróleos crudos	<i>Crude petroleum</i>
0111	Carne de ganado vacuno, fresca, refrigerada o congelada	<i>Meat of bovine animals, fresh, chilled or frozen</i>
0313	Crustáceos y moluscos, frescos, refrigerados, congelados, salados o desecados	<i>Crustacea and molluscs, fresh, chilled, frozen, salted or dried</i>
0545	Otras legumbres frescas	<i>Other fresh vegetables</i>
0612	Azúcar refinada y otros productos obtenidos en la refinación de remolacha y de caña de azúcar (excepto los jarabes)	<i>Refined sugar and other products of refining beet and cane sugar (not including syrups)</i>
2631	Algodón en rama, excepto la borra	<i>Raw cotton other than linters</i>
2924	Plantas, semillas, flores y partes de plantas, n.e.p., de los tipos utilizados principalmente en perfumería, farmacia o insecticidas o parasiticidas	<i>Plants, seeds, flowers and parts of plants, n.e.s. of types primarily used in perfumery, in pharmacy or for insecticidal or fungicidal purposes</i>
5530	Productos de perfumería, cosméticos y preparados de tocador (excepto jabones); aguas destiladas aromáticas y soluciones acuosas de aceites esenciales (incluso para usos medicinales)	<i>Perfumery, cosmetics and toilet preparations (excluding soaps); aqueous distillates and aqueous solutions of essential oils (including such products suitable for medicinal uses)</i>
5992	Insecticidas, fungicidas y desinfectantes (incluso los preparados para el ganado lanar y vacuno) y preparados similares	<i>Insecticides, fungicides, disinfectants (including sheep and cattle dressing) and similar preparations</i>
6291	Neumáticos (llantas) y cámaras de caucho para vehículos y aeronaves	<i>Rubber tyres and tubes for vehicles and aircraft</i>
65229	Otros tejidos de algodón blanqueados, teñidos, etc.	<i>Other cotton fabrics, woven, bleached, dyed, etc.</i>
66511	Envases de vidrio para uso comercial, etc.	<i>Commercial containers of glass, etc.</i>
6831	Níquel y sus aleaciones, sin forjar	<i>Nickel and nickel alloys, unwrought</i>
99998	Total de los productos principales (%)	<i>Average share of leading products (%)</i>
99999	Exportación al mundo (en millones de dólares)	<i>Exports to the world market (millions of US dollars)</i>

V. COMERCIO EXTERIOR / *EXTERNAL TRADE*

**83. HONDURAS: EXPORTACION DE LOS DIEZ PRODUCTOS PRINCIPALES
SEGUN SU PARTICIPACION PORCENTUAL EN CADA AÑO
*HONDURAS: EXPORTS OF THE TEN LEADING PRODUCTS BY THEIR
PERCENTAGE SHARE EACH YEAR***

Productos principales / *Main products*

CUCI / <i>SITC</i>	1970	1980	1982	1985	1988	1989	1990	1991	1992
0513	42.5	28.7	33.7	38.1	33.9	29.0	32.4	31.4	39.7
0711	15.2	25.5	23.4	25.7	32.6	33.1	26.2	24.7	18.4
0313	...	2.9	4.3	6.4	6.1	2.7	5.8	7.4	5.6
0111	5.7	7.5	5.2	1.9	2.9	2.9	4.5	4.7	5.0
05171	1.8	2.5	2.2	2.8
28399	2.4
2429	2.4	2.0	1.4	1.9	2.0
05199	1.7	...	2.3	1.6
89293	1.4
1223	1.5	1.6	1.5	1.1
05195	1.8
0533	1.3	1.3	1.1	...
0611	...	3.4	3.7	3.1	2.4	1.3	2.3	3.9	...
1210	1.3	...	1.6
24232	1.0
24321	8.9	2.5	6.4	4.5
28311	3.2	2.5	2.5	3.2
28406	1.0
28501	2.0	3.9	...	1.2
3320	3.7
4222	1.4
4229	1.4
5542	1.5	2.5	1.5
63281	...	2.0	1.5
6861	2.4	5.5	3.5
99998	85.3	81.4	83.8	87.3	86.1	81.5	81.5	81.1	80.0
99999	169.7	813.7	655.8	699.4	611.7	629.3	554.6	616.7	737.4

CUCI / SITC	Descripción	Description
0513	Plátanos (incluso bananas) frescos	<i>Bananas (including plantains), fresh</i>
0711	Café verde o tostado y sucedáneos del café que contengan café	<i>Coffee, green or roasted, and coffee substitutes containing coffee</i>
0313	Crutáceos y moluscos, frescos, refrigerados, congelados, salados o desecados	<i>Crustacea and molluscs, fresh, chilled, frozen, salted or dried</i>
0111	Carne de ganado vacuno, fresca, refrigerada o congelada	<i>Meat of bovine animals, fresh, chilled or frozen</i>
05171	Cocos, nueces del Brasil y anacardos, frescos o secos	<i>Coconuts, Brazil nuts, cashew nuts, fresh or dried</i>
28399	Otros minerales y sus concentrados, de metales comunes no ferrosos, n.e.p.	<i>Other ores and concentrates of non-ferrous base metals, n.e.s.</i>
2429	Palos, pilotes, postes y otras maderas en bruto, n.e.p.	<i>Poles, piling, posts and other wood in the rough, n.e.s.</i>
05199	Otras frutas frescas	<i>Other fresh fruit</i>
89293	Sellos de correos y similares, billetes de banco, títulos de acciones, etc., sin emitir	<i>Unissued postage and similar stamps, banknotes and similar documents of title, etc.</i>
1223	Tabaco manufacturado (para fumar, masticar y aspirar)	<i>Tabacco, manufactured (including smoking and chewing tabacco, snuff)</i>
05195	Frutas tropicales frescas con excepción de plátanos	<i>Tropical fruit other than bananas, fresh</i>
0533	Mermeladas, jaleas, purés y pastas de frutas	<i>Jams, marmalades, fruit jellies, fruit purées and pastes</i>
0611	Azúcar de remolacha y caña, sin refinar (excepto los jarabes)	<i>Raw sugar, beet and cane (not including syrups)</i>
1210	Tabaco en bruto (incluso desperdicios y tallos de tabacos)	<i>Tobacco, unmanufactured (including scrap tobacco stems)</i>
24232	Troncos para aserrar y hacer chapas simplemente escuadrados - no coníferas	<i>Sawlogs and veneer logs, roughly squared - non-conifer</i>
24321	Tablas aserradas longitudinalmente, etc., coníferas	<i>Lumber, sawn lengthwise, etc., conifer</i>
28311	Mineral y concentrado de cobre	<i>Ores and concentrates of copper</i>
28406	Desperdicios y restos de plomo	<i>Lead waste and scrap</i>
28501	Minerales y concentrados de minerales argentíferos, platiníferos, y metales del grupo platino	<i>Ores and concentrates of silver, platinum and platinum group metals</i>
3320	Productos derivados del petróleo	<i>Petroleum products</i>
4222	Aceite de palma	<i>Palm oil</i>
4229	Aceites vegetales fijos, n.e.p.	<i>Fixed vegetable oils, n.e.s.</i>
5542	Productos orgánicos tensoactivos y preparados para legías	<i>Surface-acting agents and washing preparations</i>
63281	Herramientas, mangos, hormas para zapatos, etc. de madera	<i>Tools, handles, shoe lasts, etc. of wood</i>
6861	Zinc y sus aleaciones, sin forjar	<i>Zinc and zinc alloys, unwrought</i>
99998	Total de los productos principales (%)	<i>Average share of leading products (%)</i>
99999	Exportación al mundo (en millones de dólares)	<i>Exports to the world market (millions of US dollars)</i>

V. COMERCIO EXTERIOR / *EXTERNAL TRADE*

**84. JAMAICA: EXPORTACION DE LOS DIEZ PRODUCTOS PRINCIPALES
SEGUN SU PARTICIPACION PORCENTUAL EN CADA AÑO
JAMAICA: EXPORTS OF THE TEN LEADING PRODUCTS BY THEIR
PERCENTAGE SHARE EACH YEAR**

Productos principales / *Main products*

CUCI / SITC	1980	1982	1985	1988	1989	1990	1991
5136	...	48.8	39.7	38.5	49.4	56.4	52.1
2833	21.1	18.1	14.5	12.9	11.5	9.3	10.8
0611	5.8	6.6	9.3	11.3	6.7	6.6	8.3
0513	1.1	1.1	...	2.0	2.0	3.2	3.8
84143	4.4	4.3	2.2	3.8
1124	1.9	2.8	2.4	2.3	2.2	2.0	1.9
84112	1.5	2.4	1.4	1.1	1.4
84125	1.5	1.2
0711	0.6	1.0	1.4	1.1
3320	1.9	3.6	5.2	2.3	1.7	1.5	1.0
0721	0.5
1221	1.0	1.2	1.8
51365	57.0
5530	...	1.0
67481	0.5
84111	2.5	1.7	1.7	1.2	...
84113	...	1.0
84144	2.0	2.2	1.6	...
99998	91.4	85.2	79.8	79.8	83.1	85.1	85.4
99999	942.4	717.0	535.1	811.6	962.3	1 108.4	1 046.2

CUCI / SITC	Descripción	Description
5136	Demás bases inorgánicas y óxidos metálicos	<i>Other inorganic bases and metallic oxides</i>
2833	Bauxita y concentrados de aluminio	<i>Bauxite and concentrates of aluminium</i>
0611	Azúcar de remolacha y caña, sin refinar (excepto los jarabes)	<i>Raw sugar, beet and cane (not including syrups)</i>
0513	Plátanos (incluso bananas) frescos	<i>Bananas (including plantains), fresh</i>
84143	Ropa interior de punto no elástico y sin cauchutar	<i>Under garments, knitted or crocheted, not elastic nor rubberized</i>
1124	Bebidas alcohólicas destiladas	<i>Distilled alcoholic beverages</i>
84112	Ropa exterior para señoras, niñas y niños pequeños, excepto la de punto	<i>Women's, girl's and infant's outer garments, not knitted or crocheted</i>
84125	Corsés, sostenes, ligas y prendas análogas de tejidos o de punto (incluso elásticos)	<i>Corsets, suspenders, garters and similar articles (including such articles of knitted or crocheted fabric), whether or not elastic</i>
0711	Café verde o tostado y sucedáneos del café que contengan café	<i>Coffee, green or roasted, and coffee substitutes containing coffee</i>
3320	Productos derivados del petróleo	<i>Petroleum products</i>
0721	Cacao en grano, crudo o tostado	<i>Cocoa beans, raw or roasted</i>
1221	Puros	<i>Cigars and cheroots</i>
51365	Oxido e hidróxido de aluminio	<i>Aluminium oxide and hydroxide</i>
5530	Productos de perfumería, cosméticos y preparados de tocador (excepto jabones); aguas destiladas aromáticas y soluciones acuosas de aceites esenciales (incluso para usos medicinales)	<i>Perfumery, cosmetics and toilet preparations (excluding soaps); aqueous distillates and aqueous solutions of essential oils (including such products suitable for medicinal uses)</i>
67481	Planchas y láminas de menos de 3 mm. de espesor, de hierro de acero, revestidas (con excepción de hojalata) - que no sean de acero fino al carbono o de aceros aleados	<i>Plates and sheets, less than 3 mm. in thickness of other than high carbon or alloy steel</i>
84111	Ropa exterior para caballeros y jóvenes, excepto la de punto	<i>Men's and boy's outer garments, not knitted or crocheted</i>
84113	Ropa interior para caballeros y jóvenes, excepto la de punto	<i>Men's and boys' under garments, not knitted or crocheted</i>
84144	Prendas exteriores de punto no elástico y sin cauchutar	<i>Outer garments, knitted or crocheted, not elastic nor rubberized</i>
99998	Total de los productos principales (%)	<i>Average share of leading products (%)</i>
99999	Exportación al mundo (en millones de dólares)	<i>Exports to the world market (millions of US dollars)</i>

V. COMERCIO EXTERIOR / *EXTERNAL TRADE*

**85. MEXICO: EXPORTACION DE LOS DIEZ PRODUCTOS PRINCIPALES
SEGUN SU PARTICIPACION PORCENTUAL EN CADA AÑO
*MEXICO: EXPORTS OF THE TEN LEADING PRODUCTS BY THEIR
PERCENTAGE SHARE EACH YEAR***

Productos principales / Main products

CUCI / SITC	1970	1980	1982	1985	1988	1989	1990 ^a	1991 ^a	1992 ^a
33101	...	60.9	74.8	57.2	28.6	29.8	33.8	27.4	27.3
7321	6.0	5.6	9.9	14.0	12.1
7115	1.2	7.1	3.5	6.0	5.3	5.0	5.0
7323	2.1
0545	...	1.1	0.6	1.7	1.8	2.1
3320	2.6	1.6	0.9	7.4	2.4	1.3	2.4	1.6	1.9
73289	...	1.3	...	1.1	2.1	1.7	1.4	1.6	1.7
7143	1.7	1.6	1.3	1.4	1.2
0011	2.6	0.8	1.3	1.3	1.2
5812	1.7	1.1
0111	3.6
0313	5.5	2.6	1.8	1.6	1.9	1.6
0544	3.0	0.8	1.6	...	1.6	1.0	...
0611	7.7
0711	6.3	2.9	1.7	2.4	2.3	2.4	1.4	1.5	...
2631	7.0	2.0	0.8
27654	2.4
28311	...	1.1	0.8
3411	...	4.0	2.6
51252	0.7
68111	...	2.4	1.3	1.7	...	1.4
6851	2.3
71141	3.4
99998	43.0	79.9	86.5	80.8	53.5	53.1	60.1	56.6	55.7
99999	1 174.5	15 515.3	21 678.0	22 785.8	20 557.2	24 449.2	26 354.2	26 957.6	27 207.2

^a Cifras preliminares para los años 1990 a 1992.

^a Preliminary figures for the years 1990 to 1992.

CUCI / SITC	Descripción	Description
33101	Petróleos crudos	<i>Crude petroleum</i>
7321	Vehículos automotores, montados o sin montar, para pasajeros (que no sean ni autobuses ni vehículos para usos especiales)	<i>Passenger motor cars (other than buses or special vehicles), whether or not assembled</i>
7115	Motores de combustión interna, excepto para aeronaves	<i>Internal combustion engines, other than for aircraft</i>
7323	Camiones y camionetas (incluso coches ambulancias, etc.), montados o sin montar	<i>Lorries and trucks (including ambulances, etc.), whether or not assembled</i>
0545	Otras legumbres frescas	<i>Other fresh vegetables</i>
3320	Productos derivados del petróleo	<i>Petroleum products</i>
73289	Otras partes para vehículos automotores, salvo motocicletas	<i>Other parts for motor vehicles other than for motorcycles</i>
7143	Máquinas de estadística que calculan a base de tarjetas perforadas o cintas	<i>Statistical machines, e.g. calculating form punched cards or tape</i>
0011	Ganado vacuno (incluso búfalos)	<i>Bovine cattle (including buffaloes)</i>
5812	Productos de polimerización y copolimerización (v.g., polietileno, poliestireno, derivados polivinílicos, etc., resinas de cumarona-indeno)	<i>Products of polymerization and copolymerization (e.g., polyethylene, polystyrene, polyvinyl, etc., derivatives, coumarone-indene resins)</i>
0111	Carne de ganado vacuno, fresca, refrigerada o congelada	<i>Meat of bovine animals, fresh, chilled or frozen</i>
0313	Crustáceos y moluscos, frescos, refrigerados, congelados, salados o desecados	<i>Crustacea and molluscs, fresh, chilled, frozen, salted or dried</i>
0544	Tomates frescos	<i>Tomatoes, fresh</i>
0611	Azúcar de remolacha y caña, sin refinar (excepto los jarabes)	<i>Raw sugar, beet and cane (not including syrups)</i>
0711	Café verde o tostado y sucedáneos del café que contengan café	<i>Coffee, green or roasted, and coffee substitutes containing coffee</i>
2631	Algodón en rama, excepto la borra	<i>Raw cotton other than linters</i>
27654	Feldespato, espato flúor, etc.	<i>Felspar, flourspar, etc.</i>
28311	Mineral y concentrado de cobre	<i>Ores and concentrates of copper</i>
3411	Gas natural	<i>Gas, natural</i>
51252	Poliácidos y sus derivados	<i>Polyacids and derivatives</i>
68111	Plata en bruto o semielaborada, con excepción de los chapados	<i>Silver, unwrought or partly worked, but not rolled</i>
6851	Plomo y sus aleaciones, sin forjar	<i>Lead and lead alloys, unwrought</i>
71141	Motores de combustión interna para aeronaves	<i>Internal combustion engines for aircraft</i>
99998	Total de los productos principales (%)	<i>Average share of leading products (%)</i>
99999	Exportación al mundo (en millones de dólares)	<i>Exports to the world market (millions of US dollars)</i>

V. COMERCIO EXTERIOR / *EXTERNAL TRADE*

**86. NICARAGUA: EXPORTACION DE LOS DIEZ PRODUCTOS PRINCIPALES
SEGUN SU PARTICIPACION PORCENTUAL EN CADA AÑO
*NICARAGUA: EXPORTS OF THE TEN LEADING PRODUCTS BY THEIR
PERCENTAGE SHARE EACH YEAR***

Productos principales / Main products

CUCI / <i>SITC</i>	1970	1980	1982	1985	1988	1989	1990	1991
2631	19.2	6.9	21.5	33.1	20.5	9.2	10.9	16.7
0111	14.9	13.4	8.3	4.6	8.9	16.4	19.8	14.4
0711	18.0	38.0	30.6	31.4	36.9	24.2	22.4	13.6
0611	5.5	4.7	5.5	1.1	1.9	5.1	11.3	11.8
0513	...	1.9	2.4	6.1	6.0	6.1	8.1	10.3
0313	3.4	6.1	5.4	3.4	2.3	3.0	2.6	4.9
2218	...	1.5	1.4	2.0	2.5	3.9
97101	6.7	6.2	4.2	3.0
67321	1.1	2.2	1.5	1.4
0615	1.2
0612	3.5	1.7
0619	...	1.3
0713	1.6
0813	1.4	1.1
09902	1.2	3.7	1.3	...
28311	2.2
2922	1.6
3320	...	2.4	1.2
4213	2.2
5611	1.3
5811	1.6	4.0	2.3
6415	1.7
99998	70.0	80.2	82.1	86.1	86.8	77.8	84.6	81.2
99999	178.6	436.3	405.8	274.6	236.9	270.6	340.0	265.8

<i>CUCI / SITC</i>	<i>Descripción</i>	<i>Description</i>
2631	Algodón en rama, excepto la borra	<i>Raw cotton other than linters</i>
0111	Carne de ganado vacuno, fresca, refrigerada o congelada	<i>Meat of bovine animals, fresh, chilled or frozen</i>
0711	Café verde o tostado y sucedáneos del café que contengan café	<i>Coffee, green or roasted, and coffee substitutes containing coffee</i>
0611	Azúcar de remolacha y caña, sin refinar (excepto los jarabes)	<i>Raw sugar, beet and cane (not including syrups)</i>
0513	Plátanos (incluso bananas) frescos	<i>Bananas (including plantains), fresh</i>
0313	Crustáceos y moluscos, frescos, refrigerados, congelados, salados o desecados	<i>Crustacea and molluscs, fresh, chilled, frozen, salted or dried</i>
2218	Semillas, nueces y almendras oleaginosas, n.e.p. (excepto la harina fina y gruesa)	<i>Oil-seeds, oil nuts and oil kernels, n.e.s. (excluding flour and meal)</i>
97101	Oro (incluso oro platinado) no monetario, en bruto o semilabrado	<i>Gold (including platinum-plated gold), non-monetary, unwrought or semi-manufactured</i>
67321	Barras y varillas (con excepción del fermachín), de hierro o de acero; barras huecas de acero para perforación de minas y que no sean de acero fino al carbono y de aceros aleados	<i>Bars and rods (excluding wire rod) of iron or steel; hollow mining drill steel - of other than high carbon or alloy steel</i>
0615	Melazas	<i>Molasses</i>
0612	Azúcar refinada y otros productos obtenidos en la refinación de remolacha y de caña de azúcar (excepto los jarabes)	<i>Refined sugar and other products of refining beet and cane sugar (not including syrups)</i>
0619	Azúcares y jarabes, n.e.p. (incluso miel artificial y caramelo)	<i>Sugars and syrups, n.e.s. (including artificial honey and caramel)</i>
0713	Extractos y esencias de café y preparados similares de café	<i>Coffee extracts, essences, concentrates and similar preparations of coffee</i>
0813	Tortas y harinas de semillas oleaginosas y otros residuos de aceite vegetal	<i>Oil-seed cake and meal and other vegetable oil residues</i>
09902	Extractos, esencias o concentrados de té o mate, etc.	<i>Extracts, essences or concentrates of tea or maté, etc.</i>
28311	Mineral y concentrado de cobre	<i>Ores and concentrates of copper</i>
2922	Gomas, resinas, bálsamos y lacas, naturales	<i>Natural gums, resins, balsam and lac</i>
3320	Productos derivados del petróleo	<i>Petroleum products</i>
4213	Aceite de semillas de algodón	<i>Cotton seed oil</i>
5611	Abonos nitrogenados y productos fertilizantes nitrogenados (excepto los naturales), n.e.p.	<i>Nitrogenous fertilizers and nitrogenous fertilizer materials (other than natural), n.e.s.</i>
5811	Productos de condensación, policondensación y poliadición (v.g., fenoplastos, aminoplastos, resinas alídicas, poliésteres alídicos y demás poliésteres no saturados, siliconas)	<i>Products of condensation, polycondensation and polyaddition (e.g., phenoplasts, aminoplasts, alkyds, polyallyl esters and other unsaturated polyesters, silicones)</i>
6415	Papeles y cartones fabricados mecánicamente simplemente acabados, en rollos o en hojas, n.e.p.	<i>Machine-made paper and paperboard, simply finished, in rolls or sheets, n.e.s.</i>
99998	Total de los productos principales (%)	<i>Average share of leading products (%)</i>
99999	Exportación al mundo (en millones de dólares)	<i>Exports to the world market (millions of US dollars)</i>

V. COMERCIO EXTERIOR / *EXTERNAL TRADE*

**87. PANAMA: EXPORTACION DE LOS DIEZ PRODUCTOS PRINCIPALES
SEGUN SU PARTICIPACION PORCENTUAL EN CADA AÑO
PANAMA: EXPORTS OF THE TEN LEADING PRODUCTS BY THEIR
PERCENTAGE SHARE EACH YEAR**

Productos principales / Main products

CUCI / SITC	1970 ^a	1980	1982	1985	1988	1989	1990	1991	1992
0513	55.6	17.5	21.5	15.6	29.3	27.8	28.1	26.0	45.3
0313	9.3	13.8	17.4	21.2	20.0	23.0	15.6	16.9	13.3
0611	4.0	18.6	7.6	9.1	2.1	3.4	11.5	7.3	4.5
0311	4.6	4.1	3.5	3.4	2.7
5417	1.8	1.7	2.1	2.4
0711	1.6	3.0	4.0	5.2	7.1	3.6	4.4	4.0	2.3
84113	2.4	2.1	1.7	2.5	2.2
05199	2.6	1.8	...	1.9	2.1
6114	2.8	2.4	2.1	1.9	1.4
1210	1.1
0011	2.0
0111	2.0	...	3.0	2.1	3.7	...
0221	...	1.8
0320	1.8	1.2
05195	11.1
0532	2.1
0612	0.5
0814	0.7	2.9	...	2.2	...	2.0
2840	0.9
3320	19.6	23.2	22.7	7.2
4111	...	1.3	...	2.0
6119	1.7
7182	1.3
8411	...	1.4	3.3	2.5
84111	2.0
84143	...	1.3	2.0
99998	95.5	84.8	85.0	77.3	74.9	72.0	72.8	69.7	77.3
99999	109.5	353.4	310.2	301.0	292.5	297.2	319.5	332.6	469.5

^a Excluye la Zona del Canal.

^a Does not include de Canal Zone.

<i>CUCI / SITC</i>	<i>Descripción</i>	<i>Description</i>
0513	Plátanos (incluso bananas) frescos	<i>Bananas (including plantains), fresh</i>
0313	Crustáceos y moluscos, frescos, refrigerados, congelados, salados o desecados	<i>Crustacea and molluscs, fresh, chilled, frozen, salted or dried</i>
0611	Azúcar de remolacha y caña, sin refinar (excepto los jarabes)	<i>Raw sugar, beet and cane (not including syrups)</i>
0311	Pescado fresco, refrigerado o congelado	<i>Fish, fresh, chilled or frozen</i>
5417	Medicamentos	<i>Medicaments</i>
0711	Café verde o tostado y sucedáneos del café que contengan café	<i>Coffee, green or roasted, and coffee substitutes containing coffee</i>
84113	Ropa interior para caballeros y jóvenes, excepto la de punto	<i>Men's and boys' under garments, not knitted or crocheted</i>
05199	Otras frutas frescas	<i>Other fresh fruit</i>
6114	Cueros de otros bovinos y pieles de equinos, curtidos	<i>Leather of other bovine cattle and equine leather</i>
1210	Tabaco en bruto (incluso desperdicios y tallos de tabacos)	<i>Tobacco, unmanufactured (including scrap tobacco stems)</i>
0011	Ganado vacuno (incluso búfalos)	<i>Bovine cattle (including buffaloes)</i>
0111	Carne de ganado vacuno, fresca, refrigerada o congelada	<i>Meat of bovine animals, fresh, chilled or frozen</i>
0221	Leche y crema (incluso sueros de mantequilla, leche descremada y crema agria), evaporadas o condensadas (líquida o semisólida)	<i>Milk and cream (including buttermilk, skimmed milk and whey), evaporated or condensed (in liquid or semi-solid form)</i>
0320	Pescado envasado herméticamente, n.e.p. y preparados de pescado, estén o no envasados herméticamente (incluso crustáceos y moluscos)	<i>Fish, in airtight containers, n.e.s. and fish preparations, whether or not in airtight containers (including crustacea and molluscs)</i>
05195	Frutas tropicales frescas con excepción de plátanos	<i>Tropical fruit other than bananas, fresh</i>
0532	Frutas, cáscaras de frutas y partes de plantas, confitadas con azúcar (almibaradas, glaseadas o escarchadas)	<i>Fruit, fruit peel, parts of plants, preserved by sugar (drained, glacé or crystallized)</i>
0612	Azúcar refinada y otros productos obtenidos en la refinación de remolacha y de caña de azúcar (excepto los jarabes)	<i>Refined sugar and other products of refining beet and cane sugar (not including syrups)</i>
0814	Harina de carne (incluso residuo de las grasas) y harina de pescado, impropios para la alimentación humana	<i>Meat meal (including tankage) and fish meal, unfit for human consumption</i>
2840	Chatarra de metales no ferrosos	<i>Non-ferrous metal scrap</i>
3320	Productos derivados del petróleo	<i>Petroleum products</i>
4111	Aceites de pescado y mamíferos marinos	<i>Oils of fish and marine mammals</i>
6119	Cuero, n.e.p.	<i>Leather, n.e.s.</i>
7182	Maquinaria de imprenta y para encuadernación	<i>Printing and bookbinding machinery</i>
8411	Vestuario de tejidos excepto las prendas de punto	<i>Clothing of textile fabric, not knitted or crocheted</i>
84111	Ropa exterior para caballeros y jóvenes, excepto la de punto	<i>Men's and boy's outer garments, not knitted or crocheted</i>
84143	Ropa interior de punto no elástico y sin cauchutar	<i>Under garments, knitted or crocheted, not elastic nor rubberized</i>
99998	Total de los productos principales (%)	<i>Average share of leading products (%)</i>
99999	Exportación al mundo (en millones de dólares)	<i>Exports to the world market (millions of US dollars)</i>

V. COMERCIO EXTERIOR / *EXTERNAL TRADE*

**88. PARAGUAY: EXPORTACION DE LOS DIEZ PRODUCTOS PRINCIPALES
SEGUN SU PARTICIPACION PORCENTUAL EN CADA AÑO
PARAGUAY: EXPORTS OF THE TEN LEADING PRODUCTS BY THEIR
PERCENTAGE SHARE EACH YEAR**

Productos principales / *Main products*

CUCI / <i>SITC</i>	1970	1980	1982	1985	1988	1989	1990	1991	1992
2631	6.3	33.7	36.6	46.5	41.1	30.1	34.3	42.6	30.5
2214	...	13.6	27.2	33.1	30.2	37.9	27.9	21.3	20.9
0813	...	7.2	3.8	2.1	5.4	2.3	2.1	4.3	9.0
0111	7.3	4.4	9.3	13.7	7.0	6.7
4212	1.4	4.9
6114	2.1	1.7	3.0	1.8	2.3	2.9	4.1
24331	4.7	15.2	6.0	2.4	2.2	2.0	2.5	3.1	3.4
24332	2.9	1.7	2.7
5511	3.2	2.9	...	1.8	0.9	1.6	1.8	2.0	1.8
61195	1.3
0138	13.9
0410	2.0
0544	...	1.4
0611	0.7
0711	4.0	2.1
0742	2.2
09909	6.4
1210	9.0	3.3	1.8	2.0	1.2
24231	10.3
4213	1.3
4224	3.5	...	1.7
4229	5.5	3.1	3.1	1.9	1.1	...
51223	0.8	0.9
5324	...	1.4	...	1.3	0.9
6311	...	3.1
63187	2.4
99998	70.1	84.9	87.6	94.1	91.5	90.5	89.6	87.4	85.3
99999	64.1	310.2	329.8	303.9	509.8	1 009.5	958.7	737.1	656.6

<i>CUCI / SITC</i>	<i>Descripción</i>	<i>Description</i>
2631	Algodón en rama, excepto la borra	<i>Raw cotton other than linters</i>
2214	Soya (excepto la harina fina y gruesa)	<i>Soya beans (excluding flour and meal)</i>
0813	Tortas y harinas de semillas oleaginosas y otros residuos de aceite vegetal	<i>Oil-seed cake and meal and other vegetable oil residues</i>
0111	Carne de ganado vacuno, fresca, refrigerada o congelada	<i>Meat of bovine animals, fresh, chilled or frozen</i>
4212	Aceite de soya	<i>Soya bean oil</i>
6114	Cueros de otros bovinos y pieles de equinos, curtidos	<i>Leather of other bovine cattle and equine leather</i>
24331	Tablas aserradas longitudinalmente, etc. - no coníferas	<i>Lumber, sawn lengthwise, etc., non-conifer</i>
24332	Tablas cepilladas, con lengüetas, machihembradas, etc. - no coníferas	<i>Lumber, planed, tongued, grooved, etc., non-conifer</i>
5511	Aceites esenciales y resinoides	<i>Essential oils and resinoids</i>
61195	Cueros barnizados o metalizados	<i>Patent and metallized leather</i>
0138	Otros preparados o conservas de carne, estén o no envasados herméticamente	<i>Other prepared or preserved meat, whether or not in airtight containers</i>
0410	Trigo (incluso escanda) y comuña, sin moler	<i>Wheat (including spelt) and meslin, unmilled</i>
0544	Tomates frescos	<i>Tomatoes, fresh</i>
0611	Azúcar de remolacha y caña, sin refinar (excepto los jarabes)	<i>Raw sugar, beet and cane (not including syrups)</i>
0711	Café verde o tostado y sucedáneos del café que contengan café	<i>Coffee, green or roasted, and coffee substitutes containing coffee</i>
0742	Mate	<i>Mate</i>
09909	Otros preparados alimenticios diversos	<i>Food preparations, n.e.s.</i>
1210	Tabaco en bruto (incluso desperdicios y tallos de tabacos)	<i>Tobacco, unmanufactured (including scrap tobacco stems)</i>
24231	Troncos para aserrar y hacer chapas en bruto - no coníferas	<i>Sawlogs and veneer logs, in the rough - non-conifer</i>
4213	Aceite de semillas de algodón	<i>Cotton seed oil</i>
4224	Aceite de almendras de palma	<i>Palm kernel oil</i>
4229	Aceites vegetales fijos, n.e.p.	<i>Fixed vegetable oils, n.e.s.</i>
51223	Alcoholes cíclicos y sus derivados	<i>Cyclic alcohols and derivatives</i>
5324	Extractos curtientes de origen vegetal	<i>Tanning extracts of vegetable origin</i>
6311	Hojas de chapa	<i>Veneer sheets</i>
63187	Listones y molduras de maderas, etc.	<i>Wood beading, moulding, etc.</i>
99998	Total de los productos principales (%)	<i>Average share of leading products (%)</i>
99999	Exportación al mundo (en millones de dólares)	<i>Exports to the world market (millions of US dollars)</i>

V. COMERCIO EXTERIOR / *EXTERNAL TRADE*

**89. PERU: EXPORTACION DE LOS DIEZ PRODUCTOS PRINCIPALES
SEGUN SU PARTICIPACION PORCENTUAL EN CADA AÑO
PERU: EXPORTS OF THE TEN LEADING PRODUCTS BY THEIR
PERCENTAGE SHARE EACH YEAR**

Productos principales / *Main products*

CUCI / <i>SITC</i>	1970	1980	1982	1985	1988	1989	1990	1991 ^a	1992
68212	4.2	12.2	9.2	8.3	13.4	7.5	13.5	7.3	13.6
97101	5.1	11.9
0814	28.0	5.3	...	4.5	14.7	13.6	11.0	11.0	10.0
2835	...	4.7	4.5	5.6	7.2	10.5	9.8	8.2	7.0
3320	...	2.7	7.0	14.9	5.8	6.9	9.5	6.5	5.9
68211	17.7	7.5	3.7	4.3	4.7	3.8	5.7	2.3	5.8
6861	4.1	3.7	3.6	5.6	3.7	5.9	4.3
2834	4.2	8.1	4.8	6.8	5.5	4.4	4.5	4.5	3.0
68111	6.8	4.9	2.3
0711	4.3	4.1	3.7	5.0	5.0	5.2	3.0	4.2	2.1
0611	6.2
2631	5.0
2813	6.3	2.5	2.9
28311	4.3	3.7	2.6	2.5
28393	4.4
33101	...	16.6	16.9	8.6
4111	3.6
6513	2.5	2.4	3.1	...
89711	...	2.6
99998	83.8	66.3	63.6	66.6	68.0	62.6	65.6	58.1	65.9
99999	1 047.9	3 412.9	2 813.2	2 895.4	2 512.4	2 757.7	3 312.6	2 498.7	3 376.8

^a Cifras preliminares.

^a *Preliminary figures.*

<i>CUCI / SITC</i>	<i>Descripción</i>	<i>Description</i>
68212	Cobre refinado (incluido el refundido)	<i>Refined copper (including remelted)</i>
97101	Oro (incluso oro platinado) no monetario, en bruto o semilabrado	<i>Gold (including platinum-plated gold), non-monetary, unwrought or semi-manufactured</i>
0814	Harina de carne (incluso residuo de las grasas) y harina de pescado, impropios para la alimentación humana	<i>Meat meal (including tankage) and fish meal, unfit for human consumption</i>
2835	Mineral de zinc y sus concentrados	<i>Ores and concentrates of zinc</i>
3320	Productos derivados del petróleo	<i>Petroleum products</i>
68211	Cobre blister y demás cobre sin refinar	<i>Blister copper and other unrefined copper</i>
6861	Zinc y sus aleaciones, sin forjar	<i>Zinc and zinc alloys, unwrought</i>
2834	Mineral de plomo y sus concentrados	<i>Ores and concentrates of lead</i>
68111	Plata en bruto o semielaborada, con excepción de los chapados	<i>Silver, unwrought or partly worked, but not rolled</i>
0711	Café verde o tostado y sucedáneos del café que contengan café	<i>Coffee, green or roasted, and coffee substitutes containing coffee</i>
0611	Azúcar de remolacha y caña, sin refinar (excepto los jarabes)	<i>Raw sugar, beet and cane (not including syrups)</i>
2631	Algodón en rama, excepto la borra	<i>Raw cotton other than linters</i>
2813	Mineral de hierro y sus concentrados (excepto piritas de hierro tostadas)	<i>Iron ore and concentrates (except roasted iron pyrites)</i>
28311	Mineral y concentrado de cobre	<i>Ores and concentrates of copper</i>
28393	Minerales de titanio, vanadio, molibdeno, tántalo, zirconio, y sus concentrados	<i>Ores and concentrates of titanium, vanadium, molybdenum, tantalum, zirconium</i>
33101	Petróleos crudos	<i>Crude petroleum</i>
4111	Aceites de pescado y mamíferos marinos	<i>Oils of fish and marine mammals</i>
6513	Hilados e hilos de algodón gris (sin blanquear), no mercerizados, sin acondicionar para la venta al por menor	<i>Cotton yarn and thread, grey (unbleached), not mercerized nor put up for retail sale</i>
89711	Artículos de joyería de metales preciosos	<i>Jewellery of precious metal</i>
99998	Total de los productos principales (%)	<i>Average share of leading products (%)</i>
99999	Exportación al mundo (en millones de dólares)	<i>Exports to the world market (millions of US dollars)</i>

V. COMERCIO EXTERIOR / *EXTERNAL TRADE*

**90. TRINIDAD Y TABAGO: EXPORTACION DE LOS DIEZ PRODUCTOS PRINCIPALES
SEGUN SU PARTICIPACION PORCENTUAL EN CADA AÑO**
*TRINIDAD AND TOBAGO: EXPORTS OF THE TEN LEADING PRODUCTS BY THEIR
PERCENTAGE SHARE EACH YEAR*

Productos principales / *Main products*

CUCI / <i>SITC</i>	1970	1980	1982	1985	1988	1989	1990	1991	1992
3320	69.5	52.3	50.7	32.6	30.5	29.0	30.4	33.6	37.8
33101	1.0	40.1	36.2	46.2	29.8	31.8	36.4	30.7	23.6
51361	...	1.2	3.1	7.5	10.6	10.8	8.2	9.1	8.4
67313	4.7	6.1
5611	0.9	0.3	0.3	3.1	4.9	3.6	2.9	3.4	3.2
5122	1.6	4.3	2.5	1.9	3.1	2.3
3411	...	0.4	0.4	1.0	2.3
0611	4.4	0.7	0.7	1.0	1.7	1.9	1.5	1.6	1.8
67323	0.7	0.9
6612	0.5	0.8
0313	0.4
0721	1.0	0.2
0813	0.7
33102	6.6
5129	...	0.6	1.0
5130	3.5
5214	2.5	0.9	0.6
5992	...	0.2
67133	1.2	1.9	1.2	0.8	...
67251	0.6
67311	0.6	0.8	4.3	5.1	4.4
67321	0.4	0.9	0.7	0.7
71840	1.0
7341	1.1
73492	1.0
73592	1.3
99998	90.3	96.9	94.9	95.2	88.8	88.0	88.7	88.7	87.2
99999	481.3	4 076.9	3 085.3	2 160.8	1 411.9	1 577.9	2 080.3	1 984.9	1 868.8

CUCI / SITC	Descripción	Description
3320	Productos derivados del petróleo	<i>Petroleum products</i>
33101	Petróleos crudos	<i>Crude petroleum</i>
51361	Amoníaco licuado o en solución	<i>Ammonia, anhydrous or in aqueous solution</i>
67313	Fermachín (varillas para fabricar alambre) -de aceros aleados	<i>Wire rod of iron or steel -of alloy steel</i>
5611	Abonos nitrogenados y productos fertilizantes nitrogenados (excepto los naturales), n.e.p.	<i>Nitrogenous fertilizers and nitrogenous fertilizer materials (other than natural), n.e.s.</i>
5122	Alcoholes, fenoles, fenoles-alcoholes, glicerina	<i>Alcohols, phenols, phenol-alcohols, glycerine</i>
3411	Gas natural	<i>Gas, natural</i>
0611	Azúcar de remolacha y caña, sin refinar (excepto los jarabes)	<i>Raw sugar, beet and cane (not including syrups)</i>
67323	Barras y varillas (con excepción del fermachín), de hierro o acero; barras huecas de acero para perforación de minas -de aceros aleados	<i>Bars and rods (excluding wire rod) of iron or steel; hollow mining drill steel -of alloy steel</i>
6612	Cemento	<i>Cement</i>
0313	Crustáceos y moluscos, frescos, refrigerados, congelados, salados o desecados	<i>Crustacea and molluscs, fresh, chilled, frozen, salted or dried</i>
0721	Cacao en grano, crudo o tostado	<i>Cocoa beans, raw or roasted</i>
0813	Tortas y harinas de semillas oleaginosas y otros residuos de aceite vegetal	<i>Oil-seed cake and meal and other vegetable oil residues</i>
33102	Petróleo parcialmente refinado (incluso <topped crudes>)	<i>Petroleum, partly refined (including topped crudes)</i>
5129	Otros productos químico orgánicos	<i>Other organic chemicals</i>
5130	Productos químicos inorgánicos: elementos, óxidos y sales halogenadas	<i>Inorganic chemicals: Elements, oxides and halogen salts</i>
5214	Aceites y demás productos de la destilación de los alquitranes de hulla	<i>Oils and other products of the distillation of coal tar</i>
5992	Insecticidas, fungicidas y desinfectantes (incluso los preparados para el ganado lanar y vacuno) y preparados similares	<i>Insecticides, fungicides, disinfectants (including sheep and cattle dressing) and similar preparations</i>
67133	España de hierro o acero	<i>Sponge iron or steel</i>
67251	Hierro y acero en desbastes cuadrados o rectangulares (<blooms>) y palanquilla; desvastes planos (<slabs>) y llantón y piezas de hierro o acero simplemente forjadas - de hierro o de acero que no sean de acero fino al carbono o de aceros +++	<i>Blooms, billets, slabs, sheet bars and roughly forged pieces of iron or steel - of other than high carbon or alloy steel</i>
67311	Fermachín (varillas para fabricar alambre) de hierro o de acero que no sean de acero fino al carbono o de aceros aleados	<i>Wire rod of iron or steel - of other than high carbon or alloy steel</i>
67321	Barras y varillas (con excepción del fermachín), de hierro o de acero; barras huecas de acero para perforación de minas y que no sean de acero fino al carbono y de aceros aleados	<i>Bars and rods (excluding wire rod) of iron or steel; hollow mining drill steel - of other than high carbon or alloy steel</i>
71840	Maquinaria para construcción y minería, n.e.p.	<i>Construction and mining machinery, n.e.s.</i>
7341	Aeronaves más pesadas que el aire	<i>Aircraft, heavier-than-air</i>
73492	Partes de aviones, dirigibles y globos (excepto neumáticos de caucho, motores y piezas de repuesto eléctricas)	<i>Parts of aircraft, airships and balloons (not including rubber tyres, engines or electrical parts)</i>
73592	Barcos para misiones especiales (barcos-faros, dragas, etc.)	<i>Special purpose vessels (e.g., light-vessels, dredgers, etc.)</i>
99998	Total de los productos principales (%)	<i>Average share of leading products (%)</i>
99999	Exportación al mundo (en millones de dólares)	<i>Exports to the world market (millions of US dollars)</i>

V. COMERCIO EXTERIOR / *EXTERNAL TRADE*

**91. URUGUAY: EXPORTACION DE LOS DIEZ PRODUCTOS PRINCIPALES
SEGUN SU PARTICIPACION PORCENTUAL EN CADA AÑO
URUGUAY: EXPORTS OF THE TEN LEADING PRODUCTS BY THEIR
PERCENTAGE SHARE EACH YEAR**

Productos principales / *Main products*

CUCI / SITC	1970	1980	1982	1985	1988	1989	1990	1991	1992
2628	11.0	8.2	7.6	11.1	15.2	10.9	11.2	11.8	12.8
0111	31.5	14.7	16.7	12.1	9.4	11.4	12.6	8.6	9.0
6114	6.7	3.7	6.4	6.6	6.6	6.8	6.9	7.0	6.5
0311	...	4.5	4.3	6.0	4.0	3.9	3.6	6.4	5.6
0422	...	4.8	4.0	7.9	3.1	4.4	5.3	6.6	5.4
65321	2.3	2.2	2.8	2.7	3.2	3.2
84201	...	4.5	2.5	2.5	2.9	2.2	2.3	2.7	2.6
84111	2.4
8413	...	2.8	2.6	2.1	1.9	...	2.2
84112	...	1.8	...	2.5	...	2.5	2.1
0112	3.5	1.9
0138	2.1	...
0410	2.1
0421	5.0	...	3.3
0482	2.3	...
0813	1.4
2621	17.9	9.7	11.1	6.2	7.5	5.6	5.1	2.4	...
2622	2.6	2.1	...	2.0	2.3
4221	2.6
61191	1.8
6612	1.3
99998	80.3	56.8	62.3	59.2	56.5	52.6	53.5	53.1	51.8
99999	232.7	1 059.0	1 021.7	852.7	1 395.5	1 596.4	1 708.4	1 573.9	1 620.2

CUCI / SITC	Descripción	Description
2628	Tapas de lana	Wool tops
0111	Carne de ganado vacuno, fresca, refrigerada o congelada	Meat of bovine animals, fresh, chilled or frozen
6114	Cueros de otros bovinos y pieles de equinos, curtidos	Leather of other bovine cattle and equine leather
0311	Pescado fresco, refrigerado o congelado	Fish, fresh, chilled or frozen
0422	Arroz abrigantado o pulido, pero sin otra elaboración (incluso arroz quebrado)	Rice, glazed or polished, but not otherwise worked (including broken rice)
65321	Tejidos de lana o de pelos finos distintos de los tejidos aterciopelados y de oruga	Fabrics, woven, of wool or of fine animal hair, other than pile and chenille fabrics
84201	Artículos de pieles finas	Articles of furskins
84111	Ropa exterior para caballeros y jóvenes, excepto la de punto	Men's and boy's outer garments, not knitted or crocheted
8413	Prendas de vestir y sus accesorios de cuero	Apparel and clothing accessories of leather
84112	Ropa exterior para señoras, niñas y niños pequeños, excepto la de punto	Women's, girl's and infant's outer garments, not knitted or crocheted
0112	Carne de ganado ovino y caprino fresca, refrigerada o congelada	Meat of sheep and goats, fresh, chilled or frozen
0138	Otros preparados o conservas de carne, estén o no envasados herméticamente	Other prepared or preserved meat, whether or not in airtight containers
0410	Trigo (incluso escanda) y comuña, sin moler	Wheat (including spelt) and meslin, unmilled
0421	Arroz con cáscara o descascarado, pero sin mayor elaboración	Rice in the husk or husked, but not further prepared
0482	Malta (incluso la harina de malta)	Malt (including malt flour)
0813	Tortas y harinas de semillas oleaginosas y otros residuos de aceite vegetal	Oil-seed cake and meal and other vegetable oil residues
2621	Lana de oveja y cordero, sucia o lavada en vivo o a lomo	Sheep's and lamb's wool, greasy or fleece-washed
2622	Lana de oveja y cordero, desgrasada, esté o no blanqueada o teñida	Sheep's and lamb's wool, degreased, whether or not bleached or dyed
4221	Aceite de linaza	Linseed oil
61191	Pieles de ovinos curtidas	Leather of sheep and lamb skins
6612	Cemento	Cement
99998	Total de los productos principales (%)	Average share of leading products (%)
99999	Exportación al mundo (en millones de dólares)	Exports to the world market (millions of US dollars)

V. COMERCIO EXTERIOR / *EXTERNAL TRADE*

**92. VENEZUELA: EXPORTACION DE LOS DIEZ PRODUCTOS PRINCIPALES
SEGUN SU PARTICIPACION PORCENTUAL EN CADA AÑO
VENEZUELA: EXPORTS OF THE TEN LEADING PRODUCTS BY THEIR
PERCENTAGE SHARE EACH YEAR**

Productos principales / Main products

CUCI / SITC	1970	1980	1982	1985	1988	1989	1990	1991	1992
33101	62.3	63.6	65.9	46.4	46.8	45.1	50.8	51.5	51.3
3320	28.5	29.6	29.6	33.6	34.0	32.0	29.7	30.7	29.3
6841	0.2	1.7	1.8	5.1	6.0	5.5	4.2	4.0	3.9
51231	0.6	0.9
67431	...	0.2	0.8	0.9	0.7	0.7	0.9
1222	0.5	0.6
3214	0.5	0.4	0.6	0.6
68421	...	0.3	...	1.5	1.3	1.0	0.8	0.6	0.5
73289	0.3	...	0.4	0.4	0.5
67251	0.5	0.4	0.5
0311	0.7
0313	0.3
0421	0.2
0545	0.1
0711	0.4
0721	0.2	0.1
2742	5.6
2761	...	0.3
2813	...	1.4
3411	0.7	1.0
51212	0.2
51361	0.3
51365	0.8	0.7
5611	...	0.1	0.2	...	0.4
5812	0.7	0.5
6612	0.9	0.4
67133	0.1
6715	0.1	...	0.3
67231	0.4
67271	0.1
67311	0.9	0.4
67321	1.0	...	0.6
68422	0.5
97101	2.1	1.1
99998	98.8	98.3	98.4	91.4	92.7	87.9	88.3	90.0	89.0
99999	3 181.0	19 255.4	16 224.6	16 022.7	9 753.1	12 810.1	17 116.8	14 776.6	14 007.1

CUCI / SITC	Descripción	Description
33101	Petróleos crudos	<i>Crude petroleum</i>
3320	Productos derivados del petróleo	<i>Petroleum products</i>
6841	Aluminio y sus aleaciones, sin forjar	<i>Aluminium and aluminium alloys, unwrought</i>
51231	Eteres-óxidos, éteres-óxidos-alcoholes, éteres-óxidos-fenoles, peróxidos de alcoholes, peróxidos de éteres y sus derivados	<i>Ethers, ether-alcohols, ether-phenols, alcohol peroxides and ether peroxides and derivatives</i>
67431	Planchas y láminas, de menos de 3 mm. de espesor, de hierro o acero, no revestidas -de hierro o de acero que no sean de acero fino al carbono o de aceros aleados	<i>Plates and sheets, less than 3 mm. in thickness, of iron or steel, uncoated -of other than high carbon or alloy steel</i>
1222	Cigarrillos	<i>Cigarettes</i>
3214	Carbón (antracita, hullas)	<i>Coal (anthracite, bituminous)</i>
68421	Barra, varillas, ángulos, perfiles, secciones y alambre de aluminio	<i>Bars, rods, angles, shapes, sections and wire of aluminium</i>
73289	Otras partes para vehículos automotores, salvo motocicletas	<i>Other parts for motor vehicles other than for motorcycles</i>
67251	Hierro y acero en desbastes cuadrados o rectangulares (<blooms>) y palanquilla; desvastes planos (<slabs>) y llantón y piezas de hierro o acero simplemente forjadas - de hierro o de acero que no sean de acero fino al carbono o de aceros +++	<i>Blooms, billets, slabs, sheet bars and roughly forged pieces of iron or steel - of other than high carbon or alloy steel</i>
0311	Pescado fresco, refrigerado o congelado	<i>Fish, fresh, chilled or frozen</i>
0313	Crustáceos y moluscos, frescos, refrigerados, congelados, salados o desecados	<i>Crustacea and molluscs, fresh, chilled, frozen, salted or dried</i>
0421	Arroz con cáscara o descascarado, pero sin mayor elaboración	<i>Rice in the husk or husked, but not further prepared</i>
0545	Otras legumbres frescas	<i>Other fresh vegetables</i>
0711	Café verde o tostado y sucedáneos del café que contengan café	<i>Coffee, green or roasted, and coffee substitutes containing coffee</i>
0721	Cacao en grano, crudo o tostado	<i>Cocoa beans, raw or roasted</i>
2742	Piritas de hierro sin tostar	<i>Iron pyrites, unroasted</i>
2761	Asfalto natural y betún natural	<i>Natural asphalt and natural bitumen</i>
2813	Mineral de hierro y sus concentrados (excepto piritas de hierro tostadas)	<i>Iron ore and concentrates (except roasted iron pyrites)</i>
3411	Gas natural	<i>Gas, natural</i>
51212	Otros hidrocarburos	<i>Other hydrocarbons</i>
51361	Amoniaco licuado o en solución	<i>Ammonia, anhydrous or in aqueous solution</i>
51365	Oxido e hidróxido de aluminio	<i>Aluminium oxide and hydroxide</i>
5611	Abonos nitrogenados y productos fertilizantes nitrogenados (excepto los naturales), n.e.p.	<i>Nitrogenous fertilizers and nitrogenous fertilizer materials (other than natural), n.e.s.</i>
5812	Productos de polimerización y copolimerización (v.g., polietileno, poliestireno, derivados polivinílicos, etc., resinas de cumarona-indeno)	<i>Products of polymerization and copolymerization (e.g., polyethylene, polystyrene, polyvinyl, etc. derivatives, coumarone-indene resins)</i>
6612	Cemento	<i>Cement</i>
67133	Esponja de hierro o acero	<i>Sponge iron or steel</i>
6715	Otras ferroaleaciones	<i>Other ferro-alloys</i>
67231	Lingotes de hierro o de acero que no sean de acero fino al carbono o de aceros aleados	<i>Ingots of iron or steel - of other than high carbon or alloy steel</i>
67271	Desbastes en rollos para relaminación de hierro o de acero que no sean de acero fino al carbono o de aceros aleados	<i>Iron or steel coils for re-rolling - of other than high carbon or alloy steel</i>
67311	Fermachín (varillas para fabricar alambre) de hierro o de acero que no sean de acero fino al carbono o de aceros aleados	<i>Wire rod of iron or steel - of other than high carbon or alloy steel</i>
67321	Barra y varillas (con excepción del fermachín), de hierro o de acero; barras huecas de acero para perforación de minas y que no sean de acero fino al carbono y de aceros aleados	<i>Bars and rods (excluding wire rod) of iron or steel; hollow mining drill steel - of other than high carbon or alloy steel</i>
68422	Planchas, láminas y flejes de aluminio	<i>Plates, sheets and strip of aluminium</i>
97101	Oro (incluso oro platinado) no monetario, en bruto o semilabrado	<i>Gold (including platinum-plated gold), non-monetary, unwrought or semi-manufactured</i>
99998	Total de los productos principales (%)	<i>Average share of leading products (%)</i>
99999	Exportación al mundo (en millones de dólares)	<i>Exports to the world market (millions of US dollars)</i>

V. COMERCIO EXTERIOR / *EXTERNAL TRADE*

93. EXPORTACIONES INTRARREGIONALES

INTRA-REGIONAL EXPORTS

(Porcentajes de las exportaciones intrarregionales con respecto a las exportaciones totales, calculadas sobre la base de las exportaciones fob /

Percentages of intra-regional exports with respect to total exports calculated on the basis of FOB exports)

País / <i>Country</i>	1970	1980	1982	1985	1988	1989	1990	1991	1992
Argentina	21.0	23.6	20.3	18.6	20.3	25.8	26.0	29.2	32.9
Bolivia	9.6	35.7	51.8	60.1	47.2	43.0	44.8	48.4	38.7
Brasil / <i>Brazil</i>	11.3	18.1	15.1	9.6	12.5	13.5	11.3	16.5	22.3
Colombia	13.3	16.6	20.8	11.9	15.1	15.4	16.1	21.5	23.7
Chile	11.2	24.3	20.0	14.7	13.4	12.2	12.6	14.7	17.1
Ecuador	11.1	19.2	29.5	9.3	14.8	18.2	17.7	17.1	17.9
México / <i>Mexico</i>	10.7	6.2	8.5	5.5	7.3	7.0	6.0	6.6	8.4
Paraguay	38.5 ^x	45.7	50.8	35.7	42.1	50.1	52.4	46.7	50.2
Perú / <i>Peru</i>	6.5	21.2	15.4	13.7	12.1	15.0	14.6	17.7 ^a	19.3
Uruguay	12.6	37.3	31.1	28.0	27.3	37.1	39.5	40.7	41.8
Venezuela	12.5	14.1	13.9	9.3	9.7	9.2	8.9	12.8	17.3
Total ALADI /									
Total LAIA	12.7	16.4	15.2	10.4	12.7	13.7	13.0	16.0	19.5
Costa Rica	23.1	33.3	27.9	21.4	17.1	16.6	16.5	17.3	14.5 ^a
El Salvador	32.6	28.5	45.4	26.4	26.3	36.0	34.7	39.0	32.7 ^a
Guatemala	36.9	32.6	37.0	25.4	32.7	34.6	34.6	38.6	41.3
Honduras	16.7	13.5	13.3	7.0	7.0	6.3	6.5	7.4	7.7
Nicaragua	27.6	19.7	16.8	9.2	10.8	23.5	21.8	26.2	15.3 ^a
Total MCCA /									
Total CACM	28.5	27.4	28.8	19.6	21.8	21.8	23.1	24.6	22.6^a
Barbados	6.6	17.3	26.0	1.6	13.0	17.5	16.9	23.1	12.6 ^a
Guyana	13.9	21.2	21.9	15.1	12.8 ^a	15.2 ^a	11.6 ^a	7.6 ^a	6.9 ^a
Jamaica	4.7	7.6	12.4	9.4	7.0	7.0	6.0	6.0	5.9 ^a
Trinidad y Tabago / <i>Trinidad and Tobago</i>	12.8	15.0	18.6	12.0	14.4	16.0	14.4	19.0	20.4
Bahamas	3.9	6.7	1.7	2.2	3.1 ^a	2.4 ^a	1.3 ^a	1.5 ^a	1.9 ^a
Belice / <i>Belize</i>	25.5	7.6	14.8	6.4	11.2	10.4	9.7	14.8 ^a	8.7
Haití / <i>Haiti</i>	1.5	1.1	1.2	1.3	1.3 ^a	1.2 ^a	0.9 ^a	0.5 ^a	1.4 ^a
Panamá / <i>Panama</i>	4.9 ^b	19.2	15.9	14.0	16.5	18.9	18.2	21.1	16.2
República Dominicana / <i>Dominican Republic</i>	0.9	10.4	7.4	2.6	1.9	3.2	3.2	3.3	3.0 ^a
Suriname	0.7	10.1	18.9	16.5	7.6	13.3	6.1	9.6 ^a	9.3 ^a
Total	13.3	16.4	15.5	11.1	12.8^a	13.7^a	13.1^a	16.0^a	19.2^a

^a Estimaciones.

^b Excluye la Zona del Canal.

^a Estimates.

^b Does not include the Canal Zone.

V. COMERCIO EXTERIOR / *EXTERNAL TRADE*

94. IMPORTACIONES INTRARREGIONALES

INTRA-REGIONAL IMPORTS

(Porcentajes de las importaciones intrarregionales con respecto a las importaciones totales, calculadas sobre la base de las exportaciones fob /

Percentages of intra-regional imports with respecto to total imports calculated on the basis of FOB exports)

País / <i>Country</i>	1970	1980	1982	1985	1988	1989	1990	1991	1992
Argentina	20.9	19.0	29.0	32.0	28.3	28.8	26.6	28.1	31.2
Bolivia	19.2	51.4	49.4	50.0	56.7	59.3	48.2	54.1	60.5
Brasil / <i>Brazil</i>	10.8	11.7	15.4	11.2	10.9	16.1	16.3	15.3	16.7
Colombia	8.4	19.8	18.3	17.8	17.8	18.9	18.4	18.9	19.7
Chile	20.3	27.7	24.5	28.8	29.2	25.1	22.8	24.6	22.1
Ecuador	13.0	14.4	15.5	20.4	22.9	24.6	22.0	21.4	21.8
México / <i>Mexico</i>	3.0	3.9	3.3	3.3	2.1	2.5	3.2	3.1	3.5
Paraguay	39.5	59.2	64.8	58.6	42.2	52.8	39.2	41.2	48.8
Perú / <i>Peru</i>	15.5	15.0	16.4	25.7	33.8	35.3	33.1	37.8 ^a	35.1
Uruguay	29.3	37.4	41.9	38.4	64.8	64.1	48.1	44.7	50.3
Venezuela	3.7	9.5	10.9	9.9	10.5	12.8	12.5	13.9	13.8
Total ALADI /									
Total LAIA	11.1	13.4	14.5	13.2	13.2	14.0	13.2	13.8	14.7
Costa Rica	31.0	35.1	38.0	27.7	30.7	26.6	21.5	21.4	21.4 ^a
El Salvador	32.3	49.3	44.1	35.9	40.6	31.5	31.2	35.7	33.8 ^a
Guatemala	33.0	35.6	34.2	36.2	26.8	37.0	27.7	27.4	24.3
Honduras	32.3	32.0	33.9	24.9	20.2	18.6	18.4	17.3	18.3
Nicaragua	32.4	57.8	47.2	23.3	18.9	27.2	23.4	25.6	37.5 ^a
* Total MCCA /									
Total CACM	32.2	40.6	38.8	30.6	28.6	29.2	24.7	25.4	25.4
Barbados	20.6	27.6	21.4	20.1	19.6	19.8	21.3	20.2	27.8 ^a
Guyana	17.3	31.9	47.8	32.3	17.3 ^a	21.7 ^a	17.5 ^a	17.4 ^a	20.4 ^a
Jamaica	10.1	28.1	23.0	24.4	14.3	24.8	16.4	12.4	16.5 ^a
Trinidad y Tabago / <i>Trinidad and Tobago</i>	31.5	6.1	10.6	10.4	18.5	18.3	16.5	32.0	32.1
Bahamas	7.4	4.0	2.9	3.6	6.7 ^a	8.2 ^a	6.6 ^a	3.5 ^a	4.7 ^a
Belice / <i>Belize</i>	6.9	5.7	8.8	9.4	13.2	16.1	12.6	13.8 ^a	19.8
Haití / <i>Haiti</i>	3.3	8.0	7.8	6.0 ^a	6.4 ^a	7.5 ^a	6.6 ^a	8.6 ^a	4.7 ^a
Panamá / <i>Panama</i>	13.0 ^b	11.1	9.4	8.2	7.4	10.4	10.2	8.3	6.5
República Dominicana / <i>Dominican Republic</i>	5.6	22.7	27.9	18.6	15.0	12.2	11.8	14.1	14.7 ^a
Suriname	12.6	35.2	29.5	27.4	23.7	19.2	17.1	16.8 ^a	64.6 ^a
Total	13.2	14.7	15.4	13.7	13.7^a	14.8^a	13.6^a	14.1^a	15.0^a

^a Estimaciones.

^b Excluye la Zona del Canal.

^a Estimates.

^b Does not include the Canal Zone.

V. COMERCIO EXTERIOR / EXTERNAL TRADE

95. INGRESOS POR TRANSPORTES Y SEGUROS ^a INCOME FROM TRANSPORT AND INSURANCE ^a

(Porcentajes del valor fob de las exportaciones totales de bienes y servicios /
Percentages of FOB value of total exports of goods and services)

País / Country	1970	1980	1982	1985	1988	1989	1990	1991	1992
Argentina	6.7	8.2	7.8	8.9	8.7	8.6	7.8	8.1	8.0
Barbados	7.8	12.3	11.7	9.2	5.0	5.2	8.8	8.9	5.6
Bolivia	0.8	3.0	2.9	5.3	6.2	5.5	5.0	5.8	7.2
Brasil / Brazil	5.5	3.9	4.6	5.5	3.7	3.6	3.9	4.3	4.5
Colombia	9.7	8.1	9.9	8.3	7.3	6.3	5.7	5.8	7.1
Costa Rica	4.8	4.0	5.1	4.1	4.5	4.4	4.8	4.8	5.0
Chile	4.9	7.3	6.9	6.7	5.3	5.7	8.2	8.0	8.4
Ecuador	0.4	4.7	5.5	5.4	7.6	8.2	7.4	7.1	7.0
El Salvador	0.6	2.1	2.8	6.4	10.5	10.5	8.1	8.2	9.0
Guatemala	3.1	2.5	2.1	0.6	1.3	1.9	1.5	1.4	2.2
Guyana	2.1	1.4	3.2	4.1
Haití / Haiti	1.7	1.8	2.5	2.3	2.5	3.0	2.7	3.0	3.2
Honduras	2.6	4.2	4.8	5.9	4.7	4.8	4.9	5.2	5.3
Jamaica	5.5	8.4	7.9	11.4	10.2	10.5	9.6	8.3	8.7
México / Mexico	1.7	2.1	1.6	2.1	2.4	2.1	2.3	2.3	2.4
Nicaragua	4.6	3.3	3.4	1.8	1.8	1.8	1.7	3.5	3.8
Panamá / Panama	8.3	18.2	17.7	21.4	17.7	15.1	13.1	11.5	10.1
Paraguay	2.8	0.6	0.4	1.2	2.1	1.9	3.3	5.3	5.5
Perú / Peru	5.6	4.8	7.2	6.8	8.2	7.5	7.5	6.8	6.5
República Dominicana / Dominican Republic	3.6	2.0	1.9	2.7	2.3	2.9	3.1	3.6	3.4
Suriname	2.5	7.4	6.9	3.5	1.0	0.7	0.7	1.3	0.7
Trinidad y Tabago / Trinidad and Tobago	16.4	9.6	8.5	6.7	7.6	7.9	8.2	8.9	11.0
Uruguay	2.8	5.8	5.3	6.1	4.3	5.1	5.6	7.7	6.8
Venezuela	3.5	2.6	3.8	3.1	5.0	3.9	3.4	4.5	5.4
Total ^b	4.5	4.6	4.8	5.2	4.9	4.6	4.7	5.0	5.2
Países exportadores de petróleo / Oil exporting countries ^c	3.0	2.7	3.0	3.0	3.8	3.4	3.3	3.4	3.7
Países no exportadores de petróleo / Non-oil exporting countries ^d	5.7	6.2	6.5	7.0	5.6	5.4	5.8	6.1	6.3

^a Según valores del Balance de pagos.

^b Se refiere a los países de habla hispana más Brasil y Haití.

^c Se refiere a Bolivia, Ecuador, México, Perú y Venezuela.

^d Se refiere a Argentina, Brasil, Colombia, Costa Rica, Chile, El Salvador, Guatemala, Haití, Honduras, Nicaragua, Panamá, Paraguay, República Dominicana y Uruguay.

^a According to Balance of payments values.

^b Refers to the 17 Spanish-speaking countries plus Brazil and Haiti.

^c Refers to Bolivia, Ecuador, Mexico, Peru and Venezuela.

^d Refers to Argentina, Brazil, Chile, Colombia, Costa Rica, Dominican Republic, El Salvador, Guatemala, Haiti, Honduras, Nicaragua, Panama, Paraguay and Uruguay.

V. COMERCIO EXTERIOR / *EXTERNAL TRADE*

96. GASTOS EN TRANSPORTES Y SEGUROS ^a
EXPENDITURE ON TRANSPORT AND INSURANCE ^a

(Porcentajes del valor FOB de las importaciones totales de bienes y servicios /
Percentages of FOB the value of total imports of goods and services)

País / <i>Country</i>	1970	1980	1982	1985	1988	1989	1990	1991	1992
Argentina	12.7	9.7	11.2	13.4	12.6	13.7	14.6	12.1	10.6
Barbados	11.6	10.1	10.4	10.6	12.0	12.0	12.5	12.6	12.9
Bolivia	16.0	17.6	17.2	21.1	17.0	17.7	17.7	16.3	13.0
Brasil / <i>Brazil</i>	10.6	9.9	9.9	11.1	12.0	11.8	11.2	11.8	11.3
Colombia	14.5	11.9	11.9	11.3	10.1	10.1	10.2	11.1	9.3
Costa Rica	10.2	10.7	12.5	11.3	10.1	9.9	10.1	10.6	10.3
Chile	12.0	12.4	12.4	12.8	11.5	11.4	11.0	11.5	10.9
Ecuador	12.6	11.2	8.4	12.6	13.6	13.1	13.5	13.0	14.2
El Salvador	10.4	7.2	7.3	7.5	8.5	7.7	8.9	10.3	11.5
Guatemala	10.5	9.5	8.5	8.5	9.2	9.3	8.6	9.5	8.3
Guyana	11.3	10.7	12.2	12.3
Haití / <i>Haiti</i>	16.3	17.2	16.7	20.4	19.7	20.3	19.1	17.6	19.2
Honduras	8.4	8.7	8.4	9.0	9.0	9.1	9.2	9.4	9.3
Jamaica	14.9	15.6	15.2	14.9	15.6	16.3	15.1	14.5	15.3
México / <i>Mexico</i>	5.2	7.7	8.6	7.6	6.3	6.4	6.5	6.2	5.8
Nicaragua	10.6	6.0	6.6	7.9	9.4	8.3	8.4	5.7	10.3
Panamá / Panama	10.9	13.2	12.9	6.9	4.8	4.4	4.6	4.1	3.9
Paraguay	9.1	12.4	11.0	13.9	14.8	14.2	13.3	12.4	13.2
Perú / <i>Peru</i>	13.5	12.3	10.9	10.5	12.5	12.4	11.4	11.9	11.4
República Dominicana / <i>Dominican Republic</i>	11.2	9.1	9.0	7.8	8.8	9.5	8.6	8.9	9.2
Suriname	10.2	19.2	16.5	9.2	10.6	9.2	8.7	8.4	8.7
Trinidad y Tabago / <i>Trinidad and Tobago</i>	20.0	13.6	13.0	14.8	12.8	16.5	18.5	17.9	19.3
Uruguay	15.7	7.5	7.3	7.9	7.9	9.0	9.2	8.3	7.6
Venezuela	10.6	9.6	7.8	10.2	11.5	9.9	11.1	12.2	12.4
Total ^b	10.5	9.8	9.7	10.2	10.1	9.7	9.5	9.5	9.0
Países exportadores de petróleo / <i>Oil exporting countries ^c</i>	8.7	9.1	8.6	9.2	9.0	8.1	8.1	8.2	7.8
Países no exportadores de petróleo / <i>Non-oil exporting countries ^d</i>	11.7	10.3	10.6	10.9	11.0	11.0	10.8	10.8	10.1

^a Según valores del Balance de pagos.

^b Se refiere a los 17 países de habla hispana más Brasil y Haití.

^c Se refiere a Bolivia, Ecuador, México, Perú y Venezuela.

^d Se refiere a Argentina, Brasil, Colombia, Costa Rica, Chile, El Salvador, Guatemala, Haití, Honduras, Nicaragua, Panamá, Paraguay, República Dominicana y Uruguay.

^a According to Balance of payments values.

^b Refers to the 17 Spanish-speaking countries plus Brazil and Haiti.

^c Refers to Bolivia, Ecuador, Mexico, Peru and Venezuela.

^d Refers to Argentina, Brazil, Chile, Colombia, Costa Rica, Dominican Republic, El Salvador, Guatemala, Haiti, Honduras, Nicaragua, Panama, Paraguay and Uruguay.

V. COMERCIO EXTERIOR / *EXTERNAL TRADE*

97. INGRESOS POR CONCEPTO DE VIAJES^a

TRAVEL INCOME^a

(Porcentajes del valor fob de las exportaciones totales de bienes y servicios /
Percentages of FOB value of total exports of goods and services)

País / <i>Country</i>	1970	1980	1982	1985	1988	1989	1990	1991	1992
Argentina	3.5	3.5	6.6	5.2	5.7	6.7	6.1	5.4	5.3
Barbados	42.5	45.7	41.9	40.6	59.6	59.6	62.0	58.0	59.3
Bolivia	1.2	3.5	3.3	4.2	7.9	6.6	5.9	6.8	8.5
Brasil / <i>Brazil</i>	1.0	0.6	0.3	0.2	0.3	3.3	4.0	2.9	2.3
Colombia	5.5	9.0	10.9	4.3	6.8	4.6	4.7	5.2	7.7
Costa Rica	8.0	7.1	11.9	10.0	11.2	11.6	14.4	15.5	17.1
Chile	4.0	2.9	2.7	2.7	2.4	4.1	4.9	6.1	5.7
Ecuador	3.3	4.5	4.8	4.0	6.5	6.5	5.8	5.5	5.3
El Salvador	3.3	1.1	2.4	4.8	5.9	6.4	7.8	7.9	8.3
Guatemala	3.5	3.6	0.9	1.1	4.9	7.6	7.5	8.6	9.8
Guyana	2.3	1.0	1.0	10.2
Haití / <i>Haiti</i>	12.5	25.0	29.5	27.6	26.9	29.6	26.9	26.5	27.8
Honduras	2.1	2.6	3.3	2.7	2.7	2.6	2.8	3.0	3.0
Jamaica	19.1	17.7	27.0	34.7	31.8	31.4	33.6	34.9	39.5
México / <i>Mexico</i>	42.7	15.4	10.2	10.6	13.8	14.5	14.3	14.8	14.5
Nicaragua	6.2	4.4	4.5	2.1	2.0	1.3	3.1	4.9	7.7
Panamá / <i>Panama</i>	21.8	5.1	4.9	6.3	4.7	4.2	3.8	3.6	3.3
Paraguay	15.9	16.1	11.4	17.0	10.3	8.1	6.8	0.0	9.2
Perú / <i>Peru</i>	4.2	6.3	6.2	7.9	11.1	6.2	6.4	6.1	5.5
República Dominicana / <i>Dominican Republic</i>	6.4	13.6	23.3	34.1	40.4	39.4	44.9	44.3	50.9
Suriname	2.2	3.1	2.4	1.4	1.5	0.8	0.1	0.2	0.6
Trinidad y Tabago / <i>Trinidad and Tobago</i>	6.9	4.9	7.1	4.0	5.3	4.6	4.1	4.8	5.2
Uruguay	14.7	19.5	6.9	18.4	11.6	11.2	11.0	15.1	16.3
Venezuela	1.8	1.2	1.8	2.7	2.6	2.8	2.6	3.1	2.8
Total^b	10.1	5.7	5.4	5.5	6.5	7.5	7.7	8.0	7.9
Países exportadores de petróleo / <i>Oil exporting countries^c</i>	17.8	7.9	6.6	7.5	10.4	10.3	9.9	10.6	10.6
Países no exportadores de petróleo / <i>Non-oil exporting countries^d</i>	4.4	3.8	4.2	3.8	4.0	5.6	6.1	6.0	6.0

^a Según valores del Balance de pagos.

^b Se refiere a los 17 países de habla hispana mas Brasil y Haití.

^c Se refiere a Bolivia, Ecuador, México, Perú y Venezuela.

^d Se refiere a Argentina, Brasil, Colombia, Costa Rica, Chile, El Salvador, Guatemala, Haití, Honduras, Nicaragua, Panamá, Paraguay, República Dominicana y Uruguay.

^a According to Balance of payments values.

^b Refers to the 17 Spanish-speaking countries plus Brazil and Haiti.

^c Refers to Bolivia, Ecuador, Mexico, Peru and Venezuela.

^d Refers to Argentina, Brazil, Chile, Colombia, Costa Rica, Dominican Republic, El Salvador, Guatemala, Haiti, Honduras, Nicaragua, Panama, Paraguay and Uruguay.

V. COMERCIO EXTERIOR / EXTERNAL TRADE

98. GASTOS POR CONCEPTO DE VIAJES ^a
TRAVEL EXPENSES ^a

(Porcentajes del valor FOB de las importaciones totales de bienes y servicios /
Percentages of FOB value of total imports of goods and services)

País / Country	1970	1980	1982	1985	1988	1989	1990	1991	1992
Argentina	6.5	13.7	8.7	12.7	13.3	16.2	18.2	15.6	12.1
Barbados	2.4	3.2	4.0	3.3	5.0	5.2	5.8	5.4	6.3
Bolivia	2.2	6.6	5.6	4.2	6.6	5.7	5.5	5.6	5.0
Brasil / Brazil	4.9	1.3	3.7	2.6	3.6	3.1	5.5	4.5	4.4
Colombia	5.9	4.4	3.9	6.1	8.7	8.1	6.6	8.0	8.0
Costa Rica	3.7	3.6	4.2	4.5	4.5	5.8	6.7	6.9	7.8
Chile	7.6	2.8	3.9	6.8	6.4	4.6	4.6	4.3	3.9
Ecuador	2.6	7.8	8.7	8.7	7.7	7.4	7.5	6.1	6.4
El Salvador	8.1	9.1	8.7	7.5	5.8	6.4	3.7	3.5	3.0
Guatemala	4.3	8.4	6.2	1.9	5.5	6.6	5.5	4.9	3.6
Guyana	2.0	1.7	3.4	9.5
Haití / Haiti	1.3	8.4	8.9	7.7	7.2	7.3	7.5	6.8	6.3
Honduras	4.9	2.8	2.8	2.4	3.2	3.2	3.3	3.2	3.1
Jamaica	2.6	0.8	1.9	2.3	3.2	2.4	2.3	2.4	3.0
México / Mexico	22.1	12.2	11.0	12.3	12.8	13.7	13.4	11.9	10.2
Nicaragua	6.6	3.4	2.4	0.6	0.2	0.2	2.2	3.4	3.4
Panamá / Panama	5.4	1.5	2.2	2.3	3.1	2.5	2.4	2.0	2.0
Paraguay	5.2	4.1	4.4	5.6	4.4	5.7	4.9	5.5	6.1
Perú / Peru	6.2	2.7	4.3	9.5	8.3	8.0	11.1	9.3	8.3
República Dominicana / Dominican Republic	10.2	8.6	5.7	5.4	6.3	5.6	6.4	7.0	5.8
Suriname	6.0	5.1	5.3	3.4	3.0	2.4	2.6	3.6	3.1
Trinidad y Tabago / Trinidad and Tobago	5.9	5.8	6.7	10.6	11.1	8.0	8.6	6.5	7.4
Uruguay	14.1	9.5	19.2	15.7	9.6	10.6	6.6	5.1	4.4
Venezuela	6.4	13.2	14.9	6.3	3.4	6.9	10.8	8.9	8.5
Total ^b	9.2	7.6	8.0	7.3	7.5	8.2	7.9	8.0	7.9
Países exportadores de petróleo / Oil exporting countries ^c	13.6	11.4	11.6	10.0	9.1	11.4	12.4	10.8	9.6
Países no exportadores de petróleo / Non-oil exporting countries ^d	6.1	5.0	4.9	5.2	6.2	5.7	6.5	6.4	6.2

^a Según valores del Balance de pagos.

^b Se refiere a los 17 países de habla hispana más Brasil y Haití.

^c Se refiere a Bolivia, Ecuador, México, Perú y Venezuela.

^d Se refiere a Argentina, Brasil, Colombia, Costa Rica, Chile, El Salvador, Guatemala, Haití, Honduras, Nicaragua, Panamá, Paraguay, República Dominicana y Uruguay.

^a According to Balance of payments values.

^b Refers to the 17 Spanish-speaking countries plus Brazil and Haiti.

^c Refers to Bolivia, Ecuador, Mexico, Peru and Venezuela.

^d Refers to Argentina, Brazil, Chile, Colombia, Costa Rica, Dominican Republic, El Salvador, Guatemala, Haiti, Honduras, Nicaragua, Panama, Paraguay and Uruguay.

VI. FINANCIAMIENTO EXTERNO / *EXTERNAL FINANCING*
99. BALANCE EN CUENTA CORRIENTE CON RESPECTO A LAS EXPORTACIONES ^{a b}
BALANCE ON CURRENT ACCOUNT WITH RESPECT TO EXPORTS ^{a b}

 (Porcentajes del valor fob de las exportaciones totales de bienes y servicios /
 Percentages of FOB value of total exports of goods and services)

País / <i>Country</i>	1970	1980	1982	1985	1988	1989	1990	1991	1992
Argentina	7.6	48.3	25.6	9.5	14.1	11.1	-12.9	19.5	57.0
Barbados	45.4	4.6	6.9	-6.5	-1.8	-2.6	3.0	3.9	-17.4
Bolivia	-0.9	5.2	22.2	47.5	63.7	46.1	34.5	46.0	97.5
Brasil / <i>Brazil</i>	28.1	58.8	74.3	1.0	-11.6	-2.7	11.0	4.2	-15.7
Colombia	34.1	3.9	69.1	40.5	3.0	2.6	-6.4	-26.0	-10.0
Costa Rica	27.7	55.0	24.4	24.8	24.3	30.8	28.4	7.6	17.3
Chile	7.6	33.8	51.1	31.9	3.4	9.6	7.2	1.4	7.5
Ecuador	47.3	23.3	44.4	0.1	23.9	21.3	8.4	16.9	3.5
El Salvador	-2.7	0.1	29.2	26.8	28.9	62.8	43.3	40.9	48.0
Guatemala	2.3	9.5	31.3	21.3	39.1	30.8	15.0	11.0	39.9
Guyana	15.0	31.0	52.8	35.6
Haití / <i>Haiti</i>	-7.6	45.0	58.4	56.7	61.8	75.0	62.4	70.4	99.2
Honduras	34.4	35.1	32.5	38.9	31.0	31.0	27.3	32.8	36.0
Jamaica	29.7	12.9	33.7	31.5	2.3	25.7	20.2	13.9	-1.1
México / <i>Mexico</i>	40.0	52.0	24.5	-1.7	9.0	12.5	21.9	35.1	55.4
Nicaragua	20.2	107.9	124.8	243.6	309.6	155.7	129.2	251.0	353.9
Panamá / <i>Panama</i>	20.8	11.2	4.2	-4.4	-18.6	-9.0	1.6	5.8	4.5
Paraguay	21.6	49.4	73.2	41.7	22.1	-14.8	11.7	31.3	27.1
Perú / <i>Peru</i>	-11.9	5.4	43.6	1.1	39.5	4.1	34.5	47.3	54.4
República Dominicana / <i>Dominican Republic</i>	40.0	57.0	40.1	16.8	4.4	13.6	3.2	5.8	22.2
Suriname	16.1	9.5	30.1	3.4	-13.7	-24.3	0.0	25.8	6.2
Trinidad y Tabago / <i>Trinidad and Tobago</i>	30.3	-11.4	21.0	3.3	5.9	2.7	-19.4	1.1	-5.7
Uruguay	19.1	46.9	15.9	8.6	2.1	-5.6	-7.5	-0.1	10.1
Venezuela	3.5	-23.8	24.0	-21.9	52.3	-15.5	-44.1	-10.8	21.7
Total ^c	18.0	26.3	39.1	3.4	9.0	4.9	4.3	13.3	22.5
Países exportadores de petróleo / <i>Oil exporting countries ^d</i>	16.2	14.2	26.9	-6.7	23.2	5.7	3.2	23.4	45.1
Países no exportadores de petróleo / <i>Non-oil exporting countries ^e</i>	19.4	42.7	52.6	12.2	0.1	4.3	5.2	5.8	7.1

^a Según valores del Balance de pagos.

^b El signo menos (-) indica superavit en cuenta corriente.

^c Se refiere a los 17 países de habla hispana más Brasil y Haití.

^d Se refiere a Bolivia, Ecuador, México, Perú y Venezuela.

^e Se refiere a Argentina, Brasil, Colombia, Costa Rica, Chile, El Salvador, Guatemala, Haití, Honduras, Nicaragua, Panamá, Paraguay, República Dominicana y Uruguay.

^a According to Balance of payments values.

^b The minus sign (-) indicates a current account surplus.

^c Refers to the 17 Spanish-speaking countries plus Brazil and Haiti.

^d Refers to Bolivia, Ecuador, Mexico, Peru and Venezuela.

^e Refers to Argentina, Brazil, Chile, Colombia, Costa Rica, Dominican Republic, El Salvador, Guatemala, Haiti, Honduras, Nicaragua, Panama, Paraguay and Uruguay.

VI. FINANCIAMIENTO EXTERNO / *EXTERNAL FINANCING*
100. BALANCE EN CUENTA CORRIENTE CON RESPECTO A LAS IMPORTACIONES^{a b}
BALANCE ON CURRENT ACCOUNT WITH RESPECT TO IMPORTS^{a b}

 (Porcentajes del valor de las importaciones totales de bienes y servicios /
Percentages of the value of total imports of goods and services)

País / <i>Country</i>	1970	1980	1982	1985	1988	1989	1990	1991	1992
Argentina	8.1	36.5	36.1	18.0	21.5	20.9	-29.6	25.2	45.8
Barbados	30.5	4.3	6.4	-7.0	-1.9	-2.7	2.9	3.8	-21.0
Bolivia	-1.0	6.4	28.2	48.4	50.7	39.0	31.1	38.0	55.9
Brasil / <i>Brazil</i>	26.1	46.2	65.9	1.7	-21.0	-4.2	14.0	5.4	-22.6
Colombia	29.6	3.8	45.7	35.6	3.3	3.1	-8.1	-37.3	-11.5
Costa Rica	22.5	39.7	26.2	23.7	23.2	27.5	24.0	7.5	15.4
Chile	8.3	28.8	47.3	36.0	4.2	10.7	8.0	1.6	8.1
Ecuador	34.0	23.0	41.6	0.2	29.2	26.6	11.7	20.0	4.5
El Salvador	-2.7	0.1	22.7	20.5	20.9	35.5	26.1	22.9	21.7
Guatemala	2.4	8.4	24.6	19.7	28.7	23.5	12.9	9.2	26.6
Guyana	14.4	25.7	40.0	29.8
Haití / <i>Haiti</i>	-6.6	28.6	34.1	34.3	35.3	39.6	35.9	36.3	43.7
Honduras	27.6	29.4	30.3	32.6	28.0	27.8	25.1	29.5	31.0
Jamaica	25.2	12.6	26.1	26.8	2.2	21.4	19.1	13.9	-1.2
México / <i>Mexico</i>	32.1	43.0	31.7	-2.5	10.5	13.2	20.4	28.5	38.4
Nicaragua	18.9	58.9	67.5	90.8	98.7	79.6	74.3	103.0	120.3
Panamá / <i>Panama</i>	18.8	10.4	4.1	-4.6	-23.0	-10.0	1.7	5.9	4.4
Paraguay	19.6	33.1	39.3	30.7	18.3	-17.7	10.5	24.0	21.9
Perú / <i>Peru</i>	-15.0	6.2	36.9	1.5	35.0	4.9	31.5	38.4	41.1
República Dominicana / <i>Dominican Republic</i>	28.2	37.8	29.8	14.2	4.2	11.6	2.9	5.2	17.5
Suriname	17.9	8.9	23.0	3.3	-16.6	-33.1	0.0	21.4	6.0
Trinidad y Tabago / <i>Trinidad and Tobago</i>	27.1	-14.7	17.4	3.8	6.8	3.4	-31.3	1.3	-7.9
Uruguay	17.3	33.4	15.5	10.6	2.6	-7.2	-9.7	-0.1	9.9
Venezuela	4.4	-31.4	21.5	-35.1	38.7	-23.4	-87.6	-12.9	20.0
Total^c	17.6	26.3	39.1	4.7	10.8	6.1	5.2	13.9	20.7
Países exportadores de petróleo / <i>Oil exporting countries^d</i>	16.3	14.6	28.6	-10.2	23.2	6.6	3.6	21.1	34.2
Países no exportadores de petróleo / <i>Non-oil exporting countries^e</i>	18.5	34.4	48.1	16.1	0.2	5.8	6.5	6.9	7.6

^a Según valores del Balance de pagos.

^b El signo menos (-) indica superavit en cuenta corriente.

^c Se refiere a los 17 países de habla hispana más Brasil y Haití.

^d Se refiere a Bolivia, Ecuador, México, Perú y Venezuela.

^e Se refiere a Argentina, Brasil, Colombia, Costa Rica, Chile, El Salvador, Guatemala, Haití, Honduras, Nicaragua, Panamá, Paraguay, República Dominicana y Uruguay.

^a According to Balance of payments values.

^b The minus sign (-) indicates a current account surplus.

^c Refers to the 17 Spanish-speaking countries plus Brazil and Haiti.

^d Refers to Bolivia, Ecuador, Mexico, Peru and Venezuela.

^e Refers to Argentina, Brazil, Chile, Colombia, Costa Rica, Dominican Republic, El Salvador, Guatemala, Haiti, Honduras, Nicaragua, Panama, Paraguay and Uruguay.

VI. FINANCIAMIENTO EXTERNO / *EXTERNAL FINANCING*

**101. CONTRIBUCION DEL FINANCIAMIENTO EXTERNO NETO
A LA INVERSION INTERNA BRUTA
*CONTRIBUTION OF NET EXTERNAL FINANCING
TO GROSS DOMESTIC INVESTMENT***

(Porcentajes de la inversión interna bruta a precios constantes de 1980 prices /
Percentages of gross domestic investment at constant 1980)

País / <i>Country</i>	1970	1980	1982	1985	1986	1987	1988	1989	1990	1991	1992
Argentina	2.4	16.4	11.5	5.9	15.0	17.7	6.2	6.3	-10.0	11.2	25.7
Bolivia	-0.8	40.7	154.4	43.6	71.7	72.7	72.9	65.0	50.2	53.2	77.2
Brasil / <i>Brazil</i>	15.0	22.6	32.7	0.6	11.4	2.7	-8.4	-1.8	8.2	3.2	-13.9
Colombia	24.7	3.3	38.3	28.2	-6.3	-4.8	2.5	2.4	-7.2	-32.1	-10.9
Costa Rica	56.3	69.9	59.6	42.7	21.9	46.7	43.3	54.5	47.8	15.6	31.4
Chile	8.2	38.7	89.8	53.0	42.3	22.3	6.1	15.5	12.1	2.7	13.7
Ecuador	31.9	22.4	42.2	0.2	32.4	65.9	31.7	28.6	14.2	22.0	13.7
El Salvador	-5.8	0.2	49.4	57.3	22.1	42.8	41.2	53.1	63.3	47.4	42.3
Guatemala	2.8	12.8	31.2	28.3	5.1	47.3	42.4	37.8	20.9	12.9	39.8
Haití / <i>Haiti</i>	-12.9	52.1	60.7	58.0	46.3	44.9	53.7	56.7	49.5	53.8	79.2
Honduras	60.8	53.1	69.6	64.5	62.7	56.7	46.4	52.3	40.7	45.0	41.3
México / <i>Mexico</i>	14.9	22.6	14.4	-1.3	6.4	-12.3	7.4	10.7	17.9	27.0	38.6
Nicaragua	36.3	153.7	122.1	181.8	179.0	173.8	253.0	197.4	204.2	298.8	399.9
Panamá / <i>Panama</i>	28.5	22.3	26.9	-11.6	-29.6	-15.9	-206.8	-245.1	101.8	115.0	93.1
Paraguay	30.6	23.8	32.0	33.7	47.6	57.2	24.4	-21.4	20.2	39.8	69.9
Perú / <i>Peru</i>	-18.6	4.4	27.4	1.4	32.3	33.5	28.3	4.9	29.9	34.1	38.3
República Dominicana / <i>Dominican Republic</i>	49.5	44.8	36.1	15.4	14.9	21.2	4.2	11.9	3.3	6.1	21.7
Uruguay	33.3	43.3	20.1	23.2	-3.2	19.1	-1.8	-21.9	-21.8	-7.6	23.9
Venezuela	33.7	-27.8	27.0	-39.5	24.7	12.9	44.8	-33.9	-130.3	-15.7	21.2
Total	12.0	17.1	26.1	2.7	13.9	7.4	7.2	4.2	4.9	11.9	18.8

VI. FINANCIAMIENTO EXTERNO / *EXTERNAL FINANCING*

102. COEFICIENTES DE FINANCIAMIENTO EXTERNO NETO
COEFFICIENTS OF NET EXTERNAL FINANCING

(Porcentajes del ingreso nacional bruto real disponible a precios constantes de 1980 /
Percentages of real gross national disposable income at constant 1980 prices)

<i>País / Country</i>	1970	1980	1982	1985	1986	1987	1988	1989	1990	1991	1992
Argentina	0.6	4.2	2.4	1.0	2.7	3.5	1.2	1.1	-1.5	1.9	5.2
Bolivia	-0.2	6.8	18.4	9.1	13.3	14.6	10.9	9.1	6.7	9.4	16.0
Brasil / <i>Brazil</i>	3.2	5.4	6.7	0.1	2.3	0.5	-1.5	-0.3	1.3	0.5	-2.1
Colombia	5.2	0.6	8.7	5.0	-1.0	-0.9	0.5	0.4	-1.2	-5.0	-1.9
Costa Rica	10.7	19.7	10.3	9.7	5.8	13.3	11.3	15.1	13.2	3.8	9.3
Chile	1.6	8.3	11.9	7.9	6.4	3.9	1.1	3.1	2.3	0.5	2.7
Ecuador	7.2	6.2	11.2	0.0	6.8	14.0	6.3	5.8	2.4	4.7	2.9
El Salvador	-0.7	0.0	6.8	6.7	2.9	5.6	6.2	10.0	8.4	7.3	7.6
Guatemala	0.5	2.1	5.1	3.5	0.6	7.3	6.1	5.3	2.8	2.0	7.5
Haití / <i>Haiti</i>	-1.3	9.7	11.9	13.5	9.6	9.4	10.9	10.9	9.0	10.3	9.2
Honduras	15.3	14.0	10.4	13.1	9.5	11.2	10.6	10.8	8.8	11.0	10.7
México / <i>Mexico</i>	3.4	6.4	3.4	-0.3	1.1	-2.4	1.6	2.4	4.2	6.7	9.3
Nicaragua	6.4	27.4	27.7	46.5	45.3	43.2	52.5	34.8	31.0	55.1	71.6
Panamá / <i>Panama</i>	8.7	6.3	7.5	-2.1	-5.6	-3.2	-17.7	-11.9	24.9	28.6	30.2
Paraguay	3.8	6.9	8.2	7.0	10.2	12.9	5.2	-4.8	4.7	10.1	16.0
Perú / <i>Peru</i>	-3.2	1.3	8.8	0.2	6.5	7.8	6.4	0.9	6.4	8.4	9.8
República Dominicana / <i>Dominican Republic</i>	9.0	11.4	6.4	2.9	3.2	5.0	0.9	2.9	0.7	1.2	4.8
Uruguay	4.4	10.9	4.3	2.7	-0.4	2.5	-0.2	-2.3	-2.4	-0.9	3.0
Venezuela	1.2	-7.7	6.9	-6.8	5.0	2.7	10.7	-4.2	-13.3	-2.7	4.8
Total	2.5	4.3	5.8	0.5	2.6	1.5	1.4	0.8	0.9	2.2	3.7

VI. FINANCIAMIENTO EXTERNO / *EXTERNAL FINANCING*

103. REMESAS POR PAGOS DE UTILIDADES E INTERESES ^a
REMITTANCES FOR PAYMENTS OF PROFITS AND INTEREST ^a

(Porcentajes del valor fob de las exportaciones totales de bienes y servicios /
Percentages of FOB value of total exports of goods and services)

País / <i>Country</i>	1970	1980	1982	1985	1988	1989	1990	1991	1992
Argentina	11.8	27.9	57.1	55.3	47.9	56.9	43.3	41.9	34.2
Barbados	7.0	3.1	4.9	5.6	8.3	6.5	9.1	9.4	8.5
Bolivia	13.2	26.8	45.9	54.1	41.7	31.9	26.7	28.8	26.9
Brasil / <i>Brazil</i>	22.2	37.4	66.9	45.8	35.6	36.9	36.7	30.6	22.8
Colombia	20.1	13.4	32.7	37.4	29.2	34.9	29.9	26.0	25.7
Costa Rica	5.3	19.4	36.5	26.8	24.0	26.4	18.2	12.8	11.1
Chile	17.9	20.7	52.3	49.8	25.4	22.5	21.0	20.4	18.3
Ecuador	11.4	22.0	33.3	29.5	37.4	37.9	33.1	28.8	23.2
El Salvador	5.1	9.3	16.3	14.6	13.4	13.5	16.2	16.5	14.6
Guatemala	12.1	7.7	11.0	16.7	16.1	14.5	13.5	9.7	10.7
Guyana	11.6	10.9	18.6	15.4
Haití / <i>Haiti</i>	6.8	4.8	5.3	5.9	9.9	10.8	10.3	10.8	7.1
Honduras	12.7	18.9	28.3	22.3	24.7	24.7	24.9	30.1	31.1
Jamaica	22.7	19.4	22.2	28.7	25.3	23.6	24.1	23.1	16.3
México / <i>Mexico</i>	23.4	36.8	53.0	39.4	33.6	32.1	27.6	25.2	23.1
Nicaragua	15.5	28.4	42.9	79.8	96.7	62.1	58.3	110.3	165.5
Panamá / <i>Panama</i>	10.9	131.0	161.7	89.7	24.6	26.1	30.7	24.9	18.4
Paraguay	14.4	23.1	18.6	17.3	12.5	7.1	6.4	7.5	11.0
Perú / <i>Peru</i>	12.1	24.0	28.0	31.0	27.8	22.9	26.7	27.1	25.2
República Dominicana / <i>Dominican Republic</i>	10.7	25.1	22.7	18.7	14.7	11.6	8.1	11.8	12.1
Suriname	27.6	6.7	5.1	0.6	2.1	1.1	2.0	3.0	1.8
Trinidad y Tabago / <i>Trinidad and Tobago</i>	19.4	17.0	9.7	22.0	18.3	22.3	19.0	22.4	22.1
Uruguay	9.1	11.0	22.4	33.6	26.1	27.2	26.9	21.2	17.6
Venezuela	21.8	9.7	23.3	27.1	30.3	27.2	17.0	15.8	20.0
Total ^b	17.9	28.9	50.2	41.0	33.1	33.1	28.9	26.2	23.0
Países exportadores de petróleo / <i>Oil exporting countries ^c</i>	20.1	23.5	39.7	34.6	32.7	30.4	24.7	23.2	22.6
Países no exportadores de petróleo / <i>Non-oil exporting countries ^d</i>	16.3	33.7	60.7	46.6	33.3	35.0	32.2	28.4	23.2

^a Según valores del Balance de pagos.

^b Se refiere a los 17 países de habla hispana más Brasil y Haití.

^c Se refiere a Bolivia, Ecuador, México, Perú y Venezuela.

^d Se refiere a Argentina, Brasil, Colombia, Costa Rica, Chile, El Salvador, Guatemala, Haití, Honduras, Nicaragua, Panamá, Paraguay, República Dominicana y Uruguay.

^a According to Balance of payments values.

^b Refers to the 17 Spanish-speaking countries plus Brazil and Haiti.

^c Refers to Bolivia, Ecuador, Mexico, Peru and Venezuela.

^d Refers to Argentina, Brasil, Chile, Colombia, Costa Rica, Dominican Republic, El Salvador, Guatemala, Haiti, Honduras, Nicaragua, Panama, Paraguay and Uruguay.

VI. FINANCIAMIENTO EXTERNO / *EXTERNAL FINANCING*

 104. VARIACIONES DE LAS RESERVAS INTERNACIONALES ^{a b c}

 ANNUAL CHANGES OF INTERNATIONAL RESERVES ^{a b c}

 (Millones de dolares / *Millions of dollars*)

Pais / <i>Country</i>	1970	1980	1982	1985	1988	1989	1990	1991	1992
Argentina	134.0	-2 749.0	-758.0	816.0	1 921.0	-1 322.0	3 092.0	1 978.0	4 250.0
Barbados	-4.5	20.6	-2.9	2.8	41.9	-20.2	-23.4	-33.7	...
Bolivia	5.5	-148.3	33.5	-35.7	-34.5	-76.2	19.6	53.3	...
Brasil / <i>Brazil</i>	530.0	-3 320.0	-4 904.0	-926.0	2 114.0	1 586.0	1 139.0	209.0	15 001.0
Colombia	36.0	1 237.0	-723.0	285.0	348.0	220.0	668.0	1 890.0	1 225.0
Costa Rica	-11.6	98.9	137.1	50.8	225.8	149.7	-200.6	341.5	133.3
Chile	100.0	1 402.0	-1 373.0	-173.0	867.0	581.0	2 324.0	1 339.0	1 948.0
Ecuador	7.7	291.0	-328.2	-9.1	45.5	199.3	252.1	167.9	...
El Salvador	6.4	-71.5	-27.0	2.7	-24.6	155.8	148.9	-127.6	59.2
Guatemala	14.5	-252.5	-23.2	96.8	-139.6	84.4	-35.4	553.9	-18.6
Guyana	-0.1	-37.5	4.1	-5.0
Haití / <i>Haiti</i>	3.5	-49.6	-30.9	-3.9	18.7	2.8	-6.11	6.1	-12.0
Honduras	-9.7	-73.0	-52.8	-18.6	-18.5	-27.7	18.46	5.4	...
Jamaica	25.0	83.0	-93.6	-4.2	167.7	59.9	87.2	-97.2	...
México / <i>Mexico</i>	83.0	1 079.0	-3 541.0	-2 972.0	-6 788.0	120.0	2 019.0	7 619.0	1 934.0
Nicaragua	11.3	-196.9	36.7	16.7	43.9	55.9	-40.0	82.6	16.2
Panamá / <i>Panama</i>	4.0	17.0	-9.3	-157.7	12.3	55.7	271.6	212.0	111.3
Paraguay	7.2	152.6	-64.8	-100.8	-173.3	108.8	228.9	300.8	-368.2
Perú / <i>Peru</i>	187.0	609.0	-65.0	125.0	55.0	613.0	225.0	885.0	899.0
República Dominicana / <i>Dominican Republic</i>	0.4	44.4	-160.4	7.8	124.7	5.2	1.7	340.1	45.9
Suriname	7.3	23.7	-43.0	-7.3	-5.5	-0.2	11.3	-28.7	...
Trinidad y Tabago / <i>Trinidad and Tobago</i>	-12.0	640.8	-267.0	-228.2	-191.6	29.5
Uruguay	-16.6	113.6	-505.0	42.6	37.4	98.7	198.3	157.0	105.7
Venezuela	86.0	3 822.0	-8 216.0	1 437.0	-3 871.0	95.0	2 826.0	2 258.0	-1 032.0
Total ^d	1 172.6	2 005.7	-20 574.3	-1 516.4	-5 236.2	2 705.4	13 150.4	18 341.0	...
Países exportadores de petróleo / <i>Oil exporting countries ^e</i>	369.2	5 652.7	-12 116.7	-1 454.8	-10 593.0	951.1	5 341.7	10 983.2	...
Países no exportadores de petróleo / <i>Non-oil exporting countries ^f</i>	803.4	-3 647.0	-8 457.6	61.6	5 356.8	1 754.3	7 808.7	7 357.8	...

^a Según valores del Balance de pagos.

^b El signo menos (-) indica disminución.

^c Incluye Oro monetario, Derechos especiales de giro, Posición de reserva en el Fondo Monetario Internacional, Activos en divisas, Otros activos y Uso del crédito del Fondo Monetario Internacional.

^d Se refiere a los 17 países de habla hispana más Brasil y Haití.

^e Se refiere a Bolivia, Ecuador, México, Perú y Venezuela.

^f Se refiere a Argentina, Brasil, Colombia, Costa Rica, Chile, El Salvador, Guatemala, Haití, Honduras, Nicaragua, Panamá, Paraguay, República Dominicana y Uruguay.

^a According to Balance of payments values.

^b The minus sign (-) indicates a decrease.

^c Including Monetary gold, Special Drawing Rights, Reserve position in the International Monetary Fund, Foreign exchange assets, Other assets and Use of International Monetary Fund credit.

^d Refers to the 17 Spanish-speaking countries plus Brazil and Haiti.

^e Refers to Bolivia, Ecuador, Mexico, Peru and Venezuela.

^f Refers to Argentina, Brazil, Chile, Colombia, Costa Rica, Honduras, Nicaragua, Panama, Paraguay and Uruguay.

SEGUNDA PARTE
SERIES ESTADISTICAS DE AMERICA LATINA
Y EL CARIBE

PART TWO
STATISTICAL SERIES FOR LATIN AMERICA
AND THE CARIBBEAN

I. POBLACION / POPULATION

105. POBLACION TOTAL ^a

TOTAL POPULATION ^a

(Miles, a mitad de cada año / Thousands of persons, at mid-year)

Pais / Country	1970	1980	1985	1986	1987	1988	1989	1990	1991	1992	1993
Antigua y Barbuda / <i>Antigua and Barbuda</i>	66	61	63	63	64	64	65	65	66	66	67
Antillas Neerlandesas / <i>Netherlands Antilles</i>	162	171	175	175	175	175	175	175	175	175	175
Argentina	23 962	28 237	30 331	30 737	31 137	31 534	31 929	32 322	32 713	33 101	33 487
Bahamas	170	210	233	237	242	246	251	255	259	264	268
Barbados	239	249	253	254	255	255	256	257	258	258	259
Belize / <i>Belize</i>	120	146	166	170	175	180	185	189	193	197	201
Bolivia	4 325	5 581	6 342	6 502	6 665	6 831	7 000	7 171	7 346	7 524	7 705
Brasil / <i>Brazil</i>	95 847	121 286	135 564	138 329	141 068	143 771	146 432	149 042	151 598	154 105	156 569
Colombia	21 360	26 525	29 481	30 054	30 619	31 180	31 739	32 300	32 862	33 425	33 987
Costa Rica	1 731	2 284	2 642	2 718	2 797	2 876	2 956	3 035	3 113	3 191	3 269
Cuba	8 520	9 679	10 078	10 176	10 283	10 393	10 503	10 608	10 709	10 808	10 905
Chile	9 504	11 145	12 122	12 327	12 536	12 748	12 961	13 173	13 386	13 599	13 813
Dominica	70	75	73	73	73	72	72	72	72	72	71
Ecuador	5 970	7 961	9 099	9 330	9 561	9 794	10 029	10 264	10 501	10 741	10 981
El Salvador	3 588	4 525	4 739	4 809	4 888	4 976	5 071	5 172	5 279	5 396	5 517
Granada / <i>Grenada</i>	94	89	90	90	90	91	91	91	91	91	92
Guadalupe / <i>Guadeloupe</i>	320	327	355	362	369	376	384	390	396	400	405
Guatemala	5 246	6 917	7 963	8 195	8 434	8 681	8 935	9 197	9 467	9 744	10 030
Guyana	709	759	790	792	793	792	793	796	801	808	816
Haití / <i>Haiti</i>	4 520	5 353	5 865	5 981	6 102	6 227	6 355	6 486	6 619	6 754	6 893
Honduras	2 592	3 569	4 186	4 319	4 454	4 592	4 734	4 879	5 028	5 180	5 336
Jamaica	1 869	2 133	2 311	2 337	2 359	2 378	2 398	2 420	2 444	2 469	2 495
México / <i>Mexico</i>	50 328	67 046	75 594	77 346	79 112	80 892	82 684	84 486	86 309	88 153	90 004
Nicaragua	2 063	2 802	3 229	3 312	3 391	3 474	3 567	3 676	3 808	3 957	4 117
Panamá / <i>Panama</i>	1 506	1 950	2 167	2 213	2 259	2 305	2 351	2 398	2 444	2 491	2 538
Paraguay	2 351	3 147	3 693	3 807	3 922	4 039	4 157	4 277	4 397	4 520	4 643
Perú / <i>Peru</i>	13 193	17 295	19 417	19 840	20 261	20 684	21 113	21 550	21 998	22 454	22 916
República Dominicana / <i>Dominican Republic</i>	4 423	5 697	6 416	6 565	6 716	6 867	7 019	7 170	7 320	7 471	7 620
Saint Kitts y Nevis / <i>Saint Kitts and Nevis</i>	47	44	43	43	43	42	42	42	42	42	41
Santa Lucía / <i>Saint Lucia</i>	101	115	124	126	128	129	131	133	135	137	138
San Vicente y las Granadinas / <i>Saint Vincent and the Grenadines</i>	87	98	102	103	104	105	106	107	108	109	110
Suriname	372	352	383	390	398	406	414	422	430	438	447
Trinidad y Tabago / <i>Trinidad and Tobago</i>	971	1 082	1 160	1 175	1 191	1 206	1 221	1 236	1 250	1 265	1 278
Uruguay	2 808	2 914	3 008	3 026	3 043	3 060	3 077	3 094	3 112	3 131	3 149
Venezuela	10 604	15 024	17 164	17 595	18 026	18 457	18 889	19 321	19 753	20 187	20 620
Total	279 840	354 847	395 422	403 572	411 732	419 903	428 084	436 271	444 484	452 725	460 962

^a Las cifras corresponden a la proyección recomendada, que implica adaptar una hipótesis media de fecundidad.

^a These figures correspond to the recommended projection, which involved the use of an average fertility hypothesis.

I. POBLACION / POPULATION

106. PROYECCIONES DE LA POBLACION TOTAL ^a
PROJECTIONS OF TOTAL POPULATION ^a

(Miles de personas, a mitad de cada año / *Thousands of persons, at mid-year*)

País	1995	2000	2005	2010
Antigua y Barbuda	68	70	73	76
Antillas Neerlandesas	176	178	182	187
Argentina	34 264	36 238	38 235	40 193
Bahamas	277	295	313	327
Barbados	261	268	276	284
Belice	209	229	246	261
Bolivia	8 074	9 038	10 055	11 087
Brasil	161 382	172 777	183 638	194 002
Colombia	35 101	37 822	40 451	42 959
Costa Rica	3 424	3 798	4 165	4 534
Cuba	11 091	11 504	11 848	12 155
Chile	14 237	15 272	16 246	17 182
Dominica	71	71	72	73
Ecuador	11 460	12 646	13 798	14 899
El Salvador	5 768	6 425	7 101	7 772
Granada	92	94	97	100
Guadalupe	414	437	455	472
Guatemala	10 621	12 222	13 971	15 827
Guyana	834	883	931	986
Haití	7 180	7 959	8 822	9 770
Honduras	5 654	6 485	7 347	8 202
Jamaica	2 547	2 677	2 834	3 012
México	93 670	102 555	110 810	118 455
Nicaragua	4 433	5 169	5 940	6 728
Panamá	2 631	2 856	3 067	3 266
Paraguay	4 893	5 538	6 215	6 928
Perú	23 854	26 276	28 702	31 047
República Dominicana	7 915	8 621	9 282	9 903
Saint Kitts y Nevis	41	41	41	42
Santa Lucía	142	152	161	171
San Vicente y las Granadinas	112	117	122	128
Suriname	463	500	531	566
Trinidad y Tabago	1 305	1 365	1 417	1 506
Uruguay	3 186	3 274	3 365	3 453
Venezuela	21 483	23 622	25 659	27 609
Total	477 332	517 472	556 468	594 162

^a Las cifras corresponden a la proyección recomendada, que implica adoptar una hipótesis media de fecundidad.

2015	2020	2025	Country
80	83	87	<i>Antigua and Barbuda</i>
193	201	211	<i>Netherlands Antilles</i>
42 063	43 837	45 505	<i>Argentina</i>
341	352	361	<i>Bahamas</i>
292	299	305	<i>Barbados</i>
273	281	290	<i>Belize</i>
12 112	13 118	14 096	<i>Bolivia</i>
203 714	212 350	219 673	<i>Brazil</i>
45309	47458	49359	<i>Colombia</i>
4 903	5 263	5 608	<i>Costa Rica</i>
12 467	12 756	12 993	<i>Cuba</i>
18 100	18 973	19 774	<i>Chile</i>
76	78	82	<i>Dominica</i>
15 936	16 904	17 792	<i>Ecuador</i>
8 437	9 094	9 735	<i>El Salvador</i>
103	108	113	<i>Grenada</i>
487	501	513	<i>Guadaloupe</i>
17 752	19 706	21 668	<i>Guatemala</i>
1 041	1 094	1 141	<i>Guyana</i>
10 805	11 926	13 128	<i>Haiti</i>
9 044	9 865	10 656	<i>Honduras</i>
3 187	3 354	3 509	<i>Jamaica</i>
125 484	131 885	137 483	<i>Mexico</i>
7 522	8 310	9 079	<i>Nicaragua</i>
3 451	3 620	3 767	<i>Panama</i>
7 667	8 423	9 182	<i>Paraguay</i>
33 283	35 390	37 350	<i>Peru</i>
10 480	11 001	11 447	<i>Dominican Republic</i>
43	45	47	<i>Saint Kitts and Nevis</i>
180	190	199	<i>Saint Lucia</i>
			<i>Saint Vincent and the</i>
134	140	147	<i>Grenadines</i>
601	636	668	<i>Suriname</i>
1 601	1 693	1 779	<i>Trinidad and Tobago</i>
3 535	3 615	3 691	<i>Uruguay</i>
29 442	31 137	32 665	<i>Venezuela</i>
630 140	663 687	694 105	<i>Total</i>

^a These figures correspond to the recommended projection, which involves the use of an average fertility hypothesis.

I. POBLACION / POPULATION

107. POBLACION ESTIMADA POR SEXO Y GRUPOS DE EDADES ^a, 1993
ESTIMATED POPULATION BY SEX AND AGE GROUP ^a, 1993

(a) Ambos sexos / Both sexes

(Miles de personas, a mitad de año / Thousands of persons, at mid-year)

País	Total	Grupos de edades							
		0-4	5-9	10-14	15-19	20-24	25-29	30-34	35-39
Argentina	33 487	3 247	3 216	3 239	3 057	2 609	2 359	2 269	2 195
Barbados	259	20	20	21	22	24	23	23	20
Bolivia	7 705	1 144	1 027	942	838	702	584	495	420
Brasil	156 569	17 190	17 606	17 227	15 638	14 307	13 631	12 691	10 661
Colombia	33 987	3 855	3 848	3 825	3 443	3 278	3 317	2 784	2 292
Costa Rica	3 269	417	393	357	314	286	293	270	223
Cuba	10 905	924	840	731	871	1 143	1 142	932	681
Chile	13 813	1 505	1 433	1 286	1 194	1 229	1 229	1 163	992
Ecuador	10 981	1 432	1 370	1 310	1 196	1 058	919	780	662
El Salvador	5 517	829	749	727	677	545	407	296	247
Guatemala	10 030	1 716	1 487	1 292	1 094	888	727	599	493
Guyana	816	94	89	84	83	88	84	73	56
Haití	6 893	1 046	919	810	719	633	542	459	378
Honduras	5 336	893	787	690	585	494	416	335	268
Jamaica	2 495	268	265	261	263	267	248	204	152
México	90 004	11 748	11 031	10 316	9 955	9 564	7 886	6 411	5 167
Nicaragua	4 117	737	639	552	452	354	284	247	196
Panamá	2 538	304	291	271	258	249	224	191	159
Paraguay	4 643	694	622	542	467	420	382	341	302
Perú	22 916	2 948	2 740	2 633	2 482	2 227	1 953	1 663	1 379
República Dominicana	7 620	996	951	870	784	743	692	590	469
Suriname	447	55	51	45	43	46	46	39	27
Trinidad y Tabago	1 278	146	149	139	120	111	110	106	86
Uruguay	3 149	260	257	267	273	243	222	220	204
Venezuela	20 620	2 541	2 460	2 363	2 159	1 936	1 789	1 569	1 340
Total	459 394	55 009	53 240	50 800	46 987	43 444	39 509	34 750	29 069

^a Las cifras corresponden a la proyección recomendada, que implica adoptar una hipótesis media de fecundidad.

<i>Age groups</i>									<i>Country</i>
<i>40-44</i>	<i>45-49</i>	<i>50-54</i>	<i>55-59</i>	<i>60-64</i>	<i>65-69</i>	<i>70-74</i>	<i>75-79</i>	<i>80 y más 80 and over</i>	
2 044	1 795	1 564	1 424	1 316	1 140	878	620	515	<i>Argentina</i>
16	12	9	9	8	9	7	7	9	<i>Barbados</i>
357	298	241	200	165	128	85	49	30	<i>Bolivia</i>
8 808	6 922	5 574	4 691	3 827	3 064	2 173	1 425	1 134	<i>Brazil</i>
1 853	1 401	1 055	853	701	564	415	266	237	<i>Colombia</i>
173	133	104	87	73	56	41	27	22	<i>Costa Rica</i>
695	631	547	449	364	309	246	203	197	<i>Cuba</i>
825	681	563	458	397	316	230	158	154	<i>Chile</i>
536	406	338	281	227	175	127	88	76	<i>Ecuador</i>
215	186	166	138	113	88	63	41	30	<i>El Salvador</i>
403	315	261	227	192	143	93	55	45	<i>Guatemala</i>
41	31	24	20	17	13	9	5	5	<i>Guyana</i>
314	258	217	180	144	110	79	49	36	<i>Haiti</i>
208	159	134	114	89	64	46	31	23	<i>Honduras</i>
112	89	77	67	59	50	41	32	40	<i>Jamaica</i>
4 214	3 445	2 684	2 214	1 872	1 329	936	617	615	<i>Mexico</i>
160	121	100	82	66	53	36	22	16	<i>Nicaragua</i>
132	110	90	71	57	47	36	26	22	<i>Panama</i>
237	157	128	103	81	66	49	30	22	<i>Paraguay</i>
1 138	919	764	645	517	382	262	161	103	<i>Peru</i>
369	294	234	193	158	118	74	50	35	<i>Dominican Republic</i>
19	17	15	13	11	9	5	3	3	<i>Suriname</i>
69	56	45	37	31	26	20	14	13	<i>Trinidad and Tobago</i>
184	172	160	156	152	131	99	72	77	<i>Uruguay</i>
1 136	886	659	528	435	330	225	142	122	<i>Venezuela</i>
24 258	19 494	15 753	13 240	11 072	8 720	6 275	4 193	3 581	Total

^a These figures correspond to the recommended projection, which involves the use of an average fertility hypothesis.

I. POBLACION / POPULATION

107. POBLACION ESTIMADA POR SEXO Y GRUPOS DE EDADES ^a, 1993 (continuación)
 ESTIMATED POPULATION BY SEX AND AGE GROUP ^a, 1993 (continued)

(b) Hombres / Men

(Miles de personas, a mitad de año / Thousands of persons, at mid-year)

País	Grupos de edades								
	Total	0-4	5-9	10-14	15-19	20-24	25-29	30-34	35-39
Argentina	16 565	1 650	1 633	1 644	1 550	1 321	1 192	1 145	1 106
Barbados	126	10	10	11	11	12	12	12	10
Bolivia	3 814	581	519	475	420	349	289	243	205
Brasil	78 018	8 685	8 853	8 642	7 826	7 154	6 821	6 335	5 301
Colombia	16 854	1 964	1 959	1 943	1 740	1 643	1 648	1 367	1 110
Costa Rica	1 653	213	201	182	160	146	149	137	113
Cuba	5 478	474	430	374	445	584	580	465	336
Chile	6 823	766	729	654	605	621	618	582	494
Ecuador	5 519	729	696	665	606	535	464	392	332
El Salvador	2 699	422	381	370	340	266	192	134	112
Guatemala	5 065	875	758	658	556	449	366	300	246
Guyana	404	48	45	42	42	44	42	35	27
Haití	3 382	529	463	407	361	315	266	220	178
Honduras	2 688	455	400	350	296	250	210	168	134
Jamaica	1 247	137	135	133	135	136	124	100	74
México	44 899	5 990	5 613	5 236	5 033	4 810	3 936	3 173	2 543
Nicaragua	1 993	376	324	279	225	158	118	113	92
Panamá	1 284	155	149	138	131	125	112	96	79
Paraguay	2 351	354	317	276	238	214	194	174	155
Perú	11 532	1 503	1 394	1 338	1 260	1 130	989	839	693
República Dominicana	3 873	507	483	442	399	379	353	301	240
Suriname	220	28	26	23	22	23	23	19	13
Trinidad y Tabago	633	74	76	71	61	56	54	52	42
Uruguay	1 535	133	131	136	139	123	111	108	100
Venezuela	10 388	1 296	1 253	1 203	1 097	982	905	791	674
Total	229 043	27 954	26 978	25 692	23 698	21 825	19 768	17 301	14 409

^a Las cifras corresponden a la proyección recomendada, que implica adoptar una hipótesis media de fecundidad.

Age groups									Country
40-44	45-49	50-54	55-59	60-64	65-69	70-74	75-79	80 y más 80 and over	
1 027	897	769	686	617	515	377	249	187	<i>Argentina</i>
8	6	4	4	3	4	3	3	3	<i>Barbados</i>
173	144	115	94	77	59	38	21	12	<i>Bolivia</i>
4 370	3 434	2 758	2 306	1 865	1 475	1 029	660	504	<i>Brazil</i>
892	678	510	404	327	260	189	118	102	<i>Colombia</i>
87	67	52	43	36	27	19	12	9	<i>Costa Rica</i>
343	310	271	223	179	152	121	97	94	<i>Cuba</i>
407	332	270	215	180	138	96	61	55	<i>Chile</i>
267	202	167	138	110	84	60	40	32	<i>Ecuador</i>
99	87	78	65	53	41	29	18	12	<i>El Salvador</i>
201	157	130	113	95	70	45	26	20	<i>Guatemala</i>
20	15	12	10	8	6	4	2	2	<i>Guyana</i>
146	120	101	84	67	51	36	22	16	<i>Haiti</i>
104	79	66	56	43	31	22	14	10	<i>Honduras</i>
55	44	38	33	28	24	19	15	17	<i>Jamaica</i>
2 075	1 695	1 302	1 054	880	613	420	269	257	<i>Mexico</i>
76	58	48	40	31	24	16	9	6	<i>Nicaragua</i>
67	56	46	36	29	24	18	13	10	<i>Panama</i>
123	80	64	50	38	30	22	13	9	<i>Paraguay</i>
570	459	379	316	249	180	120	71	42	<i>Peru</i>
189	150	119	97	79	59	36	24	16	<i>Dominican Republic</i>
9	8	7	6	5	4	2	1	1	<i>Suriname</i>
34	27	22	18	14	12	9	6	5	<i>Trinidad and Tobago</i>
90	83	77	74	72	60	43	29	26	<i>Uruguay</i>
571	444	327	260	212	158	104	62	49	<i>Venezuela</i>
12 003	9 632	7 732	6 425	5 297	4 101	2 877	1 855	1 496	Total

^a These figures correspond to the recommended projection, which involves the use of an average fertility hypothesis.

I. POBLACION / POPULATION

107. POBLACION ESTIMADA POR POR SEXO Y GRUPOS DE EDADES ^a, 1993 (conclusión)
ESTIMATED POPULATION BY SEX AND AGE GROUP ^a, 1993 (concluded)

(c) Mujeres / Women

(Miles de personas, a mitad de año / *Thousands of persons, at mid-year*)

País	Grupos de edades								
	Total	0-4	5-9	10-14	15-19	20-24	25-29	30-34	35-39
Argentina	16 922	1 597	1 583	1 595	1 507	1 288	1 167	1 124	1 089
Barbados	133	10	10	10	11	12	11	11	10
Bolivia	3 891	563	508	467	418	353	295	252	215
Brasil	78 551	8 505	8 753	8 585	7 812	7 153	6 810	6 356	5 360
Colombia	17 133	1 891	1 889	1 882	1 703	1 635	1 669	1 417	1 182
Costa Rica	1 616	204	192	175	154	140	144	133	110
Cuba	5 427	450	410	357	426	559	562	467	345
Chile	6 990	739	704	632	589	608	611	581	498
Ecuador	5 462	703	674	645	590	523	455	388	330
El Salvador	2 818	407	368	357	337	279	215	162	135
Guatemala	4 965	841	729	634	538	439	361	299	247
Guyana	412	46	44	42	41	44	42	38	29
Haití	3 511	517	456	403	358	318	276	239	200
Honduras	2 648	438	387	340	289	244	206	167	134
Jamaica	1 248	131	130	128	128	131	124	104	78
México	45 105	5 758	5 418	5 080	4 922	4 754	3 950	3 238	2 624
Nicaragua	2 124	361	315	273	227	196	166	134	104
Panamá	1 254	149	142	133	127	124	112	95	80
Paraguay	2 292	340	305	266	229	206	188	167	147
Perú	11 384	1 445	1 346	1 295	1 222	1 097	964	824	686
República Dominicana	3 747	489	468	428	385	364	339	289	229
Suriname	227	27	25	22	21	23	23	20	14
Trinidad y Tabago	645	72	73	68	59	55	56	54	44
Uruguay	1 614	127	126	131	134	120	111	112	104
Venezuela	10 232	1 245	1 207	1 160	1 062	954	884	778	666
Total	230 351	27 055	26 262	25 108	23 289	21 619	19 741	17 449	14 660

^a Las cifras corresponden a la proyección recomendada, que implica adoptar una hipótesis media de fecundidad.

Agre groups									Country
40-44	45-49	50-54	55-59	60-64	65-69	70-74	75-79	80 y más 80 and over	
1 017	898	795	738	699	625	501	371	328	<i>Argentina</i>
8	6	5	5	5	5	4	4	6	<i>Barbados</i>
184	154	126	106	88	69	47	28	18	<i>Bolivia</i>
4 438	3 488	2 816	2 385	1 962	1 589	1 144	765	630	<i>Brazil</i>
961	723	545	449	374	304	226	148	135	<i>Colombia</i>
86	66	52	44	37	29	22	15	13	<i>Costa Rica</i>
352	321	276	226	185	157	125	106	103	<i>Cuba</i>
418	349	293	243	217	178	134	97	99	<i>Chile</i>
269	204	171	143	117	91	67	48	44	<i>Ecuador</i>
116	99	88	73	60	47	34	23	18	<i>El Salvador</i>
202	158	131	114	97	73	48	29	25	<i>Guatemala</i>
21	16	12	10	9	7	5	3	3	<i>Guyana</i>
168	138	116	96	77	59	43	27	20	<i>Haiti</i>
104	80	68	58	46	33	24	17	13	<i>Honduras</i>
57	45	39	34	31	26	22	17	23	<i>Jamaica</i>
2 139	1 750	1 382	1 160	992	716	516	348	358	<i>Mexico</i>
84	63	52	42	35	29	20	13	10	<i>Nicaragua</i>
65	54	44	35	28	23	18	13	12	<i>Panama</i>
114	77	64	53	43	36	27	17	13	<i>Paraguay</i>
568	460	385	329	268	202	142	90	61	<i>Peru</i>
180	144	115	96	79	59	38	26	19	<i>Dominican Republic</i>
10	9	8	7	6	5	3	2	2	<i>Suriname</i>
35	29	23	19	17	14	11	8	8	<i>Trinidad and Tobago</i>
94	89	83	82	80	71	56	43	51	<i>Uruguay</i>
565	442	332	268	223	172	121	80	73	<i>Venezuela</i>
12 255	9 862	8 021	6 815	5 775	4 619	3 398	2 338	2 085	Total

^a These figures correspond to the recommended projection, which involves the use of an average fertility hypothesis.

I. POBLACION / POPULATION

108. POBLACION POR TAMAÑO DE LOCALIDADES
POPULATION BY SIZE OF LOCALITY

(Miles de personas / Thousands of persons)

País	Año Year	Total	Miles de habitantes por tamaño de localidad	
			Menos de 20 Up to 20	20-49
Argentina	1980	27 947.4	8 297.7	1 863.1
Bahamas	1980	209.5	74.1	-
Barbados	1980	244.2	147.3	-
Belice	1980	139.9	100.9	39.0
Bolivia	1976	4 613.5	3 135.2	118.4
Brasil	1980	119 002.7	56 929.7	7 221.2
Colombia	1985	27 837.9	12 499.6	1 749.5
Costa Rica	1984	2 416.8	1 604.8	149.6
Cuba	1981	9 723.6	5 064.0	775.6
Chile	1982	11 329.7	3 553.5	664.8
Dominica	1981	73.8	53.3	20.5
Ecuador	1982	8 060.7	3 835.6	933.4
El Salvador	1971	3 549.3	2 823.2	178.4
Granada	1981	89.1	59.7	29.3
Guatemala	1981	6 054.2	4 684.2	104.1
Guyana	1980	758.6	590.8	-
Haití	1982	5 053.8	4 059.6	246.5
Honduras	1974	2 656.9	2 117.8	117.4
Jamaica	1982	2 190.4	1 357.5	75.5
México	1990	81 249.6	36 249.8	5 075.2
Nicaragua	1971	1 911.5	1 319.6	137.8
Panamá	1980	1 831.4	1 114.6	111.2
Paraguay	1982	3 029.9	2 154.0	276.0
Perú	1981	17 005.2	5 115.7	1 046.8
República Dominicana	1981	5 648.0	3 279.9	430.3
Saint Kitts y Nevis	1980	43.3	43.3	-
Santa Lucía	1980	113.4	70.4	43.0
San Vicente y las Granadinas	1980	97.8	72.7	25.1
Trinidad y Tabago	1980	1 025.5	607.5	24.1
Uruguay	1985	2 930.6	1 026.5	385.8
Veezuela	1981	14 516.7	4 748.4	1 380.6

^a Corresponde a divisiones administrativas menores (parroquias)

^b Excluye la población indígena selvática.

^c Las cifras de este cuadro y las de población en ciudades principales presentan diferencias cuya causa no se pudo establecer.

<i>Thousands of inhabitants per size of locality</i>				<i>Country</i>
<i>50-99</i>	<i>100-499</i>	<i>500-999</i>	<i>1 000 y más 1 000 and over</i>	
1 654.3	3 071.9	2 546.1	10 514.4	<i>Argentina</i>
-	135.4	-	-	<i>Bahamas</i>
96.9	-	-	-	<i>Barbados</i> ^a
-	-	-	-	<i>Belize</i>
141.0	583.6	635.3	-	<i>Bolivia</i>
4 850.0	12 099.7	4 466.0	33 436.2	<i>Brazil</i>
730.0	3 729.6	553.2	8 576.1	<i>Colombia</i>
56.6	-	605.8	-	<i>Costa Rica</i>
531.2	1 423.4	-	1 929.4	<i>Cuba</i>
768.0	1 261.2	1 179.9	3 902.3	<i>Chile</i>
-	-	-	-	<i>Dominica</i>
664.3	732.5	2 094.9	-	<i>Ecuador</i>
205.5	337.2	-	-	<i>El Salvador</i>
-	-	-	-	<i>Grenada</i>
62.7	-	-	1 203.2	<i>Guatemala</i>
-	167.8	-	-	<i>Guyana</i>
64.4	683.3	-	-	<i>Haiti</i>
-	418.7	-	-	<i>Honduras</i>
232.8	-	524.6	-	<i>Jamaica</i>
3 854.9	18 233.3	17 836.5	-	<i>Mexico</i>
55.6	398.5	-	-	<i>Nicaragua</i>
59.8	545.8	-	-	<i>Panama</i>
145.0	459.9	-	-	<i>Paraguay</i>
1 443.7	4 527.2	4 871.8	...	<i>Peru</i> ^{b c}
346.0	278.6	-	1 313.2	<i>Dominican Republic</i>
-	-	-	-	<i>Saint Kitts and Nevis</i>
-	-	-	-	<i>Saint Lucia</i>
-	-	-	-	<i>Saint Vincent and the Grenadines</i>
64.1	329.6	-	-	<i>Trinidad and Tobago</i>
270.4	-	-	1 247.9	<i>Uruguay</i>
1 724.7	4 111.4	2 551.6	...	<i>Venezuela</i> ^{b c}

^a *Corresponds to smaller administrative divisions (parishes).*

^b *Excludes the indigenous forest dwelling population*

^c *For indetermined reasons, there are discrepancies between this table and those of the population of main cities.*

I. POBLACION / POPULATION

109. POBLACION EN HOGARES PARTICULARES POR TAMAÑO DEL HOGAR
POPULATION IN PRIVATE HOUSEHOLDS BY SIZE OF HOUSEHOLD

(Miles de personas / Thousands of persons)

País	Año Year	Total	1 persona 1 person	2 personas 2 persons	3 personas 3 persons	4 personas 4 persons	5 personas 5 persons
Argentina	1980	27 457.4	729.6	2 708.8	3 991.9	5 753.9	4 889.4
Barbados	1980	244.2	14.8	26.1	30.4	36.4	33.6
Bolivia	1988	6 020.1	104.9	310.4	610.8	925.6	1 035.5
Brasil	1980	117 960.3	1 555.0	8 880.4	15 084.7	19 359.8	18 864.9
Colombia	1985	27 457.0	302.1	961.4	2 089.0	3 516.1	4 168.9
Costa Rica	1984	2 404.5	26.6	105.8	235.9	390.6	423.6
Cuba	1981	9 681.1	209.8	686.4	1 349.5	1 980.9	1 732.4
Chile	1982	11 329.7	168.0	598.1	1 244.3	1 948.4	2 040.7
Ecuador	1982	7 969.7	1 476.6	2 597.5	1 539.7	1 096.7	575.0
El Salvador	1971	3 504.2	55.1	111.8	-----	574.0	-----
Guatemala	1973	5 160.2	44.8	197.4	424.6	627.8	759.5
Guatemala	1986-1987	8 162.5	52.5	240.2	563.6	952.1	1 179.5
Guyana	1970	699.8	13.9	30.1	43.2	57.6	71.3
Honduras	1974	2 625.9	19.4	73.4	163.9	579.0	-----
Jamaica	1970	1 791.9	79.9	130.9	-----	371.9	-----
México	1990	79 122.1	794.5	3 373.0	7 117.0	11 880.9	13 819.5
Panamá	1980	1 694.7	42.8	92.8	152.4	222.4	253.0
Paraguay	1982	2 996.5	33.8	121.0	242.3	362.2	418.0
Perú	1981	16 631.6	294.5	679.1	1 233.8	1 820.2	2 253.7
República Dominicana	1970	3 980.8	61.0	172.5	279.6	389.3	477.9
Trinidad y Tabago	1980	1 058.3	27.8	66.6	99.1	144.9	153.1
Uruguay	1985	2 876.4	129.9	403.6	532.8	633.6	479.9
Venezuela	1981	14 516.7	179.1	516.7	1 058.7	1 703.0	1 953.3

^a Las cifras de este cuadro se estimaron multiplicando el número de hogares por la cantidad de personas en él. Los grupos formados por más de diez personas se incluyeron en la categoría correspondiente a "diez personas o más" y el resto de la población quedó en la categoría "no determinado".

^b Se refiere a población en viviendas particulares ocupadas

^c Excluye la población indígena selvática.

6 personas <i>6 persons</i>	7 personas <i>7 persons</i>	8 personas <i>8 persons</i>	9 personas <i>9 persons</i>	10 y más personas <i>10 persons or over</i>	Personas que no viven en hogares <i>Persons not living in household</i>	No deter- minado <i>Unde- termined</i>	Country
3 364.2	2 418.7	-----	3 600.9	-----	-	-	Argentina
28.6	22.0	16.4	12.0	20.8	...	3.3	Barbados ^a
1 014.6	751.8	511.2	382.5	370.8	-	2.0	Bolivia
15 259.2	11 864.4	9 540.6	7 004.7	10 546.8	-	-	Brazil
3 972.6	3 356.4	2 646.8	-----	6 443.7	-----	-	Colombia ^{a b}
348.4	263.7	193.4	139.5	227.2	-	50.0	Costa Rica ^b
1 270.2	888.4	569.4	379.3	615.0	-	-	Cuba
1 748.4	1 056.1	771.8	522.7	953.7	277.6	-	Chile
310.0	-----	374.3	-----	-----	-	-	Ecuador ^b
-----	1 817.0	-----	-----	946.3	-----	-	El Salvador
798.2	710.2	579.7	1 017.9	-	-	...	Guatemala
-----	-----	5 174.6	-----	-----	-	-	Guatemala
79.7	83.8	80.7	71.0	168.8	-	-	Guyana
-----	1 059.9	-----	730.2	-----	Honduras
-----	799.3	-----	409.8	-----	Jamaica
12 174.0	9 536.2	7 136.1	-----	13 291.0	-----	-	Mexico
234.9	220.5	143.5	107.5	198.5	17.4	9.0	Panama ^c
422.7	365.5	310.9	312.7	407.4	Paraguay
2 411.1	2 132.8	1 766.9	1 511.2	2 528.2	-	-	Peru ^{a b}
572.9	421.0	415.0	346.5	845.1	-	-	Dominican Republic
145.4	116.0	92.2	67.4	119.9	...	26.1	Trinidad and Tobago ^a
306.9	163.1	-----	226.6	-----	-	-	Uruguay
1 918.1	1 682.7	1 420.5	1 119.7	2 810.5	154.4	-	Venezuela

^a These figures in this table were obtained by multiplying the number of households by the number of persons therein. Group of more than ten persons were included in the category "ten persons or over", and the remainder of the population in the "indetermined" category.

^b Refers to population living in private dwelling.

^c Does not include indigenous forest population.

II. CUENTAS NACIONALES / NATIONAL ACCOUNTS

110. AMERICA LATINA Y EL CARIBE: PRODUCTO INTERNO BRUTO POR TIPO DE GASTO, A PRECIOS CONSTANTES DE MERCADO ^a LATIN AMERICA AND THE CARIBBEAN: GROSS DOMESTIC PRODUCT BY TYPE OF EXPENDITURE, AT CONSTANT MARKET PRICES ^a

(Millones de dólares a precios de 1980 / Millions of dollars at 1980 prices)

Tipo de gasto	1970	1980	1982	1985	1986	1987
1. Gasto de consumo final del gobierno general	42 967.9	77 694.0	79 731.1	85 482.8	87 656.5	91 330.9
2. Gasto privado de consumo final ^b	274 584.0	486 334.0	480 667.9	480 656.3	512 204.0	500 190.5
3. Variación de existencias	-5 552.6	8 452.1	-1 976.1	4 961.2	-3 124.3	3 497.8
4. Formación bruta de capital fijo	86 926.3	172 361.3	150 365.8	124 957.4	135 612.5	140 138.9
A.1 Construcción ^c	39 981.2	85 381.6	83 491.6	70 261.9	74 706.3	76 693.9
2 Maquinaria y equipo ^c	24 897.3	57 973.0	46 562.2	38 763.6	42 500.3	42 321.1
5. Exportaciones de bienes y servicios	79 965.4	103 116.0	113 232.4	132 370.8	133 179.1	144 937.5
6. Menos: Importaciones de bienes y servicios	54 450.3	115 192.8	96 238.3	77 570.9	83 213.0	87 503.8
Total: Producto interno bruto	424 440.7	732 764.6	725 782.8	750 857.5	782 314.7	792 591.8

^a Argentina, Bolivia, Brasil, Colombia, Costa Rica, Chile, Ecuador, El Salvador, Guatemala, Haití, Honduras, México, Nicaragua, Panamá, Paraguay, Perú, República Dominicana, Uruguay y Venezuela.

^b Obtenido por diferencia.

^c La suma de los parciales no coincide con el total por diferencias de cobertura.

111. AMERICA LATINA Y EL CARIBE: PRODUCTO INTERNO BRUTO POR CLASE DE ACTIVIDAD ECONOMICA, A PRECIOS CONSTANTES DE MERCADO ^a LATIN AMERICA AND THE CARIBBEAN: GROSS DOMESTIC PRODUCT BY KIND OF ECONOMIC ACTIVITY, AT CONSTANT MARKET PRICES ^a

(Millones de dólares a precios de 1980 ^b / Millions of dollars at 1980 prices ^b)

Clase de actividad	1970	1980	1982	1985	1986	1987
1. Agricultura, caza, silvicultura y pesca	50 934.2	71 961.8	75 862.2	82 076.2	79 864.7	85 498.4
2. Explotación de minas y canteras	31 682.1	33 805.1	33 709.6	35 492.4	36 834.6	37 390.3
3. Industrias manufactureras	110 797.3	192 140.1	178 266.1	186 485.9	198 924.1	203 532.9
4. Electricidad, gas y agua	4 438.2	10 892.7	12 167.7	14 851.1	15 833.8	16 557.0
5. Construcción	28 514.0	53 553.6	50 514.2	42 109.8	45 402.3	47 392.5
6. Comercio al por mayor y al por menor, restaurantes y hoteles	73 303.8	134 456.3	133 260.8	132 500.1	134 198.3	137 284.2
7. Transportes, almacenamiento y comunicaciones	19 263.0	41 443.3	43 010.0	46 377.9	49 110.5	51 600.2
8. Establecimientos financieros, seguros, bienes inmuebles y servicios prestados a las empresas	51 149.6	96 290.2	102 466.2	111 154.7	116 477.3	103 388.4
Viviendas	23 435.3	40 671.0	42 101.8	45 016.2	48 819.5	35 711.3
9. Servicios comunales, sociales y personales	67 588.6	125 582.1	129 638.8	136 322.1	141 436.8	144 742.7
Servicios gubernamentales	18 462.3	38 244.2	40 296.9	41 614.4	42 508.5	43 332.2
Subtotal	437 670.8	760 125.2	758 895.6	787 370.2	818 082.5	827 386.4
Menos: Comisión imputada de los servicios bancarios ^c	10 148.7	25 156.1	28 541.8	32 547.3	32 416.8	31 823.4
Más: Derechos de importación ^c	4 663.1	7 719.5	5 474.7	5 080.9	5 675.1	6 014.6
Total: Producto interno bruto	432 185.2	742 688.6	735 828.5	759 903.8	791 340.7	801 577.6

^a Argentina, Barbados, Bolivia, Brasil, Colombia, Costa Rica, Chile, Ecuador, El Salvador, Guatemala, Guyana, Haití, Honduras, Jamaica, México, Nicaragua, Panamá, Paraguay, Perú, República Dominicana, Trinidad y Tabago, Uruguay y Venezuela.

^b Véanse las notas técnicas.

^c Cálculos preliminares sujetos a revisión.

1988	1989	1990	1991	1992	Type of expenditure
93 131.9	92 179.7	95 426.4	100 370.2	103 493.7	1. General government final consumption expenditure
501 303.9	503 952.9	512 378.1	530 393.6	568 476.8	2. Private final consumption expenditure ^b
2 808.1	227.1	-7 469.4	-1 509.5	335.7	3. Increase in stocks
140 523.4	135 579.4	133 729.2	142 680.1	157 729.1	4. Gross fixed capital formation
76 400.3	76 333.6	71 392.0	72 864.7	66 489.9	A. 1 Construction ^c
43 317.6	43 434.8	41 597.9	45 197.8	42 987.1	2 Machinery and equipment ^c
156 176.0	164 263.1	173 132.2	181 415.2	195 228.1	5. Exports of goods and services
95 615.5	97 611.3	106 673.1	122 835.4	145 453.5	6. Less: Imports of goods and services
798 327.7	798 590.8	800 523.3	830 514.2	879 809.9	Total: Gross domestic product

^a Argentina, Bolivia, Brazil, Colombia, Costa Rica, Chile, Dominican Republic, Ecuador, El Salvador, Guatemala, Haiti, Honduras, Mexico, Nicaragua, Panama, Paraguay, Peru, Uruguay and Venezuela.

^b Obtained by difference.

^c The sum of the partial figures differs from the total because of variations in coverage.

1988	1989	1990	1991	1992	Kind of activity
87 105.1	87 496.6	88 735.8	91 280.4	93 376.6	1. Agriculture, hunting, forestry and fishing
38 964.4	39 696.2	42 151.1	43 497.6	44 057.0	2. Mining and quarrying
200 986.1	203 003.0	198 943.0	206 079.5	207 286.0	3. Manufacturing
17 133.2	17 401.9	17 994.9	18 828.9	19 480.0	4. Electricity, gas and water
47 177.0	44 983.0	43 078.8	45 062.3	49 378.7	5. Construction
137 026.6	137 277.4	137 856.2	144 603.6	149 321.4	6. Wholesale and retail trade, restaurants and hotels
53 460.6	56 115.6	57 358.6	61 253.4	64 082.1	7. Transport, storage and communications
104 686.0	105 347.5	103 351.8	104 677.7	125 227.9	8. Finance, insurance, real estate and business services
36 448.0	37 393.5	35 684.9	35 927.6	35 597.5	Dwellings
147 291.0	143 584.9	147 257.7	149 445.3	157 536.3	9. Community, social and personal services
44 137.2	38 259.0	40 888.5	40 108.8	40 959.2	Government services
833 830.0	834 906.1	836 727.9	864 728.7	909 745.9	Subtotal
32 555.6	32 656.9	31 900.0	31 174.7	29 114.7	Less: Imputed bank service charges ^c
5 974.1	5 479.0	5 046.5	6 409.5	8 609.2	Plus: Import duties ^c
807 248.4	807 728.2	809 874.4	839 963.4	889 240.4	Total: Gross domestic product

^a Argentina, Barbados, Bolivia, Brazil, Colombia, Costa Rica, Chile, Dominican Republic, Ecuador, El Salvador, Guatemala, Guayana, Haiti, Honduras, Jamaica, Mexico, Nicaragua, Panama, Paraguay, Peru, Trinidad and Tobago, Uruguay and Venezuela.

^b See technical notes.

II. CUENTAS NACIONALES / NATIONAL ACCOUNTS

112. AMERICA LATINA Y EL CARIBE: RELACIONES ENTRE PRINCIPALES AGREGADOS DE CUENTAS NACIONALES, A PRECIOS CONSTANTES ^{a b} LATIN AMERICA AND THE CARIBBEAN: RELATIOS AMONG MAIN NATIONAL ACCOUNTS AGGREGATES, AT CONSTANT PRICES ^{a b}

(Millones de dólares a precios de 1980 / Millions of dollars at 1980 prices)

	1970	1980	1982	1985	1986	1987
1. Producto interno bruto a precios de mercado	424 440.7	732 764.6	725 782.8	750 857.5	782 314.7	792 591.8
Más: Efecto de la relación del intercambio	-26 919.4	0.0	-18 547.2	-23 340.8	-35 428.9	-38 743.2
2. Igual: Ingreso interno bruto real a precios de mercado	397 521.3	732 764.6	707 235.6	727 516.7	746 885.8	753 848.6
Más: Ingreso neto por servicio de factores procedente del resto del mundo	-8 493.7	-19 187.4	-37 056.0	-36 408.3	-34 684.5	-31 409.1
Más: Otras transferencias corrientes netas procedentes del resto del Mundo	162.2	643.9	328.8	1 484.0	1 793.8	2 151.4
3. Igual: Ingreso nacional real disponible a precios de mercado	389 189.8	714 221.1	670 508.4	692 592.4	713 995.1	724 590.9
Menos: Gasto total de consumo final	317 551.9	564 028.0	560 399.0	566 139.1	599 860.5	591 521.4
4. Igual: Ahorro nacional bruto	71 637.9	150 193.1	110 109.4	126 453.3	114 134.6	133 069.5
Menos: Excedente de la nación por transacciones corrientes	9 735.8	30 620.3	38 280.3	3 465.2	18 353.5	10 567.2
5. Igual: Formación bruta de capital	81 373.7	180 813.4	148 389.7	129 918.5	132 488.1	143 636.7

^a Argentina, Bolivia, Brasil, Colombia, Costa Rica, Chile, Ecuador, El Salvador, Guatemala, Haití, Honduras, México, Nicaragua, Panamá, Paraguay, Perú, República Dominicana, Uruguay y Venezuela.

^b Los totales y subtotales pueden no coincidir con la suma de los sumandos debido a las agregaciones efectuadas en cada uno de los conceptos.

1988	1989	1990	1991	1992	
798 327.7	798 590.8	800 523.3	830 514.2	879 809.9	1. Gross domestic product at market prices
-40 558.0	-41 738.5	-46 589.6	-53 150.8	-60 914.0	<i>Plus: Effect of the terms of trade</i>
757 769.7	756 852.3	753 933.7	777 363.4	818 895.9	2. Equals: Real gross domestic income at market prices
-32 374.1	-34 048.0	-30 286.7	-27 790.1	-24 946.6	<i>Plus: Net income from external factor services</i>
2 082.3	3 474.1	4 175.0	5 526.4	6 326.7	<i>Plus: Other net current transfers received from the rest of the world</i>
727 477.9	726 278.4	727 822.0	755 099.7	800 276.0	3. Equals: Real gross national disposable income at market prices
594 435.8	596 132.6	607 804.5	630 763.8	671 970.4	<i>Less: Total final consumption expenditure</i>
133 042.1	130 145.8	120 017.5	124 335.9	128 305.6	4. Equals: Gross national saving
10 289.3	5 660.6	6 242.2	16 834.7	29 759.3	<i>Less: Surplus of the nation on current transactions</i>
143 331.4	135 806.4	126 259.7	141 170.6	158 064.9	5. Equals: Gross capital formation

^a Argentina, Bolivia, Brazil, Colombia, Costa Rica, Chile, Dominican Republic, Ecuador, El Salvador, Guatemala, Haiti, Honduras, Mexico, Nicaragua, Panama, Paraguay, Peru, Uruguay and Venezuela.

^b Totals and subtotals may not coincide with the sum of the addends owing to aggregation in each category.

II. CUENTAS NACIONALES / NATIONAL ACCOUNTS

113. PRODUCTO INTERNO BRUTO TOTAL, A PRECIOS CONSTANTES DE MERCADO *TOTAL GROSS DOMESTIC PRODUCT, AT CONSTANT MARKET PRICES*

(Millones de dólares a precios de 1980 / *Millions of dollars at 1980 prices*)

País	1970	1980	1982	1985	1986	1987
Argentina	88 247.2	116 067.0	105 910.0	104 559.0	112 477.0	115 467.3
Bolivia	2 986.7	4 380.0	4 227.8	3 976.1	3 877.0	3 977.9
Brasil	106 328.1	243 500.5	234 603.6	257 327.7	277 561.5	287 532.0
Colombia	19 149.2	32 479.0	33 556.5	36 821.2	39 364.6	41 580.7
Costa Rica	2 078.6	3 545.0	3 208.8	3 578.9	3 768.6	3 938.4
Chile	19 603.0	25 295.7	23 339.9	24 296.3	25 556.9	27 077.5
Ecuador	4 919.0	11 489.9	12 133.3	12 705.4	13 063.7	12 441.5
El Salvador	2 581.9	3 496.7	3 021.0	3 162.3	3 177.0	3 261.5
Guatemala	4 491.9	7 801.4	7 608.5	7 362.3	7 382.6	7 648.1
Haití	864.6	1 373.4	1 289.2	1 306.7	1 306.9	1 298.3
Honduras	1 455.0	2 515.7	2 547.4	2 691.0	2 751.8	2 887.0
México	92 119.3	175 918.0	190 149.1	193 641.5	186 372.3	174 403.5
Nicaragua	1 998.6	2 069.5	2 162.7	2 136.2	2 114.4	2 099.5
Panamá	2 083.4	3 488.0	3 800.9	3 975.9	4 109.8	4 201.0
Paraguay	1 768.3	4 067.5	4 389.4	4 575.4	4 562.6	4 768.2
Perú	14 062.3	20 581.0	21 532.8	20 297.5	22 070.6	23 839.8
República Dominicana	3 310.3	6 437.6	6 779.2	7 007.7	7 219.0	7 850.4
Uruguay	5 083.7	6 661.4	6 069.3	5 787.9	6 267.8	6 748.8
Venezuela	51 309.4	61 597.4	59 453.3	55 648.5	59 310.7	61 570.6
Subtotal	424 440.7	732 764.6	725 782.8	750 857.5	782 314.7	792 591.8
Barbados	651.0	848.3	788.3	828.0	870.9	894.0
Guyana	460.1	529.1	468.4	435.8	436.8	441.6
Jamaica	3 021.1	2 723.3	2 793.4	2 631.1	2 727.1	2 904.9
Trinidad y Tabago	3 612.2	5 823.3	5 995.6	5 151.4	4 991.1	4 745.3
Total	432 185.2	742 688.6	735 828.5	759 903.8	791 340.7	801 577.6

1988	1989	1990	1991	1992	Country
113 064.6	106 052.7	105 958.2	115 392.5	125 348.1	<i>Argentina</i>
4 095.6	4 205.1	4 402.5	4 636.0	4 728.4	<i>Bolivia</i>
287 237.0	296 656.8	283 638.2	286 312.7	283 466.5	<i>Brazil</i>
43 327.8	44 856.9	46 639.0	47 539.3	49 229.8	<i>Colombia</i>
4 065.5	4 287.7	4 434.7	4 529.4	4 839.0	<i>Costa Rica</i>
28 958.5	31 705.0	32 709.0	34 490.4	37 722.6	<i>Chile</i>
13 532.9	13 554.3	13 829.4	14 485.0	14 964.5	<i>Ecuador</i>
3 310.1	3 345.0	3 457.9	3 572.2	3 741.3	<i>El Salvador</i>
7 951.2	8 248.8	8 490.6	8 789.0	9 205.9	<i>Guatemala</i>
1 309.8	1 323.6	1 321.4	1 329.4	1 189.9	<i>Haiti</i>
3 027.1	3 170.4	3 156.8	3 222.0	3 404.3	<i>Honduras</i>
176 365.6	176 003.0	184 287.2	190 859.8	221 013.6	<i>Mexico</i>
1 814.3	1 783.1	1 778.8	1 773.5	1 777.4	<i>Nicaragua</i>
3 533.8	3 525.9	3 707.5	4 050.4	4 394.3	<i>Panama</i>
5 086.5	5 387.1	5 554.3	5 683.4	5 782.8	<i>Paraguay</i>
21 832.4	19 323.6	18 235.1	18 613.8	18 109.6	<i>Peru</i>
7 912.4	8 265.3	7 864.1	7 785.0	8 314.0	<i>Dominican Republic</i>
6 725.6	6 813.7	6 873.7	7 070.9	7 594.5	<i>Uruguay</i>
65 177.0	60 082.6	64 184.8	70 379.3	74 983.3	<i>Venezuela</i>
798 327.7	798 590.8	800 523.3	830 514.2	879 809.9	<i>Subtotal</i>
925.7	959.3	927.7	889.1	866.9	<i>Barbados</i>
431.5	412.0	400.7	422.7	435.3	<i>Guyana</i>
2 966.0	3 186.3	3 356.8	3 407.9	3 476.2	<i>Jamaica</i>
4 597.6	4 579.8	4 665.9	4 729.6	4 652.1	<i>Trinidad and Tobago</i>
807 248.4	807 728.2	809 874.4	839 963.4	889 240.4	<i>Total</i>

II. CUENTAS NACIONALES / NATIONAL ACCOUNTS

114. PRODUCTO INTERNO BRUTO POR HABITANTE, A PRECIOS CONSTANTES DE MERCADO PER CAPITA GROSS DOMESTIC PRODUCT, AT CONSTANT MARKET PRICES

(Millones de dólares a precios de 1980 / Millions of dollars at 1980 prices)

País	1970	1980	1982	1985	1986	1987
Argentina	3 682.7	4 110.4	3 641.2	3 447.2	3 659.4	3 708.3
Bolivia	690.6	784.8	719.4	626.9	596.3	596.8
Brasil	1 109.4	2 007.7	1 847.8	1 898.2	2 006.5	2 038.3
Colombia	896.5	1 224.5	1 211.5	1 249.0	1 309.8	1 358.0
Costa Rica	1 201.0	1 551.8	1 324.4	1 354.6	1 386.3	1 408.2
Chile	2 062.5	2 269.7	2 026.2	2 004.4	2 073.2	2 159.9
Ecuador	824.0	1 443.3	1 444.8	1 396.3	1 401.5	1 303.0
El Salvador	719.5	772.8	654.5	667.3	660.7	667.2
Guatemala	856.2	1 127.9	1 040.1	924.5	900.8	906.8
Haití	191.3	256.6	232.4	222.8	218.5	212.8
Honduras	561.4	704.9	669.7	642.9	637.6	648.7
México	1 830.4	2 623.8	2 700.2	2 561.6	2 409.6	2 204.5
Nicaragua	968.7	738.5	728.6	661.7	638.5	619.1
Panamá	1 383.4	1 788.7	1 868.6	1 834.7	1 858.5	1 861.6
Paraguay	752.0	1 292.6	1 307.2	1 238.9	1 198.5	1 215.6
Perú	1 065.9	1 190.0	1 186.7	1 045.3	1 112.4	1 176.6
República Dominicana	748.5	1 130.0	1 134.0	1 092.2	1 099.6	1 169.0
Uruguay	1 810.2	2 286.3	2 056.5	1 924.0	2 071.4	2 217.8
Venezuela	4 838.7	4 100.0	3 740.4	3 242.1	3 371.0	3 415.7
Subtotal	1 596.1	2 159.9	2 044.5	1 981.0	2 021.5	2 006.7
Barbados	2 723.9	3 407.0	3 146.7	3 272.9	3 431.6	3 511.2
Guyana	648.9	697.1	606.6	551.6	551.3	557.1
Jamaica	1 616.4	1 276.7	1 267.8	1 138.5	1 167.0	1 231.6
Trinidad y Tabago	3 720.1	5 382.0	5 388.2	4 440.9	4 246.2	3 984.7
Total	1 602.4	2 162.2	2 047.7	1 981.3	2 021.0	2 006.1

1988	1989	1990	1991	1992	Country
3 585.5	3 321.6	3 278.2	3 527.4	3 786.9	<i>Argentina</i>
599.6	600.7	613.9	631.1	628.4	<i>Bolivia</i>
1 997.9	2 025.9	1 903.1	1 888.6	1 839.4	<i>Brazil</i>
1 389.6	1 413.3	1 443.9	1 446.6	1 472.8	<i>Colombia</i>
1 413.5	1 450.6	1 461.4	1 455.0	1 516.3	<i>Costa Rica</i>
2 271.6	2 446.2	2 483.0	2 576.6	2 773.8	<i>Chile</i>
1 383.6	1 352.8	1 347.4	1 379.4	1 393.2	<i>Ecuador</i>
665.2	659.6	668.6	676.6	693.3	<i>El Salvador</i>
915.9	923.2	923.2	928.4	944.8	<i>Guatemala</i>
210.3	208.3	203.7	200.9	176.2	<i>Haiti</i>
659.6	670.0	647.0	640.8	657.2	<i>Honduras</i>
2 180.3	2 128.6	2 181.3	2 211.4	2 507.2	<i>Mexico</i>
522.3	499.9	483.9	465.7	449.2	<i>Nicaragua</i>
1 534.6	1 500.4	1 546.1	1 657.3	1 764.1	<i>Panama</i>
1 259.3	1 295.8	1 298.8	1 292.5	1 279.4	<i>Paraguay</i>
1 055.5	915.3	846.2	846.1	806.5	<i>Peru</i>
1 152.2	1 177.5	1 096.8	1 063.5	1 112.9	<i>Dominican Republic</i>
2 198.0	2 214.5	2 221.5	2 272.0	2 425.9	<i>Uruguay</i>
3 531.3	3 180.9	3 322.1	3 562.9	3 714.4	<i>Venezuela</i>
1 981.1	1 943.1	1 910.5	1 944.7	2 022.0	Subtotal
3 624.3	3 744.4	3 609.8	3 449.4	3 354.0	<i>Barbados</i>
544.5	519.5	503.5	527.4	538.5	<i>Guyana</i>
1 247.0	1 328.7	1 387.1	1 394.3	1 407.7	<i>Jamaica</i>
3 811.6	3 750.0	3 775.0	3 782.5	3 678.9	<i>Trinidad and Tobago</i>
1 980.5	1 943.3	1 911.3	1 945.2	2 021.3	Total

II. CUENTAS NACIONALES / NATIONAL ACCOUNTS

115. PRODUCTO INTERNO BRUTO DE LA AGRICULTURA, A PRECIOS CONSTANTES DE MERCADO ^a GROSS DOMESTIC PRODUCT OF AGRICULTURE, AT CONSTANT MARKET PRICES ^a

(Millones de dólares a precios de 1980 / Millions of dollars at 1980 prices)

País	1970	1980	1982	1985	1986	1987
Argentina	5 963.1	7 318.1	7 993.6	7 979.3	7 983.4	7 744.5
Bolivia	535.9	803.8	851.4	903.9	872.0	902.6
Brasil	16 145.9	25 624.4	27 530.8	31 113.1	28 617.3	32 901.7
Colombia	4 105.0	6 287.9	6 366.4	6 769.7	6 998.2	7 445.0
Costa Rica	488.5	631.2	632.2	683.6	716.4	746.5
Chile	1 420.5	1 772.2	1 827.1	2 086.3	2 245.3	2 459.2
Ecuador	1 032.6	1 393.3	1 518.3	1 589.1	1 752.0	1 795.8
El Salvador	725.3	972.6	868.0	859.0	832.2	849.6
Guatemala	1 339.4	2 111.6	2 073.0	2 076.8	2 059.6	2 140.0
Haití	394.7	458.8	433.5	434.3	444.8	449.5
Honduras	411.7	539.2	575.9	591.2	586.8	635.6
México	10 331.1	14 484.4	15 067.8	16 377.9	15 932.3	16 151.3
Nicaragua	481.0	480.3	540.8	515.5	470.3	455.0
Panamá	301.8	343.9	363.3	410.0	398.5	433.9
Paraguay	624.1	1 198.5	1 324.3	1 431.3	1 344.0	1 438.1
Perú	2 236.3	2 104.5	2 362.6	2 446.1	2 596.8	2 728.7
República Dominicana	925.0	1 297.5	1 431.7	1 423.7	1 416.2	1 457.2
Uruguay	908.6	968.6	947.0	948.6	924.9	967.1
Venezuela	1 961.3	2 603.6	2 631.0	2 886.3	3 119.3	3 243.3
Subtotal	50 331.8	71 394.3	75 339.0	81 525.8	79 310.3	84 944.7
Barbados	92.2	82.5	66.7	75.3	78.7	69.9
Guyana	108.0	117.5	118.6	118.1	122.5	118.5
Jamaica	198.2	216.7	204.1	232.3	227.5	239.2
Trinidad y Tabago	204.1	150.7	133.7	124.7	125.8	126.0
Total	50 934.2	71 961.8	75 862.2	82 076.2	79 864.7	85 498.4

^a Comprende Agricultura, caza, silvicultura y pesca.

1988	1989	1990	1991	1992	Country
8 504.1	7 721.0	8 602.5	8 934.7	8 940.8	<i>Argentina</i>
924.5	907.3	925.3	1 040.5	996.4	<i>Bolivia</i>
33 178.5	34 124.0	32 853.0	33 772.9	35 566.6	<i>Brazil</i>
7 651.2	7 980.1	8 445.0	8 904.8	8 813.1	<i>Colombia</i>
780.8	838.9	860.2	913.7	940.7	<i>Costa Rica</i>
2 742.3	2 846.2	3 034.0	3 131.2	3 281.7	<i>Chile</i>
1 933.4	1 986.9	2 108.5	2 235.6	2 341.1	<i>Ecuador</i>
841.5	845.4	908.3	907.9	974.0	<i>El Salvador</i>
2 236.3	2 305.0	2 399.3	2 473.7	2 547.0	<i>Guatemala</i>
462.0	462.1	451.9	466.8	449.5	<i>Haiti</i>
632.3	695.8	703.4	746.7	762.6	<i>Honduras</i>
15 541.5	15 191.5	16 088.4	16 243.3	16 082.0	<i>Mexico</i>
404.5	441.7	440.9	423.7	432.4	<i>Nicaragua</i>
411.3	426.6	439.5	461.7	491.0	<i>Panama</i>
1 611.6	1 735.5	1 774.1	1 763.0	1 764.5	<i>Paraguay</i>
2 943.0	2 802.3	2 622.5	2 647.3	2 502.2	<i>Peru</i>
1 437.9	1 470.3	1 378.1	1 410.6	1 491.7	<i>Dominican Republic</i>
951.8	984.7	987.3	1 010.0	1 116.4	<i>Uruguay</i>
3 393.7	3 219.8	3 163.5	3 241.4	3 326.1	<i>Venezuela</i>
86 582.1	86 984.8	88 185.7	90 729.6	92 819.9	Subtotal
65.8	59.9	65.0	62.0	60.5	<i>Barbados</i>
108.5	105.2	90.9	102.0	105.0	<i>Guyana</i>
226.2	216.7	242.2	243.2	247.1	<i>Jamaica</i>
122.5	129.9	152.0	143.7	144.1	<i>Trinidad and Tobago</i>
87 105.1	87 496.6	88 735.8	91 280.4	93 376.6	Total

^a Includes Agriculture, hunting, forestry and fishing.

II. CUENTAS NACIONALES / NATIONAL ACCOUNTS

116. PRODUCTO INTERNO BRUTO DE LAS ACTIVIDADES INDUSTRIALES, A PRECIOS CONSTANTES DE MERCADO ^a GROSS DOMESTIC PRODUCT OF INDUSTRIAL ACTIVITIES, AT CONSTANT MARKET PRICES ^a

(Millones de dólares a precios de 1980 / Millions of dollars at 1980 prices)

País	1970	1980	1982	1985	1986	1987
Argentina	37 632.0	45 348.2	38 359.1	36 112.0	40 479.1	42 150.6
Bolivia	1 066.0	1 492.8	1 345.0	1 107.3	1 017.8	1 035.8
Brasil	41 824.5	99 882.0	90 175.9	96 886.8	108 461.6	109 433.9
Colombia	6 064.5	9 833.7	9 756.6	11 764.1	13 300.4	14 191.1
Costa Rica	406.4	880.5	699.2	827.6	881.3	922.4
Chile	7 050.4	8 108.6	7 673.1	8 396.7	8 843.5	9 183.6
Ecuador	1 296.9	4 278.7	4 614.5	5 022.3	5 023.3	4 192.3
El Salvador	465.5	649.6	532.6	564.0	578.3	604.5
Guatemala	863.2	1 793.5	1 683.8	1 443.8	1 465.3	1 517.8
Haití	150.3	335.0	297.4	288.7	284.1	278.7
Honduras	341.0	604.9	591.6	676.7	662.7	675.9
México	29 371.1	55 887.8	59 372.0	59 026.3	55 472.9	57 291.9
Nicaragua	559.9	606.4	610.7	630.8	645.0	639.9
Panamá	383.3	603.1	662.4	522.8	544.0	552.0
Paraguay	342.7	935.8	965.9	975.5	970.4	1 001.1
Perú	5 312.7	8 459.0	8 538.0	7 715.2	8 368.6	9 043.1
República Dominicana	745.6	1 792.7	1 734.1	1 779.2	1 874.9	2 248.0
Uruguay	1 557.6	2 322.1	1 928.8	1 609.1	1 784.0	1 985.3
Venezuela	31 859.9	30 818.8	28 352.8	24 744.9	26 646.1	27 680.5
Subtotal	167 293.6	274 633.0	257 893.6	260 094.1	277 303.2	284 628.5
Barbados	108.3	173.1	158.3	155.4	164.4	160.6
Guyana	184.2	184.2	145.1	121.6	117.7	117.4
Jamaica	1 273.3	967.5	924.1	848.8	879.1	943.9
Trinidad y Tabago	2 134.0	3 540.9	3 368.8	2 868.2	2 696.5	2 465.3
Total	170 993.4	279 498.8	262 489.9	264 088.0	281 161.0	288 315.7

^a Comprende Explotación de minas y canteras, Industrias manufactureras y Construction.

1988	1989	1990	1991	1992	Country
40 413.9	36 331.6	36 070.7	40 562.6	44 421.5	<i>Argentina</i>
1 164.1	1 252.6	1 359.5	1 415.5	1 439.4	<i>Bolivia</i>
105 963.8	109 133.8	99 620.7	98 803.7	94 670.0	<i>Brazil</i>
14 778.9	15 475.6	15 812.3	15 910.7	16 660.4	<i>Colombia</i>
939.1	986.1	1 002.6	1 005.9	1 094.1	<i>Costa Rica</i>
9 955.8	11 117.2	11 170.1	11 747.7	12 696.7	<i>Chile</i>
4 963.3	4 706.7	4 542.8	4 737.1	4 916.9	<i>Ecuador</i>
628.4	645.4	644.3	681.6	727.3	<i>El Salvador</i>
1 580.8	1 631.2	1 637.7	1 676.0	1 783.4	<i>Guatemala</i>
278.4	281.6	282.9	251.0	181.0	<i>Haiti</i>
732.4	780.2	764.1	774.2	886.2	<i>Honduras</i>
58 571.2	61 725.1	65 320.2	67 534.2	69 629.0	<i>Mexico</i>
473.9	460.1	445.6	464.1	448.6	<i>Nicaragua</i>
355.7	346.0	400.6	510.5	623.5	<i>Panama</i>
1 051.7	1 104.8	1 123.5	1 142.0	1 160.5	<i>Paraguay</i>
7 985.1	7 003.0	6 629.0	6 740.7	6 473.2	<i>Peru</i>
2 206.0	2 323.2	2 025.2	1 923.3	2 138.6	<i>Dominican Republic</i>
1 982.8	1 984.8	1 922.1	1 921.8	1 977.2	<i>Uruguay</i>
29 431.8	26 585.0	29 488.9	32 904.8	34 911.5	<i>Venezuela</i>
283 457.1	283 873.9	280 262.8	290 707.5	296 839.0	Subtotal
171.4	181.2	172.0	161.2	157.1	<i>Barbados</i>
114.6	100.9	100.7	112.1	115.5	<i>Guyana</i>
969.4	1 138.1	1 220.1	1 216.7	1 242.1	<i>Jamaica</i>
2 414.9	2 388.1	2 417.4	2 442.0	2 367.9	<i>Trinidad and Tobago</i>
287 127.5	287 682.3	284 173.0	294 639.5	300 721.6	Total

^a Includes Mining and quarrying, Manufacturing and Construction.

II. CUENTAS NACIONALES / NATIONAL ACCOUNTS

117. PRODUCTO INTERNO BRUTO DE SERVICIOS BASICOS, A PRECIOS CONSTANTES DE MERCADO ^a *GROSS DOMESTIC PRODUCT OF BASIC SERVICES, AT CONSTANT MARKET PRICES ^a*

(Millones de dólares a precios de 1980 / Millions of dollars at 1980 prices)

País	1970	1980	1982	1985	1986	1987
Argentina	5 379.2	7 288.1	7 271.0	8 083.6	8 574.0	8 923.7
Bolivia	117.2	289.5	311.0	351.2	370.7	385.5
Brasil	5 182.8	16 676.5	17 881.5	21 900.6	24 556.9	25 838.3
Colombia	1 592.9	3 316.5	3 618.8	3 750.4	3 811.5	3 968.4
Costa Rica	90.4	224.8	231.8	255.5	273.3	296.2
Chile	1 249.3	1 884.7	1 757.7	1 917.8	2 041.9	2 213.1
Ecuador	380.8	1 001.9	1 071.3	1 195.9	1 326.2	1 382.3
El Salvador	112.7	197.1	172.4	192.8	195.3	199.0
Guatemala	195.6	440.8	415.2	436.9	450.9	476.3
Haití	19.2	37.2	37.9	35.7	36.9	40.7
Honduras	117.3	187.3	222.1	252.4	258.6	275.8
México	5 275.0	12 982.1	13 582.0	14 503.5	14 208.4	14 644.1
Nicaragua	139.9	162.8	159.9	146.5	151.7	156.5
Panamá	156.8	810.1	954.6	1 078.8	1 109.8	1 161.9
Paraguay	87.0	266.4	302.9	324.2	347.2	368.1
Perú	822.8	1 543.8	1 640.8	1 561.7	1 709.5	1 875.8
República Dominicana	185.6	380.9	420.3	404.1	417.6	512.2
Uruguay	343.3	478.3	444.5	432.6	481.6	518.6
Venezuela	1 720.9	3 314.8	3 727.6	3 357.8	3 530.6	3 798.4
Subtotal	23 168.6	51 483.4	54 223.6	60 182.3	63 852.4	67 035.0
Barbados	50.4	63.7	67.4	76.8	80.7	84.5
Guyana	22.6	30.5	30.0	29.6	30.0	33.8
Jamaica	147.7	176.5	181.1	201.0	222.3	238.1
Trinidad y Tabago	311.9	581.9	675.6	739.4	758.8	765.7
Total	23 701.2	52 336.0	55 177.7	61 229.0	64 944.3	68 157.1

^a Comprende Electricidad, gas y agua y Transporte, almacenamiento y comunicaciones.

1988	1989	1990	1991	1992	Country
8 699.1	8 751.0	8 711.4	9 034.9	9 880.0	<i>Argentina</i>
389.0	406.0	423.5	445.3	478.8	<i>Bolivia</i>
27 429.6	29 272.4	29 759.0	32 059.5	32 155.2	<i>Brazil</i>
4 115.2	4 260.0	4 419.4	4 569.0	4 630.3	<i>Colombia</i>
314.6	339.1	361.6	374.1	415.0	<i>Costa Rica</i>
2 388.0	2 603.3	2 719.1	3 070.5	3 572.1	<i>Chile</i>
1 462.7	1 575.5	1 625.2	1 718.2	1 806.6	<i>Ecuador</i>
202.8	205.0	217.4	232.8	246.5	<i>El Salvador</i>
502.4	551.0	584.5	616.0	674.0	<i>Guatemala</i>
43.4	44.9	46.2	43.1	36.5	<i>Haiti</i>
298.0	316.1	334.5	342.6	352.6	<i>Honduras</i>
15 080.4	15 803.5	16 741.9	17 621.6	18 816.1	<i>Mexico</i>
137.6	137.1	141.3	145.7	148.9	<i>Nicaragua</i>
1 061.9	1 010.1	1 018.1	1 125.8	1 204.7	<i>Panama</i>
394.7	415.6	448.7	479.7	509.9	<i>Paraguay</i>
1 787.7	1 639.1	1 563.6	1 648.3	1 633.3	<i>Peru</i>
515.1	555.8	535.3	548.7	617.1	<i>Dominican Republic</i>
550.0	564.6	585.2	627.3	682.3	<i>Uruguay</i>
4 101.6	3 914.0	3 955.2	4 180.1	4 495.6	<i>Venezuela</i>
69 473.7	72 364.1	74 190.9	78 883.2	82 355.4	Subtotal
86.4	91.1	85.6	90.9	88.6	<i>Barbados</i>
35.0	33.2	33.9	33.9	34.9	<i>Guyana</i>
239.3	251.9	262.6	267.1	272.5	<i>Jamaica</i>
759.4	777.2	780.5	807.2	810.7	<i>Trinidad and Tobago</i>
70 593.8	73 517.5	75 353.5	80 082.3	83 562.1	Total

^a Includes Electricity, gas and water and Transport, storage y communications.

II. CUENTAS NACIONALES / NATIONAL ACCOUNTS

118. PRODUCTO INTERNO BRUTO DE OTROS SERVICIOS, A PRECIOS CONSTANTES DE MERCADO ^a GROSS DOMESTIC PRODUCT OF OTHER SERVICES, AT CONSTANT MARKET PRICES ^a

(Millones de dólares a precios de 1980 / Millions of dollars at 1980 prices)

País	1970	1980	1982	1985	1986	1987
Argentina	39 272.8	55 575.6	53 233.0	52 496.4	55 438.2	56 259.4
Bolivia	1 096.0	1 745.6	1 743.2	1 617.5	1 572.6	1 598.4
Brasil	50 292.4	118 466.1	118 077.6	131 279.0	139 362.5	141 692.3
Colombia	7 371.4	12 968.4	13 848.6	14 553.6	15 195.4	16 011.6
Costa Rica	1 093.3	1 808.5	1 645.6	1 812.2	1 897.6	1 973.3
Chile	8 715.8	13 103.9	12 776.2	12 100.1	12 685.0	13 380.1
Ecuador	2 066.2	4 694.0	4 938.9	4 930.7	5 021.6	5 285.1
El Salvador	1 278.4	1 677.3	1 448.1	1 546.6	1 571.2	1 608.4
Guatemala	2 093.7	3 455.5	3 436.5	3 404.7	3 406.7	3 514.0
Haití	255.4	490.7	473.9	502.7	509.5	503.2
Honduras	585.1	1 184.3	1 157.8	1 170.6	1 243.7	1 299.8
México	48 073.2	94 459.9	104 378.1	106 206.3	103 293.9	88 904.5
Nicaragua	817.9	820.1	851.2	843.3	847.5	848.1
Panamá	1 173.7	1 798.0	1 947.3	2 110.7	2 198.5	2 205.9
Paraguay	714.4	1 666.9	1 796.2	1 844.4	1 901.1	1 960.9
Perú	5 496.3	8 332.1	8 768.6	8 760.9	9 607.1	10 349.8
República Dominicana	1 454.1	2 966.5	3 193.1	3 400.7	3 510.4	3 633.0
Uruguay	2 317.5	3 077.2	3 102.6	3 184.1	3 387.2	3 626.0
Venezuela	14 922.8	24 105.0	24 205.8	24 485.7	25 702.4	26 945.9
Subtotal	189 090.2	352 395.5	361 022.3	376 250.4	388 352.2	381 599.8
Barbados	400.2	529.0	495.9	520.6	547.1	578.9
Guyana	145.3	196.8	174.6	166.5	166.5	171.9
Jamaica	1 401.9	1 362.5	1 484.1	1 349.0	1 398.2	1 483.7
Trinidad y Tabago	1 004.5	1 844.8	2 188.8	1 690.3	1 648.4	1 581.0
Total	192 042.1	356 328.7	365 365.8	379 976.9	392 112.4	385 415.2

^a Comprende Comercio al por mayor y al por menor, restaurantes y hoteles, Establecimientos financieros, seguros, bienes inmuebles y servicios prestados a las empresas y Servicios comunales, sociales y personales.

1988	1989	1990	1991	1992	Country
55 138.1	53 179.5	53 107.2	56 812.0	60 889.2	<i>Argentina</i>
1 577.9	1 591.9	1 649.9	1 686.0	1 769.1	<i>Bolivia</i>
143 057.6	146 824.3	143 394.9	141 901.5	138 583.8	<i>Brazil</i>
16 966.9	17 386.9	18 069.9	18 614.7	19 410.9	<i>Colombia</i>
2 031.0	2 123.5	2 210.4	2 235.8	2 389.2	<i>Costa Rica</i>
14 035.3	15 190.8	15 810.6	16 565.6	17 994.9	<i>Chile</i>
5 490.5	5 289.2	5 421.0	5 649.2	5 699.5	<i>Ecuador</i>
1 637.4	1 649.2	1 687.9	1 749.9	1 793.5	<i>El Salvador</i>
3 631.8	3 761.6	3 869.1	4 023.3	4 201.4	<i>Guatemala</i>
504.3	509.0	515.5	536.2	519.1	<i>Haiti</i>
1 364.3	1 378.4	1 354.7	1 358.4	1 402.9	<i>Honduras</i>
89 833.4	86 015.5	89 047.4	92 604.6	119 831.6	<i>Mexico</i>
798.3	744.2	751.0	739.9	747.6	<i>Nicaragua</i>
1 876.5	1 890.1	1 953.4	2 095.8	2 244.1	<i>Panama</i>
2 028.5	2 131.2	2 208.0	2 298.7	2 347.9	<i>Paraguay</i>
9 339.5	8 245.4	7 770.8	7 913.6	7 821.9	<i>Peru</i>
3 753.4	3 916.0	3 925.5	3 902.5	4 066.5	<i>Dominican Republic</i>
3 655.3	3 760.0	3 832.7	3 883.3	4 068.6	<i>Uruguay</i>
28 506.5	26 800.1	28 038.8	30 258.2	32 385.3	<i>Venezuela</i>
385 226.4	382 386.9	384 618.7	394 829.3	428 167.2	Subtotal
602.1	627.1	605.1	575.0	560.7	<i>Barbados</i>
173.5	172.7	175.3	174.7	179.9	<i>Guyana</i>
1 531.1	1 579.6	1 631.9	1 680.9	1 714.5	<i>Jamaica</i>
1 470.6	1 443.5	1 434.7	1 466.6	1 463.2	<i>Trinidad and Tobago</i>
389 003.6	386 209.8	388 465.6	398 726.5	432 085.6	Total

^a Includes Wholesale and retail trade, restaurants and hotels, Finance, insurance, real estate and business services and Community, social and personal services.

II. CUENTAS NACIONALES / NATIONAL ACCOUNTS

119. CONSUMO TOTAL, A PRECIOS CONSTANTES DE MERCADO TOTAL CONSUMPTION, AT CONSTANT MARKET PRICES

(Millones de dólares a precios de 1980 / Millions of dollars at 1980 prices)

País	1970	1980	1982	1985	1986	1987
Argentina	65 307.7	90 162.5	79 404.8	79 087.1	87 532.0	88 529.6
Bolivia	1 759.7	3 490.9	3 879.2	3 175.7	3 305.7	3 407.7
Brasil	86 791.6	192 597.6	187 350.7	191 983.9	216 235.6	218 107.8
Colombia	15 271.7	26 411.7	27 863.8	30 573.0	31 700.2	31 842.9
Costa Rica	1 868.4	3 062.8	2 363.6	2 652.6	2 700.3	2 815.1
Chile	17 044.6	21 126.9	19 686.2	18 403.4	19 128.5	19 946.0
Ecuador	4 139.0	8 525.0	9 299.4	9 009.6	9 071.7	9 310.7
El Salvador	2 218.7	2 987.7	2 692.3	2 904.9	2 912.3	2 923.3
Guatemala	3 678.5	6 747.6	6 479.4	6 323.3	6 396.3	6 774.6
Haití	797.0	1 284.9	1 165.7	1 176.7	1 195.4	1 183.1
Honduras	1 269.1	2 077.7	2 194.6	2 194.1	2 416.5	2 345.7
México	71 779.6	132 507.1	138 124.7	142 963.6	138 366.2	120 706.5
Nicaragua	1 724.6	2 133.1	2 027.4	2 256.9	2 235.3	2 207.9
Panamá	1 692.2	2 647.9	2 863.0	3 262.7	3 225.8	3 257.6
Paraguay	1 612.2	3 173.7	3 640.8	3 957.1	4 083.7	4 211.3
Perú	11 145.0	14 263.4	15 109.7	15 361.2	17 523.2	19 073.9
República Dominicana	3 072.6	5 468.2	5 882.3	5 910.4	5 977.9	6 449.9
Uruguay	4 875.7	5 625.3	4 807.1	4 511.4	4 974.9	5 641.1
Venezuela	21 500.0	39 687.4	45 899.1	40 443.7	40 888.2	42 797.5
Total	317 548.1	563 981.4	560 733.9	566 151.3	599 869.8	591 532.2

1988	1989	1990	1991	1992	Country
83 200.7	79 261.2	77 544.2	87 939.2	97 880.9	<i>Argentina</i>
3 515.7	3 576.4	3 664.5	3 894.0	3 975.1	<i>Bolivia</i>
217 886.5	225 376.8	227 941.6	228 791.5	220 368.0	<i>Brazil</i>
33 924.0	35 322.8	35 949.7	35 480.0	36 347.9	<i>Colombia</i>
2 857.3	3 050.1	3 142.9	2 829.7	3 020.3	<i>Costa Rica</i>
21 681.3	23 376.0	23 921.0	25 089.4	26 807.1	<i>Chile</i>
8 970.8	8 968.5	9 304.7	9 130.9	9 418.9	<i>Ecuador</i>
2 986.9	3 015.2	3 129.0	3 207.5	3 338.7	<i>El Salvador</i>
7 079.0	7 348.6	7 489.7	7 748.6	8 368.5	<i>Guatemala</i>
1 209.0	1 220.2	1 192.4	1 239.2	1 174.3	<i>Haiti</i>
2 492.7	2 713.4	2 588.8	2 520.7	2 635.5	<i>Honduras</i>
123 947.0	125 683.4	134 250.3	140 137.8	170 264.0	<i>Mexico</i>
2 080.6	1 853.0	1 830.8	1 963.0	2 074.1	<i>Nicaragua</i>
2 634.5	2 958.6	2 959.1	3 340.3	3 404.5	<i>Panama</i>
4 361.7	3 913.7	4 611.5	4 765.1	5 443.6	<i>Paraguay</i>
17 532.1	15 294.6	14 676.9	14 804.4	14 543.9	<i>Peru</i>
6 408.9	6 766.3	6 415.9	6 405.9	6 918.2	<i>Dominican Republic</i>
5 599.3	5 667.4	5 490.1	5 830.9	6 563.8	<i>Uruguay</i>
46 078.7	40 797.3	41 730.9	45 638.2	49 774.4	<i>Venezuela</i>
594 446.6	596 163.4	607 834.1	630 756.4	672 321.5	Total

II. CUENTAS NACIONALES / NATIONAL ACCOUNTS

120. FORMACION BRUTA DE CAPITAL FIJO, A PRECIOS CONSTANTES DE MERCADO
GROSS FIXED CAPITAL FORMATION, AT CONSTANT MARKET PRICES

(Millones de dólares a precios de 1980 / Millions of dollars at 1980 prices)

País	1970	1980	1982	1985	1986	1987
Bolivia	453.8	623.9	432.8	491.8	518.3	543.4
Brasil	21 911.6	55 752.2	45 549.3	42 089.4	51 761.5	51 171.7
Colombia	3 293.0	5 448.2	5 961.1	5 787.7	6 229.9	6 280.8
Costa Rica	376.6	847.1	459.2	660.9	740.4	816.3
Chile	4 120.6	4 571.7	3 293.4	3 657.3	3 745.7	4 559.0
Ecuador	1 054.0	2 715.5	2 536.3	1 911.3	1 993.6	2 080.8
El Salvador	291.0	474.5	380.6	397.3	427.1	466.0
Guatemala	689.7	1 226.0	1 177.0	724.6	752.2	875.9
Haití	77.8	236.7	222.3	273.2	250.1	252.7
Honduras	315.5	616.7	422.2	472.3	384.4	409.8
México	19 566.3	43 556.0	42 124.0	34 677.7	30 586.3	30 548.8
Nicaragua	296.0	301.7	390.0	422.0	396.3	400.3
Panamá	603.1	841.2	990.4	763.1	837.0	838.9
Paraguay	216.6	1 107.9	1 066.7	886.2	913.7	970.9
Perú	2 389.3	4 833.4	5 490.5	3 194.3	3 780.2	4 483.8
República Dominicana	543.4	1 537.4	1 097.6	1 334.3	1 572.7	1 811.6
Uruguay	639.0	1 401.9	1 157.6	480.4	542.0	690.2
Venezuela	8 785.9	17 886.4	17 735.5	11 293.4	12 293.3	12 357.6
Total	65 623.3	143 978.6	130 486.6	109 517.2	117 724.9	119 558.5

1988	1989	1990	1991	1992	Country
557.1	551.2	552.2	611.3	646.9	<i>Bolivia</i>
48 694.7	49 284.5	45 293.8	43 426.2	41 037.7	<i>Brazil</i>
6 963.6	6 598.9	6 378.3	5 816.3	6 881.8	<i>Colombia</i>
786.5	907.6	1 039.2	906.0	1 080.0	<i>Costa Rica</i>
5 204.2	6 576.8	6 980.0	6 717.5	8 318.0	<i>Chile</i>
1 977.1	1 960.5	1 860.3	2 041.6	2 214.5	<i>Ecuador</i>
483.4	527.3	436.0	518.3	643.2	<i>El Salvador</i>
986.5	1 049.3	941.7	976.6	1 253.0	<i>Guatemala</i>
242.0	228.3	213.1	232.1	125.5	<i>Haiti</i>
497.6	598.5	570.5	572.4	699.3	<i>Honduras</i>
32 314.7	34 380.1	38 892.8	42 124.3	46 693.6	<i>Mexico</i>
352.1	288.3	255.5	232.7	243.9	<i>Nicaragua</i>
381.6	309.9	409.2	738.2	1 038.7	<i>Panama</i>
1 006.9	1 114.3	1 227.1	1 298.8	1 215.7	<i>Paraguay</i>
3 859.6	3 118.2	3 159.0	3 403.7	3 593.3	<i>Peru</i>
1 793.3	2 086.1	1 651.2	1 587.5	1 829.5	<i>Dominican Republic</i>
720.7	717.0	638.6	748.8	869.5	<i>Uruguay</i>
13 453.4	10 022.8	9 421.7	12 770.0	15 986.8	<i>Venezuela</i>
120 275.0	120 319.6	119 920.2	124 722.2	134 371.1	Total

II. CUENTAS NACIONALES / NATIONAL ACCOUNTS

121. INVERSION EN CONSTRUCCION A PRECIOS, CONSTANTES DE MERCADO INVESTMENT IN CONSTRUCTION, AT CONSTANT MARKET PRICES

(Millones de dólares a precios de 1980 / Millions of dollars at 1980 prices)

País	1970	1980	1982	1985	1986	1987
Brasil	12 804.7	33 726.6	31 029.3	28 551.8	33 803.1	34 195.7
Colombia	2 041.6	2 942.5	3 295.8	3 808.5	4 020.2	3 578.5
Costa Rica	206.1	485.9	285.5	372.4	387.7	380.5
Chile	2 904.2	2 725.1	2 366.3	2 582.8	2 707.8	3 139.6
Ecuador	741.2	1 446.6	1 419.3	1 227.4	1 236.7	1 289.8
El Salvador	...	250.6	197.4	202.6	179.2	198.0
Guatemala	264.4	689.3	699.2	363.2	373.1	419.4
Haití	41.7	137.7	128.7	156.4	146.9	150.2
Honduras	163.3	318.1	311.6	325.9	251.1	257.6
México	11 758.6	24 440.7	26 020.9	21 713.3	19 554.1	19 927.0
Nicaragua	145.2	113.8	93.6	130.6	130.6	139.7
Panamá	367.6	548.0	698.2	406.6	445.7	437.5
Paraguay	108.7	655.4	697.4	544.6	550.0	561.0
Perú	1 294.8	2 595.8	2 989.0	2 099.3	2 572.4	3 059.2
República Dominicana	344.3	941.7	754.0	819.2	919.1	1 299.5
Uruguay	399.5	908.4	855.6	349.1	369.3	461.3
Venezuela	6 395.1	12 455.3	11 649.7	6 607.9	7 059.3	7 199.2
Total	39 981.2	85 381.6	83 491.6	70 261.9	74 706.3	76 693.9

1988	1989	1990	1991	1992	Country
33 192.3	34 253.7	31 363.2	30 124.4	29 145.9	<i>Brazil</i>
4 044.6	3 684.1	<i>Colombia</i>
391.2	434.4	422.6	406.3	403.6	<i>Costa Rica</i>
3 491.3	4 240.7	4 454.5	4 419.8	5 201.9	<i>Chile</i>
1 144.0	1 152.3	1 030.3	1 068.8	1 087.1	<i>Ecuador</i>
215.6	220.9	194.7	210.7	224.1	<i>El Salvador</i>
484.0	516.7	475.6	489.9	...	<i>Guatemala</i>
152.7	154.5	126.3	<i>Haiti</i>
300.6	361.1	372.8	359.1	460.0	<i>Honduras</i>
19 678.1	20 302.6	21 780.1	22 459.9	24 097.6	<i>Mexico</i>
130.0	110.5	100.2	89.3	95.4	<i>Nicaragua</i>
175.3	124.0	158.7	341.1	518.3	<i>Panama</i>
575.9	560.4	551.7	602.4	820.0	<i>Paraguay</i>
2 880.0	2 418.6	2 459.8	2 507.1	2 629.1	<i>Peru</i>
1 344.0	1 523.9	1 226.5	1 086.7	1 287.4	<i>Dominican Republic</i>
492.9	494.8	414.5	448.3	519.4	<i>Uruguay</i>
7 708.0	5 780.4	6 260.5	8 251.1	...	<i>Venezuela</i>
76 400.3	76 333.6	71 392.0	72 864.7	66 489.9	Total

II. CUENTAS NACIONALES / NATIONAL ACCOUNTS

122. INVERSION EN MAQUINARIA Y EQUIPO, A PRECIOS CONSTANTES DE MERCADO *INVESTMENT IN MACHINERY AND EQUIPMENT, AT CONSTANT MARKET PRICES*

(Millones de dólares a precios de 1980 / *Millions of dollars at 1980 prices*)

País	1970	1980	1982	1985	1986	1987
Brasil	9 106.9	22 025.6	14 520.0	13 537.6	17 958.4	16 976.0
Colombia	1 251.3	2 505.8	2 665.3	1 979.2	2 209.8	2 702.3
Costa Rica	170.5	361.2	173.8	288.5	352.7	435.8
Chile	1 216.3	1 846.6	927.1	1 074.4	1 037.9	1 419.4
Ecuador	312.8	1 268.8	1 117.0	683.9	756.9	790.9
El Salvador	...	223.9	183.2	194.7	248.0	268.0
Guatemala	425.3	536.7	477.8	361.4	379.1	456.5
Haití	36.1	99.0	93.5	116.8	103.2	102.4
Honduras	152.2	298.5	110.5	146.3	133.3	152.2
México	7 807.7	19 115.3	16 103.1	12 964.3	11 032.2	10 621.9
Nicaragua	150.8	187.9	296.4	291.4	265.7	260.6
Panamá	235.5	293.2	292.2	356.5	391.4	401.3
Paraguay	107.9	452.5	369.3	341.6	363.7	409.9
Perú	1 094.5	2 237.6	2 501.5	1 095.0	1 207.7	1 424.6
República Dominicana	199.1	595.6	343.6	515.1	653.6	512.1
Uruguay	239.5	493.5	302.0	131.3	172.7	228.9
Venezuela	2 390.8	5 431.1	6 085.9	4 685.5	5 234.0	5 158.4
Total	24 897.3	57 973.0	46 562.2	38 763.6	42 500.3	42 321.1

1988	1989	1990	1991	1992	Country
15 502.4	15 030.8	13 930.5	13 301.8	11 891.8	<i>Brazil</i>
2 918.9	2 914.8	<i>Colombia</i>
395.3	473.2	616.6	499.7	676.3	<i>Costa Rica</i>
1 713.0	2 336.0	2 525.4	2 297.7	3 116.1	<i>Chile</i>
833.1	808.2	830.0	972.7	1 127.4	<i>Ecuador</i>
267.8	306.4	241.3	307.6	419.1	<i>El Salvador</i>
502.5	532.6	466.2	486.7	...	<i>Guatemala</i>
89.3	73.8	86.9	<i>Haiti</i>
197.1	237.4	197.7	213.3	239.3	<i>Honduras</i>
12 636.6	14 077.5	17 112.6	19 664.5	22 596.0	<i>Mexico</i>
222.2	177.8	155.4	143.4	148.5	<i>Nicaragua</i>
206.3	185.9	250.5	397.2	520.4	<i>Panama</i>
431.0	554.0	675.4	696.4	395.7	<i>Paraguay</i>
979.7	699.6	699.2	896.6	964.2	<i>Peru</i>
449.3	562.2	424.7	500.8	542.1	<i>Dominican Republic</i>
227.8	222.1	224.1	300.5	350.1	<i>Uruguay</i>
5 745.4	4 242.4	3 161.3	4 518.9	...	<i>Venezuela</i>
43 317.6	43 434.8	41 597.9	45 197.8	42 987.1	Total

II. CUENTAS NACIONALES / NATIONAL ACCOUNTS

123. INGRESO NACIONAL BRUTO REAL DISPONIBLE, A PRECIOS CONSTANTES DE MERCADO *REAL GROSS NATIONAL DISPOSABLE INCOME, AT CONSTANT MARKET PRICES*

(Millones de dólares a precios de 1980 / *Millions of dollars at 1980 prices*)

País	1970	1980	1982	1985	1986	1987
Argentina	85 833.9	114 481.0	97 410.6	94 162.1	103 210.7	105 967.6
Bolivia	2 282.2	3 872.5	3 643.5	3 596.6	3 489.7	3 604.6
Brasil	106 219.9	236 583.6	217 576.6	238 976.4	262 146.2	270 418.1
Colombia	18 119.9	32 398.0	32 419.0	34 983.7	38 515.2	39 181.4
Costa Rica	2 037.3	3 346.3	2 540.3	3 050.9	3 412.6	3 317.6
Chile	20 689.5	24 330.7	19 955.7	19 795.2	20 955.2	23 063.5
Ecuador	4 897.7	10 854.8	10 992.0	11 146.4	10 562.0	10 040.2
El Salvador	2 561.8	3 450.8	2 894.9	3 056.9	3 249.6	3 160.4
Guatemala	4 432.1	7 865.0	7 301.5	6 934.1	7 205.9	7 370.2
Haití	894.9	1 411.2	1 263.1	1 304.8	1 345.2	1 338.4
Honduras	1 407.4	2 370.0	2 299.0	2 365.0	2 561.1	2 564.6
México	89 171.0	169 494.1	173 653.5	178 903.6	165 106.4	154 623.3
Nicaragua	1 941.3	1 946.6	1 930.7	1 866.5	1 863.2	1 865.3
Panamá	2 165.5	3 392.3	3 595.9	4 104.4	4 286.9	4 229.2
Paraguay	1 764.8	4 065.1	4 413.7	4 589.9	4 602.0	4 663.3
Perú	14 014.5	19 672.0	19 695.4	18 412.6	20 304.8	22 577.2
República Dominicana	3 382.9	6 360.4	6 638.8	7 055.2	7 335.5	7 913.7
Uruguay	5 343.2	6 563.3	5 791.9	4 959.4	5 680.6	6 295.9
Venezuela	22 026.0	61 508.4	56 344.6	53 340.9	48 171.7	52 407.2
Total	389 186.0	713 966.0	670 360.8	692 604.6	714 004.4	724 601.6

1988	1989	1990	1991	1992	Country
102 685.0	93 966.5	93 103.6	103 651.2	115 100.6	<i>Argentina</i>
3 663.9	3 760.4	3 924.6	4 244.5	4 172.8	<i>Bolivia</i>
270 960.0	278 559.2	265 616.8	270 567.6	267 270.7	<i>Brazil</i>
41 297.4	42 163.9	43 380.5	44 554.3	45 156.6	<i>Colombia</i>
3 354.2	3 489.1	3 672.3	3 568.1	3 786.8	<i>Costa Rica</i>
25 886.4	28 077.4	28 650.0	30 211.0	32 320.9	<i>Chile</i>
10 374.8	10 480.7	10 843.7	10 935.8	11 485.0	<i>Ecuador</i>
3 275.8	3 306.0	3 290.0	3 490.1	3 721.5	<i>El Salvador</i>
7 723.8	8 047.0	8 366.1	8 932.3	9 432.2	<i>Guatemala</i>
1 333.7	1 330.4	1 312.3	1 358.7	1 203.3	<i>Haiti</i>
2 839.4	3 010.5	2 969.6	2 914.9	3 109.0	<i>Honduras</i>
155 201.9	157 249.2	166 399.5	170 845.0	199 804.2	<i>Mexico</i>
1 579.0	1 581.4	1 580.6	1 436.2	1 349.6	<i>Nicaragua</i>
3 569.9	3 553.2	2 945.8	3 220.4	3 482.5	<i>Panama</i>
5 191.3	5 379.6	5 664.1	5 627.8	5 846.8	<i>Paraguay</i>
20 952.9	18 378.5	17 262.2	17 674.6	17 270.5	<i>Peru</i>
8 139.9	8 601.3	8 014.0	7 905.6	8 370.9	<i>Dominican Republic</i>
6 364.4	6 499.6	6 323.4	6 730.9	7 263.0	<i>Uruguay</i>
53 095.0	48 875.2	54 532.4	57 223.2	60 480.0	<i>Venezuela</i>
727 488.7	726 309.2	727 851.6	755 092.3	800 627.1	Total

II. CUENTAS NACIONALES / NATIONAL ACCOUNTS

124. AHORRO INTERNO BRUTO, A PRECIOS CONSTANTES DE MERCADO GROSS DOMESTIC SAVING, AT CONSTANT MARKET PRICES

(Millones de dólares a precios de 1980 / Millions of dollars at 1980 prices)

País	1970	1980	1982	1985	1986	1987
Argentina	21 389.2	25 904.4	22 982.2	20 723.4	20 339.9	21 642.3
Bolivia	582.3	560.6	-77.1	759.4	476.2	460.1
Brasil	21 910.3	50 902.9	42 387.6	57 999.7	58 242.8	62 850.6
Colombia	3 365.2	6 067.3	5 283.5	5 556.3	7 763.5	8 289.2
Costa Rica	204.0	482.2	508.3	641.8	966.9	767.5
Chile	4 312.8	4 168.8	2 265.4	3 529.0	3 871.2	4 848.6
Ecuador	821.1	2 964.9	2 739.8	3 282.3	2 625.8	1 886.7
El Salvador	335.3	508.9	208.1	121.8	303.7	169.3
Guatemala	809.7	1 053.8	870.6	758.2	979.9	674.0
Haití	66.1	88.6	64.0	101.5	117.1	124.8
Honduras	201.0	437.9	290.1	327.3	328.0	399.9
México	18 574.1	43 410.9	46 997.0	44 669.6	34 286.9	40 597.6
Nicaragua	295.9	-63.6	74.1	-122.1	-105.7	-101.0
Panamá	575.5	840.1	838.5	777.8	1 011.6	934.0
Paraguay	188.2	893.8	708.7	678.4	575.7	580.1
Perú	3 199.0	6 317.6	5 594.5	4 140.5	3 699.9	4 351.8
República Dominicana	297.0	969.4	817.1	1 130.0	1 381.1	1 494.7
Uruguay	576.2	1 036.1	1 183.8	811.9	1 049.2	989.4
Venezuela	2 266.6	21 910.0	12 409.7	15 490.9	9 111.6	11 367.8
Total	79 969.4	168 454.7	146 145.7	161 377.6	147 025.3	162 327.2

1988	1989	1990	1991	1992	Country
23 899.1	19 900.7	20 371.8	19 969.9	20 630.4	<i>Argentina</i>
386.8	391.0	439.1	565.8	356.3	<i>Bolivia</i>
64 856.6	64 640.2	47 655.1	50 216.9	52 415.5	<i>Brazil</i>
8 093.3	8 099.5	8 562.0	9 418.0	9 026.2	<i>Colombia</i>
804.1	763.9	699.4	856.9	863.3	<i>Costa Rica</i>
6 068.0	6 496.5	6 303.2	6 776.4	7 208.4	<i>Chile</i>
2 547.0	2 685.8	2 653.7	2 774.2	2 945.4	<i>Ecuador</i>
222.3	218.5	14.5	45.7	-44.1	<i>El Salvador</i>
677.9	699.1	866.9	1 035.7	879.8	<i>Guatemala</i>
93.8	82.6	98.4	72.5	-2.0	<i>Haiti</i>
540.7	500.9	557.8	603.6	657.4	<i>Honduras</i>
37 674.5	36 980.3	36 767.4	34 630.2	33 278.3	<i>Mexico</i>
-244.4	-59.2	-40.3	-188.1	-288.5	<i>Nicaragua</i>
824.6	506.5	443.3	386.2	446.4	<i>Panama</i>
845.4	1 489.9	1 061.3	876.8	422.0	<i>Paraguay</i>
4 331.2	3 897.2	3 382.1	3 632.1	3 413.8	<i>Peru</i>
1 714.3	1 774.6	1 461.6	1 403.3	1 365.5	<i>Dominican Republic</i>
1 116.2	1 186.8	1 129.3	1 127.9	873.8	<i>Uruguay</i>
8 882.7	10 464.9	13 702.8	12 395.8	12 477.5	<i>Venezuela</i>
163 333.9	160 719.7	146 129.2	146 599.6	146 925.5	Total

II. CUENTAS NACIONALES / NATIONAL ACCOUNTS

125. AHORRO NACIONAL BRUTO, A PRECIOS CONSTANTES DE MERCADO GROSS NATIONAL SAVING, AT CONSTANT MARKET PRICES MERCADO

(Millones de dólares a precios de 1980 / Millions of dollars at 1980 prices)

País	1970	1980	1982	1985	1986	1987
Argentina	20 526.2	24 318.4	18 005.9	15 075.0	15 678.7	17 438.0
Bolivia	522.6	381.6	-235.7	420.9	184.1	196.9
Brasil	19 428.3	43 986.0	30 226.0	46 992.5	45 910.5	52 310.3
Colombia	2 848.2	5 986.3	4 555.2	4 410.7	6 815.0	7 338.5
Costa Rica	168.9	283.5	176.7	398.3	712.4	502.5
Chile	3 644.9	3 203.8	269.5	1 391.8	1 826.6	3 117.5
Ecuador	758.7	2 329.8	1 692.6	2 136.8	1 490.3	729.5
El Salvador	343.1	463.0	202.6	152.0	337.3	237.1
Guatemala	753.6	1 117.4	822.1	610.9	809.6	595.7
Haití	97.9	126.4	97.4	128.0	149.8	155.3
Honduras	138.3	292.2	104.4	171.0	144.6	218.9
México	17 391.4	36 987.0	35 528.8	35 940.0	26 740.2	33 916.8
Nicaragua	216.7	-186.5	-96.7	-390.5	-372.1	-342.6
Panamá	473.2	744.4	732.9	841.7	1 061.1	971.6
Paraguay	152.7	891.4	772.8	632.8	518.3	452.0
Perú	2 869.5	5 408.6	4 585.7	3 051.5	2 781.6	3 503.2
República Dominicana	310.3	892.2	756.5	1 144.8	1 357.5	1 463.8
Uruguay	467.5	938.0	984.8	448.0	705.6	654.9
Venezuela	526.0	21 821.0	10 445.6	12 897.2	7 283.5	9 609.8
Total	71 637.9	149 984.6	109 626.9	126 453.3	114 134.6	133 069.5

1988	1989	1990	1991	1992	Country
19 484.2	14 705.3	15 559.4	15 712.0	17 219.7	<i>Argentina</i>
148.2	184.0	260.1	350.6	197.7	<i>Bolivia</i>
53 073.5	53 182.5	37 675.2	41 776.1	46 902.8	<i>Brazil</i>
7 373.4	6 841.2	7 430.9	9 074.3	8 808.7	<i>Colombia</i>
496.8	439.0	529.5	738.4	766.5	<i>Costa Rica</i>
4 205.1	4 701.4	4 728.9	5 121.6	5 513.8	<i>Chile</i>
1 404.1	1 512.2	1 539.1	1 804.9	2 066.1	<i>Ecuador</i>
288.9	290.8	161.0	282.7	382.8	<i>El Salvador</i>
644.9	698.5	876.4	1 183.7	1 063.7	<i>Guatemala</i>
124.8	110.1	119.9	119.5	29.0	<i>Haiti</i>
346.7	297.1	380.7	394.1	473.5	<i>Honduras</i>
31 254.9	31 565.8	32 149.2	30 707.3	29 540.2	<i>Mexico</i>
-501.5	-271.7	-250.2	-526.8	-724.5	<i>Nicaragua</i>
935.5	594.6	-13.2	-119.9	78.1	<i>Panama</i>
829.6	1 465.9	1 052.6	862.7	403.3	<i>Paraguay</i>
3 420.8	3 084.0	2 585.3	2 870.2	2 726.6	<i>Peru</i>
1 731.0	1 835.0	1 598.1	1 499.7	1 452.7	<i>Dominican Republic</i>
765.2	832.2	833.3	900.0	699.2	<i>Uruguay</i>
7 016.2	8 077.9	12 801.5	11 585.0	10 705.6	<i>Venezuela</i>
133 042.1	130 145.8	120 017.5	124 335.9	128 305.6	Total

II. CUENTAS NACIONALES / NATIONAL ACCOUNTS

126. EFECTO DE LA RELACION DE PRECIOS DEL INTERCAMBIO ^a EFFECT OF THE TERMS OF TRADE ^a

(Millones de dólares a precios constantes de 1980 / Millions of dollars at constant 1980 prices)

País	1970	1980	1982	1985	1986	1987
Argentina	-1 550.3	0.0	-3 523.1	-4 748.5	-4 605.1	-5 295.4
Barbados	-78.3	0.0	21.1
Bolivia	-641.0	0.0	-69.7	-53.2	-104.5	-120.7
Brasil	2 373.8	0.0	-4 865.4	-7 344.1	-3 083.0	-6 573.6
Colombia	-512.3	0.0	-409.2	-691.9	99.1	-1 448.6
Costa Rica	-6.2	0.0	-336.9	-284.5	-101.5	-355.8
Chile	1 754.4	0.0	-1 388.3	-2 363.9	-2 557.1	-2 282.9
Ecuador	41.1	0.0	-94.1	-413.5	-1 366.2	-1 244.1
El Salvador	-27.9	0.0	-120.6	-135.6	39.0	-168.9
Guatemala	-3.7	0.0	-258.5	-280.9	-6.4	-199.6
Guyana	-59.3	0.0	-0.1
Haití	-1.5	0.0	-59.5	-28.4	5.6	9.6
Honduras	15.1	0.0	-62.7	-169.7	-7.3	-141.4
Jamaica	347.2	0.0
México	-1 765.6	0.0	-5 027.4	-6 008.3	-13 719.2	-13 099.4
Nicaragua	21.9	0.0	-61.2	-1.3	15.2	7.4
Panamá	559.1	0.0	-123.0	360.2	348.0	260.4
Paraguay	32.0	0.0	-39.8	60.1	96.8	23.2
Perú	281.7	0.0	-828.6	-795.9	-847.5	-414.0
República Dominicana	59.3	0.0	-79.8	32.7	140.1	94.2
Suriname	5.9	0.0
Trinidad y Tabago	-2 563.9	0.0	-26.2	-208.3
Uruguay	368.2	0.0	-78.4	-471.0	-242.3	-115.7
Venezuela	-27 542.8	0.0	-1 144.6	286.1	-9 310.9	-7 405.4
Total ^b	-26 144.7	0.0	-18 571.1	-23 051.6	-35 207.2	-38 470.7
Países exportadores de petróleo ^c	-29 626.6	0.0	-7 164.7	-6 984.8	-25 348.3	-22 283.6
Países no exportadores de petróleo ^d	3 481.9	0.0	-11 406.4	-16 066.8	-9 858.9	-16 187.1

^a Según valores del Balance de Pagos.

^b Se refiere a los 17 países de habla hispana más Brasil y Haití.

^c Se refiere a Bolivia, Ecuador, México, Perú y Venezuela.

^d Se refiere a Argentina, Brasil, Colombia, Costa Rica, Chile, El Salvador, Guatemala, Haití, Honduras, Nicaragua, Panamá, Paraguay, República Dominicana y Uruguay.

1988	1989	1990	1991	1992	Country
-5 964.7	-6 890.8	-7 808.2	-7 167.2	-6 947.7	Argentina
...	Barbados
-203.9	-243.2	-381.9	-293.1	-399.9	Bolivia
-4 493.9	-6 639.9	-7 522.4	-4 981.5	-8 198.4	Brazil
-1 310.5	-1 554.6	-1 779.3	-1 437.0	-1 930.7	Colombia
-404.0	-473.7	-697.2	-814.1	-973.5	Costa Rica
-1 209.2	-1 586.1	-2 348.6	-2 538.5	-2 848.2	Chile
-2 015.2	-1 900.0	-2 178.0	-2 759.7	-2 851.3	Ecuador
-100.9	-111.3	-314.4	-319.1	-436.9	El Salvador
-194.4	-201.2	-134.0	-4.7	42.4	Guatemala
...	Guyana
-7.1	-20.7	-30.6	-17.7	-17.6	Haiti
6.3	43.9	-68.2	-67.5	-153.2	Honduras
...	Jamaica
-14 744.1	-13 339.3	-13 269.5	-15 165.8	-14 212.5	Mexico
21.8	10.8	11.7	1.4	8.2	Nicaragua
175.3	193.0	425.3	487.1	518.3	Panama
120.6	16.5	143.7	-30.7	33.4	Paraguay
30.9	-131.9	-176.1	-177.3	-151.9	Peru
210.8	275.6	13.4	24.2	-30.3	Dominican Republic
...	Suriname
...	Trinidad and Tobago
0.0	23.6	-299.4	-103.0	-183.7	Uruguay
-10 215.5	-8 820.4	-8 751.1	-12 145.5	-11 524.4	Venezuela
-40 297.7	-41 349.7	-45 164.8	-47 509.7	-50 257.9	Total^b
-27 147.8	-24 434.8	-24 756.6	-30 541.4	-29 140.0	Oil exporting countries ^c
-13 149.9	-16 914.9	-20 408.2	-16 968.3	-21 117.9	Non-oil exporting countries ^d

^a According to Balance of payments values.

^b Refers to the 17 Spanish-speaking countries plus Brazil and Haiti.

^c Refers to Bolivia, Ecuador, Mexico, Peru and Venezuela.

^d Refers to Argentina, Brazil, Chile, Colombia, Costa Rica, Dominican Republic, El Salvador, Guatemala, Haiti, Honduras, Nicaragua, Panama, Paraguay and Uruguay.

II. CUENTAS NACIONALES / NATIONAL ACCOUNTS

127. REMUNERACION NETA DE FACTORES PAGADOS AL RESTO DEL MUNDO ^a NET FACTOR INCOME PAID TO THE REST OF THE WORLD ^a

(Millones de dólares a precios constantes de 1980 / Millions of dollars at constant 1980 prices)

País	1970	1980	1982	1985	1986	1987
Argentina	863.0	1 609.0	5 010.0	5 648.4	4 663.1	4 197.2
Barbados	1.1	0.2	10.9
Bolivia	63.4	265.1	382.4	357.2	310.6	281.2
Brasil	2 470.1	7 043.9	12 152.6	11 145.4	12 431.5	10 656.6
Colombia	505.8	245.0	883.1	1 580.7	1 754.1	1 929.5
Costa Rica	44.8	218.5	359.9	285.4	292.9	303.4
Chile	674.8	1 029.0	2 036.9	2 276.3	2 085.7	1 798.2
Ecuador	84.8	635.1	1 047.2	1 145.5	1 135.5	1 157.2
El Salvador	26.8	63.3	78.8	78.8	89.0	76.3
Guatemala	103.1	45.0	106.3	165.7	223.0	179.4
Guyana	51.0	42.6	47.7
Haití	9.9	14.3	13.2	18.3	13.6	18.1
Honduras	71.9	153.2	194.3	167.2	195.4	203.5
Jamaica	317.7	229.6
México	1 252.1	6 668.9	11 685.9	9 062.6	7 900.6	7 065.1
Nicaragua	86.4	124.5	178.5	282.7	266.4	241.6
Panamá	104.5	64.3	-27.6	-37.1	38.4	96.0
Paraguay	43.5	5.5	-62.7	47.8	58.4	130.4
Perú	409.6	909.0	1 008.8	1 089.0	918.3	848.6
República Dominicana	76.7	277.0	238.3	212.3	242.5	286.3
Suriname	128.8	20.0
Trinidad y Tabago	188.8	311.1	-62.2	338.9
Uruguay	104.9	100.1	199.0	364.5	359.1	344.8
Venezuela	1 506.3	-329.0	1 401.0	2 433.5	1 718.7	1 682.2
Total ^b	8 502.4	19 141.7	36 885.9	36 324.2	34 696.8	31 495.6
Países exportadores de petróleo ^c	3 316.2	8 149.1	15 525.3	14 087.8	11 983.7	11 034.3
Países no exportadores de petróleo ^d	5 186.2	10 992.6	21 360.6	22 236.4	22 713.1	20 461.3

^a Según valores del Balance de pagos.

^b Se refiere a los 17 países de habla hispana más Brasil y Haití.

^c Se refiere a Bolivia, Ecuador, México, Perú y Venezuela.

^d Se refiere a Argentina, Brasil, Colombia, Costa Rica, Chile, El Salvador, Guatemala, Haití, Honduras, Nicaragua, Panamá, Paraguay, República Dominicana y Uruguay.

1988	1989	1990	1991	1992	Country
4 414.9	5 201.5	4 865.3	4 278.4	3 387.9	<i>Argentina</i>
...	<i>Barbados</i>
250.5	224.7	195.8	236.9	178.7	<i>Bolivia</i>
11 888.0	11 666.9	10 698.3	9 878.8	7 382.6	<i>Brazil</i>
1 635.0	2 088.7	2 068.5	1 942.9	1 847.8	<i>Colombia</i>
345.9	361.3	217.7	159.6	164.1	<i>Costa Rica</i>
1 924.5	1 849.2	1 621.5	1 691.6	1 763.3	<i>Chile</i>
1 142.9	1 173.6	1 114.6	969.3	875.5	<i>Ecuador</i>
83.5	61.4	89.5	87.4	39.8	<i>El Salvador</i>
168.3	173.9	193.5	95.9	131.2	<i>Guatemala</i>
...	<i>Guyana</i>
23.2	20.8	19.4	21.4	8.0	<i>Haiti</i>
220.4	237.7	222.3	260.5	237.6	<i>Honduras</i>
...	<i>Jamaica</i>
6 798.8	7 185.9	6 422.0	5 628.6	5 580.4	<i>Mexico</i>
257.1	212.5	209.9	338.7	445.0	<i>Nicaragua</i>
-12.8	3.6	325.6	297.0	151.7	<i>Panama</i>
18.0	25.8	17.4	16.6	57.6	<i>Paraguay</i>
910.4	813.2	796.8	761.9	687.2	<i>Peru</i>
248.0	203.0	126.1	181.0	204.0	<i>Dominican Republic</i>
...	<i>Suriname</i>
...	<i>Trinidad and Tobago</i>
372.3	352.5	293.6	227.5	173.6	<i>Uruguay</i>
1 745.3	2 226.2	675.3	530.5	1 474.3	<i>Venezuela</i>
32 434.2	34 082.4	30 173.1	27 604.5	24 790.3	Total ^b
10 847.9	11 623.6	9 204.5	8 127.2	8 796.1	<i>Oil exporting countries ^c</i>
21 586.3	22 458.8	20 968.6	19 477.3	15 994.2	<i>Non-oil exporting countries ^d</i>

^a According to Balance of payments values.

^b Refers to the 17 Spanish-speaking countries plus Brazil and Haiti.

^c Refers to Bolivia, Ecuador, Mexico, Peru and Venezuela.

^d Refers to Argentina, Brazil, Chile, Colombia, Costa Rica, Dominican Republic, El Salvador, Guatemala, Haiti, Honduras, Nicaragua, Panama, Paraguay and Uruguay.

II. CUENTAS NACIONALES / NATIONAL ACCOUNTS

128. ANTIGUA Y BARBUDA: PRODUCTO INTERNO BRUTO POR CLASE DE ACTIVIDAD ECONOMICA, AL COSTO DE FACTORES ANTIGUA AND BARBUDA: GROSS DOMESTIC PRODUCT BY KIND OF ECONOMIC ACTIVITY, AT FACTOR COST

(Millones de dólares del Caribe Oriental / Millions of East Caribbean dollars)

Clase de actividad	1980	1982	1983	1984	1985	1986
A precios corrientes						
1. Agricultura, caza, silvicultura y pesca	18.3	19.7	21.8	19.3	23.2	24.6
2. Explotación de minas y canteras	1.5	1.5	2.3	3.0	4.6	9.9
3. Industrias manufactureras	13.7	16.8	17.6	19.3	20.3	21.5
4. Electricidad, gas y agua	8.2	7.6	10.3	12.5	17.2	23.5
5. Construcción	23.2	20.4	20.5	27.3	35.7	50.6
6. Comercio al por mayor y al por menor, restaurantes y hoteles	66.4	77.2	84.2	101.8	121.7	141.7
7. Transportes, almacenamiento y comunicaciones	41.6	56.9	63.5	70.9	84.9	102.7
8. Establecimientos financieros, seguros, bienes inmuebles y servicios prestados a las empresas	42.2	56.7	65.3	74.5	79.9	89.5
Viviendas	26.5	34.4	41.5	45.8	48.6	51.5
9. Servicios comunales, sociales y personales	52.4	77.3	87.6	96.6	107.0	122.0
Servicios gubernamentales	31.9	53.8	59.5	63.4	67.8	78.1
Subtotal	267.5	334.0	373.1	425.3	494.5	586.0
Menos: Comisión imputada de los servicios bancarios	10.3	16.9	17.0	21.9	26.1	33.8
Más: Derechos de importación
Total: Producto interno bruto	257.2	317.1	356.1	403.5	468.3	552.1
A precios constantes de 1977						
1. Agricultura, caza, silvicultura y pesca	13.9	11.7	11.6	9.3	9.5	10.1
2. Explotación de minas y canteras	1.2	0.9	1.1	1.6	2.5	5.6
3. Industrias manufactureras	11.4	13.9	14.2	14.8	15.2	15.8
4. Electricidad, gas y agua	6.1	7.4	8.1	8.0	9.0	11.0
5. Construcción	17.2	11.7	10.8	13.0	16.8	22.7
6. Comercio al por mayor y al por menor, restaurantes y hoteles	46.5	47.7	52.7	62.1	67.2	71.7
7. Transportes, almacenamiento y comunicaciones	35.5	43.4	48.8	52.4	58.0	63.9
8. Establecimientos financieros, seguros, bienes inmuebles y servicios prestados a las empresas	34.6	36.1	37.8	38.9	40.6	43.1
Viviendas	20.7	22.5	23.2	23.6	24.5	25.5
9. Servicios comunales, sociales y personales	36.6	39.8	42.4	44.2	46.5	48.1
Servicios gubernamentales	23.7	24.9	26.1	26.9	27.8	29.2
Subtotal	203.0	212.5	227.5	244.3	265.3	292.0
Menos: Comisión imputada de los servicios bancarios	8.9	8.0	8.9	9.4	9.81	1.6
Más: Derechos de importación
Total: Producto interno bruto	194.1	204.5	218.6	234.9	255.5	280.3

1987	1988	1989	1990	1991	Kind of activity
<i>At current prices</i>					
29.3	32.1	34.1	37.3	39.0	1. Agriculture, hunting, forestry and fishing
14.4	16.8	18.5	17.6	18.0	2. Mining and quarrying
23.0	24.1	26.8	30.2	32.0	3. Manufacturing
20.9	23.4	31.1	32.8	34.1	4. Electricity, gas and water
73.1	95.9	112.2	101.0	95.9	5. Construction
164.3	192.1	213.4	235.4	238.8	6. Wholesale and retail trade, restaurants and hotels
122.6	139.1	155.5	168.2	178.9	7. Transport, storage and communications
100.6	115.2	125.0	131.0	136.8	8. Finance, insurance, real estate and business services
56.8	62.0	67.3	70.7	73.5	Dwellings
137.3	178.1	210.8	224.3	234.1	9. Community, social and personal services
90.7	128.6	157.3	165.4	170.4	Government services
685.5	816.8	927.4	977.8	997.1	Subtotal
38.2	45.5	53.1	58.3	63.6	Less: Imputed bank service charges
...	Plus: Import duties
647.5	771.1	874.2	919.4	944.0	Total: Gross domestic product
<i>At constant 1977 prices</i>					
11.3	11.9	12.5	13.2	13.1	1. Agriculture, hunting, forestry and fishing
7.6	8.3	8.8	8.4	8.2	2. Mining and quarrying
16.5	16.8	17.3	17.8	18.3	3. Manufacturing
9.9	10.4	11.3	11.9	12.4	4. Electricity, gas and water
31.0	35.4	39.8	35.8	34.0	5. Construction
76.7	83.7	84.5	88.4	88.7	6. Wholesale and retail trade, restaurants and hotels
69.1	77.3	82.4	86.9	90.5	7. Transport, storage and communications
46.2	49.0	52.0	54.2	56.1	8. Finance, insurance, real estate and business services
26.8	27.9	29.2	30.4	31.3	Dwellings
49.7	50.8	53.4	55.7	57.3	9. Community, social and personal services
30.4	31.1	32.7	34.0	34.7	Government services
318.0	343.6	362.0	372.3	378.6	Subtotal
12.4	14.3	15.5	16.3	17.1	Less: Imputed bank service charges
...	Plus: Import duties
305.6	329.2	346.4	355.9	361.5	Total: Gross domestic product

II. CUENTAS NACIONALES / NATIONAL ACCOUNTS

129. ARGENTINA: PRODUCTO INTERNO BRUTO POR TIPO DE GASTO, A PRECIOS DE MERCADO ARGENTINA: GROSS DOMESTIC PRODUCT BY TYPE OF EXPENDITURE, AT MARKET PRICES

(Miles de pesos / Thousands of pesos)

Tipo de gasto	1980	1982	1984	1985	1986	1987
A precios corrientes						
1. Gasto de consumo final del gobierno general	2.9 ^a	16.5 ^a	610.6 ^a	4 082.1 ^a	8 057.2 ^a	18 700.3 ^a
2. Gasto privado de consumo final ^c
3. Variación de existencias	... ^d	... ^d	... ^d	... ^d	... ^d	... ^d
4. Formación bruta de capital fijo	1.0 ^e	4.8 ^e	157.9 ^e	933.1 ^e	1 743.4 ^e	4 562.6 ^e
A.1 Construcción
2 Maquinaria y equipo
B.1 Pública
2 Privada
5. Exportaciones de bienes y servicios	0.2	2.0	60.0	622.6	814.9	1 837.0
6. Menos: Importaciones de bienes y servicios	0.3	1.4	37.6	332.8	631.4	1 767.6
Total: Producto interno bruto	3.8	21.9	790.9	5 305.0	9 984.1	23 332.3
A precios constantes de 1986						
1. Gasto de consumo final del gobierno general	8 090.7 ^a	7 368.0 ^a	7 962.8 ^a	7 427.2 ^a	8 057.2 ^a	8 167.1 ^a
2. Gasto privado de consumo final ^c
3. Variación de existencias	... ^d	... ^d	... ^d	... ^d	... ^d	... ^d
4. Formación bruta de capital fijo	2 748.8 ^e	1 921.5 ^e	1 841.9 ^e	1 513.4 ^e	1 743.4 ^e	2 002.1 ^e
A.1 Construcción
2 Maquinaria y equipo
B.1 Pública
2 Privada
5. Exportaciones de bienes y servicios	722.5	790.1	789.5	912.3	814.9	787.2
6. Menos: Importaciones de bienes y servicios	1 230.8	648.5	632.0	549.6	631.4	714.6
Total: Producto interno bruto	10 331.2	9 431.2	9 962.2	9 303.3	9 984.1	10 241.8

^a Incluye Gasto privado de consumo final.

^b Incluye Gasto privado de consumo final y Variación de existencias.

^c Se incluye en Gasto de consumo final del gobierno general.

^d Se incluye en Formación bruta de capital fijo.

^e Incluye Variación de existencias.

1988	1989	1990	1991	1992	Type of expenditure
<i>At current prices</i>					
86 673 ^b	2 530 560 ^b	55 326 276 ^b	151 530 940 ^b	192 261 344 ^b	1. General government final consumption expenditure
...	2. Private final consumption expenditure ^c
... ^c	... ^c	... ^c	... ^c	... ^c	3. Increase in stocks
20 702	503 303	9 647 360	26 478 135	37 854 412	4. Gross fixed capital formation
...	A.1 Construction
...	2 Machinery and equipment
...	B.1 Public
...	2 Private
10 586	423 620	7 140 486	13 883 546	14 953 896	5. Exports of goods and services
6 899	213 438	3 191 847	10 994 650	18 432 054	6. Less: Imports of goods and services
111 062	3 244 045	68 922 274	180 897 972	226 637 598	Total: Gross domestic product
<i>At constant 1986 prices</i>					
7 787.7 ^b	7 469.1 ^b	7 438.9 ^b	8 378.5 ^b	9 287.5 ^b	1. General government final consumption expenditure
...	2. Private final consumption expenditure ^c
... ^c	... ^c	... ^c	... ^c	... ^c	3. Increase in stocks
1 962.2	1 483.5	1 336.1	1 671.9	2 188.8	4. Gross fixed capital formation
...	A.1 Construction
...	2 Machinery and equipment
...	B.1 Public
...	2 Private
931.7	990.1	1 177.1	1 079.9	1 086.0	5. Exports of goods and services
632.6	518.4	521.7	860.3	1 403.5	6. Less: Imports of goods and services
10 049.1	9 424.3	9 430.4	10 270.0	11 158.7	Total: Gross domestic product

^a Including Private final consumption expenditure.

^b Including Private final consumption expenditure and Increase in stocks.

^c Included in General government final consumption expenditure.

^d Included in Gross fixed capital formation.

^e Including Increase in stocks.

II. CUENTAS NACIONALES / NATIONAL ACCOUNTS

130. ARGENTINA: PRODUCTO INTERNO BRUTO POR CLASE DE ACTIVIDAD ECONOMICA, A PRECIOS DE MERCADO ARGENTINA: GROSS DOMESTIC PRODUCT BY KIND OF ECONOMIC ACTIVITY, AT MARKET PRICES

(Miles de pesos / Thousands of pesos)

Clase de actividad	1980	1982	1984	1985	1986	1987
A precios corrientes						
1. Agricultura, caza, silvicultura y pesca	-0.2	2.1	66.0	405.0	778.8	1 888.6
2. Explotación de minas y canteras	0.1	0.3	15.1	104.0	202.2	430.2
3. Industrias manufactureras	1.1	6.9	235.0	1 572.5	2 737.6	6 415.6
4. Electricidad, gas y agua	0.1	0.3	13.2	104.0	195.4	475.7
5. Construcción	0.3	1.6	50.8	303.1	596.9	1 504.8
6. Comercio al por mayor y al por menor, restaurantes y hoteles	0.6	3.6	132.5	874.0	1 626.1	3 590.0
7. Transportes, almacenamiento y comunicaciones	0.2	0.9	34.1	262.3	468.0	1 042.7
8. Establecimientos financieros, seguros, bienes inmuebles y servicios prestados a las empresas	0.5	3.1	106.0	781.1	1 522.1	3 665.7
Viviendas
9. Servicios comunales, sociales y personales	0.7	3.2	135.6	933.9	1 856.9	4 267.6
Servicios gubernamentales
Subtotal	3.8	22.0	788.3	5 339.9	9 984.0	23 280.9
Menos: Comisión imputada de los servicios bancarios
Más: Derechos de importación ^a	0.0	-0.1	2.6	-34.9	0.2	51.5
Total: Producto interno bruto	3.8	21.9	790.9	5 305.0	9 984.1	23 332.3
A precios constantes de 1986						
1. Agricultura, caza, silvicultura y pesca	713.9	779.8	791.6	778.4	778.8	755.5
2. Explotación de minas y canteras	231.4	221.8	224.6	216.5	202.2	215.5
3. Industrias manufactureras	2 890.4	2 475.8	2 728.6	2 458.4	2 737.6	2 785.7
4. Electricidad, gas y agua	151.1	160.3	185.2	188.4	195.4	205.3
5. Construcción	841.3	667.3	584.4	497.5	596.9	683.4
6. Comercio al por mayor y al por menor, restaurantes y hoteles	1 843.2	1 540.7	1 688.1	1 535.8	1 626.1	1 637.3
7. Transportes, almacenamiento y comunicaciones	414.8	403.0	442.9	436.5	468.0	484.9
8. Establecimientos financieros, seguros, bienes inmuebles y servicios prestados a las empresas	1 470.2	1 509.7	1 484.7	1 424.6	1 522.1	1 535.4
Viviendas
9. Servicios comunales, sociales y personales	1 727.2	1 756.9	1 830.4	1 777.2	1 856.9	1 904.1
Servicios gubernamentales
Subtotal	10 283.5	9 515.3	9 960.5	9 313.3	9 984.0	10 207.1
Menos: Comisión imputada de los servicios bancarios
Más: Derechos de importación ^a	47.8	-84.3	1.8	-10.0	0.2	34.5
Total: Producto interno bruto	10 331.2	9 431.2	9 962.2	9 303.3	9 984.1	10 241.8

^a Incluye la Comisión imputada de los servicios bancarios, así como un ajuste para unificación del tipo de cambio de exportaciones e importaciones.

1988	1989	1990	1991	1992	Kind of activity
<i>At current prices</i>					
9 971.0	311 949.0	5 598 715.0	12 149 791	13 577 447	1. Agriculture, hunting, forestry and fishing
2 551.0	102 696.0	1 971 569.0	3 732 854	4 067 030	2. Mining and quarrying
31 097.0	1 004 013.0	18 463 861.0	44 114 649	49 541 123	3. Manufacturing
2 084.0	66 296.0	1 328 475.0	2 924 441	3 825 815	4. Electricity, gas and water
7 012.0	200 781.0	3 064 344.0	8 422 413	12 107 373	5. Construction
17 219.0	549 710.0	10 749 964.0	28 725 376	34 928 988	6. Wholesale and retail trade, restaurants and hotels
5 580.0	137 753.0	3 613 562.0	9 429 336	11 718 632	7. Transport, storage and communications
16 638.0	417 501.0	10 239 296.0	27 675 358	38 132 585	8. Finance, insurance, real estate and business services
...	Dwellings
18 668.0	479 023.0	14 678 767.0	44 875 950	59 021 539	9. Community, social and personal services
...	Government services
110 820.0	3 269 722.0	69 708 553.0	182 050 168	226 920 532	Subtotal
...	Less: Imputed bank service charges
242.0	-25 676.0	-786 281.0	-1 152 196	-282 935	Plus: Import duties ^a
111 062.0	3 244 045.0	68 922 274.0	180 897 972	226 637 598	Total: Gross domestic product
<i>At constant 1986 prices</i>					
829.6	753.2	839.2	871.6	872.2	1. Agriculture, hunting, forestry and fishing
230.6	238.7	252.1	237.6	257.0	2. Mining and quarrying
2 650.1	2 461.2	2 511.5	2 810.8	3 017.0	3. Manufacturing
191.3	182.1	198.0	202.6	213.5	4. Electricity, gas and water
663.3	501.6	422.6	512.7	623.9	5. Construction
1 599.3	1 437.6	1 464.0	1 705.3	1 862.5	6. Wholesale and retail trade, restaurants and hotels
482.7	497.3	476.1	496.9	552.5	7. Transport, storage and communications
1 493.8	1 443.5	1 410.3	1 551.5	1 756.5	8. Finance, insurance, real estate and business services
...	Dwellings
1 880.9	1 902.8	1 904.2	1 876.7	1 895.2	9. Community, social and personal services
...	Government services
10 021.6	9 418.0	9 478.0	10 265.7	11 050.3	Subtotal
...	Less: Imputed bank service charges
27.5	6.2	-47.5	4.3	108.3	Plus: Import duties ^a
10 049.1	9 424.3	9 430.4	10 270.0	11 158.7	Total: Gross domestic product

^a Including Imputed bank service charges and an adjust for export and import exchange rates unification.

II. CUENTAS NACIONALES / NATIONAL ACCOUNTS

131. BAHAMAS: PRODUCTO INTERNO BRUTO POR TIPO DE GASTO, A PRECIOS DE MERCADO BAHAMAS: GROSS DOMESTIC PRODUCT BY TYPE OF EXPENDITURE, AT MARKET PRICES

(Millones de dólares de las Bahamas / Millions of Bahamas dollars)

Tipo de gasto	1980	1982	1984	1985	1986	1987
A precios corrientes						
1. Gasto de consumo final del gobierno general	173.3	218.8	267.6	294.4	306.3	333.8
2. Gasto privado de consumo final	577.7	713.6	838.3	897.6	1 015.9	1 137.5
3. Variación de existencias	9.0	14.1	3.7	9.6	16.6	6.4
4. Formación bruta de capital fijo	172.1	301.1	300.8	381.3	419.1	512.7
A.1 Construcción	109.0	190.2	159.7	183.1	224.3	280.1
2 Maquinaria y equipo ^b	63.2	110.9	141.1	198.2	194.8	232.6
B.1 Pública
2 Privada
5. Exportaciones de bienes y servicios	1 156.6	1 189.8	1 293.2	1 511.9	1 605.1	1 773.0
6. Menos: Importaciones de bienes y servicios	788.7	935.7	1 106.3	1 239.4	1 281.2	1 451.6
Total: Producto interno bruto	1 299.9	1 501.8	1 597.4	1 855.4	2 081.7	2 311.7
A precios constantes de 1980						
1. Gasto de consumo final del gobierno general	173.3	218.8	253.0	267.0	274.0	290.5
2. Gasto privado de consumo final	597.6	631.6	670.2	704.3	708.0	740.6
3. Variación de existencias	8.7	11.9	2.8	7.2	11.8	4.4
4. Formación bruta de capital fijo	171.6	257.2	237.2	290.1	304.6	350.7
A.1 Construcción	108.4	161.6	125.0	137.0	159.1	184.5
2 Maquinaria y equipo ^b	63.1	95.6	112.2	153.1	145.4	166.2
B.1 Pública
2 Privada
5. Exportaciones de bienes y servicios	1 156.6	1 259.4	1 210.3	1 370.1	1 384.0	1 460.9
6. Menos: Importaciones de bienes y servicios	788.7	797.3	868.1	929.8	911.5	990.0
Total: Producto interno bruto	1 319.0	1 581.6	1 505.4	1 708.8	1 770.9	1 857.2

^a Incluye discrepancia estadística.

^b Se refiere a Maquinaria y equipo importado.

1988	1989	1990	1991	Type of expenditure	
<i>At current prices</i>					
370.1	398.5	398.0	404.0	423.0	1. General government final consumption expenditure
1 126.9	1 207.4	2 149.0 ^a	2 223.0 ^a	2 313.0 ^a	2. Private final consumption expenditure
27.5	31.5	13.0	24.0	-11.0	3. Increase in stocks
510.7	548.1	672.0	671.0	695.0	4. Gross fixed capital formation
287.7	280.1	210.0	228.0	239.0	A.1 Construction
223.0	268.0	462.0	443.0	456.0	2 Machinery and equipment ^b
...	B.1 Public
...	2 Private
2 100.8	2 381.8	1 424.0	1 535.0	1 396.0	5. Exports of goods and services
1 557.0	1 905.9	1 737.0	1 815.0	1 804.0	6. Less: Imports of goods and services
2 578.9	2 661.3	2 919.0	3 042.0	3 013.0	Total: Gross domestic product
<i>At constant 1980 prices</i>					
...	1. General government final consumption expenditure
...	2. Private final consumption expenditure
...	3. Increase in stocks
...	4. Gross fixed capital formation
...	A.1 Construction
...	2 Machinery and equipment ^b
...	B.1 Public
...	2 Private
...	5. Exports of goods and services
...	6. Less: Imports of goods and services
...	Total: Gross domestic product

^a Including statistical discrepancy.

^b Refers to imported machinery and equipment.

II. CUENTAS NACIONALES / NATIONAL ACCOUNTS

132. BAHAMAS: RELACIONES ENTRE PRINCIPALES AGREGADOS DE CUENTAS NACIONALES BAHAMAS: RELATIONS AMONG MAIN NATIONAL ACCOUNTS AGGREGATES

(Millones de dólares de las Bahamas, a precios corrientes / Millions of Bahamas dollars, at current prices)

	1980	1982	1984	1985	1986	1987
Remuneración de los asalariados
Más: Excedente de explotación
Más: Consumo de capital fijo	2.6	3.6	3.7	5.5	6.5	7.1
1. Igual: Producto interno bruto al costo de factores
Más: Impuestos indirectos
Menos: Subsidios
2. Igual: Producto interno bruto a precios de mercado	1 299.9	1 501.8	1 597.4	1 855.4	2 081.7	2 311.7
Menos: Remuneración neta de factores pagada al resto del mundo	113.6	115.3	148.5	162.6	163.8	162.8
3. Igual: Producto nacional bruto a precios de mercado	1 186.3	1 386.5	1 448.9	1 692.8	1 917.9	2 148.9
Menos: Consumo de capital fijo	2.6	3.6	3.7	5.5	6.5	7.1
4. Igual: Ingreso nacional a precios de mercado	1 183.7	1 382.8	1 445.2	1 687.3	1 911.5	2 141.8
Más: Otras transferencias corrientes netas procedentes del resto del mundo	-1.9	1.8	-2.9	0.0	-0.3	-3.6
5. Igual: Ingreso nacional disponible a precios de mercado	1 181.8	1 384.6	1 442.3	1 687.3	1 911.2	2 138.2
Menos: Gasto total de consumo final	750.9	932.4	1 105.9	1 192.1	1 322.2	1 471.2
6. Igual: Ahorro nacional	430.9	452.2	336.5	495.2	589.0	666.9
Menos: Excedente de la nación por transacciones corrientes	252.4	140.7	35.6	109.9	159.7	155.0
7. Igual: Formación neta de capital	178.5	311.6	300.9	385.4	429.2	512.0
Más: Consumo de capital fijo	2.6	3.6	3.7	5.5	6.5	7.1
8. Igual: Formación bruta de capital	181.1	315.2	304.6	390.9	435.7	519.1

^a Incluye Consumo de capital fijo; por lo tanto, este concepto está expresado en términos brutos.

1988	1989	1989	1990	1991	
...	<i>Compensation of employees</i>
...	<i>Plus: Operating surplus</i>
...	<i>Plus: Consumption of fixed capital</i>
...	1. Equals: Gross domestic product at factor cost
...	<i>Plus: Indirect taxes</i>
...	<i>Less: Subsidies</i>
2 578.9	2 661.3	2 919.0	3 042.0	3 013.0	2. Equals: Gross domestic product at market prices
149.6	154.0	154.0	137.0	173.0	<i>Less: Net factor income paid to the rest of the world</i>
2 429.3	2 507.3	2 765.0	2 905.0	2 840.0	3. Equals: Gross national product at market prices
...	<i>Less: Consumption of fixed capital</i>
2 429.3 ^a	2 507.3 ^a	2 765.0 ^a	2 905.0 ^a	2 840.0 ^a	4. Equals: National income at market prices
-14.5	1.0	1.0	10.0	20.0	<i>Plus: Other net current transfers received from the rest of the world</i>
2 414.8 ^a	2 508.3 ^a	2 766.0 ^a	2 915.0 ^a	2 860.0 ^a	5. Equals: National disposable income at market prices
1 497.0	1 605.9	2 575.0	2 566.0	2 680.0	<i>Less: Total final consumption expenditure</i>
917.8 ^a	902.4 ^a	191.0 ^a	349.0 ^a	180.0 ^a	6. Equals: National saving
379.7	322.9	-466.0	-407.0	-561.0	<i>Less: Surplus of the nation on current transactions</i>
537.9 ^a	579.5 ^a	657.0 ^a	756.0 ^a	741.0 ^a	7. Equals: Net capital formation
...	<i>Plus: Consumption of fixed capital</i>
537.9	579.5	657.0	756.0	741.0	8. Equals: Gross capital formation

^a Including Consumption of fixed capital; this item is therefore expressed in gross terms.

II. CUENTAS NACIONALES / NATIONAL ACCOUNTS

133. BAHAMAS: INGRESOS Y GASTOS DEL GOBIERNO GENERAL BAHAMAS: INCOME AND OUTLAY OF THE GENERAL GOVERNMENT

(Millones de dólares de las Bahamas, a precios corrientes / Millions of Bahamas dollars, at current prices)

	1980	1982	1984	1985	1986	1987
1. Renta de la propiedad y de la empresa	17.0	52.3	55.1	48.1	47.5	41.1
2. Impuestos indirectos	200.5	215.7	260.3	307.5	327.9	340.9
3. Impuestos directos	3.9	4.2	6.6	6.8	7.9	7.8
4. Contribuciones a la seguridad social	23.1	23.2	34.3	47.7	49.6	49.7
5. Transferencias corrientes n.e.p. de residentes	16.7 ^a	21.7 ^a	23.7 ^a	24.8 ^a	25.0 ^a	23.7 ^a
6. Transferencias corrientes n.e.p. del resto del mundo	... ^b	... ^b	... ^b	... ^b	... ^b	... ^b
Total: Ingresos corrientes	261.1	317.2	380.1	434.8	458.0	463.4
7. Gasto de consumo final	173.3	218.8	267.6	294.5	306.3	333.8
8. Renta de la propiedad	21.5	36.6	43.4	49.6	46.9	40.3
9. Subsidios	2.6	6.3	6.3	4.4	5.1	5.5
10. Prestaciones de seguridad social	5.4	11.3	17.8	21.4	24.0	25.6
11. Transferencias corrientes n.e.p. a residentes	14.5 ^c	17.3 ^c	23.7 ^c	22.1 ^c	24.6 ^c	24.9 ^c
12. Transferencias corrientes n.e.p. al resto del mundo	... ^d	... ^d	... ^d	... ^d	... ^d	... ^d
13. Ahorro	43.8	26.9	21.3	42.9	51.2	33.3
Total: Egresos corrientes	261.1	317.2	380.1	434.8	458.0	463.4

^a Incluye Transferencias corrientes n.e.p. del resto del mundo.

^b Se incluye en Transferencias corrientes n.e.p. de residentes.

^c Incluye Transferencias corrientes n.e.p. al resto del mundo.

^d Se incluye en Transferencias corrientes n.e.p. a residentes.

1988	1989	1989	1990	1991	
38.7	44.3	55.0	50.0	59.0	1. <i>Property and entrepreneurial income</i>
392.6	414.3	381.0	411.0	388.0	2. <i>Indirect taxes</i>
7.2	9.4	21.0	26.0	33.0	3. <i>Direct taxes</i>
55.1	58.8	59.0	66.0	63.0	4. <i>Social security contributions</i>
29.8 ^a	32.0 ^a	10.0	12.0	3.0	5. <i>Current transfers n.e.c. from residents</i>
... ^b	... ^b	21.0	24.0	30.0	6. <i>Current transfers n.e.c. from the rest of the world</i>
523.6	559.0	547.0	589.0	576.0	Total: Current receipts
370.1	398.5	398.0	404.0	423.0	7. <i>Final consumption expenditure</i>
46.1	55.6	54.0	62.0	70.0	8. <i>Property income</i>
5.9	20.1	8.0	9.0	8.0	9. <i>Subsidies</i>
28.3	31.0	31.0	34.0	37.0	10. <i>Social security benefits</i>
30.7 ^c	32.9 ^c	22.0	25.0	26.0	11. <i>Current transfers n.e.c. to residents</i>
... ^d	... ^d	2.0	2.0	2.0	12. <i>Current transfers n.e.c. to rest of the world</i>
42.4	21.0	32.0	53.0	10.0	13. <i>Saving</i>
523.6	559.0	547.0	589.0	576.0	Total: Current disbursements

^a Including Current transfers n.e.c. from the rest of the world.

^b Included in Current transfers n.e.c. from residents.

^c Including Current transfers n.e.c. to rest of the world.

^d Included in Current transfers n.e.c. to rest of the world.

II. CUENTAS NACIONALES / NATIONAL ACCOUNTS

**134. BARBADOS: PRODUCTO INTERNO BRUTO POR TIPO DE GASTO,
A PRECIOS DE MERCADO**
*BARBADOS: GROSS DOMESTIC PRODUCT BY TYPE OF EXPENDITURE,
AT MARKET PRICES*

(Millones de dólares de Barbados, a precios corrientes / *Millions of Barbados dollars, at current prices*)

Tipo de gasto	1980	1982	1984	1985	1986	1987
1. Gasto de consumo final del gobierno general	258.2	329.0	387.6	456.3	468.8	497.5
2. Gasto privado de consumo final	1 081.2	1 263.0	1 431.9	1 396.7	1 692.3	1 934.0
3. Variación de existencias	29.0	-3.9	... ^a	... ^a	... ^a	6.8
4. Formación bruta de capital fijo	395.3	454.4	373.9 ^b	371.8 ^b	423.8 ^b	459.9
A.1 Construcción	279.3	288.3	334.8
2 Maquinaria y equipo	116.0	166.1	125.1
B.1 Pública
2 Privada
5. Exportaciones de bienes y servicios	1 213.7	1 270.2	1 656.4	1 632.7	1 495.9	1 340.1
6. Menos: Importaciones de bienes y servicios	1 246.8	1 322.7	1 547.1	1 447.6	1 434.7	1 324.6
Total: Producto interno bruto	1 730.6	1 990.0	2 302.8	2 409.9	2 646.0	2 913.7

^a Se incluye en Formación bruta de capital fijo.

^b Incluye Variación de existencias.

1988	1989	1990	1991	1992	Type of expenditure
537.3	614.1	693.7	642.0	622.5	1. General government final consumption expenditure
2 004.1	2 157.9	2 188.5	2 261.4	1 716.9	2. Private final consumption expenditure
8.4	11.1	-3.1	29.5	-48.8	3. Increase in stocks
534.9	645.1	651.3	551.0	317.3	4. Gross fixed capital formation
396.0	457.4	450.9	376.6	235.7	A.1 Construction
138.9	187.7	200.4	174.4	81.6	2 Machinery and equipment
...	B.1 Public
...	2 Private
1 509.7	1 724.0	1 689.3	1 610.1	1 535.1	5. Exports of goods and services
1 495.1	1 725.2	1 779.5	1 701.3	976.9	6. Less: Imports of goods and services
3 099.3	3 427.0	3 440.2	3 392.6	3 165.9	Total: Gross domestic product

^a Included in Gross fixed capital formation.

^b Including Increase in stocks.

II. CUENTAS NACIONALES / NATIONAL ACCOUNTS

135. BARBADOS: PRODUCTO INTERNO BRUTO POR CLASE DE ACTIVIDAD ECONOMICA, AL COSTO DE FACTORES BARBADOS: GROSS DOMESTIC PRODUCT BY KIND OF ECONOMIC ACTIVITY, AT FACTOR COST

(Millones de dólares de Barbados / Millions of Barbados dollars)

Clase de actividad	1980	1982	1984	1985	1986	1987
A precios corrientes						
1. Agricultura, caza, silvicultura y pesca	152.2	122.1	139.2	138.0	146.3	171.6
2. Explotación de minas y canteras	11.5	16.1	31.1	27.9	16.8	18.4
3. Industrias manufactureras	183.5	205.5	264.1	231.7	229.3	223.6
4. Electricidad, gas y agua	33.1	44.7	68.0	72.7	72.7	80.7
5. Construcción	118.2	122.1	130.0	117.9	131.4	144.3
6. Comercio al por mayor y al por menor, restaurantes y hoteles	501.9	579.1	619.0	676.0	719.6	799.9
7. Transportes, almacenamiento y comunicaciones	86.9	134.8	171.0	185.0	197.5	225.4
8. Establecimientos financieros, seguros, bienes inmuebles y servicios prestados a las empresas	172.6	250.1	270.9	297.8	311.0	313.0
Viviendas
9. Servicios comunales, sociales y personales	275.9	309.7	381.2	433.5	473.1	522.1
Servicios gubernamentales	218.2	233.0	295.5	344.0	379.0	424.8
Subtotal	1 535.9	1 784.2	2 074.5	2 180.7	2 297.3	2 498.9
Menos: Comisión imputada de los servicios bancarios
Más: Derechos de importación
Total: Producto interno bruto	1 535.9	1 784.2	2 074.5	2 180.7	2 297.3	2 498.9
A precios constantes de 1974						
1. Agricultura, caza, silvicultura y pesca	82.6	66.8	75.8	75.4	78.8	70.0
2. Explotación de minas y canteras	4.3	4.0	6.8	7.3	7.7	7.2
3. Industrias manufactureras	94.8	86.5	90.4	81.8	86.0	80.3
4. Electricidad, gas y agua	16.8	16.8	20.4	21.4	22.8	23.7
5. Construcción	56.4	51.7	50.7	49.9	53.5	56.8
6. Comercio al por mayor y al por menor, restaurantes y hoteles	267.7	234.6	240.2	244.7	260.0	283.7
7. Transportes, almacenamiento y comunicaciones	49.7	53.5	57.0	58.7	61.4	64.5
8. Establecimientos financieros, seguros, bienes inmuebles y servicios prestados a las empresas ^a
Viviendas
9. Servicios comunales, sociales y personales ^b	230.1	234.3	237.2	247.7	256.8	261.9
Servicios gubernamentales	102.0	100.8	101.8	106.9	111.8	116.2
Subtotal	802.3	748.2	778.5	786.9	827.0	848.1
Menos: Comisión imputada de los servicios bancarios
Más: Derechos de importación
Total: Producto interno bruto	802.3	748.2	778.5	786.9	827.0	848.1

^a Se incluye en Servicios comunales, sociales y personales.

^b Incluye Establecimientos financieros, seguros, bienes inmuebles y servicios prestados a las empresas.

1988	1989	1990	1991	1992	King of activity
<i>At current prices</i>					
171.9	150.2	159.5	161.0	163.8	1. Agriculture, hunting, forestry and fishing
17.1	17.5	19.5	18.6	17.0	2. Mining and quarrying
240.2	233.3	237.6	230.8	203.2	3. Manufacturing
84.8	91.6	91.7	99.8	100.6	4. Electricity, gas and water
170.3	196.7	193.9	161.9	101.4	5. Construction
					6. Wholesale and retail trade, restaurants and hotels
861.6	958.1	927.6	891.9	816.2	7. Transport, storage and communications
226.6	227.8	244.5	254.2	248.6	8. Finance, insurance, real estate and business services
358.5	424.8	432.9	435.5	453.1	Dwellings
...	9. Community, social and personal services
534.3	609.6	658.0	639.8	588.1	Government services
435.1	503.4	548.7	530.1	480.4	Subtotal
2 665.4	2 909.5	2 965.3	2 892.6	2 691.9	Less: Imputed bank service charges
...	Plus: Import duties
...	Total: Gross domestic product
2 665.4	2 909.5	2 965.3	2 892.6	2 691.9	
<i>At constant 1974 prices</i>					
65.9	60.0	65.1	62.1	...	1. Agriculture, hunting, forestry and fishing
6.7	6.2	6.6	6.2	...	2. Mining and quarrying
85.7	90.3	87.9	83.0	...	3. Manufacturing
25.3	26.1	26.4	27.2	...	4. Electricity, gas and water
61.9	66.9	60.1	55.6	...	5. Construction
					6. Wholesale and retail trade, restaurants and hotels
299.7	316.5	299.2	277.0	...	7. Transport, storage and communications
64.8	68.9	62.9	67.6	...	8. Finance, insurance, real estate and business services ^a
...	Dwellings
...	9. Community, social and personal services ^b
267.5	274.2	271.8	265.5	...	Government services
117.4	118.6	120.3	117.8	...	Subtotal
877.5	909.1	879.9	844.3	...	Less: Imputed bank service charges
...	Plus: Import duties
...	Total: Gross domestic product
877.5	909.1	879.9	844.3	...	

^a Included in Community, social and personal services.

^b Including Finance, insurance, real estate and business services.

II. CUENTAS NACIONALES / NATIONAL ACCOUNTS

136. BELICE: PRODUCTO INTERNO BRUTO POR TIPO DE GASTO, A PRECIOS DE MERCADO *BELIZE: GROSS DOMESTIC PRODUCT BY TYPE OF EXPENDITURE, AT MARKET PRICES*

(Millones de dólares de Belice / Millions of Belize dollars)

Tipo de gasto	1980	1982	1984	1985	1986	1987
A precios corrientes						
1. Gasto de consumo final del gobierno general	66.8	84.2	93.0	95.4	102.8	127.1
2. Gasto privado de consumo final	273.3	275.7	258.3	210.3	256.4	277.6
3. Variación de existencias	5.7	-6.4	13.6	17.7	13.3	2.5
4. Formación bruta de capital fijo	88.2	80.8	85.7	72.7	79.5	118.8
A.1 Construcción
2 Maquinaria y equipo
B.1 Pública
2 Privada
5. Exportaciones de bienes y servicios	215.7	172.0	345.2	391.9	398.2	467.5
6. Menos: Importaciones de bienes y servicios	267.1	253.0	380.7	374.4	398.2	449.7
Total: Producto interno bruto	382.6	353.2	415.2	413.6	452.0	543.8
A precios constantes de 1984						
1. Gasto de consumo final del gobierno general	86.3	94.2	93.0	91.9	98.3	119.1
2. Gasto privado de consumo final	382.0	331.6	262.0	150.6	193.1	213.8
3. Variación de existencias	7.4	-7.2	13.6	17.1	12.7	2.3
4. Formación bruta de capital fijo	98.2	81.3	82.0	70.1	77.2	113.2
A.1 Construcción
2 Maquinaria y equipo
B.1 Pública
2 Privada
5. Exportaciones de bienes y servicios	182.1	198.2	345.2	451.2	439.5	461.0
6. Menos: Importaciones de bienes y servicios	345.1	283.0	380.7	360.7	380.7	421.5
Total: Producto interno bruto	410.9	415.2	415.2	420.1	440.1	488.0

1988	1989	1990	1991	1992	Type of expenditure
<i>At current prices</i>					
132.0	146.5	155.1	166.6	175.5	1. General government final consumption expenditure
319.7	380.0	333.2	565.7	638.4	2. Private final consumption expenditure
-1.8	21.2	18.3	14.6	11.6	3. Increase in stocks
161.6	198.8	206.2	241.5	259.0	4. Gross fixed capital formation
...	A.1 Construction
...	2 Machinery and equipment
...	B.1 Public
...	2 Private
571.5	619.3	709.5	609.0	643.5	5. Exports of goods and services
562.0	649.5	642.1	745.2	775.3	6. Less: Imports of goods and services
620.9	716.3	780.2	852.2	952.7	Total: Gross domestic product
<i>At constant 1984 prices</i>					
119.9	130.3	133.9	135.8	138.5	1. General government final consumption expenditure
249.7	270.6	217.1	357.1	383.0	2. Private final consumption expenditure
-1.6	18.9	15.8	11.9	9.2	3. Increase in stocks
150.1	176.1	178.1	196.9	204.4	4. Gross fixed capital formation
...	A.1 Construction
...	2 Machinery and equipment
...	B.1 Public
...	2 Private
528.8	588.4	663.9	590.2	616.9	5. Exports of goods and services
510.4	577.8	554.5	607.5	611.9	6. Less: Imports of goods and services
536.3	606.4	654.3	684.3	740.0	Total: Gross domestic product

II. CUENTAS NACIONALES / NATIONAL ACCOUNTS

137. BELICE: RELACIONES ENTRE PRINCIPALES AGREGADOS DE CUENTAS NACIONALES *BELIZE: RELATIONS AMONG MAIN NATIONAL ACCOUNTS AGGREGATES*

(Millones de dólares de Belice, a precios corrientes / Millions of Belize dollars, at current prices)

	1980	1982	1984	1985	1986	1987
Remuneración de los asalariados
Más: Excedente de explotación
Más: Consumo de capital fijo
1. Igual: Producto interno bruto al costo de factores	333.5	309.3	364.8	361.4	389.1	470.0
Más: Impuestos indirectos ^a	49.1	44.0	50.3	52.2	62.9	73.8
Menos: Subsidios ^b
2. Igual: Producto interno bruto a precios de mercado	382.6	353.2	415.2	413.6	452.0	543.8
Menos: Remuneración neta de factores pagada al resto del mundo	3.8	9.8	18.6	19.8	8.8	14.2
3. Igual: Producto nacional bruto a precios de mercado	329.7	299.5	346.2	341.6	380.3	455.9
Menos: Consumo de capital fijo	21.6	25.4	29.3	29.3	30.4	36.7
4. Igual: Ingreso nacional a precios de mercado	308.1	274.1	316.9	312.3	349.9	419.2
Más: Otras transferencias corrientes netas procedentes del resto del mundo
5. Igual: Ingreso nacional disponible a precios de mercado
Menos: Gasto total de consumo final	340.1	359.9	351.3	305.7	359.2	404.7
6. Igual: Ahorro nacional
Menos: Excedente de la nación por transacciones corrientes
7. Igual: Formación neta de capital
Más: Consumo de capital fijo
8. Igual: Formación bruta de capital

^a Incluye Subsidios.

^b Se incluye en Impuestos indirectos.

1988	1989	1990	1991	1992	
...	<i>Compensation of employees</i>
...	<i>Plus: Operating surplus</i>
...	<i>Plus: Consumption of fixed capital</i>
522.4	603.5	662.7	717.8	809.7	1. Equals: Gross domestic product at factor cost
98.5	112.8	117.5	134.4	143.0	<i>Plus: Indirect taxes^a</i>
...	<i>Less: Subsidies^b</i>
620.9	716.3	780.2	852.2	952.7	2. Equals: Gross domestic product at market prices
17.8	24.9	13.5	21.5	22.0	<i>Less: Net factor income paid to the rest of the world</i>
504.7	578.5	649.2	696.3	787.7	3. Equals: Gross national product at market prices
41.1	44.8	49.6	55.0	59.4	<i>Less: Consumption of fixed capital</i>
463.5	533.7	599.6	641.3	728.3	4. Equals: National income at market prices
...	<i>Plus: Other net current transfers received from the rest of the world</i>
...	5. Equals: National disposable income at market prices
451.7	526.5	488.3	732.3	813.9	<i>Less: Total final consumption expenditure</i>
...	6. Equals: National saving
...	<i>Less: Surplus of the nation on current transactions</i>
...	7. Equals: Net capital formation
...	<i>Plus: Consumption of fixed capital</i>
...	8. Equals: Gross capital formation

^a Including Subsidies.

^b Included in Indirect taxes.

II. CUENTAS NACIONALES / NATIONAL ACCOUNTS

138. BELICE: PRODUCTO INTERNO BRUTO POR CLASE DE ACTIVIDAD ECONOMICA, AL COSTO DE FACTORES BELIZE: GROSS DOMESTIC PRODUCT BY KIND OF ECONOMIC ACTIVITY, AT FACTOR COST

(Millones de dólares de Belice / Millions of Belize dollars)

Clase de actividad	1980	1982	1984	1985	1986	1987
A precios corrientes						
1. Agricultura, caza, silvicultura y pesca	93.5	69.9	77.3	75.5	83.8	107.9
2. Explotación de minas y canteras	0.8	0.8	1.1	1.3	1.6	1.9
3. Industrias manufactureras	74.0	47.2	66.4	55.7	55.7	80.9
4. Electricidad, gas y agua	3.3	5.0	6.2	9.2	13.3	14.9
5. Construcción	19.6	18.7	20.0	19.7	20.3	26.6
6. Comercio al por mayor y al por menor, restaurantes y hoteles	58.1	53.9	57.5	56.1	62.5	73.0
7. Transportes, almacenamiento y comunicaciones	17.2	24.1	32.3	35.1	40.9	48.0
8. Establecimientos financieros, seguros, bienes inmuebles y servicios prestados a las empresas	32.2	35.6	38.7	41.0	40.0	40.5
Viviendas ^a	17.9	18.7	21.3	21.7	22.9	23.6
9. Servicios comunales, sociales y personales	46.2	66.6	77.7	78.0	83.1	90.9
Servicios gubernamentales	24.4	34.6	41.3	41.7	45.5	51.5
Subtotal	317.7	321.8	377.2	371.6	401.2	484.6
Menos: Comisión imputada de los servicios bancarios	11.5	12.4	12.4	10.2	12.1	14.5
Más: Derechos de importación
Total: Producto interno bruto	333.5	309.3	364.8	361.4	389.1	470.0
A precios constantes de 1984						
1. Agricultura, caza, silvicultura y pesca	75.2	79.0	77.3	78.3	75.6	87.9
2. Explotación de minas y canteras	0.8	0.8	1.1	1.3	1.5	1.8
3. Industrias manufactureras	71.4	73.4	66.4	67.1	68.7	74.2
4. Electricidad, gas y agua	4.9	5.8	6.2	6.6	7.2	7.7
5. Construcción	20.3	18.0	20.0	19.2	20.0	26.4
6. Comercio al por mayor y al por menor, restaurantes y hoteles	73.7	60.6	57.5	54.3	59.5	68.2
7. Transportes, almacenamiento y comunicaciones	22.1	28.2	32.3	33.3	37.0	40.9
8. Establecimientos financieros, seguros, bienes inmuebles y servicios prestados a las empresas	40.9	39.4	38.7	40.2	41.5	45.9
Viviendas ^a	21.4	21.3	21.3	21.8	22.2	23.5
9. Servicios comunales, sociales y personales	62.7	71.3	77.7	80.0	81.5	84.8
Servicios gubernamentales	30.1	36.8	41.3	42.7	43.2	45.4
Subtotal	372.0	376.5	377.2	380.3	392.5	437.8
Menos: Comisión imputada de los servicios bancarios	13.9	12.9	12.4	13.1	13.8	15.9
Más: Derechos de importación
Total: Producto interno bruto	358.2	363.5	364.8	367.1	378.8	421.8

^a Incluye Bienes inmuebles y servicios prestados a las empresas.

1988	1989	1990	1991	1992	Kind of activity
<i>At current prices</i>					
118.9	131.1	146.6	140.3	166.9	1. Agriculture, hunting, forestry and fishing
2.2	3.0	4.1	5.9	5.8	2. Mining and quarrying
89.4	96.3	96.5	112.1	127.8	3. Manufacturing
16.9	15.6	15.4	19.2	23.7	4. Electricity, gas and water
33.8	46.1	53.7	58.9	61.3	5. Construction
					6. Wholesale and retail trade, restaurants and hotels
86.3	108.6	126.7	130.1	136.2	7. Transport, storage and communications
48.7	61.3	72.5	81.4	96.2	8. Finance, insurance, real estate and business services
48.7	64.8	63.9	76.7	85.4	services
26.6	31.6	32.9	35.5	38.7	Dwellings ^a
98.7	107.3	115.7	125.4	140.7	9. Community, social and personal services
57.0	63.5	69.4	77.3	90.1	Government services
543.6	634.1	695.1	750.0	844.0	Subtotal
					Less: Imputed bank service charges
21.2	30.5	32.5	32.1	34.2	
...	Plus: Import duties
522.4	603.5	662.7	717.8	809.7	Total: Gross domestic product
<i>At constant 1984 prices</i>					
89.9	96.9	106.2	111.7	129.7	1. Agriculture, hunting, forestry and fishing
2.1	2.8	3.8	5.3	5.1	2. Mining and quarrying
74.2	81.6	85.9	85.7	97.6	3. Manufacturing
8.5	9.0	10.1	12.0	13.8	4. Electricity, gas and water
28.7	36.9	40.6	43.2	44.1	5. Construction
					6. Wholesale and retail trade, restaurants and hotels
78.5	96.4	109.0	106.0	108.3	7. Transport, storage and communications
50.9	64.0	71.2	78.5	91.3	8. Finance, insurance, real estate and business services
50.2	52.6	55.7	58.0	61.6	services
25.0	26.1	27.9	29.4	31.5	Dwellings ^a
86.3	89.3	93.1	96.3	98.9	9. Community, social and personal services
45.8	47.7	50.3	52.4	53.8	Government services
469.3	529.5	575.6	596.7	650.4	Subtotal
					Less: Imputed bank service charges
18.0	18.9	19.8	20.4	21.5	
...	Plus: Import duties
451.3	510.9	555.8	576.3	628.9	Total: Gross domestic product

^a Including Real estate and business services.

I. CUENTAS NACIONALES / NATIONAL ACCOUNTS

**139. BOLIVIA: PRODUCTO INTERNO BRUTO POR TIPO DE GASTO,
A PRECIOS DE MERCADO
BOLIVIA: GROSS DOMESTIC PRODUCT BY TYPE OF EXPENDITURE,
AT MARKET PRICES**

(Millones de bolivianos, a precios corrientes ^a / Millions of bolivianos, at current prices) ^a

Tipo de gasto	1970	1980	1982	1986	1987	1988
A precios corrientes						
1. Gasto de consumo final del gobierno general	1 172	15 904	42 454	705.3	1 101.5	...
2. Gasto privado de consumo final	8 903	82 258	268 223	6 213.7	7 659.2	...
3. Variación de existencias	188	544	-2 327	234.1	225.8	...
4. Formación bruta de capital fijo	1 792	17 514	52 103	959.5	1 750.7	...
A.1 Construcción	959	7 403	21 782
2 Maquinaria y equipo	833	10 111	30 321
B.1 Pública	1 002	9 059	40 653
2 Privada	790	8 455	11 450
5. Exportaciones de bienes y servicios	2 972	31 521	141 508	2 586.8	1 822.8	...
6. Menos: Importaciones de bienes y servicios	2 943	24 795	99 797	1 775.3	2 483.2	...
Total: Producto interno bruto	12 084	122 946	402 164	8 924.1	10 076.7	...
A precios constantes de 1980						
1. Gasto de consumo final del gobierno general	7 968	15 904	16 734	12 192	13 676	13 129
2. Gasto privado de consumo final	59 740	82 258	79 095	81 503	85 171	86 874
3. Variación de existencias	1 808	544	13	3 689	5 022	-292
4. Formación bruta de capital fijo	12 737	17 514	12 149	14 550	15 254	15 638
A.1 Construcción	6 279	7 403	4 241
2 Maquinaria y equipo	6 459	10 111	7 908
B.1 Pública	7 123	9 059	9 733
2 Privada	5 614	8 455	2 416
5. Exportaciones de bienes y servicios	23 877	31 521	31 522	29 698	27 935	29 701
6. Menos: Importaciones de bienes y servicios	22 292	24 795	20 839	32 804	35 399	30 087
Total: Producto interno bruto	83 838	122 946	118 674	108 828	111 659	114 963

^a Hasta 1982, las series a precios corrientes están expresadas en miles de bolivianos. Las series a precios constantes de 1980, están expresadas en miles de bolivianos.

1988	1989	1990	1991	1992	Type of expenditure
<i>At current prices</i>					
1 353.8	1 511.2	1 816.5	1. General government final consumption expenditure
8 917.8	10 236.4	11 964.3	2. Private final consumption expenditure
195.4	157.9	161.7	3. Increase in stocks
1 954.2	2 262.1	2 802.9	4. Gross fixed capital formation
...	A.1 Construction
...	2 Machinery and equipment
...	B.1 Public
...	2 Private
2 032.7	2 841.1	3 553.6	5. Exports of goods and services
2 617.8	3 021.0	3 657.5	6. Less: Imports of goods and services
11 836.2	13 987.7	16 641.6	Total: Gross domestic product
<i>At constant 1980 prices</i>					
1 353.8	1 313.3	1 345.4	1 357.9	1 436.7	1. General government final consumption expenditure
8 917.8	8 964.5	8 951.0	9 264.3	9 542.2	2. Private final consumption expenditure
195.4	135.2	114.8	802.4	1 138.5	3. Increase in stocks
1 954.2	1 933.4	1 936.9	2 144.4	2 269.2	4. Gross fixed capital formation
...	A.1 Construction
...	2 Machinery and equipment
...	B.1 Public
...	2 Private
2 032.7	2 338.2	2 708.4	2 752.6	2 579.5	5. Exports of goods and services
2 617.8	2 480.6	2 378.1	2 970.2	3 254.8	6. Less: Imports of goods and services
11 836.2	12 204.0	12 678.4	13 351.5	13 711.3	Total: Gross domestic product

^a Up to the year 1982 of serie at current prices, figures are expressed in thousands of bolivianos. The serie at constant 1980 prices is expressed in thousands of bolivianos.

I. CUENTAS NACIONALES / NATIONAL ACCOUNTS

140. BOLIVIA: PRODUCTO INTERNO BRUTO POR CLASE DE ACTIVIDAD ECONOMICA, A PRECIOS DE MERCADO
BOLIVIA: GROSS DOMESTIC PRODUCT BY KIND OF ECONOMIC ACTIVITY, AT MARKET PRICES

(Millones de bolivianos, a precios corrientes ^a / Millions of bolivianos, at current prices) ^a

Clase de actividad	1970	1980	1982	1986	1987	1988
A precios corrientes						
1. Agricultura, caza, silvicultura y pesca	2 357	22 563	78 274	2 450.3	1 979.4	...
2. Explotación de minas y canteras	1 416	19 407	97 244	890.3	737.7	...
3. Industrias manufactureras	1 603	17 974	33 420	1 184.4	1 450.8	...
4. Electricidad, gas y agua	113	806	1 639	96.3	109.1	...
5. Construcción	613	4 521	11 831	254.7	488.9	...
6. Comercio al por mayor y al por menor, restaurantes y hoteles	1 410	13 261	49 169	970.2	1 166.1	...
7. Transportes, almacenamiento y comunicaciones	762	7 321	31 211	1 056.0	958.8	...
8. Establecimientos financieros, seguros, bienes inmuebles y servicios prestados a las empresas	1 639	17 248	45 795	778.0	751.2	...
Viviendas	1 257	10 059	24 038	402.0	581.0	...
9. Servicios comunales, sociales y personales	1 543	18 489	53 649	1 169.0	1 792.2	...
Servicios gubernamentales	948	12 940	30 977	484.1	842.6	...
Subtotal	11 458	121 590	402 232	8 849.2	9 434.2	...
Menos: Comisión imputada de los servicios bancarios	117	1 932	4 958	66.2	83.6	...
Más: Derechos de importación	743	3 288	4 890	141.1	726.3	...
Total: Producto interno bruto	12 084	122 946	402 164	8 924.0	10 076.7	12 302.6
A precios constantes de 1980						
1. Agricultura, caza, silvicultura y pesca	15 042	22 563	23 900	24 478	25 337	25 951
2. Explotación de minas y canteras	14 498	19 407	19 526	12 166	12 351	14 806
3. Industrias manufactureras	11 227	17 974	14 531	13 742	14 087	14 852
4. Electricidad, gas y agua	395	806	930	1 059	996	1 051
5. Construcción	4 199	4 521	3 698	2 662	2 637	3 019
6. Comercio al por mayor y al por menor, restaurantes y hoteles	9 999	13 261	13 464	14 768	15 974	15 350
7. Transportes, almacenamiento y comunicaciones	2 896	7 321	7 799	9 346	9 825	9 868
8. Establecimientos financieros, seguros, bienes inmuebles y servicios prestados a las empresas	10 002	17 248	16 308	14 711	14 112	14 269
Viviendas	7 148	10 059	10 182	10 419	10 002	10 252
9. Servicios comunales, sociales y personales	10 764	18 489	19 161	14 665	14 782	14 672
Servicios gubernamentales	6 433	12 940	13 749	10 118	10 365	10 210
Subtotal	79 022	121 590	119 317	107 597	110 101	113 838
Menos: Comisión imputada de los servicios bancarios	839	1 932	1 733	750	718	702
Más: Derechos de importación	5 655	3 288	1 090	1 981	2 276	1 827
Total: Producto interno bruto	83 838	122 946	118 674	108 828	111 659	114 963

^a Hasta 1982, las series a precios corrientes están expresadas en miles de bolivianos. Las series a precios constantes de 1980, están expresadas en miles de bolivianos.

1988	1989	1990	1991	1992	Kind of activity
<i>At current prices</i>					
2 113.2	2 416.9	2 752.3	1. Agriculture, hunting, forestry and fishing
842.3	1 082.7	1 294.1	2. Mining and quarrying
1 852.0	2 183.8	2 531.1	3. Manufacturing
131.6	185.2	265.5	4. Electricity, gas and water
520.8	635.9	846.9	5. Construction
1 264.9	1 434.1	1 679.4	6. Wholesale and retail trade, restaurants and hotels
1 246.4	1 445.3	1 789.5	7. Transport, storage and communications
			8. Finance, insurance, real estate and business services
998.6	1 130.4	1 322.4	Dwellings
786.8	912.1	1 023.3	9. Community, social and personal services
2 136.9	2 561.3	3 084.4	Government services
1 027.7	1 229.1	1 496.0	Subtotal
11 106.7	13 075.6	15 565.6	Less: Imputed bank service charges
172.4	153.5	218.3	Plus: Import duties
901.8	1 065.4	1 294.4	Total: Gross domestic product
11 836.2	13 987.7	16 641.6	
<i>At constant 1988 prices</i>					
2 113.2	2 073.8	2 114.9	2 378.4	2 277.5	1. Agriculture, hunting, forestry and fishing
842.3	931.6	1 053.7	1 071.5	1 047.1	2. Mining and quarrying
1 852.0	1 929.6	2 020.2	2 165.7	2 238.6	3. Manufacturing
131.6	146.8	151.9	160.4	169.3	4. Electricity, gas and water
520.8	570.9	592.9	608.9	697.8	5. Construction
1 264.9	1 255.9	1 295.2	1 339.3	1 394.7	6. Wholesale and retail trade, restaurants and hotels
1 246.4	1 291.5	1 348.3	1 417.0	1 526.8	7. Transport, storage and communications
					8. Finance, insurance, real estate and business services
998.6	995	1 049	1 071.6	1 139.9	Dwellings
786.8	802.6	817.2	832.6	850.2	9. Community, social and personal services
2 136.9	2 217.5	2 272.8	2 295.7	2 395.0	Government services
1 027.7	1 067	1 109	1 119.1	1 180.4	Subtotal
11 106.7	11 412.6	11 898.9	12 508.5	12 886.7	Less: Imputed bank service charges
172.4	133.3	161.9	166.9	202.3	Plus: Import duties
901.8	924.6	941.3	1 009.8	1 026.8	Total: Gross domestic product
11 836.2	12 204	12 678.4	13 351.5	13 711.3	

^a Up to the year 1982, the figures at current prices are expressed in thousands of bolivianos. Figures at constant 1980 prices, are expressed in thousands of bolivianos.

II. CUENTAS NACIONALES / NATIONAL ACCOUNTS

141. BRASIL: PRODUCTO INTERNO BRUTO POR TIPO DE GASTO, A PRECIOS DE MERCADO BRAZIL: GROSS DOMESTIC PRODUCT BY TYPE OF EXPENDITURE, AT MARKET PRICES

(Miles de millones de cruzeiros ^a / Billions of cruzeiros ^a)

Tipo de gasto	1970	1980	1982	1985	1986	1987
A precios corrientes						
1. Gasto de consumo final del gobierno general	22.0	1 139.0	5.1	136.4	390.9	1 403.3
2. Gasto privado de consumo final	133.2	8 699.0	34.3	913.4	2 491.9	7 220.3 ^b
3. Variación de existencias	3.3	55.0	-0.2	31.1	1.0	... ^c
4. Formación bruta de capital fijo	36.6	2 836.0	10.8	234.3	699.1	2 573.2
A.1 Construcción	21.2	1 715.0	7.1	159.4	493.1	1 848.4
2 Maquinaria y equipo ^d	15.4	1 121.0	3.7	74.9	206.1	724.8
B.1 Pública ^e	8.6	293.0	1.2	32.1	112.8	370.5
2 Privada ^{d f}	28.0	2 543.0	9.6	202.2	586.4	2 202.7
5. Exportaciones de bienes y servicios	13.7	1 121.0	3.8	169.3	322.8	1 091.3
6. Menos: Importaciones de bienes y servicios	14.5	1 400.0	4.2	98.1	232.7	714.4
Total: Producto interno bruto	194.3	12 450.0	49.7	1 386.5	3 673.1	11 573.6
A precios constantes de 1980						
1. Gasto de consumo final del gobierno general ^c
2. Gasto privado de consumo final ^g	4 456.7	9 838	9 594	9 792	11 018	11 207 ^b
3. Variación de existencias	47.6	55	-33	264	3	... ^c
4. Formación bruta de capital fijo	1 114.6	2 836	2 317	2 141	2 633	2 603
A.1 Construcción	651.1	1 715	1 578	1 452	1 719	1 738
2 Maquinaria y equipo ^d	463.5	1 121	739	689	914	865
B.1 Pública
2 Privada
5. Exportaciones de bienes y servicios	435.1	1 121	1 235	1 843	1 648	1 965
6. Menos: Importaciones de bienes y servicios	634.9	1 400	1 153	924	1 189	1 154
Total: Producto interno bruto	5 419.2	12 450	11 959	13 117	14 114	14 621

^a Las cifras a precios corrientes hasta el año 1980 y las series a precios constantes están expresadas en miles de cruzeiros. En el año 1982 y entre 1985 y 1989, las cifras a precios corrientes, están expresadas en millones de cruzeiros.

^b Incluye Variación de existencias.

^c Se incluye en Gasto privado de consumo final.

^d Incluye Mejoras de tierras, Desarrollo de plantaciones, huertos y viñedos, y Ganado reproductor importado.

^e Se refiere a la Formación de capital fijo de las Administraciones públicas.

^f Incluye la Formación de capital fijo de las Empresas públicas.

^g Incluye Gasto de consumo final del gobierno general.

1988	1989	1990	1991	1992	Type of expenditure
<i>At current prices</i>					
10 865.4	181 356.5	5 058.1	23 811.7	280 325.0	1. General government final consumption expenditure
51 522.9 ^b	734 942.5 ^b	20 019.2 ^b	106 206.4 ^b	1 152 716.8 ^b	2. Private final consumption expenditure
... ^c	... ^c	... ^c	... ^c	... ^c	3. Increase in stocks
19 665.3	314 863.5	7 037.2	31 271.8	352 288.0	4. Gross fixed capital formation
13 199.3	224 147.7	4 673.6	21 919.3	254 156.3	A.1 Construction
6 466.0	90 715.8	2 363.6	9 352.5	98 131.7	2 Machinery and equipment ^d
2 733.8	37 154.3	1 131.3	5 283.3	64 172.3	B.1 Public ^e
16 931.4	277 709.2	5 905.9	25 988.5	288 115.7	2 Private ^{d f}
9 425.2	104 511.0	2 345.0	14 043.8	178 248.9	5. Exports of goods and services
4 927.7	63 918.0	1 813.7	10 847.5	116 766.1	6. Less: Imports of goods and services
86 551.1	1 271 755.5	32 645.8	164 486.1	1 846 812.7	Total: Gross domestic product
<i>At constant 1980 prices</i>					
...	1. General government final consumption expenditure ^c
11 048 ^b	11 486 ^b	11 299 ^b	11 533 ^b	11 042 ^b	2. Private final consumption expenditure ^g
... ^c	... ^c	... ^c	... ^c	... ^c	3. Increase in stocks
2 477	2 507	2 284	2 204	2 096	4. Gross fixed capital formation
1 687	1 742	1 596	1 546	1 530	A.1 Construction
790	765	688	658	565	2 Machinery and equipment ^d
...	B.1 Public
...	2 Private
2 222	2 335	2 220	2 367	2 899	5. Exports of goods and services
1 141	1 243	1 379	1 517	1 579	6. Less: Imports of goods and services
14 606	15 085	14 423	14 586	14 457	Total: Gross domestic product

^a Figures at current prices up to the year 1980 and the series at constant prices are expressed in thousands of cruzeiros. In the year 1982 and from 1985 to 1989, the figures at current prices are expressed in millions of cruzeiros.

^b Including Increase in stocks.

^c Included in Private final consumption expenditure.

^d Including Land improvement, Plantation and orchard and vineyard development and imported Breeding stock.

^e Refers to Public administrations' Fixed capital formation.

^f Including Public enterprises' Fixed capital formation.

^g Including General government final consumption expenditure.

II. CUENTAS NACIONALES / NATIONAL ACCOUNTS

142. BRASIL: RELACIONES ENTRE PRINCIPALES AGREGADOS DE CUENTAS NACIONALES BRAZIL: RELATIONS AMONG MAIN NATIONAL ACCOUNTS AGGREGATES

(Miles de millones de cruzeiros, a precios corrientes ^a / Billions of cruzeiros, at current prices) ^a

	1970	1980	1982	1985	1986	1987
Remuneración de los asalariados	66.5	4 340.0	...	502.5
Más: Excedente de explotación	96.8 ^b	6 914.0 ^b	...	759.8 ^b
Más: Consumo de capital fijo	... ^c	... ^c
1. Igual: Producto interno bruto al costo de factores	163.3	11 254.0	44.6	1 262.3	3 270.3	10 420.2
Más: Impuestos indirectos	32.5	1 674.0	6.4	146.2	456.7	1 336.6
Menos: Subsidios	1.5	478.0	1.3	21.9	53.9	183.1
2. Igual: Producto interno bruto a precios de mercado	194.3	12 450.0	49.7	1 386.5	3 673.1	11 573.6
Menos: Remuneración neta de factores pagada al resto del mundo	1.8	405.0	2.6	73.7	163.4	436.2
3. Igual: Producto nacional bruto a precios de mercado	192.5	12 045.0	47.1	1 312.9	3 509.7	11 137.5
Menos: Consumo de capital fijo	... ^c	... ^c
4. Igual: Ingreso nacional a precios de mercado ^b	192.5	12 045.0	47.1	1 312.9	3 509.7	11 137.5
Más: Otras transferencias corrientes netas procedentes del resto del mundo	0.1	9.0	0.0	0.9	1.2	2.8
5. Igual: Ingreso nacional disponible a precios de mercado ^b	192.6	12 054.0	47.1	1 313.8	3 510.9	11 140.2
Menos: Gasto total de consumo final	155.2	9 838.0	39.4	1 049.8	2 882.8	8 623.6 ^d
6. Igual: Ahorro nacional ^b	37.4	2 216.0	7.7	264.0	628.1	2 516.7
Menos: Excedente de la nación por transacciones corrientes	-2.6	-675.0	-2.9	-1.5	-72.1	-56.5
7. Igual: Formación neta de capital ^b	39.9	2 891.0	10.7	265.5	700.1	2 573.2^e
Más: Consumo de capital fijo	... ^c	... ^c
8. Igual: Formación bruta de capital	39.9	2 891.0	10.7	265.5	700.1	2 573.2^e

^a Hasta el año 1980, las cifras están expresadas en miles de cruzeiros. En el año 1982 y entre 1985 y 1989, las cifras están expresadas en millones de cruzeiros.

^b Incluye Consumo de capital fijo; por lo tanto, el concepto está expresado en términos brutos.

^c Se incluye en Excedente de explotación.

^d Incluye Variación de existencias.

^e Excluye Variación de existencias.

1988	1989	1990	1991	1992	
...	<i>Compensation of employees</i>
...	<i>Plus: Operating surplus</i>
...	<i>Plus: Consumption of fixed capital</i>
78 223.1	1 159 763.2	28 573.1	146 039.4	1 645 931.4	1. Equals: Gross domestic product at factor cost
9 384.3	136 407.1	4 628.3	21 335.0	235 502.6	<i>Plus: Indirect taxes</i>
1 056.3	24 414.8	555.6	2 888.4	34 621.2	<i>Less: Subsidies</i>
86 551.1	1 271 755.5	32 645.8	164 486.1	1 846 812.7	2. Equals: Gross domestic product at market prices
3 419.2	38 372.8	843.7	4 407.0	42 279.7	<i>Less: Net factor income paid to the rest of the world</i>
83 131.9	1 233 382.7	31 802.1	160 079.2	1 804 533.0	3. Equals: Gross national product at market prices
...	<i>Less: Consumption of fixed capital</i>
83 131.9	1 233 382.7	31 802.1	160 079.2	1 804 533.0	4. Equals: National income at market prices^b
24.5	685.8	56.5	635.8	9 355.3	<i>Plus: Other net current transfers received from the rest of the world</i>
83 156.4	1 234 068.5	31 858.5	160 714.9	1 813 888.3	5. Equals: National disposable income at market prices^b
62 388.3 ^d	916 299.0 ^d	25 077.3 ^d	130 018.1 ^d	1 433 041.9 ^d	<i>Less: Total final consumption expenditure</i>
20 768.2	317 769.5	6 781.2	30 696.8	380 846.5	6. Equals: National saving^b
1 102.9	2 905.9	-256.0	-574.9	28 558.5	<i>Less: Surplus of the nation on current transactions</i>
19 665.3 ^c	314 863.5 ^c	7 037.2 ^c	31 271.8 ^c	352 288.0 ^c	7. Equals: Net capital formation^b
...	<i>Plus: Consumption of fixed capital</i>
19 665.3 ^c	314 863.5 ^c	7 037.2 ^c	31 271.8 ^c	352 288.0 ^c	8. Equals: Gross capital formation

^a Up to the year 1980, the figures are expressed in thousands of cruzeiros. In the year 1982 and from 1985 to 1989, the figures are expressed in millions of cruzeiros.

^b Including Consumption of fixed capital; this item is therefore expressed in gross terms.

^c Included in Operating surplus.

^d Including Increase in stocks.

^e Excluding Increase in stocks.

II. CUENTAS NACIONALES / NATIONAL ACCOUNTS

143. BRASIL: PRODUCTO INTERNO BRUTO POR CLASE DE ACTIVIDAD ECONOMICA, AL COSTO DE FACTORES BRAZIL: GROSS DOMESTIC PRODUCT BY KIND OF ECONOMIC ACTIVITY, AT FACTOR COST

(Miles de millones de cruzeiros ^a / Billions of cruzeiros ^a)

Clase de actividad	1970	1980	1982	1985	1986	1987
A precios corrientes						
1. Agricultura, caza, silvicultura y pesca	20.2	1 232.0	4.2	149.3	374.7	1 076.4
2. Explotación de minas y canteras	1.4	127.0	0.6	40.8	86.9	230.7
3. Industrias manufactureras	47.9	3 812.0	15.0	424.6	1 074.5	3 318.1
4. Electricidad, gas y agua	3.9	218.0	1.0	29.1	76.7	338.8
5. Construcción	9.4	813.0	3.4	75.6	233.7	876.1
6. Comercio al por mayor y al por menor, restaurantes y hoteles ^b	28.6	1 328.0	4.8	114.4	283.0	837.1
7. Transportes, almacenamiento y comunicaciones	7.5	570.0	2.6	67.1	165.2	542.6
8. Establecimientos financieros, seguros, bienes inmuebles y servicios prestados a las empresas ^c	26.7	1 762.0	8.7	277.4	573.3	2 693.4
Viviendas	16.2	826.0	3.8	120.8	312.4	1 083.8
9. Servicios comunales, sociales y personales ^d	28.9	2 263.0	9.2	243.5	649.6	2 091.3
Servicios gubernamentales	16.1	781.0	3.6	96.0	267.3	896.4
Subtotal	174.5	12 126.0	49.4	1 421.8	3 517.7	12 004.6
Menos: Comisión imputada de los servicios bancarios	11.2	872.0	4.8	159.5	247.4	1 584.4
Más: Derechos de importación
Total: Producto interno bruto	163.3	11 254.0	44.6	1 262.3	3 270.3	10 420.2
Indices del producto real						
base 1980 = 100						
1. Agricultura, caza, silvicultura y pesca	63.0	100.0	107.4	121.4	111.7	128.4
2. Explotación de minas y canteras	50.2	100.0	104.3	175.3	181.8	180.4
3. Industrias manufactureras	42.4	100.0	89.5	96.9	107.8	108.9
4. Electricidad, gas y agua	31.4	100.0	109.9	146.5	158.7	163.9
5. Construcción	38.0	100.0	92.0	84.7	100.2	101.4
6. Comercio al por mayor y al por menor, restaurantes y hoteles ^c	45.4	100.0	94.2	100.9	108.7	111.5
7. Transportes, almacenamiento y comunicaciones	31.0	100.0	106.23	125.68	143.01	151.60
8. Establecimientos financieros, seguros, bienes inmuebles y servicios prestados a las empresas	...	100.0 ^f	111.2 ^f	139.1 ^f	136.7 ^f	130.2 ^f
Viviendas	...	100.0
9. Servicios comunales, sociales y personales	...	100.0 ^g	96.1 ^g	105.4 ^g	116.1 ^g	120.3 ^g
Servicios gubernamentales	...	100.0	103.9	110.0	112.2	114.3
Subtotal	43.7	100.0	96.1	105.4	113.4	117.4
Menos: Comisión imputada de los servicios bancarios	100.0
Más: Derechos de importación
Total: Producto interno bruto	43.7	100.0	96.1	105.4	113.4	117.4

^a Hasta el año 1980, las cifras a precios corrientes están expresadas en miles de cruzeiros. En el año 1982 y entre 1985 y 1989, las cifras están expresadas en millones de cruzeiros.

^b Restaurantes y hoteles se incluyen en Servicios comunales, sociales y personales.

^c Servicios prestados a las empresas se incluyen en Servicios comunales, sociales y personales.

^d Incluye Restaurantes y hoteles y Servicios prestados a las empresas.

^e Se refiere sólo a Comercio.

^f Se refiere sólo a Establecimientos financieros.

^g Para encadenar el índice de la actividad Otros servicios, se utilizó la variación media de la economía registrada entre 1980 y 1985, ya que no se dispuso de índices específicos.

1988	1989	1990	1991	1992	Kind of activity
<i>At current prices</i>					
8 251.2	103 666.6	2 989.3	15 868.1	182 638.7	1. Agriculture, hunting, forestry and fishing
1 499.7	18 085.5	468.1	2 471.8	25 899.1	2. Mining and quarrying
24 217.6	342 796.3	7 532.8	36 625.2	377 680.1	3. Manufacturing
2 172.7	28 083.4	816.7	5 070.4	58 821.5	4. Electricity, gas and water
6 256.5	106 247.4	2 215.3	10 389.9	120 471.7	5. Construction
6 333.7	90 437.9	2 086.2	10 442.0	111 562.9	6. Wholesale and retail trade, restaurants and hotels ^b
4 226.1	63 663.4	1 505.8	7 621.6	93 321.5	7. Transport, storage and communications
21 092.8	416 164.7	7 693.2	34 942.8	418 578.4	8. Finance, insurance, real estate and business services ^c
9 007.7	136 723.4	4 165.9	23 045.9	270 843.4	Dwellings
16 337.6	271 075.9	6 887.0	34 326.3	404 152.5	9. Community, social and personal services ^d
6 830.1	123 056.1	3 392.9	14 453.6	168 626.8	Government services
90 387.9	1 440 221.1	32 194.4	157 758.0	1 793 126.4	Subtotal
12 164.8	280 457.9	3 621.3	11 718.6	147 195.0	Less: Imputed bank service charges
...	Plus: Import duties
78 223.1	1 159 763.2	28 573.1	146 039.4	1 645 931.4	Total: Gross domestic product
<i>Indexes of real product</i>					
<i>Base 1980 = 100</i>					
129.5	133.2	128.2	131.8	138.8	1. Agriculture, hunting, forestry and fishing
181.1	188.3	193.4	194.0	193.5	2. Mining and quarrying
105.1	108.2	97.9	97.5	92.6	3. Manufacturing
173.4	176.2	179.4	187.1	190.3	4. Electricity, gas and water
98.4	101.6	93.1	90.2	89.2	5. Construction
108.6	111.9	104.8	106.4	102.7	6. Wholesale and retail trade, restaurants and hotels ^c
161.16	175.28	175.4	194.14	193.75	7. Transport, storage and communications
130.6 ^f	132.4 ^f	128.2 ^f	117.9 ^f	112.5 ^f	8. Finance, insurance, real estate and business services
...	Dwellings
126.0 ^g	129.7 ^g	135.4 ^g	135.6 ^g	135.6 ^g	9. Community, social and personal services
116.5	118.8	121.1	123.4	125.8	Government services
117.3	121.2	115.9	117.2	116.1	Subtotal
...	Less: Imputed bank service charges
...	Plus: Import duties
117.3	121.2	115.9	117.2	116.1	Total: Gross domestic product

^a Up to the year 1980, the figures at current prices are expressed in thousands of cruzeiros. In the year 1982 and from 1985 to 1989, those figures are expressed in millions of cruzeiros.

^b Restaurants and hotels are included in Community, social and personal services.

^c Business services are included in Community, social and personal services.

^d Including Restaurants and hotels and Business services.

^e Only refers to Trade.

^f Only refers to Finance.

^g For the purposes of chaining indexes of the activity Other services, use was made of the average growth rate of the economy between 1980 and 1985 because specific indexes were not available.

II. CUENTAS NACIONALES / NATIONAL ACCOUNTS

144. BRASIL: INGRESOS Y GASTOS DEL GOBIERNO GENERAL BRAZIL: INCOME AND OUTLAY OF THE GENERAL GOVERNMENT

(Miles de millones de cruzeiros, a precios corrientes ^a / Billions of cruzeiros, at current prices) ^a

	1970	1980	1982	1985	1986	1987
1. Renta de la propiedad y de la empresa
2. Impuestos indirectos	32.5	1 674.0	6.4	146.2	456.7	1 336.6
3. Impuestos directos	17.9	1 384.0	6.4	165.3	471.7	1 356.5
4. Contribuciones a la seguridad social
5. Transferencias corrientes n.e.p. de residentes ^b	2.1	-128.0	-0.6	-12.0	-60.7	203.8
6. Transferencias corrientes n.e.p. del resto del mundo
Total: Ingresos corrientes	52.6	2 930.0	12.1	299.5	867.7	2 896.8
7. Gasto de consumo final	22.0	1 139.0	5.1	136.4	390.9	1 403.3
8. Renta de la propiedad	2.5	239.0	1.7	153.7	391.7	1 147.7
9. Subsidios	1.5	478.0	1.3	21.9	53.9	183.1
10. Prestaciones de seguridad social	16.0	962.0	4.3	100.1	291.7	870.3
11. Transferencias corrientes n.e.p. a residentes
12. Transferencias corrientes n.e.p. al resto del mundo
13. Ahorro	10.6	112.0	-0.2	-112.8	-260.5	-707.5
Total: Egresos corrientes	52.6	2 930.0	12.1	299.5	867.7	2 896.8

^a Hasta el año 1980, las cifras están expresadas en miles de cruzeiros. En el año 1982 y entre 1985 y 1989, las cifras están expresadas en millones de cruzeiros.

^b Se refiere a Otros ingresos corrientes.

1988	1989	1990	1991	1992	
...	<i>1. Property and entrepreneurial income</i>
9 384.3	136 407.1	4 628.3	21 335.0	235 502.6	<i>2. Indirect taxes</i>
9 484.2	141 466.3	4 245.0	18 705.6	223 754.9	<i>3. Direct taxes</i>
...	<i>4. Social security contributions</i>
2 351.4	52 638.9	1 047.4	5 855.0	117 283.7	<i>5. Current transfers n.e.c. from residents^b</i>
...	<i>6. Current transfers n.e.c. from the rest of the world</i>
21 219.9	330 512.3	9 920.6	45 895.7	576 541.1	Total: Current receipts
10 865.4	181 356.5	5 058.1	23 811.7	280 325.0	<i>7. Final consumption expenditure</i>
13 920.4	283 856.1	4 916.1	5 896.8	171 378.8	<i>8. Property income</i>
1 056.3	24 414.8	555.6	2 888.4	34 621.2	<i>9. Subsidies</i>
6 187.7	94 922.0	2 682.8	13 908.6	171 763.9	<i>10. Social security benefits</i>
...	<i>11. Current transfers n.e.c. to residents</i>
...	<i>12. Current transfers n.e.c. to rest of the world</i>
-10 809.8	-254 037.1	-3 291.9	-609.7	-81 547.9	<i>13. Saving</i>
21 219.9	330 512.3	9 920.6	45 895.7	576 541.1	Total: Current disbursements

^a Up to the year 1980, the figures are expressed in thousands of cruzeiros. In the year 1982 and from 1985 to 1989, the figures are expressed in millions of cruzeiros.

^b Refers to Other current receipts.

II. CUENTAS NACIONALES / NATIONAL ACCOUNTS

145. COLOMBIA: PRODUCTO INTERNO BRUTO POR TIPO DE GASTO, A PRECIOS DE MERCADO COLOMBIA: GROSS DOMESTIC PRODUCT BY TYPE OF EXPENDITURE, AT MARKET PRICES

(Millones de pesos / Millions of pesos)

Tipo de gasto	1970	1980	1982	1985	1986	1987
A precios corrientes						
1. Gasto de consumo final del gobierno general	12 284	159 371	272 766	531 264	665 814	868 383
2. Gasto privado de consumo final ^a	95 327	1 108 836	1 819 744	3 425 385	4 435 673	5 835 407
3. Variación de existencias	2 943	36 223	75 534	75 083	17 797	227 425
4. Formación bruta de capital fijo	23 919	264 894	436 091	870 466	1 204 114	1 537 235
A.1 Construcción	13 513	143 064	247 897	569 473	747 333	816 512
2 Maquinaria y equipo	10 406	121 830	188 194	300 993	456 781	720 723
B.1 Pública	6 962	110 593	202 051	454 525	579 800	639 986
2 Privada	16 957	154 301	234 040	415 941	624 314	897 249
5. Exportaciones de bienes y servicios	17 619	256 103	272 526	685 678	1 278 664	1 495 708
6. Menos: Importaciones de bienes y servicios	19 324	246 297	379 363	621 993	814 106	1 139 750
Total: Producto interno bruto	132 768	1 579 130	2 497 298	4 965 883	6 787 956	8 824 408
A precios constantes de 1975						
1. Gasto de consumo final del gobierno general	27 310	54 364	59 006	63 818	64 711	68 330
2. Gasto privado de consumo final	224 576	384 698	401 759	422 917	436 600	453 079
3. Variación de existencias	9 947	15 337	26 972	9 069	6 388	15 430
4. Formación bruta de capital fijo	53 201	88 021	96 307	93 505	100 650	101 471
A.1 Construcción	29 626	42 698	47 825	55 265	58 336	51 927
2 Maquinaria y equipo	23 575	45 323	48 482	38 240	42 314	49 544
B.1 Pública	15 471	36 754	44 622	48 827	48 466	42 243
2 Privada	37 730	51 267	51 685	44 678	52 184	59 224
5. Exportaciones de bienes y servicios	46 034	84 450	73 297	91 629	110 601	119 215
6. Menos: Importaciones de bienes y servicios	53 572	101 105	114 505	93 377	97 169	102 361
Total: Producto interno bruto	307 496	525 765	542 836	587 561	621 781	655 164

^a No se incluyen las compras directas hechas por residentes colombianos en el mercado exterior ni las realizadas por los no residentes en el mercado interior. Estas operaciones afectan las Importaciones, las Exportaciones y el Gasto privado de consumo final de otras cuentas del sistema.

1988	1989	1990	1991	1992	Type of expenditure
<i>At current prices</i>					
1 182 370	1 596 555	2 076 459	2 710 417	3 869 066	1. General government final consumption expenditure
7 684 268	9 875 660	13 238 466	17 161 398	22 294 801	2. Private final consumption expenditure ^a
292 008	288 200	387 155	689 980	680 455	3. Increase in stocks
2 287 685	2 733 476	3 364 500	3 728 472	5 040 885	4. Gross fixed capital formation
1 265 120	1 462 834	A.1 Construction
1 022 565	1 270 642	2 Machinery and equipment
935 323	1 183 810	B.1 Public
1 352 362	1 549 666	2 Private
1 910 587	2 723 197	4 159 957	5 525 814	6 392 490	5. Exports of goods and services
1 625 570	2 090 370	2 998 415	3 575 310	5 296 824	6. Less: Imports of goods and services
11 731 348	15 126 718	20 228 122	26 240 771	32 980 874	Total: Gross domestic product
<i>At constant 1975 prices</i>					
75 061	79 281	81 729	83 626	93 996	1. General government final consumption expenditure
470 019	485 203	499 839	504 520	524 348	2. Private final consumption expenditure
13 762	10 402	12 595	20 633	21 419	3. Increase in stocks
112 502	106 611	103 046	93 967	111 182	4. Gross fixed capital formation
58 691	53 459	A.1 Construction
53 811	53 152	2 Machinery and equipment
46 022	46 170	B.1 Public
66 478	60 439	2 Private
119 514	129 559	152 353	157 788	168 360	5. Exports of goods and services
109 067	105 988	114 303	109 840	142 133	6. Less: Imports of goods and services
681 791	705 068	735 259	750 694	777 172	Total: Gross domestic product

^a Excluding direct purchases made by Colombian residents in the external market nor purchases by non-residents in the domestic market. These transactions are reflected in Imports, Export and Private final consumption in other accounts of the system.

II. CUENTAS NACIONALES / NATIONAL ACCOUNTS

146. COLOMBIA: RELACIONES ENTRE PRINCIPALES AGREGADOS DE CUENTAS NACIONALES COLOMBIA: RELATIONS AMONG MAIN NATIONAL ACCOUNTS AGGREGATES

(Millones de pesos, a precios corrientes / Millions of pesos, at current prices)

	1970	1980	1982	1984	1985	1986
Remuneración de los asalariados	51 814	656 984	1 076 969	1 672 852	2 017 258	2 575 310
Más: Excedente de explotación ^a	71 040	763 762	1 205 800	1 823 022	2 431 847	3 414 059
Más: Consumo de capital fijo ^b
1. Igual: Producto interno bruto al costo de factores	122 854	1 420 746	2 282 769	3 495 874	4 449 105	5 989 369
Más: Impuestos indirectos	11 396	172 044	236 779	394 501	551 948	837 793
Menos: Subsidios	1 482	13 660	22 250	33 791	35 170	39 206
2. Igual: Producto interno bruto a precios de mercado	132 768	1 579 130	2 497 298	3 856 584	4 965 883	6 787 956
Menos: Remuneración neta de factores pagada al resto del mundo	3 435	11 300	50 769	128 383	205 780	301 803
3. Igual: Producto nacional bruto a precios de mercado ^a	129 333	1 567 830	2 446 529	3 728 201	4 760 103	6 486 153
Menos: Consumo de capital fijo ^b
4. Igual: Ingreso nacional a precios de mercado	129 333	1 567 830	2 446 529	3 728 201	4 760 103	6 486 153
Más: Otras transferencias corrientes netas procedentes del resto del mundo	604	5 579	13 269	29 289	64 035	151 911
5. Igual: Ingreso nacional disponible a precios de mercado	129 937	1 573 409	2 459 798	3 757 490	4 824 138	6 638 064
Menos: Gasto total de consumo final	108 257	1 264 187	2 083 204	3 159 638	3 976 857	5 144 983
6. Igual: Ahorro nacional ^a	21 680	309 222	376 594	597 852	847 281	1 493 081
Menos: Excedente de la nación por transacciones corrientes	-5 182	8 105	-135 031	-133 548	-98 268	271 170
7. Igual: Formación neta de capital ^a	26 862	301 117	511 625	731 400	945 549	1 221 911
Más: Consumo de capital fijo ^b
8. Igual: Formación bruta de capital	26 862	301 117	511 625	731 400	945 549	1 221 911

^a Incluye Consumo de capital fijo; por lo tanto, el concepto está expresado en términos brutos.

^b Se incluye en Excedente de explotación.

1987	1988	1989	1990	1991	
3 351 499	4 465 880	5 788 472	7 555 360	9 888 935	Compensation of employees
4 439 895	6 011 023	7 742 394	10 682 053	13 897 117	Plus: Operating surplus ^a
...	Plus: Consumption of fixed capital ^b
7 791 394	10 476 903	13 530 866	18 237 413	23 786 052	1. Equals: Gross domestic product at factor cost
1 076 166	1 313 527	1 666 449	2 099 540	2 574 801	Plus: Indirect taxes
43 152	59 082	70 597	108 831	120 082	Less: Subsidies
8 824 408	11 731 348	15 126 718	20 228 122	26 240 771	2. Equals: Gross domestic product at market prices
429 469	483 818	766 327	1 075 239	1 228 749	Less: Net factor income paid to the rest of the world
8 394 939	11 247 530	14 360 391	19 152 883	25 012 022	3. Equals: Gross national product at market prices ^a
...	Less: Consumption of fixed capital ^b
8 394 939	11 247 530	14 360 391	19 152 883	25 012 022	4. Equals: National income at market prices
242 828	288 280	343 625	515 570	1 074 413	Plus: Other net current transfers received from the rest of the world
8 637 767	11 535 810	14 704 016	19 668 453	26 086 435	5. Equals: National disposable income at market prices
6 787 878	8 895 897	11 539 127	15 346 717	19 903 214	Less: Total final consumption expenditure
1 849 889	2 639 913	3 164 889	4 321 736	6 183 221	6. Equals: National saving ^a
85 229	60 220	143 213	570 081	1 764 769	Less: Surplus of the nation on current transactions
1 764 660	2 579 693	3 021 676	3 751 655	4 418 452	7. Equals: Net capital formation ^a
...	Plus: Consumption of fixed capital ^b
1 764 660	2 579 693	3 021 676	3 751 655	4 418 452	8. Equals: Gross capital formation

^a Including Consumption of fixed capital; this item is therefore expressed in gross terms.

^b Included in Operating surplus.

II. CUENTAS NACIONALES / NATIONAL ACCOUNTS

147. COLOMBIA: PRODUCTO INTERNO BRUTO POR CLASE DE ACTIVIDAD ECONOMICA, A PRECIOS DE MERCADO COLOMBIA: GROSS DOMESTIC PRODUCT BY KIND OF ECONOMIC ACTIVITY, AT MARKET PRICES

(Millones de pesos / Millions of pesos)

Clase de actividad	1970	1980	1982	1985	1986	1987
A precios corrientes						
1. Agricultura, caza, silvicultura y pesca	33 308	305 718	468 621	843 738	1 186 326	1 594 018
2. Explotación de minas y canteras	2 595	36 127	64 538	207 074	331 834	577 797
3. Industrias manufactureras	27 433	367 460	529 922	1 062 045	1 525 714	1 792 906
4. Electricidad, gas y agua	1 402	20 716	48 006	106 839	151 327	200 970
5. Construcción	5 267	74 526	128 767	342 422	446 597	494 644
6. Comercio al por mayor y al por menor, restaurantes y hoteles	16 580	209 553	340 848	698 236	921 231	1 240 291
7. Transportes, almacenamiento y comunicaciones	11 532	140 533	207 926	404 730	527 112	712 573
8. Establecimientos financieros, seguros, bienes inmuebles y servicios prestados a las empresas	18 319	216 566	364 013	608 309	766 339	985 367
Viviendas	10 523	110 240	182 574	306 467	366 861	448 417
9. Servicios comunales, sociales y personales	16 692	204 403	353 710	680 062	879 242	1 144 745
Servicios gubernamentales	9 650	121 461	212 620	424 076	547 273	713 742
Subtotal	133 128	1 575 602	2 506 351	4 953 455	6 735 722	8 743 311
Menos: Comisión imputada de los servicios bancarios	3 450	40 189	78 757	118 728	155 853	226 720
Más: Derechos de importación	3 090	43 717	69 704	131 156	208 087	307 817
Total: Producto interno bruto	132 768	1 579 130	2 497 298	4 965 883	6 787 956	8 824 408
A precios constantes de 1975						
1. Agricultura, caza, silvicultura y pesca	77 893	119 314	120 803	128 456	132 792	141 270
2. Explotación de minas y canteras	8 192	6 661	7 143	13 730	22 262	27 624
3. Industrias manufactureras	65 783	117 672	112 906	124 610	132 021	140 229
4. Electricidad, gas y agua	2 253	5 210	5 554	6 111	6 478	7 056
5. Construcción	10 647	17 632	19 648	25 641	26 890	24 191
6. Comercio al por mayor y al por menor, restaurantes y hoteles	38 321	66 681	68 886	71 239	73 800	77 059
7. Transportes, almacenamiento y comunicaciones	23 853	48 944	53 586	55 044	55 569	57 426
8. Establecimientos financieros, seguros, bienes inmuebles y servicios prestados a las empresas	43 802	73 463	80 641	83 299	86 953	91 560
Viviendas	24 345	35 552	38 012	42 345	43 834	45 772
9. Servicios comunales, sociales y personales	35 163	66 651	71 575	77 596	81 700	86 939
Servicios gubernamentales	21 243	40 840	44 249	49 272	52 290	55 989
Subtotal	305 907	522 228	540 742	585 726	618 465	653 354
Menos: Comisión imputada de los servicios bancarios	8 585	14 095	18 391	14 409	14 380	16 708
Más: Derechos de importación	10 174	17 632	20 485	16 244	17 696	18 518
Total: Producto interno bruto	307 496	525 765	542 836	587 561	621 781	655 164

1988	1989	1990	1991	1992	Kind of activity
<i>At current prices</i>					
1 964 918	2 428 926	3 284 096	4 319 465	5 176 994	1. Agriculture, hunting, forestry and fishing
722 193	1 157 936	1 884 317	2 271 283	2 505 043	2. Mining and quarrying
2 482 111	3 159 468	4 035 293	5 281 580	6 545 605	3. Manufacturing
270 592	376 789	509 000	671 455	845 743	4. Electricity, gas and water
775 750	894 275	1 001 067	1 213 401	1 640 860	5. Construction
					6. Wholesale and retail trade, restaurants and hotels
1 683 524	2 154 463	2 860 633	3 791 689	5 088 397	7. Transport, storage and communications
969 475	1 269 517	1 842 929	2 616 500	3 346 389	8. Finance, insurance, real estate and business services
					Dwellings
1 322 970	1 667 904	2 254 589	2 994 087	3 843 334	9. Community, social and personal services
542 851	679 607	870 185	1 160 126	1 467 048	Government services
1 487 161	1 981 013	2 594 154	3 406 578	4 509 900	Subtotal
932 252	1 238 750	1 606 823	2 066 030	2 782 149	Less: Imputed bank service charges
11 678 694	15 090 291	20 266 078	26 566 038	33 502 265	Plus: Import duties
					Total: Gross domestic product
368 615	473 746	657 302	931 082	1 169 856	
421 269	510 173	619 346	605 815	648 464	
11 731 348	15 126 718	20 228 122	26 240 771	32 980 873	
<i>At constant 1975 prices</i>					
145 182	151 423	160 245	168 970	167 230	1. Agriculture, hunting, forestry and fishing
28 876	32 237	34 146	34 392	34 736	2. Mining and quarrying
142 887	150 913	157 290	158 604	166 296	3. Manufacturing
7 429	7 819	8 114	8 414	7 830	4. Electricity, gas and water
27 382	25 154	21 866	21 711	24 210	5. Construction
					6. Wholesale and retail trade, restaurants and hotels
80 928	82 420	84 741	84 487	87 892	7. Transport, storage and communications
59 396	61 307	63 597	65 716	67 563	8. Finance, insurance, real estate and business services
					Dwellings
98 816	101 026	107 289	112 898	117 248	9. Community, social and personal services
47 332	48 841	50 255	51 893	52 827	Government services
91 423	94 427	97 027	100 640	105 781	Subtotal
59 905	62 274	64 049	66 307	70 418	Less: Imputed bank service charges
682 319	706 726	734 315	755 832	778 786	Plus: Import duties
					Total: Gross domestic product
20 584	21 057	20 349	25 864	26 485	
20 056	19 399	21 293	20 726	24 871	
681 791	705 068	735 259	750 694	777 172	

II. CUENTAS NACIONALES / NATIONAL ACCOUNTS

148. COLOMBIA: INGRESOS Y GASTOS DE LOS HOGARES, INCLUIDAS LAS EMPRESAS NO FINANCIERAS NO CONSTITUIDAS EN SOCIEDAD ^a COLOMBIA: INCOME AND OUTLAY OF HOUSEHOLDS, INCLUDING PRIVATE UNINCORPORATED NON-FINANCIAL ENTERPRISES ^a

(Millones de pesos, a precios corrientes / Millions of pesos, at current prices)

	1970	1980	1982	1984	1985	1986
1. Remuneración de los asalariados	51 858	657 977	1 078 009	1 668 850	2 007 439	2 562 683
2. Renta neta de la propiedad y de la empresa ^b	56 345	612 929	968 206	1 401 999	1 793 919	2 390 013
3. Prestaciones de seguridad social	1 954	28 940	58 278	103 798	128 158	173 332
4. Donaciones de asistencia social ^c	1 191	28 767	47 176	78 152	97 309	127 032
5. Transferencias corrientes n.e.p. de residentes ^d	1 236	8 945	17 906	39 007	78 764	176 277
6. Transferencias corrientes n.e.p. del resto del mundo ^e
Total: Ingresos corrientes	112 584	1 337 558	2 169 575	3 291 806	4 105 589	5 429 337
7. Gasto de consumo final	95 973	1 104 816	1 810 438	2 734 007	3 445 593	4 479 169
8. Impuestos directos	3 118	20 450	37 555	40 330	56 379	76 234
9. Contribuciones a la seguridad social	2 516	39 361	68 116	114 331	145 887	192 759
10. Transferencias corrientes n.e.p. a residentes ^f	1 541	30 949	50 060	83 493	105 008	136 391
11. Transferencias corrientes n.e.p. al resto del mundo ^e
12. Ahorro	9 436	141 982	203 406	319 645	352 722	544 784
Total: Egresos corrientes	112 584	1 337 558	2 169 575	3 291 806	4 105 589	5 429 337

^a Incluye empresas individuales e Instituciones privadas sin fines de lucro que sirven a los hogares.

^b Incluye Excedente bruto de explotación.

^c Se refiere a Indemnizaciones del seguro de riesgos, Riesgos no asegurados y Prestaciones a los empleados no basadas en fondos especiales. Desde 1978 en adelante, deja de incluir Riesgos no asegurados.

^d Incluye Transferencias corrientes n.e.p. del resto del mundo, Transferencias corrientes n.e.p. a residentes y Transferencias corrientes n.e.p. al resto del mundo.

^e Se incluye en Transferencias corrientes n.e.p. de residentes.

^f Se refiere a los Pagos por primas netas por seguros de riesgos, Tasas, multas y sanciones y Asistencia a los empleados.

1987	1988	1989	1990	1991	
3 332 987	4 459 926	5 777 454	7 528 288	9 822 718	1. Compensation of employees
3 305 723	4 319 711	5 477 959	7 410 784	9 813 066	2. Net property and entrepreneurial income ^b
227 793	301 697	426 669	582 765	789 529	3. Social security benefits
175 368	230 019	317 588	423 471	517 646	4. Social assistance grants ^c
279 811	354 319	415 651	619 645	1 202 150	5. Current transfers n.e.c. from residents ^d
...	6. Current transfers n.e.c. from the rest of the world ^e
7 321 682	9 665 672	12 415 321	16 564 953	22 145 109	Total: Current receipts
6 148 870	8 056 521	10 456 034	13 942 893	18 097 114	7. Final consumption expenditure
108 686	134 144	163 961	207 086	318 888	8. Direct taxes
256 870	336 218	467 247	649 751	881 177	9. Social security contributions
186 981	241 102	335 448	438 810	556 941	10. Current transfers n.e.c. to residents ^f
...	11. Current transfers n.e.c. to rest of the world ^e
620 275	897 687	992 631	1 326 413	2 290 989	12. Saving
7 321 682	9 665 672	12 415 321	16 564 953	22 145 109	Total: Current disbursements

^a Including individual enterprises and private non-profit institutions serving households.

^b Includes Gross operating surplus.

^c Refers to casualty insurance claims, Uninsured risks and Unfunded employee benefits. From 1978 onwards, Uninsured risk are not included.

^d Including Current transfers n.e.c. from the rest of the world, Current transfers n.e.c. to residents, and Current transfers n.e.c. to the rest of the world.

^e Included in Current transfers n.e.c. from residents.

^f Refers to Net casualty insurance premiums, compulsory fees, fines and penalties, and Employee assistance.

II. CUENTAS NACIONALES / NATIONAL ACCOUNTS

149. COLOMBIA: INGRESOS Y GASTOS DEL GOBIERNO GENERAL COLOMBIA: INCOME AND OUTLAY OF THE GENERAL GOVERNMENT

(Millones de pesos, a precios corrientes / Millions of pesos, at current prices)

	1970	1980	1982	1984	1985	1986
1. Renta de la propiedad y de la empresa ^a	-195	780	3 460	21 221	39 596	82 324
2. Impuestos indirectos	11 396	172 044	236 779	394 501	551 948	837 793
3. Impuestos directos	6 304	50 946	82 674	106 469	142 593	203 690
4. Contribuciones a la seguridad social	2 516	39 361	68 116	114 331	145 887	192 759
5. Transferencias corrientes n.e.p. de residentes ^b	1 051	14 644	19 816	38 568	46 270	60 231
6. Transferencias corrientes n.e.p. del resto del mundo ^c
Total: Ingresos corrientes	21 072	277 775	410 845	675 090	926 294	1 376 797
7. Gasto de consumo final	12 284	159 371	272 766	425 631	531 264	665 814
8. Renta de la propiedad	953	13 612	31 907	54 281	62 636	96 753
9. Subsidios	1 482	13 660	22 250	33 791	35 170	39 206
10. Prestaciones de seguridad social	1 954	28 940	58 278	103 798	128 158	173 332
11. Transferencias corrientes n.e.p. a residentes ^d	646	12 763	16 429	32 648	37 594	49 409
12. Transferencias corrientes n.e.p. al resto del mundo ^c
13. Ahorro ^e	3 753	49 429	9 215	24 941	131 472	352 283
Total: Egresos corrientes	21 072	277 775	410 845	675 090	926 294	1 376 797

^a Incluye excedente bruto de explotación, retiros de la renta de las cuasisociedades públicas y renta de la propiedad.

^b Se refiere a tasas, multas, sanciones y contribuciones imputadas para la asistencia a los empleados. En 1971 y 1972 también incluye Indemnización del seguro de riesgos. Las Transferencias corrientes propiamente tales se incluyen en Transferencias corrientes n.e.p. a residentes.

^c Se incluye en Transferencias corrientes n.e.p. a residentes.

^d Incluye Prestaciones a los empleados no basadas en fondos especiales, Transferencias corrientes n.e.p. de residentes, Transferencias corrientes n.e.p. del resto del mundo y Transferencias corrientes n.e.p. al resto del mundo.

^e Se refiere al Ahorro bruto.

1987	1988	1989	1990	1991	
-80 248	124 168	187 147	298 439	568 345	1. Property and entrepreneurial income ^a
1 076 166	1 313 527	1 666 449	2 099 540	2 574 801	2. Indirect taxes
302 782	496 122	633 466	885 216	1 688 880	3. Direct taxes
256 870	336 218	467 247	649 751	881 177	4. Social security contributions
84 306	103 885	140 187	174 075	243 386	5. Current transfers n.e.c. from residents ^b
...	6. Current transfers n.e.c. from the rest of the world ^c
1 639 876	2 373 920	3 094 496	4 107 021	5 956 589	Total: Current receipts
868 383	1 182 370	1 596 555	2 076 459	2 710 417	7. Final consumption expenditure
128 972	192 577	250 665	398 677	401 306	8. Property income
43 152	59 082	70 597	108 831	120 082	9. Subsidies
227 793	301 697	426 669	582 765	789 529	10. Social security benefits
73 740	95 782	139 677	181 362	194 568	11. Current transfers n.e.c. to residents ^d
...	12. Current transfers n.e.c. to rest of the world ^e
297 836	542 412	610 333	758 927	1 740 687	13. Saving ^e
1 639 876	2 373 920	3 094 496	4 107 021	5 956 589	Total: Current disbursements

^a Including Gross operating surplus, Withdrawals from public quasi-corporated income and Property income.

^b Refers to compulsory fees, fines, penalties and contributions imputed to employees assistance. With respect to 1971 and 1972, also includes insurance indemnification. Current transfers as such are included under Current transfers n.e.c. to residents.

^c Included in Current transfers n.e.c. to residents.

^d Including employees benefits not based on special funds, Current transfers n.e.c. from the rest of the world and Current transfers n.e.c. to rest of the world.

^e Includes employees benefits not based on special funds.

II. CUENTAS NACIONALES / NATIONAL ACCOUNTS

150. COSTA RICA: PRODUCTO INTERNO BRUTO POR TIPO DE GASTO, A PRECIOS DE MERCADO COSTA RICA: GROSS DOMESTIC PRODUCT BY TYPE OF EXPENDITURE, AT MARKET PRICES

(Millones de colones / Millions of colones)

Tipo de gasto	1970	1980	1982	1985	1986	1987
A precios corrientes						
1. Gasto de consumo final del gobierno general	819.8	7 544.3	14 191.9	31 175.0	37 950.8	42 651.8
2. Gasto privado de consumo final	4 804.8	27 139.6	56 396.8	118 974.4	144 381.0	176 475.0
3. Variación de existencias	70.1	1 108.9	4 261.7	13 000.0	16 138.9	20 856.6
4. Formación bruta de capital fijo	1 269.8	9 894.5	19 808.5	38 239.8	46 023.1	56 313.1
A.1 Construcción	636.7	5 675.2	10 655.0	18 817.8	21 644.2	23 928.2
2 Maquinaria y equipo	633.1	4 219.3	9 153.5	19 422.0	24 378.9	32 384.9
B.1 Pública	289.6	3 825.5	7 028.4	13 939.8	14 372.5	12 568.8
2 Privada	980.2	6 069.0	12 780.1	24 300.0	31 650.6	43 744.3
5. Exportaciones de bienes y servicios	1 816.1	10 963.3	43 959.1	60 807.3	77 280.4	90 004.5
6. Menos: Importaciones de bienes y servicios	2 256.1	15 245.1	41 112.9	64 276.7	75 194.9	101 767.6
Total: Producto interno bruto	6 524.5	41 405.5	97 505.1	197 919.8	246 579.3	284 533.4
A precios constantes de 1966						
1. Gasto de consumo final del gobierno general	659.6	1 276.4	1 174.1	1 196.4	1 225.1	1 252.1
2. Gasto privado de consumo final	4 089.1	6 238.0	5 158.0	6 092.9	6 412.9	6 652.1
3. Variación de existencias	50.7	328.8	-36.2	141.2	546.0	420.4
4. Formación bruta de capital fijo	1 077.9	2 424.5	1 314.3	1 891.6	2 119.0	2 336.2
A.1 Construcción	514.4	1 212.6	712.4	929.4	967.5	949.5
2 Maquinaria y equipo	563.5	1 211.9	601.9	962.2	1 151.5	1 386.7
B.1 Pública	234.6	868.2	472.5	695.9	662.0	526.7
2 Privada	843.3	1 556.3	841.8	1 195.7	1 457.0	1 809.5
5. Exportaciones de bienes y servicios	1 878.3	3 367.1	3 537.3	3 729.4	3 864.7	4 674.3
6. Menos: Importaciones de bienes y servicios	2 182.1	3 987.0	2 404.9	3 266.9	3 841.4	4 516.8
Total: Producto interno bruto	5 573.5	9 647.8	8 742.6	9 784.6	10 326.3	10 818.3

1988	1989	1990	1991	1992	Type of expenditure
<i>At current prices</i>					
54 629.6	72 283.3	94 948.4	111 876.4	138 726.7	1. General government final consumption expenditure
215 793.6	256 922.9	321 143.3	410 226.2	535 793.4	2. Private final consumption expenditure
19 358.1	25 519.2	25 126.9	35 395.2	63 563.6	3. Increase in stocks
66 210.9	87 223.9	117 070.7	136 098.2	183 896.0	4. Gross fixed capital formation
29 519.8	39 102.2	45 309.9	55 717.6	65 327.3	A.1 Construction
36 691.1	48 121.7	71 760.8	80 380.6	118 568.7	2 Machinery and equipment
14 424.3	19 245.9	24 661.4	29 286.9	35 904.1	B.1 Public
51 786.6	67 978.0	92 409.3	106 811.3	147 991.9	2 Private
118 997.6	148 434.8	179 508.9	265 689.6	339 436.2	5. Exports of goods and services
125 247.0	164 473.4	214 872.9	269 438.1	383 218.3	6. Less: Imports of goods and services
349 742.8	425 910.7	522 925.3	689 847.5	878 197.6	Total: Gross domestic product
<i>At constant 1966 prices</i>					
1 289.7	1 334.8	1 361.5	1 349.2	1 389.7	1. General government final consumption expenditure
6 795.1	7 143.5	7 439.5	7 368.6	7 995.4	2. Private final consumption expenditure
310.8	224.5	-12.6	-37.0	175.3	3. Increase in stocks
2 251.0	2 597.7	2 974.3	2 593.1	3 090.9	4. Gross fixed capital formation
976.2	1 084.2	1 054.7	1 014.0	1 007.3	A.1 Construction
1 274.8	1 513.5	1 919.6	1 579.1	2 083.6	2 Machinery and equipment
496.7	566.0	619.5	569.0	599.7	B.1 Public
1 754.3	2 031.7	2 354.8	2 024.1	2 491.2	2 Private
5 018.8	5 811.2	6 339.6	6 922.2	7 840.4	5. Exports of goods and services
4 475.8	5 288.1	5 857.8	5 675.0	7 058.1	6. Less: Imports of goods and services
11 189.6	11 823.6	12 244.5	12 521.1	13 433.6	Total: Gross domestic product

II. CUENTAS NACIONALES / NATIONAL ACCOUNTS

151. COSTA RICA: RELACIONES ENTRE PRINCIPALES AGREGADOS DE CUENTAS NACIONALES COSTA RICA: RELATIONS AMONG MAIN NATIONAL ACCOUNTS AGGREGATES

(Millones de colones, a precios corrientes / Millions of colones, at current prices)

	1970	1980	1982	1985	1986	1987
Remuneración de los asalariados	3 057.5	20 495.4	38 122.5	92 640.7	112 753.0	134 065.2
Más: Excedente de explotación	2 326.3	13 866.6	44 181.4	73 120.4	94 054.3	104 227.6
Más: Consumo de capital fijo	415.5	2 181.2	3 886.7	5 487.8	6 130.1	7 113.9
1. Igual: Producto interno bruto al costo de factores	5 799.3	36 543.2	86 190.6	171 248.9	212 937.4	245 406.7
Más: Impuestos indirectos	750.7	5 245.3	12 353.0	28 662.8	36 270.7	41 993.8
Menos: Subsidios	25.5	383.0	1 038.5	1 991.9	2 628.8	2 867.1
2. Igual: Producto interno bruto a precios de mercado	6 524.5	41 405.5	97 505.1	197 919.8	246 579.3	284 533.4
Menos: Remuneración neta de factores pagada al resto del mundo	89.3	1 987.5	16 086.4	14 114.8	15 098.7	18 616.1
3. Igual: Producto nacional bruto a precios de mercado	6 435.2	39 418.0	81 418.7	183 805.0	231 480.6	265 917.3
Menos: Consumo de capital fijo	415.5	2 181.2	3 886.7	5 487.8	6 130.1	7 113.9
4. Igual: Ingreso nacional a precios de mercado	6 019.7	37 236.8	77 532.0	178 317.2	225 350.5	258 803.4
Más: Otras transferencias corrientes netas procedentes del resto del mundo	23.1	134.9	1 231.1	2 737.6	3 560.4	6 249.0
5. Igual: Ingreso nacional disponible a precios de mercado	6 042.8	37 371.7	78 763.1	181 054.8	228 910.9	265 052.4
Menos: Gasto total de consumo final	5 624.6	34 683.9	70 588.7	150 149.4	182 331.8	219 126.8
6. Igual: Ahorro nacional	418.2	2 687.8	8 174.4	30 905.4	46 579.1	45 925.6
Menos: Excedente de la nación por transacciones corrientes	-506.2	-6 134.4	-12 009.1	-14 846.6	-9 452.8	-24 130.2
7. Igual: Formación neta de capital	924.4	8 822.2	20 183.5	45 752.0	56 031.9	70 055.8
Más: Consumo de capital fijo	415.5	2 181.2	3 886.7	5 487.8	6 130.1	7 113.9
8. Igual: Formación bruta de capital	1 339.9	11 003.4	24 070.2	51 239.8	62 162.0	77 169.7

1988	1989	1990	1991	1992	
166 356.0	209 002.5	264 380.8	327 436.0	...	<i>Compensation of employees</i>
129 884.0	151 441.0	180 712.4	254 673.1	...	<i>Plus: Operating surplus</i>
8 919.4	10 621.0	13 244.5	18 399.5	21 251.4	<i>Plus: Consumption of fixed capital</i>
305 159.3	371 064.5	458 337.7	600 508.6	...	1. Equals: Gross domestic product at factor cost
49 155.6	61 042.2	71 816.1	99 591.3	...	<i>Plus: Indirect taxes</i>
4 572.2	6 196.0	7 228.5	10 252.4	...	<i>Less: Subsidies</i>
349 742.8	425 910.7	522 925.3	689 847.5	878 197.6	2. Equals: Gross domestic product at market prices
25 660.9	30 739.5	22 989.9	19 206.5	24 408.5	<i>Less: Net factor income paid to the rest of the world</i>
324 081.9	395 171.2	499 935.4	670 641.0	853 789.1	3. Equals: Gross national product at market prices
8 919.4	10 621.0	13 244.5	18 399.5	21 251.4	<i>Less: Consumption of fixed capital</i>
315 162.5	384 550.2	486 690.9	652 241.5	832 537.7	4. Equals: National income at market prices
9 143.9	9 283.8	10 026.5	12 759.5	14 862.6	<i>Plus: Other net current transfers received from the rest of the world</i>
324 306.4	393 834.0	496 717.4	665 001.0	847 400.3	5. Equals: National disposable income at market prices
270 423.2	329 206.2	416 091.7	522 102.6	674 520.1	<i>Less: Total final consumption expenditure</i>
53 883.2	64 627.8	80 625.7	142 898.4	172 880.2	6. Equals: National saving
-22 766.4	-37 494.3	-48 327.4	-10 195.5	-53 328.0	<i>Less: Surplus of the nation on current transactions</i>
76 649.6	102 122.1	128 953.1	153 093.9	226 208.1	7. Equals: Net capital formation
8 919.4	10 621.0	13 244.5	18 399.5	21 251.4	<i>Plus: Consumption of fixed capital</i>
85 569.0	112 743.2	142 197.6	171 493.4	247 459.5	8. Equals: Gross capital formation

II. CUENTAS NACIONALES / NATIONAL ACCOUNTS

152. COSTA RICA: PRODUCTO INTERNO BRUTO POR CLASE DE ACTIVIDAD ECONOMICA, A PRECIOS DE MERCADO COSTA RICA: GROSS DOMESTIC PRODUCT BY KIND OF ECONOMIC ACTIVITY, AT MARKET PRICES

(Millones de colones / Millions of colones)

Clase de actividad	1970	1980	1982	1985	1986	1987
A precios corrientes						
1. Agricultura, caza, silvicultura y pesca	1 469.3	7 372.1	23 883.6	37 340.8	51 529.5	51 417.0
2. Explotación de minas y canteras	7.2	... ^a	... ^a	... ^a	... ^a	... ^a
3. Industrias manufactureras	1 185.0	7 701.1 ^b	19 828.1 ^b	43 714.5 ^b	52 572.9 ^b	60 698.3 ^b
4. Electricidad, gas y agua	109.8	881.5	2 264.0	6 347.8	7 412.8	8 597.9
5. Construcción	277.4	2 583.5	3 005.0	7 072.2	8 126.7	9 159.8
6. Comercio al por mayor y al por menor, restaurantes y hoteles	1 371.3	8 314.7	21 125.4	40 507.3	47 366.8	58 505.2
7. Transportes, almacenamiento y comunicaciones	274.2	1 743.6	4 487.3	9 773.8	11 639.0	14 068.8
8. Establecimientos financieros, seguros, bienes inmuebles y servicios prestados a las empresas	801.4	4 685.8	8 083.7	17 797.3	24 522.1	31 070.5
Viviendas ^c	498.7	2 494.3	3 258.3	6 808.5	9 043.8	11 133.5
9. Servicios comunales, sociales y personales	1 028.9	8 123.2	14 828.0	35 366.1	43 409.5	51 015.9
Servicios gubernamentales	693.2	6 288.7	11 323.5	25 777.6	31 580.4	36 259.7
Subtotal	6 524.5	41 405.5	97 505.1	197 919.8	246 579.3	284 533.4
Menos: Comisión imputada de los servicios bancarios
Más: Derechos de importación
Total: Producto interno bruto	6 524.5	41 405.5	97 505.1	197 919.8	246 579.3	284 533.4
A precios constantes de 1984						
1. Agricultura, caza, silvicultura y pesca	1 343.6	1 736.1	1 738.8	1 880.4	1 970.6	2 053.9
2. Explotación de minas y canteras ^a
3. Industrias manufactureras ^b	1 036.3	2 119.6	1 868.6	2 142.2	2 298.6	2 425.0
4. Electricidad, gas y agua	106.4	224.9	252.6	290.1	307.8	331.5
5. Construcción	229.1	602.7	321.4	439.2	453.0	457.9
6. Comercio al por mayor y al por menor, restaurantes y hoteles	1 109.5	1 740.8	1 374.2	1 652.6	1 768.3	1 839.0
7. Transportes, almacenamiento y comunicaciones	247.7	676.4	666.3	716.7	770.4	838.2
8. Establecimientos financieros, seguros, bienes inmuebles y servicios prestados a las empresas	663.8	1 165.1	1 176.4	1 284.4	1 343.9	1 413.3
Viviendas ^c	447.7	664.7	682.1	711.2	725.4	743.5
9. Servicios comunales, sociales y personales	837.1	1 382.2	1 344.3	1 379.0	1 413.7	1 459.5
Servicios gubernamentales	549.2	966.7	955.8	959.4	978.6	1 003.1
Subtotal	5 573.5	9 647.8	8 742.6	9 784.6	10 326.3	10 818.3
Menos: Comisión imputada de los servicios bancarios
Más: Derechos de importación
Total: Producto interno bruto	5 573.5	9 647.8	8 742.6	9 784.6	10 326.3	10 818.3

^a Se incluye en Industrias manufactureras.

^b Incluye Explotación de minas y canteras.

^c Se refiere a Bienes inmuebles.

1988	1989	1990	1991	1992	Kind of activity
<i>At current prices</i>					
62 774.1	73 343.5	82 621.7	119 441.6	141 657.7	1. Agriculture, hunting, forestry and fishing
...	2. Mining and quarrying
74 396.9 ^b	86 687.5 ^b	101 327.6 ^b	137 469.3 ^b	178 486.7 ^b	3. Manufacturing
10 291.8	13 436.7	16 227.2	24 078.4	34 838.2	4. Electricity, gas and water
10 543.8	14 454.7	16 796.2	19 548.8	23 243.5	5. Construction
					6. Wholesale and retail trade, restaurants and hotels
70 592.4	83 087.3	105 047.8	139 459.4	183 110.2	7. Transport, storage and communications
17 367.0	20 949.3	26 483.9	35 884.0	46 721.0	8. Finance, insurance, real estate and business services
					Dwellings ^c
39 423.4	49 690.5	64 398.0	76 525.3	96 313.6	9. Community, social and personal services
13 959.5	16 617.2	19 621.4	22 870.1	26 186.3	Government services
64 353.4	84 261.2	110 022.9	137 440.7	173 826.7	Subtotal
45 973.5	60 001.4	77 919.7	92 818.2	114 166.4	Less: Imputed bank service charges
349 742.8	425 910.7	522 925.3	689 847.5	878 197.6	Plus: Import duties
					Total: Gross domestic product
349 742.8	425 910.7	522 925.3	689 847.5	878 197.6	
<i>At constant 1984 prices</i>					
2 147.8	2 307.6	2 366.0	2 513.1	2 587.4	1. Agriculture, hunting, forestry and fishing
...	2. Mining and quarrying ^a
2 478.4	2 562.7	2 629.3	2 684.5	2 966.4	3. Manufacturing ^b
339.8	356.8	380.0	397.1	426.9	4. Electricity, gas and water
458.1	514.9	503.2	465.5	466.9	5. Construction
1 862.9	1 961.6	2 056.7	2 061.0	2 291.8	6. Wholesale and retail trade, restaurants and hotels
					7. Transport, storage and communications
908.6	994.0	1 060.6	1 091.4	1 231.1	8. Finance, insurance, real estate and business services
1 493.9	1 580.1	1 663.0	1 689.0	1 807.1	Dwellings ^c
					9. Community, social and personal services
765.8	787.2	804.3	820.0	836.4	Government services
1 500.1	1 545.9	1 585.7	1 619.5	1 656.0	Subtotal
1 023.1	1 043.6	1 059.3	1 069.9	1 080.6	Less: Imputed bank service charges
11 189.6	11 823.6	12 244.5	12 521.1	13 433.6	Plus: Import duties
					Total: Gross domestic product
11 189.6	11 823.6	12 244.5	12 521.1	13 433.6	

^a Included in Manufacturing.

^b Including Mining and quarrying.

^c Refers to Real estate.

II. CUENTAS NACIONALES / NATIONAL ACCOUNTS

153. COSTA RICA: INGRESOS Y GASTOS DEL GOBIERNO GENERAL COSTA RICA: INCOME AND OUTLAY OF THE GENERAL GOVERNMENT

(Millones de colones a precios corrientes / Millions of colones, at current prices)

	1970	1980	1982	1984	1985	1986
1. Renta de la propiedad y de la empresa	27.7	228.5	328.2	1 756.7	2 315.2	3 272.6
2. Impuestos indirectos	750.7	5 245.3	12 353.0	25 179.6	28 662.8	36 270.7
3. Impuestos directos	193.5	1 013.7	2 913.0	4 755.8	5 024.5	5 696.2
4. Contribuciones a la seguridad social	206.4	2 274.4	4 645.9	11 172.0	15 133.1	17 895.5
5. Transferencias corrientes n.e.p. de residentes	9.6	153.6 ^a	314.5 ^a	645.7 ^a	913.2 ^a	2 556.6 ^a
6. Transferencias corrientes n.e.p. del resto del mundo	4.4	25.0	96.0	220.5	725.6	1 597.4
Total: Ingresos corrientes	1 192.3	8 940.5	20 650.6	43 730.3	52 774.4	67 289.0
7. Gasto de consumo final	819.8	7 544.3	14 191.9	25 502.6	31 175.0	37 950.8
8. Renta de la propiedad	71.7	935.3	2 499.5	3 571.4	3 866.2	5 252.5
9. Subsidios	25.5	383.0	1 038.5	1 265.8	1 991.9	2 628.8
10. Prestaciones de seguridad social	81.6	357.9	810.8	1 610.8	2 304.0	3 590.4
11. Transferencias corrientes n.e.p. a residentes	20.9	318.5 ^b	1 109.4 ^b	1 871.7 ^b	3 501.1 ^b	4 813.5 ^b
12. Transferencias corrientes n.e.p. al resto del mundo	4.1	73.0	42.4	125.3	135.8	134.8
13. Ahorro	168.7	-671.5	958.1	9 782.7	9 800.4	12 918.2
Total: Egresos corrientes	1 192.3	8 940.5	20 650.6	43 730.3	52 774.4	67 289.0

^a Incluye Tasas, multas y sanciones.

^b Incluye Donaciones de asistencia social y Contribuciones a la Seguridad Social.

1987	1988	1989	1990	1991	
4 767.1	7 426.4	9 581.1	10 495.0	14 691.4	1. <i>Property and entrepreneurial income</i>
41 993.8	49 155.6	61 042.2	71 816.1	99 591.3	2. <i>Indirect taxes</i>
6 317.2	8 235.5	9 507.1	11 820.4	14 545.1	3. <i>Direct taxes</i>
21 801.3	26 431.6	32 877.9	44 027.3	54 447.2	4. <i>Social security contributions</i>
1 857.7 ^a	2 532.9 ^a	2 953.3 ^a	5 146.5 ^a	8 086.7 ^a	5. <i>Current transfers n.e.c. from residents</i>
3 969.2	6 445.2	6 308.1	5 220.4	6 788.8	6. <i>Current transfers n.e.c. from the rest of the world</i>
80 706.3	100 227.2	122 269.7	148 525.7	198 150.5	Total: Current receipts
42 651.8	54 629.6	72 283.3	94 948.4	111 876.4	7. <i>Final consumption expenditure</i>
6 716.4	11 342.7	14 970.5	25 894.7	33 449.2	8. <i>Property income</i>
2 867.1	4 572.2	6 196.0	7 228.5	10 252.4	9. <i>Subsidies</i>
3 892.3	5 113.3	6 490.9	8 531.6	11 362.9	10. <i>Social security benefits</i>
10 831.1 ^b	10 791.3 ^b	10 622.9 ^b	15 366.6 ^b	17 529.7 ^b	11. <i>Current transfers n.e.c. to residents</i>
150.7	174.0	236.4	303.8	305.3	12. <i>Current transfers n.e.c. to rest of the world</i>
13 596.9	13 604.1	11 469.7	-3 747.9	13 374.6	13. <i>Saving</i>
80 706.3	100 227.2	122 269.7	148 525.7	198 150.5	Total: Current disbursements

^a Including Compulsory fees, fines and penalties.

^b Including Social assistance grants and Social security contributions.

II. CUENTAS NACIONALES / NATIONAL ACCOUNTS

154. CUBA: CREACION Y UTILIZACION DEL INGRESO NACIONAL CUBA: CREATION AND USE OF NATIONAL INCOME

(Millones de pesos, a precios corrientes / Millions of pesos, at current prices)

	1975	1980	1981	1982	1983	1984
A precios corrientes						
Producto social global	14 063.4	17 605.6	22 172.5	23 112.8	24 336.9	26 052.7
1. Consumo productivo	5 950.8	7 752.5	10 669.0	10 937.3	11 411.0	12 357.7
Ingreso nacional creado	8 112.6	9 853.1	11 503.5	12 175.5	12 925.9	13 695.0
2. Importaciones menos Exportaciones de bienes y servicios materiales	178.7	636.7	794.4	644.3	771.3	1 673.2
3. Consumo no productivo	6 226.0	8 336.3	9 416.3	10 291.7	11 039.9	11 870.5
4. Acumulación	2 082.2	2 106.2	2 958.2	2 413.5	2 795.3	3 485.2
5. Compensación de pérdidas	12.9	20.0	48.6	40.3	38.4	41.4
Discrepancia estadística	-29.8	27.3	-125.2	74.3	-176.4	-28.9
A precios constantes de 1981						
Producto social global	16 133.5	19 110.8	22 172.5	23 028.9	24 148.9	25 889.5
1. Consumo productivo	7 929.7	9 587.7	10 669.0	10 941.5	11 403.7	12 193.3
Ingreso nacional creado	8 203.8	9 523.1	11 503.5	12 087.4	12 745.2	13 696.2
2. Importaciones menos Exportaciones de bienes y servicios materiales	1 137.9	1 524.8	794.4	176.2	12.6	384.6
3. Consumo no productivo	7 150.3	8 816.5	9 416.3	9 689.2	9 948.5	10 437.1
4. Acumulación	2 230.4	2 237.0	2 958.2	2 384.8	2 778.8	3 454.9
5. Compensación de pérdidas	14.6	22.7	48.6	40.3	38.4	41.4
Discrepancia estadística	-53.6	-28.3	-125.2	149.3	-7.9	147.4

1985	1986	1987	1988	1989	
<i>At current prices</i>					
26 956.7	26 515.9	25 575.9	26 334.4	26 632.0	Gross social product
13 005.0	13 658.5	13 291.6	13 570.5	13 838.4	1. <i>Intermediate material consumption</i>
13 951.7	12 857.4	12 284.3	12 763.9	12 793.6	National income
2 220.6	2 304.4	2 072.5	2 221.4	2 681.2	2. <i>Imports less exports of goods and material services</i>
12 366.6	12 809.8	12 688.4	12 982.6	13 219.8	3. <i>Final consumption</i>
3 761.3	2 482.0	1 734.3	1 975.8	2 359.2	4. <i>Accumulation</i>
81.8	86.1	73.9	82.4	61.4	5. <i>Losses</i>
-37.4	-216.1	-139.8	-55.5	-165.6	Statistical discrepancy
<i>At constant 1981 prices</i>					
27 069.7	27 390.1	26 335.0	26 920.6	27 212.6	Gross social product
12 809.1	13 446.3	13 061.8	13 355.6	13 684.9	1. <i>Intermediate material consumption</i>
14 260.6	13 943.8	13 273.2	13 565.0	13 527.7	National income
267.2	-383.4	-383.5	-209.8	258.6	2. <i>Imports less exports of goods and material services</i>
10 690.5	10 952.3	10 715.3	10 924.2	11 019.7	3. <i>Final consumption</i>
3 714.0	2 591.9	1 932.0	2 168.9	2 504.9	4. <i>Accumulation</i>
81.6	82.0	73.9	83.1	83.0	5. <i>Losses</i>
41.7	-65.8	168.5	179.0	178.7	Statistical discrepancy

II. CUENTAS NACIONALES / NATIONAL ACCOUNTS

155. CUBA: PRODUCTO MATERIAL NETO

CUBA: NET MATERIAL PRODUCT

(Millones de pesos / Millions of pesos)

	1975	1980	1981	1982	1983	1984
A precios corrientes de productor						
1. Agropecuaria ^a	545.7	616.9	1 474.4	1 396.6	1 342.1	1 369.6
2. Silvicultura ^b
3. Industria	3 551.3	3 816.7	3 567.6	3 920.6	4 134.9	4 734.4
4. Construcción	611.9	784.8	933.9	942.1	1 078.5	1 321.0
5. Comercio	2 835.4	3 803.3	4 575.9	4 943.9	5 336.4	5 124.5
6. Transporte	496.7	669.4	768.7	774.6	807.7	890.0
7. Comunicaciones	56.2	112.7	124.6	134.6	150.2	161.2
8. Otras actividades productivas de la esfera material	15.4	49.3	58.4	63.1	76.1	94.3
Producto material neto	8 112.6	9 853.1	11 503.5	12 175.5	12 925.9	13 695.0
A precios constantes de productor de 1981						
1. Agropecuaria ^a	1 207.6	1 241.4	1 474.4	1 408.2	1 305.9	1 335.0
2. Silvicultura ^b
3. Industria	2 495.9	2 748.2	3 567.6	3 789.8	4 059.6	4 586.9
4. Construcción	612.9	746.5	933.9	943.9	1 078.0	1 320.5
5. Comercio	3 426.6	4 032.8	4 575.9	4 948.8	5 275.4	5 304.8
6. Transporte	377.8	597.4	768.7	790.8	794.3	885.2
7. Comunicaciones	65.7	111.6	124.6	135.7	148.5	159.4
8. Otras actividades productivas de la esfera material	17.3	45.2	58.4	70.2	83.5	104.4
Producto material neto	8 203.8	9 523.1	11 503.5	12 087.4	12 745.2	13 696.2

^a Incluye Silvicultura.

^b Se incluye en Agricultura.

1985	1986	1987	1988	1989	
<i>At current producer prices</i>					
1 362.2	1 428.7	1 440.8	1 532.9	1 554.6	1. Agriculture ^a
...	2. Forestry ^b
5 071.8	4 806.3	4 498.5	4 782.2	4 636.2	3. Industry
1 312.6	1 198.5	997.6	1 082.5	1 171.8	4. Construction
5 080.9	4 333.7	4 205.1	4 209.5	4 317.5	5. Commerce
871.8	823.1	867.6	879.8	850.8	6. Transport
167.8	163.2	186.3	193.6	186.7	7. Communications
84.6	103.9	88.4	83.4	76.0	8. Other productive activities in the material sphere
13 951.7	12 857.4	12 284.3	12 763.9	12 793.6	Net material product
<i>At constant 1981 producer prices</i>					
1 268.7	1 236.2	1 290.5	1 318.3	1 332.3	1. Agriculture ^a
...	2. Forestry ^b
5 098.5	4 803.5	4 586.3	4 797.5	4 713.0	3. Industry
1 279.5	1 225.5	1 079.9	1 181.8	1 296.6	4. Construction
5 472.7	5 566.3	5 177.1	5 116.0	5 056.0	5. Commerce
845.7	815.1	830.2	847.3	802.1	6. Transport
166.0	176.7	180.6	187.9	198.2	7. Communications
129.5	120.5	128.6	116.2	129.5	8. Other productive activities in the material sphere
14 260.6	13 943.8	13 273.2	13 565.0	13 527.7	Net material product

^a Including Forestry.

^b Included in Agriculture.

II. CUENTAS NACIONALES / NATIONAL ACCOUNTS

156. CUBA: PRODUCTO SOCIAL GLOBAL CUBA: GROSS SOCIAL PRODUCT

(Millones de pesos / Millions of pesos)

Clase de actividad de la esfera material	1975	1980	1981	1982	1983	1984
A precios corrientes de productor						
1. Agropecuaria ^a	1 597.1	2 168.6	3 498.9	3 393.3	3 361.0	3 566.1
2. Silvicultura	69.4	77.8	79.8	83.7	107.6	117.9
3. Industria ^b	6 724.2	7 740.7	9 518.4	10 097.5	10 574.7	11 723.3
4. Construcción	1 250.3	1 569.4	1 787.8	1 802.3	1 988.8	2 307.7
5. Comercio	3 309.7	4 392.0	5 392.1	5 818.9	6 299.4	6 210.0
6. Transporte	1 006.3	1 425.4	1 623.3	1 618.0	1 671.6	1 758.3
7. Comunicaciones	78.1	151.6	172.0	188.4	204.9	225.4
8. Otras actividades productivas de la esfera material	28.3	80.1	100.2	110.7	128.9	144.0
Total: Producto social global	14 063.4	17 605.6	22 172.5	23 112.8	24 336.9	26 052.7
A precios constantes de productor de 1981						
1. Agropecuaria ^a	2 540.7	3 094.6	3 498.9	3 379.6	3 316.4	3 507.5
2. Silvicultura	61.5	68.5	79.8	83.7	107.6	117.9
3. Industria ^b	7 061.7	8 062.9	9 518.4	9 965.5	10 426.0	11 328.9
4. Construcción	1 204.8	1 498.3	1 787.8	1 801.4	1 988.3	2 307.2
5. Comercio	4 132.7	4 773.2	5 392.1	5 823.8	6 238.4	6 385.9
6. Transporte	1 003.3	1 380.8	1 623.3	1 666.6	1 724.9	1 854.6
7. Comunicaciones	90.6	152.7	172.0	188.2	206.2	226.8
8. Otras actividades productivas de la esfera material	38.2	79.8	100.2	120.1	141.1	160.7
Total: Producto social global	16 133.5	19 110.8	22 172.5	23 028.9	24 148.9	25 889.5

^a Excluye pesca.

^b Incluye pesca.

1985	1986	1987	1988	1989	Kind of activity in the material sphere
<i>At current producer prices</i>					
3 686.4	3 884.3	3 934.0	4 112.3	4 153.4	1. Agriculture ^a
130.4	134.0	132.9	112.9	123.6	2. Forestry
12 368.2	12 510.3	11 945.9	12 317.5	12 361.8	3. Industry ^b
2 376.7	2 350.3	2 103.2	2 258.8	2 439.0	4. Construction
6 228.6	5 366.9	5 191.5	5 237.2	5 249.3	5. Commerce
1 793.3	1 769.5	1 780.2	1 826.4	1 841.0	6. Transport
237.4	260.1	268.3	279.4	277.5	7. Communications
135.7	240.5	219.9	189.9	186.4	8. Other productive activities in the material sphere
26 956.7	26 515.9	25 575.9	26 334.4	26 632.0	Total: Gross social product
<i>At constant 1981 producer prices</i>					
3 537.7	3 634.8	3 603.2	3 691.9	3 730.8	1. Agriculture ^a
121.3	124.7	123.7	124.1	131.4	2. Forestry
12 172.9	12 326.8	11 943.9	12 264.8	12 365.8	3. Industry ^b
2 342.3	2 376.0	2 189.8	2 384.6	2 602.3	4. Construction
6 593.9	6 619.1	6 194.7	6 136.3	6 036.1	5. Commerce
1 874.1	1 845.2	1 800.5	1 854.7	1 854.8	6. Transport
239.0	257.1	266.0	277.0	290.0	7. Communications
188.5	206.4	213.2	187.2	201.4	8. Other productive activities in the material sphere
27 069.7	27 390.1	26 335.0	26 920.6	27 212.6	Total: Gross social product

^a Excluding Fishing.

^b Including Fishing.

II. CUENTAS NACIONALES / NATIONAL ACCOUNTS

157. CHILE: PRODUCTO INTERNO BRUTO POR TIPO DE GASTO, A PRECIOS DE MERCADO CHILE: GROSS DOMESTIC PRODUCT BY TYPE OF EXPENDITURE, AT MARKET PRICES

(Millones de pesos ^a / Millions of pesos ^a)

Tipo de gasto	1970	1980	1985	1986	1987	
	A precios corrientes					
1. Gasto de consumo final del gobierno <i>general</i>	12 588	133 886	335 221	355 797	430 168	494 103
2. Gasto privado de consumo final	69 001	760 325	1 852 947	1 775 619	2 238 746	2 906 175
3. Variación de existencias	1 405	47 074	53 780	9 233	59 675	128 370
4. Formación bruta de capital fijo	14 771	178 984	419 510	446 725	586 023	881 606
A.1 Construcción	9 080 ^b	105 019	251 067	271 405	344 865	459 892
2 Maquinaria y equipo	5 691 ^c	73 965	168 443	175 320	241 158	421 714
B.1 Pública
2 Privada
5. Exportaciones de bienes y servicios	14 803	245 387	747 886	746 455	994 634	1 374 296
6. Menos: Importaciones de bienes y servicios	14 151	290 099	667 866	681 892	890 037	1 243 994
Total: Producto interno bruto	98 417	1 075 557	2 741 478	2 651 937	3 419 209	4 540 556
	A precios constantes de:					
	1977			1986		
1. Gasto de consumo final del gobierno <i>general</i>	34 014.5	44 916	42 940	425 550	430 168	419 089
2. Gasto privado de consumo final	218 507.1	256 505	232 893	2 129 737	2 238 746	2 400 565
3. Variación de existencias	8 336.7	22 848	-2 002	31 938	59 675	105 760
4. Formación bruta de capital fijo	57 785.9	64 113	51 289	572 188	586 023	713 263
A.1 Construcción	38 382.1 ^b	33 972	33 142	322 535	344 865	383 464
2 Maquinaria y equipo	19 403.7 ^c	29 458	17 140	249 653	241 158	329 799
B.1 Pública
2 Privada
5. Exportaciones de bienes y servicios	32 449.8	86 077	94 342	903 429	994 634	1 061 675
6. Menos: Importaciones de bienes servicios	67 997.1	110 461	68 866	824 839	890 037	1 055 671
Total: Producto interno bruto	283 096.9	363 998	350 596	3 238 003	3 419 209	3 644 681

^a En 1970, las cifras a precios corrientes están expresadas en miles de pesos.

^b Incluye ganado reproductor.

^c Ecluye ganado reproductor.

1988	1989	1990	1991	1992	Type of expenditure
<i>At current prices</i>					
613 344	720 179	883 459	1 149 838	1 454 280	1. General government final consumption expenditure
3 545 354	4 532 016	5 749 210	7 541 771	9 645 356	2. Private final consumption expenditure
145 861	178 627	11 228	57 289	4 759	3. Increase in stocks
1 201 541	1 736 427	2 264 742	2 572 164	3 541 946	4. Gross fixed capital formation
602 057	A.1 Construction
599 484	2 Machinery and equipment
...	B.1 Public
...	2 Private
2 045 598	2 634 933	3 159 099	3 958 828	4 617 674	5. Exports of goods and services
1 633 819	2 299 846	2 865 084	3 409 295	4 324 057	6. Less: Imports of goods and services
5 917 879	7 502 336	9 202 654	11 870 595	14 939 958	Total: Gross domestic product
<i>At constant prices 1986</i>					
434 140	444 418	438 528	456 430	480 341	1. General government final consumption expenditure
2 569 303	2 838 720	2 918 233	3 137 830	3 453 527	2. Private final consumption expenditure
99 869	106 275	5 612	23 542	1 714	3. Increase in stocks
814 209	1 028 947	1 092 030	1 050 957	1 301 364	4. Gross fixed capital formation
416 190	486 150	505 227	517 074	577 315	A.1 Construction
398 019	542 797	586 803	533 883	724 049	2 Machinery and equipment
...	B.1 Public
...	2 Private
1 184 359	1 372 842	1 494 197	1 643 912	1 920 317	5. Exports of goods and services
1 190 726	1 482 896	1 512 557	1 607 597	1 968 555	6. Less: Imports of goods and services
3 911 154	4 308 306	4 436 043	4 705 074	5 188 708	Total: Gross domestic product

^a Figures at current prices for 1970 are expressed in thousands of pesos.

^b Including breeder stocks.

^c Excluding breeder stocks.

II. CUENTAS NACIONALES / NATIONAL ACCOUNTS

158. CHILE: RELACIONES ENTRE PRINCIPALES AGREGADOS DE CUENTAS NACIONALES CHILE: RELATIONS AMONG MAIN NATIONAL ACCOUNTS AGGREGATES

(Millones de pesos, a precios corrientes ^a / Millions of pesos, at current prices ^a)

	1970	1980	1985	1986	1987
Remuneración de los asalariados	42 029	409 816	904 947
Más: Excedente de explotación	38 332	432 582	1 157 418
Más: Consumo de capital fijo	7 626	103 400	327 832
1. Igual: Producto interno bruto al costo factores	87 987	945 798	2 390 197
Más: Impuestos indirectos	12 754	150 701	421 815
Menos: Subsidios	2 324	20 943	70 534
2. Igual: Producto interno bruto a precios de mercado	98 417	1 075 557	2 741 478	2 651 937	3 419 209
Menos: Remuneración neta de factores pagada al resto del mundo	2 324	36 266	305 795	335 103	373 841
3. Igual: Producto nacional bruto a precios de mercado	96 093	1 039 290	2 435 683	2 316 834	3 045 368
Menos: Consumo de capital fijo	7 626	103 400	327 832
4. Igual: Ingreso nacional a precios de mercado	88 467	935 890	2 107 851	2 316 834^b	3 045 368^b
Más: Otras transferencias corrientes netas procedentes del resto del mundo	463	4 427	11 180	21 628	18 196
5. Igual: Ingreso nacional disponible a precios de mercado	88 930	940 317	2 119 031	2 338 462^b	3 063 564^b
Menos: Gasto total de consumo final	81 589	894 211	2 188 168	2 131 416	2 668 914
6. Igual: Ahorro nacional	7 341	46 106	-69 137	-207 046^b	394 650^b
Menos: Excedente de la nación por transacciones corrientes	-1 209	-76 552	-214 595	-248 912	-251 048
7. Igual: Formación neta de capital	8 550	122 658	145 458	455 958^b	645 698^b
Más: Consumo de capital fijo	7 626	103 400	327 832
8. Igual: Formación bruta de capital	16 176	226 058	473 290	455 958	645 698

^a En 1970, las cifras están expresadas en miles de pesos.

^b Incluye Consumo de capital fijo; por lo tanto, el concepto está expresado en términos brutos.

1988	1989	1990	1991	1992	
...	<i>Compensation of employees</i>
...	<i>Plus: Operating surplus</i>
...	<i>Plus: Consumption of fixed capital</i>
...	1. Equals: Gross domestic product at factor cost
...	<i>Plus: Indirect taxes</i>
...	<i>Less: Subsidies</i>
5 917 879	7 502 336	9 202 654	11 870 595	14 939 958	2. Equals: Gross domestic product at market prices
484 561	531 647	568 089	648 223	694 159	<i>Less: Net factor income paid to the rest of the world</i>
5 433 318	6 970 689	8 634 565	11 222 372	14 245 799	3. Equals: Gross national product at market prices
...	<i>Less: Consumption of fixed capital</i>
5 433 318 ^b	6 970 689 ^b	8 634 565 ^b	11 222 372 ^b	14 245 799 ^b	4. Equals: National income at market prices
43 318	57 555	60 705	118 700	142 168	<i>Plus: Other net current transfers received from the rest of the world</i>
5 476 636 ^b	7 028 244 ^b	8 695 270 ^b	11 341 072 ^b	14 387 967 ^b	5. Equals: National disposable income at market prices
4 158 698	5 252 195	6 632 669	8 691 609	11 099 636	<i>Less: Total final consumption expenditure</i>
1 317 938 ^b	1 776 049 ^b	2 062 601 ^b	2 649 463 ^b	3 288 331 ^b	6. Equals: National saving
-29 464	-139 005	-213 369	20 010	-258 374	<i>Less: Surplus of the nation on current transactions</i>
1 347 402 ^b	1 915 054 ^b	2 275 970 ^b	2 629 453 ^b	3 546 705 ^b	7. Equals: Net capital formation
...	<i>Plus: Consumption of fixed capital</i>
1 347 402	1 915 054	2 275 970	2 629 453	3 546 705	8. Equals: Gross capital formation

^a The figures for 1970 are expressed in thousands of pesos.

^b Including Consumption of fixed capital; this item is therefore expressed in gross terms.

II. CUENTAS NACIONALES / NATIONAL ACCOUNTS

159. CHILE: PRODUCTO INTERNO BRUTO POR CLASE DE ACTIVIDAD ECONOMICA, A PRECIOS DE MERCADO CHILE: GROSS DOMESTIC PRODUCT BY KIND OF ECONOMIC ACTIVITY, AT MARKET PRICES

(Millones de pesos ^a / Millions of pesos ^a)

Clase de actividad	1970	1980	1985	1986	1987	
A precios corrientes						
1. Agricultura, caza, silvicultura y pesca	6 674	77 706	204 754	195 977	293 013	399 279
2. Explotación de minas y canteras	8 625	91 985	281 470	349 085	342 852	516 752
3. Industrias manufactureras	25 068	230 511	601 649	415 692	610 935	794 971
4. Electricidad, gas y agua	2 008	22 888	80 778	68 868	91 757	113 493
5. Construcción	5 002	55 763	112 932	131 034	163 546	218 634
6. Comercio al por mayor y al por menor, restaurantes y hoteles	18 305 ^b	176 357 ^b	385 501 ^b	356 156	482 799	700 877
7. Transportes, almacenamiento y comunicaciones	5 134	54 961	149 061	160 173	216 927	276 328
8. Establecimientos financieros, seguros, bienes inmuebles y servicios prestados a las empresas	10 437	182 080	418 080	522 581	613 699	754 199
Viviendas	5 368	79 938	174 602	179 719	195 384	234 636
9. Servicios comunales, sociales y personales	15 807 ^c	179 369 ^c	422 590 ^c	367 006	452 890	553 879
Servicios gubernamentales	5 525	54 354	121 442	128 462 ^d	149 736 ^d	175 692 ^d
Subtotal	97 060	1 071 620	2 656 815	2 566 572	3 268 418	4 328 412
Menos: Comisión imputada de los servicios bancarios	1 896	55 852	119 130	226 143	234 428	298 341
Más: Derechos de importación	3 253	59 789	203 793	311 508 ^e	385 219 ^e	510 485 ^e
Total: Producto interno bruto	98 417	1 075 557	2 741 478	2 651 937	3 419 209	4 540 556
A precios constantes de:						
	1977			1986		
1. Agricultura, caza, silvicultura y pesca	24 070.6	30 031	35 353	272 263	293 013	320 921
2. Explotación de minas y canteras	18 595.2	26 077	31 899	339 740	342 852	341 729
3. Industrias manufactureras	69 911.8	78 332	73 204	567 684	610 935	643 172
4. Electricidad, gas y agua	4 792.6	7 754	9 171	86 467	91 757	96 767
5. Construcción	21 141.0	19 420	18 510	149 024	163 546	178 494
6. Comercio al por mayor y al por menor, restaurantes y hoteles	46 786.6 ^b	67 142 ^b	56 262 ^b	459 163	482 799	535 403
7. Transportes, almacenamiento y comunicaciones	13 765.3	20 313	19 561	203 461	216 927	237 678
8. Establecimientos financieros, seguros, bienes inmuebles y servicios prestados a las empresas	31 286.5	55 855	51 365	579 102	613 699	648 948
Viviendas	18 229.6	21 029	22 117	193 704	195 384	197 156
9. Servicios comunales, sociales y personales	42 915.1 ^c	54 113 ^c	55 654 ^c	435 860	452 890	458 409
Servicios gubernamentales	14 071.7	16 941	16 274	146 588 ^d	149 736 ^d	147 255 ^d
Subtotal	273 264.7	359 037	350 979	3 092 764	3 268 418	3 461 521
Menos: Comisión imputada de los servicios bancarios	5 631.2	18 889	15 489	215 743	234 428	249 736
Más: Derechos de importación	15 463.2	23 850	15 106	360 982 ^e	385 219 ^e	432 896 ^e
Total: Producto interno bruto	283 096.8	363 998	350 596	3 238 003	3 419 209	3 644 681

^a En 1970, las cifras a precios corrientes están expresadas en miles de pesos.

^b Restaurantes y hoteles se incluyen en Servicios comunales, sociales y personales.

^c Incluye Restaurantes y hoteles.

^d Educación y salud pública están incluidas en Servicios comunales, sociales y personales.

^e Incluye el Impuesto al valor agregado (IVA) neto recaudado.

1988	1989	1990	1991	1992	Kind of activity
<i>At current prices</i>					
501 940	1. Agriculture, hunting, forestry and fishing
914 869	2. Mining and quarrying
1 068 687	3. Manufacturing
150 564	4. Electricity, gas and water
303 845	5. Construction
795 594	6. Wholesale and retail trade, restaurants and hotels
355 740	7. Transport, storage and communications
870 994	8. Finance, insurance, real estate and business services
269 241	Dwellings
695 964	9. Community, social and personal services
214 532 ^d	Government services
5 658 197	Subtotal
289 515	Less: Imputed bank service charges
549 197 ^e	Plus: Import duties
5 917 879	Total: Gross domestic product
<i>At constant prices</i>					
1986					
357 873	371 425	395 939	408 627	428 258	1. Agriculture, hunting, forestry and fishing
368 478	403 981	396 352	417 303	423 621	2. Mining and quarrying
699 852	776 409	780 647	825 436	916 556	3. Manufacturing
102 226	99 378	97 644	121 174	148 564	4. Electricity, gas and water
193 826	227 087	237 306	246 324	277 927	5. Construction
563 842	634 809	667 182	708 325	807 555	6. Wholesale and retail trade, restaurants and hotels
258 553	293 382	312 301	342 252	390 901	7. Transport, storage and communications
692 770	764 714	789 356	842 609	915 900	8. Finance, insurance, real estate and business services
199 750	203 146	208 428	212 597	215 999	Dwellings
471 275	481 995	494 212	508 354	526 012	9. Community, social and personal services
147 928 ^d	147 455 ^d	344 634 ^d	151 642 ^d	156 267 ^d	Government services
3 708 695	4 053 180	4 170 939	4 420 404	4 835 294	Subtotal
273 286	310 104	315 542	338 396	373 456	Less: Imputed bank service charges
475 745 ^e	565 230 ^e	580 646 ^e	623 066 ^e	726 870 ^e	Plus: Import duties
3 911 154	4 308 306	4 436 043	4 705 074	5 188 708	Total: Gross domestic product

^a Figures at current prices for 1970 are expressed in thousands of pesos.

^b Restaurants and hotels are included in Community, social and personal services.

^c Including Restaurants and hotels.

^d Public education and health are included in Community, social and personal services.

^e Including net Value added tax (VAT).

II. CUENTAS NACIONALES / NATIONAL ACCOUNTS

160. DOMINICA: PRODUCTO INTERNO BRUTO POR TIPO DE GASTO, A PRECIOS DE MERCADO DOMINICA: GROSS DOMESTIC PRODUCT BY TYPE OF EXPENDITURE, AT MARKET PRICES

(Millones de dólares del Caribe Oriental, a precios corrientes /
Millions of East Caribbean dollars, at current prices)

Tipo de gasto	1980	1982	1984	1985	1986	1987
1. Gasto de consumo final del gobierno general	43.5	47.7	60.2	59.9	62.1	68.2
2. Gasto privado de consumo final	147.5	141.8	172.5	192.8	188.9	224.5
3. Variación de existencias	7.0	... ^a	... ^a	... ^a	... ^a	... ^a
4. Formación bruta de capital fijo	74.2	60.1 ^b	89.4 ^b	75.8 ^b	67.5 ^b	79.3 ^b
A.1 Construcción	49.0	40.4	47.3	41.4	32.9	39.9
2 Maquinaria y equipo	25.2	19.7	42.0	34.4	34.6	39.5
B.1 Pública
2 Privada
5. Exportaciones de bienes y servicios	35.1	80.2	86.4	97.3	148.3	162.6
6. Menos: Importaciones de bienes y servicios	147.7	135.3	165.9	159.6	164.2	195.3
Total: Producto interno bruto	159.6	194.5	242.6	266.2	302.6	339.3

^a Se incluye en Formación bruta de capital fijo.

^b Incluye Variación de existencias.

1988	1989	1990	1991	1992	Type of expenditure
75.0	86.7	91.9	104.3	105.4	1. General government final consumption expenditure
259.0	302.2	298.2	327.8	333.8	2. Private final consumption expenditure
... ^a	6.5	5.0	5.2	6.4	3. Increase in stocks
120.6 ^b	164.2	178.2	148.8	162.2	4. Gross fixed capital formation
60.4	71.0	72.4	80.0	82.4	A.1 Construction
60.2	93.2	105.8	68.8	79.8	2 Machinery and equipment
...	B.1 Public
...	2 Private
190.6	173.4	215.7	222.7	233.0	5. Exports of goods and services
252.0	310.3	339.8	321.5	329.2	6. Less: Imports of goods and services
393.2	422.7	449.1	487.3	511.5	Total: Gross domestic product

^a Included in Gross fixed capital formation.

^b Including Increase in stocks.

II. CUENTAS NACIONALES / NATIONAL ACCOUNTS

161. DOMINICA: RELACIONES ENTRE PRINCIPALES AGREGADOS DE CUENTAS NACIONALES DOMINICA: RELATIONS AMONG MAIN NATIONAL ACCOUNTS AGGREGATES

(Millones de dólares del Caribe Oriental, a precios corrientes /
Millions of East Caribbean dollars, at current prices)

	1980	1982	1984	1985	1986	1987
Remuneración de los asalariados
Más: Excedente de explotación
Más: Consumo de capital fijo
1. Igual: Producto interno bruto al costo de factores	143.7	163.6	202.7	223.3	253.3	283.6
Más: Impuestos indirectos	23.9	33.1	42.1	44.6	51.2	59.3
Menos: Subsidios	8.1	2.2	2.2	1.7	1.9	1.8
2. Igual: Producto interno bruto a precios de mercado	159.6	194.5	242.6	266.2	302.6	341.1
Menos: Remuneración neta de factores pagada al resto del mundo	-0.8	-0.5	2.7	3.4	6.1	6.0
3. Igual: Producto nacional bruto a precios de mercado	160.4	195.1	239.9	262.8	296.5	335.1
Menos: Consumo de capital fijo
4. Igual: Ingreso nacional a precios de mercado ^a	160.4	195.1	239.9	262.8	296.5	335.1
Más: Otras transferencias corrientes netas procedentes del resto del mundo
5. Igual: Ingreso nacional disponible a precios de mercado
Menos: Gasto total de consumo final	191.0	189.5	232.7	252.7	251.0	292.6
6. Igual: Ahorro nacional
Menos: Excedente de la nación por transacciones corrientes
7. Igual: Formación neta de capital ^a	81.2	60.1	89.4	75.8	67.5	79.3
Más: Consumo de capital fijo
8. Igual: Formación bruta de capital	81.2	60.1	89.4	75.8	67.5	79.3

^a Incluye Consumo de capital fijo; por lo tanto, el concepto está expresado en términos brutos.

1988	1989	1990	1991	1992	
...	<i>Compensation of employees</i>
...	<i>Plus: Operating surplus</i>
...	<i>Plus: Consumption of fixed capital</i>
319.2	337.6	369.8	407.3	429.0	1. Equals: Gross domestic product at factor cost
70.8	78.5	80.7	81.6	84.3	<i>Plus: Indirect taxes</i>
1.9	1.9	1.4	1.7	1.7	<i>Less: Subsidies</i>
388.1	414.2	449.1	487.3	511.5	2. Equals: Gross domestic product at market prices
1.6	-4.4	-4.9	-5.0	-5.1	<i>Less: Net factor income paid to the rest of the world</i>
386.5	418.6	454.0	492.2	515.7	3. Equals: Gross national product at market prices
...	<i>Less: Consumption of fixed capital</i>
386.5	418.6	454.0	492.2	515.7	4. Equals: National income at market prices ^a
...	<i>Plus: Other net current transfers received from the rest of the world</i>
...	5. Equals: National disposable income at market prices
334.0	388.9	390.0	432.0	439.2	<i>Less: Total final consumption expenditure</i>
...	6. Equals: National saving
...	<i>Less: Surplus of the nation on current transactions</i>
120.6	170.7	183.2	154.0	168.6	7. Equals: Net capital formation ^a
...	<i>Plus: Consumption of fixed capital</i>
120.6	170.7	183.2	154.0	168.6	8. Equals: Gross capital formation

^a Including Consumption of fixed capital; this item is therefore expressed in gross terms.

II. CUENTAS NACIONALES / NATIONAL ACCOUNTS

162. DOMINICA: PRODUCTO INTERNO BRUTO POR CLASE DE ACTIVIDAD ECONOMICA, AL COSTO DE FACTORES DOMINICA: GROSS DOMESTIC PRODUCT BY KIND OF ECONOMIC ACTIVITY, AT FACTOR COST

(Millones de dólares del Caribe Oriental / Millions of East Caribbean dollars)

Clase de actividad	1980	1982	1984	1985	1986	1987
A precios corrientes						
1. Agricultura, caza, silvicultura y pesca	44.1	49.7	56.8	62.4	76.6	84.4
2. Explotación de minas y canteras	1.2	1.4	1.5	1.5	1.4	1.8
3. Industrias manufactureras	6.9	13.4	12.4	14.4	16.9	18.3
4. Electricidad, gas y agua	3.5	5.0	5.9	6.2	6.7	7.4
5. Construcción	18.5	13.7	17.2	15.0	11.8	14.4
6. Comercio al por mayor y al por menor, restaurantes y hoteles	14.4	15.4	16.9	23.7	28.8	34.1
7. Transportes, almacenamiento y comunicaciones	10.5	14.7	26.5	29.3	34.4	41.8
8. Establecimientos financieros, seguros, bienes inmuebles y servicios prestados a las empresas	16.2	18.3	26.1	28.0	30.0	33.1
Viviendas	7.2	8.6	9.4	9.7	10.2	11.0
9. Servicios comunales, sociales y personales	35.3	39.2	49.4	52.6	57.0	60.4
Servicios gubernamentales	33.7	37.1	47.1	50.1	54.4	57.6
Subtotal	150.5	170.8	212.7	233.2	263.7	295.7
Menos: Comisión imputada de los servicios bancarios	6.8	7.2	10.0	9.9	10.4	12.1
Más: Derechos de importación
Total: Producto interno bruto	143.7	163.6	202.7	223.3	253.3	283.6
A precios constantes de 1977						
1. Agricultura, caza, silvicultura y pesca	64.1	77.4	82.5	79.1	91.9	95.4
2. Explotación de minas y canteras	1.5	1.6	2.1	2.1	2.0	2.3
3. Industrias manufactureras	13.6	18.4	17.6	19.9	20.7	22.0
4. Electricidad, gas y agua	5.6	6.2	7.1	7.6	8.0	8.6
5. Construcción	21.2	15.6	20.7	18.5	15.6	17.6
6. Comercio al por mayor y al por menor, restaurantes y hoteles	27.0	28.4	28.8	31.0	34.2	38.0
7. Transportes, almacenamiento y comunicaciones	25.3	27.6	33.8	36.8	40.8	47.6
8. Establecimientos financieros, seguros, bienes inmuebles y servicios prestados a las empresas	39.3	40.3	41.4	43.0	44.1	45.9
Viviendas	11.3	11.5	11.9	12.0	12.1	12.4
9. Servicios comunales, sociales y personales	57.4	61.5	63.6	65.2	65.9	67.6
Servicios gubernamentales	54.5	58.4	60.5	62.0	62.6	64.2
Subtotal	255.0	277.0	297.6	303.2	323.2	345.0
Menos: Comisión imputada de los servicios bancarios	14.1	14.6	15.3	16.0	16.5	17.3
Más: Derechos de importación
Total: Producto interno bruto	240.9	262.4	282.3	287.2	306.7	327.7

1988	1989	1990	1991	1992	Kind of activity
<i>At current prices</i>					
90.8	80.9	92.5	96.9	98.5	1. Agriculture, hunting, forestry and fishing
2.6	2.9	3.1	3.0	3.2	2. Mining and quarrying
21.0	24.5	26.4	30.7	31.3	3. Manufacturing
9.0	10.0	11.2	11.5	13.4	4. Electricity, gas and water
21.0	25.0	28.2	31.1	32.5	5. Construction
					6. Wholesale and retail trade, restaurants and hotels
38.0	43.6	48.7	53.1	58.2	
49.5	53.8	59.8	68.6	77.1	7. Transport, storage and communications
					8. Finance, insurance, real estate and business services
40.1	47.3	55.2	62.0	69.4	
11.5	12.7	13.5	14.7	16.4	Dwellings
62.6	70.6	72.9	84.9	83.5	9. Community, social and personal services
59.5	67.0	69.0	80.6	79.1	Government services
334.6	358.7	397.9	441.7	466.9	Subtotal
					<i>Less: Imputed bank service charges</i>
15.4	21.1	28.1	34.4	37.9	
...	<i>Plus: Import duties</i>
319.2	337.6	369.8	407.3	429.0	Total: Gross domestic product
<i>At constant 1977 prices</i>					
101.4	86.6	92.5	92.5	94.7	1. Agriculture, hunting, forestry and fishing
2.9	3.0	3.1	2.6	2.7	2. Mining and quarrying
24.2	25.7	26.4	27.5	28.0	3. Manufacturing
9.2	10.0	11.2	11.9	12.9	4. Electricity, gas and water
22.9	24.2	28.2	28.7	28.5	5. Construction
					6. Wholesale and retail trade, restaurants and hotels
41.4	45.0	48.7	50.1	51.2	
52.2	55.1	59.8	63.3	67.9	7. Transport, storage and communications
					8. Finance, insurance, real estate and business services
49.2	51.9	55.2	62.6	66.0	
12.7	13.1	13.5	13.8	13.9	Dwellings
69.6	70.6	72.9	74.1	75.2	9. Community, social and personal services
66.1	66.9	69.0	70.1	71.1	Government services
373.0	372.1	398.0	413.3	427.1	Subtotal
					<i>Less: Imputed bank service charges</i>
21.2	24.3	28.1	36.0	39.6	
...	<i>Plus: Import duties</i>
351.8	347.8	369.9	377.3	387.5	Total: Gross domestic product

II. CUENTAS NACIONALES / NATIONAL ACCOUNTS

163. ECUADOR: PRODUCTO INTERNO BRUTO POR TIPO DE GASTO, A PRECIOS DE MERCADO ECUADOR: GROSS DOMESTIC PRODUCT BY TYPE OF EXPENDITURE, AT MARKET PRICES

(Millones de sucres / Millions of sucres)

Tipo de gasto	1970	1980	1982	1985	1986	1987
A precios corrientes						
1. Gasto de consumo final del gobierno general	3 864	42 562	58 150	127 330	166 731	230 417
2. Gasto privado de consumo final	26 375	174 875	262 206	715 659	925 775	1 269 416
3. Variación de existencias	529	7 304	10 649	23 442	28 491	234
4. Formación bruta de capital fijo	5 842	69 326	94 172	178 255	260 002	406 598
A.1 Construcción	3 826	36 933	57 277	103 651	139 368	209 545
2 Maquinaria y equipo	2 016	32 393	36 895	74 604	120 634	197 053
B.1 Pública	2 333	27 909	40 153	73 300	127 011	166 481
2 Privada	3 509	41 417	54 019	104 955	132 991	240 117
5. Exportaciones de bienes y servicios	4 909	73 797	87 563	296 922	314 740	431 538
6. Menos: Importaciones de bienes y servicios	6 500	74 527	97 025	231 668	312 507	543 702
Total: Producto interno bruto	35 019	293 337	415 715	1 109 940	1 383 232	1 794 501
A precios constantes de 1975						
1. Gasto de consumo final del gobierno general	7 600	23 611	24 299	21 076	20 904	21 245
2. Gasto privado de consumo final	49 468	99 686	106 383	110 441	111 397	114 115
3. Variación de existencias	973	4 241	5 569	3 357	3 139	1 115
4. Formación bruta de capital fijo	13 576	34 975	32 667	24 618	25 677	26 800
A.1 Construcción	8 902	16 016	15 977	14 399	14 367	14 982
2 Maquinaria y equipo	4 674	18 959	16 690	10 219	11 310	11 818
B.1 Pública	5 422	12 801	12 134	9 745	12 240	11 073
2 Privada	8 154	22 174	20 533	14 873	13 437	15 727
5. Exportaciones de bienes y servicios	8 333	30 792	30 647	39 562	42 944	36 027
6. Menos: Importaciones de bienes y servicios	17 038	45 683	44 300	35 000	34 925	40 286
Total: Producto interno bruto	62 912	147 622	155 265	164 054	169 136	159 016

1988	1989	1990	1991	1992	Type of expenditure
<i>At current prices</i>					
346 895	484 989	706 184	935 442	1 391 262	1. General government final consumption expenditure
2 086 932	3 706 242	5 621 876	8 440 031	13 255 745	2. Private final consumption expenditure
6 356	-605	-77 117	331 214	471 819	3. Increase in stocks
642 854	1 070 520	1 512 482	2 345 533	3 721 959	4. Gross fixed capital formation
299 621	514 549	686 510	1 018 870	1 537 956	A.1 Construction
343 233	555 971	825 972	1 326 663	2 184 003	2 Machinery and equipment
260 852	473 102	327 534	470 262	751 528	B.1 Public
382 002	597 418	1 184 948	1 875 271	2 970 431	2 Private
859 062	1 520 090	2 686 385	3 835 219	6 035 691	5. Exports of goods and services
922 375	1 610 751	2 245 588	3 686 003	5 424 177	6. Less: Imports of goods and services
3 019 724	5 170 485	8 204 222	12 201 436	19 452 299	Total: Gross domestic product
<i>At constants prices</i>					
21 562	20 980	21 431	21 136	19 787	1. General government final consumption expenditure
116 312	119 225	122 184	125 293	128 616	2. Private final consumption expenditure
1 411	2 405	-512	3 940	2 751	3. Increase in stocks
25 465	25 251	23 961	26 295	28 523	4. Gross fixed capital formation
13 017	13 175	11 559	11 768	11 677	A.1 Construction
12 448	12 076	12 402	14 527	16 846	2 Machinery and equipment
10 291	11 113	5 250	5 217	5 553	B.1 Public
15 174	14 138	18 711	21 078	22 970	2 Private
47 235	46 440	51 159	56 463	60 587	5. Exports of goods and services
36 243	38 106	36 692	42 743	43 247	6. Less: Imports of goods and services
175 742	176 195	181 531	190 384	197 017	Total: Gross domestic product

II. CUENTAS NACIONALES / NATIONAL ACCOUNTS

164. ECUADOR: RELACIONES ENTRE PRINCIPALES AGREGADOS DE CUENTAS NACIONALES ECUADOR: RELATIONS AMONG MAIN NATIONAL ACCOUNTS AGGREGATES

(Millones de sucres, a precios corrientes / Millions of sucres, at current prices)

	1970	1980	1982	1985	1986	1987
Remuneración de los asalariados	10 764	93 662	120 017	232 075	301 524	401 081
Más: Excedente de explotación	17 746	146 680	212 720	611 323	721 425	867 541
Más: Consumo de capital fijo	2 742	28 607	47 248	138 161	203 830	321 345
1. Igual: Producto interno bruto al costo de factores	31 252	268 949	379 985	981 559	1 226 779	1 589 967
Más: Impuestos indirectos	3 881	26 931	39 327	152 141	190 845	228 830
Menos: Subsidios	115	2 543	3 596	23 762	34 392	24 295
2. Igual: Producto interno bruto a precios de mercado	35 018	293 337	415 716	1 109 938	1 383 232	1 794 502
Menos: Remuneración neta de factores pagada al resto del mundo	672	14 537	30 885	81 755	111 649	122 294
3. Igual: Producto nacional bruto a precios de mercado	34 346	278 800	384 831	1 028 183	1 271 583	1 672 208
Menos: Consumo de capital fijo	2 742	28 607	47 248	138 161	203 830	321 345
4. Igual: Ingreso nacional a precios de mercado	31 604	250 193	337 583	890 022	1 067 753	1 350 863
Más: Otras transferencias corrientes netas procedentes del resto del mundo	368	844	1 259	2 123	2 197	25 237
5. Igual: Ingreso nacional disponible a precios de mercado	31 972	251 037	338 842	892 145	1 069 950	1 376 100
Menos: Gasto total de consumo final	30 239	217 437	320 356	842 989	1 092 506	1 499 833
6. Igual: Ahorro nacional	1 733	33 600	18 486	49 156	-22 556	-123 733
Menos: Excedente de la nación por transacciones corrientes	-1 895	-14 423	-39 088	-14 378	-107 219	-209 221
7. Igual: Formación neta de capital	3 629	48 023	57 573	63 356	84 663	85 487
Más: Consumo de capital fijo	2 742	28 607	47 248	138 161	203 830	321 345
8. Igual: Formación bruta de capital	6 371	76 630	104 821	201 697	288 493	406 832

1988	1989	1990	1991	1992	
549 814	786 651	1 114 972	1 563 572	2 504 465	<i>Compensation of employees</i>
1 569 378	2 773 660	4 582 511	7 230 221	11 807 092	<i>Plus: Operating surplus</i>
543 738	916 221	1 373 366	1 932 050	2 847 967	<i>Plus: Consumption of fixed capital</i>
2 662 930	4 476 532	7 070 849	10 725 843	17 159 524	1. Equals: Gross domestic product at factor cost
397 276	761 063	1 279 091	1 739 251	2 611 492	<i>Plus: Indirect taxes</i>
40 482	67 110	145 718	263 658	318 717	<i>Less: Subsidies</i>
3 019 724	5 170 485	8 204 222	12 201 436	19 452 299	2. Equals: Gross domestic product at market prices
206 803	384 272	629 089	739 970	999 346	<i>Less: Net factor income paid to the rest of the world</i>
2 812 921	4 786 213	7 575 133	11 461 466	18 452 953	3. Equals: Gross national product at market prices
543 738	916 221	1 373 366	1 932 050	2 847 967	<i>Less: Consumption of fixed capital</i>
2 269 183	3 869 992	6 201 767	9 529 416	15 604 986	4. Equals: National income at market prices
26 817	50 375	82 702	114 496	183 836	<i>Plus: Other net current transfers received from the rest of the world</i>
2 296 000	3 920 367	6 284 469	9 643 912	15 788 822	5. Equals: National disposable income at market prices
2 433 827	4 191 231	6 328 060	9 375 473	14 647 007	<i>Less: Total final consumption expenditure</i>
-137 827	-270 864	-43 591	268 439	1 141 815	6. Equals: National saving
-243 299	-424 558	-105 590	-476 258	-203 996	<i>Less: Surplus of the nation on current transactions</i>
105 472	153 694	61 999	744 697	1 345 811	7. Equals: Net capital formation
543 738	916 221	1 373 366	1 932 050	2 847 967	<i>Plus: Consumption of fixed capital</i>
649 210	1 069 915	1 435 365	2 676 747	4 193 778	8. Equals: Gross capital formation

II. CUENTAS NACIONALES / NATIONAL ACCOUNTS

165. ECUADOR: PRODUCTO INTERNO BRUTO POR CLASE DE ACTIVIDAD ECONOMICA, A PRECIOS DE MERCADO ECUADOR: GROSS DOMESTIC PRODUCT BY KIND OF ECONOMIC ACTIVITY, AT MARKET PRICES

(Millones de sucres / Millions of sucres)

Clase de actividad	1970	1980	1982	1985	1986	1987
A precios corrientes						
1. Agricultura, caza, silvicultura y pesca	8 386	35 570	50 356	147 979	208 743	274 583
2. Explotación de minas y canteras	74	61 532	73 584	218 668	146 535	152 439
3. Industrias manufactureras	6 841	25 953	52 702	181 107	265 611	320 385
4. Electricidad, gas y agua	333	2 434	3 693	3 401	6 487	7 413
5. Construcción	1 377	21 749	37 576	48 593	67 267	98 981
6. Comercio al por mayor y al por menor, restaurantes y hoteles	5 099	42 751	57 552	173 338	246 833	363 144
7. Transportes, almacenamiento y comunicaciones	2 359	23 145	36 025	94 931	125 565	169 713
8. Establecimientos financieros, seguros, bienes inmuebles y servicios prestados a las empresas	3 799	34 240	46 256	83 884	104 957	151 419
Viviendas	1 997	13 990	19 139	30 312	34 533	40 404
9. Servicios comunales, sociales y personales	5 463	42 848	58 802	137 601	175 463	232 718
Servicios gubernamentales	3 008	26 590	34 855	86 470	112 969	147 890
Subtotal	33 731	290 222	416 546	1 089 502	1 347 461	1 770 795
Menos: Comisión imputada de los servicios bancarios	633	8 909	12 961	21 596	28 573	53 713
Más: Derechos de importación	1 921	12 024	12 130	42 034	64 344	77 419
Total: Producto interno bruto	35 019	293 337	415 715	1 109 940	1 383 232	1 794 501
A precios constantes de 1975						
1. Agricultura, caza, silvicultura y pesca	15 710	21 198	23 101	24 178	26 656	27 323
2. Explotación de minas y canteras	429	20 972	21 786	30 029	30 937	17 722
3. Industrias manufactureras	8 060	20 905	23 325	22 556	21 817	22 114
4. Electricidad, gas y agua	477	1 115	1 241	1 833	2 232	2 616
5. Construcción	3 940	6 906	7 285	6 742	6 841	7 011
6. Comercio al por mayor y al por menor, restaurantes y hoteles	10 731	24 789	25 562	24 268	24 793	25 397
7. Transportes, almacenamiento y comunicaciones	3 765	10 038	10 687	11 506	12 571	12 829
8. Establecimientos financieros, seguros, bienes inmuebles y servicios prestados a las empresas	7 536	17 694	18 590	18 162	18 579	21 095
Viviendas	4 083	6 530	6 965	7 802	8 083	8 353
9. Servicios comunales, sociales y personales	10 092	21 996	23 630	25 094	25 406	25 825
Servicios gubernamentales	6 005	13 709	14 224	14 842	14 898	15 002
Subtotal	60 740	145 613	155 207	164 368	169 832	161 932
Menos: Comisión imputada de los servicios bancarios	1 258	5 006	5 315	4 519	4 934	7 122
Más: Derechos de importación	3 430	7 015	5 373	4 205	4 238	4 206
Total: Producto interno bruto	62 912	147 622	155 265	164 054	169 136	159 016

^a Incluye el Impuesto al valor agregado.

1988	1989	1990	1991	1992	Kind of activity
<i>At current prices</i>					
432 834	721 602	1 099 929	1 769 169	2 559 561	1. Agriculture, hunting, forestry and fishing
324 341	696 073	1 525 209	1 546 286	2 563 303	2. Mining and quarrying
617 471	998 430	1 280 678	2 372 915	4 189 322	3. Manufacturing
2 169	3 920	-14 564	-17 940	-21 228	4. Electricity, gas and water
139 728	235 673	329 049	491 170	788 765	5. Construction
					6. Wholesale and retail trade, restaurants and hotels
610 927	1 119 409	1 736 724	2 705 459	4 174 699	7. Transport, storage and communications
296 262	461 027	708 086	1 049 782	1 483 881	8. Finance, insurance, real estate and business services
243 524	334 297	501 982	855 574	1 316 331	Dwellings
49 024	72 471	112 316	177 543	273 943	9. Community, social and personal services
329 406	501 163	736 193	1 067 712	1 832 319	Government services
204 867	272 186	388 613	507 546	853 727	Subtotal
2 996 662	5 071 594	7 903 286	11 840 127	18 886 953	<i>Less: Imputed bank service charges</i>
97 815	97 309	148 674	288 035	445 868	<i>Plus: Import duties</i>
120 877	196 200	449 610 ^a	649 344 ^a	1 011 214 ^a	Total: Gross domestic product
3 019 724	5 170 485	8 204 222	12 201 436	19 452 299	
<i>At constant 1975 prices</i>					
29 416	30 230	32 080	34 014	35 619	1. Agriculture, hunting, forestry and fishing
31 264	28 624	30 226	31 893	33 837	2. Mining and quarrying
22 012	20 876	19 271	20 160	20 632	3. Manufacturing
2 721	2 899	2 781	2 799	2 874	4. Electricity, gas and water
6 024	6 264	5 333	5 308	5 344	5. Construction
					6. Wholesale and retail trade, restaurants and hotels
25 925	26 470	27 469	28 485	29 468	7. Transport, storage and communications
13 620	14 700	15 362	16 375	17 282	8. Finance, insurance, real estate and business services
22 679	19 188	19 589	21 244	21 372	Dwellings
8 593	8 828	9 104	9 353	9 636	9. Community, social and personal services
26 477	26 824	27 268	27 716	27 377	Government services
15 617	15 636	16 015	15 950	15 139	Subtotal
180 138	176 075	179 379	187 994	193 085	<i>Less: Imputed bank service charges</i>
8 510	4 692	4 881	6 097	5 942	<i>Plus: Import duties</i>
4 114	4 812	7 033 ^a	8 487 ^a	9 154 ^a	Total: Gross domestic product
175 742	176 195	181 531	190 384	197 017	

^a Including Value added tax.

II. CUENTAS NACIONALES / NATIONAL ACCOUNTS

166. ECUADOR: INGRESOS Y GASTOS DE LOS HOGARES, INCLUIDAS LAS EMPRESAS NO FINANCIERAS NO CONSTITUIDAS EN SOCIEDAD ^a ECUADOR: INCOME AND OUTLAY OF HOUSEHOLDS, INCLUDING PRIVATE UNINCORPORATED NON-FINANCIAL ENTERPRISES ^a

(Millones de sucres, a precios corrientes / Millions of sucres, at current prices)

	1970	1980	1982	1985	1986	1987
1. Remuneración de los asalariados	10 755	92 924	118 671	230 005	298 243	394 423
2. Renta neta de la propiedad y de la empresa ^b	18 415	120 707	183 761	545 108	716 520	983 549
3. Prestaciones de seguridad social	778	6 746	8 988	20 673	22 385	39 535
4. Donaciones de asistencia social	207	1 564	2 455	7 851	11 741	17 525
5. Transferencias corrientes n.e.p. de residentes ^c	475	3 727	5 437	13 390	17 531	47 197
6. Transferencias corrientes n.e.p. del resto del mundo ^d
Total: Ingresos corrientes	30 630	225 668	319 312	817 027	1 066 420	1 482 229
7. Gasto de consumo final	26 375	174 875	262 206	715 659	925 775	1 269 416
8. Impuestos directos	541	2 711	3 295	8 678	12 669	16 433
9. Contribuciones a la seguridad social	1 035	8 092	10 279	25 042	33 454	41 297
10. Transferencias corrientes n.e.p. a residentes	289	2 537	3 844	10 879	15 941	22 722
11. Transferencias corrientes n.e.p. al resto del mundo ^d
12. Ahorro ^e	2 390	37 453	39 688	56 769	78 581	132 361
Total: Egresos corrientes	30 630	225 668	319 312	817 027	1 066 420	1 482 229

^a Incluye Instituciones privadas sin fines de lucro que sirven a los hogares.

^b Incluye la provisión para el Consumo de capital fijo.

^c Incluye Transferencias corrientes netas n.e.p. del resto del mundo.

^d Se incluye en Transferencias corrientes n.e.p. de residentes.

^e Se refiere al Ahorro bruto.

1988	1989	1990	1991	1992	
541 186	766 752	1 077 918	1 512 580	2 405 170	1. Compensation of employees
1 654 872	3 110 290	4 874 946	7 703 514	11 863 555	2. Net property and entrepreneurial income ^b
55 348	87 672	141 183	203 910	353 333	3. Social security benefits
25 908	36 078	58 432	90 505	169 607	4. Social assistance grants
57 088	109 027	179 570	248 174	364 492	5. Current transfers n.e.c. from residents ^c
...	6. Current transfers n.e.c. from the rest of the world ^d
2 334 402	4 109 819	6 332 049	9 758 683	15 156 157	Total: Current receipts
2 086 932	3 706 242	5 621 876	8 440 031	13 255 745	7. Final consumption expenditure
22 172	44 531	56 186	86 758	189 188	8. Direct taxes
72 469	131 431	197 279	296 904	456 928	9. Social security contributions
33 939	754 632	1 329 690	2 495 620	3 540 203	10. Current transfers n.e.c. to residents
...	11. Current transfers n.e.c. to rest of the world ^d
118 890	175 093	366 052	793 306	993 675	12. Saving ^e
2 334 402	4 109 819	6 332 049	9 758 683	15 156 157	Total: Current disbursements

^a Including Private non-profit institutions serving households.

^b Including provision for Consumption of fixed capital.

^c Including Net current transfers n.e.c. from the rest of the world.

^d Included in Current transfers n.e.c. from residents.

^e Refers to Gross saving.

II. CUENTAS NACIONALES / NATIONAL ACCOUNTS

167. ECUADOR: INGRESOS Y GASTOS DEL GOBIERNO GENERAL
ECUADOR: INCOME AND OUTLAY OF THE GENERAL GOVERNMENT

(Millones de sucres, a precios corrientes / Millions of sucres, at current prices)

	1970	1980	1982	1985	1986	1987
1. Renta de la propiedad y de la empresa ^a	534	11 254	16 446	33 014	31 501	34 488
2. Impuestos indirectos	3 881	26 931	39 327	152 141	190 845	228 830
3. Impuestos directos	772	22 390	32 834	93 216	70 004	63 400
4. Contribuciones a la seguridad social	1 035	8 092	10 279	25 042	33 454	41 297
5. Transferencias corrientes n.e.p. de residentes	429	10 827	14 883	44 904	64 560	73 118
6. Transferencias corrientes n.e.p. del resto del mundo	215	931	1 736	2 853	2 963	3 271
Total: Ingresos corrientes	6 866	80 425	115 505	351 170	393 327	444 404
7. Gasto de consumo final	3 864	42 562	58 150	127 330	166 731	230 417
8. Renta de la propiedad	600	7 590	20 525	48 591	57 085	56 821
9. Subsidios	115	2 543	3 596	23 762	34 392	24 295
10. Prestaciones de seguridad social	778	6 746	8 988	20 673	22 385	39 535
11. Transferencias corrientes n.e.p. a residentes	436	10 065	13 170	27 918	37 844	47 904
12. Transferencias corrientes n.e.p. al resto del mundo	13	105	356	604	643	784
13. Ahorro ^b	1 060	10 814	10 720	102 292	74 247	44 648
Total: Egresos corrientes	6 866	80 425	115 505	351 170	393 327	444 404

^a Incluye la provisión para el Consumo de capital fijo.

^b Se refiere al Ahorro bruto.

1988	1989	1990	1991	1992	
64 591	103 922	233 181	230 576	349 050	1. <i>Property and entrepreneurial income</i> ^a
397 276	761 063	1 279 091	1 739 251	2 611 492	2. <i>Indirect taxes</i>
112 254	178 608	373 020	553 495	732 742	3. <i>Direct taxes</i>
72 469	131 431	197 279	296 904	456 928	4. <i>Social security contributions</i>
101 815	171 028	272 924	366 843	496 023	5. <i>Current transfers n.e.c. from residents</i>
3 462	4 516	7 380	10 219	14 311	6. <i>Current transfers n.e.c. from the rest of the world</i>
751 867	1 350 568	2 362 875	3 197 288	4 660 546	Total: Current receipts
346 895	484 989	706 184	935 442	1 391 262	7. <i>Final consumption expenditure</i>
77 753	174 638	331 733	337 442	508 749	8. <i>Property income</i>
40 482	67 110	145 718	263 658	318 717	9. <i>Subsidies</i>
55 348	87 672	141 183	203 910	353 333	10. <i>Social security benefits</i>
64 759	113 561	205 357	272 726	388 255	11. <i>Current transfers n.e.c. to residents</i>
1 188	2 373	4 014	5 246	7 494	12. <i>Current transfers n.e.c. to rest of the world</i>
165 442	420 225	828 686	1 178 864	1 692 736	13. <i>Saving</i> ^b
751 867	1 350 568	2 362 875	3 197 288	4 660 546	Total: Current disbursements

^a Including provision for Consumption of fixed capital.

^b Refers to Gross saving.

II. CUENTAS NACIONALES / NATIONAL ACCOUNTS

168. EL SALVADOR: PRODUCTO INTERNO BRUTO POR TIPO DE GASTO, A PRECIOS DE MERCADO EL SALVADOR: GROSS DOMESTIC PRODUCT BY TYPE OF EXPENDITURE, AT MARKET PRICES

(Millones de colones / Millions of colones)

Clase de actividad	1970	1980	1982	1985	1986	1987
A precios corrientes						
1. Gasto de consumo final del gobierno general	275.7	1 247.4	1 414.7	2 219.9	2 802.6	3 181.3
2. Gasto privado de consumo final ^a	1 947.7	6 404.5	6 876.6	11 640.3	15 206.2	18 744.3
3. Variación de existencias	32.6	-27.1	55.8	-168.9	25.7	-297.4
4. Formación bruta de capital fijo	308.1	1 210.1	1 129.5	1 723.3	2 593.5	3 157.9
A.1 Construcción	132.2	639.1	599.8	899.2	1 072.2	1 416.0
2 Maquinaria y equipo	175.9	571.0	529.7	824.1	1 521.3	1 741.9
B.1 Pública	72.3	635.5	544.5	472.6	502.4	677.1
2 Privada	235.7	574.6	585.0	1 250.7	2 091.1	2 480.8
5. Exportaciones de bienes y servicios	638.6	3 046.1	2 042.3	3 199.2	4 875.2	4 394.6
6. Menos: Importaciones de bienes y servicios	631.2	2 964.4	2 552.7	4 283.0	5 740.3	6 040.0
Total: Producto interno bruto	2 571.4	8 916.6	8 966.2	14 330.8	19 762.9	23 140.6
A precios constantes de 1962						
1. Gasto de consumo final del gobierno general	251.3	422.4	435.5	492.2	510.6	525.9
2. Gasto privado de consumo final	1 903.7	2 495.7	2 084.6	2 250.6	2 244.9	2 259.2
3. Variación de existencias	29.0	-10.2	17.1	-37.0	4.5	-46.3
4. Formación bruta de capital fijo	259.0	422.3	338.7	353.6	380.1	414.7
A.1 Construcción	...	239.8	189.4	194.9	178.0	196.3
2 Maquinaria y equipo	...	182.5	149.3	158.7	202.1	218.4
B.1 Pública	63.4	232.9	175.0	111.7	94.3	107.9
2 Privada	195.6	189.4	163.7	241.9	285.8	306.8
5. Exportaciones de bienes y servicios	510.1	837.6	588.4	648.1	566.4	636.6
6. Menos: Importaciones de bienes y servicios	559.6	878.5	616.6	713.9	694.0	696.6
Total: Producto interno bruto	2 393.5	3 289.3	2 847.7	2 993.6	3 012.5	3 093.5

^a Incluye discrepancia estadística.

1988	1989	1990	1991	1992	Kind of activity
<i>At current prices</i>					
3 484.2	3 930.2	4 649.4	5 272.4	5 789.1	1. General government final consumption expenditure
22 152.6	26 729.3	36 132.1	41 821.0	48 798.4	2. Private final consumption expenditure ^a
45.1	646.1	17.2	171.4	193.3	3. Increase in stocks
3 455.7	4 293.4	4 833.5	6 434.7	8 593.7	4. Gross fixed capital formation
1 655.4	1 960.4	2 171.5	2 643.5	3 143.9	A.1 Construction
1 800.3	2 333.0	2 662.0	3 791.2	5 449.8	2 Machinery and equipment
848.4	1 124.2	930.0	1 208.6	1 880.4	B.1 Public
2 607.3	3 169.2	3 903.5	5 226.1	6 713.3	2 Private
4 326.7	4 266.6	6 538.3	7 055.2	7 459.4	5. Exports of goods and services
6 098.5	7 635.6	11 113.5	12 962.7	16 067.9	6. Less: Imports of goods and services
27 365.8	32 230.0	41 057.0	47 792.0	54 766.0	Total: Gross domestic product
<i>At constant 1962 prices</i>					
539.0	532.7	537.6	561.0	562.0	1. General government final consumption expenditure
2 284.3	2 330.0	2 376.6	2 424.2	2 494.3	2. Private final consumption expenditure
6.4	81.4	1.8	16.4	17.3	3. Increase in stocks
430.2	469.2	388.0	461.2	572.4	4. Gross fixed capital formation
211.9	219.5	191.3	210.5	230.8	A.1 Construction
218.3	249.7	196.7	250.7	341.6	2 Machinery and equipment
125.1	150.7	94.2	110.3	158.9	B.1 Public
305.1	318.5	293.8	350.9	413.5	2 Private
576.8	498.9	718.9	707.4	786.9	5. Exports of goods and services
692.9	735.2	737.9	769.2	869.9	6. Less: Imports of goods and services
3 143.8	3 177.0	3 285.0	3 401.0	3 563.0	Total: Gross domestic product

^a Including Statistical discrepancy.

II. CUENTAS NACIONALES / NATIONAL ACCOUNTS

169. EL SALVADOR: RELACIONES ENTRE PRINCIPALES AGREGADOS DE CUENTAS NACIONALES EL SALVADOR: RELATIONS AMONG MAIN NATIONAL ACCOUNTS AGGREGATES

(Millones de colones, a precios corrientes / Millions of colones, at current prices)

	1970	1980	1982	1985	1986	1987
Remuneración de los asalariados ^a
Más: Excedente de explotación ^b	2 250.0	7 906.2	7 979.7	12 495.1	16 933.9	20 422.5
Más: Consumo de capital fijo	125.1	368.8	370.8	591.2	815.3	954.6
1. Igual: Producto interno bruto al costo de factores	2 375.1	8 275.0	8 350.5	13 086.3	17 749.2	21 377.1
Más: Impuestos indirectos	199.8	677.3	657.9	1 274.7	2 055.6	1 805.5
Menos: Subsidios	3.5	35.7	42.2	30.2	41.9	42.0
2. Igual: Producto interno bruto a precios de mercado	2 571.4	8 916.6	8 966.2	14 330.8	19 762.9	23 140.6
Menos: Remuneración neta de factores pagada al resto del mundo	21.0	127.5	228.8	353.8	471.4	522.5
3. Igual: Producto nacional bruto a precios de mercado	2 550.4	8 789.1	8 737.4	13 977.0	19 291.5	22 618.1
Menos: Consumo de capital fijo	125.1	368.8	370.8	591.2	815.3	954.6
4. Igual: Ingreso nacional a precios de mercado	2 425.3	8 420.3	8 366.6	13 385.8	18 476.2	21 663.5
Más: Otras transferencias corrientes netas procedentes del resto del mundo	36.0	122.3	518.4	859.0	1 920.0	2 866.0
5. Igual: Ingreso nacional disponible a precios de mercado	2 461.3	8 542.6	8 885.0	14 244.8	20 396.2	24 529.5
Menos: Gasto total de consumo final ^c	2 223.3	7 651.9	8 291.3	13 860.2	18 008.8	21 925.6
6. Igual: Ahorro nacional	237.9	890.7	593.7	384.6	2 387.4	2 603.9
Menos: Excedente de la nación por transacciones corrientes	22.3	76.5	-220.8	-577.5	583.5	698.0
7. Igual: Formación neta de capital	215.6	814.2	814.5	962.1	1 803.9	1 905.9
Más: Consumo de capital fijo	125.1	368.8	370.8	591.2	815.3	954.6
8. Igual: Formación bruta de capital	340.7	1 183.0	1 185.3	1 553.3	2 619.2	2 860.5

^a Se incluye en Excedente de explotación.

^b Incluye Remuneración de los asalariados.

^c Incluye Discrepancia estadística.

1988	1989	1990	1991	1992	
...	<i>Compensation of employees^a</i>
24 558.2	29 252.8	37 168.8	42 801.5	49 251.0	<i>Plus: Operating surplus^b</i>
1 127.9	1 328.4	1 693.7	1 971.5	2 263.0	<i>Plus: Consumption of fixed capital</i>
25 686.1	30 581.2	38 862.5	44 773.0	51 514.0	1. Equals: Gross domestic product at factor cost
1 723.7	1 699.3	2 270.3	3 060.0	3 277.0	<i>Plus: Indirect taxes</i>
44.0	50.5	75.8	41.0	25.0	<i>Less: Subsidies</i>
27 365.8	32 230.0	41 057.0	47 792.0	54 766.0	2. Equals: Gross domestic product at market prices
509.0	567.8	775.2	822.1	480.5	<i>Less: Net factor income paid to the rest of the world</i>
26 856.8	31 662.2	40 281.8	46 969.9	54 285.5	3. Equals: Gross national product at market prices
1 127.9	1 328.4	1 693.7	1 971.5	2 263.0	<i>Less: Consumption of fixed capital</i>
25 728.9	30 333.8	38 588.1	44 998.4	52 022.5	4. Equals: National income at market prices
2 542.8	2 907.5	4 321.4	5 784.8	7 821.0	<i>Plus: Other net current transfers received from the rest of the world</i>
28 271.7	33 241.3	42 909.5	50 783.2	59 843.5	5. Equals: National disposable income at market prices
25 636.8	30 659.5	40 781.5	47 093.4	54 587.5	<i>Less: Total final consumption expenditure^c</i>
2 634.9	2 581.8	2 128.0	3 689.8	5 256.0	6. Equals: National saving
262.0	-1 029.3	-1 029.0	-944.8	-1 268.0	<i>Less: Surplus of the nation on current transactions</i>
2 372.9	3 611.1	3 157.0	4 634.6	6 524.0	7. Equals: Net capital formation
1 127.9	1 328.4	1 693.7	1 971.5	2 263.0	<i>Plus: Consumption of fixed capital</i>
3 500.8	4 939.5	4 850.7	6 606.1	8 787.0	8. Equals: Gross capital formation

^a Included in Operating surplus.

^b Including Compensation of employees.

^c Including Statistical discrepancy.

II. CUENTAS NACIONALES / NATIONAL ACCOUNTS

170. EL SALVADOR: PRODUCTO INTERNO BRUTO POR CLASE DE ACTIVIDAD ECONOMICA, A PRECIOS DE MERCADO EL SALVADOR: GROSS DOMESTIC PRODUCT BY KIND OF ECONOMIC ACTIVITY, AT MARKET PRICES

(Millones de colones / Millions of colones)

Clase de actividad	1970	1980	1982	1985	1986	1987
A precios corrientes						
1. Agricultura, caza, silvicultura y pesca	731.2	2 480.2	2 075.4	2 610.6	3 968.9	3 198.4
2. Explotación de minas y canteras	4.2	11.3	13.6	20.7	26.7	38.1
3. Industrias manufactureras	484.7	1 339.4	1 381.8	2 345.7	3 085.7	4 044.8
4. Electricidad, gas y agua	38.8	189.1	199.7	335.3	418.1	497.2
5. Construcción	72.4	305.9	300.6	437.0	547.1	710.4
6. Comercio al por mayor y al por menor, restaurantes y hoteles ^a	543.6	2 037.7	2 088.8	3 897.8	5 626.5	7 275.3
7. Transportes, almacenamiento y comunicaciones	128.3	313.5	346.7	613.3	815.8	1 060.8
8. Establecimientos financieros, seguros, bienes inmuebles y servicios prestados a las empresas ^b	152.4	685.8	801.8	1 189.4	1 503.3	1 822.1
Viviendas	94.9	383.9	471.0	747.4	939.3	1 182.1
9. Servicios comunales, sociales y personales ^c	415.8	1 553.6	1 757.7	2 881.0	3 770.8	4 493.5
Servicios gubernamentales	200.2	916.4	1 049.7	1 602.8	1 976.5	2 207.1
Subtotal	2 571.4	8 916.6	8 966.2	14 330.8	19 762.9	23 140.6
Menos: Comisión imputada de los servicios bancarios
Más: Derechos de importación
Total: Producto interno bruto	2 571.4	8 916.6	8 966.2	14 330.8	19 762.9	23 140.6
A precios constantes de 1962						
1. Agricultura, caza, silvicultura y pesca	627.2	841.1	750.6	742.8	719.7	734.7
2. Explotación de minas y canteras	3.6	3.9	3.8	3.8	3.9	4.4
3. Industrias manufactureras	438.3	586.2	480.9	515.4	528.3	544.1
4. Electricidad, gas y agua	45.0	105.7	99.8	113.0	115.8	118.1
5. Construcción	63.8	111.4	90.4	90.9	93.3	104.0
6. Comercio al por mayor y al por menor, restaurantes y hoteles ^a	565.6	625.0	468.3	489.5	491.0	497.9
7. Transportes, almacenamiento y comunicaciones	127.9	193.7	161.3	178.8	179.7	183.0
8. Establecimientos financieros, seguros, bienes inmuebles y servicios prestados a las empresas ^b	141.4	232.6	235.8	247.1	249.0	255.2
Viviendas	90.4	130.0	137.3	144.4	144.8	148.5
9. Servicios comunales, sociales y personales ^c	380.7	589.7	556.8	612.3	631.8	652.1
Servicios gubernamentales	182.8	341.9	356.3	411.6	430.1	447.4
Subtotal	2 393.5	3 289.3	2 847.7	2 993.6	3 012.5	3 093.5
Menos: Comisión imputada de los servicios bancarios
Más: Derechos de importación
Total: Producto interno bruto	2 393.5	3 289.3	2 847.7	2 993.6	3 012.5	3 093.5

^a Restaurantes y hoteles se incluyen en Servicios comunales, sociales y personales.

^b Servicios prestados a las empresas se incluyen en Servicios comunales, sociales y personales.

^c Incluye Restaurantes y hoteles y Servicios prestados a las empresas.

1988	1989	1990	1991	1992	Kind of activity
<i>At current prices</i>					
3 800.8	3 767.0	4 599.0	4 880.9	5 079.7	1. Agriculture, hunting, forestry and fishing
47.0	58.2	65.4	81.9	98.6	2. Mining and quarrying
4 808.5	5 836.3	7 647.2	8 956.7	10 348.0	3. Manufacturing
535.3	605.5	792.7	1 082.1	1 283.8	4. Electricity, gas and water
814.5	984.3	1 071.8	1 309.5	1 557.1	5. Construction
8 721.3	10 831.5	14 186.7	16 751.4	19 646.6	6. Wholesale and retail trade, restaurants and hotels ^a
1 205.5	1 415.8	1 897.2	2 273.8	2 660.1	7. Transport, storage and communications
2 299.5	2 687.5	3 289.9	3 891.7	4 522.3	8. Finance, insurance, real estate and business services ^b
1 520.3	1 892.5	2 366.3	2 720.6	3 077.2	Dwellings
5 133.4	6 043.9	7 507.1	8 564.0	9 569.8	9. Community, social and personal services ^c
2 384.8	2 713.6	3 231.9	3 577.7	3 860.1	Government services
27 365.8	32 230.0	41 057.0	47 792.0	54 766.0	Subtotal
...	Less: Imputed bank service charges
...	Plus: Import duties
27 365.8	32 230.0	41 057.0	47 792.0	54 766.0	Total: Gross domestic product
<i>At constant 1962 prices</i>					
727.7	731.1	785.5	785.1	842.3	1. Agriculture, hunting, forestry and fishing
4.7	4.9	4.5	5.0	5.6	2. Mining and quarrying
560.5	574.4	591.6	620.4	657.7	3. Manufacturing
120.2	121.2	128.0	137.2	146.2	4. Electricity, gas and water
112.2	116.2	101.3	111.5	122.2	5. Construction
500.1	516.9	533.0	555.5	579.1	6. Wholesale and retail trade, restaurants and hotels ^a
186.7	189.0	201.0	215.1	226.7	7. Transport, storage and communications
261.5	254.9	260.8	269.3	280.5	8. Finance, insurance, real estate and business services ^b
152.7	156.4	160.3	164.7	170.5	Dwellings
670.2	668.4	679.3	701.9	702.7	9. Community, social and personal services ^c
462.6	457.7	464.8	479.2	471.5	Government services
3 143.8	3 177.0	3 285.0	3 401.0	3 563.0	Subtotal
...	Less: Imputed bank service charges
...	Plus: Import duties
3 143.8	3 177.0	3 285.0	3 401.0	3 563.0	Total: Gross domestic product

^a Restaurants and hotels are included in Community, social and personal services.

^b Business services are included in Community, social and personal services.

^c Including Restaurants and hotels and Business services.

II. CUENTAS NACIONALES / NATIONAL ACCOUNTS

171. GRANADA: PRODUCTO INTERNO BRUTO POR TIPO DE GASTO, A PRECIOS DE MERCADO GRENADA: GROSS DOMESTIC PRODUCT BY TYPE OF EXPENDITURE, AT MARKET PRICES

(Millones de dólares del Caribe oriental, a precios corrientes /
Millions of East Caribbean dollars, at current prices)

Tipo de gasto	1980	1982	1984	1985	1986	1987
1. Gasto de consumo final del gobierno general	41.7	47.2	59.3	68.1	80.7	77.3
2. Gasto privado de consumo final	171.5	195.0	213.2	240.1	261.6	295.0
3. Variación de existencias	8.4	-0.1	1.7	-5.2	-0.6	8.4
4. Formación bruta de capital fijo	52.7	107.2	80.0	97.1	117.1	141.6
A.1 Construcción
2 Maquinaria y equipo
B.1 Pública	37.1	95.7	70.0	81.1	72.9	32.5
2 Privada	15.6	11.5	10.0	16.0	44.2	109.1
5. Exportaciones de bienes y servicios	106.9	103.4	112.8	149.0	163.4	173.5
6. Menos: Importaciones de bienes y servicios	179.2	213.3	192.1	237.9	271.8	289.7
Total: Producto interno bruto	202.0	239.4	274.9	311.2	350.4	406.1

1988	1989	1990	1991	1992	Type of expenditure
82.8	88.0	110.8	106.8	114.8	1. General government final consumption expenditure
320.0	340.0	355.1	392.6	384.1	2. Private final consumption expenditure
7.4	15.0	17.0	20.9	12.1	3. Increase in stocks
160.5	181.4	210.5	226.8	187.4	4. Gross fixed capital formation
...	A.1 Construction
...	2 Machinery and equipment
64.2	34.2	56.7	47.4	25.0	B.1 Public
107.8	147.2	153.8	178.8	162.4	2 Private
181.0	185.0	240.3	257.3	223.2	5. Exports of goods and services
303.0	318.0	388.6	437.2	343.6	6. Less: Imports of goods and services
448.7	491.4	541.1	567.2	578.0	Total: Gross domestic product

II. CUENTAS NACIONALES / NATIONAL ACCOUNTS

172. GRANADA: PRODUCTO INTERNO BRUTO POR CLASE DE ACTIVIDAD ECONOMICA AL COSTO DE FACTORES GRENADA: GROSS DOMESTIC PRODUCT BY KIND OF ECONOMIC ACTIVITY, AT FACTOR COST

(Millones de dólares del Caribe Oriental / Millions of East Caribbean dollars)

Clase de actividad	1980	1982	1984	1985	1986	1987
A precios corrientes						
1. Agricultura, caza, silvicultura y pesca	41.4	40.7	44.9	44.2	52.9	69.5
2. Explotación de minas y canteras	0.5	0.6	0.5	0.8	1.1	1.2
3. Industrias manufactureras	6.6	10.2	9.8	12.5	13.2	16.0
4. Electricidad, gas y agua	3.4	4.4	4.0	6.4	7.5	8.7
5. Construcción	11.3	20.3	18.4	19.4	23.4	28.3
6. Comercio al por mayor y al por menor, restaurantes y hoteles	33.5	36.8	41.0	48.8	54.9	60.7
7. Transportes, almacenamiento y comunicaciones	21.5	25.43	0.1	31.5	38.5	42.5
8. Establecimientos financieros, seguros, bienes inmuebles y servicios prestados a las empresas	19.8	23.3	27.5	31.4	31.7	36.1
Viviendas	12.2	12.9	15.7	17.5	16.9	19.9
9. Servicios comunales, sociales y personales	35.6	43.6	57.2	62.5	72.1	72.2
Servicios gubernamentales	27.1	33.9	46.6	51.5	60.6	60.2
Subtotal	173.6	205.3	233.4	257.5	295.3	335.2
Menos: Comisión imputada de los servicios bancarios	6.0	8.7	10.0	11.3	13.3	14.7
Más: Derechos de importación
Total: Producto interno bruto	167.6	196.6	223.4	246.2	282.0	320.5
A precios constantes de 1958						
1. Agricultura, caza, silvicultura y pesca	40.6	38.8	44.9	42.0	41.8	45.4
2. Explotación de minas y canteras	0.5	0.7	0.5	0.7	0.9	1.0
3. Industrias manufactureras	8.9	11.9	9.8	11.7	11.8	13.8
4. Electricidad, gas y agua	4.0	4.0	4.0	4.7	5.3	5.8
5. Construcción	16.1	22.6	18.4	19.3	22.2	25.6
6. Comercio al por mayor y al por menor, restaurantes y hoteles	39.6	39.9	41.0	45.3	49.2	51.4
7. Transportes, almacenamiento y comunicaciones	27.3	27.5	30.1	30.4	33.4	35.9
8. Establecimientos financieros, seguros, bienes inmuebles y servicios prestados a las empresas	23.7	26.3	27.5	28.9	29.7	30.7
Viviendas	15.2	15.4	15.7	15.9	16.3	16.7
9. Servicios comunales, sociales y personales	40.7	46.6	57.2	62.2	65.0	65.3
Servicios gubernamentales	31.2	36.4	46.6	51.5	54.0	54.0
Subtotal	201.4	218.3	233.4	245.2	259.3	274.9
Menos: Comisión imputada de los servicios bancarios	6.9	9.2	10.0	10.8	12.0	12.8
Más: Derechos de importación
Total: Producto interno bruto	194.5	209.1	223.4	234.4	247.3	262.1

1988	1989	1990	1991	1992	Kind of activity
<i>At current prices</i>					
72.0	73.7	71.3	68.8	63.7	1. Agriculture, hunting, forestry and fishing
1.2	1.4	1.7	1.9	1.9	2. Mining and quarrying
18.4	20.8	22.6	24.3	25.5	3. Manufacturing
9.9	11.5	13.0	14.3	16.0	4. Electricity, gas and water
33.9	40.5	44.5	48.1	48.0	5. Construction
67.2	74.1	82.2	90.4	94.4	6. Wholesale and retail trade, restaurant and hotels
49.2	54.8	60.2	66.2	69.8	7. Transport, storage and communications
38.7	40.7	42.8	44.3	45.8	8. Finance, insurance, real estate and business services
21.3	22.2	22.9	23.6	23.7	Dwellings
75.6	94.6	101.7	104.4	111.9	9. Community, social and personal services
63.1	82.0	88.9	91.5	98.9	Government services
366.1	412.1	440.0	462.7	477.0	Subtotal
15.9	16.8	18.0	18.9	19.5	Less: Imputed bank service charges
...	Plus: Import duties
350.2	395.3	422.0	443.8	457.5	Total: Gross domestic product
<i>At constant 1958 prices</i>					
46.4	47.5	47.1	46.6	44.0	1. Agriculture, hunting, forestry and fishing
1.1	1.2	1.3	1.4	1.4	2. Mining and quarrying
15.2	17.0	18.4	19.3	20.0	3. Manufacturing
6.5	7.3	8.0	8.7	8.9	4. Electricity, gas and water
29.4	33.8	37.0	38.8	37.4	5. Construction
54.1	57.6	62.1	64.5	66.1	6. Wholesale and retail trade, restaurants and hotels
39.5	42.7	47.0	49.8	51.7	7. Transport, storage and communications
31.4	32.4	33.3	34.0	34.8	8. Finance, insurance, real estate and business services
17.0	17.3	17.6	17.8	17.8	Dwellings
65.4	65.4	66.2	67.0	67.8	9. Community, social and personal services
54.0	54.0	54.8	55.6	56.4	Government services
289.0	304.9	320.4	330.1	332.0	Subtotal
13.1	13.4	13.7	14.1	14.5	Less: Imputed bank service charges
...	Plus: Import duties
275.9	291.5	306.7	315.7	317.5	Total: Gross domestic product

II. CUENTAS NACIONALES / NATIONAL ACCOUNTS

173. GUATEMALA: PRODUCTO INTERNO BRUTO POR TIPO DE GASTO, A PRECIOS DE MERCADO GROSS DOMESTIC PRODUCT BY TYPE OF EXPENDITURE, AT MARKET PRICES

(Millones de quetzales / Millions of quetzales)

Tipo de gasto	1970	1980	1982	1985	1986	1987
A precios corrientes						
1. Gasto de consumo final del gobierno general	151.4	626.5	675.5	777.4	1 123.9	1 399.6
2. Gasto privado de consumo final	1 493.3	6 216.8	7 149.0	9 295.9	12 846.7	14 989.2
3. Variación de existencias	5.6	-43.5	-76.1	60.5	43.3	275.4
4. Formación bruta de capital fijo	238.6	1 295.3	1 309.6	1 224.9	1 593.2	2 188.3
A.1 Construcción	80.9	588.8	645.3	415.8	517.2	644.5
2 Maquinaria y equipo	157.7	706.5	664.3	809.1	1 076.0	1 543.8
B.1 Pública	45.2	468.8	536.7	238.5	303.1	472.2
2 Privada	193.3	826.5	772.9	986.4	1 290.1	1 716.1
5. Exportaciones de bienes y servicios	353.6	1 747.6	1 288.7	2 068.0	2 542.1	2 807.0
6. Menos: Importaciones de bienes y servicios	338.5	1 963.3	1 629.3	2 246.9	2 311.1	3 948.5
Total: Producto interno bruto	1 904.0	7 879.4	8 717.4	11 180.0	15 838.1	17 711.0
A precios constantes de 1958						
1. Gasto de consumo final del gobierno general	125.6	222.7	229.7	230.6	243.0	259.8
2. Gasto privado de consumo final	1 399.6	2 318.9	2 279.6	2 265.6	2 283.8	2 372.8
3. Variación de existencias	5.3	-17.2	-26.3	15.9	8.0	47.3
4. Formación bruta de capital fijo	209.6	372.6	357.7	220.2	228.6	266.2
A.1 Construcción	72.0	187.7	190.4	98.91	01.61	14.2
2 Maquinaria y equipo	137.6	184.9	167.3	121.21	27.01	52.0
B.1 Pública	38.9	148.7	159.0	59.6	61.8	78.6
2 Privada	170.7	223.9	198.6	160.61	66.71	87.6
5. Exportaciones de bienes y servicios	346.0	651.1	510.2	454.0	390.5	414.0
6. Menos: Importaciones de bienes y servicios	293.3	441.2	334.3	250.3	213.6	315.8
Total: Producto interno bruto	1 792.8	3 106.9	3 016.6	2 936.1	2 940.2	3 044.4

1988	1989	1990	1991	1992	Kind of activity
<i>At current prices</i>					
1 639.8	1 870.0	2 323.9	2 714.0	3 487.4	1. General government final consumption expenditure
17 289.0	19 837.4	28 692.1	39 693.4	45 899.1	2. Private final consumption expenditure
67.3	-53.9	213.3	1 001.9	1 493.2	3. Increase in stocks
2 747.2	3 254.9	4 454.9	5 760.2	8 357.9	4. Gross fixed capital formation
836.7	995.6	1 297.3	1 665.9	2 444.6	A.1 Construction
1 910.5	2 259.3	3 157.6	4 094.3	5 913.3	2 Machinery and equipment
590.3	754.6	932.0	1 023.9	1 567.2	B.1 Public
2 156.9	2 500.3	3 522.9	4 736.2	6 790.7	2 Private
3 308.5	4 099.2	6 775.8	8 349.0	9 482.7	5. Exports of goods and services
4 506.8	5 322.9	8 143.1	10 216.2	14 771.2	6. Less: Imports of goods and services
20 544.9	23 684.7	34 316.9	47 302.3	53 949.0	Total: Gross domestic product
<i>At constant 1958 prices</i>					
273.0	283.4	292.7	297.7	315.0	1. General government final consumption expenditure
2 470.1	2 544.2	2 606.1	2 706.3	2 842.9	2. Private final consumption expenditure
10.4	-7.5	21.1	80.1	109.5	3. Increase in stocks
299.8	318.9	286.2	296.8	380.8	4. Gross fixed capital formation
131.8	140.7	129.5	133.4	169.7	A.1 Construction
168.0	178.2	156.6	163.4	211.1	2 Machinery and equipment
88.6	98.4	88.2	85.2	111.2	B.1 Public
211.3	220.5	198.0	211.6	269.6	2 Private
437.3	495.4	527.8	502.0	543.9	5. Exports of goods and services
327.7	346.9	344.3	369.2	510.5	6. Less: Imports of goods and services
3 162.9	3 287.6	3 389.6	3 513.6	3 681.5	Total: Gross domestic product

II. CUENTAS NACIONALES / NATIONAL ACCOUNTS

174. GUATEMALA: RELACIONES ENTRE PRINCIPALES AGREGADOS DE CUENTAS NACIONALES GUATEMALA: RELATIONS AMONG MAIN NATIONAL ACCOUNTS AGGREGATES

(Millones de quetzales, a precios corrientes / Millions of quetzales, at current prices)

1970	1980	1982	1985	1986	1987	
Remuneración de los asalariados ^a
Más: Excedente de explotación ^b	1 675.6	6 988.6	7 780.7	10 131.1	14 375.6	15 965.3
Más: Consumo de capital fijo	96.3	294.6	397.5	472.0	508.7	556.5
1. Igual: Producto interno bruto al costo de factores	1 771.9	7 283.2	8 178.2	10 603.1	14 884.3	16 521.8
Más: Impuestos indirectos ^c	132.1	596.2	539.1	576.9	953.8	1 189.3
Menos: Subsidios ^d
2. Igual: Producto interno bruto a precios de mercado	1 904.0	7 879.4	8 717.4	11 180.0	15 838.1	17 771.0
Menos: Remuneración neta de factores pagada al resto del mundo	42.3	70.5	121.2	330.8	435.7	472.4
3. Igual: Producto nacional bruto a precios de mercado	1 861.7	7 808.9	8 596.1	10 849.2	15 402.4	17 238.7
Menos: Consumo de capital fijo	96.3	294.6	397.5	472.0	508.7	556.5
4. Igual: Ingreso nacional a precios de mercado	1 765.4	7 514.3	8 198.6	10 377.2	14 893.7	16 682.2
Más: Otras transferencias corrientes netas procedentes del resto del mundo	16.0	109.8	62.7	35.1	164.6	477.5
5. Igual: Ingreso nacional disponible a precios de mercado	1 781.4	7 624.1	8 261.3	10 412.3	15 058.3	17 159.7
Menos: Gasto total de consumo final	1 644.7	6 843.3	7 824.5	10 073.3	13 970.6	16 388.8
6. Igual: Ahorro nacional	136.7	780.8	436.8	338.9	1 087.7	770.9
Menos: Excedente de la nación por transacciones corrientes	-11.1	-176.4	-399.1	-474.5	-40.1	-1 136.4
7. Igual: Formación neta de capital	147.8	957.2	835.9	813.4	1 127.8	1 907.3
Más: Consumo de capital fijo	96.3	294.6	397.54	72.0	508.7	556.5
8. Igual: Formación bruta de capital	244.2	1 251.8	1 233.5	1 285.4	1 636.5	2 463.7

^a Se incluye en Excedente de explotación.

^b Incluye Remuneración de los asalariados.

^c Incluye Subsidios.

^d Se incluye en Impuestos indirectos.

1988	1989	1990	1991	1992	
...	<i>Compensation of employees^a</i>
18 540.6	21 541.4	31 671.0	43 941.4	49 835.5	<i>Plus: Operating surplus^b</i>
622.1	704.5	802.1	935.7	1 106.9	<i>Plus: Consumption of fixed capital</i>
19 162.7	22 245.9	32 473.1	44 877.1	50 942.4	1. Equals: Gross domestic product at factor cost
1 382.3	1 438.8	1 843.8	2 425.2	3 006.6	<i>Plus: Indirect taxes^c</i>
...	<i>Less: Subsidies^d</i>
20 544.9	23 684.7	34 316.9	47 302.3	53 949.0	2. Equals: Gross domestic product at market prices
471.1	543.5	827.6	516.6	340.8	<i>Less: Net factor income paid to the rest of the world</i>
20 073.9	23 141.2	33 489.3	46 785.7	53 608.2	3. Equals: Gross national product at market prices
622.1	704.5	802.1	935.7	1 106.9	<i>Less: Consumption of fixed capital</i>
19 451.8	22 436.7	32 687.2	45 850.0	52 501.3	4. Equals: National income at market prices
582.6	712.0	994.2	1 306.2	2 023.3	<i>Plus: Other net current transfers received from the rest of the world</i>
20 034.4	23 148.7	33 681.4	47 156.2	54 524.6	5. Equals: National disposable income at market prices
18 928.8	21 707.4	31 016.0	42 407.4	49 386.4	<i>Less: Total final consumption expenditure^f</i>
1 105.7	1 441.3	2 665.4	4 748.8	5 138.2	6. Equals: National saving
-1 086.8	-1 055.2	-1 200.8	-1 077.6	-3 606.0	<i>Less: Surplus of the nation on current transactions</i>
2 192.5	2 496.5	3 866.1	5 826.4	8 744.2	7. Equals: Net capital formation
622.1	704.5	802.1	935.7	1 106.9	<i>Plus: Consumption of fixed capital</i>
2 814.5	3 201.0	4 668.2	6 762.1	9 851.1	8. Equals: Gross capital formation

^a Included in Operating surplus.

^b Including Compensation of employees.

^c Including Subsidies.

^d Included in Indirect taxes.

II. CUENTAS NACIONALES / NATIONAL ACCOUNTS

175. GUATEMALA: PRODUCTO INTERNO BRUTO POR CLASE DE ACTIVIDAD ECONOMICA, A PRECIOS DE MERCADO GUATEMALA: GROSS DOMESTIC PRODUCT BY KIND OF ECONOMIC ACTIVITY, AT MARKET PRICES

(Millones de quetzales, a precios constantes de 1958 / Millions of quetzales, at constant 1958 prices)

Clase de actividad	1970	1980	1982	1985	1986	1987
1. Agricultura, caza, silvicultura y pesca	489.7	772.0	757.9	759.3	753.0	782.4
2. Explotación de minas y canteras	1.7	14.8	10.7	6.5	8.5	8.4
3. Industrias manufactureras	282.9	517.3	475.1	464.8	467.9	477.4
4. Electricidad, gas y agua	21.5	53.2	51.9	56.3	63.2	68.2
5. Construcción	28.4	98.0	103.0	49.7	51.2	58.7
6. Comercio al por mayor y al por menor, restaurantes y hoteles ^a	518.0	839.1	797.2	747.0	730.9	752.8
7. Transportes, almacenamiento y comunicaciones	98.2	215.8	201.2	209.8	210.6	220.8
8. Establecimientos financieros, seguros, bienes inmuebles y servicios prestados a las empresas ^b	167.1	244.8	255.1	263.1	269.3	276.0
Viviendas	124.8	138.1	145.4	155.0	158.3	161.1
9. Servicios comunales, sociales y personales ^c	185.3	351.9	364.5	379.6	385.6	399.7
Servicios gubernamentales	86.9	163.0	176.7	192.0	199.5	210.2
Subtotal	1 792.8	3 106.9	3 016.6	2 936.1	2 940.2	3 044.4
Menos: Comisión imputada de los servicios bancarios
Más: Derechos de importación
Total: Producto interno bruto	1 792.8	3 106.9	3 016.6	2 936.1	2 940.2	3 044.4

^a Restaurantes y hoteles se incluyen en Servicios comunales, sociales y personales.

^b Servicios prestados a las empresas se incluyen en Servicios comunales, sociales y personales.

^c Incluye Restaurantes y hoteles y Servicios prestados a las empresas.

1988	1989	1990	1991	1992	Kind of activity
817.6	842.7	877.2	904.4	931.2	1. Agriculture, hunting, forestry and fishing
8.7	9.0	8.5	9.2	11.9	2. Mining and quarrying
487.9	499.1	510.2	522.2	538.4	3. Manufacturing
74.1	79.9	84.6	87.9	99.6	4. Electricity, gas and water
67.9	73.2	67.4	68.4	83.1	5. Construction
776.2	803.4	816.1	850.2	888.4	6. Wholesale and retail trade, restaurants and hotels ^a
230.4	254.3	269.9	285.9	309.0	7. Transport, storage and communications
285.6	296.7	310.5	324.5	338.2	8. Finance, insurance, real estate and business services ^b
164.2	167.7	171.5	175.5	179.7	Dwellings
414.5	429.3	445.1	460.9	481.7	9. Community, social and personal services ^c
218.5	228.6	237.5	248.3	262.9	Government services
3 162.9	3 287.6	3 389.5	3 513.6	3 681.5	Subtotal
...	Less: Imputed bank service charges
...	Plus: Import duties
3 162.9	3 287.6	3 389.6	3 513.6	3 681.5	Total: Gross domestic product

^a Restaurants and hotels are included in Community, social and personal services.

^b Business services are included in Community, social and personal services.

^c Including Restaurants and hotels and Business services.

II. CUENTAS NACIONALES / NATIONAL ACCOUNTS

176. GUYANA: PRODUCTO INTERNO BRUTO POR TIPO DE GASTO, A PRECIOS DE MERCADO GUYANA: GROSS DOMESTIC PRODUCT BY TYPE OF EXPENDITURE, AT MARKET PRICES

(Millones de dólares de Guyana, a precios corrientes / Millions of Guyana dollars, at current prices)

Tipo de gasto	1980	1982	1984	1985	1986	1987
1. Gasto de consumo final del gobierno general	436.0	435	550	700	876	952
2. Gasto privado de consumo final	796.2	876	1 015	1 055	1 000	1 715
3. Variación de existencias	45.0	... ^a	... ^a	... ^a	... ^a	... ^a
4. Formación bruta de capital fijo	404.0	380	390	410	586	1 123
A.1 Construcción
2 Maquinaria y equipo
B.1 Pública	334.0	320	310	355	526	1 008
2 Privada	70.0	60 ^b	80 ^b	55 ^b	60 ^b	115 ^b
5. Exportaciones de bienes y servicios	1 042.0	792	897	1 042	1 092	...
6. Menos: Importaciones de bienes y servicios	1 215.0	1 037	1 152	1 243	1 335	480 ^c
Total: Producto interno bruto	1 508.2	1 446	1 700	1 964	2 219	3 357

^a Está incluida en la Inversión pública.

^b Incluye Variación de existencias.

^c Se refiere a las Importaciones netas (Exportaciones menos Importaciones).

1988	1989	1990	1991	1992	Type of expenditure
1 162	1 701	2 133	4 610	6 357	1. General government final consumption expenditure
2 279	5 987	9 537	21 504	24 276	2. Private final consumption expenditure
... ^a	... ^a	... ^a	... ^a	... ^a	3. Increase in stocks
890	3 536	6 624	13 746	14 872	4. Gross fixed capital formation
...	A.1 Construction
...	2 Machinery and equipment
761	1 697	3 487	6 104	6 894	B.1 Public
129 ^b	1 839 ^b	3 137 ^b	7 642 ^b	7 978 ^b	2 Private
...	5. Exports of goods and services
1 062 ^c	3 684 ^c	6 868 ^c	15 987 ^c	14 940 ^c	6. Less: Imports of goods and services
3 269	7 540	11 426	23 873	30 565	Total: Gross domestic product

^a Included in Private investment.

^b Including Stock changes.

^c Refers to Net import of goods and services (Exports less Imports).

II. CUENTAS NACIONALES / NATIONAL ACCOUNTS

177. GUYANA: RELACIONES ENTRE PRINCIPALES AGREGADOS DE CUENTAS NACIONALES GUYANA: RELATIONS AMONG MAIN NATIONAL ACCOUNTS AGGREGATES

(Millones de dólares de Guyana, a precios corrientes *Millions of Guyana dollars, at current prices*)

1980	1982	1984	1985	1986	1987	
Remuneración de los asalariados	1 241 ^a	1 132 ^a
Más: Excedente de explotación	... ^b	... ^b
Más: Consumo de capital fijo	95	118
1. Igual: Producto interno bruto al costo de factores	1 336	1 250	1 410	1 630	1 821	2 851
Más: Impuestos indirectos ^c	172	196	290	334	399	506
Menos: Subsidios ^d
2. Igual: Producto interno bruto a precios de mercado	1 508	1 446	1 700	1 964	2 220	3 357
Menos: Remuneración neta de factores pagada al resto del mundo	83	156	182	245	283	606
3. Igual: Producto nacional bruto a precios de mercado	1 425	1 290	1 518	1 719	1 937	2 751
Menos: Consumo de capital fijo	95	118
4. Igual: Ingreso nacional a precios de mercado	1 330	1 172	1 518 ^e	1 719 ^e	1 937 ^e	2 751 ^e
Más: Otras transferencias corrientes netas procedentes del resto del mundo	-2	-25
5. Igual: Ingreso nacional disponible a precios de mercado	1 328	1 147
Menos: Gasto total de consumo final	1 232	1 311	1 479	1 755	1 876	2 667
6. Igual: Ahorro nacional	96	-164
Menos: Excedente de la nación por transacciones corrientes	-258	-426
7. Igual: Formación neta de capital	354	262	390 ^e	410 ^e	586 ^e	1 123 ^e
Más: Consumo de capital fijo	95	118
8. Igual: Formación bruta de capital	449	380	390	410	586	1 123

^a Incluye Excedente de explotación.

^b Se incluye en Remuneración de los asalariados.

^c Incluye Subsidios.

^d Se incluye en Impuestos indirectos.

^e Incluye Consumo de capital fijo; por lo tanto el concepto está expresado en términos brutos.

1988	1989	1990	1991	1992	
...	<i>Compensation of employees</i>
...	<i>Plus: Operating surplus</i>
...	<i>Plus: Consumption of fixed capital</i>
3 600	9 074	13 815	33 622	40 359	1. Equals: Gross domestic product at factor cost
538	1 256	1 850	5 344	6 516	<i>Plus: Indirect taxes^c</i>
...	<i>Less: Subsidies^d</i>
4 138	10 330	15 665	38 966	46 875	2. Equals: Gross domestic product at market prices
867	3 077	5 764	13 751	13 197	<i>Less: Net factor income paid to the rest of the world</i>
3 271	7 253	9 901	25 215	33 678	3. Equals: Gross national product at market prices
...	<i>Less: Consumption of fixed capital</i>
3 271 ^e	7 253 ^e	11 704 ^e	4. Equals: National income at market prices
...	<i>Plus: Other net current transfers received from the rest of the world</i>
...	5. Equals: National disposable income at market prices
3 441	7 688	11 670	26 114	30 633	<i>Less: Total final consumption expenditure</i>
...	6. Equals: National saving
...	<i>Less: Surplus of the nation on current transactions</i>
890 ^e	3 536 ^e	6 624 ^e	13 746 ^e	14 872 ^e	7. Equals: Net capital formation
...	<i>Plus: Consumption of fixed capital</i>
890	3 536	6 624	13 746	14 872	8. Equals: Gross capital formation

^a Including Operating surplus.

^b Included in Compensation of employees.

^c Including Subsidies.

^d Included in Indirect taxes.

^e Including Consumption of fixed capital; this item is therefore expressed in gross terms.

II. CUENTAS NACIONALES / NATIONAL ACCOUNTS

178. GUYANA: PRODUCTO INTERNO BRUTO POR CLASE DE ACTIVIDAD ECONOMICA, AL COSTO DE FACTORES
GUYANA: GROSS DOMESTIC PRODUCT BY KIND OF ECONOMIC ACTIVITY, AT FACTOR COST

(Millones de dólares de Guyana / Millions of Guyana dollars)

Clase de actividad	1980	1982	1985	1986	1987	
	A precios corrientes					
1. Agricultura, caza, silvicultura y pesca	372 ^a	336 ^a	506 ^a	544 ^a	1 090 ^a	
2. Explotación de minas y canteras	221	88	50	116	171	
3. Industrias manufactureras ^b	103	135	160	188	234	
4. Electricidad, gas y agua ^c	
5. Construcción	95	95	120	124	148	
6. Comercio al por mayor y al por menor, restaurantes y hoteles ^d	115	123	133	134	162	
7. Transportes, almacenamiento y comunicaciones	75	85	128	139	198	
8. Establecimientos financieros, seguros, bienes inmuebles y servicios prestados a las empresas ^e	72	105	132	134	191	
Viviendas	18	25	32	34	41	
9. Servicios comunales, sociales y personales ^f	284	283	401	442	657	
Servicios gubernamentales	250	238	346	387	585	
Subtotal	1 336	1 250	1 630	1 821	2 851	
Menos: Comisión imputada de los servicios bancarios	
Más: Derechos de importación	
Total: Producto interno bruto	1 336	1 250	1 630	1 821	2 851	
	A precios constantes de:					
	1977			1988		
1. Agricultura, caza, silvicultura y pesca	214 ^a	216 ^a	215 ^a	223 ^a	1 057	1 023
2. Explotación de minas y canteras	140	85	74	68	368	370
3. Industrias manufactureras ^b	132	122	93	93	499	478
4. Electricidad, gas y agua ^c
5. Construcción	70	64	61	60	232	245
6. Comercio al por mayor y al por menor, restaurantes y hoteles ^d	89	68	58	58	259	275
7. Transportes, almacenamiento y comunicaciones	64	63	62	63	257	289
8. Establecimientos financieros, seguros, bienes inmuebles y servicios prestados a las empresas ^e	57	56	59	59	232	249
Viviendas	16	16	17	17	61	65
9. Servicios comunales, sociales y personales ^f	228	212	207	207	760	766
Servicios gubernamentales	207	191	187	187	644	644
Subtotal	994	886	829	831	3 664	3 695
Menos: Comisión imputada de los servicios bancarios
Más: Derechos de importación
Total: Producto interno bruto	994	886	829	831	3 664	3 695

^a Incluye la industrialización de la caña de azúcar y del arroz.

^b Incluye Electricidad, gas y agua.

^c Se incluye en Industrias manufactureras.

^d Restaurantes y hoteles se incluyen en Servicios comunales, sociales y personales.

^e Servicios prestados a las empresas se incluyen en Servicios comunales, sociales y personales.

^f Incluye Restaurantes y hoteles y Servicios prestados a las empresas.

1988	1989	1990	1991	1992	Kind of activity
<i>At current prices</i>					
936	3 622	5 261	12 903	16 401	1. Agriculture, hunting, forestry and fishing
360	1 027	1 392	5 252	4 736	2. Mining and quarrying
460	1 211	1 425	4 341	5 580	3. Manufacturing ^b
...	4. Electricity, gas and water ^c
246	434	620	1 170	1 405	5. Construction
290	500	915	1 738	2 016	6. Wholesale and retail trade, restaurants and hotels ^d
299	546	1 056	2 112	2 312	7. Transport, storage and communications
250	687	1 661	3 115	3 650	8. Finance, insurance, real estate and business services ^e
65	392	700	1 749	2 011	Dwellings
759	1 047	1 485	2 991	4 259	9. Community, social and personal services ^f
633	822	1 175	2 438	3 595	Government services
3 600	9 074	13 815	33 622	40 359	Subtotal
...	Less: Imputed bank service charges
...	Plus: Import duties
3 600	9 074	13 815	33 622	40 359	Total: Gross domestic product
<i>At constant prices</i> 1988					
936	908	784	880	1 095	1. Agriculture, hunting, forestry and fishing
360	266	315	381	337	2. Mining and quarrying
460	427	369	408	488	3. Manufacturing ^b
...	4. Electricity, gas and water ^c
246	241	246	251	256	5. Construction
290	278	287	301	316	6. Wholesale and retail trade, restaurants and hotels ^d
299	284	290	290	299	7. Transport, storage and communications
250	259	266	266	270	8. Finance, insurance, real estate and business services ^e
65	65	66	66	66	Dwellings
759	759	762	740	731	9. Community, social and personal services ^f
634	634	634	609	597	Government services
3 600	3 423	3 319	3 518	3 792	Subtotal
...	Less: Imputed bank service charges
...	Plus: Import duties
3 600	3 423	3 319	3 518	3 792	Total: Gross domestic product

^a Including the processory out of sugar cane and rice.

^b Including Electricity, gas and water.

^c Included in Manufacturing.

^d Restaurants and hotels are included in Community, social and personal services.

^e Business services are included in Community, social and personal services.

^f Including Restaurants and hotels and Business services.

II. CUENTAS NACIONALES / NATIONAL ACCOUNTS

179. HAITI: PRODUCTO INTERNO BRUTO POR TIPO DE GASTO, A PRECIOS DE MERCADO ^a HAITI: GROSS DOMESTIC PRODUCT BY TYPE OF EXPENDITURE, AT MARKET PRICES ^a

(Millones de gourdes / Millions of gourdes)

Tipo de gasto	1970	1980	1982	1985	1986	1987
A precios corrientes						
1. Gasto de consumo final del gobierno general ^b
2. Gasto privado de consumo final ^c	1 571	6 835	7 188	9 471	10 473	9 202
3. Variación de existencias ^d
4. Formación bruta de capital fijo ^e	167	1 238	1 230	1 673	1 620	1 545
A.1 Construcción
2 Maquinaria y equipo
B.1 Pública
2 Privada
5. Exportaciones de bienes y servicios	261	2 148	2 139	2 328	2 340	2 860
6. Menos: Importaciones de bienes y servicios	343	3 038	3 132	3 425	3 245	3 767
Total: Producto interno bruto	1 656	7 183	7 425	10 047	11 188	9 840
A precios corrientes de 1976						
1. Gasto de consumo final del gobierno general ^b
2. Gasto privado de consumo final ^c	3 108	5 161	4 555	4 715	4 760	4 749
3. Variación de existencias ^d
4. Formación bruta de capital fijo ^e	307	934	877	1 078	987	997
A.1 Construcción
2 Maquinaria y equipo
B.1 Pública
2 Privada
5. Exportaciones de bienes y servicios	548	1 436	1 546	1 342	1 259	1 512
6. Menos: Importaciones de bienes y servicios	599	2 182	1 960	2 051	1 930	2 221
Total: Producto interno bruto	3 364	5 349	5 018	5 084	5 076	5 037

^a Años fiscales terminados al 30 de septiembre.

^b Se incluye en Gasto privado de consumo final.

^c Incluye Gasto de consumo final del gobierno general.

^d Se incluye en Formación bruta de capital fijo.

^e Incluye Variación de existencias.

1988	1989	1990	1991	1992	Type of expenditure
<i>At current prices</i>					
...	1. General government final consumption expenditure ^b
9 566	8 574	11 609	14 015	14 533	2. Private final consumption expenditure ^c
...	3. Increase in stocks ^d
1 501	1 791	1 815	1 914	1 219	4. Gross fixed capital formation ^e
...	A.1 Construction
...	2 Machinery and equipment
...	B.1 Public
...	2 Private
2 542	2 145	1 955	2 000	1 095	5. Exports of goods and services
3 772	3 201	2 942	3 174	1 848	6. Less: Imports of goods and services
9 837	9 309	12 437	14 755	14 999	Total: Gross domestic product
<i>At constant 1976 prices</i>					
...	1. General government final consumption expenditure ^b
4 864	4 064	4 708	4 735	4 434	2. Private final consumption expenditure ^c
...	3. Increase in stocks ^d
955	901	841	916	495	4. Gross fixed capital formation ^e
...	A.1 Construction
...	2 Machinery and equipment
...	B.1 Public
...	2 Private
1 290	1 883	1 147	1 190	651	5. Exports of goods and services
2 033	1 716	1 571	1 681	979	6. Less: Imports of goods and services
5 076	5 132	5 125	5 159	4 601	Total: Gross domestic product

^a Fiscal years ending 30 September.

^b Included in Private final consumption expenditure.

^c Including General government final consumption expenditure.

^d Included in Gross fixed capital formation.

^e Including Increase in stocks.

II. CUENTAS NACIONALES / NATIONAL ACCOUNTS

180. HAITI: RELACIONES ENTRE PRINCIPALES AGREGADOS DE CUENTAS NACIONALES ^a **HAITI: RELATIONS AMONG MAIN NATIONAL ACCOUNTS AGGREGATES ^a**

(Millones de gourdes, a precios corrientes / *Millions of gourdes, at current prices*)

1970	1980	1982	1985	1986	1987	
Remuneración de los asalariados ^b
Más: Excedente de explotación ^c	1 362	6 150	6 458	8 663	9 044	8 442
Más: Consumo de capital fijo	48	197	197	266	257	240
1. Igual: Producto interno bruto al costo de factores	1 410	6 347	6 655	8 929	9 301	8 682
Más: Impuestos indirectos ^d	246	572	716	1 118	1 887	1 158
Menos: Subsidios ^e
2. Igual: Producto interno bruto a precios de mercado	1 656	6 919	7 371	10 047	11 188	9 840
Menos: Remuneración neta de factores pagada al resto del mundo	14	72	72	101	100	105
3. Igual: Producto nacional bruto a precios de mercado	1 642	6 847	7 299	9 946	11 088	9 735
Menos: Consumo de capital fijo	48	197	197	266	257	240
4. Igual: Ingreso nacional a precios de mercado	1 594	6 650	7 102	9 680	10 831	9 495
Más: Otras transferencias corrientes netas procedentes del resto del mundo	109	444	559	725	759	855
5. Igual: Ingreso nacional disponible a precios de mercado	1 703	7 094	7 661	10 405	11 590	10 350
Menos: Gasto total de consumo final	1 571	6 835	7 188	9 471	10 473	9 202
6. Igual: Ahorro nacional	132	259	473	934	1 117	1 148
Menos: Excedente de la nación por transacciones corrientes	12	-782	-560	-473	-246	-157
7. Igual: Formación neta de capital	120	1 041	1 033	1 407	1 363	1 305
Más: Consumo de capital fijo	48	197	197	266	257	240
8. Igual: Formación bruta de capital	167	1 238	1 230	1 673	1 620	1 545

^a Años fiscales al 30 de septiembre.

^b Se incluye en Excedente de explotación.

^c Incluye Remuneración de los asalariados.

^d Incluye Subsidios.

^e Se incluye en Impuestos indirectos.

1988	1989	1990	1991	1992	
...	<i>Compensation of employees^b</i>
8 210	7 777	10 901	13 185	13 926	<i>Plus: Operating surplus^c</i>
239	285	289	349	194	<i>Plus: Consumption of fixed capital</i>
8 449	8 062	11 190	13 534	14 120	<i>1. Equals: Gross domestic product at factor cost</i>
1 388	1 247	1 247	1 221	879	<i>Plus: Indirect taxes^d</i>
...	<i>Less: Subsidies^e</i>
9 837	9 309	12 437	14 755	14 999	<i>2. Equals: Gross domestic product at market prices</i>
135	128	125	131	128	<i>Less: Net factor income paid to the rest of the world</i>
9 702	9 181	12 312	14 624	14 871	<i>3. Equals: Gross national product at market prices</i>
239	285	289	349	194	<i>Less: Consumption of fixed capital</i>
9 463	8 896	12 023	14 275	14 677	<i>4. Equals: National income at market prices</i>
964	871	832	1 241	677	<i>Plus: Other net current transfers received from the rest of the world</i>
10 427	9 767	12 855	15 516	15 354	<i>5. Equals: National disposable income at market prices</i>
9 367	8 574	11 609	14 015	14 533	<i>Less: Total final consumption expenditure</i>
1 060	1 193	1 246	1 501	821	<i>6. Equals: National saving</i>
-202	-313	-281	-64	-204	<i>Less: Surplus of the nation on current transactions</i>
1 262	1 506	1 527	1 565	1 025	<i>7. Equals: Net capital formation</i>
239	285	289	349	194	<i>Plus: Consumption of fixed capital</i>
1 501	1 791	1 816	1 914	1 219	<i>8. Equals: Gross capital formation</i>

^a Fiscal years ending 30 September.

^b Included in Operating surplus.

^c Including Compensation of employees.

^d Including Subsidies.

^e Included in Indirect taxes.

II. CUENTAS NACIONALES / NATIONAL ACCOUNTS

181. HAITI: PRODUCTO INTERNO BRUTO POR CLASE DE ACTIVIDAD ECONOMICA, A PRECIOS DE MERCADO ^a

HAITI: GROSS DOMESTIC PRODUCT BY KIND OF ECONOMIC ACTIVITY, AT MARKET PRICES ^a

(Millones de gourdes, a precios constantes de 1976 / Millions of gourdes, at constant 1976 prices)

Clase de actividad	1970	1980	1982	1985	1986	1987
1. Agricultura, caza, silvicultura y pesca	1 482	1 723	1 627	1 631	1 670	1 688
2. Explotación de minas y canteras	72	67	70	6	5	8
3. Industrias manufactureras	438	977	842	812	815	783
4. Electricidad, gas y agua	10	36	41	46	47	49
5. Construcción	88	288	269	328	308	315
6. Comercio al por mayor y al por menor, restaurantes y hoteles	549	998	896	914	912	902
7. Transportes, almacenamiento y comunicaciones	59	99	97	85	88	99
8. Establecimientos financieros, seguros, bienes inmuebles y servicios prestados a las empresas ^b	210	263	273	283	290	291
Viviendas ^c	...	250	259	274	280	285
9. Servicios comunales, sociales y personales	252	664	692	775	798	783
Servicios gubernamentales	159	515	549	580	596	605
Subtotal	3 160	5 114	4 808	4 880	4 933	4 918
Menos: Comisión imputada de los servicios bancarios ^d
Más: Derechos de importación	204	234	210	204	143	119
Total: Producto interno bruto	3 364	5 349	5 018	5 084	5 076	5 037

^a Años fiscales al 30 de septiembre.

^b Incluye Comisión imputada de los servicios bancarios.

^c Se refiere a Bienes inmuebles.

^d Se incluye en Establecimientos financieros, seguros, bienes inmuebles y servicios prestados a las empresas.

1988	1989	1990	1991	1992	Kind of activity
1 735	1 735	1 697	1 753	1 688	1. Agriculture, hunting, forestry and fishing
8	7	7	7	6	2. Mining and quarrying
776	787	806	666	504	3. Manufacturing
54	56	56	48	40	4. Electricity, gas and water
320	323	310	320	208	5. Construction
902	902	902	840	747	6. Wholesale and retail trade, restaurants and hotels
105	108	113	109	93	7. Transport, storage and communications
296	302	310	335	341	8. Finance, insurance, real estate and business services ^b
291	296	302	328	335	Dwellings ^c
781	795	811	935	956	9. Community, social and personal services
605	609	618	755	774	Government services
4 977	5 014	5 012	5 013	4 584	Subtotal
...	Less: Imputed bank service charges ^d
99	118	113	146	17	Plus: Import duties
5 076	5 132	5 125	5 159	4 601	Total: Gross domestic product

^a Fiscal year ending 30 September.

^b Including Imputed bank service charges.

^c Refers to Real estate.

^d Included in Finance, insurance, real estate and business services.

II. CUENTAS NACIONALES / NATIONAL ACCOUNTS

182. HONDURAS: PRODUCTO INTERNO BRUTO POR TIPO DE GASTO, A PRECIOS DE MERCADO HONDURAS: GROSS DOMESTIC PRODUCT BY TYPE OF EXPENDITURE, AT MARKET PRICES

(Millones de lempiras / Millions of lempiras)

Tipo de gasto	1970	1980	1982	1985	1986	1987
A precios corrientes						
1. Gasto de consumo final del gobierno general	166	650	758	953	1 087	1 181
2. Gasto privado de consumo final	1 009	3 612	4 354	5 471	5 654	6 001
3. Variación de existencias	34	13	-190	27	10	314
4. Formación bruta de capital fijo	268	1 258	1 009	1 234	1 045	1 132
A.1 Construcción	144	649	741	811	639	662
2 Maquinaria y equipo	124	609	268	423	406	470
B.1 Pública	94	477	531	647	447	425
2 Privada	174	781	478	587	598	707
5. Exportaciones de bienes y servicios	395	1 860	1 505	1 768	1 977	1 826
6. Menos: Importaciones de bienes y servicios	490	2 261	1 629	2 174	2 156	2 149
Total: Producto interno bruto	1 382	5 132	5 807	7 279	7 617	8 305
A precios constantes de 1978						
1. Gasto de consumo final del gobierno general	271	491	480	515	563	597
2. Gasto privado de consumo final	1 638	2 742	2 816	2 989	3 164	3 212
3. Variación de existencias	58	10	-120	14	5	147
4. Formación bruta de capital fijo	485	948	649	726	591	630
A.1 Construcción	251	489	479	501	386	396
2 Maquinaria y equipo	234	459	170	225	205	234
B.1 Pública	167	370	351	398	265	251
2 Privada	318	578	298	328	326	379
5. Exportaciones de bienes y servicios	961	1 506	1 391	1 500	1 527	1 564
6. Menos: Importaciones de bienes y servicios	1 010	1 631	1 105	1 316	1 390	1 421
Total: Producto interno bruto	2 403	4 066	4 111	4 428	4 460	4 729

1988	1989	1990	1991	1992	Type of expenditure
<i>At current prices</i>					
1 308	1 475	1 621	1 769	2 025	1. General government final consumption expenditure
6 388	7 440	8 650	11 657	13 340	2. Private final consumption expenditure
513	94	348	926	700	3. Increase in stocks
1 429	1 884	2 533	3 096	4 047	4. Gross fixed capital formation
804	1 062	1 507	1 924	2 647	A.1 Construction
625	822	1 026	1 172	1 400	2 Machinery and equipment
467	589	823	1 168	1 771	B.1 Public
962	1 295	1 710	1 928	2 276	2 Private
2 294	2 997	4 407	5 045	5 271	5. Exports of goods and services
2 681	3 556	5 022	6 151	6 860	6. Less: Imports of goods and services
9 251	10 334	12 537	16 342	18 523	Total: Gross domestic product
<i>At constant 1978 prices</i>					
651	669	579	520	547	1. General government final consumption expenditure
3 279	3 452	3 464	3 621	3 756	2. Private final consumption expenditure
230	37	111	221	165	3. Increase in stocks
765	920	877	880	1 075	4. Gross fixed capital formation
462	555	573	552	707	A. 1 Construction
303	365	304	328	368	2 Machinery and equipment
261	298	307	326	471	B.1 Public
504	622	570	554	604	2 Private
1 550	1 629	1 637	1 630	1 744	5. Exports of goods and services
1 527	1 546	1 502	1 550	1 705	6. Less: Imports of goods and services
4 947	5 161	5 166	5 321	5 582	Total: Gross domestic product

II. CUENTAS NACIONALES / NATIONAL ACCOUNTS

183. HONDURAS: RELACIONES ENTRE PRINCIPALES AGREGADOS NACIONALES HONDURAS: RELATIONS AMONG MAIN NATIONAL ACCOUNTS AGGREGATES

(Millones de lempiras, a precios corrientes / Millions of lempiras, at current prices)

	1970	1980	1982	1985	1986	1987
Remuneración de los asalariados	572	2 341	2 778	3 381	3 681	3 946
Más: Excedente de explotación	618	1 931	2 059	2 570	2 591	2 844
Más: Consumo de capital fijo	53	321	394	487	534	571
1. Igual: Producto interno bruto al costo de factores	1 243	4 593	5 231	6 438	6 806	7 361
Más: Impuestos indirectos	141	545	594	902	880	983
Menos: Subsidios	2	6	18	61	69	39
2. Igual: Producto interno bruto a precios de mercado	1 382	5 132	5 807	7 279	7 617	8 305
Menos: Remuneración neta de factores pagada al resto del mundo	40	275	385	325	372	389
3. Igual: Producto nacional bruto a precios de mercado	1 342	4 857	5 422	6 954	7 245	7 916
Menos: Consumo de capital fijo	53	321	394	487	534	571
4. Igual: Ingreso nacional a precios de mercado	1 289	4 536	5 028	6 467	6 711	7 345
Más: Otras transferencias corrientes netas procedentes del resto del mundo	13	43	60	291	317	385
5. Igual: Ingreso nacional disponible a precios de mercado	1 302	4 579	5 088	6 758	7 028	7 730
Menos: Gasto total de consumo final	1 175	4 262	5 112	6 424	6 741	7 182
6. Igual: Ahorro nacional	127	317	-24	334	287	548
Menos: Excedente de la nación por transacciones corrientes	-122	-633	-449	-440	-234	-328
7. Igual: Formación neta de capital	249	950	425	774	521	875
Más: Consumo de capital fijo	53	321	394	487	534	571
8. Igual: Formación bruta de capital	302	1 271	819	1 261	1 055	1 446

1988	1989	1990	1991	1992	
4 254	4 625	5 596	6 488	7 450	<i>Compensation of employees</i>
3 356	3 977	4 688	6 400	7 196	<i>Plus: Operating surplus</i>
608	654	872	1 115	1 217	<i>Plus: Consumption of fixed capital</i>
8 218	9 256	11 156	14 003	15 863	1. Equals: Gross domestic product at factor cost
1 059	1 098	1 674	2 381	2 696	<i>Plus: Indirect taxes</i>
26	20	293	42	36	<i>Less: Subsidies</i>
9 251	10 334	12 537	16 342	18 523	2. Equals: Gross domestic product at market prices
427	526	865	986	874	<i>Less: Net factor income paid to the rest of the world</i>
8 824	9 808	11 672	15 356	17 649	3. Equals: Gross national product at market prices
608	654	872	1 115	1 217	<i>Less: Consumption of fixed capital</i>
8 216	9 154	10 800	14 241	16 432	4. Equals: National income at market prices
457	453	1 251	1 065	1 210	<i>Plus: Other current transfers received from the rest of the world</i>
8 673	9 607	12 051	15 306	17 642	5. Equals: National disposable income at market prices
7 696	8 915	10 271	13 426	15 365	<i>Less: Total final consumption expenditure</i>
977	692	1 780	1 880	2 277	6. Equals: National saving
-358	-632	-229	-1 027	-1 253	<i>Less: Surplus of the nation on current transactions</i>
1 334	1 324	2 009	2 907	3 530	7. Equals: Net capital formation
608	654	872	1 115	1 217	<i>Plus: Consumption of fixed capital</i>
1 942	1 978	2 881	4 022	4 747	8. Equals: Gross capital formation

II. CUENTAS NACIONALES / NATIONAL ACCOUNTS

184. HONDURAS: PRODUCTO INTERNO BRUTO POR CLASE DE ACTIVIDAD ECONOMICA, AL COSTO DE FACTORES HONDURAS: GROSS DOMESTIC PRODUCT BY KIND OF ECONOMIC ACTIVITY, AT FACTOR COST

(Millones de lempiras / Millions of lempiras)

Clase de actividad	1970	1980	1982	1985	1986	1987
A precios corrientes						
1. Agricultura, caza, silvicultura y pesca	383	1 087	1 132	1 407	1 400	1 539
2. Explotación de minas y canteras	28	96	109	139	114	83
3. Industrias manufactureras	179	687	768	935	972	1 070
4. Electricidad, gas y agua	13	64	81	113	229	236
5. Construcción	63	270	320	356	286	302
6. Comercio al por mayor y al por menor, restaurantes y hoteles	173	730	821	854	915	961
7. Transportes, almacenamiento y comunicaciones	77	313	365	408	462	509
8. Establecimientos financieros, seguros, bienes inmuebles y servicios prestados a las empresas	152	547	635	947	1 033	1 129
Viviendas	93	250	315	504	558	612
9. Servicios comunales, sociales y personales	175	799	1 000	1 279	1 395	1 532
Servicios gubernamentales ^a	44	346	440	584	608	652
Subtotal	1 243	4 593	5 231	6 438	6 806	7 361
Menos: Comisión imputada de los servicios bancarios
Más: Derechos de importación
Total: Producto interno bruto	1 243	4 593	5 231	6 438	6 806	7 361
A precios constantes de 1978						
1. Agricultura, caza, silvicultura y pesca	752	985	1 052	1 080	1 072	1 161
2. Explotación de minas y canteras	52	66	72	89	83	51
3. Industrias manufactureras	287	529	502	582	606	646
4. Electricidad, gas y agua	19	52	60	77	82	96
5. Construcción	111	202	208	221	177	184
6. Comercio al por mayor y al por menor, restaurantes y hoteles	306	560	518	463	507	517
7. Transportes, almacenamiento y comunicaciones	169	249	297	329	334	348
8. Establecimientos financieros, seguros, bienes inmuebles y servicios prestados a las empresas	239	418	439	489	505	536
Viviendas	144	209	232	254	258	272
9. Servicios comunales, sociales y personales	226	598	598	642	674	713
Servicios gubernamentales ^a	40	262	278	316	314	329
Subtotal	2 161	3 659	3 746	3 972	4 040	4 252
Menos: Comisión imputada de los servicios bancarios
Más: Derechos de importación
Total: Producto interno bruto	2 161	3 659	3 746	3 972	4 040	4 252

^a Se refiere a Administración pública y defensa.

1988	1989	1990	1991	1992	Kind of activity
<i>At current prices</i>					
1 742	1 951	2 503	3 178	3 491	1. Agriculture, hunting, forestry and fishing
126	158	191	231	302	2. Mining and quarrying
1 244	1 389	1 823	2 367	2 724	3. Manufacturing
241	276	353	497	528	4. Electricity, gas and water
365	464	574	745	1 042	5. Construction
1 027	1 089	1 289	1 567	1 755	6. Wholesale and retail trade, restaurants and hotels
567	648	703	909	954	7. Transport, storage and communications
1 259	1 433	1 616	2 018	2 278	8. Finance, insurance, real estate and business services
662	721	790	909	1 037	Dwellings
1 647	1 848	2 104	2 491	2 789	9. Community, social and personal services
684	773	814	1 050	1 177	Government services ^a
8 218	9 256	11 156	14 003	15 863	Subtotal
...	Less: Imputed bank service charges
...	Plus: Import duties
8 218	9 256	11 156	14 003	15 863	Total: Gross domestic product
<i>At constant 1978 prices</i>					
1 155	1 271	1 285	1 364	1 393	1. Agriculture, hunting, forestry and fishing
69	78	72	78	104	2. Mining and quarrying
678	704	709	721	783	3. Manufacturing
108	113	128	129	130	4. Electricity, gas and water
211	242	218	212	278	5. Construction
531	507	503	514	529	6. Wholesale and retail trade, restaurants and hotels
372	396	411	423	438	7. Transport, storage and communications
587	625	648	690	725	8. Finance, insurance, real estate and business services
288	300	313	323	334	Dwellings
737	751	697	644	654	9. Community, social and personal services
331	341	291	285	294	Government services ^a
4 448	4 687	4 671	4 775	5 034	Subtotal
...	Less: Imputed bank service charges
...	Plus: Import duties
4 448	4 687	4 671	4 775	5 034	Total: Gross domestic product

^a Refers to Public administration and defence.

II. CUENTAS NACIONALES / NATIONAL ACCOUNTS

185. JAMAICA: PRODUCTO INTERNO BRUTO POR CLASE DE ACTIVIDAD ECONOMICA, A PRECIOS DE MERCADO JAMAICA: GROSS DOMESTIC PRODUCT BY KIND OF ECONOMIC ACTIVITY, AT MARKET PRICES

(Millones de dólares de Jamaica / Millions of Jamaica dollars)

Clase de actividad	1970	1980	1982	1984	1986	
A precios corrientes						
1. Agricultura, caza, silvicultura y pesca	75.0	392.2	396.0	544.2	820.3	849.4
2. Explotación de minas y canteras	147.8	678.0	338.0	664.2	901.8	901.8
3. Industrias manufactureras	184.1	794.1	1 054.2	1 731.5	2 907.4	2 946.7
4. Electricidad, gas y agua	11.8	75.2	109.1	287.7	569.1	569.1
5. Construcción	155.7	279.1	475.8	841.5	1 086.1	1 086.1
6. Comercio al por mayor y al por menor, restaurantes y hoteles	245.5	996.3	1 348.1	1 950.5 ^a	2 794.2 ^a	2 794.2 ^a
7. Transportes, almacenamiento y comunicaciones	64.5	244.3	324.5	693.5	1 073.7	1 233.2
8. Establecimientos financieros, seguros, bienes inmuebles y servicios prestados a las empresas	151.6	635.2	961.2	1 398.8	2 035.5	1 499.0
Viviendas	52.1	226.9	317.1	436.5	567.3	567.3
9. Servicios comunales, sociales y personales	150.7	834.7	1 109.0	1 566.5 ^b	1 988.0 ^b	2 511.8 ^b
Servicios gubernamentales	91.6	667.8	893.8	1 108.9	1 279.9	1 280.0
Subtotal	1 186.6	4 929.0	6 116.0	9 678.4	14 176.1	14 391.3
Menos: Comisión imputada de los servicios bancarios	20.4	155.8	248.9	320.2	787.6	678.1
Más: Derechos de importación
Total: Producto interno bruto	1 166.2	4 773.1	5 867.1	9 358.4	13 388.5	13 713.0
A precios constantes						
	1974			1986		
1. Agricultura, caza, silvicultura y pesca	139.7	152.7	143.8	169.7	160.3	849.4
2. Explotación de minas y canteras	139.7	162.7	117.0	118.5	101.6	901.8
3. Industrias manufactureras	347.9	281.4	304.9	297.8	306.1	2 946.7
4. Electricidad, gas y agua	16.4	23.6	24.6	26.8	31.3	569.1
5. Construcción	261.7	98.6	114.7	113.7	107.4	1 086.1
6. Comercio al por mayor y al por menor, restaurantes y hoteles	457.5	310.4	353.7	293.5 ^a	282.2 ^a	2 794.2 ^a
7. Transportes, almacenamiento y comunicaciones	109.4	124.3	126.9	137.8	154.0	1 233.2
8. Establecimientos financieros, seguros, bienes inmuebles y servicios prestados a las empresas	267.1	324.7	344.9	360.2	372.4	1 499.0
Viviendas	89.5	118.2	122.3	127.7	133.9	567.3
9. Servicios comunales, sociales y personales	277.6	424.0	445.1	478.5 ^b	455.4 ^b	2 511.8 ^b
Servicios gubernamentales	180.1	351.5	368.3	354.4	321.6	1 280.0
Subtotal	2 017.0	1 902.4	1 975.6	1 996.4	1 970.7	14 391.3
Menos: Comisión imputada de los servicios bancarios	44.3	73.5	76.9	70.9	103.7	678.1
Más: Derechos de importación
Total: Producto interno bruto	1 972.7	1 828.8	1 898.7	1 925.6	1 867.2	13 713.0

^a Restaurantes y hoteles se incluyen en Servicios comunales, sociales y personales.

^b Incluye Restaurantes y hoteles.

1987	1988	1989	1990	1991	Kind of activity
<i>At current prices</i>					
992.1	1 086.8	1 229.3	1 586.3	2 412.2	1. Agriculture, hunting, forestry and fishing
1 146.7	1 727.3	2 096.5	2 831.3	4 816.6	2. Mining and quarrying
3 460.2	3 780.6	4 541.4	5 866.9	7 704.2	3. Manufacturing
612.1	600.8	682.3	959.6	1 079.4	4. Electricity, gas and water
1 405.0	2 021.1	2 672.4	3 586.8	5 564.7	5. Construction
					6. Wholesale and retail trade, restaurants and hotels
3 471.1 ^a	3 967.0 ^a	4 787.6 ^a	6 201.4 ^a	8 765.7 ^a	7. Transport, storage and communications
1 475.6	1 639.7	1 837.7	2 429.8	3 649.6	8. Finance, insurance, real estate and business services
1 762.9	2 151.4	2 578.1	3 250.0	4 223.0	Dwellings
609.6	667.4	726.2	811.4	923.9	9. Community, social and personal services
2 860.5 ^b	3 235.1 ^b	3 698.5 ^b	4 848.2 ^b	6 137.5 ^b	Government services
1 423.5	1 660.7	1 843.0	2 420.8	2 878.6	Subtotal
17 186.2	20 209.8	24 123.8	31 560.3	44 352.9	Less: Imputed bank service charges
821.4	1 072.1	1 324.9	1 737.7	1 985.8	Plus: Import duties
...	Total: Gross domestic product
16 364.8	19 137.5	22 798.8	29 822.7	42 367.0	
<i>At constant prices</i>					
1986					
888.7	848.0	784.2	878.9	882.3	1. Agriculture, hunting, forestry and fishing
955.6	912.9	1 238.0	1 462.4	1 546.9	2. Mining and quarrying
3 085.2	3 243.0	3 434.9	3 607.9	3 446.7	3. Manufacturing
615.1	617.2	685.4	732.6	745.5	4. Electricity, gas and water
1 240.6	1 424.6	1 600.5	1 707.2	1 710.1	5. Construction
					6. Wholesale and retail trade, restaurants and hotels
3 100.9 ^a	3 131.1 ^a	3 239.9 ^a	3 272.5 ^a	3 105.3 ^a	7. Transport, storage and communications
1 371.0	1 417.2	1 453.9	1 492.9	1 518.4	8. Finance, insurance, real estate and business services
1 596.3	1 811.7	2 029.8	2 206.4	2 512.8	Dwellings
589.7	612.4	635.1	659.2	675.8	9. Community, social and personal services
2 593.3 ^b	2 638.5 ^b	2 619.2 ^b	2 716.0 ^b	2 747.0 ^b	Government services
1 285.0	1 329.9	1 282.8	1 265.3	1 266.0	Subtotal
15 446.7	16 044.2	17 085.8	18 076.8	18 215.0	Less: Imputed bank service charges
716.6	883.9	1 024.2	1 160.6	1 260.6	Plus: Import duties
...	Total: Gross domestic product
14 730.0	15 160.3	16 141.7	16 916.1	16 954.5	

^a Restaurants and hotels are included in Community, social and personal services.

^b Including Restaurants and hotels.

II. CUENTAS NACIONALES / NATIONAL ACCOUNTS

186. MEXICO: PRODUCTO INTERNO BRUTO POR TIPO DE GASTO, A PRECIOS DE MERCADO MEXICO: GROSS DOMESTIC PRODUCT BY TYPE OF EXPENDITURE, AT MARKET PRICES

(Miles de millones de pesos ^a / Billions of pesos ^a)

Tipo de gasto	1980	1982	1984	1985	1986	1987
A precios corrientes						
1. Gasto de consumo final del gobierno general	448 744	1 025 846	2 721 656	4 373 985	7 208 207	16 490.6
2. Gasto privado de consumo final	2 908 761	6 036 102	18 589 923	30 574 912	54 208 885	127 248.8
3. Variación de existencias ^b	107 226	-4 378	565 644	986 544	-734 070	1 580.0
4. Formación bruta de capital fijo ^c	1 106 758	2 248 806	5 287 211	9 048 296	15 414 711	35 666.8
A.1 Construcción	621 038	1 352 542	3 089 932	5 045 755	8 316 404	19 565.8
2 Maquinaria y equipo ^c	485 720	896 264	2 197 279	4 002 541	7 098 307	16 101.1
B.1 Pública	476 385	996 485	1 946 076	3 146 803	5 175 661	10 070.6
2 Privada	630 373	1 252 321	3 341 135	5 901 493	10 239 050	25 596.2
5. Exportaciones de bienes y servicios	478 549	1 502 119	5 122 408	7 305 293	13 732 395	37 692.4
6. Menos: Importaciones de bienes y servicios	579 961	1 010 704	2 815 267	4 897 328	10 638 781	25 876.6
Total: Producto interno bruto	4 470 077	9 797 791	29 471 575	47 391 702	79 191 347	192 801.9
A precios constantes de 1980						
1. Gasto de consumo final del gobierno general	448 744	504 881	552 792	557 799	566 056	559 233
2. Gasto privado de consumo final	2 908 761	3 045 994	2 976 643	3 082 640	2 995 283	2 991 249
3. Variación de existencias ^b	107 226	-15 515	-80	20 252	-51 028	-8 621
4. Formación bruta de capital fijo ^c	1 106 758	1 070 371	817 006	881 160	777 198	776 246
A.1 Construcción	621 038	661 191	532 515	551 736	496 869	506 344
2 Maquinaria y equipo ^c	485 720	409 180	284 491	329 424	280 329	269 902
B.1 Pública	476 385	473 538	315 407	318 209	272 901	239 454
2 Privada	630 373	596 833	501 599	562 951	504 297	536 792
5. Exportaciones de bienes y servicios	478 549	650 255	780 634	745 877	787 654	862 407
6. Menos: Importaciones de bienes y servicios	579 961	424 297	330 945	367 298	339 442	356 910
Total: Producto interno bruto	4 470 077	4 831 689	4 796 050	4 920 430	4 735 721	4 823 604

^a Hasta 1986, las series a precios corrientes están expresadas en millones de pesos.

^b Incluye ganado reproductor de origen nacional.

^c El ganado reproductor de origen nacional se incluye en Variación de existencias.

1988	1989	1990	1991	1992	Type of expenditure
<i>At current prices</i>					
33 740.9	42 914.6	57 798.5	77 971.4	102 750.7	1. General government final consumption expenditure
270 997.7	356 900.4	486 354.4	621 208.4	736 137.1	2. Private final consumption expenditure
4 501.3	16 479.8	22 544.2	25 327.1	25 253.7	3. Increase in stocks ^b
75 199.0	92 219.7	127 727.6	168 486.5	211 933.5	4. Gross fixed capital formation ^c
40 132.2	48 075.8	63 845.7	82 863.8	104 255.9	A.1 Construction
35 066.8	44 143.9	63 881.9	85 622.7	107 677.6	2 Machinery and equipment ^c
19 717.3	24 474.4	33 517.1	39 401.1	42 899.3	B.1 Public
55 481.8	67 745.3	94 210.6	129 085.4	169 034.2	2 Private
65 567.6	81 148.1	108 298.9	119 535.2	128 052.6	5. Exports of goods and services
59 555.3	82 044.7	116 317.9	147 362.8	184 971.7	6. Less: Imports of goods and services
390 451.3	507 618.0	686 405.7	865 165.7	1 019 155.9	Total: Gross domestic product
<i>At constant 1980 prices</i>					
556 411	555 603	568 508	590 834	604 490	1. General government final consumption expenditure
3 045 502	3 252 104	3 449 905	3 618 573	3 761 113	2. Private final consumption expenditure
36 492	24 762	6 594	-812	36 872	3. Increase in stocks ^b
821 117	873 599	988 265	1 070 379	1 186 485	4. Gross fixed capital formation ^c
500 021	515 890	553 433	570 705	612 320	A.1 Construction
321 096	357 709	434 832	499 674	574 165	2 Machinery and equipment ^c
229 343	237 542	267 798	256 025	243 324	B.1 Public
591 774	636 057	720 467	814 354	943 161	2 Private
912 104	932 807	966 785	1 011 127	1 026 987	5. Exports of goods and services
487 947	591 666	708 518	827 372	999 992	6. Less: Imports of goods and services
4 883 679	5 047 209	5 271 539	5 462 729	5 615 955	Total: Gross domestic product

^a Up to the year 1986, series at current prices, are expressed in millions of pesos.

^b Including breeding stocks of national origin.

^c Breeding stocks of national origin are included in Increase in stocks.

II. CUENTAS NACIONALES / NATIONAL ACCOUNT

187. MEXICO: RELACIONES ENTRE PRINCIPALES AGREGADOS DE CUENTAS NACIONALES MEXICO: RELATIONS AMONG MAIN NATIONAL ACCOUNTS AGGREGATES

(Miles de millones de pesos, a precios corrientes ^a / Billions of pesos, at current prices ^a)

	1980	1982	1983	1984	1985	1986
Remuneración de los asalariados	1 610 928	3 450 163	5 247 731	8 444 766	13 589 790	22 605 2092
Más: Excedente de explotación	2 132 743	4 533 395	9 128 928	15 292 617	24 043 165	39 396 435
Más: Consumo de capital fijo	383 536	956 298	2 176 257	3 358 693	5 331 186	10 870 874
1. Igual: Producto interno bruto al costo de factores	4 127 207	8 939 856	16 552 916	27 096 076	42 964 141	72 872 511
Más: Impuestos indirectos	432 019	1 135 258	1 924 097	3 164 118	5 688 230	8 540 8803
Menos: Subsidios	89 149	277 323	598 293	788 619	1 260 669	2 222 043
2. Igual: Producto interno bruto a precios de mercado	4 470 077	9 797 791	17 878 720	29 471 575	47 391 702	79 191 347
Menos: Remuneración neta de factores pagada al resto del mundo	128 682	558 153	1 054 797	1 618 050	2 121 825	4 255 266
3. Igual: Producto nacional bruto a precios de mercado	4 341 395	9 239 638	16 823 923	27 853 525	45 269 877	74 936 081
Menos: Consumo de capital fijo	383 536	956 298	2 176 257	3 358 693	5 331 186	10 870 871
4. Igual: Ingreso nacional a precios de mercado	3 957 859	8 283 340	14 647 666	24 494 832	39 938 691	64 065 210
Más: Otras transferencias corrientes netas procedentes del resto del mundo	6 305	16 592	45 277	76 317	328 867	870 774
5. Igual: Ingreso nacional disponible a precios de mercado	3 964 164	8 299 932	14 692 943	24 571 149	40 267 558	64 935 984
Menos: Gasto total de consumo final	3 357 505	7 061 948	12 455 434	21 311 579	34 948 897	61 417 092
6. Igual: Ahorro nacional	606 659	1 237 984	2 237 509	3 259 570	5 318 661	3 518 892
Menos: Excedente de la nación por transacciones corrientes	-223 789	-50 146	703 530	765 408	615 007	-290 878
7. Igual: Formación neta de capital	830 448	1 288 130	1 533 979	2 494 162	4 703 654	3 809 770
Más: Consumo de capital fijo	383 536	956 298	2 176 257	3 358 693	5 331 186	10 870 874
8. Igual: Formación bruta de capital	1 213 984	2 244 428	3 710 236	5 852 855	10 034 840	14 680 641

^a Hasta 1986, las series están expresadas en millones de pesos.

1987	1988	1989	1990	1991	
51 362	102 179	130 490	171 416	222 960	<i>Compensation of employees</i>
97 445	205 898	275 701	382 538	473 662	<i>Plus: Operating surplus</i>
25 284	46 763	53 637	66 239	82 436	<i>Plus: Consumption of fixed capital</i>
174 092	354 840	459 829	620 192	779 057	<i>1. Equals: Gross domestic product at factor cost</i>
23 523	42 548	56 245	74 873	93 852	<i>Plus: Indirect taxes</i>
4 813	6 937	8 455	8 660	7 743	<i>Less: Subsidies</i>
192 802	390 451	507 618	686 406	865 166	<i>2. Equals: Gross domestic product at market prices</i>
8 849	14 588	17 511	20 140	19 977	<i>Less: Net factor income paid to the rest of the world</i>
183 953	375 864	490 107	666 266	845 189	<i>3. Equals: Gross national product at market prices</i>
25 284	46 763	53 637	66 239	82 436	<i>Less: Consumption of fixed capital</i>
158 668	329 101	436 470	600 027	762 753	<i>4. Equals: National income at market prices</i>
2 332	4 318	5 145	9 922	6 766	<i>Plus: Other net current transfers received from the rest of the world</i>
161 000	333 420	441 615	609 949	769 519	<i>5. Equals: National disposable income at market prices</i>
143 739	304 739	399 815	544 153	698 187	<i>Less: Total final consumption expenditure</i>
17 261	28 681	41 800	65 796	71 332	<i>6. Equals: National saving</i>
5 298	-4 256	-13 263	-18 237	-40 046	<i>Less: Surplus of the nation on current transactions</i>
11 962	32 937	55 036	84 033	111 378	<i>7. Equals: Net capital formation</i>
25 284	46 763	53 637	66 239	82 436	<i>Plus: Consumption of fixed capital</i>
37 247	79 700	108 700	150 272	193 814	<i>8. Equals: Gross capital formation</i>

^a Up to the year 1986, series are expressed in billions of pesos.

II. CUENTAS NACIONALES / NATIONAL ACCOUNTS

188. MEXICO: PRODUCTO INTERNO BRUTO POR CLASE DE ACTIVIDAD ECONOMICA, A PRECIOS DE MERCADO
MEXICO: GROSS DOMESTIC PRODUCT BY KIND OF ECONOMIC ACTIVITY, AT MARKET PRICES

(Miles de millones de pesos ^a / Billions of pesos ^a)

Clase de actividad	1980	1982	1984	1985	1986	1987
A precios corrientes						
1. Agricultura, caza, silvicultura y pesca	368 049	719 604	2 533 442	4 306 608	7 466 451	16 825.4
2. Explotación de minas y canteras	144 044	301 534	1 662 420	2 217 514	2 899 087	9 809.6
3. Industrias manufactureras	988 900	2 032 971	6 618 292	11 068 634	19 445 676	49 551.2
4. Electricidad, gas y agua	44 275	88 371	281 528	448 861	993 601	2 089.9
5. Construcción	287 164	634 549	1 298 136	2 070 127	3 383 124	7 886.9
6. Comercio al por mayor y al por menor, restaurantes y hoteles	1 249 572	2 902 517	8 361 629	13 306 454	21 184 947	52 542.5
7. Transportes, almacenamiento y comunicaciones	285 601	606 468	2 004 163	3 165 127	5 708 208	13 748.1
8. Establecimientos financieros, seguros, bienes inmuebles y servicios prestados a las empresas	383 846	819 944	2 233 760	3 531 195	6 218 171	13 657.8
Viviendas ^b	297 233	627 179	1 610 117	2 428 312	4 037 881	7 312.0
9. Servicios comunales, sociales y personales	766 809	1 778 231	4 833 641	7 830 883	12 918 203	29 220.0
Servicios gubernamentales	135 474	284 576	832 152	1 352 087	2 085 319	4 504.6
Subtotal	4 518 260	9 884 189	29 827 011	47 945 403	80 217 468	195 331.4
Menos: Comisión imputada de los servicios bancarios	48 183	86 398	355 436	553 701	1 026 121	2 529.4
Más: Derechos de importación
Total: Producto interno bruto	4 470 077	9 797 791	29 471 575	47 391 702	79 191 347	192 801.9
A precios corrientes de 1980						
1. Agricultura, caza, silvicultura y pesca	368 049	382 872	401 120	416 163	404 841	410 405
2. Explotación de minas y canteras	144 044	179 478	181 769	181 674	174 198	183 439
3. Industrias manufactureras	988 900	1 023 811	990 856	1 051 109	995 848	1 026 136
4. Electricidad, gas y agua	44 275	54 191	57 548	62 331	64 598	67 014
5. Construcción	287 164	305 354	260 003	267 076	239 521	246 213
6. Comercio al por mayor y al por menor, restaurantes y hoteles	1 249 572	1 369 598	1 298 133	1 312 451	1 226 676	1 233 855
7. Transportes, almacenamiento y comunicaciones	285 601	290 928	297 922	306 204	296 437	305 092
8. Establecimientos financieros, seguros, bienes inmuebles y servicios prestados a las empresas	383 846	428 470	469 763	486 818	505 027	523 382
Viviendas ^b	297 233	322 719	347 315	362 001	376 568	392 012
9. Servicios comunales, sociales y personales	766 809	854 180	901 188	899 434	892 996	893 838
Servicios gubernamentales	135 474	151 324	168 020	165 029	163 895	162 543
Subtotal	4 518 260	4 888 882	4 858 302	4 983 260	4 800 142	4 889 374
Menos: Comisión imputada de los servicios bancarios	48 183	57 193	62 252	62 830	64 421	65 770
Más: Derechos de importación
Total: Producto interno bruto	4 470 077	4 831 689	4 796 050	4 920 430	4 735 721	4 823 604

^a Hasta el año 1986, las series a precios corrientes, están expresadas en millones de pesos.

^b Se refiere al alquiler de inmuebles.

1988	1989	1990	1991	1992	Kind of activity
<i>At current prices</i>					
30 690.7	39 245.6	54 810.5	66 682.3	71 139.6	1. Agriculture, hunting, forestry and fishing
12 753.4	13 594.6	17 695.7	18 120.4	21 423.7	2. Mining and quarrying
105 402.8	124 086.9	156 179.7	192 526.5	215 711.0	3. Manufacturing
4 959.4	6 785.0	9 479.6	13 068.0	15 721.1	4. Electricity, gas and water
15 726.2	19 587.6	27 230.0	36 216.7	48 490.7	5. Construction
106 621.7	135 438.0	178 782.9	214 150.2	244 150.0	6. Wholesale and retail trade, restaurants and hotels
29 528.4	37 609.8	56 505.4	76 544.9	95 104.9	7. Transport, storage and communications
30 663.4	52 804.4	80 973.1	108 409.5	136 127.0	8. Finance, insurance, real estate and business services
17 851.4	33 040.2	50 978.4	Dwellings ^b
59 838.9	81 471.8	112 300.7	150 462.2	194 879.8	9. Community, social and personal services
8 485.5	11 581.7	15 020.0	Government services
396 184.9	510 623.7	693 957.6	876 180.7	1 042 747.8	Subtotal
5 733.6	3 005.6	7 551.9	11 015.1	23 591.8	Less: Imputed bank service charges
...	Plus: Import duties
390 451.3	507 618.0	686 405.7	865 165.7	1 019 155.9	Total: Gross domestic product
<i>At constant 1980 prices</i>					
394 909	386 015	408 807	412 742	408 643	1. Agriculture, hunting, forestry and fishing
184 120	182 927	188 028	189 491	192 898	2. Mining and quarrying
1 058 959	1 135 087	1 203 924	1 252 246	1 280 655	3. Manufacturing
71 049	76 485	78 713	80 817	83 246	4. Electricity, gas and water
245 215	250 420	267 834	274 308	295 720	5. Construction
1 254 808	1 302 093	1 355 138	1 413 622	1 464 321	6. Wholesale and retail trade, restaurants and hotels
312 143	325 081	346 699	366 949	394 872	7. Transport, storage and communications
532 005	547 539	568 570	590 417	612 411	8. Finance, insurance, real estate and business services
402 229	416 688	430 980	446 917	...	Dwellings ^b
898 083	910 994	927 787	962 024	968 189	9. Community, social and personal services
162 355	158 285	157 821	166 064	...	Government services
4 951 291	5 116 641	5 345 500	5 542 616	5 700 955	Subtotal
67 612	69 432	73 961	79 887	85 000	Less: Imputed bank service charges
...	Plus: Import duties
4 883 679	5 047 209	5 271 539	5 462 729	5 615 955	Total: Gross domestic product

^a Up to the year 1986, series at current prices, are expressed in millions of pesos.

^b Refers to rental of real estate.

II. CUENTAS NACIONALES / NATIONAL ACCOUNTS

189. NICARAGUA: PRODUCTO INTERNO BRUTO POR TIPO DE GASTO, A PRECIOS DE MERCADO ^a NICARAGUA: GROSS DOMESTIC PRODUCT BY TYPE OF EXPENDITURE, AT MARKET PRICES ^a

(Miles de millones de córdobas nuevos ^b / Billions of new córdobas ^b)

Tipo de gasto	1970	1980	1982	1986	1987	1988
A precios corrientes						
1. Gasto de consumo final del gobierno general	521.4	4 103.1	6 646.0	154 039.6	922 872.0	103.2
2. Gasto privado de consumo final	4 037.6	17 165.9	19 237.0	243 194.0	1 400 707.5	261.5
3. Variación de existencias	119.6	457.6	623.8	13 293.0	70 506.0	-4.2
4. Formación bruta de capital fijo	891.2	3 032.2	4 699.5	60 316.0	355 403.0	84.9
A.1 Construcción	354.6	1 143.7	1 556.2	26 203.1	139 887.0	20.5
2 Maquinaria y equipo	536.6	1 888.5 ^c	3 143.3 ^c	34 112.9 ^c	215 516.0 ^c	64.5 ^c
B.1 Pública	226.2	2 183.0	2 780.8
2 Privada	665.0	849.2	1 918.7
5. Exportaciones de bienes y servicios	1 453.2	5 039.3	4 529.9	55 671.8	317 319.9	59.0
6. Menos: Importaciones de bienes y servicios	1 586.9	8 999.3	7 386.5	90 772.1	370 958.8	193.1
Total: Producto interno bruto	5 436.1	20 798.8	28 349.7	435 742.3	2 695 849.6	311.4
A precios constantes de 1980						
1. Gasto de consumo final del gobierno general	1 416.8	4 103.1	5 441.1	9 735.1	10 221.9	6 249.0
2. Gasto privado de consumo final	15 151.1	17 165.9	12 842.6	9 708.7	9 434.4	11 911.5
3. Variación de existencias	441.9	457.6	478.2	753.0	640.0	-245.0
4. Formación bruta de capital fijo	2 975.0	3 032.2	3 919.7	3 982.9	4 023.0	3 538.9
A.1 Construcción	1 459.2	1 143.7	940.9	1 312.5	1 404.4	1 306.0
2 Maquinaria y equipo	1 515.8	1 888.5 ^c	2 978.8 ^c	2 670.4 ^c	2 618.6 ^c	2 232.9 ^c
B.1 Pública	884.5	2 183.0	2 167.2
2 Privada	2 090.4	849.2	1 752.5
5. Exportaciones de bienes y servicios	4 584.2	5 039.3	5 323.0	3 282.5	3 210.3	4 205.1
6. Menos: Importaciones de bienes y servicios	4 482.8	8 999.3	6 269.2	6 212.3	6 429.7	5 917.0
Total: Producto interno bruto	20 086.2	20 798.8	21 735.4	21 250.0	21 099.9	18 159.4

^a El Banco Central de Nicaragua ha emprendido la revisión de las series históricas de las cuentas nacionales de Nicaragua, que con anterioridad habían sido elaboradas por la Secretaría de Planificación. De dicha revisión sólo están disponibles a la fecha las cifras que corresponden a los años comprendidos entre 1970 y 1978 y desde 1988 en adelante.

^b Las cifras a precios corrientes hasta el año 1987 y las series a precios constantes están expresadas en miles de córdobas nuevos.

^c Incluye Formación bruta de capital fijo de la actividad Minería.

1988	1989	1990	1991	1992	Type of expenditure
<i>At current prices</i>					
104.2	4 084.5	388 441.6	7 239 358.6	8 817 000.0	1. General government final consumption expenditure
263.2	11 993.6	793 661.3	32 650 863.0	42 140 985.7	2. Private final consumption expenditure
-4.3	-81.0	-10 355.1	659 176.8	-122 502.1	3. Increase in stocks
90.9	4 298.8	240 716.3	6 481 900.4	8 668 056.9	4. Gross fixed capital formation
26.7	1 105.8	76 114.1	1 927 535.9	2 588 500.0	A.1 Construction
64.2 ^c	3 193.0 ^c	164 602.2 ^c	4 554 364.4 ^c	6 079 556.9 ^c	2 Machinery and equipment
...	B.1 Public
...	2 Private
58.2	4 978.0	298 309.1	7 688 190.0	7 587 500.0	5. Exports of goods and services
188.6	9 974.2	518 813.7	18 498 197.9	22 317 500.0	6. Less: Imports of goods and services
323.6	15 299.7	1 191 959.4	36 221 290.3	44 773 540.5	Total: Gross domestic product
<i>At constant 1980 prices</i>					
6 206.1	4 901.9	6 038.7	3 937.9	3 779.1	1. General government final consumption expenditure
13 472.8	12 168.5	10 341.4	13 781.9	13 830.0	2. Private final consumption expenditure
-246.8	-96.1	-137.4	327.1	-25.4	3. Increase in stocks
3 538.9	2 897.0	2 568.2	2 338.4	2 451.5	4. Gross fixed capital formation
1 306.0	1 110.1	1 006.8	897.1	958.8	A.1 Construction
2 232.9 ^c	1 786.9 ^c	1 561.4 ^c	1 441.3 ^c	1 492.7 ^c	2 Machinery and equipment
...	B.1 Public
...	2 Private
3 176.0	4 205.1	4 970.3	4 238.1	4 797.0	5. Exports of goods and services
7 674.0	5 917.0	5 648.0	6 574.1	6 647.2	6. Less: Imports of goods and services
18 473.0	18 159.4	18 113.3	18 070.7	18 100.2	Total: Gross domestic product

^a The Central Bank of Nicaragua is revising the time series prepared by the Secretariat of Planning for the country's national accounts. The only portions of this revised series available to date are the figures between 1970 and 1978 and from 1988 onward.

^b Figures at current prices up to the year 1987 and the series at constant prices are expressed in thousands of new córdobas.

^c Includes Gross fixed capital formation of Mining activity.

II. CUENTAS NACIONALES / NATIONAL ACCOUNTS

190. NICARAGUA: PRODUCTO INTERNO BRUTO POR CLASE DE ACTIVIDAD ECONOMICA, A PRECIOS DE MERCADO ^a NICARAGUA: GROSS DOMESTIC PRODUCT BY KIND OF ECONOMIC ACTIVITY, AT MARKET PRICES ^a

(Miles de millones de córdobas nuevos ^b / Billions of new córdobas ^b)

Clase de actividad	1970	1980	1982	1986	1987	1988
A precios corrientes						
1. Agricultura, caza, silvicultura y pesca	1 353.2	4 826.8	6 094.4	90 617.4	778 359.0	89.0
2. Explotación de minas y canteras	33.5	155.1	155.6	2 427.7	12 103.0	1.6
3. Industrias manufactureras	1 110.8	5 332.0	7 436.5	120 735.6	505 025.0	54.5
4. Electricidad, gas y agua	84.1	441.3	671.8	7 625.1	24 044.0	3.2
5. Construcción	173.3	607.3	826.3	15 365.5	82 027.0	10.9
6. Comercio al por mayor y al por menor, restaurantes y hoteles ^c	1 153.3	3 938.7	5 499.4	104 188.7	757 110.0	93.0
7. Transportes, almacenamiento y comunicaciones	293.1	1 194.4	1 667.8	18 424.9	101 577.6	13.0
8. Establecimientos financieros, seguros, bienes inmuebles y servicios prestados a las empresas ^d	494.8	1 476.9	2 154.7	24 292.5	149 684.0	18.8
Viviendas	351.2	779.0	1 301.4	9 796.5	65 938.0	9.3
9. Servicios comunales, sociales y personales ^e	740.0	2 826.3	3 842.9	52 064.9	285 920.0	26.8
Servicios gubernamentales	374.8	1 813.7	2 432.1	32 011.4	140 187.0	13.8
Subtotal	5 436.1	20 798.8	28 349.4	435 742.3	2 695 849.6	311.4
Menos: Comisión imputada de los servicios bancarios
Más: Derechos de importación
Total: Producto interno bruto	5 436.1	20 798.8	28 349.4	435 742.3	2 695 849.6	311.4
A precios constantes de 1980						
1. Agricultura, caza, silvicultura y pesca	4 834.1	4 826.8	5 435.5	4 726.3	4 572.9	4 108.0
2. Explotación de minas y canteras	712.8	155.1	142.1	115.3	106.2	97.0
3. Industrias manufactureras	4 191.7	5 332.0	5 496.3	5 669.2	5 578.5	3 971.9
4. Electricidad, gas y agua	315.0	441.3	382.6	468.4	501.9	477.4
5. Construcción	722.1	607.3	499.6	697.3	746.1	693.9
6. Comercio al por mayor y al por menor, restaurantes y hoteles ^b	4 292.1	3 938.7	4 039.4	3 682.8	3 668.0	3 204.9
7. Transportes, almacenamiento y comunicaciones	1 090.8	1 194.4	1 224.6	1 056.3	1 071.1	905.1
8. Establecimientos financieros, seguros, bienes inmuebles y servicios prestados a las empresas ^c	1 549.9	1 476.9	1 492.3	1 413.9	1 450.9	1 394.7
Viviendas	1 018.0	779.0	853.9	790.5	830.0	780.7
9. Servicios comunales, sociales y personales ^d	2 377.7	2 826.3	3 023.0	3 420.5	3 404.3	3 423.8
Servicios gubernamentales	1 018.5	1 813.7	1 990.3	2 509.1	2 496.5	2 675.9
Subtotal	20 086.2	20 798.8	21 735.4	21 250.0	21 099.9	18 276.7
Menos: Comisión imputada de los servicios bancarios
Más: Derechos de importación
Total: Producto interno bruto	20 086.2	20 798.8	21 735.4	21 250.0	21 099.9	18 276.7

^a El Banco Central de Nicaragua ha emprendido la revisión de las series históricas de las cuentas nacionales de Nicaragua, que con anterioridad habían sido elaboradas por la Secretaría de Planificación. De dicha revisión sólo están disponibles a la fecha las cifras que corresponden a los años comprendidos entre 1970 y 1978 y desde 1988 en adelante.

^b Las cifras a precios corrientes hasta el año 1987 y las series a precios constantes están expresadas en miles de córdobas nuevos.

^c Restaurantes y hoteles se incluyen en Servicios comunales, sociales y personales.

^d Servicios prestados a las empresas se incluyen en Servicios comunales, sociales y personales.

^e Incluye Restaurantes y hoteles y Servicios prestados a las empresas.

1988	1989	1990	1991	1992	Kind of activity
<i>At current prices</i>					
93.2	4 895.5	370 263.6	10 804 161.5	13 545 482.7	1. Agriculture, hunting, forestry and fishing
1.6	108.9	6 435.8	193 232.4	279 829.2	2. Mining and quarrying
57.2	2 698.0	201 490.2	6 312 454.5	7 399 178.0	3. Manufacturing
3.2	162.6	13 306.4	406 471.3	518 227.9	4. Electricity, gas and water
10.9	444.5	30 950.0	784 479.3	1 048 687.2	5. Construction
					6. Wholesale and retail trade, restaurants and hotels ^c
94.5	3 903.4	277 174.4	9 174 751.8	10 481 910.5	7. Transport, storage and communications
13.0	606.5	46 130.9	1 473 156.7	1 851 405.9	8. Finance, insurance, real estate and business services ^d
18.8	895.1	66 500.2	2 012 744.5	2 496 301.7	Dwellings
9.3	443.1	32 595.6	1 000 092.5	1 243 978.3	9. Community, social and personal services ^e
31.3	1 585.3	179 707.9	5 059 838.9	7 152 517.3	Government services
13.8	745.1	115 011.7	3 006 058.9	4 554 500.0	Subtotal
323.6	15 299.7	1 191 959.4	36 221 290.8	44 773 540.5	Less: Imputed bank service charges
...	Plus: Import duties
...	Total: Gross domestic product
323.6	15 299.7	1 191 959.4	36 221 290.8	44 773 540.5	
<i>At constant 1980 prices</i>					
4 108.6	4 486.2	4 478.2	4 304.3	4 391.8	1. Agriculture, hunting, forestry and fishing
97.0	136.8	106.6	105.1	123.1	2. Mining and quarrying
4 167.6	4 089.0	4 025.8	4 283.8	4 060.3	3. Manufacturing
477.4	498.6	538.0	539.7	556.4	4. Electricity, gas and water
693.9	589.8	534.9	476.8	515.4	5. Construction
					6. Wholesale and retail trade, restaurants and hotels ^b
3 204.9	3 113.8	3 122.6	3 274.7	3 327.9	7. Transport, storage and communications
905.1	879.4	881.9	924.8	939.8	8. Finance, insurance, real estate and business services ^c
1 394.7	1 382.0	1 351.9	1 346.1	1 350.5	Dwellings
780.7	774.8	751.5	757.2	761.6	9. Community, social and personal services ^d
3 423.8	2 983.8	3 073.4	2 815.4	2 835.0	Government services
2 675.9	2 238.5	2 316.9	2 026.7	2 028.2	Subtotal
18 473.0	18 159.4	18 113.3	18 070.7	18 100.2	Less: Imputed bank service charges
...	Plus: Import duties
...	Total: Gross domestic product
18 473.0	18 159.4	18 113.3	18 070.7	18 100.2	

^a The Central Bank of Nicaragua is revising the time series prepared by the Secretariat of Planning for the country's national accounts. The only portions of this revised series available to date are the figures between 1970 and 1978 and from 1988 onward.

^b Figures at current prices up to the year 1987 and the series at constant prices are expressed in thousands of new córdobas.

^c Restaurants and hotels are included in Community, social and personal services.

^d Business services are included in Community, social and personal services.

^e Including Restaurants and hotels and Business services.

II. CUENTAS NACIONALES / NATIONAL ACCOUNTS

191. PANAMA: PRODUCTO INTERNO BRUTO POR TIPO DE GASTO, A PRECIOS DE MERCADO GROSS DOMESTIC PRODUCT BY TYPE OF EXPENDITURE, AT MARKET PRICES

(Millones de balboas / Millions of balboas)

Tipo de gasto	1970	1980	1982	1985	1986	1987
A precios corrientes						
1. Gasto de consumo final del gobierno general	152.3	680.5	962.6	1 043.6	1 127.8	1 226.9
2. Gasto privado de consumo final	615.7	1 975.4	2 261.0	3 020.0	2 910.0	2 966.1
3. Variación de existencias	22.4	120.5	-0.8	-20.1	-37.5	-9.0
4. Formación bruta de capital fijo	261.9	866.4	1 185.4	773.1	896.7	937.0
A.1 Construcción	148.4	564.4	851.3	478.3	542.8	540.4
2 Maquinaria y equipo	113.5	302.0	334.1	294.8	353.9	396.6
B.1 Pública	70.5	352.6	472.9	187.0	181.3	146.8
2 Privada	191.4	513.8	712.5	586.1	715.4	790.2
5. Exportaciones de bienes y servicios	386.4 ^a	1 626.2	1 772.9	1 822.1	1 869.7	1 851.8
6. Menos: Importaciones de bienes y servicios	422.4	1 676.4	1 856.5	1 690.4	1 575.8	1 609.5
Total: Producto interno bruto	1 016.3	3 592.6	4 324.6	4 948.3	5 190.9	5 363.3
A precios constantes de 1970						
1. Gasto de consumo final del gobierno general	152.3	284.8	365.5	354.0	384.1	403.4
2. Gasto privado de consumo final	615.7	915.5	943.4	1 137.2	1 094.6	1 088.2
3. Variación de existencias	22.4	46.3	0.5	-7.5	-11.7	-4.2
4. Formación bruta de capital fijo	261.9	365.3	430.1	331.4	363.5	364.3
A.1 Construcción	148.4	224.0	289.3	159.6	174.9	170.9
2 Maquinaria y equipo	113.5	141.3	140.8	171.8	188.6	193.4
B.1 Pública	70.5	150.0	171.6	78.5	69.4	47.7
2 Privada	191.4	215.3	258.5	252.9	294.1	316.6
5. Exportaciones de bienes y servicios	386.4 ^a	787.9	837.5	844.0	880.3	879.5
6. Menos: Importaciones de bienes y servicios	422.4	663.4	670.0	658.7	643.8	614.2
Total: Producto interno bruto	1 016.3	1 736.4	1 907.0	2 000.4	2 067.0	2 117.0

^a Incluye sueldos y salarios recibidos por los residentes de Panamá que trabajan en la Zona del Canal de Panamá.

1988	1989	1990	1991	1992	Type of expenditure
<i>At current prices</i>					
1 011.6	986.7	939.1	958.1	1 151.4	1. General government final consumption expenditure
2 606.8	3 005.8	3 003.9	3 377.3	3 565.5	2. Private final consumption expenditure
-94.0	-161.3	385.7	68.7	100.3	3. Increase in stocks
407.7	320.0	473.4	923.9	1 267.5	4. Gross fixed capital formation
206.6	142.7	170.4	419.0	621.3	A.1 Construction
201.1	177.3	303.0	504.9	646.2	2 Machinery and equipment
105.8	80.3	62.4	175.1	222.6	B.1 Public
301.9	239.7	411.0	748.8	1 044.9	2 Private
1 731.4	1 724.2	1 936.0	2 134.4	2 228.4	5. Exports of goods and services
1 059.0	1 236.1	1 728.7	1 966.0	2 312.0	6. Less: Imports of goods and services
4 604.5	4 639.3	5 009.4	5 496.4	6 001.1	Total: Gross domestic product
<i>At constant 1970 prices</i>					
327.7	331.3	305.4	309.7	326.5	1. General government final consumption expenditure
829.9	983.3	925.1	1 081.4	1 159.5	2. Private final consumption expenditure
-34.7	-60.6	131.5	23.7	34.6	3. Increase in stocks
165.7	134.6	177.7	320.6	451.1	4. Gross fixed capital formation
66.3	45.0	57.0	129.2	200.3	A.1 Construction
99.4	89.6	120.7	191.4	250.8	2 Machinery and equipment
33.7	25.2	19.7	53.6	69.7	B.1 Public
132.0	109.4	158.0	267.0	381.4	2 Private
902.8	861.4	952.7	1 034.4	1 061.3	5. Exports of goods and services
404.7	470.8	630.8	730.4	818.9	6. Less: Imports of goods and services
1 786.7	1 779.2	1 861.6	2 039.4	2 214.1	Total: Gross domestic product

^a Including wages and salaries received by residents of Panama working in the Panama Canal Zone.

II. CUENTAS NACIONALES / NATIONAL ACCOUNTS

192. PANAMA: RELACIONES ENTRE PRINCIPALES AGREGADOS DE CUENTAS NACIONALES PANAMA: RELATIONS AMONG MAIN NATIONAL ACCOUNTS AGGREGATES

(Millones de balboas, a precios corrientes / Millions of balboas, at current prices)

	1970	1980	1982	1985	1986	1987
Remuneración de los asalariados	511.0	1 624.6	2 049.5	2 455.1	2 582.1	2 672.6
Más: Excedente de explotación	373.5	1 447.7	1 646.3	1 709.7	1 756.5	1 811.2
Más: Consumo de capital fijo	53.0	252.1	320.9	398.8	424.4	434.9
1. Igual: Producto interno bruto al costo de factores	937.5	3 324.4	4 016.7	4 563.6	4 763.0	4 918.7
Más: Impuestos indirectos	81.4	269.7	313.7	390.0	432.9	452.3
Menos: Subsidios	2.6	1.5	5.8	5.3	5.0	7.7
2. Igual: Producto interno bruto a precios de mercado	1 016.3	3 592.6	4 324.6	4 948.3	5 190.9	5 363.3
Menos: Remuneración neta de factores pagada al resto del mundo	26.5	110.0	138.9	46.4	43.7	41.1
3. Igual: Producto nacional bruto a precios de mercado	989.8	3 482.6	4 185.7	4 901.9	5 147.2	5 322.2
Menos: Consumo de capital fijo	53.0	252.1	320.9	398.8	424.4	434.9
4. Igual: Ingreso nacional a precios de mercado	936.8	3 230.5	3 864.8	4 503.1	4 722.8	4 887.3
Más: Otras transferencias corrientes netas procedentes del resto del mundo	-1.8	14.3	36.0	108.7	95.7	62.9
5. Igual: Ingreso nacional disponible a precios de mercado	935.0	3 244.8	3 900.8	4 611.8	4 818.5	4 950.2
Menos: Gasto total de consumo final	768.0	2 655.9	3 223.6	4 063.6	4 037.8	4 193.0
6. Igual: Ahorro nacional	167.0	588.9	677.2	548.2	780.7	757.2
Menos: Excedente de la nación por transacciones corrientes	-64.3	-145.9	-186.5	194.0	345.9	264.1
7. Igual: Formación neta de capital	231.3	734.8	863.7	354.2	434.8	493.1
Más: Consumo de capital fijo	53.0	252.1	320.9	398.8	424.4	434.9
8. Igual: Formación bruta de capital	284.3	986.9	1 184.6	753.0	859.2	928.0

1988	1989	1990	1991	1992	
2 380.0	2 300.5	2 288.0	2 515.8	2 781.9	<i>Compensation of employees</i>
1 493.8	1 597.3	1 865.6	2 039.9	2 178.7	<i>Plus: Operating surplus</i>
411.9	403.1	422.1	453.9	481.1	<i>Plus: Consumption of fixed capital</i>
4 285.7	4 300.9	4 575.7	5 009.6	5 441.7	1. Equals: Gross domestic product at factor cost
325.9	347.3	443.1	496.8	569.9	<i>Plus: Indirect taxes</i>
7.1	8.9	9.4	10.0	10.5	<i>Less: Subsidies</i>
4 604.5	4 639.3	5 009.4	5 496.4	6 001.1	2. Equals: Gross domestic product at market prices
234.4	273.0	253.6	244.8	58.5	<i>Less: Net factor income paid to the rest of the world</i>
4 370.1	4 366.3	4 755.8	5 251.6	5 942.6	3. Equals: Gross national product at market prices
411.9	403.1	422.1	453.9	481.1	<i>Less: Consumption of fixed capital</i>
3 958.2	3 963.2	4 333.7	4 797.7	5 461.5	4. Equals: National income at market prices
71.5	70.1	195.7	198.1	295.7	<i>Plus: Other net current transfers received from the rest of the world</i>
4 029.7	4 033.3	4 529.4	4 995.8	5 757.2	5. Equals: National disposable income at market prices
3 618.4	3 992.5	3 943.0	4 335.4	4 716.9	<i>Less: Total final consumption expenditure</i>
411.3	40.8	586.4	660.4	1 040.3	6. Equals: National saving
509.5	285.2	149.4	121.7	153.6	<i>Less: Surplus of the nation on current transactions</i>
-98.2	-244.4	437.0	538.7	886.7	7. Equals: Net capital formation
411.9	403.1	422.1	453.9	481.1	<i>Plus: Consumption of fixed capital</i>
313.7	158.7	859.1	992.6	1 367.8	8. Equals: Gross capital formation

II. CUENTAS NACIONALES / NATIONAL ACCOUNTS

193. PANAMA: PRODUCTO INTERNO BRUTO POR CLASE DE ACTIVIDAD ECONOMICA, A PRECIOS DE MERCADO PANAMA: GROSS DOMESTIC PRODUCT BY KIND OF ECONOMIC ACTIVITY, AT MARKET PRICES

(Millones de balboas / Millions of balboas)

Clase de actividad	1970	1980	1982	1985	1986	1987
A precios corrientes						
1. Agricultura, caza, silvicultura y pesca	144.2	354.2	416.9	497.8	524.4	559.1
2. Explotación de minas y canteras	1.9	6.8	9.3	5.7	6.0	6.3
3. Industrias manufactureras	127.3	356.0	394.0	420.0	421.8	440.4
4. Electricidad, gas y agua	21.8	113.8	152.6	212.1	227.6	228.5
5. Construcción	68.2	258.4	378.4	229.8	260.0	261.4
6. Comercio al por mayor y al por menor, restaurantes y hoteles	161.0	618.2	681.3	693.5	707.1	679.1
7. Transportes, almacenamiento y comunicaciones	61.2	720.6 ^a	850.3 ^a	983.4 ^a	1 012.2 ^a	1 020.2 ^a
8. Establecimientos financieros, seguros, bienes inmuebles y servicios prestados a las empresas	122.1	503.2	663.7	886.7	957.2	1 044.8
Viviendas	72.3	247.9	319.1	466.7	496.1	569.4
9. Servicios comunales, sociales y personales	282.3 ^b	730.5	924.4	1 185.8	1 241.4	1 306.4
Servicios gubernamentales ^c	117.8	446.4	534.2	731.1	761.0	815.8
Subtotal	990.0	3 661.7	4 470.9	5 114.8	5 357.7	5 546.2
Menos: Comisión imputada de los servicios bancarios	10.6	147.5	237.4	285.1	309.4	318.3
Más: Derechos de importación	36.9	78.4	91.1	118.6	142.6	135.4
Total: Producto interno bruto	1 016.3	3 592.6	4 324.6	4 948.3	5 190.9	5 363.3
A precios constantes de 1970						
1. Agricultura, caza, silvicultura y pesca	144.2	164.3	173.6	195.9	190.4	207.3
2. Explotación de minas y canteras	1.9	3.1	4.1	2.4	2.5	2.7
3. Industrias manufactureras	127.3	182.1	179.9	179.3	183.3	190.1
4. Electricidad, gas y agua	21.8	53.5	59.2	69.2	73.3	78.4
5. Construcción	68.2	124.3	154.7	87.9	94.5	91.9
6. Comercio al por mayor y al por menor, restaurantes y hoteles	161.0	256.4	251.0	251.4	255.4	243.5
7. Transportes, almacenamiento y comunicaciones	61.2	383.1 ^a	455.8 ^a	512.5 ^a	524.8 ^a	547.6 ^a
8. Establecimientos financieros, seguros, bienes inmuebles y servicios prestados a las empresas	122.1	227.2	252.6	283.2	301.3	309.7
Viviendas	72.3	121.9	129.2	140.3	145.7	151.7
9. Servicios comunales, sociales y personales	282.3 ^b	361.5	414.7	463.0	483.4	491.9
Servicios gubernamentales ^c	117.8	201.2	232.1	258.7	265.2	272.4
Subtotal	990.0	1 755.5	1 945.6	2 044.8	2 108.9	2 163.1
Menos: Comisión imputada de los servicios bancarios	10.6	47.2	68.2	80.5	84.2	85.7
Más: Derechos de importación	36.9	28.1	29.6	36.1	42.3	39.6
Total: Producto interno bruto	1 016.3	1 736.4	1 907.0	2 000.4	2 067.0	2 117.0

^a Incluye la Comisión del Canal de Panamá, empresa residente que vende servicios relacionados con el transporte a precios de mercado.

^b Incluye los Servicios prestados a la Zona del Canal de Panamá (sueldos y salarios percibidos por residentes de Panamá que trabajan en la Zona del Canal). Desde 1980, las actividades que se desarrollan en la Zona del Canal se incluyen en los totales de las respectivas actividades.

^c Se refiere a los Productores de servicios gubernamentales.

1988	1989	1990	1991	1992	Kind of activity
<i>At current prices</i>					
531.8	554.2	552.1	612.4	645.7	1. Agriculture, hunting, forestry and fishing
3.8	3.6	4.3	6.5	9.3	2. Mining and quarrying
328.7	353.7	407.0	452.4	503.5	3. Manufacturing
240.8	231.3	228.7	220.8	213.2	4. Electricity, gas and water
103.1	69.4	83.0	202.4	300.9	5. Construction
					6. Wholesale and retail trade, restaurants and hotels
501.8	532.4	627.9	701.3	775.4	7. Transport, storage and communications
941.8 ^a	931.4 ^a	1 047.8 ^a	1 170.7 ^a	1 265.4 ^a	8. Finance, insurance, real estate and business services
966.2	952.9	989.4	1 058.0	1 156.9	Dwellings
590.0	596.3	597.1	598.6	599.5	9. Community, social and personal services
1 193.8	1 187.6	1 181.1	1 233.6	1 328.7	Government services ^c
811.1	768.9	741.5	760.9	812.2	Subtotal
4 811.8	4 816.5	5 121.3	5 658.1	6 199.0	Less: Imputed bank service charges
261.7	241.6	236.8	285.2	348.4	Plus: Import duties
54.4	64.4	124.9	123.5	150.5	Total: Gross domestic product
4 604.5	4 639.3	5 009.4	5 496.4	6 001.1	
<i>At constant 1970 prices</i>					
196.5	203.8	210.0	220.6	234.6	1. Agriculture, hunting, forestry and fishing
1.7	1.5	2.0	3.0	4.2	2. Mining and quarrying
147.1	155.2	173.2	188.3	203.6	3. Manufacturing
76.3	74.1	76.5	71.7	70.8	4. Electricity, gas and water
36.1	23.9	33.5	72.7	113.0	5. Construction
					6. Wholesale and retail trade, restaurants and hotels
184.2	192.0	217.7	241.3	260.8	7. Transport, storage and communications
495.2 ^a	469.3 ^a	471.0 ^a	535.4 ^a	579.6 ^a	8. Finance, insurance, real estate and business services
279.1	270.7	279.1	299.7	323.2	Dwellings
152.9	153.4	153.6	153.9	154.5	9. Community, social and personal services
425.4	435.3	429.6	450.7	476.1	Government services ^c
264.0	260.0	244.4	250.1	259.1	Subtotal
1 841.6	1 825.8	1 892.6	2 083.4	2 265.9	Less: Imputed bank service charges
70.2	63.5	62.0	74.5	88.2	Plus: Import duties
15.3	16.9	31.0	30.5	36.4	Total: Gross domestic product
1 786.7	1 779.2	1 861.6	2 039.4	2 214.1	

^a Including the Panama Canal Commission, a resident enterprise which sells transport-related services at market prices.

^b Including Services to the Panama Canal Zone (wages and salaries received by residents of Panama working in the Canal Zone). Since 1980, all activities developed in this Zone are included in each kind of activity.

^c Refers to Producers of government services.

II. CUENTAS NACIONALES / NATIONAL ACCOUNTS

194. PANAMA: INGRESOS Y GASTOS DEL GOBIERNO GENERAL PANAMA: INCOME AND OUTLAY OF THE GENERAL GOVERNMENT

(Millones de balboas, a precios corrientes / Millions of balboas, at current prices)

	1970	1980	1982	1985	1986	1987
1. Renta de la propiedad y de la empresa ^a	26.5	88.5	105.6	187.9	167.9	165.9
2. Impuestos indirectos	81.4	269.7	313.7	390.0	432.9	452.3
3. Impuestos directos	55.7	226.6	300.8	342.3	366.2	382.6
4. Contribuciones a la seguridad social	43.8	227.7	327.9	381.4	420.7	448.4
5. Transferencias corrientes n.e.p. de residentes	45.7	219.9	245.4	279.7	329.6	327.4
6. Transferencias corrientes n.e.p. del resto del mundo	9.4	26.3	40.2	80.2	62.9	54.9
Total: Ingresos corrientes	262.5	1 058.7	1 333.6	1 661.5	1 780.2	1 831.5
7. Gasto de consumo final	152.3	680.5	962.6	1 043.6	1 127.8	1 226.9
8. Renta de la propiedad	11.2	187.4	316.5	319.2	360.7	319.2
9. Subsidios	2.6	1.5	5.8	5.3	5.0	7.7
10. Prestaciones de seguridad social	18.2	99.1	134.6	198.6	212.4	230.0
11. Transferencias corrientes n.e.p. a residentes	19.5	94.3	140.5	156.0	162.7	162.9
12. Transferencias corrientes n.e.p. al resto del mundo	1.8	4.4	6.3	8.2	6.5	8.8
13. Ahorro	56.9	-8.5	-232.7	-69.4	-94.9	-124.0
Total: Egresos corrientes	262.5	1 058.7	1 333.6	1 661.5	1 780.2	1 831.5

^a Incluye Excedente de explotación y retiros de la renta empresarial de las cuasisociedades públicas.

1988	1989	1990	1991	1992	
143.7	170.0	209.7	239.2	325.5	<i>1. Property and entrepreneurial income^a</i>
325.9	347.3	443.1	496.8	569.9	<i>2. Indirect taxes</i>
251.4	199.3	247.4	316.1	339.9	<i>3. Direct taxes</i>
377.5	369.7	412.4	431.8	462.0	<i>4. Social security contributions</i>
234.6	228.2	273.0	289.9	340.8	<i>5. Current transfers n.e.c. from residents</i>
43.8	38.7	146.2	139.7	239.7	<i>6. Current transfers n.e.c. from the rest of the world</i>
1 376.9	1 353.2	1 731.8	1 913.5	2 277.8	<i>Total: Current receipts</i>
1 011.6	986.7	939.1	958.1	1 151.4	<i>7. Final consumption expenditure</i>
111.9	162.4	163.6	143.4	266.7	<i>8. Property income</i>
7.1	8.9	9.4	10.0	10.5	<i>9. Subsidies</i>
234.9	278.9	296.6	333.5	355.2	<i>10. Social security benefits</i>
135.5	179.3	159.8	196.2	310.9	<i>11. Current transfers n.e.c. to residents</i>
4.7	8.3	7.4	11.3	8.1	<i>12. Current transfers n.e.c. to rest of the world</i>
-128.8	-271.3	155.9	261.0	175.0	<i>13. Saving</i>
1 376.9	1 353.2	1 731.8	1 913.5	2 277.8	<i>Total: Current disbursements</i>

^a Including Operating surplus and withdrawals of Entrepreneurial income from public quasi-corporations.

II. CUENTAS NACIONALES / NATIONAL ACCOUNTS

195. PARAGUAY: PRODUCTO INTERNO BRUTO POR TIPO DE GASTO, A PRECIOS DE MERCADO PARAGUAY: GROSS DOMESTIC PRODUCT BY TYPE OF EXPENDITURE, AT MARKET PRICES

(Millones de guaraníes / Millions of guaraníes)

Tipo de gasto	1970	1980	1982	1985	1986	1987
A precios corrientes						
1. Gasto de consumo final del gobierno general	6 748	34 732	52 272	90 214	121 790	176 600
2. Gasto privado de consumo final	58 042	399 296	552 019	1 069 726	1 344 017	1 844 158
3. Variación de existencias	151	8 550	12 045	18 500	27 072	34 400
4. Formación bruta de capital fijo	10 883	152 654	176 871	287 951	431 810	591 415
A.1 Construcción	5 463	90 308	115 632	165 776	220 274	292 084
2 Maquinaria y equipo	5 420	62 346	61 239	122 175	211 536	299 331
B.1 Pública	2 955	25 720	33 181	85 806	125 305	176 525
2 Privada	7 928	126 934	143 690	202 145	306 505	414 890
5. Exportaciones de bienes y servicios	11 176	77 599	89 461	298 248	474 244	639 476
6. Menos: Importaciones de bienes y servicios	12 078	112 372	145 628	370 749	565 133	792 448
Total: Producto interno bruto	74 921	560 459	737 040	1 393 890	1 833 800	2 493 601
A precios constantes de 1982						
1. Gasto de consumo final del gobierno general	25 720	42 803	52 272	52 800	53 950	59 350
2. Gasto privado de consumo final	230 899	472 573	552 019	577 076	571 682	595 686
3. Variación de existencias	629	10 766	12 045	11 700	13 000	14 500
4. Formación bruta de capital fijo	35 917	183 699	176 871	146 940	151 500	160 990
A.1 Construcción	18 030	108 673	115 632	90 296	91 200	93 024
2 Maquinaria y equipo	17 887	75 026	61 239	56 644	60 300	67 966
B.1 Pública	9 794	32 931	33 181	44 247	49 350	47 504
2 Privada	26 123	150 768	143 690	102 693	102 150	113 486
5. Exportaciones de bienes y servicios	42 015	110 070	89 461	91 977	124 753	130 193
6. Menos: Importaciones de bienes y servicios	39 861	135 225	145 628	114 335	148 662	161 337
Total: Producto interno bruto	295 319	684 686	737 040	766 158	766 223	799 382

1988	1989	1990	1991	1992	Kind of expenditure
<i>At current prices</i>					
209 138	306 698	401 941	546 531	629 069	1. General government final consumption expenditure
2 281 255	3 035 318	5 014 861	6 483 234	7 611 722	2. Private final consumption expenditure
40 576	53 240	54 964	93 913	97 621	3. Increase in stocks
768 163	1 045 592	1 425 415	1 961 821	2 117 426	4. Gross fixed capital formation
326 746	518 513	706 137	1 172 738	1 449 315	A.1 Construction
441 417	527 079	719 278	789 083	668 111	2 Machinery and equipment
218 360	165 277	140 288	185 016	177 204	B.1 Public
549 803	880 315	1 285 127	1 776 805	1 940 222	2 Private
1 137 444	1 645 168	2 137 993	2 045 845	2 092 500	5. Exports of goods and services
1 117 452	1 477 616	2 560 740	2 850 572	2 877 500	6. Less: Imports of goods and services
3 319 124	4 608 400	6 474 434	8 280 772	9 670 838	Total: Gross domestic product
<i>At constant 1982 prices</i>					
61 310	64 639	66 707	80 047	86 288	1. General government final consumption expenditure
603 273	613 769	688 368	714 792	729 715	2. Private final consumption expenditure
15 436	15 976	15 704	22 676	20 902	3. Increase in stocks
166 951	184 771	203 471	215 354	201 580	4. Gross fixed capital formation
95 484	92 916	91 483	99 880	135 971	A.1 Construction
71 467	91 855	111 988	115 474	65 609	2 Machinery and equipment
49 244	30 112	20 770	21 423	17 799	B.1 Public
117 707	154 659	182 701	193 931	183 781	2 Private
184 158	199 770	237 361	210 147	189 720	5. Exports of goods and services
180 921	179 425	284 294	292 808	260 893	6. Less: Imports of goods and services
850 207	899 500	927 317	950 208	967 312	Total: Gross domestic product

II. CUENTAS NACIONALES / NATIONAL ACCOUNTS

196. PARAGUAY: RELACIONES ENTRE PRINCIPALES AGREGADOS DE CUENTAS NACIONALES PARAGUAY: RELATIONS AMONG MAIN NATIONAL ACCOUNTS AGGREGATES

(Millones de guaraníes, a precios corrientes / Millions of guaraníes, at current prices)

	1970	1980	1982	1985	1986	1987
Remuneración de los asalariados	25 770	195 300	245 900	432 120	561 756	761 440
Más: Excedente de explotación	39 704	271 993	368 645	750 260	986 059	1 292 411
Más: Consumo de capital fijo	3 962	58 630	74 285	145 270	196 530	289 100
1. Igual: Producto interno bruto al costo de factores	69 436	525 923	688 830	1 327 650	1 744 345	2 342 951
Más: Impuestos indirectos	5 507	34 578	48 297	66 350	89 570	150 830
Menos: Subsidios	21	42	87	110	115	180
2. Igual: Producto interno bruto a precios de mercado	74 921	560 459	737 040	1 393 890	1 833 800	2 493 601
Menos: Remuneración neta de factores pagada al resto del mundo	1 816	-5 261	-8 263	13 010	21 094	68 203
3. Igual: Producto nacional bruto a precios de mercado	73 105	565 720	745 303	1 380 880	1 812 706	2 425 398
Menos: Consumo de capital fijo	3 962	58 630	74 285	145 270	196 530	289 100
4. Igual: Ingreso nacional a precios de mercado	69 143	507 090	671 018	1 235 610	1 616 176	2 136 298
Más: Otras transferencias corrientes netas procedentes del resto del mundo ^a
5. Igual: Ingreso nacional disponible a precios de mercado	69 143	507 090	671 018	1 235 610	1 616 176	2 136 298
Menos: Gasto total de consumo final	64 790	434 028	604 291	1 159 940	1 465 807	2 020 758
6. Igual: Ahorro nacional ^b	4 354	73 062	66 727	75 670	150 369	115 540
Menos: Excedente de la nación por transacciones corrientes ^c	-2 718	-29 512	-47 904	-85 511	-111 983	-221 175
7. Igual: Formación neta de capital	7 072	102 574	114 631	161 181	262 352	336 715
Más: Consumo de capital fijo	3 962	58 630	74 285	145 270	196 530	289 100
8. Igual: Formación bruta de capital	11 034	161 204	188 916	30 451	458 882	625 815

^a Se incluye en Excedente de la nación por concepto de transacciones corrientes.

^b No incluye Otras transferencias corrientes netas procedentes del resto del mundo.

^c Incluye Otras transferencias corrientes netas procedentes del resto del mundo.

1988	1989	1990	1991	1992	
974 457	1 261 794	1 575 680	2 108 985	2 872 829	<i>Compensation of employees</i>
1 812 567	2 589 411	3 823 962	5 021 669	5 371 694	<i>Plus: Operating surplus</i>
355 635	459 220	693 870	690 261	769 094	<i>Plus: Consumption of fixed capital</i>
3 142 659	4 310 425	6 093 512	7 820 915	9 013 617	<i>1. Equals: Gross domestic product at factor cost</i>
176 703	298 051	381 011	459 969	657 380	<i>Plus: Indirect taxes</i>
238	76	89	112	159	<i>Less: Subsidies</i>
3 319 124	4 608 400	6 474 434	8 280 772	9 670 838	<i>2. Equals: Gross domestic product at market prices</i>
8 778	-92 512	-143 570	-114 790	-22 050	<i>Less: Net factor income paid to the rest of the world</i>
3 310 346	4 700 912	6 618 004	8 395 562	9 692 888	<i>3. Equals: Gross national product at market prices</i>
355 635	459 220	693 870	690 261	769 094	<i>Less: Consumption of fixed capital</i>
2 954 711	4 241 692	5 924 134	7 705 301	8 923 794	<i>4. Equals: National income at market prices</i>
...	<i>Plus: Other net current transfers received from the rest of the world ^a</i>
2 954 711	4 241 692	5 924 134	7 705 301	8 923 794	<i>5. Equals: National disposable income at market prices</i>
2 490 393	3 342 016	5 416 802	7 029 765	8 240 791	<i>Less: Total final consumption expenditure</i>
464 318	899 676	507 332	675 536	683 003	<i>6. Equals: National saving ^b</i>
11 214	260 064	-279 177	-689 937	-762 950	<i>Less: Surplus of the nation on current transactions ^c</i>
453 104	639 612	786 509	1 365 473	1 445 953	<i>7. Equals: Net capital formation</i>
355 635	459 220	693 870	690 261	769 094	<i>Plus: Consumption of fixed capital</i>
808 739	1 098 832	1 480 379	2 055 734	2 215 047	<i>8. Equals: Gross capital formation</i>

^a Included in Surplus of the nation on current transactions.

^b Does not include Other net current transfers from the rest of the world.

^c Including Other net current transfers from the rest of the world.

II. CUENTAS NACIONALES / NATIONAL ACCOUNTS

197. PARAGUAY: PRODUCTO INTERNO BRUTO POR CLASE DE ACTIVIDAD ECONOMICA, A PRECIOS DE MERCADO PARAGUAY: GROSS DOMESTIC PRODUCT BY KIND OF ECONOMIC ACTIVITY, AT MARKET PRICES

(Millones de guaraníes / Millions of guaraníes)

Clase de actividad	1970	1980	1982	1985	1986	1987
A precios corrientes						
1. Agricultura, caza, silvicultura y pesca	24 024	165 137	190 645	403 261	498 923	681 934
2. Explotación de minas y canteras	83	2 285	3 142	5 672	8 350	11 507
3. Industrias manufactureras	12 498	92 338	120 966	226 115	296 008	404 051
4. Electricidad, gas y agua ^a	840	12 923	18 120	30 896	44 791	62 609
5. Construcción	2 076	34 317	49 544	82 888	110 137	146 042
6. Comercio al por mayor y al por menor, restaurantes y hoteles ^b	18 291	144 870	196 158	360 391	489 776	662 177
7. Transportes, almacenamiento y comunicaciones	2 950	23 784	31 107	57 974	80 083	109 313
8. Establecimientos financieros, seguros, bienes inmuebles y servicios prestados a las empresas ^c
Viviendas	2 281	14 993	22 500	39 163	52 553	70 368
9. Servicios comunales, sociales y personales ^d	11 879	69 812	104 858	187 530	253 179	345 600
Servicios gubernamentales	3 943	19 115	32 858	58 321	78 262	104 792
Subtotal	74 921	560 459	737 040	1 393 890	1 833 800	2 493 601
Menos: Comisión imputada de los servicios bancarios
Más: Derechos de importación
Total: Producto interno bruto	74 921	560 459	737 040	1 393 890	1 833 800	2 493 601
A precios constantes de 1982						
1. Agricultura, caza, silvicultura y pesca	89 846	172 524	190 645	206 042	193 467	207 021
2. Explotación de minas y canteras	219	2 669	3 142	3 073	3 440	3 646
3. Industrias manufactureras	54 267	120 422	120 966	127 129	125 345	129 732
4. Electricidad, gas y agua ^a	2 794	14 025	18 120	19 248	21 218	22 821
5. Construcción	7 141	45 164	49 544	45 148	45 600	46 512
6. Comercio al por mayor y al por menor, restaurantes y hoteles ^b	78 258	185 028	196 158	202 759	209 437	216 767
7. Transportes, almacenamiento y comunicaciones	11 702	29 551	31 107	33 468	35 142	36 899
8. Establecimientos financieros, seguros, bienes inmuebles y servicios prestados a las empresas ^c
Viviendas	10 699	21 479	22 500	21 662	22 096	22 538
9. Servicios comunales, sociales y personales ^d	40 393	93 824	104 858	107 629	110 478	113 446
Servicios gubernamentales	16 955	25 728	32 858	33 941	34 620	35 312
Subtotal	295 319	684 686	737 040	766 158	766 223	799 382
Menos: Comisión imputada de los servicios bancarios
Más: Derechos de importación
Total: Producto interno bruto	295 319	684 686	737 040	766 158	766 223	799 382

^a Incluye Servicios sanitarios.

^b Incluye Establecimientos financieros, seguros y bienes inmuebles, con excepción de Viviendas. Restaurantes y hoteles se incluyen en Servicios comunales, sociales y personales.

^c Establecimientos financieros, seguros y bienes inmuebles, con excepción de Viviendas, se incluyen en Comercio al por mayor, al por menor, restaurantes y hoteles. Servicios prestados a las empresas se incluyen en Servicios comunales, sociales y personales.

^d Incluye Restaurantes y hoteles y Servicios prestados a las empresas.

1988	1989	1990	1991	1992	Kind of activity
<i>At current prices</i>					
983 268	1 361 798	1 798 724	2 199 327	2 369 044	1. Agriculture, hunting, forestry and fishing
15 707	21 160	23 064	30 092	36 368	2. Mining and quarrying
556 088	785 589	1 118 679	1 405 345	1 643 211	3. Manufacturing
83 754	111 838	161 823	235 850	301 697	4. Electricity, gas and water ^a
163 373	259 256	353 068	451 879	558 926	5. Construction
913 979	1 262 709	1 880 670	2 487 440	2 929 879	6. Wholesale and retail trade, restaurants and hotels ^b
132 094	174 369	249 873	326 024	384 728	7. Transport, storage and communications
...	8. Finance, insurance, real estate and business services ^c
77 565	91 852	123 309	158 585	203 645	Dwellings
393 296	539 829	765 224	986 230	1 243 340	9. Community, social and personal services ^d
120 815	172 525	214 094	274 011	402 796	Government services
3 319 124	4 608 400	6 474 434	8 280 772	9 670 838	Subtotal
...	Less: Imputed bank service charges
...	Plus: Import duties
3 319 124	4 608 400	6 474 434	8 280 772	9 670 838	Total: Gross domestic product
<i>At constant 1982 prices</i>					
231 994	249 827	255 385	253 792	254 013	1. Agriculture, hunting, forestry and fishing
3 920	4 147	4 300	4 515	4 741	2. Mining and quarrying
137 309	145 410	149 045	150 684	151 287	3. Manufacturing
24 823	26 315	29 934	32 712	36 249	4. Electricity, gas and water ^a
47 742	48 936	48 486	49 940	52 437	5. Construction
225 640	236 136	244 732	255 425	256 958	6. Wholesale and retail trade, restaurants and hotels ^b
39 149	41 028	42 546	44 673	45 790	7. Transport, storage and communications
...	8. Finance, insurance, real estate and business services ^c
22 989	23 541	24 100	24 944	26 690	Dwellings
116 641	124 160	128 789	133 523	139 147	9. Community, social and personal services ^d
35 850	40 594	41 774	43 027	46 382	Government services
850 207	899 500	927 317	950 208	967 312	Subtotal
...	Less: Imputed bank service charges
...	Plus: Import duties
850 207	899 500	927 317	950 208	967 312	Total: Gross domestic product

^a Including Sanitary services.

^b Including Finance, insurance and real estate with the exception of Dwellings. Restaurants and hotels are included under Community, social and personal services.

^c Finance, insurance and real estate with the exception of Dwellings, are included in Wholesale and retail trade, restaurants and hotels. Business services are included in Community, social and personal services.

^d Including Restaurants and hotels and Business services.

II. CUENTAS NACIONALES / NATIONAL ACCOUNTS

198. PARAGUAY: INGRESOS Y GASTOS DE LOS HOGARES, INCLUIDAS LAS EMPRESAS NO FINANCIERAS NO CONSTITUIDAS EN SOCIEDAD ^a *PARAGUAY: INCOME AND OUTLAY OF HOUSEHOLDS, INCLUDING PRIVATE UNINCORPORATED NON-FINANCIAL ENTERPRISES ^a*

(Millones de guaraníes, a precios corrientes / Millions of guaraníes, at current prices)

	1970	1980	1982	1985	1986	1987
1. Remuneración de los asalariados	25 770	195 300	245 900	432 120	561 756	761 440
2. Renta neta de la propiedad y de la empresa	35 982	251 674	347 430	685 373	893 335	1 106 609
3. Prestaciones de seguridad social
4. Donaciones de asistencia social
5. Transferencias corrientes n.e.p. de residentes	1 570	7 047	18 923	29 100	36 329	47 774
6. Transferencias corrientes n.e.p. del resto del mundo
Total: Ingresos corrientes	63 322	454 021	612 253	1 146 593	1 491 420	1 915 823
7. Gasto de consumo final	58 042	399 296	552 019	1 069 726	1 344 017	1 844 158
8. Impuestos directos
9. Contribuciones a la seguridad social	1 278	9 840	14 982	23 557	27 548	25 197
10. Transferencias corrientes n.e.p. a residentes	744	1 452	2 591	8 504	7 500	7 183
11. Transferencias corrientes n.e.p. al resto del mundo
12. Ahorro	3 259	43 433	42 661	44 806	112 355	39 285
Total: Egresos corrientes	63 322	454 021	612 253	1 146 593	1 491 420	1 915 823

^a Incluye Instituciones privadas sin fines de lucro que sirven a los hogares.

1988	1989	1990	1991	1992	
974 457	1 261 794	1 575 680	2 108 985	2 872 829	1. Compensation of employees
1 663 162	2 464 873	3 667 973	4 746 589	4 992 896	2. Net property and entrepreneurial income
...	3. Social security benefits
...	4. Social assistance grants
58 762	93 117	93 787	187 048	352 216	5. Current transfers n.e.c. from residents
...	6. Current transfers n.e.c. from the rest of the world
2 696 381	3 819 784	5 337 440	7 042 622	8 217 941	Total: Current receipts
2 281 255	3 035 318	5 014 861	6 483 234	7 611 722	7. Final consumption expenditure
...	8. Direct taxes
30 355	50 781	57 500	98 004	141 883	9. Social security contributions
6 465	14 046	20 372	19 670	32 649	10. Current transfers n.e.c. to residents
...	11. Current transfers n.e.c. to rest of the world
378 306	719 639	244 707	441 714	431 687	12. Saving
2 696 381	3 819 784	5 337 440	7 042 622	8 217 941	Total: Current disbursements

^a Including Private non-profit institutions serving households.

II. CUENTAS NACIONALES / NATIONAL ACCOUNTS

199. PARAGUAY: INGRESOS Y GASTOS DEL GOBIERNO GENERAL PARAGUAY: INCOME AND OUTLAY OF THE GENERAL GOVERNMENT

(Millones de guaraníes, a precios corrientes / Millions of guaraníes, at current prices)

	1970	1980	1982	1985	1986	1987
1. Renta de la propiedad y de la empresa	955.9	7 609	6 561	9 924	16 396	21 474
2. Impuestos indirectos	5 507.1	34 578	48 297	66 350	89 570	150 830
3. Impuestos directos	800.8	8 837	11 104	15 715	20 298	35 039
4. Contribuciones a la seguridad social	1 277.9	9 840	14 982	23 557	27 548	25 197
5. Transferencias corrientes n.e.p. de residentes	744.1	1 452	2 591	8 504	7 500	7 183
6. Transferencias corrientes n.e.p. del resto del mundo
Total: Ingresos corrientes	9 285.8	62 316	83 535	124 050	161 312	239 723
7. Gasto de consumo final	6 748.1	34 732	52 272	90 214	121 790	176 600
8. Renta de la propiedad ^a	101.6	126	87	1 208	1 600	1 984
9. Subsidios	21.4	42	87	110	115	180
10. Prestaciones de seguridad social
11. Transferencias corrientes n.e.p. a residentes	1 570.3	7 047	18 923	29 100	36 329	47 774
12. Transferencias corrientes n.e.p. al resto del mundo
13. Ahorro	844.4	20 369	12 166	3 418	1 478	13 185
Total: Egresos corrientes	9 285.8	62 316	83 535	124 050	161 312	239 723

^a Corresponde a Intereses de la deuda pública.

1988	1989	1990	1991	1992	
26 122	58 319	112 300	127 070	116 348	1. <i>Property and entrepreneurial income</i>
176 703	298 051	381 011	459 969	657 380	2. <i>Indirect taxes</i>
41 385	57 018	72 322	94 174	92 386	3. <i>Direct taxes</i>
30 355	50 781	57 500	98 004	141 883	4. <i>Social security contributions</i>
6 465	14 046	20 372	19 670	32 649	5. <i>Current transfers n.e.c. from residents</i>
...	6. <i>Current transfers n.e.c. from the rest of the world</i>
281 030	478 215	643 505	798 887	1 040 646	<i>Total: Current receipts</i>
209 138	306 698	401 941	546 531	629 069	7. <i>Final consumption expenditure</i>
1 373	920	778	887	1 324	8. <i>Property income</i> ^a
238	76	89	112	159	9. <i>Subsidies</i>
...	10. <i>Social security benefits</i>
58 762	93 117	93 787	187 048	352 216	11. <i>Current transfers n.e.c. to residents</i>
...	12. <i>Current transfers n.e.c. to rest of the world</i>
11 519	77 404	146 910	64 309	57 878	13. <i>Saving</i>
281 030	478 215	643 505	798 887	1 040 646	<i>Total: Current disbursements</i>

^a *Corresponds to Interest on the public debt.*

II. CUENTAS NACIONALES / NATIONAL ACCOUNTS

200. PERU: PRODUCTO INTERNO BRUTO POR TIPO DE GASTO, A PRECIOS DE MERCADO PERU: GROSS DOMESTIC PRODUCT BY TYPE OF EXPENDITURE, AT MARKET PRICES

(Miles de nuevos soles ^a / Thousands of nuevos soles ^a)

Tipo de gasto	1970	1980	1982	1985	1986	1987
A precios corrientes						
1. Gasto de consumo final del gobierno general	34.2	666.7	2 259.6	22 457.5	43 336.1	93 852.8
2. Gasto privado de consumo final	197.1	3 658.5	11 069.5	123 412.2	254 986.7	497 603.1
3. Variación de existencias	2.1	238.7	663.9	414.0	3 232.2	11 408.7
4. Formación bruta de capital fijo	41.3	1 401.7	4 939.1	42 312.5	80 535.2	157 277.7
A.1 Construcción	24.1	752.8	3 010.8	28 598.0	54 468.9	106 979.9
2 Maquinaria y equipo	17.2	648.9	1 928.3	13 714.5	26 066.3	50 297.8
B.1 Pública	10 819.7	18 662.8	36 839.9
2 Privada	31 492.8	61 872.4	120 437.7
5. Exportaciones de bienes y servicios	50.1	1 331.7	2 805.5	39 611.2	45 420.2	68 527.2
6. Menos: Importaciones de bienes y servicios	44.8	1 329.0	3 828.8	30 304.2	53 534.1	89 230.7
Total: Producto interno bruto	280.0	5 968.4	17 908.9	197 903.2	373 976.3	739 438.8
A precios constantes de 1979						
1. Gasto de consumo final del gobierno general	223.0	367.8	410.2	369.7	382.3	404.8
2. Gasto privado de consumo final	1 785.4	2 236.4	2 376.4	2 255.7	2 592.6	2 847.2
3. Variación de existencias	5.0	148.9	149.6	-18.8	59.2	141.2
4. Formación bruta de capital fijo	436.0	882.0	1 001.9	582.9	689.8	818.2
A.1 Construcción	231.1	463.1	533.6	377.9	463.7	551.5
2 Maquinaria y equipo	204.9	418.9	468.3	205.0	226.1	266.7
B.1 Pública	112.5	224.0	287.0	166.3	174.5	209.7
2 Privada	323.5	658.0	714.9	416.6	515.3	608.5
5. Exportaciones de bienes y servicios	651.4	879.3	905.7	925.1	831.1	770.7
6. Menos: Importaciones de bienes y servicios	582.2	867.7	1 028.0	540.6	650.7	747.4
Total: Producto interno bruto	2 518.6	3 646.6	3 815.8	3 573.9	3 904.2	4 234.7

^a Hasta 1987, las cifras a precios corrientes están expresadas en nuevos soles.

1988	1989	1990	1991	1992	Type of expenditure
<i>At current prices</i>					
474.6	12 046.0	556 917.8	1 141 681.3	2 105 341.7	1. General government final consumption expenditure
3 214.2	79 089.4	4 768 173.7	27 007 587.6	42 421 300.3	2. Private final consumption expenditure
73.0	118.6	11 560.2	400 594.2	516 169.5	3. Increase in stocks
1 219.2	23 706.5	1 423 134.4	5 383 380.3	9 240 114.2	4. Gross fixed capital formation
844.6	16 104.5	940 323.2	3 443 726.8	5 862 408.5	A.1 Construction
374.6	7 602.0	482 811.2	1 939 653.5	3 377 705.7	2 Machinery and equipment
191.7	6 160.7	B.1 Public
1 027.5	17 545.8	2 Private
564.0	14 260.9	815 041.9	3 160 202.0	5 408 825.0	5. Exports of goods and services
602.8	14 106.7	784 887.8	3 986 490.0	7 239 909.0	6. Less: Imports of goods and services
4 942.3	115 114.7	6 789 940.2	33 106 955.4	52 451 841.7	Total: Gross domestic product
<i>At current 1979 prices</i>					
340.7	315.7	285.7	288.8	296.0	1. General government final consumption expenditure
2 636.5	2 185.8	2 132.6	2 159.3	2 101.9	2. Private final consumption expenditure
165.3	21.8	95.7	172.3	149.8	3. Increase in stocks
704.3	564.8	576.4	621.1	655.7	4. Gross fixed capital formation
520.9	438.8	445.6	453.3	475.2	A.1 Construction
183.4	126.0	130.8	167.8	180.5	2 Machinery and equipment
124.1	B.1 Public
580.1	2 Private
715.0	848.8	722.0	709.6	700.2	5. Exports of goods and services
680.4	508.3	568.7	628.0	677.3	6. Less: Imports of goods and services
3 881.3	3 428.6	3 243.8	3 323.1	3 226.3	Total: Gross domestic product

^a Up 1987, figures at current prices are expressed in nuevos soles.

II. CUENTAS NACIONALES / NATIONAL ACCOUNTS

201. PERU: RELACIONES ENTRE PRINCIPALES AGREGADOS DE CUENTAS NACIONALES PERU: RELATIONS AMONG MAIN NATIONAL ACCOUNTS AGGREGATES

(Miles de nuevos soles, a precios corrientes ^a / Thousands of nuevos soles, at current prices ^a)

	1970	1980	1982	1985	1986	1987
Remuneración de los asalariados	100.3	1 772.1	5 703.0	54 321.0	114 487.9	242 634.1
Más: Excedente de explotación	140.5	3 302.6	9 551.0	112 738.7	207 451.0	407 869.7
Más: Consumo de capital fijo	16.5	320.9	944.6	11 005.3	21 545.5	38 852.7
1. Igual: Producto interno bruto al costo de factores	257.3	5 395.6	16 198.6	178 065.0	343 484.4	689 356.5
Más: Impuestos indirectos	23.6	725.7	1 974.0	21 608.3	33 651.3	56 656.5
Menos: Subsidios	0.9	152.9	263.6	1 770.1	3 159.3	6 574.2
2. Igual: Producto interno bruto a precios de mercado	280.0	5 968.4	17 908.9	197 903.2	373 976.3	739 438.8
Menos: Remuneración neta de factores pagada al resto del mundo	4.5	278.0	678.2	10 006.0	10 462.2	9 851.9
3. Igual: Producto nacional bruto a precios de mercado	275.5	5 690.4	17 230.7	187 897.2	363 514.1	729 587.0
Menos: Consumo de capital fijo	16.5	320.9	944.6	11 005.3	21 545.5	38 852.7
4. Igual: Ingreso nacional a precios de mercado	259.0	5 369.5	16 286.1	176 891.9	341 968.6	690 734.3
Más: Otras transferencias corrientes netas procedentes del resto del mundo	5.4	119.9	288.6	1 020.2	1 774.5	2 817.0
5. Igual: Ingreso nacional disponible a precios de mercado	264.4	5 489.4	16 574.7	177 912.1	343 743.1	693 551.3
Menos: Gasto total de consumo final	231.3	4 325.2	13 329.1	145 869.7	298 322.8	591 455.9
6. Igual: Ahorro nacional	33.1	1 164.2	3 245.6	32 042.4	45 420.3	102 095.4
Menos: Excedente de la nación por transacciones corrientes	6.2	-155.4	-1 412.8	321.2	-16 801.6	-27 738.2
7. Igual: Formación neta de capital	26.9	1 319.6	4 658.4	31 721.2	62 221.9	129 833.7
Más: Consumo de capital fijo	16.5	320.9	944.6	11 005.3	21 545.5	38 852.7
8. Igual: Formación bruta de capital	43.4	1 640.5	5 603.0	42 726.5	83 767.4	168 686.4

^a Hasta 1987, los datos se expresan en nuevos soles.

1988	1989	1990	1991	1992	
1 342.1	31 356.2	1 637 844.0	6 484 764.7	...	<i>Compensation of employees</i>
3 000.7	70 542.3	4 228 496.6	22 727 684.6	...	<i>Plus: Operating surplus</i>
358.8	7 817.9	431 058.4	1 430 100.5	...	<i>Plus: Consumption of fixed capital</i>
4 701.7	109 716.4	6 297 399.2	30 642 549.8	52 451 841.7	<i>1. Equals: Gross domestic product at factor cost</i>
313.4	6 495.1	529 487.3	2 507 047.7	...	<i>Plus: Indirect taxes</i>
72.8	1 096.8	36 946.3	42 642.1	...	<i>Less: Subsidies</i>
4 942.3	115 114.7	6 789 940.2	33 106 955.4	...	<i>2. Equals: Gross domestic product at market prices</i>
107.3	1 616.3	159 896.9	705 296.3	...	<i>Less: Net factor income paid to the rest of the world</i>
4 835.0	113 498.5	6 630 043.3	32 401 659.1	...	<i>3. Equals: Gross national product at market prices</i>
358.8	7 817.9	431 058.4	1 430 100.5	...	<i>Less: Consumption of fixed capital</i>
4 476.2	105 680.5	6 198 984.9	30 971 558.6	...	<i>4. Equals: National income at market prices</i>
7.9	779.7	42 882.5	202 939.3	...	<i>Plus: Other net current transfers received from the rest of the world</i>
4 484.1	106 460.3	6 241 867.4	31 174 497.9	...	<i>5. Equals: National disposable income at market prices</i>
3 688.9	91 135.4	5 325 091.4	28 149 268.9	44 526 642.0	<i>Less: Total final consumption expenditure</i>
795.2	15 324.9	916 776.0	3 025 229.0	...	<i>6. Equals: National saving</i>
-138.2	-682.3	-86 860.3	-1 328 644.9	...	<i>Less: Surplus of the nation on current transactions</i>
933.4	16 007.2	1 003 636.2	4 353 874.0	...	<i>7. Equals: Net capital formation</i>
358.8	7 817.9	431 058.4	1 430 100.5	...	<i>Plus: Consumption of fixed capital</i>
1 292.3	23 825.1	1 434 694.6	5 783 974.5	9 756 283.7	<i>8. Equals: Gross capital formation</i>

^a Up to 1987, figures are expressed in nuevos soles.

II. CUENTAS NACIONALES / NATIONAL ACCOUNTS

202. PERU: PRODUCTO INTERNO BRUTO POR CLASE DE ACTIVIDAD ECONOMICA, A PRECIOS DE MERCADO

PERU: GROSS DOMESTIC PRODUCT BY KIND OF ECONOMIC ACTIVITY, AT MARKET PRICES

(Miles de nuevos soles ^a / Thousands of nuevos soles ^a)

Clase de actividad	1970	1980	1982	1985	1986	1987
A precios corrientes						
1. Agricultura, caza, silvicultura y pesca	52.3	610.3	1 709.4	18 633.9	41 930.6	76 125.6
2. Explotación de minas y canteras	13.7	904.4	1 872.8	19 512.5	11 953.0	15 758.5
3. Industrias manufactureras	55.4	1 206.4	3 275.1	48 066.0	90 680.6	172 794.5
4. Electricidad, gas y agua	2.0	51.5	190.7	2 344.4	3 588.4	6 381.1
5. Construcción	17.3	342.3	1 589.3	14 087.3	28 243.9	58 328.8
6. Comercio al por mayor y al por menor, restaurantes y hoteles	36.9	1 060.2	3 130.9	35 563.8	76 483.8	150 841.9
7. Transportes, almacenamiento y comunicaciones	15.2	396.2	1 089.3	12 183.0	20 333.3	40 142.5
8. Establecimientos financieros, seguros, bienes inmuebles y servicios prestados a las empresas	45.7	590.8	2 248.7	19 454.4	39 962.5	80 477.1
Viviendas	23.7	121.0	295.8	1 473.3	2 248.3	3 458.1
9. Servicios comunales, sociales y personales	36.9	765.3	2 787.9	29 726.1	64 584.2	145 918.6
Servicios gubernamentales ^b	24.4	461.0	1 566.8	16 102.8	33 873.9	77 057.6
Subtotal	275.3	5 927.3	17 894.1	199 571.4	377 760.4	746 768.8
Menos: Comisión imputada de los servicios bancarios	4.4	118.7	404.2	5 716.5	11 687.5	20 430.1
Más: Derechos de importación	9.0	159.8	418.9	4 048.3	7 903.4	13 100.2
Total: Producto interno bruto	280.0	5 968.4	17 908.9	197 903.2	373 976.3	739 438.8
A precios constantes de 1979						
1. Agricultura, caza, silvicultura y pesca	405.4	381.5	428.3	443.4	470.7	494.7
2. Explotación de minas y canteras	229.8	468.7	459.9	453.2	432.9	420.0
3. Industrias manufactureras	626.7	866.8	862.4	779.9	901.5	1 017.1
4. Electricidad, gas y agua	15.1	39.0	45.3	40.5	47.6	51.3
5. Construcción	133.0	202.3	229.5	164.0	199.0	234.3
6. Comercio al por mayor y al por menor, restaurantes y hoteles	431.1	653.8	689.2	617.5	704.9	774.4
7. Transportes, almacenamiento y comunicaciones	130.2	235.9	247.7	237.8	257.7	283.5
8. Establecimientos financieros, seguros, bienes inmuebles y servicios prestados a las empresas	256.5	386.1	410.5	424.4	447.8	483.8
Viviendas	64.9	88.6	92.2	95.3	98.1	101.5
9. Servicios comunales, sociales y personales	259.1	393.2	409.4	456.7	491.2	515.1
Servicios gubernamentales ^b	144.4	233.5	241.7	279.0	302.5	316.9
Subtotal	2 487.0	3 627.2	3 782.1	3 617.4	3 953.5	4 274.2
Menos: Comisión imputada de los servicios bancarios	51.7	82.3	90.2	111.1	125.2	127.2
Más: Derechos de importación	83.3	101.7	123.9	67.6	75.9	87.7
Total: Producto interno bruto	2 518.6	3 646.6	3 815.8	3 573.9	3 904.2	4 234.7

^a Hasta 1987, las cifras a precios corrientes están expresadas en nuevos soles.

^b Incluye las actividades de los Productores de servicios gubernamentales generadas en distintas ramas de la CIU.

1988	1989	1990	1991	1992	Kind of activity
<i>At current prices</i>					
409.5	9 256.3	493 676.2	2 229 191.7	3 391 120.0	1. Agriculture, hunting, forestry and fishing
110.3	3 212.1	164 140.1	728 372.0	1 165 588.0	2. Mining and quarrying
1 474.9	29 089.4	1 830 939.2	9 293 533.1	13 768 211.5	3. Manufacturing
22.7	404.0	40 183.3	204 278.4	417 237.6	4. Electricity, gas and water
446.3	8 948.4	555 621.6	2 827 781.3	4 871 764.3	5. Construction
924.9	21 962.7	1 266 541.2	6 336 897.3	9 965 810.2	6. Wholesale and retail trade, restaurants and hotels
246.5	5 707.5	352 953.5	1 848 263.0	2 997 036.8	7. Transport, storage and communications
598.6	15 079.9	1 025 767.7	5 846 156.9	9 804 302.6	8. Finance, insurance, real estate and business services
11.6	309.5	22 048.7	53 037.0	89 071.2	Dwellings
784.5	21 578.8	1 138 749.6	4 568 519.8	7 340 928.8	9. Community, social and personal services
374.3	9 579.0	407 520.1	789 957.4	1 402 964.4	Government services ^b
5 018.1	115 239.1	6 868 572.4	33 882 993.5	53 721 999.8	Subtotal
131.6	1 339.6	145 798.5	1 033 379.0	1 625 320.0	Less: Imputed bank service charges
55.9	1 215.3	67 166.3	257 340.9	355 161.9	Plus: Import duties
4 942.3	115 114.7	6 789 940.2	33 106 955.4	52 451 841.7	Total: Gross domestic product
<i>At constant 1979 prices</i>					
533.5	508.0	475.4	479.9	453.6	1. Agriculture, hunting, forestry and fishing
357.1	339.7	310.2	302.8	293.2	2. Mining and quarrying
903.1	761.6	717.4	755.2	703.4	3. Manufacturing
51.6	50.9	51.1	57.5	50.9	4. Electricity, gas and water
218.5	186.4	192.3	188.8	196.5	5. Construction
689.4	579.4	562.9	593.9	580.7	6. Wholesale and retail trade, restaurants and hotels
268.1	243.0	229.8	239.4	242.0	7. Transport, storage and communications
442.2	427.1	424.1	437.4	438.7	8. Finance, insurance, real estate and business services
101.6	102.6	103.6	104.3	104.8	Dwellings
469.2	409.9	355.2	340.4	336.7	9. Community, social and personal services
288.5	247.5	217.4	200.1	201.1	Government services ^b
3 932.7	3 506.0	3 318.4	3 395.3	3 295.7	Subtotal
125.1	118.4	120.2	122.5	123.7	Less: Imputed bank service charges
73.7	41.1	45.6	50.4	54.3	Plus: Import duties
3 881.3	3 428.6	3 243.8	3 323.1	3 226.3	Total: Gross domestic product

^a Up 1987, figures at current prices are expressed in nuevos soles.

^b Including activities of Producers of government services generated in various branches of the ISIC.

II. CUENTAS NACIONALES / NATIONAL ACCOUNTS

203. PERU: INGRESOS Y GASTOS DE LOS HOGARES, INCLUIDAS LAS EMPRESAS NO FINANCIERAS NO CONSTITUIDAS EN SOCIEDAD ^a *PERU: INCOME AND OUTLAY OF HOUSEHOLDS, INCLUDING PRIVATE UNINCORPORATED NON-FINANCIAL ENTERPRISES ^a*

(Miles de nuevos soles, a precios corrientes ^b / *Thousands of nuevos soles, at current prices ^b*)

	1980	1982	1983	1984	1985	1986
1. Remuneración de los asalariados	1 596.6	5 148.5	9 567.1	19 488.7	48 814.7	102 104.9
2. Renta neta de la propiedad y de la empresa	2 769.1 ^c	8 758.8 ^c	15 521.2 ^c	34 970.1 ^c	96 958.4 ^c	191 482.9 ^c
3. Prestaciones de seguridad social	98.0	296.3	523.1	1 026.7	2 359.4	5 674.7
4. Donaciones de asistencia social
5. Transferencias corrientes n.e.p. de residentes	390.0	1 160.8	2 306.2	4 238.6	10 569.6	21 575.7
6. Transferencias corrientes n.e.p. del resto del mundo
Total: Ingresos corrientes	4 853.7	15 364.4	27 917.6	59 724.1	158 702.1	320 838.2
7. Gasto de consumo final	3 658.5	11 069.5	21 098.7	45 532.4	123 412.2	254 986.7
8. Impuestos directos	48.5	133.9	231.4	540.3	1 092.3	1 392.6
9. Contribuciones a la seguridad social	115.6	327.7	638.3	1 154.1	3 479.1	7 563.6
10. Transferencias corrientes n.e.p. a residentes	93.0	326.5	751.9	1 626.4	3 974.5	7 867.6
11. Transferencias corrientes n.e.p. al resto del mundo
12. Ahorro	938.1	3 506.8	5 197.3	10 870.9	26 744.0	49 027.7
Total: Egresos corrientes	4 853.7	15 364.4	27 917.6	59 724.1	158 702.1	320 838.2

^a Comprende Instituciones privadas sin fines de lucro que sirven a los hogares. A partir de 1987, las series se refieren al Sector privado total.

^b Hasta 1987, los datos se expresan en nuevos soles.

^c Incluye Excedente de explotación de las empresas constituidas en sociedad no consideradas en el sector de las sociedades privadas.

1987	1988	1989	1990	1991	
214 683.2	1 227.4	28 794.5	1 645 531.3	6 509 999.6	1. Compensation of employees
392 768.3	2 729.0	72 087.3	4 256 740.2	20 239 074.8	2. Net property and entrepreneurial income
13 623.1	66.5	1 294.6	59 592.8	450 879.0	3. Social security benefits
...	4. Social assistance grants
49 077.4	214.0	5 043.2	172 047.2	1 471 336.3	5. Current transfers n.e.c. from residents
...	6. Current transfers n.e.c. from the rest of the world
670 152.0	4 237.0	107 219.5	6 133 911.5	28 671 289.7	Total: Current receipts
497 603.1	3 214.2	79 089.4	4 768 173.7	27 007 587.6	7. Final consumption expenditure
2 574.5	11.6	336.8	12 391.2	71 003.0	8. Direct taxes
15 909.8	65.2	1 346.0	64 056.8	534 368.2	9. Social security contributions
18 473.0	89.9	2 180.4	40 772.5	47 215.8	10. Current transfers n.e.c. to residents
...	11. Current transfers n.e.c. to rest of the world
135 591.6	856.0	24 267.0	1 248 517.3	1 011 115.1	12. Saving
670 152.0	4 237.0	107 219.5	6 133 911.5	28 671 289.7	Total: Current disbursements

^a Including Private non-profit institutions serving households. From 1987 onward, series refer to Private sector.

^b Up 1987, figures are expressed in nuevos soles.

^c Including Operating surplus of incorporated enterprises not classified as private corporations.

II. CUENTAS NACIONALES / NATIONAL ACCOUNTS

204. PERU: INGRESOS Y GASTOS DEL GOBIERNO GENERAL PERU: INCOME AND OUTLAY OF THE GENERAL GOVERNMENT

(Miles de nuevos soles, a precios corrientes ^a / Thousands of nuevos soles, at current prices ^a)

	1980	1982	1983	1984	1985	1986
1. Renta de la propiedad y de la empresa	218.6	590.8	975.4	2 085.5	6 233.5	2 991.7
2. Impuestos indirectos	725.7	1 974.0	3 152.5	6 815.1	21 608.3	33 651.3
3. Impuestos directos	424.4	782.4	1 060.4	2 115.2	4 794.7	13 343.4
4. Contribuciones a la seguridad social	115.6	327.7	638.3	1 154.1	3 479.1	7 563.6
5. Transferencias corrientes n.e.p. de residentes ^b	202.8	336.1	962.6	2 151.3	5 137.1	10 907.8
6. Transferencias corrientes n.e.p. del resto del mundo ^c
Total: Ingresos corrientes	1 687.0	4 011.0	6 789.1	14 321.1	41 252.7	68 457.8
7. Gasto de consumo final	666.7	2 259.6	4 076.9	8 103.6	22 457.5	43 336.1
8. Renta de la propiedad	228.3	519.2	1 411.0	3 074.7	8 174.9	8 830.7
9. Subsidios	152.9	263.6	405.3	618.4	1 770.2	3 159.3
10. Prestaciones de seguridad social	98.0	296.3	523.1	1 026.7	2 359.4	5 674.7
11. Transferencias corrientes n.e.p. a residentes ^d	429.7	802.4	1 672.0	3 315.4	8 028.5	9 232.8
12. Transferencias corrientes n.e.p. al resto del mundo ^c
13. Ahorro	111.5	-130.3	-1 299.2	-1 817.7	-1 537.8	-1 775.8
Total: Egresos corrientes	1 687.0	4 011.0	6 789.1	14 321.1	41 252.7	68 457.8

^a Hasta el año 1987 las cifras están expresadas en nuevos soles.

^b Incluye Otras transferencias del exterior.

^c Se incluye en Otras transferencias de residentes.

^d Incluye Transferencias corrientes n.e.p al resto del mundo.

^e Se incluye en Transferencias corrientes n.e.p a residentes.

1987	1988	1989	1990	1991	
3 397.4	35.8	974.9	44 112.7	109 614.9	1. Property and entrepreneurial income
56 656.5	313.4	6 495.1	529 487.3	2 507 047.7	2. Indirect taxes
17 761.9	120.6	1 993.2	117 879.8	535 309.2	3. Direct taxes
15 909.7	65.2	1 346.0	64 056.8	534 368.2	4. Social security contributions
25 069.1	118.9	3 686.3	128 451.5	805 050.5	5. Current transfers n.e.c. from residents ^b
...	6. Current transfers n.e.c. from the rest of the world ^c
118 794.6	653.9	14 495.5	883 988.1	4 491 390.5	Total: Current receipts
93 852.8	474.6	12 046.0	556 917.7	1 141 681.3	7. Final consumption expenditure
13 223.8	101.1	1 420.9	163 614.3	825 860.5	8. Property income
6 574.1	72.8	1 096.8	36 946.3	42 642.1	9. Subsidies
13 623.1	66.5	1 294.6	59 597.2	450 900.3	10. Social security benefits
21 714.0	103.2	2 377.6	171 617.2	1 630 327.7	11. Current transfers n.e.c. to residents ^d
...	12. Current transfers n.e.c. to rest of the world ^e
-30 193.2	-164.3	-3 740.2	-104 704.6	399 978.6	13. Saving
118 794.6	653.9	14 495.5	883 988.1	4 491 390.5	Total: Current disbursements

^a Up to 1987 figures are expressed in nuevos soles.

^b Including Other transfers from exterior.

^c Included in Other transfer from residents.

^d Including Current transfers n.e.c to rest of the world.

^e Included in Current transfers n.e.c to residents.

II. CUENTAS NACIONALES / NATIONAL ACCOUNTS

205. REPUBLICA DOMINICANA: PRODUCTO INTERNO BRUTO POR TIPO DE GASTO, A PRECIOS DE MERCADO DOMINICAN REPUBLIC: GROSS DOMESTIC PRODUCT BY TYPE OF EXPENDITURE, AT MARKET PRICES

(Millones de pesos / Millions of pesos)

Tipo de gasto	1970	1980	1982	1985	1986	1987
A precios corrientes						
1. Gasto de consumo final del gobierno general	172.0	504.0	779.4	1 112.1	1 126.3	897.9
2. Gasto privado de consumo final ^a	1 137.7	5 108.8	5 985.8	10 719.6	11 725.0	15 216.9
3. Variación de existencias ^b	38.4	81.8	99.3	52.2	85.2	117.5
4. Formación bruta de capital fijo	245.9	1 583.5	1 491.2	2 853.8	3 491.0	5 318.9
A.1 Construcción	147.0	970.0	1 074.2	1 967.3	2 266.7	3 500.8
2 Maquinaria y equipo	98.9	613.5	417.0	886.5	1 224.3	1 818.1
B.1 Pública	76.1	361.9	299.2	806.8	645.7	1 679.7
2 Privada	169.9	1 221.6	1 191.9	2 047.0	2 845.3	3 639.2
5. Exportaciones de bienes y servicios	255.9	1 271.3	1 141.8	4 087.5	4 061.1	5 480.2
6. Menos: Importaciones de bienes y servicios	364.5	1 918.7	1 533.1	4 852.8	4 708.2	7 495.3
Total: Producto interno bruto	1 485.5	6 630.7	7 964.4	13 972.4	15 780.4	19 536.1
A precios constantes de 1970						
1. Gasto de consumo final del gobierno general	172.0	260.7	337.4	361.0	341.1	297.7
2. Gasto privado de consumo final ^a	1 137.7	2 201.7	2 309.8	2 240.2	2 282.4	2 404.2
3. Variación de existencias ^b	38.4	52.3	51.3	22.1	26.0	39.9
4. Formación bruta de capital fijo	245.9	695.7	496.7	603.8	711.7	819.8
A.1 Construcción	147.0	399.8	326.0	347.9	387.0	565.4
2 Maquinaria y equipo	98.9	295.9	170.7	255.9	324.7	254.4
B.1 Pública	76.1	169.6	101.3	172.0	143.1	262.7
2 Privada	169.9	526.1	395.4	431.8	568.6	557.1
5. Exportaciones de bienes y servicios	255.9	560.0	518.3	564.3	581.1	652.7
6. Menos: Importaciones de bienes y servicios	364.5	866.6	644.3	656.5	708.3	687.5
Total: Producto interno bruto	1 485.5	2 903.8	3 069.2	3 134.9	3 234.0	3 526.8

^a Incluye una parte de Variación de existencias.

^b Comprende sólo la Variación de existencias de maná, tabaco en rama y frijoles, y de las actividades Minería e Industrias manufactureras.

1988	1989	1990	1991	1992	Type of expenditure
<i>At current prices</i>					
1 163.7	1 823.6	2 306.6	4 059.9	5 955.7	1. General government final consumption expenditure
20 465.7	32 269.5	49 166.4	75 587.4	82 009.8	2. Private final consumption expenditure ^a
89.2	100.2	120.3	126.7	150.0	3. Increase in stocks ^b
8 033.5	11 683.6	13 038.6	18 288.3	23 242.4	4. Gross fixed capital formation
5 978.4	8 706.9	9 571.5	13 354.8	17 021.7	A.1 Construction
2 055.1	2 976.7	3 467.1	4 933.5	6 220.7	2 Machinery and equipment
2 519.2	3 784.7	4 064.9	6 157.2	7 826.2	B.1 Public
5 514.3	7 898.9	8 973.7	12 131.1	15 416.2	2 Private
10 249.7	11 937.7	15 195.6	21 470.5	23 317.6	5. Exports of goods and services
11 649.1	15 421.6	19 272.5	28 131.2	34 864.9	6. Less: Imports of goods and services
28 352.7	42 393.0	60 555.0	91 401.7	99 810.6	Total: Gross domestic product
<i>At constant 1970 prices</i>					
295.8	349.3	351.2	384.9	416.0	1. General government final consumption expenditure
2 439.1	2 486.8	2 315.6	2 305.2	2 470.9	2. Private final consumption expenditure ^a
24.8	19.5	17.0	20.2	30.0	3. Increase in stocks ^b
811.5	944.0	747.2	718.4	827.9	4. Gross fixed capital formation
588.3	664.7	536.2	469.6	558.6	A.1 Construction
223.2	279.3	211.0	248.8	269.3	2 Machinery and equipment
252.5	305.5	229.5	228.5	267.4	B.1 Public
559.0	638.5	517.7	489.9	560.5	2 Private
672.4	692.8	794.5	782.6	913.9	5. Exports of goods and services
699.8	803.1	723.9	740.7	917.2	6. Less: Imports of goods and services
3 543.8	3 689.3	3 501.6	3 470.6	3 741.5	Total: Gross domestic product

^a Includes a part of Increase in stocks.

^b Only includes Increase in stocks in the case of peanuts, raw tobacco and beans and of Mining and Manufacturing activities only.

II. CUENTAS NACIONALES / NATIONAL ACCOUNTS

206. REPUBLICA DOMINICANA: RELACIONES ENTRE PRINCIPALES AGREGADOS DE CUENTAS NACIONALES DOMINICAN REPUBLIC: RELATIONS AMONG MAIN NATIONAL ACCOUNTS AGGREGATES

(Millones de pesos, a precios corrientes / Millions of pesos, at current prices)

	1970	1980	1982	1985	1986	1987
Remuneración de los asalariados ^a
Más: Excedente de explotación ^b	1 236.2	5 729.0	7 017.8	11 971.3	13 272.2	16 387.9
Más: Consumo de capital fijo	89.1	394.5	473.8	831.4	938.9	1 162.4
1. Igual: Producto interno bruto al costo de factores	1 325.3	6 123.5	7 491.6	12 802.7	14 211.1	17 550.3
Más: Impuestos indirectos	160.2 ^c	507.2 ^c	472.8 ^c	1 173.1 ^c	1 569.3 ^c	1 985.8 ^c
Menos: Subsidios	... ^d	... ^d	... ^d	3.4	... ^d	... ^d
2. Igual: Producto interno bruto a precios de mercado	1 485.5	6 630.7	7 964.4	13 972.4	15 780.4	19 536.1
Menos: Remuneración neta de factores pagada al resto del mundo ^e	25.1	211.5	254.8	699.3	487.9	810.1
3. Igual: Producto nacional bruto a precios de mercado	1 460.4	6 419.2	7 709.6	13 273.1	15 292.5	18 726.0
Menos: Consumo de capital fijo	89.1	394.5	473.8	831.4	938.9	1 162.4
4. Igual: Ingreso nacional a precios de mercado	1 371.3	6 024.7	7 235.8	12 441.7	14 353.6	17 563.6
Más: Otras transferencias corrientes netas procedentes del resto del mundo ^e	...	187.8	205.0	1 101.0	835.2	1 236.4
5. Igual: Ingreso nacional disponible a precios de mercado	1 371.3	6 212.5	7 440.8	13 542.7	15 188.8	18 800.0
Menos: Gasto total de consumo final	1 309.7	5 612.8 ^f	6 765.2 ^f	11 831.7 ^f	13 371.9 ^f	16 114.8 ^f
6. Igual: Ahorro nacional	61.6 ^g	599.7	675.6	1 711.0	1 816.9	2 685.2
Menos: Excedente de la nación por transacciones corrientes ^e	-133.6 ^g	-671.1	-442.6	-312.0	-581.5	-1 398.1
7. Igual: Formación neta de capital	195.2	1 270.8	1 118.2	2 023.0	2 398.4	4 083.3
Más: Consumo de capital fijo	89.1	394.5	473.8	831.4	938.9	1 162.4
8. Igual: Formación bruta de capital	284.3	1 665.3 ^h	1 90.5 ^h	2 854.4 ^h	3 337.3 ^h	5 245.7 ^h

^a Se incluye en Excedente de explotación.

^b Incluye Remuneración de los asalariados.

^c Incluye Subsidios.

^d Se incluye en Impuestos indirectos.

^e Desde 1982, esta partida fue calculada sobre la base de los datos del Balance de pagos.

^f Incluye una parte de la Variación de existencias.

^g No incluye Otras transferencias corrientes netas procedentes del resto del mundo.

^h Comprende sólo Variación de existencias de maní, tabaco en rama y frijoles y de las actividades Minería e Industrias manufactureras.

1988	1989	1990	1991	1992	
...	Compensation of employees ^a
23 717.3	36 013.5	52 633.9	79 353.0	81 557.8	Plus: Operating surplus ^b
1 687.0	2 522.4	3 633.3	5 484.1	5 988.6	Plus: Consumption of fixed capital
25 404.3	38 535.9	56 267.2	84 837.1	87 546.4	1. Equals: Gross domestic product at factor cost
2 948.4 ^c	3 857.1 ^c	4 287.8 ^c	6 564.6 ^c	12 264.2 ^c	Plus: Indirect taxes
... ^d	... ^d	... ^d	... ^d	... ^d	Less: Subsidies
28 352.7	42 393.0	60 555.0	91 401.7	99 810.6	2. Equals: Gross domestic product at market prices
896.8	392.8	-505.5	-378.0	-492.0	Less: Net factor income paid to the rest of the world ^e
27 455.9	42 000.2	61 060.5	91 779.7	100 302.6	3. Equals: Gross national product at market prices
1 687.0	2 522.4	3 633.3	5 484.1	5 988.6	Less: Consumption of fixed capital
25 768.9	39 477.8	57 427.2	86 295.6	94 314.0	4. Equals: National income at market prices
2 238.3	3 240.5	4 602.9	4 831.3	5 397.5	Plus: Other net current transfers received from the rest of the world ^e
28 007.2	42 718.3	62 030.1	91 126.9	99 711.5	5. Equals: National disposable income at market prices
21 629.4 ^f	34 093.1 ^f	51 473.0 ^f	79 647.3 ^f	87 965.5 ^f	Less: Total final consumption expenditure
6 377.8	8 625.2	10 557.1	11 479.6	11 746.0	6. Equals: National saving
-120.0	-1 717.9	-110.8	-739.5	-5 006.9	Less: Surplus of the nation on current transactions ^e
6 497.8	10 343.1	10 667.9	12 219.1	16 752.9	7. Equals: Net capital formation
1 687.0	2 522.4	3 633.3	5 484.1	5 988.6	Plus: Consumption of fixed capital
8 184.8 ^h	12 865.5 ^h	14 301.2 ^h	17 703.2 ^h	22 741.5 ^h	8. Equals: Gross capital formation

^a Included in Operating surplus.

^b Including Compensation of employees.

^c Including Subsidies.

^d Included in Indirect taxes.

^e From 1982 onward, this item was calculated on the basis of the data from the Balance of Payments.

^f Includes part of Increase in stocks.

^g Does not include Other net current transfers from the rest of the world.

^h Only includes Increase in stocks in the case of peanuts, raw tobacco and beans and of Mining and Manufacturing activities.

II. CUENTAS NACIONALES / NATIONAL ACCOUNTS

207. REPUBLICA DOMINICANA: PRODUCTO INTERNO BRUTO POR CLASE DE ACTIVIDAD ECONOMICA, A PRECIOS DE MERCADO DOMINICAN REPUBLIC: GROSS DOMESTIC PRODUCT BY KIND OF ECONOMIC ACTIVITY, AT MARKET PRICES

(Millones de pesos / Millions of pesos)

Clase de actividad	1970	1980	1982	1985	1986	1987
A precios corrientes						
1. Agricultura, caza, silvicultura y pesca	345.2	1 336.4	1 411.9	2 426.5	2 588.8	3 654.7
2. Explotación de minas y canteras	22.7	351.7	206.3	624.8	607.2	1 043.1
3. Industrias manufactureras	275.4	1 015.4	1 454.8	2 436.6	2 738.8	2 866.0
4. Electricidad, gas y agua ^a	17.5	30.0	82.4	274.9	260.2	126.8
5. Construcción	72.7	479.4	535.1	888.6	1 100.4	1 771.0
6. Comercio al por mayor y al por menor, restaurantes y hoteles ^b	237.6	1 047.8	1 350.3	2 268.6	2 485.0	3 069.0
7. Transportes, almacenamiento y comunicaciones	114.8	362.3	419.8	1 157.5	1 296.2	1 050.0
8. Establecimientos financieros, seguros, bienes inmuebles y servicios prestados a las empresas ^c	127.2	793.9	1 029.2	1 462.9	1 692.6	2 074.5
Viviendas	100.2	556.2	693.4	982.1	1 090.0	1 511.0
9. Servicios comunales, sociales y personales ^d	272.4	1 213.8	1 474.6	2 432.0	3 011.2	3 881.0
Servicios gubernamentales	152.1	551.9	663.7	1 546.2	1 675.0	1 957.0
Subtotal	1 485.5	6 630.7	7 964.4	13 972.4	15 780.4	19 536.1
Menos: Comisión imputada de los servicios bancarios
Más: Derechos de importación
Total: Producto interno bruto	1 485.5	6 630.7	7 964.4	13 972.4	15 780.4	19 536.1
A precios constantes de 1970						
1. Agricultura, caza, silvicultura y pesca	345.2	484.2	534.3	531.3	528.5	543.8
2. Explotación de minas y canteras	22.7	124.6	93.8	134.7	119.7	150.7
3. Industrias manufactureras	275.4	530.2	562.3	515.0	550.8	610.0
4. Electricidad, gas y agua ^a	17.5	49.0	48.4	59.4	62.7	69.4
5. Construcción	72.7	197.5	183.1	192.0	221.8	297.4
6. Comercio al por mayor y al por menor, restaurantes y hoteles ^b	237.6	473.6	520.2	489.1	504.3	540.9
7. Transportes, almacenamiento y comunicaciones	114.8	230.5	256.6	241.7	249.2	308.6
8. Establecimientos financieros, seguros, bienes inmuebles y servicios prestados a las empresas ^c	127.2	268.6	277.7	332.2	351.2	370.1
Viviendas	100.2	198.1	201.2	212.2	214.5	219.4
9. Servicios comunales, sociales y personales ^d	272.4	545.5	592.8	639.5	645.8	635.9
Servicios gubernamentales	152.1	280.1	311.9	333.6	331.9	314.6
Subtotal	1 485.5	2 903.8	3 069.2	3 134.9	3 234.0	3 526.8
Menos: Comisión imputada de los servicios bancarios
Más: Derechos de importación
Total: Producto interno bruto	1 485.5	2 903.8	3 069.2	3 134.9	3 234.0	3 526.8

^a Se refiere sólo a Electricidad.

^b Restaurantes y hoteles se incluyen en Servicios comunales, sociales y personales.

^c Servicios prestados a las empresas se incluyen en Servicios comunales, sociales y personales.

^d Incluye Gas y agua, Restaurantes y hoteles y Servicios prestados a las empresas.

1988	1989	1990	1991	1992	Kind of activity
<i>At current prices</i>					
5 173.0	7 557.8	10 533.7	16 361.3	...	1. Agriculture, hunting, forestry and fishing
1 397.0	1 997.0	2 515.8	3 449.9	...	2. Mining and quarrying
3 979.0	5 866.2	8 140.3	12 279.0	...	3. Manufacturing
137.8	143.0	115.3	867.8	...	4. Electricity, gas and water ^a
2 786.0	4 043.8	4 902.2	6 523.4	...	5. Construction
3 946.0	6 048.9	8 458.0	12 939.9	...	6. Wholesale and retail trade, restaurants and hotels ^b
1 520.0	2 307.2	3 407.7	5 414.2	...	7. Transport, storage and communications
2 995.0	4 043.5	5 782.0	8 875.2	...	8. Finance, insurance, real estate and business services ^c
2 638.0	3 022.7	4 892.5	7 432.5	...	Dwellings
6 418.9	10 385.6	16 700.0	24 691.0	...	9. Community, social and personal services ^d
2 748.8	4 064.2	6 058.9	9 091.5	...	Government services
28 352.7	42 393.0	60 555.0	91 401.7	99 810.6	Subtotal
...	Less: Imputed bank service charges
...	Plus: Import duties
28 352.7	42 393.0	60 555.0	91 401.7	99 810.6	Total: Gross domestic product
<i>At constant 1970 prices</i>					
536.6	548.7	514.3	526.4	556.7	1. Agriculture, hunting, forestry and fishing
140.2	139.3	116.6	111.5	90.9	2. Mining and quarrying
590.8	603.7	560.8	559.0	628.9	3. Manufacturing
67.1	61.4	54.6	57.1	74.2	4. Electricity, gas and water ^a
306.9	347.5	279.9	245.5	305.6	5. Construction
520.9	521.2	494.1	492.1	542.8	6. Wholesale and retail trade, restaurants and hotels ^b
311.4	340.3	329.5	337.3	375.5	7. Transport, storage and communications
398.0	433.5	449.0	451.9	454.6	8. Finance, insurance, real estate and business services ^c
223.9	227.9	228.2	228.5	230.3	Dwellings
671.9	693.7	702.8	689.8	712.3	9. Community, social and personal services ^d
339.5	349.0	358.8	352.0	366.1	Government services
3 543.8	3 689.3	3 501.6	3 470.6	3 741.5	Subtotal
...	Less: Imputed bank service charges
...	Plus: Import duties
3 543.8	3 689.3	3 501.6	3 470.6	3 741.5	Total: Gross domestic product

^a Only refers to Electricity.

^b Restaurants and hotels are included in Community, social and personal services.

^c Business services are included in Community, social and personal services.

^d Including Gas and water, Restaurants and hotels and Business services.

II. CUENTAS NACIONALES / NATIONAL ACCOUNTS

208. SAINT KITTS Y NEVIS: PRODUCTO INTERNO BRUTO POR TIPO DE GASTO, A PRECIOS DE MERCADO SAINT KITTS AND NEVIS: GROSS DOMESTIC PRODUCT BY TYPE OF EXPENDITURE, AT MARKET PRICES

(Millones de dólares del Caribe Oriental, a precios corrientes /
Millions of East Caribbean dollars, at current prices)

Tipo de gasto	1980	1981	1982	1983	1984	1985
1. Gasto de consumo final del gobierno general	27.1	39.7	36.5	36.8	45.4	47.4
2. Gasto privado de consumo final ^a	92.3	108.9	117.3	133.1	136.5	137.5
3. Variación de existencias ^b
4. Formación bruta de capital fijo	49.4	46.1	55.0	59.9	57.1	63.9
A.1 Construcción	27.3	28.0	35.2	38.7	33.2	38.9
2 Maquinaria y equipo	22.2	18.1	19.8	21.3	23.8	24.9
B.1 Pública
2 Privada
5. Exportaciones de bienes y servicios	86.7	92.2	80.6	78.8	104.1	116.6
6. Menos: Importaciones de bienes y servicios	125.9	136.6	130.4	150.4	157.1	164.0
Total: Producto interno bruto	129.6	150.3	159.1	158.3	186.0	201.4

^a Incluye Variación de existencias.

^b Se incluye en Gasto privado de consumo final.

1986	1987	1988	1989	1990	Type of expenditure
50.3	56.9	60.2	67.4	69.5	1. General government final consumption expenditure
193.2	193.2	208.9	223.5	300.0	2. Private final consumption expenditure ^a
...	3. Increase in stocks ^b
69.4	98.0	191.3	224.8	190.7	4. Gross fixed capital formation
43.1	55.7	92.1	101.5	110.4	A.1 Construction
26.2	42.3	99.2	123.3	80.3	2 Machinery and equipment
...	B.1 Public
...	2 Private
158.0	187.1	194.0	218.8	207.2	5. Exports of goods and services
215.2	246.9	316.3	349.8	355.0	6. Less: Imports of goods and services
255.5	288.3	338.1	384.7	412.4	Total: Gross domestic product

^a Including Increase in stocks.

^b Included in Private final consumption expenditure.

II. CUENTAS NACIONALES / NATIONAL ACCOUNTS

209. SAINT KITTS Y NEVIS: PRODUCTO INTERNO BRUTO POR CLASE DE ACTIVIDAD ECONOMICA, AL COSTO DE FACTORES SAINT KITTS AND NEVIS: GROSS DOMESTIC PRODUCT BY KIND OF ECONOMIC ACTIVITY, AT FACTOR COST

(Millones de dólares del Caribe Oriental / Millions of East Caribbean dollars)

Clase de actividad	1980	1982	1983	1984	1985	1986
A precios corrientes						
1. Agricultura, caza, silvicultura y pesca	16.5	20.3	16.2	19.2	16.4	22.9
2. Explotación de minas y canteras	0.3	0.4	0.5	0.4	0.5	0.5
3. Industrias manufactureras	15.7	18.7	17.6	22.6	21.9	32.8
4. Electricidad, gas y agua	0.9	1.4	1.4	1.6	1.8	4.4
5. Construcción	10.6	13.6	15.0	12.8	15.1	16.7
6. Comercio al por mayor y al por menor, restaurantes y hoteles	17.5	20.8	22.6	28.0	35.8	44.1
7. Transportes, almacenamiento y comunicaciones	10.0	17.5	16.4	19.5	21.1	26.3
8. Establecimientos financieros, seguros, bienes inmuebles y servicios prestados a las empresas	11.9	16.4	16.3	19.5	20.9	28.8
Viviendas	6.7	7.8	8.1	8.5	9.0	9.5
9. Servicios comunales, sociales y personales	24.4	35.9	37.8	44.5	46.3	50.9
Servicios gubernamentales	19.2	28.6	29.9	36.1	37.3	41.3
Subtotal	107.8	145.0	143.8	168.1	179.8	227.4
Menos: Comisión imputada de los servicios bancarios	4.4	6.2	7.1	8.9	8.01	3.2
Más: Derechos de importación
Total: Producto interno bruto	103.4	138.8	136.7	159.2	171.8	214.2
A precios constantes de 1977						
1. Agricultura, caza, silvicultura y pesca	13.4	14.1	11.5	12.0	11.7	11.4
2. Explotación de minas y canteras	0.2	0.3	0.3	0.3	0.3	0.3
3. Industrias manufactureras	13.6	13.2	11.7	13.2	12.4	13.5
4. Electricidad, gas y agua	0.9	1.0	1.0	1.1	1.2	1.3
5. Construcción	7.7	9.5	10.4	8.7	9.8	10.3
6. Comercio al por mayor y al por menor, restaurantes y hoteles	12.0	12.7	13.4	16.0	18.5	20.7
7. Transportes, almacenamiento y comunicaciones	6.9	9.4	9.6	10.5	11.5	13.7
8. Establecimientos financieros, seguros, bienes inmuebles y servicios prestados a las empresas	9.8	10.6	10.8	11.4	11.9	12.6
Viviendas	5.5	5.6	5.7	5.8	6.0	6.2
9. Servicios comunales, sociales y personales	19.4	22.3	23.2	27.4	28.7	28.8
Servicios gubernamentales	15.7	17.5	18.5	22.4	23.5	23.3
Subtotal	83.9	93.1	92.0	100.4	106.0	112.6
Menos: Comisión imputada de los servicios bancarios	3.6	3.3	3.3	3.6	3.8	4.2
Más: Derechos de importación
Total: Producto interno bruto	80.3	89.8	88.7	96.8	102.2	108.4

1987	1988	1989	1990	1991	Kind of activity
<i>At current prices</i>					
25.9	28.1	24.9	23.3	28.1	1. Agriculture, hunting, forestry and fishing
0.6	1.4	1.5	2.6	2.7	2. Mining and quarrying
35.4	44.3	45.8	46.2	50.7	3. Manufacturing
3.0	2.7	3.6	4.8	5.0	4. Electricity, gas and water
21.3	34.2	38.4	51.7	53.3	5. Construction
54.7	57.3	72.4	78.5	88.8	6. Wholesale and retail trade, restaurants and hotels
30.0	40.5	45.4	55.1	61.9	7. Transport, storage and communications
27.2	33.0	39.5	40.9	43.7	8. Finance, insurance, real estate and business services
10.0	10.6	11.4	12.3	13.2	Dwellings
54.8	60.1	67.6	75.5	83.9	9. Community, social and personal services
44.6	49.5	56.2	63.2	70.8	Government services
252.9	301.5	339.5	378.6	418.1	Subtotal
12.9	16.8	22.4	20.7	22.0	Less: Imputed bank service charges
...	Plus: Import duties
240.0	284.7	317.1	357.9	396.1	Total: Gross domestic product
<i>At constant 1977 prices</i>					
11.6	12.3	11.7	9.6	11.2	1. Agriculture, hunting, forestry and fishing
0.4	0.7	0.7	1.0	1.0	2. Mining and quarrying
13.2	13.7	13.9	12.1	13.2	3. Manufacturing
1.4	1.5	1.5	1.7	1.9	4. Electricity, gas and water
12.5	17.2	18.1	20.0	20.3	5. Construction
23.4	24.6	29.5	30.1	31.7	6. Wholesale and retail trade, restaurant and hotels
15.2	19.1	21.3	24.6	28.1	7. Transport, storage and communications
13.1	13.5	14.4	14.7	15.3	8. Finance, insurance, real estate and business services
6.3	6.5	6.6	6.8	7.1	Dwellings
30.1	30.2	31.3	32.7	33.8	9. Community, social and personal services
24.4	24.6	25.6	26.9	27.8	Government services
120.9	132.7	142.4	146.6	156.4	Subtotal
4.4	4.8	6.0	6.0	6.2	Less: Imputed bank service charges
...	Plus: Import duties
116.5	127.8	136.4	140.5	150.1	Total: Gross domestic product

II. CUENTAS NACIONALES / NATIONAL ACCOUNTS

210. SANTA LUCIA: PRODUCTO INTERNO BRUTO POR TIPO DE GASTO GASTO, A PRECIOS DE MERCADO

SAINT LUCIA: GROSS DOMESTIC PRODUCT BY TYPE OF EXPENDITURE, AT MARKET PRICES

(Millones de dólares del Caribe Oriental /Millions of East Caribbean dollars)

Tipo de gasto	1980	1982	1984	1985	1986	1987
A precios corrientes						
1. Gasto de consumo final del gobierno general	63.2	93.2	96.8	113.9	124.8	129.9
2. Gasto privado de consumo final	271.5	323.5	387.7	398.3	482.5	561.5
3. Variación de existencias
4. Formación bruta de capital fijo	123.7	129.8	104.0	123.3	150.0	160.5
A.1 Construcción	81.0	86.4	68.1	82.3	94.5	102.5
2 Maquinaria y equipo	42.7	43.4	35.9	41.0	55.5	58.0
B.1 Pública
2 Privada
5. Exportaciones de bienes y servicios	241.2	224.0	280.1	313.6	449.5	486.3
6. Menos: Importaciones de bienes y servicios	339.4	325.0	336.8	362.5	499.2	562.2
Total: Producto interno bruto	360.2	445.4	531.8	586.6	707.6	776.0
A precios constantes de 1990						
1. Gasto de consumo final del gobierno general	100.6	126.8	119.6	133.8	140.8	143.9
2. Gasto privado de consumo final	419.2	417.6	484.4	496.3	561.3	639.4
3. Variación de existencias
4. Formación bruta de capital fijo	131.8	137.5	128.5	159.6	180.3	185.1
A.1 Construcción	90.6	82.8	84.7	101.3	112.5	117.5
2 Maquinaria y equipo	41.2	54.7	43.8	58.3	67.8	67.6
B.1 Pública
2 Privada
5. Exportaciones de bienes y servicios	325.6	276.6	344.2	391.6	518.6	524.8
6. Menos: Importaciones de bienes y servicios	441.8	386.2	432.1	486.0	589.8	651.8
Total: Producto interno bruto	535.4	572.2	644.6	695.3	811.2	841.3

1988	1989	1990	1991	1992	Type of expenditure
<i>At current prices</i>					
134.0	165.7	170.8	180.0	191.0	1. General government final consumption expenditure
581.5	719.8	748.3	841.9	922.3	2. Private final consumption expenditure
...	3. Increase in stocks
221.3	291.3	276.6	295.2	305.3	4. Gross fixed capital formation
137.8	189.0	156.9	189.7	192.8	A.1 Construction
83.5	102.3	119.7	105.5	112.5	2 Machinery and equipment
...	B.1 Public
...	2 Private
651.1	681.7	778.2	816.1	924.6	5. Exports of goods and services
703.7	856.5	902.6	976.2	1 071.6	6. Less: Imports of goods and services
884.1	1 001.9	1 071.3	1 157.0	1 271.6	Total: Gross domestic product
<i>At constant 1990 prices</i>					
143.0	171.2	170.8	181.2	...	1. General government final consumption expenditure
644.7	718.4	748.3	766.5	...	2. Private final consumption expenditure
...	3. Increase in stocks
242.9	302.2	276.6	288.9	...	4. Gross fixed capital formation
147.2	198.4	156.9	188.3	...	A.1 Construction
95.7	103.8	119.7	100.6	...	2 Machinery and equipment
...	B.1 Public
...	2 Private
715.6	717.6	778.2	765.0	...	5. Exports of goods and services
788.5	873.1	902.6	909.6	...	6. Less: Imports of goods and services
957.7	1 036.3	1 071.3	1 092.0	...	Total: Gross domestic product

II. CUENTAS NACIONALES / NATIONAL ACCOUNTS

211. SANTA LUCIA: PRODUCTO INTERNO BRUTO POR CLASE DE ACTIVIDAD ECONOMICA, AL COSTO DE FACTORES SAINT LUCIA: GROSS DOMESTIC PRODUCT BY KIND OF ECONOMIC ACTIVITY, AT FACTOR COST

(Millones de dólares del Caribe Oriental / Millions of East Caribbean dollars)

Clase de actividad	1980	1982	1984	1985	1986	1987
A precios corrientes						
1. Agricultura, caza, silvicultura y pesca	44.7	54.0	68.2	77.8	110.3	86.7
2. Explotación de minas y canteras	3.9	3.2	2.3	2.6	2.7	2.6
3. Industrias manufactureras	32.5	35.3	40.9	43.4	50.0	55.5
4. Electricidad, gas y agua	5.5	8.6	13.6	16.2	15.5	16.8
5. Construcción	31.5	33.6	26.5	32.0	36.7	40.0
6. Comercio al por mayor y al por menor, restaurantes y hoteles	74.7	84.3	99.6	107.7	140.5	161.9
7. Transportes, almacenamiento y comunicaciones	38.8	58.7	77.3	85.6	97.2	117.1
8. Establecimientos financieros, seguros, bienes inmuebles y servicios prestados a las empresas	41.0	50.4	58.0	64.4	70.380.8	
Viviendas	19.5	24.4	26.3	28.4	31.7	35.3
9. Servicios comunales, sociales y personales	52.6	77.2	94.2	105.7	112.3	122.0
Servicios gubernamentales	41.2	62.3	76.3	86.7	90.8	98.9
Subtotal	325.2	405.3	480.6	535.4	635.5	683.4
Menos: Comisión imputada de los servicios bancarios	14.4	17.5	21.4	23.3	25.9	28.9
Más: Derechos de importación
Total: Producto interno bruto	310.7	387.7	459.3	512.1	609.7	654.4
A precios constantes de 1990						
1. Agricultura, caza, silvicultura y pesca	69.1	69.1	83.4	88.8	112.8	88.1
2. Explotación de minas y canteras	4.1	3.3	2.9	3.2	3.2	3.0
3. Industrias manufactureras	32.5	29.0	39.3	51.3	61.2	64.0
4. Electricidad, gas y agua	11.8	14.0	15.8	16.3	17.8	18.8
5. Construcción	33.3	34.5	33.0	39.4	43.7	45.9
6. Comercio al por mayor y al por menor, restaurantes y hoteles	126.2	120.0	134.0	139.7	172.5	179.9
7. Transportes, almacenamiento y comunicaciones	58.4	75.0	79.4	90.8	103.8	114.6
8. Establecimientos financieros, seguros, bienes inmuebles y servicios prestados a las empresas	63.4	68.7	76.4	81.7	88.992.9	
Viviendas	38.1	40.1	42.2	43.3	44.4	45.5
9. Servicios comunales, sociales y personales	85.8	106.2	115.4	121.5	123.4	133.8
Servicios gubernamentales	70.2	87.9	94.4	101.1	100.8	109.8
Subtotal	484.6	519.8	579.6	632.7	727.3	741.0
Menos: Comisión imputada de los servicios bancarios	17.7	20.0	23.9	26.9	31.2	33.1
Más: Derechos de importación
Total: Producto interno bruto	466.9	499.7	555.6	605.7	696.0	707.7

1988	1989	1990	1991	1992	Kind of activity
<i>At current prices</i>					
119.7	112.3	130.6	128.4	149.6	1. Agriculture, hunting, forestry and fishing
3.6	6.2	5.1	5.4	5.6	2. Mining and quarrying
62.2	69.5	73.0	77.7	81.5	3. Manufacturing
17.3	20.0	23.8	24.2	27.7	4. Electricity, gas and water
53.6	73.5	61.0	73.8	75.0	5. Construction
					6. Wholesale and retail trade, restaurants and hotels
171.1	194.0	223.6	249.0	276.2	7. Transport, storage and communications
128.7	139.5	157.6	166.5	177.9	8. Finance, insurance, real estate and business services
92.0	111.9	123.6	134.0	153.0	Dwellings
39.2	43.8	49.2	55.0	60.6	9. Community, social and personal services
125.0	154.3	152.7	164.0	174.1	Government services
99.9	127.1	123.0	132.0	139.1	Subtotal
773.2	881.2	951.0	1 023.0	1 120.6	Less: Imputed bank service charges
36.0	44.1	52.0	55.3	62.4	Plus: Import duties
...	Total: Gross domestic product
737.2	837.9	898.9	967.7	1 058.3	
<i>At constant 1990 prices</i>					
129.9	116.1	130.6	110.5	138.5	1. Agriculture, hunting, forestry and fishing
3.8	6.6	5.1	5.4	5.9	2. Mining and quarrying
69.2	69.4	73.0	66.4	68.1	3. Manufacturing
20.8	21.8	23.8	25.9	27.6	4. Electricity, gas and water
57.3	77.2	61.0	73.3	74.0	5. Construction
					6. Wholesale and retail trade, restaurants and hotels
192.5	202.4	223.6	231.9	244.6	7. Transport, storage and communications
127.8	142.1	157.6	165.9	173.5	8. Finance, insurance, real estate and business services
105.4	118.3	123.6	128.0	134.1	Dwellings
46.7	47.9	49.2	50.5	51.8	9. Community, social and personal services
131.8	158.6	152.7	158.7	162.4	Government services
105.9	130.8	123.0	128.3	131.3	Subtotal
838.5	912.5	951.0	966.0	1 028.7	Less: Imputed bank service charges
41.1	47.4	52.0	52.7	55.4	Plus: Import duties
...	Total: Gross domestic product
797.5	865.0	898.9	913.3	973.2	

II. CUENTAS NACIONALES / NATIONAL ACCOUNTS

212. SAN VICENTE Y LAS GRANADINAS: PRODUCTO INTERNO BRUTO POR TIPO DE GASTO, A PRECIOS DE MERCADO SAINT VINCENT AND THE GRENADINES: GROSS DOMESTIC PRODUCT BY TYPE OF EXPENDITURE, AT MARKET PRICES

(Millones de dólares del Caribe Oriental, a precios corrientes /
Millions of East Caribbean dollars, at current prices)

Tipo de gasto	1980	1982	1983	1984	1985	1986
1. Gasto de consumo final del gobierno general	37.4	54.0	58.3	62.9	60.2	67.8
2. Gasto privado de consumo final	140.9 ^a	177.4 ^a	195.4 ^a	175.6	175.7	197.5
3. Variación de existencias	... ^b	... ^b	... ^b	6.9	9.9	2.8
4. Formación bruta de capital fijo	62.8	64.7	62.9	70.5	76.2	98.9
A.1 Construcción	41.1	46.1	42.1	38.1	44.7	66.2
2 Maquinaria y equipo	21.7	18.7	20.8	32.4	31.5	32.7
B.1 Pública
2 Privada
5. Exportaciones de bienes y servicios	89.5	135.9	155.7	193.0	222.5	257.2
6. Menos: Importaciones de bienes y servicios	170.9	204.7	217.5	231.6	239.9	280.7
Total: Producto interno bruto	159.7	227.4	254.9	277.2	304.6	343.5

^a Incluye Variación de existencias.

^b Se incluye en Gasto privado de consumo final.

1987	1988	1989	1990	1991	Type of expenditure
76.6	80.3	92.0	93.6	117.6	1. General government final consumption expenditure
250.3	252.8	349.3	352.9	432.0	2. Private final consumption expenditure
9.9	13.6	12.5	7.1	7.7	3. Increase in stocks
115.0	121.1	125.5	159.1	168.9	4. Gross fixed capital formation
72.4	76.0	81.4	95.9	105.8	A.1 Construction
42.6	45.0	44.1	63.2	63.1	2 Machinery and equipment
...	B.1 Public
...	2 Private
245.2	334.6	299.5	370.5	308.9	5. Exports of goods and services
313.3	368.6	409.5	458.2	470.4	6. Less: Imports of goods and services
383.7	433.7	469.3	524.9	564.7	Total: Gross domestic product

^a Including Increase in stocks.

^b Included in Private final consumption expenditure.

II. CUENTAS NACIONALES / NATIONAL ACCOUNTS

213. SAN VICENTE Y LAS GRANADINAS: RELACIONES ENTRE PRINCIPALES AGREGADOS DE CUENTAS NACIONALES SAINT VINCENT AND THE GRENADINES: RELATIONS AMONG MAIN NATIONAL ACCOUNTS AGGREGATES

(Millones de dólares del Caribe Oriental, a precios corrientes /
Millions of East Caribbean dollars, at current prices)

	1980	1982	1983	1984	1985	1986
Remuneración de los asalariados
Más: Excedente de explotación
Más: Consumo de capital fijo
1. Igual: Producto interno bruto al costo de factores	135.5	190.6	212.7	232.6	252.3	284.6
Más: Impuestos indirectos	25.0	37.1	44.9	47.1	53.8	60.1
Menos: Subsidios	0.8	0.3	2.7	2.4	1.5	1.2
2. Igual: Producto interno bruto a precios de mercado	159.7	227.4	254.9	277.2	304.6	343.5
Menos: Remuneración neta de factores pagada al resto del mundo	2.4	7.3	6.2	8.1	5.1	9.2
3. Igual: Producto nacional bruto a precios de mercado	157.3	220.1	248.7	269.1	299.5	334.3
Menos: Consumo de capital fijo
4. Igual: Ingreso nacional a precios de mercado
Más: Otras transferencias corrientes netas procedentes del resto del mundo
5. Igual: Ingreso nacional disponible a precios de mercado
Menos: Gasto total de consumo final	178.3 ^a	231.5 ^a	253.7 ^a	238.5	235.9	265.3
6. Igual: Ahorro nacional
Menos: Excedente de la nación por transacciones corrientes
7. Igual: Formación neta de capital
Más: Consumo de capital fijo
8. Igual: Formación bruta de capital	62.8^b	64.7^b	62.9^b	77.5	86.1	101.7

^a Incluye Variación de existencias.

^b Variación de existencias se incluye en Gasto privado de consumo final.

1987	1988	1989	1990	1991	
...	<i>Compensation of employees</i>
...	<i>Plus: Operating surplus</i>
...	<i>Plus: Consumption of fixed capital</i>
318.0	358.5	390.4	443.7	476.9	<i>1. Equals: Gross domestic product at factor cost</i>
67.3	77.1	80.3	82.6	89.1	<i>Plus: Indirect taxes</i>
1.6	1.8	1.3	1.3	1.3	<i>Less: Subsidies</i>
383.7	433.7	469.4	525.0	564.7	<i>2. Equals: Gross domestic product at market prices</i>
12.0	18.9	21.0	30.4	31.0	<i>Less: Net factor income paid to the rest of the world</i>
371.7	414.8	448.4	494.6	533.7	<i>3. Equals: Gross national product at market prices</i>
...	<i>Less: Consumption of fixed capital</i>
...	<i>4. Equals: National income at market prices</i>
...	<i>Plus: Other net current transfers received from the rest of the world</i>
...	<i>5. Equals: National disposable income at market prices</i>
326.9	333.1	441.3	446.5	549.6	<i>Less: Total final consumption expenditure</i>
...	<i>6. Equals: National saving</i>
...	<i>Less: Surplus of the nation on current transactions</i>
...	<i>7. Equals: Net capital formation</i>
...	<i>Plus: Consumption of fixed capital</i>
124.9	134.7	138.0	166.2	176.7	<i>8. Equals: Gross capital formation</i>

^a Including Increase in stocks.

^b Increase in stocks is included in Private final consumption expenditure.

II. CUENTAS NACIONALES / NATIONAL ACCOUNTS

214. SAN VICENTE Y LAS GRANADINAS: PRODUCTO INTERNO BRUTO POR CLASE DE ACTIVIDAD ECONOMICA, AL COSTO DE FACTORES SAINT VINCENT AND THE GRENADINES: GROSS DOMESTIC PRODUCT BY KIND OF ECONOMIC ACTIVITY, AT FACTOR COST

(Millones de dólares del Caribe Oriental / Millions of East Caribbean dollars)

Clase de actividad	1980	1982	1984	1985	1986	1987
A precios corrientes						
1. Agricultura, caza, silvicultura y pesca	19.8	31.9	43.2	49.5	54.8	54.2
2. Explotación de minas y canteras	0.5	0.6	0.5	0.5	0.8	0.9
3. Industrias manufactureras	14.5	21.2	29.5	29.3	29.4	32.7
4. Electricidad, gas y agua	3.4	5.5	7.6	10.0	11.0	13.5
5. Construcción	18.4	21.8	16.6	19.4	28.5	31.5
6. Comercio al por mayor y al por menor, restaurantes y hoteles	20.3	26.7	30.7	33.7	37.2	42.4
7. Transportes, almacenamiento y comunicaciones	23.8	34.6	41.3	46.5	53.4	61.2
8. Establecimientos financieros, seguros, bienes inmuebles y servicios prestados a las empresas ^a	15.1	20.5	27.1	26.0	29.3	32.1
Viviendas ^b	6.8	8.2	9.2	9.4	9.6	10.0
9. Servicios comunales, sociales y personales ^c	27.2	38.6	47.9	49.5	53.2	62.5
Servicios gubernamentales	22.6	32.9	41.5	42.9	46.5	55.6
Subtotal	142.9	201.4	244.5	264.3	297.6	331.0
Menos: Comisión imputada de los servicios bancarios	7.4	10.8	11.9	12.0	13.0	13.0
Total: Producto interno bruto	135.5	190.6	232.6	252.3	284.6	318.0
A precios constantes de 1977						
1. Agricultura, caza, silvicultura y pesca	12.5	18.7	21.5	23.3	24.2	23.1
2. Explotación de minas y canteras	0.3	0.3	0.3	0.4	0.4	0.4
3. Industrias manufactureras	11.4	12.2	13.6	13.8	14.6	16.0
4. Electricidad, gas y agua	3.3	3.8	4.1	4.3	4.7	5.3
5. Construcción	11.2	11.5	12.1	12.4	14.3	16.1
6. Comercio al por mayor y al por menor, restaurantes y hoteles	15.7	16.1	17.2	18.5	20.3	22.4
7. Transportes, almacenamiento y comunicaciones	19.8	23.4	27.7	29.3	31.9	34.9
8. Establecimientos financieros, seguros, bienes inmuebles y servicios prestados a las empresas ^a	9.2	9.6	10.7	10.1	10.6	10.5
Viviendas ^b	4.4	4.6	4.8	4.8	4.9	5.0
9. Servicios comunales, sociales y personales ^c	20.2	20.8	21.9	22.4	23.0	23.7
Servicios gubernamentales	17.1	17.5	18.4	18.9	19.5	20.1
Subtotal	103.6	116.4	129.1	134.5	144.0	152.4
Menos: Comisión imputada de los servicios bancarios	4.3	4.4	3.9	3.8	3.8	3.3
Más: Derechos de importación
Total: Producto interno bruto	99.3	112.0	125.2	130.7	140.2	149.1

^a Servicios prestados a las empresas se incluyen en Servicios comunales, sociales y personales.

^b Se refiere a Bienes inmuebles.

^c Incluye Servicios prestados a las empresas.

1988	1989	1990	1991	1992	Kind of activity
<i>At current prices</i>					
65.1	67.9	83.9	79.1	89.8	1. Agriculture, hunting, forestry and fishing
1.0	1.0	1.2	1.4	1.5	2. Mining and quarrying
38.2	43.0	38.5	43.4	45.9	3. Manufacturing
17.7	19.0	21.6	22.8	24.0	4. Electricity, gas and water
33.3	35.9	42.3	46.7	52.6	5. Construction
					6. Wholesale and retail trade, restaurants and hotels
46.2	51.9	61.8	59.2	66.4	7. Transport, storage and communications
70.9	79.5	93.6	102.4	108.1	8. Finance, insurance, real estate and business services ^a
34.8	42.6	49.2	52.0	54.4	Dwellings ^b
10.4	10.9	12.0	12.9	13.6	9. Community, social and personal services ^c
66.9	75.0	77.9	86.1	90.5	Government services
59.7	67.5	69.6	77.2	81.2	Subtotal
374.0	415.8	470.0	493.1	533.2	Less: Imputed bank service charges
15.5	25.4	26.2	27.5	28.9	Total: Gross domestic product
358.5	390.4	443.8	465.6	504.3	
<i>At constant 1977 prices</i>					
28.9	29.2	33.9	30.7	33.4	1. Agriculture, hunting, forestry and fishing
0.5	0.5	0.5	0.6	0.6	2. Mining and quarrying
16.8	18.9	15.8	15.8	16.2	3. Manufacturing
5.9	6.0	6.8	7.1	7.3	4. Electricity, gas and water
16.7	17.9	19.3	20.9	22.3	5. Construction
					6. Wholesale and retail trade, restaurants and hotels
23.9	25.9	22.3	24.1	26.0	7. Transport, storage and communications
38.2	43.8	49.4	53.3	54.8	8. Finance, insurance, real estate and business services ^a
10.2	11.6	11.7	11.9	12.2	Dwellings ^b
5.0	5.1	5.2	5.2	5.3	9. Community, social and personal services ^c
24.3	24.9	25.1	25.9	26.4	Government services
20.6	21.2	21.3	22.1	22.6	Subtotal
165.4	178.7	184.8	190.3	199.1	Less: Imputed bank service charges
3.3	5.2	5.2	5.4	5.6	Plus: Import duties
...	Total: Gross domestic product
162.1	173.5	179.6	184.9	193.5	

^a Business services are included in Community, social and personal services.

^b Refers to Real estate.

^c Including Business services.

II. CUENTAS NACIONALES / NATIONAL ACCOUNTS

215. SURINAME: PRODUCTO INTERNO BRUTO POR TIPO DE GASTO, A PRECIOS DE MERCADO *SURINAME: GROSS DOMESTIC PRODUCT BY TYPE OF EXPENDITURE, AT MARKET PRICES*

(Millones de florines, a precios corrientes / *Millions of guilders, at current prices*)

Tipo de gasto	1980	1982	1983	1984	1985	1986
1. Gasto de consumo final del gobierno general	338.5	520.1	437.2	498.8	588.5	655.8
2. Gasto privado de consumo final	915.6	1 084.3	1 314.0	1 119.3	961.0	757.8
3. Variación de existencias	78.3	-8.8	-81.9	-110.1	-60.0	50.5
4. Formación bruta de capital fijo	342.2	516.1	357.6	314.0	312.2	340.7
A.1 Construcción	211.7	254.0	187.4	181.2	214.8	219.2
2 Maquinaria y equipo	130.5	262.2	170.1	132.8	97.5	121.5
B.1 Pública	175.9	288.9	165.7	110.2	104.9	124.6
2 Privada	166.3	227.2	191.9	203.8	207.3	216.1
5. Exportaciones de bienes y servicios	1 094.2	909.5	775.5	749.4	641.7	581.0
6. Menos: Importaciones de bienes y servicios	1 179.2	1 190.8	1 035.1	843.1	696.9	582.9
Total: Producto interno bruto	1 589.7	1 830.4	1 767.2	1 728.3	1 746.5	1 802.8

216. SURINAME: RELACIONES ENTRE PRINCIPALES AGREGADOS DE CUENTAS NACIONALES *SURINAME: RELATIONS AMONG MAIN NATIONAL ACCOUNTS AGGREGATES*

(Millones de florines, a precios corrientes / *Millions of guilders, at current prices*)

	1980	1982	1983	1984	1985	1986
Remuneración de los asalariados	782.4	1 024.4	1 063.4	1 085.7	1 128.6	1 154.4
Más: Excedente de explotación	388.0	378.5	294.9	255.6	240.2	310.6
Más: Consumo de capital fijo	171.6	182.3	182.5	173.0	194.6	191.5
1. Igual: Producto interno bruto al costo de factores	1 342.0	1 585.3	1 540.8	1 514.2	1 563.5	1 656.4
Más: Impuestos indirectos	273.8	277.9	259.2	245.2	204.0	178.0
Menos: Subsidios	26.1	32.8	32.8	31.1	21.0	31.5
2. Igual: Producto interno bruto a precios de mercado	1 589.7	1 830.4	1 767.2	1 728.3	1 746.5	1 802.8
Menos: Remuneración neta de factores pagada al resto del mundo	30.4	-12.8	19.9	-2.5	0.9	5.4
3. Igual: Producto nacional bruto a precios de mercado	1 559.3	1 843.2	1 747.3	1 730.8	1 745.6	1 797.4
Menos: Consumo de capital fijo	171.6	182.3	182.5	173.0	194.6	191.5
4. Igual: Ingreso nacional a precios de mercado	1 387.7	1 660.9	1 564.8	1 557.8	1 551.0	1 605.9
Más: Otras transferencias corrientes netas procedentes del resto del mundo	11.7	-4.7	-14.3	-13.2	-9.1	-8.8
5. Igual: Ingreso nacional disponible a precios de mercado	1 399.4	1 656.2	1 550.5	1 544.6	1 541.9	1 597.1
Menos: Gasto total de consumo final	1 254.1	1 604.4	1 751.2	1 618.1	1 549.5	1 413.6
6. Igual: Ahorro nacional	145.3	51.8	-200.6	-73.5	-7.6	183.5
Menos: Excedente de la nación por transacciones corrientes	-103.7	-273.2	-293.8	-104.4	-65.2	-16.1
7. Igual: Formación neta de capital	249.0	325.0	93.2	30.9	57.6	199.6
Más: Consumo de capital fijo	171.6	182.3	182.5	173.0	194.6	191.5
8. Igual: Formación bruta de capital	420.6	507.3	275.6	203.9	252.1	391.1

1987	1988	1989	1990	1991	Type of expenditure
736.5	848.3	814.7	777.0	1 101.9	1. General government final consumption expenditure
622.1	971.3	1 058.7	1 567.8	1 686.3	2. Private final consumption expenditure
195.6	57.8	115.8	77.1	160.4	3. Increase in stocks
313.3	329.5	449.4	583.2	600.2	4. Gross fixed capital formation
217.9	222.2	293.1	342.2	360.8	A.1 Construction
95.4	107.3	156.4	240.9	239.5	2 Machinery and equipment
75.1	110.3	161.5	226.8	210.1	B.1 Public
238.2	219.2	287.9	356.4	390.1	2 Private
608.8	680.6	1 022.6	868.6	657.3	5. Exports of goods and services
502.1	566.2	754.7	844.4	793.9	6. Less: Imports of goods and services
1 974.1	2 321.3	2 706.6	3 029.3	3 412.2	Total: Gross domestic product

1987	1988	1989	1990	1991	
1 182.7	1 253.9	1 322.3	1 403.2	1 649.0	Compensation of employees
416.1	641.4	872.6	1 000.2	1 013.8	Plus: Operating surplus
236.0	243.9	287.2	340.7	416.2	Plus: Consumption of fixed capital
1 834.8	2 139.2	2 482.1	2 744.1	3 079.1	1. Equals: Gross domestic product at factor cost
164.1	205.1	256.5	318.5	366.2	Plus: Indirect taxes
24.8	23.1	32.0	33.3	33.1	Less: Subsidies
1 974.1	2 321.3	2 706.6	3 029.3	3 412.2	2. Equals: Gross domestic product at market prices
8.2	15.3	11.1	15.2	20.0	Less: Net factor income paid to the rest of the world
1 965.9	2 306.0	2 695.5	3 014.1	3 392.2	3. Equals: Gross national product at market prices
236.0	243.9	287.2	340.7	416.2	Less: Consumption of fixed capital
1 729.9	2 062.1	2 408.3	2 673.4	2 975.9	4. Equals: National income at market prices
-6.7	-8.2	-10.0	-12.3	-13.1	Plus: Other net current transfers received from the rest of the world
1 723.2	2 053.9	2 398.3	2 661.1	2 962.8	5. Equals: National disposable income at market prices
1 358.6	1 819.6	1 873.4	2 344.8	2 788.2	Less: Total final consumption expenditure
364.6	234.3	524.8	316.3	174.7	6. Equals: National saving
91.8	90.9	246.8	-3.3	-169.7	Less: Surplus of the nation on current transactions
272.8	143.4	278.0	319.6	344.4	7. Equals: Net capital formation
236.0	243.9	287.2	340.7	416.2	Plus: Consumption of fixed capital
508.8	387.3	565.2	660.3	760.6	8. Equals: Gross capital formation

II. CUENTAS NACIONALES / NATIONAL ACCOUNTS

217. SURINAME: PRODUCTO INTERNO BRUTO POR CLASE DE ACTIVIDAD ECONOMICA, AL COSTO DE FACTORES SURINAME: GROSS DOMESTIC PRODUCT BY KIND OF ECONOMIC ACTIVITY, AT FACTOR COST

(Millones de florines / Millions of guilders)

Clase de actividad	1980	1982	1983	1984	1985	1986
A precios corrientes						
1. Agricultura, caza, silvicultura y pesca	122.7	144.3	126.9	134.5	142.7	165.6
2. Explotación de minas y canteras	96.8	132.9	95.7	92.7	94.6	79.0
3. Industrias manufactureras	249.1	225.8	195.3	197.4	206.6	224.0
4. Electricidad, gas y agua	87.1	69.7	92.9	88.0	72.8	73.6
5. Construcción	88.6	110.2	99.7	106.5	97.2	107.3
6. Comercio al por mayor y al por menor, restaurantes y hoteles	273.3	314.5	310.6	271.2	267.8	286.0
7. Transportes, almacenamiento y comunicaciones	71.5	81.7	86.5	94.9	113.8	115.5
8. Establecimientos financieros, seguros, bienes inmuebles y servicios prestados a las empresas	176.5	222.9	202.5	204.4	239.7	276.5
Viviendas ^a	73.8	82.1	83.9	86.7	92.3	102.3
9. Servicios comunales, sociales y personales	247.7	375.8	406.0	399.3	417.6	441.4
Servicios gubernamentales	225.9	346.3	373.9	374.1	396.6	408.7
Subtotal	1 413.3	1 677.8	1 616.1	1 588.9	1 652.8	1 768.9
Menos: Comisión imputada de los servicios bancarios	71.3	92.5	75.3	74.7	89.3	112.5
Más: Derechos de importación
Total: Producto interno bruto	1 342.0	1 585.3	1 540.8	1 514.2	1 563.5	1 656.4
A precios constantes de 1980						
1. Agricultura, caza, silvicultura y pesca	122.7	134.7	122.9	127.6	129.4	126.1
2. Explotación de minas y canteras	96.8	80.6	60.4	77.3	91.7	104.0
3. Industrias manufactureras	249.1	214.0	193.6	187.5	199.6	205.1
4. Electricidad, gas y agua	87.1	63.3	64.0	63.9	67.8	81.8
5. Construcción	88.6	104.5	94.4	98.1	87.0	93.4
6. Comercio al por mayor y al por menor, restaurantes y hoteles	273.3	269.7	255.2	214.9	191.3	172.0
7. Transportes, almacenamiento y comunicaciones	71.5	69.2	69.1	68.2	70.8	71.3
8. Establecimientos financieros, seguros, bienes inmuebles y servicios prestados a las empresas	176.5	197.2	175.1	170.2	194.5	194.2
Viviendas ^a	73.8	77.9	79.3	80.5	84.5	87.5
9. Servicios comunales, sociales y personales	247.7	319.5	344.5	342.9	354.7	362.3
Servicios gubernamentales	225.9	298.5	322.3	322.5	333.2	342.6
Subtotal	1 413.3	1 452.6	1 379.2	1 350.6	1 386.7	1 410.2
Menos: Comisión imputada de los servicios bancarios	71.3	75.6	56.2	52.6	62.4	75.8
Más: Derechos de importación
Total: Producto interno bruto	1 342.0	1 377.0	1 322.9	1 298.0	1 324.2	1 334.3

^a Incluye Servicios prestados a las empresas.

1987	1988	1989	1990	1991	Kind of activity
<i>At current prices</i>					
204.2	233.9	243.6	310.7	378.0	1. Agriculture, hunting, forestry and fishing
62.5	79.7	89.9	91.4	88.9	2. Mining and quarrying
200.9	256.5	292.3	318.5	306.5	3. Manufacturing
89.3	136.4	116.8	107.9	143.7	4. Electricity, gas and water
117.9	128.9	177.9	193.4	242.9	5. Construction
					6. Wholesale and retail trade, restaurants and hotels
311.5	378.6	514.2	572.5	585.7	7. Transport, storage and communications
138.0	160.2	166.5	180.5	192.5	8. Finance, insurance, real estate and business services
338.4	400.2	540.9	624.0	691.0	Dwellings ^a
134.1	155.4	253.1	333.5	342.8	9. Community, social and personal services
506.4	543.6	549.1	561.7	709.4	Government services
472.6	506.8	514.0	527.1	677.5	Subtotal
1 969.1	2 318.0	2 691.2	2 960.6	3 338.5	Less: Imputed bank service charges
134.3	178.8	209.0	216.5	259.4	Plus: Import duties
...	Total: Gross domestic product
1 834.8	2 139.2	2 482.1	2 744.1	3 079.1	
<i>At constant 1980 prices</i>					
133.0	132.3	129.1	129.9	144.7	1. Agriculture, hunting, forestry and fishing
85.6	123.1	131.7	129.3	131.6	2. Mining and quarrying
160.2	183.9	186.9	179.3	174.6	3. Manufacturing
76.2	102.2	110.0	123.2	126.1	4. Electricity, gas and water
77.2	75.9	68.1	58.7	64.3	5. Construction
					6. Wholesale and retail trade, restaurants and hotels
122.2	138.4	182.9	170.6	138.7	7. Transport, storage and communications
80.9	80.8	76.9	75.7	76.4	8. Finance, insurance, real estate and business services
218.9	230.3	245.7	250.7	246.4	Dwellings ^a
89.2	92.7	93.2	100.9	92.3	9. Community, social and personal services
390.4	391.4	394.5	402.1	416.1	Government services
371.5	370.8	375.5	382.1	396.8	Subtotal
1 344.6	1 458.3	1 525.7	1 519.6	1 518.7	Less: Imputed bank service charges
92.5	103.8	113.8	116.1	116.3	Plus: Import duties
...	Total: Gross domestic product
1 252.2	1 354.5	1 411.9	1 403.5	1 402.4	

^a Including Business services.

II. CUENTAS NACIONALES / NATIONAL ACCOUNTS

218. TRINIDAD Y TABAGO: PRODUCTO INTERNO BRUTO POR TIPO DE GASTO, A PRECIOS DE MERCADO TRINIDAD AND TOBAGO: GROSS DOMESTIC PRODUCT BY TYPE OF EXPENDITURE, AT MARKET PRICES

(Millones de dólares de Trinidad y Tabago / Millions of Trinidad and Tobago dollars)

Tipo de gasto	1981	1982	1983	1984	1985	1986
A precios corrientes						
1. Gasto de consumo final del gobierno general	2 110.4	4 031.8	3 907.4	4 178.7	4 109.3	4 041.8
2. Gasto privado de consumo final	8 602.6	11 188.4	11 786.2	10 274.7	9 824.4	10 716.7
3. Variación de existencias	389.1	658.9	-6.3	101.1	-265.0	134.9
4. Formación bruta de capital fijo	4 282.9	5 032.5	4 796.4	4 364.0	3 655.9	3 593.0
A.1 Construcción	2 273.0	2 847.2	3 002.9	2 518.1	1 912.2	1 707.0
2 Maquinaria y equipo	2 009.9	2 185.3	1 793.5	1 845.9	1 743.7	1 886.0
B.1 Pública
2 Privada
5. Exportaciones de bienes y servicios	7 348.1	6 695.0	5 755.8	5 981.1	5 882.8	5 740.4
6. Menos: Importaciones de bienes y servicios	5 951.7	8 069.9	7 606.2	6 282.7	5 136.2	6 967.1
Total: Producto interno bruto	16 781.4	19 536.7	18 633.3	18 616.9	18 071.2	17 259.7
A precios constantes de 1985						
1. Gasto de consumo final del gobierno general	3 824.5	4 305.2	3 740.2	4 045.9	4 109.3	4 007.8
2. Gasto privado de consumo final	12 319.0 ^a	13 531.8 ^a	12 101.3 ^a	10 080.2 ^a	9 824.4	10 265.5 ^a
3. Variación de existencias ^b
4. Formación bruta de capital fijo ^c	4 907.1	5 036.3	4 887.1	4 336.5	3 390.9	2 968.6
A.1 Construcción
2 Maquinaria y equipo
B.1 Pública
2 Privada
5. Exportaciones de bienes y servicios	5 223.2	5 022.8	4 801.1	5 559.4	5 882.6	5 804.2
6. Menos: Importaciones de bienes y servicios	4 794.2	5 598.6	5 531.6	5 174.2	5 136.2	5 567.8
Total: Producto interno bruto	21 479.6	22 297.5	19 998.1	18 847.8	18 071.0	17 478.3

^a Incluye discrepancia estadística.

^b Se incluye en la Formación bruta de capital fijo.

^c Incluye Variación de existencias.

1987	1988	1989	1990	1991	Type of expenditure
<i>At current prices</i>					
3 729.9	3 423.8	3 098.7	3 487.4	3 837.7	1. General government final consumption expenditure
9 959.0	10 768.2	10 773.0	11 693.7	13 642.7	2. Private final consumption expenditure
138.5	70.2	331.2	-42.6	-20.0	3. Increase in stocks
3 199.6	2 185.3	2 713.9	2 755.9	3 043.5	4. Gross fixed capital formation
1 145.9	972.6	1 071.4	1 160.2	1 273.5	A.1 Construction
2 053.7	1 212.7	1 642.5	1 595.7	1 770.0	2 Machinery and equipment
...	B.1 Public
...	2 Private
5 854.4	6 726.5	7 834.3	9 770.7	9 264.0	5. Exports of goods and services
5 609.5	5 889.3	6 378.2	6 125.8	7 388.1	6. Less: Imports of goods and services
17 271.9	17 284.7	18 372.9	21 539.3	22 379.8	Total: Gross domestic product
<i>At constant 1985 prices</i>					
3 974.8	3 651.6	3 614.3	3 916.6	3 876.3	1. General government final consumption expenditure
8 901.3 ^a	8 475.9 ^a	8 099.1 ^a	7 667.9 ^a	8 304.6 ^a	2. Private final consumption expenditure
...	3. Increase in stocks ^b
2 363.7	1 558.2	1 844.6	1 660.0	2 159.7	4. Gross fixed capital formation ^c
...	A.1 Construction
...	2 Machinery and equipment
...	B.1 Public
...	2 Private
5 546.0	6 115.1	5 912.0	6 534.3	6 709.5	5. Exports of goods and services
4 104.9	3 773.4	3 575.1	3 644.4	4 108.5	6. Less: Imports of goods and services
16 680.9	16 027.4	15 894.9	16 134.4	16 530.6	Total: Gross domestic product

^a Including statistical discrepancy.

^b Included in Gross fixed capital formation.

^c Including Increase in stocks.

II. CUENTAS NACIONALES / NATIONAL ACCOUNTS

219. TRINIDAD Y TABAGO: RELACIONES ENTRE PRINCIPALES AGREGADOS DE CUENTAS NACIONALES TRINIDAD AND TOBAGO: RELATIONS AMONG MAIN NATIONAL ACCOUNTS AGGREGATES

(Millones de dólares de Trinidad y Tabago, a precios corrientes /
Millions of Trinidad and Tobago dollars, at current prices)

	1980	1982	1983	1984	1985	1986
Remuneración de los asalariados	6 109.9	10 817.5	10 617.1	10 860.8	10 810.3	10 840.8
Más: Excedente de explotación	8 596.7	8 369.8	7 226.6	6 213.5	5 607.7	4 216.2
Más: Consumo de capital fijo	847.8	1 198.4	1 454.4	1 579.2	1 571.0	1 799.3
1. Igual: Producto interno bruto al costo de factores	15 554.4	20 385.7	19 298.1	18 653.5	17 989.0	16 856.3
Más: Impuestos indirectos	636.8	825.6	968.2	1 037.9	1 172.3	1 088.0
Menos: Subsidios	1 225.1	1 674.6	1 633.0	1 074.5	1 090.1	684.6
2. Igual: Producto interno bruto a precios de mercado	14 966.1	19 536.7	18 633.3	18 616.9	18 071.2	17 259.7
Menos: Remuneración neta de factores pagada al resto del mundo	756.0	-94.0	338.5	765.1	858.6	911.2
3. Igual: Producto nacional bruto a precios de mercado	14 210.1	19 630.7	18 294.8	17 851.8	17 212.6	16 348.5
Menos: Consumo de capital fijo	847.8	1 198.4	1 454.4	1 579.2	1 571.0	1 799.3
4. Igual: Ingreso nacional a precios de mercado	13 362.3	18 432.3	16 840.4	16 272.6	15 641.6	14 549.2
Más: Otras transferencias corrientes netas procedentes del resto del mundo	-157.2	-334.8	-275.1	-270.2	-151.4	-137.1
5. Igual: Ingreso nacional disponible a precios de mercado	13 205.1	18 097.5	16 565.3	16 002.4	15 490.2	14 412.1
Menos: Gasto total de consumo final	8 669.5	15 220.2	15 693.6	14 453.4	13 933.7	14 758.5
6. Igual: Ahorro nacional	4 535.6	2 877.3	871.7	1 549.0	1 556.5	-346.4
Menos: Excedente de la nación por transacciones corrientes	803.1	-1 615.7	-2 464.0	-1 336.9	-263.4	-2 275.0
7. Igual: Formación neta de capital	3 732.5	4 493.0	3 335.7	2 885.9	1 819.9	1 928.6
Más: Consumo de capital fijo	847.8	1 198.4	1 454.4	1 579.2	1 571.0	1 799.3
8. Igual: Formación bruta de capital	4 580.3	5 691.4	4 790.1	4 465.1	3 390.0	3 727.9

1987	1988	1989	1990	1991	
10 363.0	10 096.9	9 817.2	10 767.8	11 532.8	<i>Compensation of employees</i>
4 631.0	4 594.2	5 689.3	7 180.9	6 792.0	<i>Plus: Operating surplus</i>
1 871.4	1 943.6	2 029.5	2 133.1	2 346.0	<i>Plus: Consumption of fixed capital</i>
16 865.4	16 634.7	17 536.0	20 081.8	20 670.8	<i>1. Equals: Gross domestic product at factor cost</i>
1 016.5	1 159.9	1 271.9	2 058.1	2 145.4	<i>Plus: Indirect taxes</i>
610.0	509.9	435.0	600.6	436.4	<i>Less: Subsidies</i>
17 271.9	17 284.7	18 372.9	21 539.3	22 379.8	<i>2. Equals: Gross domestic product at market prices</i>
1 003.0	1 175.7	1 635.2	1 709.6	1 905.8	<i>Less: Net factor income paid to the rest of the world</i>
16 268.9	16 109.0	16 737.7	19 829.7	20 474.0	<i>3. Equals: Gross national product at market prices</i>
1 871.4	1 943.6	2 029.5	2 133.1	2 346.0	<i>Less: Consumption of fixed capital</i>
14 397.5	14 165.4	14 708.2	17 696.6	18 128.0	<i>4. Equals: National income at market prices</i>
-132.4	-113.8	-104.6	-107.8	-58.4	<i>Plus: Other net current transfers received from the rest of the world</i>
14 265.1	14 051.6	14 603.6	17 588.8	18 069.6	<i>5. Equals: National disposable income at market prices</i>
13 688.9	14 192.0	13 871.7	15 181.1	17 480.4	<i>Less: Total final consumption expenditure</i>
576.2	-140.4	731.9	2 407.7	589.2	<i>6. Equals: National saving</i>
-890.5	-452.3	-283.7	1 827.5	-88.3	<i>Less: Surplus of the nation on current transactions</i>
1 466.7	311.9	1 015.6	580.2	677.5	<i>7. Equals: Net capital formation</i>
1 871.4	1 943.6	2 029.5	2 133.1	2 346.0	<i>Plus: Consumption of fixed capital</i>
3 338.1	2 255.5	3 045.1	2 713.3	3 023.5	<i>8. Equals: Gross capital formation</i>

II. CUENTAS NACIONALES / NATIONAL ACCOUNTS

220. TRINIDAD Y TABAGO: PRODUCTO INTERNO BRUTO POR CLASE DE ACTIVIDAD ECONOMICA, A PRECIOS DE MERCADO TRINIDAD AND TOBAGO: GROSS DOMESTIC PRODUCT BY KIND OF ECONOMIC ACTIVITY, AT MARKET PRICES

(Millones de dólares de Trinidad y Tabago / Millions of Trinidad and Tobago dollars)

Clase de actividad	1980	1982	1984	1985	1986	1987
A precios corrientes						
1. Agricultura, caza, silvicultura y pesca ^a	337.2	605.3	492.1	546.3	510.1	514.6
2. Explotación de minas y canteras	5 927.5	4 760.1	4 057.9	3 997.6	3 051.4	3 430.0
3. Industrias manufactureras ^b	1 337.9	1 142.4	1 712.6	1 571.8	1 662.2	1 767.4
4. Electricidad, gas y agua	25.7	2.2	177.0	181.3	198.4	254.1
5. Construcción	1 885.0	3 152.0	2 490.6	2 179.8	1 835.9	1 674.5
6. Comercio al por mayor y al por menor, restaurantes y hoteles	1 431.0	2 313.0	2 367.4	2 295.6	2 869.0	2 681.8
7. Transportes, almacenamiento y comunicaciones	1 444.4	2 005.2	1 724.6	1 587.8	1 690.3	1 699.7
8. Establecimientos financieros, seguros, bienes inmuebles y servicios prestados a las empresas	1 433.9	2 166.5	2 179.0	2 185.3	2 160.2	2 058.7
Viviendas	...	300.6	261.5	325.8	363.1	389.7
9. Servicios comunales, sociales y personales	1 901.6	4 168.8	4 193.2	4 065.5	4 048.7	3 877.8
Servicios gubernamentales	1 173.5	2 868.2	2 775.6	2 741.4	2 765.3	2 552.2
Subtotal	15 724.2	20 315.5	19 394.4	18 610.9	18 026.2	17 958.6
Menos: Comisión imputada de los servicios bancarios	758.1	778.8	777.5	810.3	766.5	686.7
Más: Derechos de importación
Total: Producto interno bruto	14 966.1	19 536.7	18 616.9	17 800.6	17 259.7	17 271.9
A precios constantes de 1985						
1. Agricultura, caza, silvicultura y pesca ^b	495.4	439.6	367.5	410.0	413.4	414.3
2. Explotación de minas y canteras	5 723.4	4 052.7	3 874.6	3 997.6	3 818.8	3 499.6
3. Industrias manufactureras	1 693.3	1 913.0	1 917.1	1 708.1	1 791.7	1 659.4
4. Electricidad, gas y agua	116.8	159.9	179.4	181.3	197.6	208.1
5. Construcción	2 901.5	3 976.8	2 597.2	2 179.8	1 722.0	1 534.1
6. Comercio al por mayor y al por menor, restaurantes y hoteles	2 869.1	3 508.9	2 453.6	2 295.6	2 566.9	2 562.0
7. Transportes, almacenamiento y comunicaciones	1 254.3	1 451.9	1 740.1	1 587.8	1 627.1	1 640.3
8. Establecimientos financieros, seguros, bienes inmuebles y servicios prestados a las empresas	2 602.3	3 055.6	2 345.8	2 185.3	2 006.2	1 725.8
Viviendas
9. Servicios comunales, sociales y personales	3 787.0	4 848.4	4 209.4	4 065.5	4 046.5	4 013.0
Servicios gubernamentales	2 404.7	3 414.5	2 775.6	2 741.4	2 765.3	2 795.4
Subtotal	21 443.1	23 406.8	19 684.7	18 610.9	18 190.2	17 256.6
Menos: Comisión imputada de los servicios bancarios	881.2	1 109.3	836.9	810.3	711.9	575.7
Más: Derechos de importación
Total: Producto interno bruto	20 561.9	22 297.5	18 847.8	17 800.6	17 478.3	16 680.9

^a Incluye las refinerías de azúcar.

^b Excluye refinerías de azúcar.

^c Se refiere sólo al Impuesto al valor agregado (IVA).

1988	1989	1990	1991	1992	Kind of activity
<i>At current prices</i>					
501.9	484.5	539.1	546.4	548.2	1. Agriculture, hunting, forestry and fishing
2 706.8	3 580.3	4 579.8	3 581.8	3 002.9	2. Mining and quarrying
2 189.0	2 334.9	2 892.5	3 172.7	3 026.0	3. Manufacturing
293.6	258.8	268.7	258.4	357.9	4. Electricity, gas and water
1 784.7	1 843.4	1 982.7	2 146.0	2 141.1	5. Construction
					6. Wholesale and retail trade, restaurants and hotels
3 001.4	3 162.7	3 323.7	4 052.9	4 209.3	7. Transport, storage and communications
1 706.9	1 701.9	1 737.1	1 962.9	1 990.1	8. Finance, insurance, real estate and business services
1 950.1	2 072.6	2 294.9	2 525.8	2 765.7	Dwellings
402.5	407.0	410.5	9. Community, social and personal services
3 802.3	3 613.7	3 557.8	3 718.7	4 078.4	Government services
2 441.3	2 194.4	2 298.1	2 372.6	2 636.4	Subtotal
17 936.7	19 052.8	19 788.0	21 965.6	22 119.6	Less: Imputed bank service charges
652.0	679.9	563.6	640.2	859.3	Plus: Import duties
...	...	926.6 ^c	1 054.4 ^c	962.0 ^c	Total: Gross domestic product
17 284.7	18 372.9	21 539.3	22 379.8	22 222.3	
<i>At constant 1985 prices</i>					
402.7	427.0	499.7	472.3	473.8	1. Agriculture, hunting, forestry and fishing ^b
3 407.4	3 366.4	3 387.1	3 279.1	3 115.0	2. Mining and quarrying
1 671.1	1 755.9	1 803.9	1 976.2	2 077.8	3. Manufacturing
207.7	206.8	215.0	225.7	237.2	4. Electricity, gas and water
1 495.1	1 371.8	1 401.6	1 538.6	1 447.2	5. Construction
					6. Wholesale and retail trade, restaurants and hotels
2 322.4	2 186.7	2 008.6	2 291.6	2 253.4	7. Transport, storage and communications
1 626.6	1 665.8	1 671.5	1 728.0	1 733.5	8. Finance, insurance, real estate and business services
1 517.3	1 447.5	1 443.3	1 529.7	1 573.2	Dwellings
...	9. Community, social and personal services
3 884.4	3 941.8	4 058.2	3 877.1	3 845.2	Government services
2 673.9	2 669.6	2 792.4	2 598.7	2 562.1	Subtotal
16 534.7	16 369.7	16 488.9	16 918.3	16 756.3	Less: Imputed bank service charges
507.3	474.8	354.5	387.7	488.8	Plus: Import duties
...	Total: Gross domestic product
16 027.4	15 894.9	16 134.4	16 530.6	16 267.5	

^a Including sugar refineries.

^b Excluding sugar refineries.

^c Refers only to Value added tax (VAT).

II. CUENTAS NACIONALES / NATIONAL ACCOUNTS

221. TRINIDAD Y TABAGO: INGRESOS Y GASTOS DEL GOBIERNO GENERAL TRINIDAD AND TOBAGO: INCOME AND OUTLAY OF THE GENERAL GOVERNMENT

(Millones de dólares de Trinidad y Tabago, a precios corrientes /
Millions of Trinidad and Tobago dollars, at current prices)

	1980	1982	1983	1984	1985	1986
1. Renta de la propiedad y de la empresa	780.9	850.9	896.6	823.3	869.7	924.2
2. Impuestos indirectos	636.8	825.6	968.2	1 037.9	1 172.3	1 088.0
3. Impuestos directos	4 537.1	5 182.8	4 394.6	4 372.2	4 021.4	2 899.3
4. Contribuciones a la seguridad social
5. Transferencias corrientes n.e.p. de residentes	126.8	187.1	259.4	269.5	375.7	275.0
6. Transferencias corrientes n.e.p. del resto del mundo
Total: Ingresos corrientes	6 081.6	7 046.4	6 518.8	6 502.9	6 439.1	5 186.5
7. Gasto de consumo final	1 804.8	4 031.8	3 907.4	4 178.7	4 109.3	4 041.8
8. Renta de la propiedad
9. Subsidios	1 225.1	1 674.7	1 633.0	1 074.5	1 090.1	684.6
10. Prestaciones de seguridad social	93.2	138.8	220.9	221.7	210.4	238.4
11. Transferencias corrientes n.e.p. a residentes	200.7	317.2	487.4	468.0	428.3	350.0
12. Transferencias corrientes n.e.p. al resto del mundo	125.0	160.6	197.0	265.5	281.6	477.1
13. Ahorro	2 632.8	723.4	73.1	294.5	319.4	-605.4
Total: Egresos corrientes	6 081.6	7 046.5	6 518.8	6 502.9	6 439.1	5 186.5

^a Incluye el Impuesto al valor agregado (IVA) que fue 926.6 en 1990 y 1054.4 en 1991.

1987	1988	1989	1990	1991	
764.0	623.1	683.2	619.4	862.0	1. Property and entrepreneurial income
1 016.5	1 159.9	1 271.9	2 058.1 ^a	2 145.4 ^a	2. Indirect taxes
3 004.1	2 649.9	2 551.7	2 594.8	3 401.8	3. Direct taxes
...	4. Social security contributions
369.6	224.3	298.9	238.2	232.0	5. Current transfers n.e.c. from residents
...	6. Current transfers n.e.c. from the rest of the world
5 154.2	4 657.2	4 805.7	5 510.5	6 641.2	Total: Current receipts
3 729.9	3 423.8	3 098.7	3 487.4	3 837.7	7. Final consumption expenditure
...	8. Property income
610.0	509.9	435.0	600.6	436.4	9. Subsidies
218.0	236.1	234.3	260.2	284.4	10. Social security benefits
414.1	276.5	244.4	244.8	268.0	11. Current transfers n.e.c. to residents
560.8	671.7	844.6	940.2	1 063.4	12. Current transfers n.e.c. to rest of the world
-378.6	-460.8	-51.3	-22.7	751.3	13. Saving
5 154.2	4 657.2	4 805.7	5 510.5	6 641.2	Total: Current disbursements

^a Includes Value added tax (VAT) of 926.6 for 1990 and 1054.4 for 1991.

II. CUENTAS NACIONALES / NATIONAL ACCOUNTS

222. URUGUAY: PRODUCTO INTERNO BRUTO POR TIPO DE GASTO, A PRECIOS DE MERCADO URUGUAY: GROSS DOMESTIC PRODUCT BY TYPE OF EXPENDITURE, AT MARKET PRICES

(Millones de pesos nuevos / Millions of new pesos)

Tipo de gasto	1970	1980	1983	1986	1987	
			A precios corrientes			
1. Gasto de consumo final del gobierno general	92	11 482	25 653	25 486	127 586	219 727
2. Gasto privado de consumo final	448	69 890	137 826	121 252	610 346	1 163 696
3. Variación de existencias	-	572	-1 902	953	11 467	48 218
4. Formación bruta de capital fijo	69	15 422	20 329	24 042	88 102	189 249
A.1 Construcción	40	10 551	14 857	16 768	54 487	116 204
2 Maquinaria y equipo	28	4 871	5 472	7 274	33 615	73 045
B.1 Pública	18	4 902	7 521	8 973	32 629	66 561
2 Privada	50	10 520	12 808	15 069	55 473	122 688
5. Exportaciones de bienes y servicios	73	13 861	44 700	45 057	233 432	359 700
6. Menos: Importaciones de bienes y servicios	81	19 023	41 600	41 373	180 482	319 113
Total: Producto interno bruto	601	92 204	185 006	175 417	890 451	1 661 477
			A precios constantes de:			
			1978	1983		
1. Gasto de consumo final del gobierno general	3 047	4 244	4 322	25 486	28 190	29 709
2. Gasto privado de consumo final	21 972	26 232	21 926	121 252	134 560	155 826
3. Variación de existencias	-111	206	-419	953	5 122	4 570
4. Formación bruta de capital fijo	2 851	6 255	3 471	24 042	16 751	21 329
A.1 Construcción	1 683	3 848	2 458	16 768	10 702	13 313
2 Maquinaria y equipo	1 168	2 407	1 013	7 274	6 049	8 016
B.1 Pública	749	1 943	1 266	8 973	6 716	8 105
2 Privada	2 102	4 312	2 205	15 069	10 035	13 224
5. Exportaciones de bienes y servicios	3 053	6 106	6 697	45 057	52 402	47 965
6. Menos: Importaciones de bienes y servicios	4 955	8 235	5 740	41 373	45 371	52 541
Total: Producto interno bruto	25 857	34 808	30 257	175 417	191 654	206 858

1988	1989	1990	1991	1992	Type of expenditure
<i>At current prices</i>					
358 572	647 000	1 361 664	2 731 133	4 730 457	1. General government final consumption expenditure
1 880 389	3 342 603	6 758 358	13 935 277	25 291 268	2. Private final consumption expenditure
34 300	-13 943	17 763	298 106	253 520	3. Increase in stocks
324 981	559 892	1 055 037	2 231 513	4 176 411	4. Gross fixed capital formation
200 251	361 007	642 688	1 391 360	2 639 795	A.1 Construction
124 730	198 885	412 349	840 153	1 536 616	2 Machinery and equipment
110 227	209 291	299 799	746 403	954 472	B.1 Public
214 754	350 601	755 237	1 485 109	3 221 939	2 Private
649 519	1 231 570	2 559 073	4 597 180	7 416 861	5. Exports of goods and services
522 254	927 834	1 967 943	4 000 167	7 345 315	6. Less: Imports of goods and services
2 725 507	4 839 288	9 783 952	19 793 042	34 523 202	Total: Gross domestic product
<i>At constant prices 1983</i>					
29 034	29 493	30 073	30 413	32 001	1. General government final consumption expenditure
153 973	153 702	148 213	159 239	182 425	2. Private final consumption expenditure
1 774	-313	2 147	3 621	2 519	3. Increase in stocks
22 272	22 158	19 737	23 140	26 872	4. Gross fixed capital formation
14 295	14 378	11 888	12 617	14 611	A.1 Construction
7 977	7 780	7 849	10 523	12 261	2 Machinery and equipment
8 108	8 733	5 892	7 882	5 822	B.1 Public
14 164	13 425	13 846	15 258	21 050	2 Private
52 352	57 761	65 077	64 555	67 585	5. Exports of goods and services
52 565	53 302	53 902	63 559	77 894	6. Less: Imports of goods and services
206 840	209 499	211 345	217 499	233 508	Total: Gross domestic product

II. CUENTAS NACIONALES / NATIONAL ACCOUNTS

**223. URUGUAY: RELACIONES ENTRE PRINCIPALES AGREGADOS
DE CUENTAS NACIONALES**
*URUGUAY: RELATIONS AMONG MAIN NATIONAL ACCOUNTS
AGGREGATES*

(Millones de pesos nuevos, a precios corrientes / Millions of new pesos, at current prices)

	1970	1980	1983	1986	1987	
Remuneración de los asalariados	275	28 367	55 671	61 070	352 982	628 269
Más: Excedente de explotación	223	46 314	100 057	91 530 ^a	382 794 ^a	758 972 ^a
Más: Consumo de capital fijo	22	4 858	6 404	... ^b	... ^b	... ^b
1. Igual: Producto interno bruto al costo de factores	520	79 539	162 132	152 600	735 776	1 387 241
Más: Impuestos indirectos	92	14 552	27 787	27 429	168 543	299 915
Menos: Subsidios	11	1 887	4 913	4 612	13 868	25 679
2. Igual: Producto interno bruto a precios de mercado	601	92 204	185 006	175 417	890 451	1 661 477
Menos: Remuneración neta de factores pagada al resto del mundo	6	912	9 895	9 954	44 336	68 150
3. Igual: Producto nacional bruto a precios de mercado	595	91 292	175 111	165 463	846 115	1 593 327
Menos: Consumo de capital fijo	22	4 858	6 404	... ^b	... ^b	... ^b
4. Igual: Ingreso nacional a precios de mercado	573	86 434	168 707	165 463^a	846 115^a	1 593 327^a
Más: Otras transferencias corrientes netas procedentes del resto del mundo	3	79	380	378	3 830	1 798
5. Igual: Ingreso nacional disponible a precios de mercado	576	86 513	169 087	165 841^a	849 945^a	1 595 125^a
Menos: Gasto total de consumo final	540	81 372	163 479	146 738	737 932	1 383 423
6. Igual: Ahorro nacional	36	5 141	5 608	19 103^a	112 013^a	211 702^a
Menos: Excedente de la nación por transacciones corrientes	-11	-5 995	-6 415	-5 892	12 444	-25 765
7. Igual: Formación neta de capital	47	11 136	12 023	24 995^a	99 569^a	237 467^a
Más: Consumo de capital fijo	22	4 858	6 404	... ^b	... ^b	... ^b
8. Igual: Formación bruta de capital	69	15 994	18 427	24 995	99 569	237 467

^a Incluye Consumo de capital fijo; por lo tanto, el concepto está expresado en términos brutos.

^b Se incluye en Excedente de explotación.

1988	1989	1990	1991	1992	
1 044 425	1 942 953	3 880 885	8 397 386	14 773 502	<i>Compensation of employees</i>
1 238 086 ^a	2 163 471 ^a	4 212 369 ^a	7 465 838 ^a	12 697 750 ^a	<i>Plus: Operating surplus</i>
... ^b	... ^b	... ^b	... ^b	... ^b	<i>Plus: Consumption of fixed capital</i>
2 282 511	4 106 424	8 093 254	15 863 224	27 471 252	<i>1. Equals: Gross domestic product at factor cost</i>
487 203	800 509	1 782 734	4 087 384	7 284 506	<i>Plus: Indirect taxes</i>
44 207	67 645	92 036	157 566	232 556	<i>Less: Subsidies</i>
2 725 507	4 839 288	9 783 952	19 793 042	34 523 202	<i>2. Equals: Gross domestic product at market prices</i>
112 481	211 586	376 664	469 441	567 110	<i>Less: Net factor income paid to the rest of the world</i>
2 613 026	4 627 702	9 407 288	19 323 601	33 956 092	<i>3. Equals: Gross national product at market prices</i>
... ^b	... ^b	... ^b	... ^b	... ^b	<i>Less: Consumption of fixed capital</i>
2 613 026 ^a	4 627 702 ^a	9 407 288 ^a	19 323 601 ^a	33 956 092 ^a	<i>4. Equals: National income at market prices</i>
7 630	4 829	9 461	51 842	74 395	<i>Plus: Other net current transfers received from the rest of the world</i>
2 620 656 ^a	4 632 531 ^a	9 416 749 ^a	19 375 443 ^a	34 030 487 ^a	<i>5. Equals: National disposable income at market prices</i>
2 238 961	3 989 603	8 120 022	16 666 410	30 021 725	<i>Less: Total final consumption expenditure</i>
381 695 ^a	642 928 ^a	1 296 727 ^a	2 709 033 ^a	4 008 762 ^a	<i>6. Equals: National saving</i>
22 414	96 979	223 927	179 414	-421 169	<i>Less: Surplus of the nation on current transactions</i>
359 281 ^a	545 949 ^a	1 072 800 ^a	2 529 619 ^a	4 429 931 ^a	<i>7. Equals: Net capital formation</i>
... ^b	... ^b	... ^b	... ^b	... ^b	<i>Plus: Consumption of fixed capital</i>
359 281	545 949	1 072 800	2 529 619	4 429 931	<i>8. Equals: Gross capital formation</i>

^a Including Consumption of fixed capital; this item is therefore expressed in gross terms.

^b Included in Operating surplus.

II. CUENTAS NACIONALES / NATIONAL ACCOUNTS

224. URUGUAY: PRODUCTO INTERNO BRUTO POR CLASE DE ACTIVIDAD ECONOMICA, A PRECIOS DE MERCADO ^a URUGUAY: GROSS DOMESTIC PRODUCT BY KIND OF ECONOMIC ACTIVITY, AT MARKET PRICES ^a

(Millones de pesos nuevos / Millions of new pesos)

Tipo de actividad	1970	1980	1983	1986	1987	
A precios corrientes						
1. Agricultura, caza, silvicultura y pesca	67	8 860	16 686	23 505	112 658	227 827
2. Explotación de minas y canteras	6	1 191	2 425	511	1 697	3 678
3. Industrias manufactureras	114	20 603	38 336	44 474	264 601	480 951
4. Electricidad, gas y agua	8	1 185	4 209	5 663	31 853	56 582
5. Construcción	20	4 182	5 621	7 479	24 424	54 163
6. Comercio al por mayor y al por menor, restaurantes y hoteles	87	14 910	24 840	18 899	111 937	202 278
7. Transportes, almacenamiento y comunicaciones	45	5 083	11 617	10 698	56 812	96 470
8. Establecimientos financieros, seguros, bienes inmuebles y servicios prestados a las empresas	51	10 241	28 585	41 394	175 954	293 447
Viviendas	28	5 360	16 487	25 668 ^b	85 489 ^b	160 151 ^b
9. Servicios comunales, sociales y personales	122	13 284	29 813	31 837	161 053	289 815
Servicios gubernamentales	77	8 490	18 956	18 901	91 649	162 924
Subtotal	520	79 539	162 132	184 460	940 989	1 705 211
Menos: Comisión imputada de los servicios bancarios	13 901	85 628	107 814
Más: Derechos de importación	4 858	35 090	64 080
Total: Producto interno bruto	520	79 539	162 132	175 417	890 451	1 661 477
A precios constantes						
		1978		1983		
1. Agricultura, caza, silvicultura y pesca	3 197	3 408	3 402	23 505	22 483	23 510
2. Explotación de minas y canteras	150	374	248	511	404	462
3. Industrias manufactureras	5 059	6 980	5 148	44 474	51 108	56 156
4. Electricidad, gas y agua	281	408	444	5 663	6 041	6 837
5. Construcción	686	1 546	1 026	7 479	4 823	5 956
6. Comercio al por mayor y al por menor, restaurantes y hoteles	4 451	6 214	4 591	18 899	23 122	24 899
7. Transportes, almacenamiento y comunicaciones	1 485	2 041	1 717	10 698	12 138	12 795
8. Establecimientos financieros, seguros, bienes inmuebles y servicios prestados a las empresas	2 607	3 645	4 047	41 394	42 230	45 068
Viviendas	1 742	1 830	1 864
9. Servicios comunales, sociales y personales	4 052	4 984	5 097	31 837	34 880	37 319
Servicios gubernamentales	2 333	3 147	3 427
Subtotal	21 968	29 600	25 720	184 460	197 229	213 002
Menos: Comisión imputada de los servicios bancarios
Más: Derechos de importación
Total: Producto interno bruto	21 968	29 600	25 720	175 417^c	191 654^c	206 858^c

^a Hasta el año 1983 (de la serie antigua) los datos están valorados al costo de factores.

^b Incluye Servicios prestados a las empresas.

^c Incluye los Derechos de importación y la deducción de la Comisión imputada de los servicios bancarios.

1988	1989	1990	1991	1992	Kind of activity
<i>At current prices</i>					
363 644	605 393	1 108 796	2 078 954	3 720 173	1. Agriculture, hunting, forestry and fishing
4 439	10 307	17 005	35 752	65 434	2. Mining and quarrying
769 612	1 267 155	2 570 793	4 918 744	7 493 693	3. Manufacturing
77 747	112 658	218 704	432 337	785 152	4. Electricity, gas and water
93 380	183 482	329 276	770 129	1 570 105	5. Construction
321 466	578 155	1 233 871	2 568 634	4 501 501	6. Wholesale and retail trade, restaurants and hotels
160 824	318 262	637 149	1 235 496	2 063 285	7. Transport, storage and communications
559 125	1 168 602	2 388 812	4 671 528	8 493 551	8. Finance, insurance, real estate and business services
280 013 ^b	571 128 ^b	1 173 014 ^b	2 480 098 ^b	4 910 280 ^b	Dwellings
479 517	882 172	1 864 698	4 041 899	7 287 006	9. Community, social and personal services
264 248	474 682	1 003 955	2 003 987	3 379 347	Government services
2 829 754	5 126 186	10 369 104	20 753 473	35 979 900	Subtotal
212 687	466 354	993 542	1 793 403	2 932 468	Less: Imputed bank service charges
108 440	179 456	408 390	832 972	1 475 770	Plus: Import duties
2 725 507	4 839 288	9 783 952	19 793 042	34 523 202	Total: Gross domestic product
<i>At constant prices 1983</i>					
23 139	23 938	24 000	24 552	27 140	1. Agriculture, hunting, forestry and fishing
369	371	290	291	329	2. Mining and quarrying
55 667	55 560	54 750	54 464	55 296	3. Manufacturing
7 415	6 680	7 456	8 115	9 703	4. Electricity, gas and water
6 356	6 494	5 554	5 781	6 539	5. Construction
24 503	24 279	24 321	26 258	30 122	6. Wholesale and retail trade, restaurants and hotels
13 434	14 565	14 653	15 604	16 244	7. Transport, storage and communications
47 202	50 043	51 194	50 612	51 047	8. Finance, insurance, real estate and business services
...	Dwellings
36 735	37 421	38 380	38 453	39 546	9. Community, social and personal services
...	Government services
214 820	219 351	220 598	224 130	235 966	Subtotal
...	Less: Imputed bank service charges
...	Plus: Import duties
206 840 ^c	209 499 ^c	211 345 ^c	217 409 ^c	233 508 ^c	Total: Gross domestic product

^a Up to 1983 (in the old series), figures are valued at factor cost.

^b Including Business services.

^c Including the Import duties and the deduction of the Imputed bank service charges.

II. CUENTAS NACIONALES / NATIONAL ACCOUNTS

225. URUGUAY: INGRESOS Y GASTOS DE LOS HOGARES, INCLUIDAS LAS EMPRESAS NO FINANCIERAS NO CONSTITUIDAS EN SOCIEDAD ^a URUGUAY: INCOME AND OUTLAY OF HOUSEHOLDS, INCLUDING PRIVATE UNINCORPORATED NON-FINANCIAL ENTERPRISES ^a

(Millones de pesos nuevos, a precios corrientes / Millions of new pesos, at current prices)

	1970	1980	1983	1986	1987	
1. Remuneración de los asalariados	275	28 367	55 671	61 070	352 982	628 269
2. Renta neta de la propiedad y de la empresa	212	43 360	89 456	82 025 ^b	340 634 ^b	671 816 ^b
3. Prestaciones de seguridad social	60	6 783	18 935	18 935	87 905	165 784
4. Donaciones de asistencia social
5. Transferencias corrientes n.e.p. de residentes
6. Transferencias corrientes n.e.p. del resto del mundo	-	18	82
Total: Ingresos corrientes	547	78 528	164 144	162 030	781 521	1 465 869
7. Gasto de consumo final	448	69 890	137 826	121 252	610 346	1 163 696
8. Impuestos directos	11	1 533	2 911	2 914	8 955	17 656
9. Contribuciones a la seguridad social	59	5 887	11 786	11 786	68 514	124 195
10. Transferencias corrientes n.e.p. a residentes
11. Transferencias corrientes n.e.p. al resto del mundo
12. Ahorro	29	1 218	11 621	26 078	93 706	160 322
Total: Egresos corrientes	547	78 528	164 144	162 030	781 521	1 465 869

^a Incluye las Instituciones privadas sin fines de lucro que sirven a los hogares.

^b Incluye la provisión para el Consumo de capital fijo.

1988	1989	1990	1991	1992	
1 044 425	1 942 953	3 880 885	8 397 386	14 773 502	1. Compensation of employees
1 096 360 ^b	1 963 384 ^b	3 848 048 ^b	6 997 033 ^b	11 916 545 ^b	2. Net property and entrepreneurial income
287 121	515 741	1 142 645	2 673 360	5 057 786	3. Social security benefits
...	4. Social assistance grants
...	5. Current transfers n.e.c. from residents
...	6. Current transfers n.e.c. from the rest of the world
2 427 906	4 422 078	8 871 578	18 067 779	31 747 833	Total: Current receipts
1 880 389	3 342 603	6 758 358	13 935 277	25 291 268	7. Final consumption expenditure
28 352	47 614	212 873	417 684	742 499	8. Direct taxes
206 985	358 836	811 769	1 841 438	3 522 621	9. Social security contributions
...	10. Current transfers n.e.c. to residents
...	11. Current transfers n.e.c. to rest of the world
312 180	673 025	1 088 578	1 873 380	2 191 445	12. Saving
2 427 906	4 422 078	8 871 578	18 067 779	31 747 833	Total: Current disbursements

^a Including Private non-profit institutions serving households.

^b Including provision for Consumption of fixed capital.

II. CUENTAS NACIONALES / NATIONAL ACCOUNTS

226. URUGUAY: INGRESOS Y GASTOS DEL GOBIERNO GENERAL URUGUAY: INCOME AND OUTLAY OF THE GENERAL GOVERNMENT

(Millones de pesos nuevos, a precios corrientes / Millions of new pesos, at current prices)

	1970	1980	1983	1986	1987	
1. Renta de la propiedad y de la empresa	2	185	193	193	527	899
2. Impuestos indirectos	92	14 552	27 787	27 429	168 543	299 915
3. Impuestos directos	16	3 680	6 980	5 602	25 430	51 165
4. Contribuciones a la seguridad social	59	5 887	11 786	11 786	68 514	124 195
5. Transferencias corrientes n.e.p. de residentes
6. Transferencias corrientes n.e.p. del resto del mundo	485	4 483	3 272
Total: Ingresos corrientes	169	24 304	46 746	45 495	267 497	479 446
7. Gasto de consumo final	92	11 482	25 653	25 486	127 586	219 727
8. Renta de la propiedad ^a	2	290	3 556	3 556	16 967	25 024
9. Subsidios	11	1 887	4 913	4 612	13 868	25 679
10. Prestaciones de seguridad social	60	6 783	18 935	18 935	87 905	165 784
11. Transferencias corrientes n.e.p. a residentes
12. Transferencias corrientes n.e.p. al resto del mundo	-3	-61	-298	107	653	1 474
13. Ahorro	7	3 923	-6 013	-7 201	20 518	41 758
Total: Egresos corrientes	169	24 304	46 746	45 495	267 497	479 446

^a Corresponde a Intereses de la deuda pública.

1988	1989	1990	1991	1992	
399	494	1 084	2 430	5 346	<i>1. Property and entrepreneurial income</i>
487 203	800 509	1 782 734	4 087 384	7 284 506	<i>2. Indirect taxes</i>
88 437	138 337	397 446	815 621	1 664 468	<i>3. Direct taxes</i>
206 985	358 836	811 769	1 841 438	3 522 621	<i>4. Social security contributions</i>
...	<i>5. Current transfers n.e.c. from residents</i>
9 319	9 068	18 478	72 030	96 794	<i>6. Current transfers n.e.c. from the rest of the world</i>
792 343	1 307 244	3 011 511	6 818 903	12 573 735	<i>Total: Current receipts</i>
358 572	647 000	1 361 664	2 731 133	4 730 457	<i>7. Final consumption expenditure</i>
45 986	102 716	198 000	401 003	713 220	<i>8. Property income ^a</i>
44 207	67 645	92 036	157 566	232 556	<i>9. Subsidies</i>
287 121	515 741	1 142 645	2 673 360	5 057 786	<i>10. Social security benefits</i>
...	<i>11. Current transfers n.e.c. to residents</i>
1 689	4 239	9 017	20 188	22 399	<i>12. Current transfers n.e.c. to rest of the world</i>
54 768	-30 097	208 149	835 653	1 817 317	<i>13. Saving</i>
792 343	1 307 244	3 011 511	6 818 903	12 573 735	<i>Total: Current disbursements</i>

^a Corresponds to Interest on the public debt.

II. CUENTAS NACIONALES / NATIONAL ACCOUNTS

227. VENEZUELA: PRODUCTO INTERNO BRUTO POR TIPO DE GASTO, A PRECIOS DE MERCADO VENEZUELA: GROSS DOMESTIC PRODUCT BY TYPE OF EXPENDITURE, AT MARKET PRICES

(Millones de bolívares / Millions of bolívares)

Tipo de gasto	1970	1980	1984	1986	1987	
	A precios corrientes					
1. Gasto de consumo final del gobierno general	6 635	35 123	43 565	43 311	54 712	71 116
2. Gasto privado de consumo final	27 267	135 375	209 834	256 327	337 106	450 347
3. Variación de existencias	4 206	-1 354	1 751	6 230	2 593	23 208
4. Formación bruta de capital fijo	11 537	64 145	49 594	67 293	99 824	147 912
A.1 Construcción	6 678	38 227	26 759	42 688	53 669	72 456
2 Maquinaria y equipo	4 859 ^a	25 918 ^a	22 835 ^a	24 605	46 155	75 456
B.1 Pública	2 686	31 162	26 655	23 275	46 495	63 290
2 Privada	8 851	32 983	22 939	44 018	53 329	84 622
5. Exportaciones de bienes y servicios	12 226	85 463	105 159	115 946	96 047	154 151
6. Menos: Importaciones de bienes y servicios	9 846	64 551	62 373	69 035	101 110	150 313
Total: Producto interno bruto	52 025	254 201	347 530	420 072	489 172	696 421
	A precios constantes					
	1968		1984			
1. Gasto de consumo final del gobierno general	43 311	44 962	46 480
2. Gasto privado de consumo final	256 327	264 570	275 130
3. Variación de existencias	6 230	2 081	12 971
4. Formación bruta de capital fijo	10 949	22 290	13 209	67 293	78 047	78 455
A.1 Construcción	6 476	12 129	6 079	42 688	44 255	45 151
2 Maquinaria y equipo	4 473 ^a	10 161 ^a	7 130 ^a	24 605	33 792	33 304
B.1 Pública	2 549	10 828	7 098	23 275	38 017	36 861
2 Privada	8 400	11 462	6 111	44 018	40 030	41 594
5. Exportaciones de bienes y servicios	115 946	124 759	123 123
6. Menos: Importaciones de bienes y servicios	69 035	66 134	71 818
Total: Producto interno bruto	50 634	75 857	70 894	420 072	448 285	464 341

^a Incluye Importación no registrada.

1988	1989	1990	1991	1992	Type of expenditure
<i>At current prices</i>					
91 945	144 371	191 816	293 214	366 047	1. General government final consumption expenditure
597 737	977 280	1 415 385	2 021 222	2 887 169	2. Private final consumption expenditure
44 815	-63 216	-89 185	15 378	106 988	3. Increase in stocks
199 327	255 042	322 124	551 965	852 071	4. Gross fixed capital formation
99 465	123 741	177 536	286 947	461 212	A. 1 Construction
99 862	131 301	144 588	265 018	390 859	2 Machinery and equipment
91 455	135 466	210 255	321 320	482 192	B. 1 Public
107 872	119 576	111 869	230 645	369 879	2 Private
178 970	515 387	899 169	952 353	1 082 357	5. Exports of goods and services
239 511	318 503	460 048	796 640	1 162 325	6. Less: Imports of goods and services
873 283	1 510 361	2 279 261	3 037 492	4 132 307	Total: Gross domestic product
<i>At constant prices 1984</i>					
51 573	50 404	52 932	60 953	59 861	1. General government final consumption expenditure
289 013	271 793	279 590	301 891	330 667	2. Private final consumption expenditure
19 949	-13 663	-13 770	1 905	11 045	3. Increase in stocks
85 412	63 632	59 816	81 073	101 496	4. Gross fixed capital formation
48 318	36 242	39 406	51 898	66 843	A. 1 Construction
37 094	27 390	20 410	29 175	34 653	2 Machinery and equipment
42 321	34 361	40 890	51 672	65 477	B. 1 Public
43 091	29 271	18 926	29 401	36 019	2 Private
133 756	135 365	154 722	161 283	157 565	5. Exports of goods and services
88 331	58 269	54 970	82 245	100 004	6. Less: Imports of goods and services
491 372	449 262	478 320	524 860	560 630	Total: Gross domestic product

^a Including non-registered imports.

II. CUENTAS NACIONALES / NATIONAL ACCOUNTS

228. VENEZUELA: RELACIONES ENTRE PRINCIPALES AGREGADOS DE CUENTAS NACIONALES VENEZUELA: RELATIONS AMONG MAIN NATIONAL ACCOUNTS AGGREGATES

(Millones de bolívares, a precios corrientes / Millions of bolívares, at current prices)

	1970	1980	1984	1986	1987	
Remuneración de los asalariados	21 098	105 143	128 398	144 371	183 550	244 444
Más: Excedente de explotación	23 267	123 958	172 109	218 062	244 656	354 190
Más: Consumo de capital fijo	4 824	17 104	26 628	32 719	43 183	56 157
1. Igual: Producto interno bruto al costo de factores	49 189	246 205	327 135	395 152	471 389	654 791
Más: Impuestos indirectos	2 947	11 378	22 568	27 975	21 682	52 513
Menos: Subsidios	111	3 382	2 173	3 055	3 899	10 883
2. Igual: Producto interno bruto a precios de mercado	52 025	254 201	347 530	420 072	489 172	696 421
Menos: Remuneración neta de factores pagada al resto del mundo	2 530	-1 203	8 534	13 788	14 720	18 338
3. Igual: Producto nacional bruto a precios de mercado	49 495	255 404	338 996	406 284	474 452	678 083
Menos: Consumo de capital fijo	4 824	17 104	26 628	32 719	43 183	56 157
4. Igual: Ingreso nacional a precios de mercado	44 671	238 300	312 368	373 565	431 269	621 926
Más: Otras transferencias corrientes netas procedentes del resto del mundo	-308	-1 879	-863	-992	-1 286	-797
5. Igual: Ingreso nacional disponible a precios de mercado	44 363	236 421	311 505	372 573	429 983	621 129
Menos: Gasto total de consumo final	33 902	170 498	253 399	299 638	391 818	521 463
6. Igual: Ahorro nacional	10 461	65 923	58 106	72 935	38 165	99 666
Menos: Excedente de la nación por transacciones corrientes	-458	20 236	33 389	32 131	-21 069	-15 297
7. Igual: Formación neta de capital	10 919	45 687	24 717	40 804	59 234	114 963
Más: Consumo de capital fijo	4 824	17 104	26 628	32 719	43 183	56 157
8. Igual: Formación bruta de capital	15 743	62 791	51 345	73 523	102 417	171 120

1988	1989	1990	1991	1992	
321 148	518 295	699 402	1 007 216	1 418 634	<i>Compensation of employees</i>
454 394	836 152	1 391 835	1 701 464	2 223 628	<i>Plus: Operating surplus</i>
71 619	107 345	154 230	220 514	313 565	<i>Plus: Consumption of fixed capital</i>
847 161	1 461 792	2 245 467	2 929 194	3 955 827	1. Equals: Gross domestic product at factor cost
41 972	77 483	69 487	125 257	188 384	<i>Plus: Indirect taxes</i>
15 850	28 914	35 693	16 959	11 904	<i>Less: Subsidies</i>
873 283	1 510 361	2 279 261	3 037 492	4 132 307	2. Equals: Gross domestic product at market prices
24 824	62 419	67 700	32 522	117 679	<i>Less: Net factor income paid to the rest of the world</i>
848 459	1 447 942	2 211 561	3 004 970	4 014 628	3. Equals: Gross national product at market prices
71 619	107 345	154 230	220 514	313 565	<i>Less: Consumption of fixed capital</i>
776 840	1 340 597	2 057 331	2 784 456	3 701 063	4. Equals: National income at market prices
-2 595	-7 243	-13 383	-19 000	-23 321	<i>Plus: Other net current transfers received from the rest of the world</i>
774 245	1 333 354	2 043 948	2 765 456	3 677 742	5. Equals: National disposable income at market prices
689 682	1 121 651	1 607 201	2 314 436	3 253 216	<i>Less: Total final consumption expenditure</i>
84 563	211 703	436 747	451 020	424 526	6. Equals: National saving
-87 960	123 955	358 038	104 191	-220 968	<i>Less: Surplus of the nation on current transactions</i>
172 523	87 748	78 709	346 829	645 494	7. Equals: Net capital formation
71 619	107 345	154 230	220 514	313 565	<i>Plus: Consumption of fixed capital</i>
244 142	195 093	232 939	567 343	959 059	8. Equals: Gross capital formation

II. CUENTAS NACIONALES / NATIONAL ACCOUNTS

229. VENEZUELA: PRODUCTO INTERNO BRUTO POR CLASE DE ACTIVIDAD ECONOMICA, A PRECIOS DE MERCADO VENEZUELA: GROSS DOMESTIC PRODUCT BY KIND OF ECONOMIC ACTIVITY, AT MARKET PRICES

(Millones de bolívares / Millions of bolívares)

	1970	1980	1984	1986	1987	
A precios corrientes						
1. Agricultura, caza, silvicultura y pesca	3 714	14 436	23 886	21 502	32 454	42 574
2. Explotación de minas y canteras	9 293	62 188	69 662	67 385	44 373	83 273
3. Industrias manufactureras	8 319	41 197	67 675	89 927	113 812	143 315
4. Electricidad, gas y agua	845	2 579	5 773	6 086	7 627	10 822
5. Construcción	2 084	14 479	10 335	25 812	32 447	44 641
6. Comercio al por mayor y al por menor, restaurantes y hoteles	5 625	20 834	38 292	63 254	87 366	124 012
7. Transportes, almacenamiento y comunicaciones	5 458	25 184	37 725	21 167	30 557	40 187
8. Establecimientos financieros, seguros, bienes inmuebles y servicios prestados a las empresas	7 536	37 883	57 999	57 257	71 733	93 333
Viviendas	6 415 ^a	23 757 ^a	35 286 ^a	33 929 ^b	41 896 ^b	53 033 ^b
9. Servicios comunales, sociales y personales	8 625 ^c	42 156 ^c	53 076 ^c	57 445	74 644	97 051
Servicios gubernamentales	5 771	30 078	35 885	35 236	43 875	55 861
Subtotal	51 499	260 936	364 423	409 835	495 013	679 208
Menos: Comisión imputada de los servicios bancarios	1 065	13 104	19 916	8 546	11 718	15 489
Más: Derechos de importación	1 591	6 369	3 023	18 783 ^d	5 877 ^d	32 702 ^d
Total: Producto interno bruto	52 025	254 201	347 530	420 072	489 172	696 421
A precios constantes						
		1968		1984		
1. Agricultura, caza, silvicultura y pesca	3 544	4 765	4 901	21 502	25 127	26 126
2. Explotación de minas y canteras	9 780	6 103	5 098	67 385	66 585	70 575
3. Industrias manufactureras	8 264	13 660	14 247	89 927	101 147	103 645
4. Electricidad, gas y agua	859	1 950	2 834	6 086	6 726	7 086
5. Construcción	2 015	4 609	2 350	25 812	26 977	27 822
6. Comercio al por mayor y al por menor, restaurantes y hoteles	5 416	6 907	6 643	63 254	68 665	71 644
7. Transportes, almacenamiento y comunicaciones	5 223	9 805	8 806	21 167	23 073	24 980
8. Establecimientos financieros, seguros, bienes inmuebles y servicios prestados a las empresas	7 226	14 023	15 660	57 257	61 014	64 912
Viviendas	6 127 ^a	8 721 ^a	9 427 ^a	33 929 ^b	36 057 ^b	38 027 ^b
9. Servicios comunales, sociales y personales	7 835 ^c	16 205 ^c	15 530 ^c	57 445	62 121	64 594
Servicios gubernamentales	5 082	10 498	10 357	35 236	36 467	37 365
Subtotal	50 162	78 027	75 869	409 835	441 435	461 384
Menos: Comisión imputada de los servicios bancarios	1 040	4 777	5 637	8 546	8 699	8 577
Más: Derechos de importación	1 512	2 607	662	18 783 ^e	15 549 ^e	11 534 ^e
Total: Producto interno bruto	50 634	75 857	70 894	420 072	448 285	464 341

^a Se refiere a Bienes inmuebles y Servicios prestados a las empresas.

^b Se refiere a Bienes inmuebles.

^c Incluye Productores de servicios de las administraciones públicas y Productores de las instituciones privadas sin fines de lucro que sirven a los hogares.

^d Incluye los valores correspondientes al ajuste unificado de las tasas de cambio, que fueron 14 318 en 1984, 15 714 en 1985, -2 960 en 1966, 16 982 en 1987, -2 218 en 1988 y 24 824 en 1989.

^e Incluye los valores correspondientes al ajuste unificado de las tasas de cambio, que fueron 14 318 en 1984, 9 350 en 1985, 10 677 en 1986, 6 988 en 1987, 5 795 en 1988 y 1 714 en 1989.

1988	1989	1990	1991	1992	
<i>At current prices</i>					
57 881	92 044	122 765	166 107	220 450	1. Agriculture, hunting, forestry and fishing
95 805	271 136	530 565	553 738	611 449	2. Mining and quarrying
179 412	314 339	467 778	595 211	755 156	3. Manufacturing
12 867	22 622	43 218	63 327	80 940	4. Electricity, gas and water
62 238	71 060	102 896	163 432	269 411	5. Construction
170 859	275 780	400 861	565 523	831 798	6. Wholesale and retail trade, restaurants and hotels
51 358	73 285	104 158	172 911	287 367	7. Transport, storage and communications
123 324	180 768	256 069	375 524	531 099	8. Finance, insurance, real estate and business services
65 772 ^b	94 348 ^b	133 655 ^b	190 033 ^b	260 428 ^b	Dwellings
120 916	186 957	259 816	380 034	536 465	9. Community, social and personal services
66 428	107 824	140 382	208 993	269 956	Government services
874 660	1 487 991	2 288 126	3 035 907	4 124 135	Subtotal
20 318	26 619	42 178	58 654	81 650	Less: Imputed bank service charges
18 941 ^d	48 989 ^d	33 313	60 239	89 822	Plus: Import duties
873 283	1 510 361	2 279 261	3 037 492	4 132 307	Total: Gross domestic product
<i>At constant prices 1984</i>					
27 338	25 937	25 483	26 111	26 793	1. Agriculture, hunting, forestry and fishing
74 155	73 995	86 737	93 971	95 687	2. Mining and quarrying
110 755	97 654	103 614	113 745	116 573	3. Manufacturing
7 612	7 726	8 123	8 797	9 154	4. Electricity, gas and water
30 019	21 884	23 576	30 925	40 681	5. Construction
75 525	63 581	66 013	71 332	80 392	6. Wholesale and retail trade, restaurants and hotels
27 015	25 297	25 233	26 446	28 763	7. Transport, storage and communications
69 203	64 854	66 020	71 678	77 065	8. Finance, insurance, real estate and business services
39 445 ^b	39 149 ^b	39 768 ^b	41 330 ^b	43 678 ^b	Dwellings
68 082	69 460	74 830	80 188	82 749	9. Community, social and personal services
39 095	40 682	43 781	47 208	47 823	Government services
489 704	450 388	479 629	523 193	557 857	Subtotal
9 023	6 559	6 675	7 953	8 951	Less: Imputed bank service charges
10 691 ^c	5 433 ^c	5 366	9 620	11 724	Plus: Import duties
491 372	449 262	478 320	524 860	560 630	Total: Gross domestic product

^a Refers to Real estate and Business services.

^b Refers to Real estate.

^c Including Producers of government services and Producers of private non-profit institutions serving households.

^d Including values corresponding to the unified adjustment of exchange rates, namely, 14 318 in 1984, 15 714 in 1985, -2 960 in 1986, 16 982 in 1987, -2 218 in 1988 and 24 824 in 1989.

^e Including values corresponding to the unified adjustment of exchange rates, namely, 14 318 in 1984, 9 350 in 1985, 10 677 in 1986, 6 988 in 1987, 5 795 in 1988 and 1 714 in 1989.

II. CUENTAS NACIONALES / NATIONAL ACCOUNTS

230. VENEZUELA: INGRESOS Y GASTOS DE LOS HOGARES, INCLUIDAS LAS EMPRESAS NO FINANCIERAS NO CONSTITUIDAS EN SOCIEDAD ^a VENEZUELA: INCOME AND OUTLAY OF HOUSEHOLDS, INCLUDING PRIVATE UNINCORPORATED NON-FINANCIAL ENTERPRISES ^a

(Millones de bolívares, a precios corrientes / Millions of bolívares, at current prices)

	1980	1982	1984	1986	1987
1. Remuneración de los asalariados	105 143	124 529	128 372	144 350	244 345
2. Renta neta de la propiedad y de la empresa ^b	58 008	75 523	92 136	138 409	264 378
3. Prestaciones de seguridad social	1 298	1 783	1 864	2 578	3 975
4. Donaciones de asistencia social	1 081	906	3 261	3 234	5 557
5. Transferencias corrientes n.e.p. de residentes	3 272	3 562	7 208 ^c	6 063 ^c	20 950 ^c
6. Transferencias corrientes n.e.p. del resto del mundo	-	-	-	1 288	5 298
Total: Ingresos corrientes	168 802	206 303	232 841	295 922	544 503
7. Gasto de consumo final	135 375	182 239	209 834	256 327	450 347
8. Impuestos directos	6 663	9 123	21 189	9 288	22 172
9. Contribuciones a la seguridad social	4 258	4 734	4 879	4 943	7 084
10. Transferencias corrientes n.e.p. a residentes ^d	1 750	2 152	4 093	12 267 ^e	5 576 ^f
11. Transferencias corrientes n.e.p. al resto del mundo	1 742	2 596	1 412	2 781	6 539
12. Ahorro	19 014	5 459	-8 566	10 316	52 785
Total: Egresos corrientes	168 802	206 303	232 841	295 922	544 503

^a Se refiere a la Cuenta de ingresos y gastos corrientes del sector privado no financiero, incluidos los hogares.

^b Incluye Excedente de explotación.

^c Incluye Otras transferencias de carácter fiscal.

^d Incluye Tasas, multas y sanciones.

^e Incluye utilidades cambiarias, que fueron 10 017 en 1984, 15 489 en 1985 y 6 916 en 1986.

^f Incluye primas de riesgo cambiario, que fueron 1 359 en 1987, 4 110 en 1988 y 4 103 en 1989.

1988	1989	1990	1991	1992	
321 053	518 235	698 975	1 006 874	1 418 291	1. Compensation of employees
344 869	501 618	797 343	1 392 934	2 026 739	2. Net property and entrepreneurial income ^b
4 347	4 847	11 093	18 829	26 520	3. Social security benefits
7 123	13 390	17 967	26 996	35 773	4. Social assistance grants
32 373 ^c	52 797 ^c	15 508 ^c	22 197 ^c	22 782 ^c	5. Current transfers n.e.c. from residents
3 588	7 623	20 477	20 202	34 823	6. Current transfers n.e.c. from the rest of the world
713 353	1 098 510	1 561 363	2 488 032	3 564 928	Total: Current receipts
597 737	977 280	1 415 385	2 311 455	3 347 506	7. Final consumption expenditure
27 384	25 962	34 346	42 184	71 879	8. Direct taxes
8 177	9 722	35 152	38 978	57 246	9. Social security contributions
9 058 ^f	10 862 ^f	8 323 ^f	11 298 ^f	12 882 ^f	10. Current transfers n.e.c. to residents ^d
8 375	14 351	32 753	38 287	58 610	11. Current transfers n.e.c. to rest of the world
62 622	60 333	35 404	45 830	16 805	12. Saving
713 353	1 098 510	1 561 363	2 488 032	3 564 928	Total: Current disbursements

^a It refers to the current income and outlay account of the private non-financial sector, including households.

^b Including Operating surplus.

^c Including Other fiscal transfers.

^d Including Compulsory fees, fines and penalties.

^e Including foreign exchange earnings, namely, 10 017 in 1984, 15 489 in 1985 and 6 916 in 1986.

^f Including exchange risk premiums, namely, 1 359 in 1987, 4 110 in 1988 and 4 103 in 1989.

II. CUENTAS NACIONALES / NATIONAL ACCOUNTS

231. VENEZUELA: INGRESOS Y GASTOS DEL GOBIERNO GENERAL

VENEZUELA: INCOME AND OUTLAY OF THE GENERAL GOVERNMENT

(Millones de bolívares, a precios corrientes / Millions of bolívares, at current prices)

	1980	1982	1984	1986	1987	
1. Renta de la propiedad y de la empresa	14 430 ^a	21 588 ^a	29 983 ^a	28 572 ^b	31 589 ^b	38 517 ^b
2. Impuestos indirectos	11 378	12 910	19 588	13 657	24 642	35 531
3. Impuestos directos	54 910	48 491	84 667	66 387	44 975	83 308
4. Contribuciones a la seguridad social	4 258	4 734	4 879	4 943	5 917	7 084
5. Transferencias corrientes n.e.p. de residentes	15 508 ^c	19 937 ^c	19 862 ^c	26 755 ^d	28 379 ^d	37 034 ^d
6. Transferencias corrientes n.e.p. del resto del mundo	-	-	-	8	18	35
Total: Ingresos corrientes	100 484	107 660	158 979	140 322	135 520	201 509
7. Gasto de consumo final	35 123	42 594	43 565	43 311	54 712	71 116
8. Renta de la propiedad	5 585	6 399	11 619	11 241	13 005	25 137
9. Subsidios	3 382	3 134	2 173	3 055	3 899	22 845 ^e
10. Prestaciones de seguridad social	1 298	1 783	1 864	2 578	3 245	3 975
11. Transferencias corrientes n.e.p. a residentes	15 613 ^f	21 839 ^f	35 167 ^f	32 751 ^g	33 571 ^g	48 785 ^g
12. Transferencias corrientes n.e.p. al resto del mundo	135	138	201	220	156	296
13. Ahorro	39 348	31 773	64 390	47 166	26 932	29 355
Total: Egresos corrientes	100 484	107 660	158 979	140 322	135 520	201 509

^a Incluye Excedente de explotación.

^b Incluye Excedente de explotación, retiros de la renta empresarial y renta de la propiedad.

^c Incluye Tasas, multas y sanciones.

^d Incluye Tasas, multas y sanciones, utilidades cambiarias y transferencias corrientes.

^e Incluye subsidio cambiario.

^f Incluye Donaciones de asistencia social.

^g Incluye Donaciones de asistencia social y otras transferencias de carácter fiscal.

1988	1989	1990	1991	1992	
48 585 ^b	79 022 ^b	159 759 ^b	247 657 ^b	233 774 ^b	1. <i>Property and entrepreneurial income</i>
44 190	52 659	69 487	125 257	188 384	2. <i>Indirect taxes</i>
88 216	231 667	302 545	431 417	465 230	3. <i>Direct taxes</i>
8 177	9 722	35 152	38 978	57 246	4. <i>Social security contributions</i>
38 551 ^d	63 089 ^d	100 845 ^d	145 181 ^d	193 074 ^d	5. <i>Current transfers n.e.c. from residents</i>
101	6	6	7	612	6. <i>Current transfers n.e.c. from the rest of the world</i>
227 820	436 165	667 794	988 497	1 138 320	<i>Total: Current receipts</i>
91 945	144 371	191 816	293 214	366 047	7. <i>Final consumption expenditure</i>
23 927	57 185	98 936	141 758	155 909	8. <i>Property income</i>
38 194 ^e	66 754 ^e	35 693 ^e	16 959	11 904	9. <i>Subsidies</i>
4 347	4 847	11 093	18 829	26 520	10. <i>Social security benefits</i>
53 335 ^g	94 634 ^g	156 467 ^g	182 441 ^g	232 769 ^g	11. <i>Current transfers n.e.c. to residents</i>
443	517	1 099	1 830	2 025	12. <i>Current transfers n.e.c. to rest of the world</i>
15 629	67 857	172 690	333 466	343 146	13. <i>Saving</i>
227 820	436 165	667 794	988 497	1 138 320	<i>Total: Current disbursements</i>

^a Including Operating surplus.

^b Including Operating surplus and entrepreneurial and property income.

^c Including Compulsory fees, fines and penalties.

^d Including Compulsory fees, fines and penalties, foreign exchange earnings and current transfers.

^e Including exchange subsidies.

^f Including social assistance grants.

^g Including social assistance grants and other fiscal transfers.

III. PRECIOS INTERNOS / DOMESTIC PRICES

232. PRECIOS IMPLICITOS EN EL PRODUCTO INTERNO BRUTO, A PRECIOS DE MERCADO IMPLICIT PRICES OF GROSS DOMESTIC PRODUCT, AT MARKET PRICES

(Indices base 1980 = 100 / Indexes base year 1980 = 100)

País	1970	1980	1982	1985	1986	1987
Antigua y Barbuda	...	100.0	117.0	138.3	148.6	159.9
Argentina	39.8 ^a	100.0	623.4	153 415.0	269 041.7	612 915.8
Bahamas	...	100.0	96.3	110.2	119.3	126.3
Barbados	...	100.0	125.8	146.1	146.5	155.4
Belice	...	100.0	91.7	104.5	109.5	118.1
Bolivia	14.4	100.0	338.9	2 568.6	8 200.2	9 115.7
Brasil	35.9 ^b	100.0	415.4	10 570.5	26 024.3	79 157.7
Colombia	14.4	100.0	153.2	281.4	363.5	448.4
Costa Rica	27.3	100.0	259.9	471.3	556.4	611.8
Cuba ^c	...	100.0	108.5	107.0	104.1	104.6 ^c
Chile	11 765.2 ^a	100.0	121.8	264.6	315.5	402.5
Dominica	...	100.0	104.4	130.2	138.3	144.1
Ecuador	28.0	100.0	134.7	340.5	411.6	567.9
El Salvador	39.6	100.0	116.1	176.6	242.0	275.9
Granada ^d	...	100.0	109.1	121.9	132.3	141.9 ^d
Guatemala	42.0	100.0	113.4	150.4	212.4	229.3
Guyana	43.1	100.0	105.0	146.3	163.0	574.1
Haití	26.5	100.0	115.1	160.5	255.7	270.8
Honduras	45.6	100.0	111.9	130.2	135.3	139.1
Jamaica	22.7	100.0	118.4	233.8	274.7	309.1
México	19.7	100.0	202.8	963.2	1 672.2	3 997.1
Nicaragua	27.4	100.0	130.4	537.6	2 050.6	12 776.6
Panamá	48.3	100.0	109.6	119.6	121.4	122.4
Paraguay	31.0	100.0	122.2	222.3	292.4	381.1
Perú	6.8	100.0	286.8	3 383.3	5 852.5	10 668.7
República Dominicana	43.8	100.0	113.6	195.2	213.7	244.4
Saint Kitts y Nevis ^d	...	100.0	120.0	130.5	153.5	160.0 ^d
Santa Lucía	...	100.0	115.7	125.4	129.7	137.1
San Vicente y las Granadinas ^d	...	100.0	114.2	134.8	144.5	153.6 ^d
Suriname	...	100.0	115.1	118.1	124.1	146.5
Trinidad y Tabago	18.4	100.0	120.2	137.2	135.5	142.1
Uruguay	8.8 ^b	100.0	151.2	627.5	1 072.5	1 854.0
Venezuela	30.7	100.0	114.1	161.5	159.6	219.4

^a Este índice ha sido amplificado por 1 000 a fin de obtener un valor absoluto significativo.

^b Este índice ha sido amplificado por 10 a fin de obtener un valor absoluto significativo.

^c Se refiere al Producto social global (ver notas técnicas).

^d Se refiere al Producto interno bruto al costo de factores.

1988	1989	1990	1991	1992	Country
176.8	190.5	195.0	<i>Antigua and Barbuda</i>
2 973 431.0	92 609 878.0	1 966 296 601.1	4 738 957 340.2	5 464 342 360.2	<i>Argentina</i>
...	<i>Bahamas</i>
160.2	168.0	177.9	180.8	...	<i>Barbados</i>
121.6	124.0	125.2	128.2	138.3	<i>Belize</i>
10 699.7	12 627.0	14 431.5	17 066.0	...	<i>Bolivia</i>
592 572.3	8 430 596.8	226 936 100.0	1 133 255.7	...	<i>Brazil</i>
572.9	714.3	916.0	1 163.8	1 412.9	<i>Colombia</i>
723.8	834.0	993.7	1 264.2	...	<i>Costa Rica</i>
105.2	105.2	<i>Cuba</i>
488.9	562.7	670.3	815.2	930.4	<i>Chile</i>
153.7	165.9	168.3	175.2	...	<i>Dominica</i>
864.7	1 476.8	2 274.4	3 225.3	4 968.8	<i>Ecuador</i>
321.1	374.2	461.1	518.4	...	<i>El Salvador</i>
147.3	157.4	159.7	162.7	...	<i>Grenada</i>
255.8	284.3	400.2	531.5	...	<i>Guatemala</i>
743.8	1 972.3	3 096.9	7 063.5	...	<i>Guyana</i>
325.4	258.2	360.3	242.5	...	<i>Haiti</i>
148.2	158.6	192.4	239.0	258.9	<i>Honduras</i>
356.9	406.3	<i>Jamaica</i>
7 995.0	10 057.4	13 021.0	15 837.6	...	<i>Mexico</i>
1 704.0	82 899.9	6 557 136.5	187 155 767.0	...	<i>Nicaragua</i>
124.6	126.0	130.1	130.4	...	<i>Panama</i>
476.9	622.9	852.9	1 064.6	1 221.4	<i>Paraguay</i>
77 800.7	2 051 370.8	127 891 619.2	608 703 836.9	993 313 183.6	<i>Peru</i>
350.4	502.7	759.0	1 155.9	...	<i>Dominican Republic</i>
173.0	180.5	197.8	204.9	...	<i>Saint Kitts and Nevis</i>
137.2	143.7	148.6	<i>Saint Lucia</i>
...	<i>Saint Vincent and the Grenadines</i>
167.3	178.1	187.7	<i>Grenadines</i>
157.9	175.9	199.9	<i>Suriname</i>
148.0	158.6	183.2	185.8	...	<i>Trinidad and Tobago</i>
3 041.6	5 332.0	10 685.9	21 014.8	34 127.0	<i>Uruguay</i>
260.0	491.8	697.1	841.3	1 079.4	<i>Venezuela</i>

^a This index has been multiplied by 1 000 so as to obtain its significant absolute value.

^b This index has been multiplied by 10 so as to obtain its significant absolute value.

^c Refers to Gross social product (see technical notes).

^d Refers to Gross domestic product at factor cost.

III. PRECIOS INTERNOS / DOMESTIC PRICES

233. INDICES ANUALES DEL NIVEL GENERAL DE PRECIOS MAYORISTAS GENERAL ANNUAL WHOLESALE PRICE INDEXES

(Año base 1980 = 100 / Base year 1980 = 100)

País	1970	1981	1982	1985	1986	1987
Argentina	-	209.0	749.4	177 249.4	290 448.4	647 333.1
Bolivia	-	135.5	444.4	4 398 205.1	11 841 727.5	13 688 545.5
Brasil	4.1	208.2	402.0	11 900.0	28 583.0	87 766.0
Colombia	12.0	124.1	155.9	280.5	342.3	427.4
Costa Rica	24.8	165.3	344.2	516.2	562.7	622.4
Chile	0.1	109.1	116.9	303.0	363.3	433.2
Ecuador	...	109.6	128.1	228.3	293.4	386.2
El Salvador	32.6	110.0	119.3	153.6	203.5	205.1
México ^a	20.3	124.4	194.2	1 053.4	1 984.4	4 695.9
Panamá	33.3	110.0	119.1	115.3	96.8	98.3
Paraguay	21.5	112.2	116.1	224.2	325.4	364.0
Perú	...	168.1	262.8	3 376.3	5 412.2	8 198.1
Uruguay ^b	0.8	123.4	139.4	757.2	1 266.0	2 066.0
Venezuela	39.6	113.8	123.7	182.8	211.5	291.5

^a Se refiere a la ciudad de México.

^b Se refiere a Montevideo.

1988	1989	1990	1991	1992	Country
3 320 020.8	117 281 398.2	1 001 944 561.0	2 108 847 385.1	223 537 828.2	<i>Argentina</i>
16 335 899.5	19 451 163.7	23 348 346.8	27 821 716.6	31 605 470.1	<i>Bolivia</i>
699 273.8	9 502 431.7	268 297 053.1	1 344 300 800.8	14 509 223 271.2	<i>Brazil</i>
548.0	702.8	831.4	1 023.5	1 281.2	<i>Colombia</i>
733.4	840.2	965.6	1 237.1	1 461.6	<i>Costa Rica</i>
459.0	528.3	643.7	782.3	874.1	<i>Chile</i>
673.1	1 163.9	1 693.6	2 506.5	3 876.1	<i>Ecuador</i>
216.3	237.3	282.0	301.5	318.9	<i>El Salvador</i>
9 758.9	11 326.7	13 971.1	16 842.6	19 097.2	<i>Mexico</i> ^a
91.6	93.9	102.8	103.1	106.2	<i>Panama</i>
462.4	563.7	874.4	1 151.9	1 211.7	<i>Paraguay</i>
59 670.6	1 557 571.3	1 064 983 549.0	4 326 900 361.6	6 801 583 219.7	<i>Peru</i>
3 252.6	5 633.0	11 698.5	21 949.3	34 748.8	<i>Uruguay</i> ^b
347.6	686.6	873.5	1 067.9	1 319.6	<i>Venezuela</i>

^a Refers to Mexico City.

^b Refers to Montevideo.

III. PRECIOS INTERNOS / DOMESTIC PRICES

234. INDICES ANUALES DE PRECIOS AL CONSUMIDOR ANNUAL CONSUMER PRICE INDEXES

(a) Nivel General / General Level

(Año base 1980 = 100 / Base year 1980 = 100)

País	Cobertura geográfica	1970	1985	1986	1987	1988
Argentina	Gran Buenos Aires	-	134 854.2	256 324.5	592 902.4	2 626 615.9
Bahamas	Nassau	49.6	133.3	140.6	149.1	155.1
Barbados	...	26.5	144.6	146.6	151.5	158.8
Bolivia	La Paz	17.8	1 815 811.1	6 833 792.2	7 830 070.1	9 083 045.1
Brasil	São Paulo	5.3	7 180.4	16 507.7	52 973.3	363 344.1
Colombia	Colombia ^a	13.4	274.7	326.4	402.8	515.7
Costa Rica	Ciudad de San José	35.7	445.1	497.7	581.6	702.7
Chile	Santiago	-	262.3	313.4	375.7	430.9
Ecuador	Ecuador	30.6	337.2	415.0	537.4	850.3
El Salvador	San Salvador\					
	Mejicanos\					
	Villa Delgado	35.9	198.4	263.0	326.7	391.3
Guatemala	Guatemala	40.1	142.2	188.8	209.3	230.9
Guyana	Zona urbana	37.9	244.7	263.9	339.7	475.4
Haití	Puerto Príncipe	36.1	154.5	159.6	141.3	147.1
Honduras	Tegucigalpa	46.8	139.7	145.8	149.4	156.1
Jamaica	Jamaica	19.0	215.6	248.0	264.7	287.4
México	México	21.6	1 071.5	1 995.4	4 626.0	9 907.0
Nicaragua	Area Metropolitana de Managua	...	876.6	6 852.9	69 345.9	1 009 055.7
Panamá	Ciudad de Panamá	50.8	117.2	117.1	118.3	119.0
Paraguay	Asunción	29.2	208.0	274.0	333.8	410.6
Perú	Lima					
	Metropolitana	7.1	3 372.8	6 000.8	11 152.5	85 533.9
República Dominicana	República Dominicana ^b	100.0	211.9	232.5	269.5	389.2
Santa Lucía	...	27.6	100.0 ^c	102.2	109.3	110.3
Suriname	Paramaribo	42.4	140.0	166.2	254.8	273.5
Trinidad y Tabago	...	29.5	181.5	195.5	216.5	233.3
Uruguay	Montevideo	0.8	637.2	1 124.0	1 838.8	2 982.9
Venezuela	Area Metropolitana de Caracas	44.6	169.0	188.6	241.6	312.7

^a En 1970 se refiere al grupo denominado Obreros y desde 1985 corresponde al índice nacional de los niveles de ingresos medios y bajos, en su conjunto, de ingresos medios y bajos, en su conjunto.

^b En 1970 se refiere a la ciudad de Santo Domingo, con base 1970 = 100.

^c Año 1985 = 100.

1989	1990	1991	1992	Regional Coverage	Country
				<i>Greater</i>	<i>Argentina</i>
83 513 307.9	2 015 982 256.0	5 476 854 245.9	6 840 586 818.8	<i>Buenos Aires</i>	
163.6	171.0	183.4	193.9	<i>Nassau</i>	<i>Bahamas</i>
168.7	173.8	184.7	196.0	...	<i>Barbados</i>
10 461 274.7	122 522 213.9	14 879 554.8	16 674 306.7	<i>La Paz</i>	<i>Bolivia</i>
4 727 106.7	141 846 992.0	724 270 741.2	3 698 053 977.5	<i>São Paulo</i>	<i>Brazil</i>
649.4	838.2	1 093.1	1 388.5	<i>Colombia</i> ^a	<i>Colombia</i>
818.8	974.7	1 254.5	1 527.9	<i>San José City</i>	<i>Costa Rica</i>
504.3	635.6	774.0	893.5	<i>Santiago</i>	<i>Chile</i>
1 493.6	2 218.2	3 248.3	5 099.6	<i>Ecuador</i>	<i>Ecuador</i>
				<i>San Salvador and</i>	<i>El Salvador</i>
				<i>Mejicanos and</i>	
460.3	570.8	653.5	726.3	<i>Villa Delgado</i>	
260.8	367.4	496.9	547.8	<i>Guatemala</i>	<i>Guatemala</i>
...	<i>Urban Zone</i>	<i>Guyana</i>
158.1	191.1	220.1	250.7	<i>Port-au-Prince</i>	<i>Haiti</i>
171.5	211.5	283.3	308.1	<i>Tegucigalpa</i>	<i>Honduras</i>
328.5	400.7	605.4	1 073.2	<i>Jamaica</i>	<i>Jamaica</i>
11 889.3	15 057.9	18 470.4	21 334.8	<i>Mexico</i>	<i>Mexico</i>
				<i>Metropolitan Area</i>	<i>Nicaragua</i>
485 300 654.5	36 811 162 858.4	1 046 260 607 225.2	1 258 289 247 435.5	<i>of Managua</i>	
119.1	120.1	121.6	123.8	<i>Panama City</i>	<i>Panama</i>
517.2	714.8	888.2	1 022.5	<i>Asunción</i>	<i>Paraguay</i>
				<i>Metropolitan Area</i>	<i>Peru</i>
2 992 288.9	226 866 095.4	1 155 943 703.5	2 005 893 292.2	<i>of Lima</i>	
				<i>Dominican</i>	<i>Dominican</i>
565.9	902.3	1 388.4	1 452.3	<i>Republic</i> ^b	<i>Republic</i>
115.0	120.1	126.8	133.9	...	<i>Saint Lucia</i>
275.6	335.5	422.6	607.3	<i>Paramaribo</i>	<i>Suriname</i>
				...	<i>Trinidad and</i>
261.2	288.6	299.7	319.0	...	<i>Tobago</i>
5 382.7	11 439.5	23 102.7	38 921.2	<i>Montevideo</i>	<i>Uruguay</i>
				<i>Metropolitan Area</i>	<i>Venezuela</i>
576.9	811.5	1 089.1	1 431.3	<i>of Caracas</i>	

^a In 1970, refers to the category of workers; from 1985 onwards, corresponds to the national index for medium and low-income groups as a whole.

^b In 1970, refers to the city of Santo Domingo (base year 1970 = 100).

^c Year 1985 = 100.

III. PRECIOS INTERNOS / DOMESTIC PRICES

234. INDICES ANUALES DE PRECIOS AL CONSUMIDOR (conclusión) ANNUAL CONSUMER PRICE INDEXES (concluded)

(b) Alimentos / Food

(Año base 1980 = 100 / Base year 1980 = 100)

País	Cobertura geográfica	1970	1985	1986	1987	1988
Argentina	Gran Buenos Aires	-	130 233.5	257 996.6	600 717.7	2 630 935.7
Bahamas	Nassau	46.2	133.2	144.7	158.2	167.5
Barbados	...	24.4	140.2	143.8	151.0	160.5
Bolivia	La Paz	16.4	1 968 948.1	7 416 433.6	8 176 670.5	9 111 984.4
Brasil	São Paulo	4.5	8 386.8	20 002.7	57 867.8	429 263.4
Colombia	Colombia ^a	12.1	296.1	352.9	449.0	591.6
Costa Rica	Ciudad de San José	32.8	471.5	527.3	605.0	727.3
Chile	Santiago	-	231.2	286.5	355.6	402.7
Ecuador	Ecuador	26.3	426.0	524.9	675.8	1 110.6
El Salvador	San Salvador\					
	Mejicanos\					
	Villa Delgado	36.8	200.2	264.0	321.6	428.3
Guatemala	Guatemala	41.2	135.2	183.9	212.2	243.6
Guyana	Zona urbana	30.7	319.8	347.6	436.7	664.4
Haití	Puerto Príncipe	32.0	150.3	155.2	125.9	133.6
Honduras	Tegucigalpa	42.9	123.1	126.5	128.1	137.7
Jamaica	Jamaica	16.3	211.3	248.9	269.9	294.2
México	México	21.7	1 034.8	1 921.3	4 440.9	9 305.3
Nicaragua	Area Metropolitana de Managua	...	1 156.6	11 405.1	124 480.8	11 346 213.3
Panamá	Ciudad de Panamá	47.1	120.4	120.9	124.0	125.3
Paraguay	Asunción	25.9	220.1	316.0	391.2	484.2
Perú	Lima					
	Metropolitana	6.1	3 137.9	6 191.8	10 757.7	69 564.6
República Dominicana	República Dominicana ^b	100.0	202.0	226.1	272.7	418.2
Santa Lucía	...	24.9	100.0 ^c	103.3	115.0	113.3
Suriname	Paramaribo	42.9	130.1	163.3	293.0	305.5
Trinidad y Tabago	...	28.7	196.0	215.1	251.7	283.0
Uruguay	Montevideo	0.7	596.2	1 142.3	1 823.8	2 880.6
Venezuela	Area Metropolitana de Caracas	31.9	201.0	239.6	338.9	474.2

^a En 1970 se refiere al grupo denominado Obreros y desde 1985 corresponde al índice nacional de los niveles de ingresos medios y bajos en su conjunto.

^b En 1970 se refiere a la ciudad de Santo Domingo, con base 1970 = 100.

^c Año 1985 = 100.

1989	1990	1991	1992	Regional Coverage	Country
				<i>Greater</i>	<i>Argentina</i>
82 865 241.6	1 847 390 171.8	4 823 737 452.5	6 279 192 888.5	<i>Buenos Aires</i>	
176.6	190.0	206.5	210.8	<i>Nassau</i>	<i>Bahamas</i>
173.8	179.7	189.3	192.0	...	<i>Barbados</i>
10 419 924.4	12 373 589.9	15 046 571.8	17 055 888.3	<i>La Paz</i>	<i>Bolivia</i>
7 912 612.7	215 935 200.6	1 068 717 291.6	11 497 474 366.4	<i>São Paulo</i>	<i>Brazil</i>
737.4	935.5	1 219.2	1 587.6	<i>Colombia</i> ^a	<i>Colombia</i>
857.5	1 013.9	1 277.1	1 582.8	<i>San José City</i>	<i>Costa Rica</i>
487.1	612.5	770.7	909.1	<i>Santiago</i>	<i>Chile</i>
2 087.5	3 079.4	4 576.3	7 048.9	<i>Ecuador</i>	<i>Ecuador</i>
				<i>San Salvador and</i>	<i>El Salvador</i>
				<i>Mejicanos and</i>	
543.7	684.3	806.0	909.4	<i>Villa Delgado</i>	
284.7	405.9	537.2	564.3	<i>Guatemala</i>	<i>Guatemala</i>
...	<i>Urban Zone</i>	<i>Guyana</i>
144.4	177.4	203.2	223.9	<i>Port-au-Prince</i>	<i>Haiti</i>
154.8	195.9	281.6	299.2	<i>Tegucigalpa</i>	<i>Honduras</i>
353.0	431.8	668.4	1 186.7	<i>Jamaica</i>	<i>Jamaica</i>
11 192.4	14 033.9	16 856.6	18 748.2	<i>Mexico</i>	<i>Mexico</i>
				<i>Metropolitan Area</i>	<i>Nicaragua</i>
458 499 104.0	33 913 149 677.7	966 894 484 134.2	1 188 044 169 773.8	<i>of Managua</i>	
124.9	126.5	129.4	134.0	<i>Panama City</i>	<i>Panama</i>
582.9	853.4	1 025.5	1 178.0	<i>Asunción</i>	<i>Paraguay</i>
				<i>Metropolitan Area</i>	<i>Peru</i>
1 952 439.6	138 266 437.6	619 676 897.0	1 064 467 213.9	<i>of Lima</i>	
				<i>Dominican</i>	<i>Dominican</i>
619.6	871.8	1 466.0	1 465.4	<i>Republic</i> ^b	<i>Republic</i>
119.0	124.0	133.9	140.6	...	<i>Saint Lucia</i>
311.5	402.2	479.6	747.8	<i>Paramaribo</i>	<i>Suriname</i>
				...	<i>Trinidad and</i>
339.8	394.7	418.5	458.5	...	<i>Tobago</i>
5 201.0	11 470.8	21 272.4	34 039.8	<i>Montevideo</i>	<i>Uruguay</i>
				<i>Metropolitan Area</i>	<i>Venezuela</i>
1 070.7	1 576.4	2 170.6	2 833.2	<i>of Caracas</i>	

^a In 1970, refers to the category of workers; from 1985 onwards, corresponds to the national index for medium and low-income groups as a whole.

^b In 1970, refers to the city of Santo Domingo (base year 1970 = 100).

^c Year 1985 = 100.

IV. BALANCE DE PAGOS / *BALANCE OF PAYMENTS*

235. AMERICA LATINA Y EL CARIBE ^a

LATIN AMERICA AND THE CARIBBEAN ^a

(Millones de dólares / *Millions of dollars*)

	1970	1980	1982	1985	1986	1987
Exportaciones de bienes y servicios	16 959.9	104 923.0	102 935.6	108 617.9	94 808.2	107 900.0
Bienes fob	13 616.1	88 584.5	87 455.6	91 970.1	77 551.3	88 731.6
Servicios ^b	3 343.8	16 338.4	15 480.0	16 647.8	17 256.8	19 168.4
Transportes y seguros	771.4	4 776.0	4 938.7	5 603.8	5 124.4	5 655.6
Viajes	1 714.6	6 030.7	5 541.8	5 986.2	6 651.0	7 154.4
Importaciones de bienes y servicios	17 384.0	117 142.8	104 815.0	77 825.6	80 979.0	89 366.6
Bienes fob	12 768.5	90 458.7	78 324.6	58 226.6	59 712.3	67 238.8
Servicios ^b	4 615.5	26 684.2	26 491.3	19 599.1	21 266.7	22 127.8
Transporte y seguros	1 820.4	11 494.1	10 144.3	7 913.7	8 383.0	9 225.4
Viajes	1 599.5	8 941.4	8 392.3	5 653.0	6 270.3	6 263.4
Balance de bienes	847.6	-1 874.2	9 131.0	33 743.5	17 839.0	21 492.8
Balance comercial	-424.1	-12 219.8	-1 879.4	30 792.3	13 829.2	18 533.4
Servicios de factores	-2 679.6	-19 141.9	-39 355.6	-35 878.6	-32 902.5	-31 611.3
Utilidades	-1 801.7	-3 947.0	-5 086.0	-3 790.0	-4 473.5	-4 527.6
Intereses recibidos	287.1	11 440.7	12 942.9	9 222.1	7 710.8	6 779.3
Intereses pagados	-1 236.5	-26 386.9	-46 624.8	-40 763.1	-35 669.0	-33 514.6
Otros	71.5	-248.8	-587.7	-547.6	-470.8	-348.3
Transferencias unilaterales privadas	43.5	577.4	248.8	1 399.3	1 693.2	2 134.7
Balance en cuenta corriente	-3 060.2	-30 784.5	-40 986.2	-3 687.0	-17 380.2	-10 943.3
Transferencias unilaterales oficiales	204.3	614.0	716.9	1 969.5	1 356.1	1 930.1
Capital a largo plazo	2 984.8	30 480.6	38 848.6	10 934.5	4 721.9	4 055.2
Inversión directa	815.2	5 501.3	5 703.8	4 197.0	2 896.0	5 458.1
Inversión de cartera	32.9	1 043.1	4 685.8	-1 659.4	-1 241.3	-253.7
Otro capital a largo plazo	2 136.7	23 936.2	28 459.0	8 396.9	3 067.2	-1 149.2
Sector oficial ^c	725.2	3 894.9	16 811.4	25 847.4	19 730.9	13 002.8
Préstamos recibidos	1 393.5	10 199.7	23 705.3	41 197.7	33 976.1	25 995.2
Amortizaciones	-828.4	-5 519.4	-6 448.9	-14 734.1	-13 545.3	-13 080.4
Bancos comerciales ^c	582.0	7 547.3	2 718.4	-2 541.7	-3 582.3	-2 923.1
Préstamos recibidos	967.8	11 185.8	9 577.0	3 251.4	3 967.8	3 683.8
Amortizaciones	-385.3	-3 814.9	-6 638.2	-5 953.5	-7 544.1	-6 429.8
Otros sectores ^c	829.5	12 494.0	8 929.2	-14 908.8	-13 081.4	-11 228.9
Préstamos recibidos	1 814.6	21 641.4	24 415.6	6 704.5	6 693.2	6 247.6
Amortizaciones	-972.2	-9 575.2	-14 505.6	-22 002.3	-20 221.6	-17 058.5
Balance básico	128.9	310.1	-1 420.7	9 217.0	-11 302.2	-4 958.0
Capital a corto plazo	695.5	2 247.5	-6 909.7	-5 874.5	4 177.7	8 230.9
Sector oficial	-37.1	839.4	9 315.1	-1 870.4	2 116.3	9 135.5
Bancos comerciales	-17.2	673.4	759.2	-356.3	-553.7	951.8
Otros sectores	749.8	734.7	-16 984.0	-3 647.8	2 615.1	-1 856.4
Errores y omisiones netos	149.6	-1 380.0	-12 522.5	-3 956.5	-381.9	1 007.6
Balance en cuenta de capital	4 034.0	31 962.0	20 132.9	3 074.3	9 875.9	15 225.8
Balance global ^d	973.8	1 177.5	-20 853.3	-612.7	-7 504.3	4 282.5
Variación total de las reservas (signo - indica aumento)	-1 178.6	-2 005.7	20 574.3	1 516.4	9 997.0	-2 941.2
Oro monetario	10.0	-769.2	824.5	-738.7	97.4	432.2
Derechos especiales de giro	-264.0	227.2	1 036.6	-172.0	-260.7	-912.1
Posición de reserva en el FMI	-169.3	-549.7	279.8	-10.1	20.3	133.6
Activos en divisas	-598.7	3 463.8	10 494.7	-488.9	8 268.7	-4 862.8
Otros activos	-2.3	-4 161.8	6 680.0	12.5	10.7	486.6
Uso de crédito del FMI	-154.3	-216.0	1 258.7	2 913.6	1 860.6	1 781.3

^a Argentina, Bolivia, Brasil, Colombia, Costa Rica, Chile, Ecuador, El Salvador, Guatemala, Haití, Honduras, México, Nicaragua, Perú, Panamá, Paraguay, República Dominicana, Uruguay y Venezuela.

^b Incluye Otros servicios no factoriales.

^c Incluye Préstamos netos concedidos y Otros activos y pasivos.

^d Es igual a Variación total de las reservas (con signo contrario) más Asientos de contrapartida.

1988	1989	1990	1991	1992	
122 982.5	136 380.2	150 554.0	151 200.9	161 188.2	<i>Exports of goods and services</i>
101 059.0	111 016.2	121 860.2	120 905.9	127 191.8	<i>Goods FOB</i>
21 923.5	25 364.1	28 693.9	30 294.9	33 996.4	<i>Services^b</i>
6 029.9	6 253.3	7 078.7	7 498.3	8 391.9	<i>Transport and insurance</i>
7 997.3	10 224.6	11 684.4	12 073.5	12 677.6	<i>Travel</i>
101 867.7	108 842.6	126 288.8	145 502.3	175 514.9	<i>Imports of goods and services</i>
76 653.5	81 700.8	94 616.3	111 789.8	136 628.4	<i>Goods FOB</i>
25 214.1	27 141.9	31 672.6	33 712.4	38 886.5	<i>Services^b</i>
10 288.2	10 592.9	12 025.1	13 875.9	15 786.3	<i>Transport and insurance</i>
7 651.2	8 933.1	11 679.3	12 516.3	13 779.6	<i>Travel</i>
24 405.5	29 315.4	27 243.9	9 116.1	-9 436.6	<i>Trade balance (goods)</i>
21 114.8	27 537.6	24 265.2	5 698.6	-14 326.7	<i>Trade balance (goods and services)</i>
-34 280.2	-37 978.2	-35 688.1	-32 179.9	-29 293.1	<i>Factor services</i>
-5 412.7	-6 628.0	-5 497.1	-5 385.2	-6 234.4	<i>Profits</i>
6 671.8	7 617.8	8 767.0	8 620.0	7 863.3	<i>Interest received</i>
-35 251.9	-38 558.3	-38 060.4	-34 220.6	-30 821.0	<i>Interest paid</i>
-287.5	-409.7	-897.6	-1 194.0	-101.0	<i>Others</i>
2 157.7	3 761.2	4 895.1	6 322.8	7 344.5	<i>Private unrequited transfers</i>
-11 007.7	-6 679.4	-6 527.8	-20 158.5	-36 275.3	<i>Balance on current account</i>
2 010.0	1 988.6	3 198.2	2 790.5	2 574.4	<i>Official unrequited transfers</i>
2 355.4	5 048.4	4 225.1	33 892.3	...	<i>Long-term capital</i>
7 583.8	6 134.5	6 135.0	10 586.9	...	<i>Direct investment</i>
2 136.0	4 005.6	11 049.8	14 210.6	...	<i>Portfolio investment</i>
-7 364.4	-5 091.7	-12 959.7	9 094.8	...	<i>Other long-term capital</i>
4 873.7	2 770.3	-18 917.3	2 658.3	...	<i>Official sector^c</i>
23 665.4	40 081.5	12 713.3	19 062.5	...	<i>Loans received</i>
-18 484.9	-36 827.6	-31 156.1	-16 356.7	...	<i>Amortizations</i>
-984.0	-2 792.2	3 717.6	4 127.0	...	<i>Commercial banks^c</i>
4 094.7	3 066.9	7 693.0	7 251.5	...	<i>Loans received</i>
-5 201.7	-5 646.1	-3 902.7	-3 181.5	...	<i>Amortizations</i>
-11 254.1	-5 069.8	2 240.0	2 309.5	...	<i>Other sectors^c</i>
5 288.4	5 832.8	9 875.9	9 996.2	...	<i>Loans received</i>
-16 438.1	-10 209.0	-7 701.2	-8 204.5	...	<i>Amortizations</i>
-6 642.3	357.6	895.5	16 524.3	...	<i>Basic balance</i>
3 728.0	112.6	12 286.2	939.8	...	<i>Short-term capital</i>
6 209.8	10 430.7	13 507.3	-71.3	...	<i>Official sector</i>
369.5	-145.7	-48.5	-2 533.1	...	<i>Commercial banks</i>
-2 851.3	-10 172.4	-1 172.6	3 544.2	...	<i>Other sectors</i>
-2 761.0	2 544.8	954.5	1 681.1	...	<i>Errors and omissions (net)</i>
5 334.3	9 690.6	20 662.4	39 305.8	...	<i>Capital account balance</i>
-5 673.4	3 011.2	14 134.6	19 147.3	...	<i>Global balance^d</i>
5 236.2	-2 705.4	-13 150.4	-18 341.0	...	<i>Total variation in reserves</i>
-411.4	615.7	-555.2	1 154.6	...	<i>(minus sign indicates an increase)</i>
1 037.2	67.6	-337.7	-334.1	202.9	<i>Monetary gold</i>
637.7	40.7	4.7	-0.1	-386.7	<i>Special Drawing Rights</i>
4 431.3	-2 455.9	-14 022.2	-17 499.7	...	<i>Reserve position in IMF</i>
1 231.9	-347.5	-673.0	-567.8	...	<i>Foreign exchange assets</i>
-1 690.5	-626.0	2 433.0	-1 093.9	-2 208.1	<i>Other assets</i>
					<i>Use of IMF credit</i>

^a Argentina, Bolivia, Brazil, Colombia, Costa Rica, Chile, Dominican Republic, Ecuador, El Salvador, Guatemala, Haiti, Honduras, Mexico, Nicaragua, Perú, Panama, Paraguay and Venezuela.

^b Includes Other non-factor services.

^c Includes Net loans granted and Other assets and liabilities.

^d Equals to Total variation in reserves (with opposite sign) plus Counterpart items.

IV. BALANCE DE PAGOS / BALANCE OF PAYMENTS

236. AMERICA LATINA Y EL CARIBE: PAISES NO EXPORTADORES DE PETROLEO ^a
 LATIN AMERICA AND THE CARIBBEAN: NON-OIL EXPORTING COUNTRIES ^a

(Millones de dólares / Millions of dollars)

	1970	1980	1982	1985	1986	1987
Exportaciones de bienes y servicios	9 748.7	55 655.9	51 693.6	58 118.0	56 779.6	62 174.8
Bienes fob	8 206.8	46 644.3	43 445.9	49 517.7	47 722.8	52 438.9
Servicios ^b	1 541.9	9 011.5	8 247.7	8 600.3	9 056.7	9 735.9
Transportes y seguros	555.6	3 429.5	3 382.2	4 087.8	3 633.0	4 030.7
Viajes	430.6	2 137.9	2 180.8	2 207.2	2 690.6	2 704.0
Importaciones de bienes y servicios	10 219.8	69 172.2	56 611.3	44 156.2	47 782.8	52 911.9
Bienes fob	7 735.7	54 779.5	43 901.6	33 633.8	35 578.8	40 264.5
Servicios ^b	2 484.1	14 392.8	12 710.6	10 522.5	12 204.0	12 647.4
Transporte y seguros	1 198.6	7 152.0	5 997.4	4 823.6	5 147.6	5 643.7
Viajes	628.2	3 491.2	2 765.3	2 305.0	3 047.7	2 829.3
Balance de bienes	471.1	-8 135.2	-455.7	15 883.9	12 144.0	12 174.4
Balance comercial	-471.1	-13 516.3	-4 917.7	13 961.8	8 996.8	9 262.9
Servicios de factores	-1 488.0	-10 992.7	-22 903.9	-22 268.2	-21 372.9	-20 741.8
Utilidades	-765.5	-1 871.0	-3 074.9	-2 816.2	-3 248.1	-3 312.7
Intereses recibidos	148.7	7 850.6	8 910.2	5 311.1	4 355.7	3 331.6
Intereses pagados	-820.1	-16 863.5	-28 317.3	-24 243.5	-22 013.1	-20 423.7
Otros	-51.1	-108.9	-421.9	-519.6	-467.4	-336.9
Transferencias unilaterales privadas	69.3	737.7	615.1	1 199.6	1 431.7	1 805.7
Balance en cuenta corriente	-1 889.8	-23 771.5	-27 206.5	-7 106.8	-10 944.5	-9 673.3
Transferencias unilaterales oficiales	112.7	372.0	454.1	1 046.2	979.4	1 268.8
Capital a largo plazo	2 141.2	16 573.8	18 656.7	12 354.3	6 869.9	2 588.0
Inversión directa	572.5	3 146.8	3 676.8	3 576.0	1 715.0	2 084.7
Inversión de cartera	71.2	-305.4	2 197.8	-674.5	-425.3	143.3
Otro capital a largo plazo	1 497.5	13 732.4	12 782.1	9 452.8	5 580.2	360.0
Sector oficial	409.1	2 460.0	4 442.1	15 558.9	13 025.3	10 586.4
Préstamos recibidos	1 046.4	5 542.1	7 460.6	26 598.8	20 997.0	17 485.5
Amortizaciones	-667.3	-2 535.6	-2 574.9	-10 527.2	-7 524.4	-7 254.9
Bancos comerciales ^c	522.0	3 495.9	2 283.4	-2 659.1	-4 077.7	-2 857.4
Préstamos recibidos	618.8	5 798.0	5 742.2	1 466.6	1 413.5	1 633.6
Amortizaciones	-96.3	-2 288.7	-3 389.4	-4 238.1	-5 507.2	-4 498.9
Otros sectores ^c	566.4	7 776.5	6 056.6	-3 447.0	-3 367.4	-7 369.0
Préstamos recibidos	1 179.9	13 443.4	13 365.8	5 444.5	5 633.2	4 865.8
Amortizaciones	-612.6	-6 264.5	-6 516.4	-9 311.5	-9 418.6	-11 821.8
Balance básico	364.1	-6 825.7	-8 095.7	6 293.7	-3 095.2	-5 816.5
Capital a corto plazo	369.9	2 865.3	1 545.6	-4 484.7	196.3	7 691.4
Sector oficial	-29.4	729.3	7 362.7	-3 529.6	-402.4	7 135.4
Bancos comerciales	-196.5	900.9	80.9	-414.5	-514.6	723.1
Otros sectores	595.8	1 235.1	-5 898.0	-540.6	1 113.3	-167.1
Errores y omisiones netos	-94.7	-180.6	-2 175.9	-1 160.4	191.3	-1 011.4
Balance en cuenta de capital	2 528.0	19 631.5	18 480.2	7 756.6	8 238.0	10 537.9
Balance global ^d	638.2	-4 140.0	-8 726.3	649.8	-2 706.5	864.6
Variación total de las reservas (signo - indica aumento)	-809.4	3 647.0	8 457.6	61.6	5 030.4	560.1
Oro monetario	11.9	-536.8	746.4	-735.8	192.4	500.2
Derechos especiales de giro	-152.2	65.2	847.9	-47.7	-109.1	-124.6
Posición de reserva en el FMI	-118.3	-319.3	177.0	-3.1	4.3	2.6
Activos en divisas	-412.7	4 244.2	5 829.6	-1 380.1	4 604.9	-354.0
Otros activos	-2.3	316.3	96.9	59.7	-163.4	-22.6
Uso de crédito del FMI	-135.8	-122.6	759.8	2 168.6	501.3	558.5

^a Argentina, Brasil, Colombia, Costa Rica, Chile, El Salvador, Guatemala, Haití, Honduras, Nicaragua, Panamá, Paraguay, República Dominicana y Uruguay.

^b Incluye Otros servicios no factoriales.

^c Incluye Préstamos netos concedidos y Otros activos y pasivos.

^d Es igual a Variación total de las reservas (con signo contrario) más Asientos de contrapartida.

1988	1989	1990	1991	1992	
75 874.7	81 372.4	85 094.3	86 684.6	95 665.2	<i>Exports of goods and services</i>
64 975.5	68 770.7	70 802.4	72 142.6	78 620.4	<i>Goods FOB</i>
10 899.2	12 601.8	14 292.0	14 541.9	17 044.8	<i>Services^b</i>
4 238.2	4 408.4	4 947.5	5 287.3	5 981.4	<i>Transport and insurance</i>
3 071.2	4 554.4	5 216.6	5 177.4	5 754.2	<i>Travel</i>
54 805.6	61 477.1	67 721.8	73 934.6	89 220.8	<i>Imports of goods and services</i>
40 711.6	46 294.3	51 160.7	56 969.6	69 050.6	<i>Goods FOB</i>
14 093.9	15 182.9	16 561.2	16 964.9	20 170.2	<i>Services^b</i>
6 044.8	6 756.5	7 289.8	8 010.4	9 052.4	<i>Transport and insurance</i>
3 373.9	3 526.2	4 407.4	4 759.7	5 518.8	<i>Travel</i>
24 263.9	22 476.4	19 641.7	15 173.0	9 569.8	<i>Trade balance (goods)</i>
21 069.1	19 895.3	17 372.5	12 750.0	6 444.4	<i>Trade balance (goods and services)</i>
-23 032.8	-25 440.9	-24 743.3	-22 355.2	-18 595.7	<i>Factor services</i>
-4 013.5	-5 132.0	-4 038.1	-3 634.2	-3 831.4	<i>Profits</i>
2 506.0	3 467.7	3 561.0	3 540.7	3 791.0	<i>Interest received</i>
-21 239.1	-23 307.7	-23 332.4	-21 027.0	-18 437.7	<i>Interest paid</i>
-286.3	-468.9	-933.8	-1 234.6	-117.6	<i>Others</i>
1 871.0	1 989.6	2 965.5	4 534.8	5 398.8	<i>Private unrequited transfers</i>
-92.7	-3 556.0	-4 405.3	-5 070.4	-6 752.5	<i>Balance on current account</i>
1 384.4	1 383.9	1 427.2	2 132.5	1 831.9	<i>Official unrequited transfers</i>
4 371.2	3 702.4	-574.9	4 649.9	28 264.7	<i>Long-term capital</i>
4 874.8	2 906.9	3 257.9	3 927.9	...	<i>Direct investment</i>
460.0	3 725.6	-124.2	4 456.6	...	<i>Portfolio investment</i>
-963.6	-2 930.1	-3 708.6	-3 734.6	...	<i>Other long-term capital</i>
8 894.0	3 783.4	-2 820.1	-1 947.6	...	<i>Official sector^c</i>
18 265.1	35 548.4	7 079.0	6 811.1	...	<i>Loans received</i>
-9 258.7	-31 463.4	-9 529.0	-8 742.5	...	<i>Amortizations</i>
-3 180.0	-3 155.5	-1 521.2	-450.4	...	<i>Commercial banks^c</i>
322.0	168.8	354.5	460.7	...	<i>Loans received</i>
-3 640.0	-3 335.3	-1 875.0	-909.1	...	<i>Amortizations</i>
-6 677.6	-3 558.0	632.7	-1 336.6	...	<i>Other sectors^c</i>
4 234.3	4 566.9	6 986.9	5 404.9	...	<i>Loans received</i>
-10 772.5	-7 317.3	-6 332.5	-6 590.3	...	<i>Amortizations</i>
5 662.9	1 530.3	-3 553.0	1 712.0	23 476.7	<i>Basic balance</i>
1 798.8	2 001.6	10 761.2	2 610.0	...	<i>Short-term capital</i>
2 873.2	8 207.2	13 811.6	5 574.4	...	<i>Official sector</i>
1 410.8	89.7	-2 380.5	-4 157.2	...	<i>Commercial banks</i>
-2 485.2	-6 295.3	-669.9	1 192.8	...	<i>Other sectors</i>
-2 753.4	-1 506.7	1 101.8	3 534.1	...	<i>Errors and omissions (net)</i>
4 801.8	5 579.5	12 714.6	12 927.7	29 910.3	<i>Capital account balance</i>
4 709.1	2 023.5	8 309.3	7 857.3	23 157.8	<i>Global balance^d</i>
-5 356.8	-1 754.3	-7 808.7	-7 357.8	-22 520.6	<i>Total variation in reserves (minus sign indicates an increase)</i>
-299.4	56.7	-552.2	946.6	...	<i>Monetary gold</i>
44.6	27.2	-325.9	119.7	-70.4	<i>Special Drawing Rights</i>
7.7	3.7	0.7	-0.1	-151.9	<i>Reserve position in IMF</i>
-3 971.7	35.9	-5 831.3	-6 667.6	...	<i>Foreign exchange assets</i>
86.2	-70.6	-136.9	-386.5	...	<i>Other assets</i>
-1 224.2	-1 807.2	-963.1	-1 369.9	-889.7	<i>Use of IMF credit</i>

^a Argentina, Brazil, Colombia, Costa Rica, Chile, Dominican Republic, El Salvador, Guatemala, Haiti, Honduras, Nicaragua, Panama, Paraguay and Venezuela.

^b Includes Other non-factor services.

^c Includes Net loans granted and Other assets and liabilities.

^d Equals to Total variation in reserves (with opposite sign) plus Counterpart items.

IV. BALANCE DE PAGOS / *BALANCE OF PAYMENTS*

237. AMERICA LATINA Y EL CARIBE: PAISES EXPORTADORES DE PETROLEO ^a
LATIN AMERICA AND THE CARIBBEAN: OIL-EXPORTING COUNTRIES ^a

(Millones de dólares / *Millions of dollars*)

	1970	1980	1982	1985	1986	1987
Exportaciones de bienes y servicios	7 211.2	49 267.1	51 242.0	50 499.9	38 028.6	45 725.2
Bienes fob	5 409.3	41 940.2	44 009.7	42 452.4	29 828.5	36 292.7
Servicios ^b	1 801.9	7 326.9	7 232.3	8 047.5	8 200.1	9 432.5
Transportes y seguros	215.8	1 346.5	1 556.5	1 516.0	1 491.4	1 624.9
Viajes	1 284.0	3 892.8	3 361.0	3 779.0	3 960.4	4 450.4
Importaciones de bienes y servicios	7 164.2	47 970.6	48 203.7	33 669.4	33 196.2	36 454.7
Bienes fob	5 032.8	35 679.2	34 423.0	24 592.8	24 133.5	26 974.3
Servicios ^b	2 131.4	12 291.4	13 780.7	9 076.6	9 062.7	9 480.4
Transporte y seguros	621.8	4 342.1	4 146.9	3 090.1	3 235.4	3 581.7
Viajes	971.3	5 450.2	5 627.0	3 348.0	3 222.6	3 434.1
Balance de bienes	376.5	6 261.0	9 586.7	17 859.6	5 695.0	9 318.4
Balance comercial	47.0	1 296.5	3 038.3	16 830.5	4 832.4	9 270.5
Servicios de factores	-1 191.6	-8 149.2	-16 451.7	-13 610.4	-11 529.6	-10 869.5
Utilidades	-1 036.2	-2 076.0	-2 011.1	-973.8	-1 225.4	-1 214.9
Intereses recibidos	138.4	3 590.1	4 032.7	3 911.0	3 355.1	3 447.7
Intereses pagados	-416.4	-9 523.4	-18 307.5	-16 519.6	-13 655.9	-13 090.9
Otros	122.6	-139.9	-165.8	-28.0	-3.4	-11.4
Transferencias unilaterales privadas	-25.8	-160.3	-366.3	199.7	261.5	329.0
Balance en cuenta corriente	-1 170.4	-7 013.0	-13 779.7	3 419.8	-6 435.7	-1 270.0
Transferencias unilaterales oficiales	91.6	242.0	262.8	923.3	376.7	661.3
Capital a largo plazo	843.6	13 906.8	20 191.9	-1 419.8	-2 148.0	1 467.2
Inversión directa	242.7	2 354.5	2 027.0	621.0	1 181.0	3 373.4
Inversión de cartera	-38.3	1 348.5	2 488.0	-984.9	-816.0	-397.0
Otro capital a largo plazo	639.2	10 203.8	15 676.9	-1 055.9	-2 513.0	-1 509.2
Sector oficial ^c	316.1	1 434.9	12 369.3	10 288.5	6 705.6	2 416.4
Préstamos recibidos	347.1	4 657.6	16 244.7	14 598.9	12 979.1	8 509.7
Amortizaciones	-161.1	-2 983.8	-3 874.0	-4 206.9	-6 020.9	-5 825.5
Bancos comerciales ^c	60.0	4 051.4	435.0	117.4	495.4	-65.7
Préstamos recibidos	349.0	5 387.8	3 834.8	1 784.8	2 554.3	2 050.2
Amortizaciones	-289.0	-1 526.2	-3 248.8	-1 715.4	-2 036.9	-1 930.9
Otros sectores ^c	263.1	4 717.5	2 872.6	-11 461.8	-9 714.0	-3 859.9
Préstamos recibidos	634.7	8 198.0	11 049.8	1 260.0	1 060.0	1 381.8
Amortizaciones	-359.6	-3 310.7	-7 989.2	-12 690.8	-10 803.0	-5 236.7
Balance básico	-235.2	7 135.8	6 675.0	2 923.3	-8 207.0	858.5
Capital a corto plazo	325.6	-617.8	-8 455.3	-1 389.8	3 981.4	539.5
Sector oficial	-7.7	110.1	1 952.4	1 659.2	2 518.7	2 000.1
Bancos comerciales	179.3	-227.5	678.3	58.2	-39.1	228.7
Otros sectores	154.0	-500.4	-11 086.0	-3 107.2	1 501.8	-1 689.3
Errores y omisiones netos	244.3	-1 199.4	-10 346.6	-2 796.1	-573.2	2 019.0
Balance en cuenta de capital	1 506.0	12 330.5	1 652.7	-4 682.3	1 637.9	4 687.9
Balance global ^d	335.6	5 317.5	-12 127.0	-1 262.5	-4 797.8	3 417.9
Variación total de las reservas (signo - indica aumento)	-369.2	-5 652.7	12 116.7	1 454.8	4 966.6	-3 501.3
Oro monetario	-1.9	-232.4	78.1	-2.9	-95.0	-68.0
Derechos especiales de giro	-111.8	162.0	188.7	-124.3	-151.6	-787.5
Posición de reserva en el FMI	-51.0	-230.4	102.8	-7.0	16.0	131.0
Activos en divisas	-186.0	-780.4	4 665.1	891.2	3 663.8	-4 508.8
Otros activos	0.0	-4 478.1	6 583.1	-47.2	174.1	509.2
Uso de crédito del FMI	-18.5	-93.4	498.9	745.0	1 359.3	1 222.8

^a Bolivia, Ecuador, México, Perú y Venezuela.

^b Incluye Otros servicios no factoriales.

^c Incluye Préstamos netos concedidos y Otros activos y pasivos.

^d Es igual a Variación total de las reservas (con signo contrario) más Asientos de contrapartida.

1988	1989	1990	1991	1992	
47 107.8	55 007.8	65 459.7	64 516.3	65 523.0	Exports of goods and services
36 083.5	42 245.5	51 057.8	48 763.3	48 571.4	Goods FOB
11 024.3	12 762.3	14 401.9	15 753.0	16 951.6	Services ^b
1 791.7	1 844.9	2 131.2	2 211.0	2 410.5	Transport and insurance
4 926.1	5 670.2	6 467.8	6 896.1	6 923.4	Travel
47 062.1	47 365.5	58 567.0	71 567.7	86 294.1	Imports of goods and services
35 941.9	35 406.5	43 455.6	54 820.2	67 577.8	Goods FOB
11 120.2	11 959.0	15 111.4	16 747.5	18 716.3	Services ^b
4 243.4	3 836.4	4 735.3	5 865.5	6 733.9	Transport and insurance
4 277.3	5 406.9	7 271.9	7 756.6	8 260.8	Travel
141.6	6 839.0	7 602.2	-6 056.9	-19 006.4	Trade balance (goods)
45.7	7 642.3	6 892.7	-7 051.4	-20 771.1	Trade balance (goods and services)
-11 247.4	-12 537.3	-10 944.8	-9 824.7	-10 697.4	Factor services
-1 399.2	-1 496.0	-1 459.0	-1 751.0	-2 403.0	Profits
4 165.8	4 150.1	5 206.0	5 079.3	4 072.3	Interest received
-14 012.8	-15 250.6	-14 728.0	-13 193.6	-12 383.3	Interest paid
-1.2	59.2	36.2	40.6	16.6	Others
286.7	1 771.6	1 929.6	1 788.0	1 945.7	Private unrequited transfers
-10 915.0	-3 123.4	-2 122.5	-15 088.1	-29 522.8	Balance on current account
625.6	604.7	1 771.0	658.0	742.5	Official unrequited transfers
-2 015.8	1 346.0	4 800.0	29 242.4	...	Long-term capital
2 709.0	3 227.6	2 877.1	6 659.0	6 224.1	Direct investment
1 676.0	280.0	11 174.0	9 754.0	...	Portfolio investment
-6 400.8	-2 161.6	-9 251.1	12 829.4	...	Other long-term capital
-4 020.3	-1 013.1	-16 097.2	4 605.9	...	Official sector ^c
5 400.3	4 533.1	5 634.3	12 251.4	...	Loans received
-9 226.2	-5 364.2	-21 627.1	-7 614.2	...	Amortizations
2 196.0	363.3	5 238.8	4 577.4	...	Commercial banks ^c
3 772.7	2 898.1	7 338.5	6 790.8	...	Loans received
-1 561.7	-2 310.8	-2 027.7	-2 272.4	...	Amortizations
-4 576.5	-1 511.8	1 607.3	3 646.1	...	Other sectors ^c
1 054.1	1 265.9	2 889.0	4 591.3	...	Loans received
-5 665.6	-2 891.7	-1 368.7	-1 614.2	...	Amortizations
-12 305.2	-1 172.7	4 448.5	14 812.3	...	Basic balance
1 929.2	-1 889.0	1 525.0	-1 670.2	...	Short-term capital
3 336.6	2 223.5	-304.3	-5 645.7	...	Official sector
-1 041.3	-235.4	2 332.0	1 624.1	...	Commercial banks
-366.1	-3 877.1	-502.7	2 351.4	...	Other sectors
-7.6	4 051.5	-147.3	-1 853.0	...	Errors and omissions (net)
532.5	4 111.1	7 947.8	26 378.1	...	Capital account balance
-10 382.5	987.7	5 825.3	11 290.0	...	Global balance ^d
10 593.0	-951.1	-5 341.7	-10 983.2	...	Total variation in reserves
-112.0	559.0	-3.0	208.0	...	(minus sign indicates an increase)
992.6	40.4	-11.8	-453.8	273.3	Monetary gold
630.0	37.0	4.0	0.0	-234.8	Special Drawing Rights
8 403.0	-2 491.8	-8 190.9	-10 832.1	-1 314.6	Reserve position in IMF
1 145.7	-276.9	-536.1	-181.3	...	Foreign exchange assets
-466.3	1 181.2	3 396.1	276.0	-1 318.4	Other assets
					Use of IMF credit

^a Bolivia, Ecuador, Mexico, Peru and Venezuela.

^b Includes Other non-factor services.

^c Includes Net loans granted and Other assets and liabilities.

^d Equals to Total variation in reserves (with opposite sign) plus Counterpart items.

IV. BALANCE DE PAGOS / *BALANCE OF PAYMENTS*

238. ARGENTINA

ARGENTINA

 (Millones de dólares / *Millions of dollars*)

	1970	1980	1982	1985	1986	1987
Exportaciones de bienes y servicios	2 104.0	9 893.0	9 185.0	10 039.0	8 433.0	8 140.0
Bienes fob	1 773.0	8 021.0	7 623.0	8 396.0	6 852.0	6 360.0
Servicios ^a	331.0	1 872.0	1 562.0	1 643.0	1 581.0	1 780.0
Transportes y seguros	140.0	811.0	714.0	890.0	744.0	872.0
Viajes	74.0	344.0	610.0	523.0	562.0	615.0
Importaciones de bienes y servicios	1 986.0	13 081.0	6 514.0	5 285.0	6 486.0	7 629.0
Bienes fob	1 499.0	9 394.0	4 859.0	3 518.0	4 406.0	5 343.0
Servicios ^a	487.0	3 687.0	1 655.0	1 767.0	2 080.0	2 286.0
Transporte y seguros	252.0	1 271.0	732.0	706.0	745.0	954.0
Viajes	130.0	1 792.0	565.0	671.0	888.0	890.0
Balance de bienes	274.0	-1 373.0	2 764.0	4 878.0	2 446.0	1 017.0
Balance comercial	118.0	-3 188.0	2 671.0	4 754.0	1 947.0	511.0
Servicios de factores	-278.0	-1 609.0	-5 058.0	-5 706.0	-4 808.0	-4 738.0
Utilidades	-70.0	-584.0	-317.0	-424.0	-482.0	-558.0
Intereses recibidos	26.0	1 228.0	525.0	253.0	357.0	218.0
Intereses pagados	-179.0	-2 176.0	-4 925.0	-5 132.0	-4 291.0	-4 145.0
Otros	-55.0	-77.0	-341.0	-403.0	-392.0	-253.0
Transferencias unilaterales privadas	0.0	23.0	34.0	0.0	2.0	-8.0
Balance en cuenta corriente	-160.0	-4 774.0	-2 353.0	-952.0	-2 859.0	-4 235.0
Transferencias unilaterales oficiales	-3.0	0.0	0.0	0.0	0.0	0.0
Capital a largo plazo	120.0	4 493.0	3 844.0	4 790.0	2 275.0	2 459.0
Inversión directa	11.0	788.0	257.0	919.0	574.0	-19.0
Inversión de cartera	84.0	154.0	1 888.0	-507.0	-365.0	-96.0
Otro capital a largo plazo	25.0	3 551.0	1 699.0	4 378.0	2 066.0	2 574.0
Sector oficial ^b	-108.0	478.0	-45.0	6 170.0	2 459.0	2 586.0
Préstamos recibidos	46.0	509.0	230.0	6 576.0	2 904.0	2 329.0
Amortizaciones	-127.0	-36.0	-225.0	-106.0	-158.0	-206.0
Bancos comerciales ^b	0.0	-65.0	268.0	-1.0	-3.0	-49.0
Préstamos recibidos	0.0	89.0	737.0	15.0	13.0	48.0
Amortizaciones	0.0	-154.0	-469.0	-16.0	-16.0	-97.0
Otros sectores ^b	133.0	3 138.0	1 476.0	-1 791.0	-390.0	37.0
Préstamos recibidos	315.0	4 230.0	2 602.0	559.0	766.0	616.0
Amortizaciones	-182.0	-1 230.0	-649.0	-2 151.0	-1 031.0	-511.0
Balance básico	-43.0	-281.0	1 491.0	3 838.0	-584.0	-1 776.0
Capital a corto plazo	131.0	-2 009.0	-1 759.0	-2 277.0	-609.0	-29.0
Sector oficial	-33.0	312.0	2 681.0	-2 941.0	-913.0	305.0
Bancos comerciales	-21.0	-363.0	351.0	668.0	-20.0	16.0
Otros sectores	185.0	-1 958.0	-4 791.0	-4.0	324.0	-350.0
Errores y omisiones netos	-12.0	-308.0	-401.0	-532.0	302.0	-112.0
Balance en cuenta de capital	236.0	2 176.0	1 684.0	1 982.0	1 968.0	2 319.0
Balance global ^c	76.0	-2 598.0	-669.0	1 030.0	-891.0	-1 916.0
Variación total de las reservas (signo - indica aumento)	-134.0	2 749.0	758.0	-816.0	984.0	2 213.0
Oro monetario	-5.0	-1.0	0.0	0.0	0.0	0.0
Derechos especiales de giro	-59.0	0.0	404.0	1.0	0.0	0.0
Posición de reserva en el FMI	-12.0	-132.0	178.0	0.0	0.0	0.0
Activos en divisas	-58.0	2 882.0	176.0	-2 031.0	555.0	1 101.0
Otros activos	0.0	0.0	0.0	0.0	0.0	0.0
Uso de crédito del FMI	0.0	0.0	0.0	1 214.0	429.0	1 112.0

^a Incluye otros servicios no factoriales.

^b Incluye Préstamos netos concedidos y Otros activos y pasivos.

^c Es igual a Variación total de las reservas (con signo contrario) más Asientos de contrapartida.

1988	1989	1990	1991	1992	
11 143.0	11 759.0	14 796.0	14 363.0	14 677.0	<i>Exports of goods and services</i>
9 134.0	9 573.0	12 354.0	11 978.0	12 235.0	<i>Goods FOB</i>
2 009.0	2 186.0	2 442.0	2 385.0	2 442.0	<i>Services^a</i>
966.0	1 016.0	1 157.0	1 164.0	1 178.0	<i>Transport and insurance</i>
634.0	790.0	903.0	782.0	782.0	<i>Travel</i>
7 306.0	6 254.0	6 437.0	11 146.0	18 242.0	<i>Imports of goods and services</i>
4 892.0	3 864.0	3 726.0	7 559.0	13 623.0	<i>Goods FOB</i>
2 414.0	2 390.0	2 711.0	3 587.0	4 619.0	<i>Services^a</i>
922.0	856.0	937.0	1 347.0	1 934.0	<i>Transport and insurance</i>
975.0	1 014.0	1 171.0	1 739.0	2 211.0	<i>Travel</i>
4 242.0	5 709.0	8 628.0	4 419.0	-1 388.0	<i>Trade balance (goods)</i>
3 837.0	5 505.0	8 359.0	3 217.0	-3 565.0	<i>Trade balance (goods and services)</i>
-5 409.0	-6 818.0	-6 527.0	-6 050.0	-4 764.0	<i>Factor services</i>
-660.0	-664.0	-635.0	-805.0	-835.0	<i>Profits</i>
211.0	265.0	280.0	379.0	439.0	<i>Interest received</i>
-4 678.0	-6 023.0	-5 767.0	-5 208.0	-4 178.0	<i>Interest paid</i>
-282.0	-396.0	-405.0	-416.0	-190.0	<i>Others</i>
0.0	8.0	71.0	29.0	-32.0	<i>Private unrequited transfers</i>
-1 572.0	-1 305.0	1 903.0	-2 804.0	-8 361.0	<i>Balance on current account</i>
0.0	0.0	0.0	0.0	0.0	<i>Official unrequited transfers</i>
1 228.0	4 747.0	1 206.0	3 897.0	3 303.0	<i>Long-term capital</i>
1 147.0	1 028.0	1 836.0	2 439.0	4 179.0	<i>Direct investment</i>
-656.0	2 618.0	-1 309.0	322.0	-898.0	<i>Portfolio investment</i>
737.0	1 101.0	679.0	1 136.0	22.0	<i>Other long-term capital</i>
825.0	1 389.0	333.0	1 166.0	353.0	<i>Official sector^b</i>
1 131.0	1 830.0	1 137.0	1 854.0	1 321.0	<i>Loans received</i>
-264.0	-341.0	-715.0	-719.0	-888.0	<i>Amortizations</i>
23.0	56.0	100.0	-31.0	-60.0	<i>Commercial banks^b</i>
76.0	101.0	152.0	29.0	1.0	<i>Loans received</i>
-53.0	-45.0	-52.0	-60.0	-61.0	<i>Amortizations</i>
-111.0	-344.0	246.0	1.0	-271.0	<i>Other sectors^b</i>
648.0	768.0	696.0	576.0	636.0	<i>Loans received</i>
-649.0	-434.0	-433.0	-460.0	-831.0	<i>Amortizations</i>
-344.0	3 442.0	3 109.0	1 093.0	-5 058.0	<i>Basic balance</i>
2 367.0	-4 541.0	-445.0	1 878.0	9 471.0	<i>Short-term capital</i>
2 770.0	1 260.0	1 982.0	2 146.0	1 286.0	<i>Official sector</i>
0.0	0.0	0.0	0.0	0.0	<i>Commercial banks</i>
-403.0	-5 801.0	-2 427.0	-268.0	8 185.0	<i>Other sectors</i>
-165.0	-249.0	715.0	-341.0	137.0	<i>Errors and omissions (net)</i>
3 430.0	-43.0	1 476.0	5 433.0	12 910.0	<i>Capital account balance</i>
1 858.0	-1 348.0	3 379.0	2 629.0	4 549.0	<i>Global balance^c</i>
-1 921.0	1 322.0	-3 092.0	-1 978.0	-4 250.0	<i>Total variation in reserves</i>
0.0	0.0	54.0	35.0	-96.0	<i>(minus sign indicates an increase)</i>
0.0	0.0	-297.0	104.0	-182.0	<i>Monetary gold</i>
0.0	0.0	0.0	0.0	0.0	<i>Special Drawing Rights</i>
-1 746.0	1 900.0	-2 832.0	-1 517.0	-3 803.0	<i>Reserve position in IMF</i>
0.0	0.0	0.0	0.0	0.0	<i>Foreign exchange assets</i>
-175.0	-578.0	-17.0	-600.0	-169.0	<i>Other assets</i>
					<i>Use of IMF credit</i>

^a Includes Other non-factorial services.

^b Includes Net loans granted and Other assets and liabilities.

^c Equals to Total variation in reserves (with opposite sign) plus Counterpart items.

IV. BALANCE DE PAGOS / *BALANCE OF PAYMENTS*

239. BAHAMAS

BAHAMAS

 (Millones de dólares / *Millions of dollars*)

	1970	1980	1982	1985	1986	1987
Exportaciones de bienes y servicios	...	1 147.1	1 135.0	1 516.4	1 587.7	1 644.4
Bienes fob	...	200.5	212.7	295.8	293.4	273.1
Servicios ^a	...	946.6	922.3	1 220.6	1 294.3	1 371.3
Transportes y seguros	...	207.8	132.4	113.3	84.9	90.5
Viajes	...	595.5	650.9	990.3	1 099.8	1 170.3
Importaciones de bienes y servicios	...	1 023.9	1 067.0	1 378.2	1 426.6	1 619.5
Bienes fob	...	800.8	754.5	992.2	1 012.8	1 154.7
Servicios ^a	...	223.1	312.5	386.0	413.8	464.8
Transporte y seguros	...	77.3	89.3	129.1	133.4	149.2
Viajes	...	70.7	104.3	124.4	132.1	152.7
Balance de bienes	...	-600.3	-541.8	-696.4	-719.4	-881.6
Balance comercial	...	123.2	68.0	138.2	161.1	24.9
Servicios de factores	...	-137.6	-135.0	-186.3	-187.5	-187.3
Utilidades	...	0.0	0.0	0.0	0.0	0.0
Intereses recibidos	...	13.0	23.8	20.4	19.5	18.1
Intereses pagados	...	-126.6	-139.1	-183.0	-186.1	-180.9
Otros	...	-24.0	-19.7	-23.7	-20.9	-24.5
Transferencias unilaterales privadas	...	-19.7	-17.7	-14.6	-14.0	-17.8
Balance en cuenta corriente	...	-34.1	-84.7	-62.7	-40.4	-180.2
Transferencias unilaterales oficiales	...	17.8	21.5	14.5	13.7	14.2
Capital a largo plazo	...	9.5	74.8	-35.8	-0.8	-27.0
Inversión directa	...	4.1	2.8	-30.2	-13.2	10.8
Inversión de cartera	0.0	-2.3	-3.2	0.0	0.0	0.0
Otro capital a largo plazo ^b	...	7.7	75.2	-5.6	12.4	-37.8
Sector oficial	...	-5.2	50.8	-7.3	10.1	-20.9
Préstamos recibidos	...	0.0	52.9	9.7	84.3	0.3
Amortizaciones	...	-5.2	-2.1	-17.0	-74.2	-21.2
Bancos comerciales ^b	...	0.0	0.0	0.0	0.0	0.0
Préstamos recibidos	...	0.0	0.0	0.0	0.0	0.0
Amortizaciones	...	0.0	0.0	0.0	0.0	0.0
Otros sectores ^b	...	12.9	24.4	1.7	2.3	-16.9
Préstamos recibidos	...	50.7	46.0	29.7	34.1	22.9
Amortizaciones	...	-37.8	-21.6	-28.0	-31.8	-39.8
Balance básico	...	-6.8	11.6	-84.0	-27.5	-193.0
Capital a corto plazo	...	7.3	8.5	22.8	23.0	8.2
Sector oficial	...	0.0	0.0	0.0	0.0	0.0
Bancos comerciales	...	7.3	8.5	22.8	23.0	8.2
Otros sectores	...	0.0	0.0	0.0	0.0	0.0
Errores y omisiones netos	...	10.2	-6.1	80.6	52.1	125.2
Balance en cuenta de capital	...	44.8	98.8	82.0	88.0	120.6
Balance global ^c	...	10.7	14.1	19.3	47.6	-59.6
Variación total de las reservas (signo - indica aumento)	...	-14.8	-13.2	-21.3	-49.0	61.4
Oro monetario	...	0.0	0.0	0.0	0.0	0.0
Derechos especiales de giro	0.0	1.0	0.8	0.3	0.4	-0.4
Posición de reserva en el FMI	0.0	-5.1	0.4	-1.3	-1.4	-1.8
Activos en divisas	4.4	-10.7	-14.4	-20.3	-48.0	63.6
Otros activos	...	0.0	0.0	0.0	0.0	0.0
Uso de crédito del FMI	0.0	0.0	0.0	0.0	0.0	0.0

^a Incluye Otros servicios no factoriales.

^b Incluye Préstamos netos concedidos y Otros activos y pasivos.

^c Es igual a Variación total de las reservas (con signo contrario) más Asientos de contrapartida.

1988	1989	1990	1991	1992	
1 613.1	1 749.8	1 807.0	1 730.5	1 725.3	<i>Exports of goods and services</i>
273.6	259.2	307.6	319.8	310.2	<i>Goods FOB</i>
1 339.5	1 490.6	1 499.4	1 410.7	1 415.1	<i>Services^a</i>
76.1	90.1	116.2	80.4	67.4	<i>Transport and insurance</i>
1 143.9	1 278.0	1 264.1	1 222.4	1 243.6	<i>Travel</i>
1 556.3	1 729.2	1 819.8	1 711.5	1 670.0	<i>Imports of goods and services</i>
1 058.9	1 203.5	1 228.8	1 154.2	1 156.4	<i>Goods FOB</i>
497.4	525.7	591.0	557.3	513.6	<i>Services^a</i>
155.4	151.9	158.1	138.2	130.0	<i>Transport and insurance</i>
171.6	183.6	196.2	200.3	187.1	<i>Travel</i>
-785.3	-944.3	-921.2	-834.4	-846.2	<i>Trade balance (goods)</i>
56.8	20.6	-12.8	19.0	55.3	<i>Trade balance (goods and services)</i>
-170.6	-179.4	-178.0	-219.7	-181.7	<i>Factor services</i>
0.0	0.0	0.0	0.0	0.0	<i>Profits</i>
15.3	16.1	15.0	15.1	11.6	<i>Interest received</i>
-164.9	-170.1	-153.3	-182.1	-160.7	<i>Interest paid</i>
-21.0	-25.4	-39.7	-52.7	-32.6	<i>Others</i>
-28.9	-17.9	-10.7	-6.9	-12.8	<i>Private unrequited transfers</i>
-142.7	-176.7	-201.5	-207.6	-139.2	<i>Balance on current account</i>
14.4	18.9	21.3	27.4	26.2	<i>Official unrequited transfers</i>
24.0	46.5	25.1	165.0	97.2	<i>Long-term capital</i>
36.7	25.0	-16.3	0.0	7.4	<i>Direct investment</i>
0.0	0.0	0.0	0.0	0.0	<i>Portfolio investment</i>
-12.7	21.5	41.4	165.0	89.8	<i>Other long-term capital</i>
-18.0	4.9	12.7	5.9	44.1	<i>Official sector^b</i>
4.5	27.2	26.7	24.0	16.5	<i>Loans received</i>
-22.5	-22.3	-14.0	-18.1	27.6	<i>Amortizations</i>
0.0	0.0	0.0	0.0	0.0	<i>Commercial banks^b</i>
0.0	0.0	0.0	0.0	0.0	<i>Loans received</i>
0.0	0.0	0.0	0.0	0.0	<i>Amortizations</i>
5.3	16.6	28.7	159.1	45.7	<i>Other sectors^b</i>
41.4	61.6	46.4	184.8	78.7	<i>Loans received</i>
-36.1	-45.0	-17.7	-25.7	-33.0	<i>Amortizations</i>
-104.3	-111.3	-155.1	-15.2	-15.8	<i>Basic balance</i>
40.7	50.0	43.7	11.9	-49.5	<i>Short-term capital</i>
0.0	0.0	0.0	0.0	0.0	<i>Official sector</i>
40.7	50.0	43.7	11.9	-49.5	<i>Commercial banks</i>
0.0	0.0	0.0	0.0	0.0	<i>Other sectors</i>
64.4	48.1	123.1	14.2	92.8	<i>Errors and omissions (net)</i>
143.5	163.5	213.2	218.5	166.7	<i>Capital account balance</i>
0.8	-13.2	11.7	10.9	27.5	<i>Global balance^c</i>
-2.0	25.2	-11.2	-23.2	...	<i>Total variation in reserves</i>
0.0	0.0	0.0	0.0	0.0	<i>(minus sign indicates an increase)</i>
-0.1	0.3	-0.3	0.3	...	<i>Monetary gold</i>
3.0	0.8	0.2	1.0	...	<i>Special Drawing Rights</i>
-4.9	24.1	-11.1	-24.5	...	<i>Reserve position in IMF</i>
0.0	0.0	0.0	0.0	0.0	<i>Foreign exchange assets</i>
0.0	0.0	0.0	0.0	0.0	<i>Other assets</i>
0.0	0.0	0.0	0.0	...	<i>Use of IMF credit</i>

^a Includes Other non-factor services.

^b Includes Net loans granted and Other assets and liabilities.

^c Equals to Total variation in reserves (with opposite sign) plus Counterpart items.

IV. BALANCE DE PAGOS / *BALANCE OF PAYMENTS*

240. BARBADOS

BARBADOS

(Millones de dólares / *Millions of dollars*)

	1970	1980	1982	1985	1986	1987
Exportaciones de bienes y servicios	94.9	552.3	604.4	765.3	721.3	654.9
Bienes fob	35.7	180.8	208.2	300.5	244.3	131.4
Servicios ^a	59.2	371.5	396.2	464.9	477.0	523.5
Transportes y seguros	7.4	67.7	71.0	70.4	53.7	36.3
Viajes	40.3	252.3	253.4	310.8	326.2	381.0
Importaciones de bienes y servicios	141.5	599.1	651.8	708.3	717.3	666.6
Bienes fob	106.9	480.8	507.0	559.2	522.6	458.4
Servicios ^a	34.6	118.4	144.8	149.1	194.7	208.3
Transporte y seguros	16.4	60.4	68.1	74.8	94.6	82.8
Viajes	3.4	19.0	26.1	23.2	28.9	36.3
Balance de bienes	-71.2	-300.0	-298.8	-258.7	-278.3	-327.0
Balance comercial	-46.6	-46.8	-47.4	57.0	4.0	-11.7
Servicios de factores	-0.4	-0.2	-11.4	-22.3	-31.4	-48.2
Utilidades	-4.1	-4.0	-6.6	-2.1	-2.9	-6.3
Intereses recibidos	3.5	9.9	10.7	15.7	17.5	15.4
Intereses pagados	-2.5	-13.1	-23.0	-41.1	-52.9	-53.5
Otros	2.8	7.0	7.4	5.2	7.0	-3.7
Transferencias unilaterales privadas	3.9	21.5	17.1	14.7	18.6	19.0
Balance en cuenta corriente	-43.1	-25.6	-41.7	49.4	-8.8	-40.9
Transferencias unilaterales oficiales	1.3	0.0	6.1	-9.1	-7.0	-12.5
Capital a largo plazo	11.1	23.4	8.0	11.5	12.4	70.3
Inversión directa	8.4	2.2	4.1	2.6	5.0	4.6
Inversión de cartera	-0.6	0.8	-0.8	-2.8	-5.4	-0.6
Otro capital a largo plazo ^b	3.3	20.4	4.7	11.7	12.8	66.3
Sector oficial	-0.2	26.9	10.9	28.5	53.1	76.4
Préstamos recibidos	0.0	25.6	13.7	39.2	54.0	76.3
Amortizaciones	0.0	0.0	0.0	0.0	0.0	0.0
Bancos comerciales ^b	0.0	0.0	0.0	0.0	0.0	0.0
Préstamos recibidos	0.0	0.0	0.0	0.0	0.0	0.0
Amortizaciones	0.0	0.0	0.0	0.0	0.0	0.0
Otros sectores ^b	3.5	-6.5	-6.2	-16.8	-40.3	-10.1
Préstamos recibidos	0.0	10.0	21.3	26.1	9.5	2.5
Amortizaciones	0.0	0.0	0.0	0.0	-7.8	-8.5
Balance básico	-30.7	-2.2	-27.6	51.8	-3.4	16.9
Capital a corto plazo	0.2	27.1	16.1	-17.3	6.2	30.8
Sector oficial	-0.1	-0.7	-1.6	-0.3	-0.4	-0.6
Bancos comerciales	-0.8	2.1	5.5	16.7	-8.4	13.1
Otros sectores	1.1	25.7	12.2	-33.7	15.0	18.3
Errores y omisiones netos	24.6	-7.3	13.3	-12.1	17.4	-41.4
Balance en cuenta de capital	37.3	43.3	43.5	-27.1	28.9	47.1
Balance global ^c	-5.8	17.7	1.8	22.3	20.1	6.2
Variación total de las reservas						
(signo - indica aumento)	4.5	-20.6	2.9	-2.8	-19.8	-11.5
Oro monetario	0.0	-1.5	0.0	-0.5	0.0	0.0
Derechos especiales de giro	0.0	3.2	0.8	0.0	0.0	-0.9
Posición de reserva en el FMI	-2.0	-2.6	5.8	-0.3	-0.2	-0.5
Activos en divisas	-2.1	-13.4	-27.6	-7.0	-11.7	7.9
Otros activos	8.6	-0.6	0.3	-0.2	0.3	-0.4
Uso de crédito del FMI	0.0	-5.7	23.6	5.2	-8.2	-17.6

^a Incluye Otros servicios no factoriales.

^b Incluye Préstamos netos concedidos y Otros activos y pasivos.

^c Es igual a Variación total de las reservas (con signo contrario) más Asientos de contrapartida.

1988	1989	1990	1991	1992	
772.6	886.8	806.2	794.3	783.0	<i>Exports of goods and services</i>
144.8	146.9	151.0	143.7	158.0	<i>Goods FOB</i>
627.7	739.9	655.1	650.6	625.0	<i>Services^a</i>
38.7	45.9	70.8	70.9	43.6	<i>Transport and insurance</i>
460.4	528.7	499.9	460.9	464.5	<i>Travel</i>
747.8	862.6	816.2	815.4	649.7	<i>Imports of goods and services</i>
517.9	599.3	623.0	617.7	464.7	<i>Goods FOB</i>
230.0	263.3	193.3	197.7	185.0	<i>Services^b</i>
89.6	103.3	102.4	102.4	83.6	<i>Transport and insurance</i>
37.2	44.9	47.4	43.7	40.7	<i>Travel</i>
-373.1	-452.4	-472.0	-474.0	-306.7	<i>Trade balance (goods)</i>
24.8	24.2	-10.0	-21.1	133.3	<i>Trade balance (goods and services)</i>
-40.2	-32.7	-48.7	-41.8	-36.4	<i>Factor services</i>
2.6	-5.2	-7.9	-5.9	-7.1	<i>Profits</i>
14.3	22.2	16.9	18.1	23.7	<i>Interest received</i>
-61.6	-52.6	-65.5	-68.9	-59.6	<i>Interest paid</i>
4.4	2.9	7.8	14.9	6.6	<i>Others</i>
29.7	31.9	34.8	32.0	39.6	<i>Private unrequited transfers</i>
14.2	23.5	-24.0	-30.9	136.5	<i>Balance on current account</i>
-12.0	-26.1	7.8	1.0	0.6	<i>Official unrequited transfers</i>
31.5	1.2	31.3	-3.6	-19.0	<i>Long-term capital</i>
10.5	5.4	9.7	6.1	13.5	<i>Direct investment</i>
-0.1	-5.1	-6.0	-8.8	-4.1	<i>Portfolio investment</i>
21.1	0.9	27.6	-0.9	-28.4	<i>Other long-term capital</i>
43.4	14.7	11.5	-37.3	-44.6	<i>Official sector^b</i>
40.8	14.2	8.8	0.0	0.0	<i>Loans received</i>
0.0	0.0	0.0	-28.2	-42.2	<i>Amortizations</i>
0.0	0.0	0.0	0.0	0.0	<i>Commercial banks^b</i>
0.0	0.0	0.0	0.0	0.0	<i>Loans received</i>
0.0	0.0	0.0	0.0	0.0	<i>Amortizations</i>
-22.3	-13.8	16.1	36.4	16.2	<i>Other sectors^b</i>
4.4	6.8	21.0	40.7	15.3	<i>Loans received</i>
-15.3	-11.8	0.0	0.0	0.0	<i>Amortizations</i>
33.7	-1.4	15.1	-33.5	118.1	<i>Basic balance</i>
10.5	-1.2	13.7	2.9	-81.4	<i>Short-term capital</i>
-0.4	-0.4	-0.5	-0.4	3.3	<i>Official sector</i>
6.5	3.3	8.7	-3.7	0.4	<i>Commercial banks</i>
4.4	-4.1	5.5	7.0	-85.1	<i>Other sectors</i>
-6.1	-39.6	-65.6	-9.2	-8.5	<i>Errors and omissions (net)</i>
23.8	-65.9	-12.9	-9.0	-108.2	<i>Capital account balance</i>
38.0	-42.4	-36.9	-39.9	28.3	<i>Global balance^c</i>
-41.9	20.2	23.4	33.7	...	<i>Total variation in reserves</i>
0.0	0.0	0.0	0.0	0.0	<i>(minus sign indicates an increase)</i>
0.3	0.6	0.0	-0.7	...	<i>Monetary gold</i>
0.2	0.0	-0.2	3.1	...	<i>Special Drawing Rights</i>
9.3	25.3	-7.8	27.9	...	<i>Reserve position in IMF</i>
-40.0	0.4	35.0	4.1	0.4	<i>Foreign exchange assets</i>
-11.7	-6.1	-3.6	-0.7	...	<i>Other assets</i>
					<i>Use of IMF credit</i>

^a Includes Other non-factor services.

^b Includes Net loans granted and Other assets and liabilities.

^c Equals to Total variation in reserves (with opposite sign) plus Counterpart items.

IV. BALANCE DE PAGOS / *BALANCE OF PAYMENTS*

241. BOLIVIA

BOLIVIA

(Millones de dólares / *Millions of dollars*)

	1970	1980	1982	1985	1986	1987
Exportaciones de bienes y servicios	204.6	1 030.1	910.0	719.9	666.6	650.2
Bienes fob	190.4	942.2	827.7	623.4	545.5	518.7
Servicios ^a	14.2	87.9	82.3	96.5	121.1	131.5
Transportes y seguros	1.7	30.5	26.5	38.0	48.4	41.9
Viajes	2.5	36.0	30.0	30.0	35.4	54.4
Importaciones de bienes y servicios	178.9	830.9	714.7	706.4	840.2	912.7
Bienes fob	135.2	574.4	496.0	462.8	596.5	646.3
Servicios ^a	43.7	256.5	218.7	243.6	243.7	266.4
Transporte y seguros	28.6	146.5	122.9	149.1	164.4	159.7
Viajes	3.9	55.0	40.0	30.0	26.6	56.1
Balance de bienes	55.2	367.8	331.7	160.6	-51.0	-127.6
Balance comercial	25.7	199.2	195.3	13.5	-173.6	-262.5
Servicios de factores	-25.4	-265.1	-413.7	-375.4	-310.6	-281.5
Utilidades	-17.0	-19.0	-23.1	-52.8	-40.4	-40.9
Intereses recibidos	2.1	14.1	6.7	16.0	15.1	13.7
Intereses pagados	-10.1	-257.2	-394.5	-336.6	-280.9	-249.9
Otros	-0.4	-3.0	-2.8	-2.0	-4.4	-4.4
Transferencias unilaterales privadas	1.5	12.7	16.7	19.7	18.5	18.0
Balance en cuenta corriente	1.8	-53.2	-201.7	-342.2	-465.7	-526.0
Transferencias unilaterales oficiales	2.4	46.8	28.8	60.3	81.7	103.3
Capital a largo plazo	33.2	276.8	25.9	-229.8	-54.0	23.2
Inversión directa	-75.9	46.5	31.0	10.0	10.0	36.4
Inversión de cartera	0.0	-3.5	-15.0	-0.9	0.0	0.0
Otro capital a largo plazo	109.1	233.8	9.9	-238.9	-64.0	-13.2
Sector oficial ^b	93.6	274.7	62.3	-194.5	-52.4	-27.6
Préstamos recibidos	21.6	345.2	258.7	99.9	330.1	238.7
Amortizaciones	-5.1	-68.9	-168.0	-288.9	-369.9	-257.5
Bancos comerciales ^b	0.0	-23.4	-26.0	-8.6	-11.6	1.3
Préstamos recibidos	0.0	12.8	6.8	0.8	2.3	11.2
Amortizaciones	0.0	-36.2	-32.8	-9.4	-13.9	-9.9
Otros sectores ^b	15.5	-17.5	-26.4	-35.8	0.0	13.1
Préstamos recibidos	31.0	84.9	65.8	8.0	0.0	31.8
Amortizaciones	-15.5	-102.4	-92.2	-43.8	0.0	-18.7
Balance básico	37.4	270.4	-147.0	-511.7	-438.0	-399.5
Capital a corto plazo	2.0	-43.9	140.7	287.2	416.4	176.5
Sector oficial	2.9	-48.8	257.4	258.2	305.7	279.1
Bancos comerciales	-1.9	-20.4	14.3	-20.8	-14.1	-6.3
Otros sectores	1.0	25.3	-131.0	49.8	124.8	-96.3
Errores y omisiones netos	-39.6	-412.0	34.2	190.0	136.3	174.6
Balance en cuenta de capital	-2.1	-132.4	229.5	307.7	580.4	477.6
Balance global ^c	-0.3	-185.6	27.8	-34.5	114.7	-48.4
Variación total de las reservas (signo - indica aumento)	-5.5	148.3	-33.5	35.7	-99.2	81.4
Oro monetario	-1.0	-2.4	-1.9	0.1	0.0	0.0
Derechos especiales de giro	-2.7	0.0	0.1	0.0	-2.5	2.5
Posición de reserva en el FMI	0.0	0.0	0.0	0.0	0.0	0.0
Activos en divisas	0.2	72.2	-56.7	57.2	-74.2	103.2
Otros activos	0.0	17.9	10.1	-9.2	-137.9	-23.8
Uso de crédito del FMI	-2.0	60.6	14.9	-12.4	115.4	-0.5

^a Incluye Otros servicios no factoriales.

^b Incluye Préstamos netos concedidos y Otros activos y pasivos.

^c Es igual a Variación total de las reservas (con signo contrario) más Asientos de contrapartida.

1988	1989	1990	1991	1992	
670.8	866.8	976.7	917.3	773.0	<i>Exports of goods and services</i>
542.5	723.5	830.8	760.3	608.4	<i>Goods FOB</i>
128.3	143.3	145.9	157.0	164.6	<i>Services^a</i>
41.7	47.9	49.2	53.0	55.5	<i>Transport and insurance</i>
53.1	57.2	57.8	62.1	65.4	<i>Travel</i>
842.1	1 024.5	1 083.0	1 111.7	1 348.1	<i>Imports of goods and services</i>
590.9	729.5	775.6	804.2	1 040.8	<i>Goods FOB</i>
251.2	295.0	307.4	307.5	307.3	<i>Services^a</i>
143.4	181.4	191.3	181.5	175.9	<i>Transport and insurance</i>
55.3	58.9	59.9	62.6	67.8	<i>Travel</i>
-48.4	-6.0	55.2	-43.9	-432.4	<i>Trade balance (goods)</i>
-171.3	-157.7	-106.3	-194.4	-575.1	<i>Trade balance (goods and services)</i>
-268.4	-262.3	-251.8	-250.7	-201.4	<i>Factor services</i>
-5.2	-15.0	-17.0	-18.0	-20.0	<i>Profits</i>
15.8	22.1	17.0	22.3	15.3	<i>Interest received</i>
-274.8	-261.6	-244.0	-246.6	-188.3	<i>Interest paid</i>
-4.2	-7.8	-7.8	-8.4	-8.4	<i>Others</i>
12.7	20.6	21.6	23.0	22.7	<i>Private unrequited transfers</i>
-427.0	-399.4	-336.5	-422.1	-753.8	<i>Balance on current account</i>
171.6	135.7	145.0	160.0	220.5	<i>Official unrequited transfers</i>
266.2	228.0	319.0	320.4	528.2	<i>Long-term capital</i>
-12.0	-25.4	26.1	50.0	91.1	<i>Direct investment</i>
0.0	0.0	0.0	0.0	0.0	<i>Portfolio investment</i>
278.2	253.4	292.9	270.4	437.1	<i>Other long-term capital</i>
270.7	242.9	222.8	190.9	230.5	<i>Official sector^b</i>
422.3	429.1	445.3	404.4	450.4	<i>Loans received</i>
-149.2	-163.2	-215.1	-204.2	-213.5	<i>Amortizations</i>
-14.0	1.3	14.8	15.4	36.4	<i>Commercial banks^b</i>
3.7	9.1	20.5	19.8	41.4	<i>Loans received</i>
-17.7	-7.8	-5.7	-4.4	-5.0	<i>Amortizations</i>
21.5	9.2	55.3	64.1	170.2	<i>Other sector^b</i>
45.1	28.9	70.0	78.3	184.7	<i>Loans received</i>
-23.6	-19.7	-14.7	-14.2	-14.5	<i>Amortizations</i>
10.8	-35.7	127.5	58.3	-5.1	<i>Basic balance</i>
-100.8	-37.0	-98.0	-89.2	-2.7	<i>Short-term capital</i>
4.6	139.5	-87.3	-98.7	-46.1	<i>Official sector</i>
-33.3	-55.4	17.0	13.1	35.7	<i>Commercial banks</i>
-72.1	-121.1	-27.7	-3.6	7.7	<i>Other sectors</i>
46.6	-32.1	-11.4	53.3	34.3	<i>Errors and omissions (net)</i>
383.7	294.6	354.7	444.4	780.3	<i>Capital account balance</i>
-43.3	-104.8	18.2	22.3	26.5	<i>Global balance^c</i>
					<i>Total variation in reserves</i>
					<i>(minus sign indicates an increase)</i>
34.5	76.2	-19.6	-53.3	...	<i>Monetary gold</i>
0.0	0.0	0.0	0.0	0.0	<i>Special Drawing Rights</i>
0.0	0.0	-1.0	0.9	0.0	<i>Reserve position in IMF</i>
0.0	0.0	0.0	0.0	-12.2	<i>Foreign exchange assets</i>
-68.0	2.2	-40.9	21.9	...	<i>Other assets</i>
80.7	55.1	36.9	-31.3	17.7	<i>Use of IMF credit</i>
21.8	18.9	-14.6	-44.8	-41.8	

^a Includes Other non-factor services.

^b Includes Net loans granted and Other assets and liabilities.

^c Equals to Total variation in reserves (with opposite sign) plus Counterpart items.

IV. BALANCE DE PAGOS / *BALANCE OF PAYMENTS*

242. BRASIL

BRAZIL

 (Millones de dólares / *Millions of dollars*)

	1970	1980	1982	1985	1986	1987
Exportaciones de bienes y servicios	3 059.0	21 857.0	21 967.0	27 713.0	24 160.0	28 157.0
Bienes fob	2 739.0	20 132.0	20 173.0	25 634.0	22 348.0	26 210.0
Servicios ^a	320.0	1 725.0	1 794.0	2 079.0	1 812.0	1 947.0
Transportes y seguros	167.0	844.0	1 012.0	1 517.0	1 158.0	1 321.0
Viajes	30.0	126.0	66.0	66.0	85.0	102.0
Importaciones de bienes y servicios	3 295.0	27 788.0	24 761.0	16 928.0	18 399.0	19 327.0
Bienes fob	2 507.0	22 955.0	19 395.0	13 168.0	14 044.0	15 052.0
Servicios ^a	788.0	4 833.0	5 366.0	3 760.0	4 355.0	4 275.0
Transporte y seguros	349.0	2 758.0	2 462.0	1 872.0	1 998.0	2 139.0
Viajes	160.0	367.0	912.0	441.0	594.0	286.0
Balance de bienes	232.0	-2 823.0	778.0	12 466.0	8 304.0	11 158.0
Balance comercial	-236.0	-5 931.0	-2 794.0	10 785.0	5 761.0	8 830.0
Servicios de factores	-622.0	-7 044.0	-13 510.0	-11 213.0	-11 152.0	-10 350.0
Utilidades	-387.0	-721.0	-2 142.0	-1 602.0	-1 800.0	-1 527.0
Intereses recibidos	49.0	1 146.0	1 198.0	1 502.0	918.0	527.0
Intereses pagados	-291.0	-7 457.0	-12 550.0	-11 092.0	-10 245.0	-9 319.0
Otros	7.0	-12.0	-16.0	-21.0	-25.0	-31.0
Transferencias unilaterales privadas	-3.0	127.0	-10.0	139.0	89.0	113.0
Balance en cuenta corriente	-861.0	-12 848.0	-16 314.0	-289.0	-5 302.0	-1 407.0
Transferencias unilaterales oficiales	24.0	42.0	2.0	16.0	-2.0	-43.0
Capital a largo plazo	1 217.0	7 105.0	8 011.0	2 291.0	763.0	-995.0
Inversión directa	407.0	1 544.0	2 534.0	1 267.0	177.0	1 087.0
Inversión de cartera	0.0	354.0	-1.0	-237.0	-450.0	-428.0
Otro capital a largo plazo	810.0	5 207.0	5 478.0	1 261.0	1 036.0	-1 654.0
Sector oficial ^b	130.0	-14.0	1 745.0	6 325.0	8 818.0	7 995.0
Préstamos recibidos	469.0	1 842.0	3 368.0	15 204.0	13 295.0	11 070.0
Amortizaciones	-330.0	-1 365.0	-1 287.0	-8 695.0	-4 437.0	-3 011.0
Bancos comerciales ^b	479.0	2 105.0	1 681.0	-2 643.0	-3 647.0	-2 178.0
Préstamos recibidos	571.0	4 004.0	4 239.0	323.0	67.0	749.0
Amortizaciones	-92.0	-1 917.0	-2 558.0	-2 966.0	-3 714.0	-2 927.0
Otros sectores ^b	201.0	3 116.0	2 052.0	-2 421.0	-4 135.0	-7 471.0
Préstamos recibidos	430.0	6 084.0	6 674.0	2 122.0	1 154.0	2 091.0
Amortizaciones	-228.0	-3 394.0	-4 264.0	-5 136.0	-5 772.0	-9 197.0
Balance básico	380.0	-5 701.0	-8 301.0	2 018.0	-4 541.0	-2 445.0
Capital a corto plazo	75.0	2 572.0	3 475.0	-1 999.0	1 243.0	5 412.0
Sector oficial	-14.0	-32.0	3 878.0	-404.0	375.0	5 039.0
Bancos comerciales	-247.0	608.0	-136.0	-593.0	693.0	401.0
Otros sectores	336.0	1 996.0	-267.0	-1 002.0	175.0	-28.0
Errores y omisiones netos	39.0	-340.0	-375.0	-530.0	66.0	-802.0
Balance en cuenta de capital	1 354.0	9 379.0	11 113.0	-222.0	2 071.0	3 572.0
Balance global ^c	493.0	-3 469.0	-5 201.0	-511.0	-3 231.0	2 165.0
Variación total de las reservas (signo - indica aumento)	-530.0	3 320.0	4 904.0	926.0	5 373.0	-1 800.0
Oro monetario	0.0	-104.0	825.0	-542.0	216.0	-8.0
Derechos especiales de giro	-62.0	-1.0	452.0	0.0	1.0	0.0
Posición de reserva en el FMI	-105.0	-103.0	-23.0	0.0	0.0	0.0
Activos en divisas	-363.0	3 300.0	2 991.0	918.0	5 254.0	-1 267.0
Otros activos	0.0	228.0	109.0	116.0	20.0	0.0
Uso de crédito del FMI	0.0	0.0	550.0	434.0	-118.0	-525.0

^a Incluye Otros servicios no factoriales.

^b Incluye Préstamos netos concedidos y Otros activos y pasivos.

^c Es igual a Variación total de las reservas (con signo contrario) más Asientos de contrapartida.

1988	1989	1990	1991	1992	
36 046.0	37 495.0	34 661.0	34 369.0	40 005.0	<i>Exports of goods and services</i>
33 773.0	34 375.0	31 408.0	31 619.0	36 103.0	<i>Goods FOB</i>
2 273.0	3 120.0	3 253.0	2 750.0	3 902.0	<i>Services^a</i>
1 331.0	1 361.0	1 359.0	1 467.0	1 807.0	<i>Transport and insurance</i>
117.0	1 224.0	1 383.0	1 002.0	924.0	<i>Travel</i>
19 859.0	24 110.0	27 176.0	26 884.0	27 704.0	<i>Imports of goods and services</i>
14 605.0	18 263.0	20 661.0	21 041.0	20 578.0	<i>Goods FOB</i>
5 254.0	5 847.0	6 515.0	5 843.0	7 126.0	<i>Services^a</i>
2 393.0	2 853.0	3 049.0	3 180.0	3 127.0	<i>Transport and insurance</i>
705.0	750.0	1 505.0	1 214.0	1 221.0	<i>Travel</i>
19 168.0	16 112.0	10 747.0	10 578.0	15 525.0	<i>Trade balance (goods)</i>
16 187.0	13 385.0	7 485.0	7 485.0	12 301.0	<i>Trade balance (goods and services)</i>
-12 122.0	-12 604.0	-12 107.0	-10 449.0	-8 082.0	<i>Factor services</i>
-2 252.0	-2 914.0	-1 865.0	-1 031.0	-759.0	<i>Profits</i>
759.0	1 304.0	1 120.0	872.0	1 042.0	<i>Interest received</i>
-10 591.0	-10 937.0	-10 868.0	-9 493.0	-8 365.0	<i>Interest paid</i>
-38.0	-57.0	-494.0	-797.0	0.0	<i>Others</i>
107.0	226.0	813.0	1 521.0	2 047.0	<i>Private unrequited transfers</i>
4 172.0	1 007.0	-3 809.0	-1 443.0	6 266.0	<i>Balance on current account</i>
-13.0	18.0	21.0	35.0	9.0	<i>Official unrequited transfers</i>
451.0	-3 025.0	-4 359.0	-1 343.0	22 597.0	<i>Long-term capital</i>
2 794.0	744.0	236.0	-42.0	1 308.0	<i>Direct investment</i>
176.0	-421.0	512.0	3 808.0	14 466.0	<i>Portfolio investment</i>
-2 519.0	-3 348.0	-5 107.0	-5 109.0	6 823.0	<i>Other long-term capital</i>
7 273.0	2 737.0	-3 521.0	-3 416.0	6 823.0	<i>Official sector^b</i>
13 355.0	30 330.0	2 126.0	810.0	15 274.0	<i>Loans received</i>
-6 009.0	-27 541.0	-5 628.0	-4 217.0	-8 451.0	<i>Amortizations</i>
-2 520.0	-2 415.0	-1 354.0	-616.0	0.0	<i>Commercial banks^b</i>
216.0	33.0	145.0	151.0	0.0	<i>Loans received</i>
-2 736.0	-2 448.0	-1 499.0	-767.0	0.0	<i>Amortizations</i>
-7 272.0	-3 670.0	-232.0	-1 077.0	0.0	<i>Other sector^b</i>
1 193.0	1 069.0	3 069.0	2 292.0	0.0	<i>Loans received</i>
-8 351.0	-4 609.0	-3 234.0	-3 262.0	0.0	<i>Amortizations</i>
4 610.0	-2 000.0	-8 147.0	-2 751.0	28 872.0	<i>Basic balance</i>
-2 072.0	4 520.0	9 689.0	2 096.0	-12 672.0	<i>Short-term capital</i>
-972.0	5 351.0	10 854.0	3 542.0	-12 672.0	<i>Official sector</i>
406.0	-291.0	-1 633.0	-2 355.0	0.0	<i>Commercial banks</i>
-1 506.0	-540.0	468.0	909.0	0.0	<i>Other sectors</i>
-827.0	-819.0	-296.0	852.0	-1 132.0	<i>Errors and omissions (net)</i>
-2 461.0	693.0	5 054.0	1 640.0	8 802.0	<i>Capital account balance</i>
1 711.0	1 700.0	1 245.0	197.0	15 068.0	<i>Global balance^c</i>
					<i>Total variation in reserves</i>
-2 114.0	-1 586.0	-1 139.0	-209.0	-15 001.0	<i>(minus sign indicates an increase)</i>
-140.0	-104.0	-639.0	966.0	-74.0	<i>Monetary gold</i>
0.0	0.0	-11.0	-2.0	12.0	<i>Special Drawing Rights</i>
0.0	0.0	0.0	0.0	0.0	<i>Reserve position in IMF</i>
-1 331.0	-564.0	105.0	-590.0	-14 500.0	<i>Foreign exchange assets</i>
0.0	-7.0	7.0	0.0	0.0	<i>Other assets</i>
-643.0	-911.0	-601.0	-583.0	-439.0	<i>Use of IMF credit</i>

^a Includes Other non-factor service.

^b Includes Net loans granted and Other assets and liabilities.

^c Equals to Total variation in reserves (with opposite sign) plus Counterpart items.

IV. BALANCE DE PAGOS / *BALANCE OF PAYMENTS*

243. COLOMBIA

COLOMBIA

 (Millones de dólares / *Millions of dollars*)

	1970	1980	1982	1985	1986	1987
Exportaciones de bienes y servicios	977.0	5 317.0	4 423.0	4 476.0	6 428.0	6 816.0
Bienes fob	788.0	3 986.0	3 114.0	3 650.0	5 331.0	5 661.0
Servicios ^a	189.0	1 331.0	1 309.0	826.0	1 097.0	1 155.0
Transportes y seguros	95.0	432.0	436.0	370.0	391.0	459.0
Viajes	54.0	478.0	484.0	192.0	418.0	349.0
Importaciones de bienes y servicios	1 126.0	5 443.0	6 693.0	5 093.0	5 086.0	5 492.0
Bienes fob	802.0	4 283.0	5 358.0	3 673.0	3 409.0	3 793.0
Servicios ^a	324.0	1 160.0	1 336.0	1 420.0	1 677.0	1 699.0
Transporte y seguros	163.0	648.0	794.0	574.0	597.0	556.0
Viajes	66.0	240.0	259.0	313.0	611.0	666.0
Balance de bienes	-14.0	-297.0	-2 244.0	-23.0	1 922.0	1 868.0
Balance comercial	-149.0	-126.0	-2 270.0	-617.0	1 342.0	1 324.0
Servicios de factores	-180.0	-245.0	-953.0	-1 653.0	-1 744.0	-1 989.0
Utilidades	-91.0	-87.0	-300.0	-380.0	-556.0	-745.0
Intereses recibidos	16.0	471.0	498.0	91.0	131.0	176.0
Intereses pagados	-105.0	-628.0	-1 147.0	-1 293.0	-1 315.0	-1 399.0
Otros	0.0	-1.0	-4.0	-71.0	-4.0	-21.0
Transferencias unilaterales privadas	-4.0	164.0	167.0	455.0	801.0	1 009.0
Balance en cuenta corriente	-333.0	-207.0	-3 056.0	-1 815.0	399.0	344.0
Transferencias unilaterales oficiales	40.0	1.0	2.0	6.0	-16.0	-8.0
Capital a largo plazo	227.0	815.0	1 615.0	2 350.0	2 469.0	191.0
Inversión directa	39.0	51.0	337.0	1 016.0	642.0	293.0
Inversión de cartera	-2.0	-3.0	-7.0	-1.0	30.0	48.0
Otro capital a largo plazo	190.0	767.0	1 285.0	1 335.0	1 797.0	-150.0
Sector oficial ^b	127.0	472.0	329.0	298.0	473.0	-211.0
Préstamos recibidos	173.0	639.0	505.0	633.0	899.0	396.0
Amortizaciones	-46.0	-127.0	-172.0	-329.0	-426.0	-607.0
Bancos comerciales ^b	0.0	0.0	0.0	0.0	0.0	0.0
Préstamos recibidos	0.0	0.0	0.0	0.0	0.0	0.0
Amortizaciones	0.0	0.0	0.0	0.0	0.0	0.0
Otros sectores ^b	63.0	295.0	956.0	1 037.0	1 324.0	61.0
Préstamos recibidos	148.0	430.0	1 208.0	1 539.0	2 069.0	837.0
Amortizaciones	-85.0	-135.0	-252.0	-502.0	-745.0	-776.0
Balance básico	-66.0	609.0	-1 439.0	541.0	2 852.0	527.0
Capital a corto plazo	102.0	130.0	617.0	-114.0	-1 309.0	-192.0
Sector oficial	-13.0	-58.0	37.0	13.0	54.0	6.0
Bancos comerciales	57.0	200.0	119.0	3.0	-1 312.0	-235.0
Otros sectores	58.0	-12.0	461.0	-130.0	-51.0	37.0
Errores y omisiones netos	-18.0	168.0	-52.0	-273.0	-251.0	67.0
Balance en cuenta de capital	351.0	1 115.0	2 182.0	1 969.0	893.0	58.0
Balance global ^c	18.0	908.0	-874.0	154.0	1 292.0	402.0
Variación total de las reservas (signo - indica aumento)	-36.0	-1 237.0	723.0	-285.0	-1 354.0	106.0
Oro monetario	9.0	-311.0	-169.0	-170.0	-64.0	514.0
Derechos especiales de giro	0.0	-14.0	-40.0	0.0	-140.0	-22.0
Posición de reserva en el FMI	0.0	-49.0	-16.0	0.0	0.0	0.0
Activos en divisas	6.0	-859.0	936.0	-231.0	-961.0	-368.0
Otros activos	0.0	-4.0	12.0	116.0	-189.0	-18.0
Uso de crédito del FMI	-51.0	0.0	0.0	0.0	0.0	0.0

^a Incluye Otros servicios no factoriales.

^b Incluye Préstamos netos concedidos y Otros activos y pasivos.

^c Es igual a Variación total de las reservas (con signo contrario) más Asientos de contrapartida.

1988	1989	1990	1991	1992	
6 738.0	7 305.0	8 658.0	9 072.0	9 209.0	<i>Exports of goods and services</i>
5 343.0	6 031.0	7 079.0	7 507.0	7 263.0	<i>Goods FOB</i>
1 395.0	1 274.0	1 579.0	1 565.0	1 946.0	<i>Services^a</i>
492.0	457.0	497.0	530.0	658.0	<i>Transport and insurance</i>
461.0	335.0	406.0	468.0	705.0	<i>Travel</i>
6 176.0	6 110.0	6 845.0	6 341.0	8 051.0	<i>Imports of goods and services</i>
4 516.0	4 557.0	5 108.0	4 548.0	6 030.0	<i>Goods FOB</i>
1 660.0	1 553.0	1 737.0	1 793.0	2 021.0	<i>Services^a</i>
621.0	617.0	701.0	703.0	749.0	<i>Transport and insurance</i>
538.0	494.0	454.0	509.0	641.0	<i>Travel</i>
827.0	1 474.0	1 971.0	2 959.0	1 233.0	<i>Trade balance (goods)</i>
562.0	1 195.0	1 813.0	2 731.0	1 158.0	<i>Trade balance (goods and services)</i>
-1 742.0	-2 294.0	-2 297.0	-2 080.0	-1 980.0	<i>Factor services</i>
-572.0	-963.0	-944.0	-872.0	-1 035.0	<i>Profits</i>
227.0	259.0	320.0	363.0	430.0	<i>Interest received</i>
-1 397.0	-1 587.0	-1 645.0	-1 491.0	-1 334.0	<i>Interest paid</i>
0.0	-3.0	-28.0	-80.0	-41.0	<i>Others</i>
975.0	912.0	1 041.0	1 712.0	1 747.0	<i>Private unrequited transfers</i>
-205.0	-187.0	557.0	2 363.0	925.0	<i>Balance on current account</i>
-11.0	-14.0	-15.0	-14.0	-13.0	<i>Official unrequited transfers</i>
834.0	653.0	196.0	143.0	337.0	<i>Long-term capital</i>
159.0	547.0	484.0	433.0	740.0	<i>Direct investment</i>
0.0	179.0	-4.0	81.0	60.0	<i>Portfolio investment</i>
675.0	-73.0	-284.0	-371.0	-463.0	<i>Other long-term capital</i>
366.0	77.0	31.0	0.0	-93.0	<i>Official sector^b</i>
1 121.0	778.0	876.0	696.0	780.0	<i>Loans received</i>
-755.0	-701.0	-763.0	-696.0	-873.0	<i>Amortizations</i>
0.0	0.0	0.0	0.0	0.0	<i>Commercial banks^b</i>
0.0	0.0	0.0	0.0	0.0	<i>Loans received</i>
0.0	0.0	0.0	0.0	0.0	<i>Amortizations</i>
309.0	-150.0	-315.0	-371.0	-370.0	<i>Other sector^b</i>
1 278.0	1 301.0	1 089.0	1 081.0	1 232.0	<i>Loans received</i>
-969.0	-1 451.0	-1 404.0	-1 452.0	-1 602.0	<i>Amortizations</i>
618.0	452.0	738.0	2 492.0	1 249.0	<i>Basic balance</i>
105.0	-175.0	-198.0	-926.0	-171.0	<i>Short-term capital</i>
0.0	105.0	-45.0	-115.0	-473.0	<i>Official sector</i>
201.0	80.0	27.0	-634.0	517.0	<i>Commercial banks</i>
-96.0	-360.0	-180.0	-177.0	-210.0	<i>Other sectors</i>
-530.0	157.0	70.0	269.0	14.0	<i>Errors and omissions (net)</i>
398.0	621.0	53.0	-527.0	167.0	<i>Capital account balance</i>
193.0	434.0	610.0	1 836.0	1 092.0	<i>Global balance^c</i>
					<i>Total variation in reserves</i>
					<i>(minus sign indicates an increase)</i>
-348.0	-220.0	-668.0	-1 890.0	-1 225.0	<i>Monetary gold</i>
-175.0	157.0	-28.0	-90.0	133.0	<i>Special Drawing Rights</i>
8.0	4.0	-13.0	0.0	105.0	<i>Reserve position in IMF</i>
0.0	0.0	0.0	0.0	-95.0	<i>Foreign exchange assets</i>
-186.0	-356.0	-583.0	-1 817.0	-1 370.0	<i>Other assets</i>
5.0	-25.0	-44.0	17.0	2.0	<i>Use of IMF credit</i>
0.0	0.0	0.0	0.0	0.0	

^a Includes Other non-factor services.

^b Includes Net loans granted and Other assets and liabilities.

^c Equals to Total variation in reserves (with opposite sign) plus Counterpart items.

IV. BALANCE DE PAGOS / *BALANCE OF PAYMENTS*

244. COSTA RICA

COSTA RICA

(Millones de dólares / *Millions of dollars*)

	1970	1980	1982	1985	1986	1987
Exportaciones de bienes y servicios	276.9	1 197.8	1 116.7	1 220.4	1 394.8	1 451.2
Bienes fob	231.0	1 000.9	869.0	939.1	1 084.8	1 106.7
Servicios ^a	45.9	196.9	247.7	281.3	310.0	344.5
Transportes y seguros	13.3	48.3	56.9	49.5	54.3	57.0
Viajes	22.1	84.9	132.9	122.5	138.1	144.7
Importaciones de bienes y servicios	341.1	1 657.7	1 042.4	1 275.0	1 341.2	1 628.1
Bienes fob	286.8	1 375.2	804.9	1 001.0	1 045.2	1 245.2
Servicios ^a	54.3	282.5	237.5	274.0	296.0	382.9
Transporte y seguros	34.7	176.6	129.9	144.5	150.5	178.1
Viajes	12.7	60.4	43.9	58.0	66.7	77.1
Balance de bienes	-55.8	-374.3	64.1	-61.9	39.6	-138.5
Balance comercial	-64.2	-459.9	74.3	-54.6	53.6	-176.9
Servicios de factores	-15.8	-218.5	-376.9	-290.1	-285.5	-305.5
Utilidades	-3.8	-16.0	4.9	-22.4	-14.5	-24.7
Intereses recibidos	1.0	15.6	24.2	44.5	41.1	36.1
Intereses pagados	-10.8	-215.8	-402.7	-304.4	-304.4	-308.4
Otros	-2.2	-2.3	-3.3	-7.8	-7.7	-8.5
Transferencias unilaterales privadas	3.4	19.8	29.6	42.6	37.4	38.7
Balance en cuenta corriente	-76.6	-658.6	-273.0	-302.1	-194.5	-443.7
Transferencias unilaterales oficiales	2.5	-5.3	6.3	176.1	114.5	187.3
Capital a largo plazo	43.8	402.2	22.1	344.8	-55.9	-363.1
Inversión directa	26.4	48.1	26.5	65.2	57.4	75.8
Inversión de cartera	-0.4	122.0	-1.9	-13.5	-2.5	0.0
Otro capital a largo plazo	17.8	232.1	-2.5	293.1	-110.8	-438.9
Sector oficial ^b	0.3	83.1	-33.0	343.6	-40.0	-378.3
Préstamos recibidos	11.0	111.6	125.6	598.9	278.2	98.1
Amortizaciones	-9.2	-23.1	-145.5	-255.3	-305.3	-473.3
Bancos comerciales ^b	0.3	9.5	-20.3	-16.3	-14.1	-8.0
Préstamos recibidos	3.9	32.2	6.2	0.0	0.0	0.0
Amortizaciones	-3.5	-22.7	-26.5	-16.3	-14.1	-8.0
Otros sectores ^b	17.2	139.5	50.8	-34.2	-56.7	-52.6
Préstamos recibidos	27.3	266.9	166.9	67.4	69.2	69.3
Amortizaciones	-10.1	-127.4	-116.1	-101.6	-125.9	-121.9
Balance básko	-30.3	-261.7	-244.6	218.8	-135.9	-619.5
Capital a corto plazo	25.4	423.4	206.2	-301.8	132.9	525.6
Sector oficial	2.4	287.3	395.9	-195.0	151.2	471.0
Bancos comerciales	0.3	32.0	41.5	-2.3	3.2	14.3
Otros sectores	22.7	104.1	-231.2	-104.5	-21.5	40.3
Errores y omisiones netos	-10.5	-69.5	163.7	142.9	97.5	131.2
Balance en cuenta de capital	61.2	750.8	398.3	362.0	288.9	481.0
Balance global ^c	-15.4	92.2	125.3	59.9	94.4	37.3
Variación total de las reservas (signo - indica aumento)	11.6	-98.9	-137.1	-50.8	-78.2	-11.4
Oro monetario	0.0	0.0	-6.5	-11.3	-4.0	3.8
Derechos especiales de giro	-0.2	5.9	-0.1	0.1	0.0	0.0
Posición de reserva en el FMI	-4.0	9.9	0.0	0.0	0.0	0.0
Activos en divisas	17.1	-108.4	-111.0	-61.9	-34.8	39.4
Otros activos	-1.3	-5.5	-9.8	-10.4	-23.3	-14.5
Uso de crédito del FMI	0.0	-0.8	-9.7	32.7	-16.1	-40.1

^a Incluye Otros servicios no factoriales.

^b Incluye Préstamos netos concedidos y Otros activos y pasivos.

^c Es igual a Variación total de las reservas (con signo contrario) más Asientos de contrapartida.

1988	1989	1990	1991	1992	
1 620.1	1 841.3	1 974.0	2 200.3	2 572.9	<i>Exports of goods and services</i>
1 180.7	1 333.4	1 354.2	1 498.1	1 714.3	<i>Goods FOB</i>
439.4	507.9	619.8	702.2	858.6	<i>Services^a</i>
72.8	80.4	95.0	105.3	129.4	<i>Transport and insurance</i>
181.5	213.1	285.0	340.4	439.6	<i>Travel</i>
1 695.2	2 058.5	2 337.8	2 221.9	2 896.1	<i>Imports of goods and services</i>
1 278.6	1 572.0	1 796.7	1 697.6	2 211.9	<i>Goods FOB</i>
416.6	486.5	541.1	524.3	684.2	<i>Services^a</i>
171.3	203.8	235.6	235.7	299.2	<i>Transport and insurance</i>
76.2	119.3	155.5	154.2	227.3	<i>Travel</i>
-97.9	-238.6	-442.5	-199.5	-497.6	<i>Trade balance (goods)</i>
-75.1	-217.2	-363.8	-21.6	-323.2	<i>Trade balance (goods and services)</i>
-358.8	-389.1	-252.1	-195.2	-208.6	<i>Factor services</i>
-33.2	-52.2	-56.3	-61.7	-66.9	<i>Profits</i>
37.8	107.2	115.0	95.0	85.4	<i>Interest received</i>
-356.3	-434.6	-303.4	-220.6	-219.1	<i>Interest paid</i>
-7.1	-9.5	-7.4	-7.9	-8.0	<i>Others</i>
40.0	39.2	55.4	50.3	85.5	<i>Private unrequited transfers</i>
-393.9	-567.1	-560.5	-166.5	-446.3	<i>Balance on current account</i>
215.4	152.2	136.5	91.3	84.9	<i>Official unrequited transfers</i>
-98.0	59.7	548.0	463.8	260.8	<i>Long-term capital</i>
121.4	95.2	160.4	172.8	217.3	<i>Direct investment</i>
-6.0	-13.2	-28.2	-13.0	-16.9	<i>Portfolio investment</i>
-213.4	-22.3	415.8	304.0	60.4	<i>Other long-term capital</i>
-202.3	-32.8	401.3	280.4	10.6	<i>Official sector^b</i>
252.1	333.8	758.2	449.4	266.4	<i>Loans received</i>
-454.3	-361.7	-311.3	-170.2	-247.3	<i>Amortizations</i>
-9.8	-2.7	-2.0	-2.1	-1.1	<i>Commercial banks^b</i>
0.0	0.0	0.0	0.0	0.7	<i>Loans received</i>
-9.8	-2.7	-2.0	-2.1	-1.8	<i>Amortizations</i>
-1.3	13.2	16.5	25.7	50.9	<i>Other sector^b</i>
59.7	70.5	100.1	107.9	150.1	<i>Loans received</i>
-61.0	-57.3	-83.6	-82.2	-99.2	<i>Amortizations</i>
-276.5	-355.2	124.0	388.6	-100.6	<i>Basic balance</i>
294.1	291.9	-377.4	-140.1	113.9	<i>Short-term capital</i>
329.2	251.2	-322.8	-214.2	1.0	<i>Official sector</i>
11.0	6.9	1.4	-6.2	6.6	<i>Commercial banks</i>
-46.1	33.8	-56.0	80.3	106.3	<i>Other sectors</i>
224.6	208.9	56.4	99.9	127.8	<i>Errors and omissions (net)</i>
636.1	712.7	363.6	515.0	587.4	<i>Capital account balance</i>
242.2	145.6	-196.9	348.5	141.1	<i>Global balance^c</i>
-225.8	-149.7	200.6	-341.5	-133.3	<i>Total variation in reserves</i>
23.1	-1.4	-1.2	-7.5	-2.7	<i>(minus sign indicates an increase)</i>
0.0	-0.1	-1.5	1.3	0.1	<i>Monetary gold</i>
0.0	0.0	0.0	0.0	-12.0	<i>Special Drawing Rights</i>
-185.5	-67.7	223.5	-400.5	-86.9	<i>Reserve position in IMF</i>
-2.5	-44.5	3.9	-6.5	-30.3	<i>Foreign exchange assets</i>
-60.9	-36.0	-24.1	71.7	-1.5	<i>Other assets</i>
					<i>Use of IMF credit</i>

^a Includes Other non-factor services.

^b Includes Net loans granted and Other assets and liabilities.

^c Equals to Total variation in reserves (with opposite sign) plus Counterpart items.

IV. BALANCE DE PAGOS / *BALANCE OF PAYMENTS*

245. CHILE

CHILE

 (Millones de dólares / *Millions of dollars*)

	1970	1980	1982	1985	1986	1987
Exportaciones de bienes y servicios	1 247.0	5 968.0	4 642.0	4 496.0	5 233.0	6 309.0
Bienes fob	1 113.0	4 705.0	3 706.0	3 804.0	4 191.0	5 224.0
Servicios ^a	134.0	1 263.0	936.0	692.0	1 042.0	1 085.0
Transportes y seguros	61.0	433.0	318.0	302.0	361.0	391.0
Viajes	50.0	175.0	125.0	123.0	183.0	185.0
Importaciones de bienes y servicios	1 148.0	7 023.0	5 020.0	3 977.0	4 579.0	5 500.0
Bienes fob	867.0	5 469.0	3 643.0	2 920.0	3 099.0	3 994.0
Servicios ^a	281.0	1 554.0	1 377.0	1 057.0	1 480.0	1 506.0
Transporte y seguros	138.0	872.0	624.0	508.0	592.0	622.0
Viajes	87.0	200.0	195.0	269.0	334.0	353.0
Balance de bienes	246.0	-764.0	63.0	884.0	1 092.0	1 230.0
Balance comercial	99.0	-1 055.0	-378.0	519.0	654.0	809.0
Servicios de factores	-196.0	-1 029.0	-2 035.0	-2 079.0	-1 930.0	-1 743.0
Utilidades	-104.0	-82.0	-128.0	-156.0	-171.0	-214.0
Intereses recibidos	27.0	304.0	506.0	197.0	221.0	178.0
Intereses pagados	-119.0	-1 152.0	-2 299.0	-2 085.0	-1 942.0	-1 664.0
Otros	0.0	-99.0	-114.0	-35.0	-38.0	-43.0
Transferencias unilaterales privadas	2.0	64.0	41.0	127.0	38.0	65.0
Balance en cuenta corriente	-95.0	-2 020.0	-2 372.0	-1 433.0	-1 238.0	-869.0
Transferencias unilaterales oficiales	4.0	49.0	68.0	20.0	46.0	61.0
Capital a largo plazo	140.0	2 242.0	1 681.0	1 104.0	339.0	849.0
Inversión directa	-79.0	213.0	401.0	114.0	116.0	230.0
Inversión de cartera	-10.0	-43.0	-17.0	28.0	197.0	693.0
Otro capital a largo plazo	229.0	2 072.0	1 297.0	962.0	26.0	-74.0
Sector oficial ^b	150.0	-192.0	134.0	1 268.0	640.0	412.0
Préstamos recibidos	154.0	280.0	296.0	1 432.0	1 059.0	912.0
Amortizaciones	-76.0	-472.0	-162.0	-227.0	-410.0	-500.0
Bancos comerciales ^b	0.0	1 438.0	327.0	-34.0	-410.0	-644.0
Préstamos recibidos	0.0	1 616.0	701.0	1 069.0	1 298.0	781.0
Amortizaciones	0.0	-147.0	-309.0	-1 219.0	-1 724.0	-1 433.0
Otros sectores ^b	79.0	826.0	836.0	-272.0	-204.0	158.0
Préstamos recibidos	145.0	1 645.0	1 613.0	772.0	1 186.0	978.0
Amortizaciones	-66.0	-819.0	-788.0	-1 055.0	-1 390.0	-820.0
Balance básico	49.0	271.0	-623.0	-309.0	-853.0	41.0
Capital a corto plazo	-27.0	999.0	-647.0	276.0	377.0	172.0
Sector oficial	5.0	100.0	16.0	-152.0	-357.0	302.0
Bancos comerciales	-6.0	468.0	68.0	43.0	127.0	148.0
Otros sectores	-26.0	431.0	-731.0	385.0	607.0	-278.0
Errores y omisiones netos	57.0	51.0	-69.0	-69.0	224.0	-78.0
Balance en cuenta de capital	174.0	3 341.0	1 033.0	1 331.0	986.0	1 004.0
Balance global ^c	79.0	1 321.0	-1 339.0	-102.0	-252.0	135.0
Variación total de las reservas (signo - indica aumento)	-100.0	-1 402.0	1 373.0	173.0	255.0	-79.0
Oro monetario	2.0	-90.0	-2.0	-2.0	-9.0	-7.0
Derechos especiales de giro	-22.0	25.0	0.0	11.0	0.0	-41.0
Posición de reserva en el FMI	0.0	-33.0	-3.0	0.0	0.0	0.0
Activos en divisas	-24.0	-1 248.0	1 421.0	-145.0	21.0	-165.0
Otros activos	0.0	0.0	0.0	0.0	0.0	0.0
Uso de crédito del FMI	-56.0	-56.0	-43.0	309.0	243.0	134.0

^a Incluye Otros servicios no factoriales.

^b Incluye Préstamos netos concedidos y Otros activos y pasivos.

^c Es igual a Variación total de las reservas (con signo contrario) más Asientos de contrapartida.

1988	1989	1990	1991	1992	
8 266.0	9 616.0	10 309.0	11 187.0	12 527.0	Exports of goods and services
7 052.0	8 080.0	8 310.0	8 928.0	9 986.0	Goods FOB
1 214.0	1 536.0	1 999.0	2 259.0	2 541.0	Services ^a
435.0	551.0	841.0	894.0	1 057.0	Transport and insurance
202.0	395.0	509.0	685.0	719.0	Travel
6 641.0	8 616.0	9 252.0	9 544.0	11 641.0	Imports of goods and services
4 833.0	6 502.0	7 037.0	7 354.0	9 238.0	Goods FOB
1 808.0	2 114.0	2 215.0	2 190.0	2 403.0	Services ^a
767.0	980.0	1 021.0	1 099.0	1 274.0	Transport and insurance
423.0	397.0	426.0	409.0	459.0	Travel
2 219.0	1 578.0	1 273.0	1 574.0	748.0	Trade balance (goods)
1 625.0	1 000.0	1 057.0	1 643.0	886.0	Trade balance (goods and services)
-1 969.0	-1 982.0	-1 855.0	-1 840.0	-1 900.0	Factor services
-303.0	-382.0	-333.0	-641.0	-893.0	Profits
181.0	237.0	354.0	470.0	437.0	Interest received
-1 797.0	-1 780.0	-1 832.0	-1 636.0	-1 404.0	Interest paid
-50.0	-57.0	-44.0	-33.0	-40.0	Others
63.0	58.0	54.0	40.0	74.0	Private unrequited transfers
-281.0	-924.0	-744.0	-1 57.0	-940.0	Balance on current account
114.0	157.0	146.0	299.0	357.0	Official unrequited transfers
1 310.0	666.0	2 108.0	1 034.0	1 229.0	Long-term capital
141.0	184.0	249.0	563.0	737.0	Direct investment
870.0	1 398.0	766.0	93.0	-14.0	Portfolio investment
299.0	-916.0	1 093.0	378.0	506.0	Other long-term capital
449.0	-743.0	274.0	12.0	168.0	Official sector ^b
647.0	359.0	500.0	375.0	487.0	Loans received
-394.0	-1 102.0	-226.0	-351.0	-366.0	Amortizations
-660.0	-789.0	-250.0	-17.0	178.0	Commercial banks ^b
21.0	10.0	4.0	3.0	200.0	Loans received
-819.0	-810.0	-257.0	-18.0	-26.0	Amortizations
510.0	616.0	1 069.0	383.0	160.0	Other sector ^b
853.0	1 077.0	1 712.0	1 033.0	900.0	Loans received
-406.0	-461.0	-688.0	-638.0	-726.0	Amortizations
1 143.0	-101.0	1 510.0	1 176.0	646.0	Basic balance
-208.0	742.0	1 147.0	-212.0	1 715.0	Short-term capital
-132.0	135.0	-32.0	-2.0	47.0	Official sector
250.0	355.0	-15.0	-266.0	1 553.0	Commercial banks
-326.0	252.0	1 194.0	56.0	115.0	Other sectors
-109.0	-71.0	-326.0	282.0	187.0	Errors and omissions (net)
1 108.0	1 493.0	3 075.0	1 404.0	3 487.0	Capital account balance
827.0	569.0	2 331.0	1 247.0	2 547.0	Global balance ^c
					Total variation in reserves
					(minus sign indicates an increase)
-867.0	-581.0	-2 324.0	-1 339.0	-1 948.0	Monetary gold
-5.0	33.0	-4.0	-1.0	0.0	Special Drawing Rights
-3.0	20.0	23.0	0.0	0.0	Reserve position in IMF
0.0	0.0	0.0	0.0	0.0	Foreign exchange assets
-716.0	-582.0	-2 229.0	-1 140.0	-1 712.0	Other assets
0.0	0.0	0.0	0.0	0.0	Use of IMF credit
-143.0	-52.0	-114.0	-198.0	-236.0	

^a Includes Other non-factor services.

^b Includes Net loans granted and Other assets and liabilities.

^c Equals to Total variation in reserves (with opposite sign) plus Counterpart items.

IV. BALANCE DE PAGOS / *BALANCE OF PAYMENTS*

246. ECUADOR

ECUADOR

 (Millones de dólares / *Millions of dollars*)

	1970	1980	1982	1985	1986	1987
Exportaciones de bienes y servicios	258.6	2 887.0	2 708.0	3 302.0	2 630.0	2 445.0
Bienes fob	234.9	2 520.0	2 327.0	2 905.0	2 186.0	2 021.0
Servicios ^a	23.7	367.0	381.0	397.0	444.0	424.0
Transportes y seguros	1.1	136.0	149.0	177.0	186.0	179.0
Viajes	8.5	130.8	131.0	133.0	170.0	167.0
Importaciones de bienes y servicios	359.3	2 923.7	2 890.0	2 247.0	2 260.0	2 668.0
Bienes fob	249.6	2 241.8	2 187.0	1 611.0	1 643.0	2 054.0
Servicios ^a	109.7	681.9	703.0	636.0	617.0	614.0
Transporte y seguros	45.2	327.6	244.0	284.0	301.0	317.0
Viajes	9.4	228.2	250.0	196.0	156.0	170.0
Balance de bienes	-14.7	278.2	140.0	1 294.0	543.0	-33.0
Balance comercial	-100.7	-36.7	-182.0	1 055.0	370.0	-223.0
Servicios de factores	-29.2	-635.1	-1 020.0	-1 059.0	-1 000.0	-1 033.0
Utilidades	-19.2	-111.0	-80.0	-126.0	-126.0	-130.0
Intereses recibidos	0.3	88.0	26.0	29.0	29.0	25.0
Intereses pagados	-10.3	-523.2	-821.0	-848.0	-781.0	-795.0
Otros	0.0	-88.9	-145.0	-114.0	-122.0	-133.0
Transferencias unilaterales privadas	7.7	0.0	0.0	0.0	0.0	0.0
Balance en cuenta corriente	-122.2	-671.8	-1 202.0	-4.0	-630.0	-1 256.0
Transferencias unilaterales oficiales	9.2	30.2	20.0	80.0	45.0	132.0
Capital a largo plazo	110.4	763.0	678.0	488.0	645.0	358.0
Inversión directa	88.6	70.0	40.0	62.0	70.0	75.0
Inversión de cartera	-0.3	0.0	0.0	0.0	0.0	0.0
Otro capital a largo plazo	22.1	693.0	638.0	426.0	575.0	283.0
Sector oficial ^b	28.5	609.2	463.0	498.0	646.0	272.0
Préstamos recibidos	47.5	795.4	1 198.0	1 804.0	2 822.0	1 711.0
Amortizaciones	-19.0	-175.9	-719.0	-1 299.0	-2 160.0	-1 431.0
Bancos comerciales ^b	0.0	4.8	0.0	0.0	-1.0	0.0
Préstamos recibidos	0.0	8.0	8.0	0.0	0.0	0.0
Amortizaciones	0.0	-1.0	-1.0	0.0	0.0	0.0
Otros sectores ^b	-6.4	79.0	175.0	-72.0	-70.0	11.0
Préstamos recibidos	1.7	496.1	1 342.0	38.0	13.0	20.0
Amortizaciones	-8.1	-416.3	-1 166.0	-110.0	-83.0	-7.0
Balance básico	-2.6	121.4	-504.0	564.0	60.0	-766.0
Capital a corto plazo	16.6	217.1	967.0	-616.0	17.0	888.0
Sector oficial	10.4	-30.1	619.0	30.0	46.0	-55.0
Bancos comerciales	6.2	-17.1	50.0	-63.0	-6.0	50.0
Otros sectores	0.0	264.3	298.0	-583.0	-23.0	893.0
Errores y omisiones netos	-2.1	-68.4	-801.8	74.9	-283.5	-221.6
Balance en cuenta de capital	134.1	941.9	863.2	27.0	423.5	1 156.3
Balance global ^c	11.9	270.1	-338.8	23.0	-206.5	-99.7
Variación total de las reservas (signo - indica aumento)	-7.7	-291.0	328.2	9.1	246.8	169.3
Oro monetario	3.1	0.0	0.0	0.0	0.0	0.0
Derechos especiales de giro	-0.1	1.0	33.6	-28.3	-27.1	55.0
Posición de reserva en el FMI	0.0	-15.4	28.8	0.0	0.0	0.0
Activos en divisas	-12.2	-276.6	265.8	-74.0	147.0	107.0
Otros activos	0.0	0.0	0.0	-10.0	0.0	4.0
Uso de crédito del FMI	1.5	0.0	0.0	121.4	126.9	3.3

^a Incluye Otros servicios no factoriales.

^b Incluye Préstamos netos concedidos y Otros activos y pasivos.

^c Es igual a Variación total de las reservas (con signo contrario) más Asientos de contrapartida.

1988	1989	1990	1991	1992	
2 644.0	2 871.0	3 253.0	3 408.0	3 591.0	<i>Exports of goods and services</i>
2 202.0	2 354.0	2 714.0	2 851.0	3 008.0	<i>Goods FOB</i>
442.0	517.0	539.0	557.0	583.0	<i>Services^a</i>
200.0	234.0	242.0	241.0	250.0	<i>Transport and insurance</i>
173.0	187.0	188.0	189.0	192.0	<i>Travel</i>
2 169.0	2 296.0	2 336.0	2 887.0	2 775.0	<i>Imports of goods and services</i>
1 583.0	1 693.0	1 711.0	2 207.0	2 027.0	<i>Goods FOB</i>
586.0	603.0	625.0	680.0	748.0	<i>Services^a</i>
294.0	300.0	316.0	374.0	395.0	<i>Transport and insurance</i>
167.0	169.0	175.0	177.0	178.0	<i>Travel</i>
619.0	661.0	1 003.0	644.0	981.0	<i>Trade balance (goods)</i>
475.0	575.0	917.0	521.0	816.0	<i>Trade balance (goods and services)</i>
-1 108.0	-1 186.0	-1 190.0	-1 098.0	-942.0	<i>Factor services</i>
-130.0	-120.0	-125.0	-128.0	-130.0	<i>Profits</i>
15.0	19.0	24.0	30.0	32.0	<i>Interest received</i>
-860.0	-967.0	-952.0	-852.0	-704.0	<i>Interest paid</i>
-133.0	-118.0	-137.0	-148.0	-140.0	<i>Others</i>
0.0	0.0	0.0	0.0	0.0	<i>Private unrequited transfers</i>
-633.0	-611.0	-273.0	-577.0	-126.0	<i>Balance on current account</i>
97.0	97.0	107.0	110.0	120.0	<i>Official unrequited transfers</i>
157.0	356.0	-422.0	-506.0	...	<i>Long-term capital</i>
80.0	80.0	82.0	85.0	95.0	<i>Direct investment</i>
0.0	0.0	0.0	0.0	...	<i>Portfolio investment</i>
77.0	276.0	-504.0	-591.0	...	<i>Other long-term capital</i>
59.0	237.0	-516.0	-594.0	...	<i>Official sector^b</i>
1 762.0	1 583.0	762.0	730.0	...	<i>Loans received</i>
-1 698.0	-1 331.0	-1 268.0	-1 314.0	...	<i>Amortizations</i>
-1.0	1.0	1.0	1.0	...	<i>Commercial banks^b</i>
0.0	0.0	0.0	0.0	...	<i>Loans received</i>
0.0	0.0	0.0	0.0	...	<i>Amortizations</i>
19.0	38.0	11.0	2.0	...	<i>Other sector^b</i>
57.0	63.0	30.0	27.0	...	<i>Loans received</i>
-36.0	-25.0	-19.0	-25.0	...	<i>Amortizations</i>
-379.0	-158.0	-588.0	-973.0	...	<i>Basic balance</i>
542.0	280.0	740.0	954.0	...	<i>Short-term capital</i>
235.0	-168.0	-79.0	-13.0	...	<i>Official sector</i>
-11.0	-36.0	-26.0	-12.0	...	<i>Commercial banks</i>
318.0	484.0	845.0	979.0	...	<i>Other sectors</i>
-144.2	66.6	124.1	182.7	...	<i>Errors and omissions (net)</i>
651.8	799.5	549.1	740.7	...	<i>Capital account balance</i>
18.8	188.5	276.1	163.7	...	<i>Global balance^c</i>
-45.5	-199.3	-252.1	-167.9	...	<i>Total variation in reserves</i>
0.0	0.0	0.0	0.0	...	<i>(minus sign indicates an increase)</i>
-0.4	0.4	-13.8	-26.7	41.3	<i>Monetary gold</i>
0.0	0.0	0.0	0.0	-23.6	<i>Special Drawing Rights</i>
38.0	-124.0	-168.0	-60.0	-192.5	<i>Reserve position in IMF</i>
2.0	4.0	-10.0	1.0	...	<i>Foreign exchange assets</i>
-85.1	-79.7	-60.3	-82.2	-82.6	<i>Other assets</i>
					<i>Use of IMF credit</i>

^a Includes Other non-factor services.

^b Includes Net loans granted and Other assets and liabilities.

^c Equals to Total variation in reserves (with opposite sign) plus Counterpart items.

IV. BALANCE DE PAGOS / *BALANCE OF PAYMENTS*

247. EL SALVADOR

EL SALVADOR

(Millones de dólares / *Millions of dollars*)

	1970	1980	1982	1985	1986	1987
Exportaciones de bienes y servicios	255.9	1 215.5	818.0	905.7	1 023.2	909.8
Bienes fob	236.1	1 075.3	699.6	679.0	777.9	589.6
Servicios ^a	19.8	140.1	118.5	226.7	245.2	320.2
Transportes y seguros	1.5	25.4	22.5	57.8	62.0	62.7
Viajes	8.5	13.4	20.0	43.3	42.2	43.1
Importaciones de bienes y servicios	251.9	1 170.5	1 050.1	1 184.3	1 181.0	1 217.2
Bienes fob	194.7	897.0	799.8	895.0	902.3	938.7
Servicios ^a	57.2	273.5	250.3	289.4	278.7	278.5
Transporte y seguros	26.3	83.9	76.2	89.2	99.5	108.3
Viajes	20.4	106.1	91.6	89.2	74.2	75.5
Balance de bienes	41.4	178.3	-100.2	-216.0	-124.4	-349.1
Balance comercial	4.0	45.0	-232.1	-278.6	-157.8	-307.4
Servicios de factores	-9.6	-63.3	-95.1	-93.6	-108.6	-95.6
Utilidades	-7.4	-41.1	-35.4	-31.7	-34.5	-35.0
Intereses recibidos	3.5	18.4	14.4	15.5	17.3	23.7
Intereses pagados	-5.6	-71.8	-98.2	-100.8	-103.1	-99.3
Otros	-0.1	31.1	24.1	23.4	11.7	15.1
Transferencias unilaterales privadas	12.4	17.4	88.4	129.4	149.6	180.5
Balance en cuenta corriente	6.8	-1.0	-238.8	-242.9	-116.9	-222.6
Transferencias unilaterales oficiales	1.9	31.6	119.0	214.2	233.7	358.4
Capital a largo plazo	6.0	148.5	189.2	99.4	66.1	-36.8
Inversión directa	3.7	5.9	-1.0	12.4	24.1	18.3
Inversión de cartera	0.0	-1.0	-1.0	0.0	-3.1	0.0
Otro capital a largo plazo	2.3	143.6	191.2	87.0	45.1	-55.1
Sector oficial ^b	3.9	141.4	185.4	88.1	44.7	-53.7
Préstamos recibidos	12.8	174.7	291.0	250.0	241.7	183.4
Amortizaciones	-7.6	-29.1	-84.5	-154.2	-195.4	-235.9
Bancos comerciales ^b	0.0	3.3	-0.2	-0.3	1.2	-1.2
Préstamos recibidos	0.0	4.2	0.7	0.0	1.2	2.9
Amortizaciones	0.0	-1.0	-0.8	-0.3	0.0	-4.0
Otros sectores ^b	-1.6	-1.1	6.0	0.8	-0.8	-0.2
Préstamos recibidos	4.4	36.0	36.4	17.0	17.3	16.7
Amortizaciones	-5.2	-37.1	-30.4	-17.8	-18.1	-16.9
Balance básico	14.7	179.1	69.4	70.7	182.9	99.0
Capital a corto plazo	7.9	37.7	-36.3	-66.5	2.7	-24.2
Sector oficial	-3.1	194.3	-65.2	-10.0	-22.6	-17.3
Bancos comerciales	2.4	-67.2	28.9	-48.1	36.5	6.6
Otros sectores	8.6	-89.4	0.0	-8.4	-11.2	-13.5
Errores y omisiones netos	-20.4	-318.2	-61.6	23.0	-141.8	7.0
Balance en cuenta de capital	-4.6	-100.6	210.2	270.1	160.8	304.4
Balance global ^c	2.2	-101.6	-28.6	27.2	43.9	81.8
Variación total de las reservas (signo - indica aumento)	-6.4	71.5	27.0	-2.7	-32.5	-74.3
Oro monetario	0.0	-0.3	0.0	0.0	0.0	0.0
Derechos especiales de giro	0.0	17.4	-1.7	0.0	0.0	0.0
Posición de reserva en el FMI	0.0	11.2	0.0	0.0	0.0	0.0
Activos en divisas	1.1	36.3	-34.9	13.8	13.5	-36.9
Otros activos	0.0	0.0	0.0	0.0	0.0	0.0
Uso de crédito del FMI	-7.5	6.9	63.6	-16.5	-46.0	-37.4

^a Incluye Otros servicios no factoriales.

^b Incluye Préstamos netos concedidos y Otros activos y pasivos.

^c Es igual a Variación total de las reservas (con signo contrario) más Asientos de contrapartida.

1988	1989	1990	1991	1992	
942.2	814.5	879.9	902.8	881.0	<i>Exports of goods and services</i>
610.6	497.8	580.2	588.0	587.0	<i>Goods FOB</i>
331.6	316.8	299.7	314.8	294.0	<i>Services^a</i>
98.5	85.7	71.0	74.0	79.4	<i>Transport and insurance</i>
55.5	51.9	68.5	71.0	73.4	<i>Travel</i>
1 304.6	1 438.0	1 462.4	1 615.3	1 946.0	<i>Imports of goods and services</i>
966.5	1 089.5	1 180.0	1 294.1	1 587.0	<i>Goods FOB</i>
338.0	348.5	282.5	321.2	359.0	<i>Services^a</i>
110.4	111.1	130.4	165.9	224.0	<i>Transport and insurance</i>
75.2	92.6	54.8	57.0	58.0	<i>Travel</i>
-355.9	-591.7	-599.8	-706.1	-1 000.0	<i>Trade balance (goods)</i>
-362.4	-623.5	-582.5	-712.5	-1 065.0	<i>Trade balance (goods and services)</i>
-112.4	-95.4	-122.8	-126.6	-59.8	<i>Factor services</i>
-36.8	-38.3	-28.2	-36.1	-29.6	<i>Profits</i>
7.8	14.6	18.6	22.0	24.7	<i>Interest received</i>
-89.2	-71.8	-114.5	-112.9	-98.9	<i>Interest paid</i>
5.7	0.1	1.3	0.4	44.0	<i>Others</i>
202.1	207.8	324.0	469.9	702.0	<i>Private unrequited transfers</i>
-272.7	-511.1	-381.3	-369.2	-422.8	<i>Balance on current account</i>
298.5	337.4	244.6	201.4	226.0	<i>Official unrequited transfers</i>
29.2	193.8	26.9	62.1	131.0	<i>Long-term capital</i>
17.0	12.9	1.7	25.3	...	<i>Direct investment</i>
0.0	0.0	0.0	0.0	0.0	<i>Portfolio investment</i>
12.2	180.9	25.2	36.8	131.0	<i>Other long-term capital</i>
23.4	180.4	28.7	19.9	161.0	<i>Official sector^b</i>
230.5	255.1	241.1	299.6	280.0	<i>Loans received</i>
-206.8	-74.5	-211.8	-279.5	-119.0	<i>Amortizations</i>
-0.7	-0.2	0.0	0.0	-30.0	<i>Commercial banks^b</i>
0.0	0.0	0.0	0.0	...	<i>Loans received</i>
-0.7	-0.2	0.0	0.0	...	<i>Amortizations</i>
-10.5	0.7	-3.5	16.9	...	<i>Other sector^b</i>
3.9	8.1	23.4	40.6	...	<i>Loans received</i>
-14.4	-7.4	-26.9	-23.7	...	<i>Amortizations</i>
55.0	20.1	-109.8	-105.7	65.8	<i>Basic balance</i>
32.7	-43.3	-7.0	-90.1	125.0	<i>Short-term capital</i>
10.8	-59.3	31.2	-112.2	...	<i>Official sector</i>
21.6	11.6	-38.3	22.0	...	<i>Commercial banks</i>
0.3	4.4	0.1	0.1	...	<i>Other sectors</i>
-107.2	126.3	270.3	125.8	...	<i>Errors and omissions (net)</i>
253.1	614.4	534.8	299.3	482.0	<i>Capital account balance</i>
-19.6	103.3	153.5	-69.9	59.2	<i>Global balance^c</i>
24.6	-155.8	-148.9	127.6	-59.2	<i>Total variation in reserves</i>
0.0	-35.2	0.0	0.0	...	<i>(minus sign indicates an increase)</i>
0.0	0.0	0.0	0.0	0.0	<i>Monetary gold</i>
0.0	0.0	0.0	0.0	0.0	<i>Special Drawing Rights</i>
0.0	0.0	0.0	0.0	0.0	<i>Reserve position in IMF</i>
30.1	-120.6	-148.9	127.6	-134.9	<i>Foreign exchange assets</i>
0.0	0.0	0.0	0.0	...	<i>Other assets</i>
-5.5	0.0	0.0	0.0	0.0	<i>Use of IMF credit</i>

^a Includes Other non-factor services.

^b Includes Net loans granted and Other assets and liabilities.

^c Equals to Total variation in reserves (with opposite sign) plus Counterpart items.

IV. BALANCE DE PAGOS / *BALANCE OF PAYMENTS*

248. GUATEMALA

GUATEMALA

 (Millones de dólares / *Millions of dollars*)

	1970	1980	1982	1985	1986	1987
Exportaciones de bienes y servicios	349.5	1 730.6	1 277.9	1 160.8	1 167.1	1 136.2
Bienes fob	297.1	1 519.8	1 170.4	1 059.7	1 043.8	977.9
Servicios ^a	52.4	210.8	107.5	101.1	123.3	158.3
Transportes y seguros	10.9	43.2	26.5	6.9	8.2	9.2
Viajes	12.1	61.6	12.0	13.3	29.3	51.0
Importaciones de bienes y servicios	336.7	1 958.7	1 625.8	1 256.7	1 045.7	1 592.7
Bienes fob	266.6	1 472.6	1 284.3	1 076.7	875.7	1 333.2
Servicios ^a	70.1	486.1	341.5	180.0	170.0	259.5
Transporte y seguros	35.4	186.9	138.9	107.4	91.8	126.0
Viajes	14.5	164.0	100.3	23.5	15.3	32.8
Balance de bienes	30.5	47.2	-113.9	-17.0	168.1	-355.3
Balance comercial	12.8	-228.1	-347.9	-95.9	121.4	-456.5
Servicios de factores	-38.2	-45.0	-113.9	-170.1	-214.1	-179.3
Utilidades	-29.9	-42.0	-40.8	-21.0	-38.5	-48.0
Intereses recibidos	4.2	75.1	20.1	29.0	32.8	31.0
Intereses pagados	-12.5	-92.0	-100.4	-173.1	-203.4	-154.9
Otros	0.0	13.9	7.2	-5.0	-5.0	-7.4
Transferencias unilaterales privadas	17.4	108.6	61.9	18.9	50.6	101.0
Balance en cuenta corriente	-8.0	-164.5	-399.9	-247.1	-42.1	-534.8
Transferencias unilaterales oficiales	0.1	1.2	0.8	0.8	24.5	92.3
Capital a largo plazo	55.0	246.5	339.4	241.7	44.6	136.8
Inversión directa	29.4	110.7	77.1	61.8	68.8	150.2
Inversión de cartera	1.5	3.9	0.5	141.7	16.5	-16.0
Otro capital a largo plazo ^b	24.1	131.9	261.8	38.2	-40.7	2.6
Sector oficial	11.1	106.2	147.4	38.3	-79.0	-6.9
Préstamos recibidos	20.5	121.0	186.1	281.1	437.3	371.4
Amortizaciones	-8.9	-17.6	-37.4	-220.0	-474.4	-378.3
Bancos comerciales ^b	-0.4	0.0	0.0	0.0	0.0	0.0
Préstamos recibidos	0.0	0.0	0.0	0.0	0.0	0.0
Amortizaciones	0.0	0.0	0.0	0.0	0.0	0.0
Otros sectores ^b	13.4	25.7	114.4	-0.1	38.3	9.5
Préstamos recibidos	17.8	24.7	123.7	14.8	6.1	24.0
Amortizaciones	-4.7	-10.0	-14.9	-14.1	-9.6	-14.5
Balance básico	47.1	83.2	-59.7	-4.6	27.0	-305.7
Capital a corto plazo	-27.9	-323.0	39.3	72.2	18.6	325.4
Sector oficial	-0.5	59.0	40.0	-87.3	-80.6	18.1
Bancos comerciales	-6.5	2.3	13.6	-64.0	13.0	38.7
Otros sectores	-20.9	-384.3	-14.3	223.5	86.2	268.6
Errores y omisiones netos	-3.8	-18.1	-18.0	43.6	67.3	-72.7
Balance en cuenta de capital	23.4	-93.4	361.4	358.3	155.0	481.8
Balance global ^c	15.4	-257.9	-38.5	111.2	112.9	-53.0
Variación total de las reservas (signo - indica aumento)	-14.5	252.5	23.2	-96.8	-101.8	62.2
Oro monetario	2.5	0.0	0.0	0.0	0.0	0.0
Derechos especiales de giro	-2.0	1.6	2.6	2.0	0.0	-1.7
Posición de reserva en el FMI	0.0	-9.1	9.7	0.0	0.0	0.0
Activos en divisas	-4.6	259.1	25.2	-28.5	-61.2	76.0
Otros activos	0.7	0.9	-8.5	-35.8	4.9	-1.2
Uso de crédito del FMI	-11.1	0.0	-5.8	-34.5	-45.5	-10.9

^a Incluye Otros servicios no factoriales.

^b Incluye Préstamos netos concedidos y Otros activos y pasivos.

^c Es igual a Variación total de las reservas (con signo contrario) más Asientos de contrapartida.

1988	1989	1990	1991	1992	
1 269.1	1 423.8	1 567.5	1 687.2	1 897.7	<i>Exports of goods and services</i>
1 073.3	1 126.1	1 211.4	1 230.0	1 283.7	<i>Goods FOB</i>
195.8	297.7	356.1	457.2	614.0	<i>Services^a</i>
16.7	27.4	23.4	24.2	41.7	<i>Transport and insurance</i>
62.1	108.9	117.9	145.2	186.0	<i>Travel</i>
1 731.1	1 861.3	1 811.7	2 029.3	2 853.1	<i>Imports of goods and services</i>
1 413.2	1 484.4	1 428.0	1 673.0	2 327.8	<i>Goods FOB</i>
317.9	376.9	383.7	356.3	525.3	<i>Services^a</i>
160.1	173.9	156.3	193.3	235.7	<i>Transport and insurance</i>
95.2	123.5	99.6	100.2	102.9	<i>Travel</i>
-339.9	-358.3	-216.6	-443.0	-1 044.1	<i>Trade balance (goods)</i>
-462.0	-437.5	-244.2	-342.1	-955.4	<i>Trade balance (goods and services)</i>
-176.3	-179.4	-195.7	-101.3	-141.0	<i>Factor services</i>
-27.9	-44.2	-36.1	-43.3	-36.0	<i>Profits</i>
27.1	14.4	7.9	23.4	25.2	<i>Interest received</i>
-176.2	-161.6	-176.2	-120.0	-167.7	<i>Interest paid</i>
0.7	12.0	8.7	38.6	37.5	<i>Others</i>
141.7	178.8	205.3	257.7	338.8	<i>Private unrequited transfers</i>
-496.6	-438.1	-234.6	-185.7	-757.6	<i>Balance on current account</i>
82.6	71.0	21.7	2.0	51.7	<i>Official unrequited transfers</i>
108.0	125.7	33.3	223.7	277.6	<i>Long-term capital</i>
329.7	76.2	47.6	90.7	94.1	<i>Direct investment</i>
-220.6	-24.8	-16.6	74.9	11.7	<i>Portfolio investment</i>
-1.1	74.3	2.3	58.1	171.8	<i>Other long-term capital</i>
-3.8	53.7	-16.1	-64.9	76.1	<i>Official sector^b</i>
245.6	257.1	193.1	155.6	265.5	<i>Loans received</i>
-242.3	-200.1	-202.3	-220.5	-189.4	<i>Amortizations</i>
0.0	0.0	0.0	0.0	0.0	<i>Commercial banks^b</i>
0.0	0.0	0.0	0.0	0.0	<i>Loans received</i>
0.0	0.0	0.0	0.0	0.0	<i>Amortizations</i>
2.7	20.6	18.4	123.0	95.7	<i>Other sector^b</i>
10.0	28.4	12.1	53.9	37.6	<i>Loans received</i>
-7.3	-7.8	-6.4	0.0	-1.3	<i>Amortizations</i>
-306.0	-241.4	-179.6	40.0	-428.3	<i>Basic balance</i>
167.0	258.4	113.5	430.8	326.5	<i>Short-term capital</i>
22.4	128.4	14.8	-108.1	-98.5	<i>Official sector</i>
16.9	-14.3	-17.0	-3.9	14.4	<i>Commercial banks</i>
127.7	144.3	115.7	542.8	410.6	<i>Other sectors</i>
-2.4	54.7	36.2	83.3	81.8	<i>Errors and omissions (net)</i>
355.2	509.8	204.7	739.9	737.7	<i>Capital account balance</i>
-141.4	71.7	-29.9	554.2	-19.9	<i>Global balance^c</i>
139.6	-84.4	35.4	-553.9	18.6	<i>Total variation in reserves</i>
0.0	0.0	0.0	0.0	3.7	<i>(minus sign indicates an increase)</i>
1.5	-0.5	0.7	0.0	-15.6	<i>Monetary gold</i>
0.0	0.0	0.0	0.0	0.0	<i>Special Drawing Rights</i>
85.1	-104.3	23.3	-525.3	57.7	<i>Reserve position in IMF</i>
24.1	35.5	17.7	-26.0	6.0	<i>Foreign exchange assets</i>
28.9	-15.1	-6.3	-2.6	-33.2	<i>Other assets</i>
					<i>Use of IMF credit</i>

^a Includes Other non-factor services.

^b Includes Net loans granted and Other assets and liabilities.

^c Equals to Total variation in reserves (with opposite sign) plus Counterpart items.

IV. BALANCE DE PAGOS / *BALANCE OF PAYMENTS*

249. GRANADA

GRENADA

 (Millones de dólares / *Millions of dollars*)

	1970	1980	1982	1985	1986
Exportaciones de bienes y servicios	...	38.0	36.8	52.9	67.7
Bienes fob	6.0	17.4	18.5	22.3	28.8
Servicios ^a	...	20.6	18.3	30.6	38.9
Transportes y seguros	...	0.1	0.8	1.0	1.0
Viajes	...	19.5	16.4	28.4	36.7
Importaciones de bienes y servicios	...	59.9	76.4	86.6	112.0
Bienes fob	20.1	48.8	59.0	65.6	86.0
Servicios ^a	...	11.1	17.4	21.1	26.1
Transporte y seguros	...	7.0	8.3	10.2	12.8
Viajes	...	2.5	2.4	3.1	3.5
Balance de bienes	-14.1	-31.4	-40.5	-43.3	-57.2
Balance comercial	...	-21.9	-39.6	-33.7	-44.3
Servicios de factores	...	-2.1	-5.0	-1.9	-1.8
Utilidades	...	-0.2	-0.7	-0.9	-1.0
Intereses recibidos	...	1.1	1.5	1.2	1.6
Intereses pagados	...	-0.4	-0.7	-2.2	-2.4
Otros	...	-2.6	-5.1	0.0	0.0
Transferencias unilaterales privadas	...	11.5	11.0	10.3	10.4
Balance en cuenta corriente	...	-12.5	-33.6	-25.3	-35.7
Transferencias unilaterales oficiales	...	12.7	15.9	27.9	25.5
Capital a largo plazo	...	1.2	10.7	4.9	10.9
Inversión directa	...	0.0	1.9	4.1	5.0
Inversión de cartera	...	0.0	0.0	0.0	0.0
Otro capital a largo plazo ^b	...	1.2	8.8	0.8	5.9
Sector oficial	...	1.3	8.6	0.0	1.6
Préstamos recibidos	...	1.5	9.1	3.7	4.8
Amortizaciones	...	-0.3	-0.5	-3.6	-3.2
Bancos comerciales ^b	...	0.0	0.0	0.0	0.0
Préstamos recibidos	...	0.0	0.0	0.0	0.0
Amortizaciones	...	0.0	0.0	0.0	0.0
Otros sectores ^b	...	-0.1	0.3	0.8	4.3
Préstamos recibidos	...	0.1	0.3	1.2	4.6
Amortizaciones	...	-0.2	-0.1	-0.5	-0.3
Balance básico	...	1.5	-7.0	7.5	0.7
Capital a corto plazo	...	0.4	6.3	3.6	3.5
Sector oficial	...	0.0	0.0	2.5	2.3
Bancos comerciales	...	0.4	6.3	1.1	1.2
Otros sectores	...	0.0	0.0	0.0	0.0
Errores y omisiones netos	...	-1.0	-1.3	-1.8	-1.8
Balance en cuenta de capital	...	13.4	31.6	34.6	38.1
Balance global ^c	...	0.9	-2.0	9.3	2.4
Variación total de las reservas (signo - indica aumento)	...	-2.0	5.5	-8.6	-1.3
Oro monetario	...	0.0	0.0	0.0	0.0
Derechos especiales de giro	0.0	0.0	0.0	0.0	0.0
Posición de reserva en el FMI	0.0	0.0	0.0	0.0	0.0
Activos en divisas	-5.3	-0.7	6.9	-6.6	0.2
Otros activos	...	-0.4	-0.2	-0.2	-0.2
Uso de crédito del FMI	0.0	-0.9	-1.2	-1.8	-1.3

^a Incluye Otros servicios no factoriales.

^b Incluye Préstamos netos concedidos y Otros activos y pasivos.

^c Es igual a Variación total de las reservas (con signo contrario) más Asientos de contrapartida.

1987	1988	1989	1990	1991	
78.5	84.0	72.0	93.9	100.6	<i>Exports of goods and services</i>
31.6	32.8	28.0	26.6	22.0	<i>Goods FOB</i>
46.9	51.2	44.0	67.3	78.6	<i>Services^a</i>
1.8	1.8	2.0	2.9	2.6	<i>Transport and insurance</i>
42.7	47.9	40.7	49.6	60.1	<i>Travel</i>
120.5	121.7	120.8	142.2	158.6	<i>Imports of goods and services</i>
92.8	94.5	92.5	106.3	119.7	<i>Goods FOB</i>
27.7	27.2	28.3	35.9	38.9	<i>Services^a</i>
14.1	14.7	16.4	19.6	21.7	<i>Transport and insurance</i>
4.1	4.5	4.5	4.7	4.9	<i>Travel</i>
-61.2	-61.7	-64.5	-79.7	-97.7	<i>Trade balance (goods)</i>
-42.0	-37.7	-48.8	-48.2	-58.0	<i>Trade balance (goods and services)</i>
-2.4	-2.9	-4.9	-11.9	-6.9	<i>Factor services</i>
-1.1	-1.2	-1.4	-8.3	-5.7	<i>Profits</i>
1.5	1.5	1.1	2.4	2.7	<i>Interest received</i>
-2.8	-3.2	-4.6	-6.1	-4.0	<i>Interest paid</i>
0.0	0.0	0.0	0.1	0.1	<i>Others</i>
11.8	15.3	17.0	17.0	18.7	<i>Private unrequited transfers</i>
-32.6	-25.3	-36.7	-43.1	-46.2	<i>Balance on current account</i>
8.2	5.2	12.2	15.1	7.1	<i>Official unrequited transfers</i>
23.9	23.8	11.5	25.6	30.7	<i>Long-term capital</i>
12.7	13.0	10.0	12.9	15.3	<i>Direct investment</i>
0.0	0.0	0.0	0.0	0.1	<i>Portfolio investment</i>
11.2	10.8	1.5	12.7	15.4	<i>Other long-term capital</i>
9.0	6.1	1.5	11.1	11.8	<i>Official sector^b</i>
13.1	10.7	6.5	11.1	16.0	<i>Loans received</i>
-4.1	-4.6	-5.0	0.0	-4.3	<i>Amortizations</i>
0.0	0.0	0.0	0.0	0.0	<i>Commercial banks^b</i>
0.0	0.0	0.0	0.0	0.0	<i>Loans received</i>
0.0	0.0	0.0	0.0	0.0	<i>Amortizations</i>
2.2	4.7	0.0	1.6	3.6	<i>Other sector^b</i>
6.0	5.2	0.0	3.5	4.2	<i>Loans received</i>
-3.8	-0.5	0.0	-1.9	-0.6	<i>Amortizations</i>
-0.5	3.7	-13.0	-2.4	-8.4	<i>Basic balance</i>
2.8	-7.0	23.0	-11.1	4.9	<i>Short-term capital</i>
2.8	2.8	4.8	0.0	2.5	<i>Official sector</i>
0.0	-9.8	18.2	-11.0	2.0	<i>Commercial banks</i>
0.0	0.0	0.0	0.0	0.3	<i>Other sectors</i>
1.6	-1.9	-10.8	16.1	6.0	<i>Errors and omissions (net)</i>
36.4	20.2	35.9	45.7	48.7	<i>Capital account balance</i>
3.8	-5.1	-0.8	2.6	2.5	<i>Global balance^c</i>
					<i>Total variation in reserves</i>
					<i>(minus sign indicates an increase)</i>
-2.6	5.4	1.1	-2.5	0.1	<i>Monetary gold</i>
0.0	0.0	0.0	0.0	0.0	<i>Special Drawing Rights</i>
0.0	0.0	0.0	0.0	0.0	<i>Reserve position in IMF</i>
-2.2	5.8	1.5	-2.1	0.1	<i>Foreign exchange assets</i>
-0.2	0.0	0.0	0.0	0.0	<i>Other assets</i>
-0.2	-0.4	-0.4	-0.4	0.0	<i>Use of IMF credit</i>

^a Includes Other non-factor services.

^b Includes Net loans granted and Other assets and liabilities.

^c Equals to Total variation in reserves (with opposite sign) plus Counterpart items.

IV. BALANCE DE PAGOS / *BALANCE OF PAYMENTS*

250. GUYANA

GUYANA

 (Millones de dólares / *Millions of dollars*)

	1970	1980	1982	1985	1986
Exportaciones de bienes y servicios	145.6	408.6	264.1	262.0	...
Bienes fob	129.0	388.9	241.4	214.0	...
Servicios ^a	16.6	19.7	22.6	48.0	...
Transportes y seguros	3.1	5.8	8.4	10.7	...
Viajes	3.4	3.9	2.6	26.8	...
Importaciones de bienes y servicios	151.0	493.7	348.6	313.1	...
Bienes fob	119.9	386.4	254.2	209.1	...
Servicios ^a	31.1	107.3	94.4	104.0	...
Transporte y seguros	17.1	52.6	42.6	38.6	...
Viajes	3.0	8.4	12.0	29.6	...
Balance de bienes	9.1	2.5	-12.8	4.9	...
Balance comercial	-5.4	-85.1	-84.5	-51.1	...
Servicios de factores	-15.9	-42.6	-49.0	-40.3	...
Utilidades	-14.2	0.0	-4.4	-1.8	...
Intereses recibidos	1.0	1.9	0.3	0.0	...
Intereses pagados	-2.7	-44.5	-44.8	-38.5	...
Otros	0.0	0.0	0.0	0.0	...
Transferencias unilaterales privadas	-0.5	1.0	-5.9	-2.0	...
Balance en cuenta corriente	-21.8	-126.7	-139.4	-93.4	...
Transferencias unilaterales oficiales	0.0	-1.8	-1.9	-3.2	...
Capital a largo plazo	17.1	79.7	10.1	-36.1	...
Inversión directa	9.0	0.6	4.4	1.8	...
Inversión de cartera	-0.2	2.5	0.0	0.0	...
Otro capital a largo plazo ^b	8.3	76.6	5.7	-37.9	...
Sector oficial	8.3	86.2	9.6	-37.2	...
Préstamos recibidos	9.7	125.7	88.2	23.3	...
Amortizaciones	-1.2	-32.7	-70.3	-49.2	...
Bancos comerciales ^b	0.0	0.0	0.0	0.0	...
Préstamos recibidos	0.0	0.0	0.0	0.0	...
Amortizaciones	0.0	0.0	0.0	0.0	...
Otros sectores ^b	0.0	-9.6	-3.9	-0.7	...
Préstamos recibidos	0.0	52.2	10.5	0.3	...
Amortizaciones	0.0	-61.8	-13.0	-0.9	...
Balance básico	-4.7	-48.8	-131.2	-132.7	...
Capital a corto plazo	-0.2	5.3	87.4	141.5	...
Sector oficial	0.7	6.9	22.8	131.1	...
Bancos comerciales	0.9	-2.2	4.9	-1.6	...
Otros sectores	-1.8	0.6	59.7	12.0	...
Errores y omisiones netos	2.6	0.1	43.4	-4.3	...
Balance en cuenta de capital	19.5	83.4	139.0	97.9	...
Balance global ^c	-2.3	-43.3	-0.4	4.5	...
Variación total de las reservas (signo - indica aumento)	0.1	37.5	-4.1	5.0	...
Oro monetario	0.0	0.0	0.0	0.0	...
Derechos especiales de giro	-0.1	3.7	-1.7	0.0	0.0
Posición de reserva en el FMI	-0.6	0.0	0.0	0.0	0.0
Activos en divisas	0.8	1.1	-2.0	-0.6	-2.5
Otros activos	0.0	0.0	0.0	-1.9	...
Uso de crédito del FMI	0.0	32.7	-0.4	7.5	9.0

^a Incluye Otros servicios no factoriales.

^b Incluye Préstamos netos concedidos y Otros activos y pasivos.

^c Es igual a Variación total de las reservas (con signo contrario) más Asientos de contrapartida.

1987	1988	1989	1990	1991	
...	<i>Exports of goods and services</i>
...	<i>Goods FOB</i>
...	<i>Services^a</i>
...	<i>Transport and insurance</i>
...	<i>Travel</i>
...	<i>Imports of goods and services</i>
...	<i>Goods FOB</i>
...	<i>Services^a</i>
...	<i>Transport and insurance</i>
...	<i>Travel</i>
...	<i>Trade balance (goods)</i>
...	<i>Trade balance (goods and services)</i>
...	<i>Factor services</i>
...	<i>Profits</i>
...	<i>Interest received</i>
...	<i>Interest paid</i>
...	<i>Others</i>
...	<i>Private unrequited transfers</i>
...	<i>Balance on current account</i>
...	<i>Official unrequited transfers</i>
...	<i>Long-term capital</i>
...	<i>Direct investment</i>
...	<i>Portfolio investment</i>
...	<i>Other long-term capital</i>
...	<i>Official sector^b</i>
...	<i>Loans received</i>
...	<i>Amortizations</i>
...	<i>Commercial banks^b</i>
...	<i>Loans received</i>
...	<i>Amortizations</i>
...	<i>Other sector^b</i>
...	<i>Loans received</i>
...	<i>Amortizations</i>
...	<i>Basic balance</i>
...	<i>Short-term capital</i>
...	<i>Official sector</i>
...	<i>Commercial banks</i>
...	<i>Other sectors</i>
...	<i>Errors and omissions (net)</i>
...	<i>Capital account balance</i>
...	<i>Global balance^c</i>
...	<i>Total variation in reserves</i>
...	<i>(minus sign indicates an increase)</i>
...	<i>Monetary gold</i>
0.0	0.0	0.0	-2.1	0.7	<i>Special Drawing Rights</i>
0.0	0.0	0.0	0.0	0.0	<i>Reserve position in IMF</i>
0.6	4.4	-9.3	-13.3	-96.4	<i>Foreign exchange assets</i>
...	<i>Other assets</i>
14.0	-5.2	-3.4	-27.8	30.0	<i>Use of IMF credit</i>

^a Includes Other non-factor services.

^b Includes Net loans granted and Other assets and liabilities.

^c Equals to Total variation in reserves (with opposite sign) plus Counterpart items.

IV. BALANCE DE PAGOS / *BALANCE OF PAYMENTS*

251. HAITI

HAITI

 (Millones de dólares / *Millions of dollars*)

	1970	1980	1982	1985	1986	1987
Exportaciones de bienes y servicios	52.9	305.7	274.9	337.2	292.0	320.4
Bienes fob	39.1	215.8	177.1	223.0	190.8	210.1
Servicios ^a	13.8	89.9	97.7	114.2	101.2	110.3
Transportes y seguros	0.9	5.6	6.9	7.7	7.4	7.6
Viajes	6.6	76.4	81.2	93.2	82.0	90.3
Importaciones de bienes y servicios	60.2	481.0	471.1	557.1	473.5	501.7
Bienes fob	41.9	319.0	301.9	344.7	303.2	311.2
Servicios ^a	18.3	162.0	169.1	212.4	170.3	190.5
Transporte y seguros	9.8	82.7	78.9	113.8	76.0	93.5
Viajes	0.8	40.6	41.7	42.9	36.5	42.0
Balance de bienes	-2.8	-103.2	-124.8	-121.7	-112.4	-101.1
Balance comercial	-7.3	-175.3	-196.2	-219.9	-181.5	-181.3
Servicios de factores	-3.5	-14.3	-14.1	-19.8	-15.3	-20.9
Utilidades	-3.2	-8.4	-8.1	-1.5	-0.4	-1.7
Intereses recibidos	0.0	0.5	0.6	0.0	0.0	0.0
Intereses pagados	-0.4	-6.4	-6.6	-18.3	-14.9	-19.2
Otros	0.1	0.0	0.0	0.0	0.0	0.0
Transferencias unilaterales privadas	14.8	52.1	49.7	48.5	52.0	56.2
Balance en cuenta corriente	4.0	-137.5	-160.6	-191.2	-144.8	-146.0
Transferencias unilaterales oficiales	7.1	36.6	62.0	96.5	99.8	114.8
Capital a largo plazo	2.8	80.4	84.6	53.8	39.1	57.7
Inversión directa	2.8	13.0	7.1	4.9	4.8	4.7
Inversión de cartera	0.0	0.0	0.0	0.0	0.0	0.0
Otro capital a largo plazo ^b	0.0	67.4	77.5	48.9	34.3	53.0
Sector oficial	-0.3	45.3	48.5	24.9	-0.2	18.1
Préstamos recibidos	0.9	40.9	52.2	47.3	34.2	51.5
Amortizaciones	-1.3	-2.5	-3.7	-12.6	-21.8	-32.1
Bancos comerciales ^b	0.0	0.0	0.0	0.0	0.0	0.0
Préstamos recibidos	0.0	0.0	0.0	0.0	0.0	0.0
Amortizaciones	0.0	0.0	0.0	0.0	0.0	0.0
Otros sectores ^b	0.3	22.1	29.0	24.0	34.5	34.9
Préstamos recibidos	0.3	10.0	8.5	14.3	20.7	21.7
Amortizaciones	0.0	-7.4	-4.7	-7.9	-3.3	-3.5
Balance básico	13.9	-20.5	-14.0	-40.9	-5.9	26.5
Capital a corto plazo	-2.8	-4.2	6.0	2.0	12.8	-3.0
Sector oficial	0.0	-1.6	0.1	16.5	23.2	6.0
Bancos comerciales	0.0	-2.6	5.9	-14.5	-10.4	-9.0
Otros sectores	-2.8	0.0	0.0	0.0	0.0	0.0
Errores y omisiones netos	-9.9	-12.4	-11.6	44.2	17.6	-17.6
Balance en cuenta de capital	-2.8	100.4	141.0	196.6	169.4	151.8
Balance global^c	1.2	-37.1	-19.6	5.4	24.6	5.8
Variación total de las reservas (signo - indica aumento)	-3.5	49.6	30.9	3.9	-12.3	-14.4
Oro monetario	0.0	-3.6	0.9	0.0	1.3	0.0
Derechos especiales de giro	0.0	7.2	-1.0	0.0	-6.6	6.6
Posición de reserva en el FMI	0.0	5.8	-0.1	0.0	0.0	0.0
Activos en divisas	-0.8	25.8	20.9	6.6	-2.9	-7.7
Otros activos	0.2	0.0	0.0	0.0	0.0	0.0
Uso de crédito del FMI	-2.9	14.4	10.2	-2.7	-4.1	-13.3

^a Incluye Otros servicios no factoriales.

^b Incluye Préstamos netos concedidos y Otros activos y pasivos.

^c Es igual a Variación total de las reservas (con signo contrario) más Asientos de contrapartida.

1988	1989	1990	1991	1992	
274.9	236.8	243.8	249.6	126.0	<i>Exports of goods and services</i>
180.4	148.3	160.3	162.9	73.0	<i>Goods FOB</i>
94.5	88.5	83.6	86.6	53.0	<i>Services^a</i>
7.0	7.0	6.6	7.5	4.0	<i>Transport and insurance</i>
74.0	70.0	65.6	66.2	35.0	<i>Travel</i>
481.0	448.1	423.7	484.4	286.0	<i>Imports of goods and services</i>
283.9	259.3	247.3	300.4	197.0	<i>Goods FOB</i>
197.1	188.9	176.4	183.9	89.0	<i>Services^a</i>
94.9	91.1	80.8	85.3	55.0	<i>Transport and insurance</i>
34.4	32.8	31.9	32.8	18.0	<i>Travel</i>
-103.5	-111.0	-87.0	-137.5	-124.0	<i>Trade balance (goods)</i>
-206.1	-211.3	-179.9	-234.8	-160.0	<i>Trade balance (goods and services)</i>
-27.1	-25.5	-25.1	-27.0	-9.0	<i>Factor services</i>
-4.5	-3.0	-3.9	-2.7	0.0	<i>Profits</i>
0.0	0.0	0.0	0.0	0.0	<i>Interest received</i>
-22.6	-22.5	-21.2	-24.2	-9.0	<i>Interest paid</i>
0.0	0.0	0.0	0.0	0.0	<i>Others</i>
63.4	59.3	52.8	86.2	44.0	<i>Private unrequited transfers</i>
-169.8	-177.5	-152.2	-175.6	-125.0	<i>Balance on current account</i>
129.5	114.9	113.5	165.1	93.0	<i>Official unrequited transfers</i>
23.4	30.0	34.8	56.7	-16.0	<i>Long-term capital</i>
10.1	9.4	8.2	13.6	...	<i>Direct investment</i>
0.0	0.0	0.0	0.0	...	<i>Portfolio investment</i>
13.3	20.6	26.6	43.1	...	<i>Other long-term capital</i>
-4.6	2.3	12.1	20.8	...	<i>Official sector^b</i>
34.8	20.0	23.5	28.0	...	<i>Loans received</i>
-13.9	-9.6	-7.8	-6.0	...	<i>Amortizations</i>
0.0	0.0	0.0	0.0	...	<i>Commercial banks^b</i>
0.0	0.0	0.0	0.0	...	<i>Loans received</i>
0.0	0.0	0.0	0.0	...	<i>Amortizations</i>
17.9	18.3	14.5	22.3	...	<i>Other sectors^b</i>
13.4	12.5	17.7	11.6	...	<i>Loans received</i>
-6.2	-6.9	-11.6	-3.5	...	<i>Amortizations</i>
-16.9	-32.6	-3.9	46.2	-48.0	<i>Basic balance</i>
31.6	39.9	-17.5	-25.1	...	<i>Short-term capital</i>
26.6	9.3	3.4	2.0	...	<i>Official sector</i>
5.0	30.6	-20.9	-27.1	...	<i>Commercial banks</i>
0.0	0.0	0.0	0.0	...	<i>Other sectors</i>
10.7	-5.6	47.8	-42.6	-1.0	<i>Errors and omissions (net)</i>
195.1	179.2	178.6	154.1	76.0	<i>Capital account balance</i>
25.3	1.7	26.4	-21.5	-49.0	<i>Global balance^c</i>
-18.7	-2.8	6.1	-16.1	12.0	<i>Total variation in reserves</i> <i>(minus sign indicates an increase)</i>
-0.4	-0.5	-0.1	0.0	...	<i>Monetary gold</i>
0.0	-0.1	0.1	0.0	0.0	<i>Special Drawing Rights</i>
0.0	0.0	0.0	0.0	0.0	<i>Reserve position in IMF</i>
4.0	0.5	9.3	-14.1	...	<i>Foreign exchange assets</i>
0.0	0.0	0.0	0.0	...	<i>Other assets</i>
-22.3	-2.7	-3.2	-2.0	-1.3	<i>Use of IMF credit</i>

^a Includes Other non-factor services.

^b Includes Net loans granted and Other assets and liabilities.

^c Equals to Total variation in reserves (with opposite sign) plus Counterpart items.

IV. BALANCE DE PAGOS / *BALANCE OF PAYMENTS*

252. HONDURAS

HONDURAS

(Millones de dólares / *Millions of dollars*)

	1970	1980	1982	1985	1986	1987
Exportaciones de bienes y servicios	196.5	941.6	766.9	909.3	1 011.7	950.2
Bienes fob	178.2	850.3	676.5	795.8	894.0	821.8
Servicios ^a	18.3	91.3	90.4	113.5	117.7	128.4
Transportes y seguros	5.1	40.0	36.9	53.3	54.2	45.6
Viajes	4.1	24.5	25.0	24.5	26.0	26.8
Importaciones de bienes y servicios	244.3	1 126.6	823.0	1 084.7	1 076.1	1 071.8
Bienes fob	203.4	954.1	680.7	891.7	879.5	871.4
Servicios ^a	40.9	172.6	142.3	193.0	196.6	200.4
Transporte y seguros	20.5	98.1	69.4	97.6	96.3	95.6
Viajes	11.9	31.0	22.9	26.5	30.0	34.5
Balance de bienes	-25.2	-103.8	-4.2	-95.9	14.5	-49.6
Balance comercial	-47.8	-185.0	-56.1	-175.4	-64.4	-121.6
Servicios de factores	-22.6	-153.2	-202.2	-190.4	-211.1	-234.8
Utilidades	-20.0	-77.7	-45.0	-58.0	-67.5	-70.0
Intereses recibidos	2.3	24.3	15.1	12.8	11.0	9.4
Intereses pagados	-4.9	-100.0	-171.8	-145.0	-154.7	-177.9
Otros	0.0	0.2	-0.5	-0.2	0.1	3.7
Transferencias unilaterales privadas	2.9	7.5	9.0	12.4	13.0	26.0
Balance en cuenta corriente	-67.5	-330.8	-249.3	-353.3	-262.5	-330.4
Transferencias unilaterales oficiales	3.7	14.0	21.0	133.2	145.3	166.4
Capital a largo plazo	40.1	257.7	134.1	222.1	31.0	79.5
Inversión directa	8.4	5.8	13.8	27.5	30.0	38.6
Inversión de cartera	0.0	-0.1	-0.2	1.2	-1.0	0.6
Otro capital a largo plazo	31.7	252.0	120.5	193.4	2.0	40.3
Sector oficial ^b	19.4	45.2	42.7	77.8	49.3	107.1
Préstamos recibidos	23.3	86.0	94.7	178.2	133.3	205.6
Amortizaciones	-3.4	-30.5	-42.0	-54.9	-44.1	-84.2
Bancos comerciales ^b	-0.2	1.5	-2.0	7.3	0.7	-0.4
Préstamos recibidos	0.3	12.1	3.2	12.9	17.5	11.4
Amortizaciones	-0.5	-10.6	-5.2	-5.6	-16.8	-11.8
Otros sectores ^b	12.5	205.3	79.8	108.3	-48.0	-66.4
Préstamos recibidos	15.1	277.6	142.1	198.6	88.2	52.7
Amortizaciones	-2.6	-72.4	-62.4	-90.3	-136.2	-119.0
Balance básico	-23.7	-59.1	-94.2	2.0	-86.2	-84.5
Capital a corto plazo	10.0	11.9	19.2	1.9	142.8	182.2
Sector oficial	-0.2	-8.9	39.1	28.6	143.4	141.3
Bancos comerciales	5.3	-8.2	17.6	5.4	-0.3	29.5
Otros sectores	4.9	29.0	-37.5	-32.1	-0.3	11.4
Errores y omisiones netos	0.8	-38.9	-0.5	-38.6	3.2	-33.1
Balance en cuenta de capital	54.6	244.7	173.8	318.7	322.4	395.2
Balance global ^c	-12.9	-86.1	-75.5	-34.6	59.9	64.8
Variación total de las reservas (signo - indica aumento)	9.7	73.0	52.8	18.6	-42.6	-26.1
Oro monetario	0.0	-0.2	0.0	0.0	0.0	0.0
Derechos especiales de giro	-0.2	10.1	-0.2	0.2	0.0	0.0
Posición de reserva en el FMI	4.7	8.0	0.0	0.0	0.0	0.0
Activos en divisas	6.2	41.3	-11.0	22.2	-5.5	5.3
Otros activos	-1.0	-1.2	-2.1	-1.8	-1.6	-1.2
Uso de crédito del FMI	0.0	15.0	66.1	-2.0	-35.5	-30.2

^a Incluye Otros servicios no factoriales.

^b Incluye Préstamos netos concedidos y Otros activos y pasivos.

^c Es igual a Variación total de las reservas (con signo contrario) más Asientos de contrapartida.

1988	1989	1990	1991	1992	
1 025.9	1 060.9	1 032.5	1 018.4	1 051.0	<i>Exports of goods and services</i>
881.1	903.2	886.9	837.5	842.6	<i>Goods FOB</i>
144.8	157.7	145.6	180.9	208.4	<i>Services^a</i>
47.8	50.5	50.7	53.3	56.2	<i>Transport and insurance</i>
27.5	28.0	29.0	30.6	31.8	<i>Travel</i>
1 138.7	1 183.7	1 123.8	1 135.2	1 220.5	<i>Imports of goods and services</i>
923.4	955.7	907.0	912.5	982.6	<i>Goods FOB</i>
215.3	228.0	216.8	222.7	237.9	<i>Services^a</i>
102.7	107.6	103.6	106.2	113.0	<i>Transport and insurance</i>
37.0	38.0	37.5	36.8	38.2	<i>Travel</i>
-42.3	-52.5	-20.1	-75.0	-140.0	<i>Trade balance (goods)</i>
-112.8	-122.8	-91.3	-116.8	-169.5	<i>Trade balance (goods and services)</i>
-233.6	-240.1	-239.8	-270.6	-270.3	<i>Factor services</i>
-72.5	-74.7	-72.0	-72.0	-73.9	<i>Profits</i>
10.1	10.7	7.8	9.2	9.4	<i>Interest received</i>
-180.8	-187.2	-185.5	-234.4	-253.3	<i>Interest paid</i>
9.6	11.1	9.9	26.6	47.5	<i>Others</i>
28.0	34.2	48.8	53.0	61.1	<i>Private unrequited transfers</i>
-318.4	-328.7	-282.3	-334.4	-378.7	<i>Balance on current account</i>
207.6	158.4	230.9	144.3	155.0	<i>Official unrequited transfers</i>
64.5	37.9	135.9	-52.0	159.9	<i>Long-term capital</i>
48.3	51.0	43.5	44.7	60.1	<i>Direct investment</i>
-0.2	0.1	0.1	0.1	0.1	<i>Portfolio investment</i>
16.4	-13.2	92.3	-96.8	99.7	<i>Other long-term capital</i>
66.3	36.7	157.9	107.7	99.9	<i>Official sector^b</i>
234.3	206.9	356.6	294.1	355.9	<i>Loans received</i>
-131.2	-149.2	-204.0	-188.0	-229.7	<i>Amortizations</i>
-0.8	-1.6	-4.5	-4.3	-4.5	<i>Commercial banks^b</i>
6.9	1.6	1.2	0.3	1.2	<i>Loans received</i>
-7.7	-3.2	-5.7	-4.6	-5.7	<i>Amortizations</i>
-49.1	-48.3	-61.1	-200.2	4.3	<i>Other sectors^b</i>
78.1	82.2	109.1	87.5	162.3	<i>Loans received</i>
-127.2	-130.4	-170.2	-287.7	-158.0	<i>Amortizations</i>
-46.3	-132.4	84.5	-242.1	-63.8	<i>Basic balance</i>
154.1	242.8	47.2	130.8	37.2	<i>Short-term capital</i>
159.1	272.1	147.2	63.9	91.9	<i>Official sector</i>
-10.5	-19.3	-72.4	-30.2	-17.4	<i>Commercial banks</i>
5.5	-10.0	-27.6	97.1	-37.3	<i>Other sectors</i>
-93.4	-138.9	-107.4	177.1	19.0	<i>Errors and omissions (net)</i>
332.8	300.2	306.6	400.2	371.1	<i>Capital account balance</i>
14.4	-28.5	24.3	65.8	-7.6	<i>Global balance^c</i>
18.5	27.7	-18.4	-65.4	...	<i>Total variation in reserves</i>
0.0	0.0	0.0	-2.5	0.0	(minus sign indicates an increase)
0.0	0.0	0.0	0.0	-0.2	<i>Monetary gold</i>
0.0	0.0	0.0	0.0	0.0	<i>Special Drawing Rights</i>
0.0	0.0	0.0	0.0	0.0	<i>Reserve position in IMF</i>
56.0	28.9	-19.3	-64.5	...	<i>Foreign exchange assets</i>
-1.3	0.0	-0.6	0.0	0.0	<i>Other assets</i>
-36.2	-1.2	1.5	1.6	68.8	<i>Use of IMF credit</i>

^a Includes Other non-factor services.

^b Includes Net loans granted and Other assets and liabilities.

^c Equals to Total variation in reserves (with opposite sign) plus Counterpart items.

IV. BALANCE DE PAGOS / *BALANCE OF PAYMENTS*

253. JAMAICA

JAMAICA

 (Millones de dólares / *Millions of dollars*)

	1970	1980	1982	1985	1986	1987
Exportaciones de bienes y servicios	499.3	1 358.8	1 244.7	1 172.0	1 324.1	1 549.8
Bienes fob	341.4	962.7	767.4	568.6	589.5	709.2
Servicios ^a	157.9	396.1	477.3	603.4	734.6	840.6
Transportes y seguros	27.6	113.7	97.9	134.0	148.3	164.0
Viajes	95.5	240.6	336.2	406.8	516.0	594.9
Importaciones de bienes y servicios	590.0	1 385.9	1 603.3	1 376.8	1 203.5	1 480.9
Bienes fob	449.0	1 038.2	1 208.9	1 004.2	837.4	1 061.1
Servicios ^a	141.0	347.7	394.4	372.6	366.1	419.8
Transporte y seguros	87.8	216.7	243.7	204.8	203.2	235.7
Viajes	15.5	11.7	30.1	31.5	35.1	43.7
Balance de bienes	-107.6	-75.5	-441.5	-435.6	-247.9	-351.9
Balance comercial	-90.7	-27.1	-358.6	-204.8	120.6	68.9
Servicios de factores	-84.7	-229.6	-195.1	-318.0	-307.1	-381.8
Utilidades	-103.9	-112.0	28.6	7.8	-32.8	-92.2
Intereses recibidos	15.2	11.5	13.2	8.1	9.2	4.9
Intereses pagados	-9.5	-151.1	-248.3	-328.4	-302.8	-299.2
Otros	13.5	22.0	11.4	-5.5	19.3	4.7
Transferencias unilaterales privadas	26.9	81.7	134.5	153.2	111.6	117.2
Balance en cuenta corriente	-148.5	-175.0	-419.2	-369.6	-74.9	-195.7
Transferencias unilaterales oficiales	-4.4	9.0	15.8	68.0	36.5	59.9
Capital a largo plazo	160.7	231.0	349.1	131.8	-182.9	255.6
Inversión directa	161.4	27.7	-15.8	-9.0	-4.6	53.4
Inversión de cartera	-6.4	0.0	0.0	0.0	0.0	0.0
Otro capital a largo plazo	5.7	203.3	364.9	140.8	-178.3	202.2
Sector oficial ^b	2.0	278.3	377.3	162.1	-140.9	205.8
Préstamos recibidos	9.4	395.4	641.7	585.2	493.8	717.4
Amortizaciones	-3.1	-115.0	-257.8	-386.9	-525.5	-488.9
Bancos comerciales ^b	0.0	0.0	0.0	0.0	0.0	0.0
Préstamos recibidos	0.0	0.0	0.0	0.0	0.0	0.0
Amortizaciones	0.0	0.0	0.0	0.0	0.0	0.0
Otros sectores ^b	3.7	-75.0	-12.4	-21.3	-37.4	-3.6
Préstamos recibidos	0.0	46.8	37.3	24.5	28.4	62.3
Amortizaciones	0.0	-121.8	-49.7	-45.8	-65.8	-65.9
Balance básico	7.8	65.0	-54.3	-169.8	-221.3	119.8
Capital a corto plazo	-0.4	36.0	-81.2	182.0	244.0	-33.1
Sector oficial	2.4	71.3	-112.7	74.4	151.5	-132.6
Bancos comerciales	0.0	-13.6	-28.3	17.3	8.4	3.7
Otros sectores	-2.8	-21.7	59.8	90.3	84.1	95.8
Errores y omisiones netos	7.3	-28.4	18.0	17.0	80.0	79.1
Balance en cuenta de capital	163.3	247.5	301.7	398.9	177.7	361.5
Balance global ^c	14.8	72.5	-117.5	29.3	102.8	165.8
Variación total de las reservas (signo - indica aumento)	-25.0	-83.0	93.6	4.2	41.0	-72.9
Oro monetario	0.0	0.0	0.0	0.0	0.0	0.0
Derechos especiales de giro	-6.4	0.5	1.2	0.0	-0.4	-1.0
Posición de reserva en el FMI	-0.2	0.0	-1.3	0.0	0.0	0.0
Activos en divisas	-14.7	-41.7	-23.6	-64.4	63.3	-73.5
Otros activos	-3.7	0.3	4.1	4.1	-6.9	1.4
Uso de crédito del FMI	0.0	-42.1	113.2	64.5	-15.0	0.2

^a Incluye Otros servicios no factoriales.

^b Incluye Préstamos netos concedidos y Otros activos y pasivos.

^c Es igual a Variación total de las reservas (con signo contrario) más Asientos de contrapartida.

1988	1989	1990	1991	1992	
1 649.3	1 891.0	2 202.5	2 187.9	2 235.2	<i>Exports of goods and services</i>
883.0	1 000.4	1 157.5	1 145.2	1 052.8	<i>Goods FOB</i>
766.3	890.6	1 045.0	1 042.7	1 182.4	<i>Services^a</i>
168.6	198.4	210.5	181.8	195.0	<i>Transport and insurance</i>
525.0	593.0	740.0	764.0	882.4	<i>Travel</i>
1 759.2	2 268.4	2 323.1	2 188.7	2 150.2	<i>Imports of goods and services</i>
1 240.3	1 606.4	1 679.6	1 551.2	1 456.7	<i>Goods FOB</i>
518.9	662.0	643.5	637.5	693.5	<i>Services^a</i>
274.1	370.7	351.7	317.5	329.9	<i>Transport and insurance</i>
56.5	54.3	53.7	53.6	63.9	<i>Travel</i>
-357.3	-606.0	-522.1	-406.0	-403.9	<i>Trade balance (goods)</i>
-109.9	-377.4	-120.6	-0.8	85.0	<i>Trade balance (goods and services)</i>
-364.5	-407.2	-482.4	-463.7	-307.8	<i>Factor services</i>
-108.5	-107.3	-188.1	-171.2	-55.8	<i>Profits</i>
9.1	10.5	14.1	15.0	16.1	<i>Interest received</i>
-308.0	-338.6	-343.1	-333.3	-308.5	<i>Interest paid</i>
42.9	28.2	34.7	25.8	40.4	<i>Others</i>
436.5	299.5	159.0	160.7	248.2	<i>Private unrequited transfers</i>
-37.9	-485.1	-644.0	-303.8	25.4	<i>Balance on current account</i>
92.9	193.8	123.4	113.0	91.6	<i>Official unrequited transfers</i>
12.4	249.5	285.6	202.7	5.9	<i>Long-term capital</i>
-12.0	57.1	137.9	127.0	86.5	<i>Direct investment</i>
0.0	0.0	0.0	0.0	0.0	<i>Portfolio investment</i>
24.4	192.4	147.7	75.7	-80.6	<i>Other long-term capital</i>
30.4	197.9	87.0	45.2	-89.6	<i>Official sector^b</i>
508.7	583.1	428.8	391.4	318.4	<i>Loans received</i>
-399.3	-365.8	-333.2	-333.9	-400.0	<i>Amortizations</i>
0.0	0.0	0.0	0.0	0.0	<i>Commercial banks^b</i>
0.0	0.0	0.0	0.0	0.0	<i>Loans received</i>
0.0	0.0	0.0	0.0	0.0	<i>Amortizations</i>
-6.0	-5.5	60.7	30.5	9.0	<i>Other sectors^b</i>
49.5	94.9	138.2	151.5	64.4	<i>Loans received</i>
-55.5	-100.4	-77.5	-121.0	-55.4	<i>Amortizations</i>
67.4	-41.8	-35.0	11.9	122.9	<i>Basic balance</i>
136.5	84.0	131.5	-111.8	89.8	<i>Short-term capital</i>
66.0	229.2	-10.3	-171.9	-70.0	<i>Official sector</i>
-4.6	-1.8	-16.8	-37.6	-35.4	<i>Commercial banks</i>
75.1	-143.4	158.6	97.7	195.2	<i>Other sectors</i>
-68.9	3.9	21.9	14.4	-1.7	<i>Errors and omissions (net)</i>
172.8	531.2	562.4	218.3	185.6	<i>Capital account balance</i>
134.9	46.1	118.4	-85.5	211.0	<i>Global balance^c</i>
					<i>Total variation in reserves</i>
-167.7	-59.9	-87.2	97.2	...	<i>(minus sign indicates an increase)</i>
0.0	0.0	0.0	0.0	0.0	<i>Monetary gold</i>
1.4	0.0	-0.5	0.4	...	<i>Special Drawing Rights</i>
0.0	0.0	0.0	0.0	...	<i>Reserve position in IMF</i>
24.3	39.7	-60.2	61.7	...	<i>Foreign exchange assets</i>
2.2	-0.2	0.2	0.4	0.3	<i>Other assets</i>
-195.6	-99.4	-26.7	34.7	...	<i>Use of IMF credit</i>

^a Includes Other non-factor services.

^b Includes Net loans granted and Other assets and liabilities.

^c Equals to Total variation in reserves (with opposite sign) plus Counterpart items.

IV. BALANCE DE PAGOS / *BALANCE OF PAYMENTS*

254. MEXICO

MEXICO

 (Millones de dólares / *Millions of dollars*)

	1970	1980	1982	1985	1986	1987
Exportaciones de bienes y servicios	2 745.0	20 752.0	25 990.0	27 411.0	21 873.0	27 610.0
Bienes fob	1 348.0	15 511.0	21 230.0	21 663.0	16 031.0	20 655.0
Servicios ^a	1 397.0	5 241.0	4 760.0	5 748.0	5 842.0	6 955.0
Transportes y seguros	47.0	446.0	425.0	578.0	546.0	664.0
Viajes	1 171.0	3 190.0	2 640.0	2 900.0	2 987.0	3 498.0
Importaciones de bienes y servicios	3 417.0	25 117.0	20 146.0	18 382.0	16 307.0	17 231.0
Bienes fob	2 236.0	18 896.0	14 435.0	13 212.0	11 432.0	12 222.0
Servicios ^a	1 181.0	6 221.0	5 711.0	5 170.0	4 875.0	5 009.0
Transporte y seguros	179.0	1 933.0	1 730.0	1 392.0	1 296.0	1 339.0
Viajes	755.0	3 061.0	2 207.0	2 260.0	2 177.0	2 364.0
Balance de bienes	-888.0	-3 385.0	6 795.0	8 451.0	4 599.0	8 433.0
Balance comercial	-672.0	-4 365.0	5 844.0	9 029.0	5 566.0	10 379.0
Servicios de factores	-451.0	-6 669.0	-12 454.0	-8 899.0	-7 703.0	-7 059.0
Utilidades	-359.0	-1 368.0	-1 389.0	-617.0	-922.0	-894.0
Intereses recibidos	67.0	1 022.0	1 326.0	1 821.0	1 462.0	1 890.0
Intereses pagados	-282.0	-6 275.0	-12 373.0	-10 194.0	-8 371.0	-8 188.0
Otros	123.0	-48.0	-18.0	91.0	128.0	133.0
Transferencias unilaterales privadas	25.0	245.0	232.0	327.0	345.0	384.0
Balance en cuenta corriente	-1 098.0	-10 789.0	-6 378.0	457.0	-1 792.0	3 704.0
Transferencias unilaterales oficiales	30.0	39.0	71.0	673.0	119.0	264.0
Capital a largo plazo	626.0	10 530.0	15 195.0	-314.0	433.0	4 044.0
Inversión directa	323.0	2 156.0	1 655.0	491.0	1 523.0	3 246.0
Inversión de cartera	-19.0	42.0	921.0	-984.0	-816.0	-397.0
Otro capital a largo plazo	322.0	8 332.0	12 619.0	179.0	-274.0	1 195.0
Sector oficial ^b	9.0	656.0	9 620.0	11 328.0	8 237.0	4 064.0
Préstamos recibidos	22.0	1 150.0	10 004.0	11 576.0	8 895.0	5 682.0
Amortizaciones	-13.0	-494.0	-384.0	-248.0	-658.0	-1 618.0
Bancos comerciales ^b	60.0	3 850.0	461.0	126.0	508.0	-67.0
Préstamos recibidos	349.0	5 367.0	3 820.0	1 784.0	2 552.0	2 039.0
Amortizaciones	-289.0	-1 489.0	-3 215.0	-1 706.0	-2 023.0	-1 921.0
Otros sectores ^b	253.0	3 826.0	2 538.0	-11 275.0	-9 019.0	-2 802.0
Préstamos recibidos	522.0	5 494.0	7 980.0	1 021.0	964.0	1 006.0
Amortizaciones	-257.0	-1 668.0	-5 442.0	-12 296.0	-9 983.0	-3 808.0
Balance básico	-442.0	-220.0	8 888.0	816.0	-1 240.0	8 012.0
Capital a corto plazo	219.0	1 042.0	-5 669.0	-1 782.0	694.0	-5 047.0
Sector oficial	-12.0	79.0	1 040.0	7.0	226.0	-229.0
Bancos comerciales	151.0	-251.0	-44.0	-58.0	-288.0	-640.0
Otros sectores	80.0	1 214.0	-6 665.0	-1 731.0	756.0	-4 178.0
Errores y omisiones netos	252.0	-4.0	-6 791.0	-1 765.0	458.0	2 605.0
Balance en cuenta de capital	1 128.0	11 607.0	2 806.0	-3 188.0	1 704.0	1 867.0
Balance global ^c	30.0	818.0	-3 572.0	-2 731.0	-88.0	5 571.0
Variación total de las reservas (signo - indica aumento)	-83.0	-1 079.0	3 541.0	2 972.0	232.0	-5 683.0
Oro monetario	-8.0	-55.0	80.0	-3.0	-95.0	8.0
Derechos especiales de giro	-48.0	57.0	172.0	3.0	-9.0	-697.0
Posición de reserva en el FMI	-23.0	-128.0	187.0	0.0	0.0	0.0
Activos en divisas	-4.0	-817.0	2 881.0	2 363.0	-755.0	-6 097.0
Otros activos	0.0	0.0	0.0	0.0	0.0	0.0
Uso de crédito del FMI	0.0	-136.0	221.0	609.0	1 091.0	1 103.0

^a Incluye Otros servicios no factoriales.

^b Incluye Préstamos netos concedidos y Otros activos y pasivos.

^c Es igual a Variación total de las reservas (con signo contrario) más Asientos de contrapartida.

1988	1989	1990	1991	1992	
29 055.0	32 863.0	38 350.0	39 621.0	41 362.0	<i>Exports of goods and services</i>
20 566.0	22 765.0	26 838.0	26 855.0	27 516.0	<i>Goods FOB</i>
8 489.0	10 098.0	11 512.0	12 766.0	13 846.0	<i>Services^a</i>
690.0	691.0	892.0	901.0	980.0	<i>Transport and insurance</i>
4 000.0	4 766.0	5 467.0	5 883.0	5 997.0	<i>Travel</i>
24 947.0	31 099.0	41 215.0	48 725.0	59 680.0	<i>Imports of goods and services</i>
18 898.0	23 410.0	31 271.0	38 184.0	48 193.0	<i>Goods FOB</i>
6 049.0	7 689.0	9 944.0	10 541.0	11 487.0	<i>Services^a</i>
1 565.0	1 980.0	2 665.0	3 029.0	3 433.0	<i>Transport and insurance</i>
3 202.0	4 247.0	5 519.0	5 813.0	6 107.0	<i>Travel</i>
1 668.0	-645.0	-4 433.0	-11 329.0	-20 677.0	<i>Trade balance (goods)</i>
4 108.0	1 764.0	-2 865.0	-9 104.0	-18 318.0	<i>Trade balance (goods and services)</i>
-7 118.0	-7 797.0	-7 715.0	-6 867.0	-6 876.0	<i>Factor services</i>
-1 083.0	-1 252.0	-1 314.0	-1 506.0	-1 737.0	<i>Profits</i>
2 507.0	2 581.0	2 667.0	2 907.0	2 509.0	<i>Interest received</i>
-8 686.0	-9 311.0	-9 258.0	-8 471.0	-7 818.0	<i>Interest paid</i>
144.0	185.0	190.0	203.0	170.0	<i>Others</i>
397.0	1 922.0	2 167.0	2 081.0	2 270.0	<i>Private unrequited transfers</i>
-2 613.0	-4 111.0	-8 413.0	-13 890.0	-22 924.0	<i>Balance on current account</i>
170.0	153.0	1 296.0	105.0	113.0	<i>Official unrequited transfers</i>
-677.0	2 298.0	5 681.0	20 948.0	20 184.0	<i>Long-term capital</i>
2 594.0	3 037.0	2 632.0	4 762.0	5 366.0	<i>Direct investment</i>
1 676.0	438.0	-5 359.0	9 267.0	14 095.0	<i>Portfolio investment</i>
-4 947.0	-1 177.0	8 408.0	6 919.0	723.0	<i>Other long-term capital</i>
-3 490.0	-95.0	1 829.0	-883.0	-5 441.0	<i>Official sector^b</i>
1 375.0	469.0	2 623.0	2 988.0	1 669.0	<i>Loans received</i>
-4 865.0	-564.0	-794.0	-3 871.0	-7 110.0	<i>Amortizations</i>
2 211.0	361.0	5 223.0	4 561.0	1 409.0	<i>Commercial banks^b</i>
3 769.0	2 889.0	7 318.0	6 771.0	5 027.0	<i>Loans received</i>
-1 544.0	-2 303.0	-2 022.0	-2 268.0	-3 614.0	<i>Amortizations</i>
-3 668.0	-1 443.0	1 356.0	3 241.0	4 755.0	<i>Other sectors^b</i>
805.0	860.0	2 214.0	4 142.0	6 147.0	<i>Loans received</i>
-4 473.0	-2 303.0	-858.0	-901.0	-1 392.0	<i>Amortizations</i>
-3 120.0	-1 660.0	-1 436.0	7 163.0	-2 627.0	<i>Basic balance</i>
-678.0	-936.0	2 849.0	3 410.0	6 232.0	<i>Short-term capital</i>
6.0	-3.0	-28.0	13.0	346.0	<i>Official sector</i>
92.0	-497.0	3 274.0	1 938.0	-101.0	<i>Commercial banks</i>
-776.0	-436.0	-397.0	1 459.0	5 987.0	<i>Other sectors</i>
-2 840.0	2 775.0	890.0	-2 581.0	-1 859.0	<i>Errors and omissions (net)</i>
-4 025.0	4 289.0	10 716.0	21 882.0	24 670.0	<i>Capital account balance</i>
-6 638.0	178.0	2 303.0	7 992.0	1 746.0	<i>Global balance^c</i>
6 788.0	-120.0	-2 019.0	-7 619.0	-1 934.0	<i>Total variation in reserves</i>
-38.0	643.0	55.0	29.0	98.0	<i>(minus sign indicates an increase)</i>
312.0	11.0	-34.0	-169.0	38.0	<i>Monetary gold</i>
0.0	0.0	0.0	0.0	0.0	<i>Special Drawing Rights</i>
6 873.0	-1 061.0	-3 500.0	-7 694.0	-1 254.0	<i>Reserve position in IMF</i>
0.0	0.0	0.0	0.0	0.0	<i>Foreign exchange assets</i>
-359.0	287.0	1 460.0	215.0	-816.0	<i>Other assets</i>
					<i>Use of IMF credit</i>

^a Includes Other non-factor services.

^b Includes Net loans granted and Other assets and liabilities.

^c Equals to Total variation in reserves (with opposite sign) plus Counterpart items.

IV. BALANCE DE PAGOS / *BALANCE OF PAYMENTS*

255. NICARAGUA

NICARAGUA

(Millones de dólares / *Millions of dollars*)

	1970	1980	1982	1985	1986	1987
Exportaciones de bienes y servicios	213.1	494.8	446.8	344.4	287.3	324.6
Bienes fob	178.6	450.4	406.0	305.1	257.8	295.1
Servicios ^a	34.5	44.4	40.8	39.3	29.5	29.5
Transportes y seguros	9.7	16.2	15.2	6.1	5.2	5.9
Viajes	13.2	21.6	20.0	7.2	7.8	9.1
Importaciones de bienes y servicios	228.5	905.6	826.0	923.7	836.5	894.9
Bienes fob	178.6	802.9	723.5	794.1	677.4	734.4
Servicios ^a	49.9	102.7	102.5	129.6	159.1	160.5
Transporte y seguros	24.2	54.2	54.6	72.8	75.5	82.8
Viajes	15.1	31.0	20.0	6.0	4.0	6.1
Balance de bienes	0.0	-352.5	-317.5	-489.0	-419.6	-439.3
Balance comercial	-15.4	-410.8	-379.2	-579.3	-549.2	-570.3
Servicios de factores	-30.2	-124.5	-186.2	-273.3	-253.6	-243.9
Utilidades	-22.9	-20.5	-5.2	-5.2	0.0	0.0
Intereses recibidos	3.7	19.2	8.7	1.5	0.7	1.4
Intereses pagados	-10.1	-120.2	-186.7	-269.6	-254.3	-245.3
Otros	-0.9	-3.0	-3.0	0.0	0.0	0.0
Transferencias unilaterales privadas	2.5	1.6	8.0	13.8	0.0	0.0
Balance en cuenta corriente	-43.1	-533.7	-557.4	-838.8	-802.8	-814.2
Transferencias unilaterales oficiales	3.6	122.3	43.5	113.1	115.1	135.4
Capital a largo plazo	45.9	558.0	473.2	783.2	387.2	80.4
Inversión directa	15.0	0.0	0.0	0.0	0.0	0.0
Inversión de cartera	0.0	0.0	0.0	0.0	0.0	0.0
Otro capital a largo plazo	30.9	558.0	473.2	783.2	387.2	80.4
Sector oficial ^b	11.8	579.1	478.6	785.6	390.5	73.1
Préstamos recibidos	15.1	830.5	548.2	973.3	1 078.0	507.2
Amortizaciones	-3.1	-251.4	-67.3	-187.7	-687.5	-434.1
Bancos comerciales ^b	1.6	-3.3	24.7	0.0	0.0	0.0
Préstamos recibidos	1.6	21.8	37.5	0.0	0.0	0.0
Amortizaciones	0.0	-25.1	-12.8	0.0	0.0	0.0
Otros sectores ^b	17.5	-17.8	-30.1	-2.4	-3.3	7.3
Préstamos recibidos	24.7	8.8	16.9	1.1	1.7	7.6
Amortizaciones	-7.2	-26.6	-47.0	-3.5	-5.0	-0.3
Balance básico	6.4	146.6	-40.7	57.5	-300.5	-598.4
Capital a corto plazo	1.8	-273.4	65.3	146.0	272.8	683.5
Sector oficial	-0.5	-192.6	80.2	184.9	284.9	689.3
Bancos comerciales	-2.1	33.2	6.4	2.4	0.5	6.8
Otros sectores	4.4	-114.0	-21.3	-41.3	-12.6	-12.6
Errores y omisiones netos	0.0	-74.7	10.8	-186.8	-183.6	-78.9
Balance en cuenta de capital	51.3	332.2	592.7	855.6	591.5	820.4
Balance global ^c	8.2	-201.5	35.3	16.8	-211.3	6.2
Variación total de las reservas (signo - indica aumento)	-11.3	196.9	-36.7	-16.7	211.3	-6.2
Oro monetario	0.0	0.0	-3.0	-4.7	54.2	1.7
Derechos especiales de giro	-1.0	0.0	-0.9	0.0	0.0	0.0
Posición de reserva en el FMI	0.0	0.0	0.0	0.0	0.0	0.0
Activos en divisas	-3.9	82.1	-15.7	-4.9	149.1	-0.5
Otros activos	-1.2	122.8	-11.7	1.8	8.0	-7.4
Uso de crédito del FMI	-5.2	-8.0	-5.4	-8.9	0.0	0.0

^a Incluye Otros servicios no factoriales.

^b Incluye Préstamos netos concedidos y Otros activos y pasivos.

^c Es igual a Variación total de las reservas (con signo contrario) más Asientos de contrapartida.

1988	1989	1990	1991	1992	
273.1	340.7	392.2	338.3	303.5	<i>Exports of goods and services</i>
235.7	318.7	332.4	268.1	217.5	<i>Goods FOB</i>
37.4	22.0	59.8	70.2	86.0	<i>Services^a</i>
5.0	6.2	6.6	11.7	11.5	<i>Transport and insurance</i>
5.4	4.3	12.2	16.7	23.3	<i>Travel</i>
856.4	666.5	682.0	824.2	892.7	<i>Imports of goods and services</i>
718.3	547.3	569.7	688.0	735.6	<i>Goods FOB</i>
138.1	119.2	112.3	136.2	157.1	<i>Services^a</i>
80.1	55.3	57.6	46.9	91.6	<i>Transport and insurance</i>
1.8	1.1	14.7	28.1	30.2	<i>Travel</i>
-482.6	-228.6	-237.3	-419.9	-518.1	<i>Trade balance (goods)</i>
-583.3	-325.8	-289.8	-485.9	-589.2	<i>Trade balance (goods and services)</i>
-262.1	-204.8	-217.0	-363.3	-494.8	<i>Factor services</i>
0.0	0.0	0.0	0.0	-12.0	<i>Profits</i>
2.1	6.8	11.8	9.7	7.5	<i>Interest received</i>
-264.2	-211.6	-228.8	-373.0	-490.3	<i>Interest paid</i>
0.0	0.0	0.0	0.0	0.0	<i>Others</i>
0.0	0.0	0.0	0.0	10.0	<i>Private unrequited transfers</i>
-845.4	-530.6	-506.8	-849.2	-1 074.0	<i>Balance on current account</i>
130.0	168.9	201.6	844.4	378.6	<i>Official unrequited transfers</i>
203.2	-98.6	-167.9	189.7	-457.1	<i>Long-term capital</i>
0.0	0.0	0.0	0.0	15.0	<i>Direct investment</i>
0.0	0.0	0.0	0.0	0.0	<i>Portfolio investment</i>
203.2	-98.6	-167.9	189.7	-472.1	<i>Other long-term capital</i>
201.7	-88.4	-134.9	240.3	-469.9	<i>Official sector^b</i>
535.9	280.1	227.5	1 394.6	325.3	<i>Loans received</i>
-334.2	-368.5	-362.4	-1 146.3	-795.2	<i>Amortizations</i>
0.0	-5.3	-16.9	-13.4	-4.2	<i>Commercial banks^b</i>
0.0	0.0	0.0	0.0	3.0	<i>Loans received</i>
0.0	-5.3	-16.9	-13.4	-7.2	<i>Amortizations</i>
1.5	-4.9	-16.1	-37.2	2.0	<i>Other sectors^b</i>
5.3	6.2	0.0	0.0	3.1	<i>Loans received</i>
-3.8	-11.1	-16.1	-37.2	-1.1	<i>Amortizations</i>
-512.2	-460.3	-473.1	184.9	-1 152.5	<i>Basic balance</i>
504.2	593.6	615.0	-183.5	1 113.3	<i>Short-term capital</i>
527.0	557.3	556.7	-78.3	1 109.0	<i>Official sector</i>
-10.2	6.6	22.4	10.1	3.5	<i>Commercial banks</i>
-12.6	29.7	35.9	-115.3	0.8	<i>Other sectors</i>
51.9	-69.2	-181.2	84.7	40.9	<i>Errors and omissions (net)</i>
889.3	594.7	467.5	935.3	1 075.7	<i>Capital account balance</i>
43.9	64.1	-39.3	86.1	1.7	<i>Global balance^c</i>
					<i>Total variation in reserves</i>
					<i>(minus sign indicates an increase)</i>
-43.9	-55.9	40.0	-82.6	-16.2	<i>Monetary gold</i>
-1.6	8.0	0.9	2.2	-13.5	<i>Special Drawing Rights</i>
0.0	0.0	0.0	0.0	-0.1	<i>Reserve position in IMF</i>
0.0	0.0	0.0	0.0	0.0	<i>Foreign exchange assets</i>
-51.6	-63.0	41.0	-95.0	2.5	<i>Other assets</i>
9.3	-0.9	-1.9	-14.2	-4.1	<i>Use of IMF credit</i>
0.0	0.0	0.0	24.4	-1.0	

^a Includes Other non-factor services.

^b Includes Net loans granted and Other assets and liabilities.

^c Equals to Total variation in reserves (with opposite sign) plus Counterpart items.

IV. BALANCE DE PAGOS / *BALANCE OF PAYMENTS*

256. PANAMA

PANAMA

(Millones de dólares / *Millions of dollars*)

	1970	1980	1982	1985	1986	1987
Exportaciones de bienes y servicios	380.6	3 373.3	3 579.7	3 300.2	3 675.3	3 738.5
Bienes fob	130.3	2 267.1	2 411.0	1 974.3	2 366.0	2 491.7
Servicios ^a	250.3	1 106.2	1 168.7	1 325.9	1 309.3	1 246.8
Transportes y seguros	31.4	613.3	632.8	706.9	664.6	649.5
Viajes	82.8	171.2	173.7	207.9	204.8	188.0
Importaciones de bienes y servicios	419.9	3 634.3	3 703.2	3 158.8	3 375.2	3 488.9
Bienes fob	331.0	2 994.5	3 044.5	2 731.0	2 907.1	3 058.3
Servicios ^a	88.9	639.8	658.7	427.8	468.1	430.6
Transporte y seguros	45.8	480.3	478.7	218.8	247.7	221.8
Viajes	22.7	56.0	80.6	72.7	83.0	89.9
Balance de bienes	-200.7	-727.4	-633.5	-756.7	-541.1	-566.6
Balance comercial	-39.3	-261.0	-123.5	141.4	300.1	249.6
Servicios de factores	-28.9	-64.3	26.9	36.2	-40.3	-108.1
Utilidades	-19.4	-71.5	-45.7	-114.4	-70.0	-68.0
Intereses recibidos	12.6	4 362.3	5 826.4	3 006.8	2 459.3	1 988.2
Intereses pagados	-22.1	-4 347.2	-5 743.3	-2 846.7	-2 417.3	-2 018.6
Otros	0.0	-7.9	-10.5	-9.5	-12.3	-9.7
Transferencias unilaterales privadas	-10.9	-52.2	-55.0	-30.8	-27.1	-50.8
Balance en cuenta corriente	-79.1	-377.5	-151.6	146.8	232.7	90.7
Transferencias unilaterales oficiales	14.9	66.7	100.6	139.5	122.2	113.7
Capital a largo plazo	119.8	-720.5	1 199.3	-252.6	55.5	3.7
Inversión directa	33.4	-46.6	2.8	59.2	-62.2	56.8
Inversión de cartera	-1.1	-885.4	351.7	-183.4	66.4	-71.4
Otro capital a largo plazo	87.5	211.5	844.8	-128.4	51.3	18.3
Sector oficial ^b	37.8	256.5	624.0	-96.0	23.5	38.3
Préstamos recibidos	61.6	325.7	809.1	62.2	156.5	967.8
Amortizaciones	-22.9	-65.9	-183.5	-158.2	-130.6	-916.4
Bancos comerciales ^b	41.7	0.0	0.0	0.0	0.0	0.0
Préstamos recibidos	42.0	0.0	0.0	0.0	0.0	0.0
Amortizaciones	-0.3	0.0	0.0	0.0	0.0	0.0
Otros sectores ^b	8.0	-45.0	220.8	-32.4	27.8	-20.0
Préstamos recibidos	9.6	110.8	334.4	86.7	113.8	41.9
Amortizaciones	-1.8	-158.8	-113.9	-117.3	-87.1	-65.2
Balance básico	55.6	-1 031.3	1 148.3	33.7	410.4	208.1
Capital a corto plazo	15.4	379.8	-1 123.4	101.8	23.1	273.7
Sector oficial	0.1	1.7	4.9	-5.4	2.8	14.1
Bancos comerciales	19.5	-385.1	-629.5	-175.2	-15.9	356.2
Otros sectores	-4.2	763.2	-498.8	282.4	36.2	-96.6
Errores y omisiones netos	-71.6	662.8	-40.4	-253.5	-373.9	-519.4
Balance en cuenta de capital	78.4	388.7	136.1	-264.8	-173.1	-128.3
Balance global ^c	-0.7	11.2	-15.5	-118.0	59.6	-37.6
Variación total de las reservas (signo - indica aumento)	-4.0	-17.0	9.3	157.7	-30.4	85.4
Oro monetario	0.0	0.0	0.0	0.0	0.0	0.0
Derechos especiales de giro	-3.2	3.8	-1.0	-12.9	11.1	1.8
Posición de reserva en el FMI	-1.0	-7.1	0.0	0.0	0.0	0.0
Activos en divisas	2.6	4.6	19.9	130.5	-83.3	90.6
Otros activos	0.3	0.0	0.0	0.0	0.0	0.0
Uso de crédito del FMI	-2.7	-18.3	-9.6	40.1	41.8	-7.0

^a Incluye Otros servicios no factoriales.

^b Incluye Préstamos netos concedidos y Otros activos y pasivos.

^c Es igual a Variación total de las reservas (con signo contrario) más Asientos de contrapartida.

1988	1989	1990	1991	1992	
3 518.7	3 795.1	4 537.0	5 460.9	6 288.6	<i>Exports of goods and services</i>
2 346.5	2 680.8	3 316.3	4 145.7	5 012.2	<i>Goods FOB</i>
1 172.2	1 114.3	1 220.7	1 315.2	1 276.4	<i>Services^a</i>
623.9	573.4	594.3	629.0	637.7	<i>Transport and insurance</i>
166.4	160.7	171.8	195.6	206.9	<i>Travel</i>
2 839.5	3 413.0	4 168.5	5 373.0	6 341.6	<i>Imports of goods and services</i>
2 531.4	3 084.2	3 804.5	4 960.4	5 894.1	<i>Goods FOB</i>
308.1	328.8	364.0	412.6	447.5	<i>Services^a</i>
135.3	149.1	192.0	221.6	248.1	<i>Transport and insurance</i>
88.5	86.3	99.0	108.4	124.9	<i>Travel</i>
-184.9	-403.4	-488.2	-814.7	-881.9	<i>Trade balance (goods)</i>
679.2	382.1	368.5	87.9	-53.0	<i>Trade balance (goods and services)</i>
15.3	-4.5	-417.9	-389.3	-201.6	<i>Factor services</i>
-33.0	3.4	-42.4	-47.3	-11.2	<i>Profits</i>
886.9	986.4	982.8	978.9	964.0	<i>Interest received</i>
-831.1	-985.6	-1 349.3	-1 312.2	-1 146.5	<i>Interest paid</i>
-7.5	-8.7	-9.0	-8.7	-7.9	<i>Others</i>
-40.0	-35.8	-21.8	-16.1	-27.2	<i>Private unrequited transfers</i>
654.5	341.8	-71.2	-317.5	-281.8	<i>Balance on current account</i>
111.5	105.9	214.1	214.2	322.9	<i>Official unrequited transfers</i>
54.7	-7.9	-386.5	-55.8	-136.1	<i>Long-term capital</i>
-51.7	36.4	-17.6	-40.3	-0.8	<i>Direct investment</i>
259.4	-60.4	-62.0	-18.8	-148.3	<i>Portfolio investment</i>
-153.0	16.1	-306.9	3.3	13.0	<i>Other long-term capital</i>
-152.3	9.6	-156.5	-176.4	27.5	<i>Official sector^b</i>
42.8	70.1	395.7	4.8	371.4	<i>Loans received</i>
-104.8	-1.7	-524.3	-180.3	-343.0	<i>Amortizations</i>
0.0	0.0	-29.4	257.4	167.3	<i>Commercial banks^b</i>
0.0	0.0	0.0	257.4	167.3	<i>Loans received</i>
0.0	0.0	-29.4	0.0	0.0	<i>Amortizations</i>
-0.7	6.5	-121.0	-77.7	-181.8	<i>Other sectors^b</i>
37.0	30.4	1.2	10.1	23.9	<i>Loans received</i>
-48.6	-11.7	-118.4	-87.3	-204.1	<i>Amortizations</i>
820.7	439.8	-243.6	-159.1	-95.0	<i>Basic balance</i>
411.2	4.7	164.0	-242.9	-269.2	<i>Short-term capital</i>
116.0	88.6	438.7	442.4	221.9	<i>Official sector</i>
373.1	-95.5	-537.1	-775.0	-511.2	<i>Commercial banks</i>
-77.9	11.6	262.4	89.7	20.1	<i>Other sectors</i>
-1 237.3	-393.8	377.1	600.9	480.6	<i>Errors and omissions (net)</i>
-659.9	-291.1	368.8	516.3	398.2	<i>Capital account balance</i>
-5.4	50.7	297.6	198.8	116.4	<i>Global balance^c</i>
					<i>Total variation in reserves</i>
-12.3	-55.7	-271.6	-212.0	-111.3	<i>(minus sign indicates an increase)</i>
0.0	0.0	0.0	0.0	0.0	<i>Monetary gold</i>
0.0	0.0	-27.6	16.0	7.0	<i>Special Drawing Rights</i>
0.0	0.0	0.0	0.0	-16.3	<i>Reserve position in IMF</i>
5.6	-47.2	-196.5	-171.5	3.9	<i>Foreign exchange assets</i>
0.0	0.0	0.0	0.0	0.0	<i>Other assets</i>
-17.9	-8.5	-47.5	-56.5	-105.9	<i>Use of IMF credit</i>

^a Includes Other non-factor services.

^b Includes Net loans granted and Other assets and liabilities.

^c Equals to Total variation in reserves (with opposite sign) plus Counterpart items.

IV. BALANCE DE PAGOS / *BALANCE OF PAYMENTS*

257. PARAGUAY

PARAGUAY

 (Millones de dólares / *Millions of dollars*)

	1970	1980	1982	1985	1986	1987
Exportaciones de bienes y servicios	89.3	564.3	516.6	618.3	759.6	769.5
Bienes fob	65.3	400.3	396.2	465.6	575.8	597.4
Servicios ^a	24.0	164.0	120.4	152.7	183.8	172.1
Transportes y seguros	2.5	3.2	2.1	7.3	5.9	8.1
Viajes	14.2	90.7	58.9	105.1	148.3	121.3
Importaciones de bienes y servicios	98.4	840.4	961.6	839.6	1 089.1	1 175.0
Bienes fob	76.6	675.3	711.3	659.3	864.2	918.7
Servicios ^a	21.8	165.1	250.3	180.3	224.9	256.3
Transporte y seguros	9.0	104.4	105.6	116.8	158.5	168.6
Viajes	5.1	34.6	42.3	46.6	48.0	51.2
Balance de bienes	-11.3	-275.0	-315.1	-193.7	-288.4	-321.3
Balance comercial	-9.1	-276.1	-445.0	-221.3	-329.5	-405.5
Servicios de factores	-12.5	-5.5	65.2	-38.3	-46.5	-111.2
Utilidades	-5.2	-54.3	-12.6	0.0	0.0	0.0
Intereses recibidos	0.4	76.7	122.1	59.0	56.8	27.7
Intereses pagados	-7.7	-76.0	-83.4	-106.8	-117.0	-161.5
Otros	0.0	48.1	39.1	9.5	13.7	22.6
Transferencias unilaterales privadas	2.3	3.1	1.5	1.8	0.8	2.0
Balance en cuenta corriente	-19.3	-278.5	-378.3	-257.8	-375.2	-514.7
Transferencias unilaterales oficiales	2.9	1.5	3.5	5.7	10.3	25.0
Capital a largo plazo	18.8	192.7	265.4	81.7	140.2	-63.8
Inversión directa	3.8	31.7	36.6	0.7	0.6	5.3
Inversión de cartera	0.0	0.0	-7.5	0.0	0.0	0.0
Otro capital a largo plazo	15.0	161.0	236.3	81.0	139.6	-69.1
Sector oficial	7.1	85.8	60.5	97.1	110.5	-12.8
Préstamos recibidos	9.5	98.3	82.6	139.0	186.4	87.9
Amortizaciones	-2.4	-12.5	-22.1	-41.9	-75.9	-100.7
Bancos comerciales ^b	0.0	0.8	10.7	33.2	-4.8	17.6
Préstamos recibidos	0.0	7.1	16.3	46.7	16.7	35.4
Amortizaciones	0.0	-6.3	-5.6	-13.5	-21.5	-17.8
Otros sectores ^b	7.9	74.4	165.1	-49.3	33.9	-73.9
Préstamos recibidos	11.6	134.8	217.1	15.9	101.9	62.3
Amortizaciones	-4.1	-60.4	-52.0	-65.2	-68.0	-136.2
Balance básico	2.4	-84.3	-109.4	-170.4	-224.7	-553.5
Capital a corto plazo	8.0	254.9	72.8	-1.1	41.1	253.0
Sector oficial	-1.0	3.3	10.5	-21.6	6.5	52.3
Bancos comerciales	2.7	-14.1	0.5	18.9	-39.2	-10.6
Otros sectores	6.3	265.7	61.8	1.6	73.8	211.3
Errores y omisiones netos	-5.0	-20.1	-25.7	73.7	43.8	338.3
Balance en cuenta de capital	24.7	429.1	316.0	160.0	235.4	552.6
Balance global ^c	5.4	150.6	-62.3	-97.8	-139.8	37.9
Variación total de las reservas (signo - indica aumento)	-7.2	-152.6	64.8	100.8	119.7	-50.4
Oro monetario	0.0	0.0	0.0	0.0	0.0	0.0
Derechos especiales de giro	-2.5	-1.7	-8.5	-8.3	-8.9	-12.0
Posición de reserva en el FMI	-1.0	-8.2	-1.2	-3.1	4.3	2.6
Activos en divisas	-3.7	-142.9	76.5	111.2	124.3	-40.9
Otros activos	0.0	0.2	-2.0	1.0	0.0	-0.1
Uso de crédito del FMI	0.0	0.0	0.0	0.0	0.0	0.0

^a Incluye Otros servicios no factoriales.

^b Incluye Préstamos netos concedidos y Otros activos y pasivos.

^c Es igual a Variación total de las reservas (con signo contrario) más Asientos de contrapartida.

1988	1989	1990	1991	1992	
1 102.0	1 574.9	1 879.8	1 656.0	1 635.9	<i>Exports of goods and services</i>
871.0	1 180.0	1 382.3	1 117.3	1 034.5	<i>Goods FOB</i>
231.0	394.9	497.5	538.7	601.4	<i>Services^a</i>
23.2	29.4	61.2	87.0	89.6	<i>Transport and insurance</i>
113.7	127.2	127.9	165.0	151.1	<i>Travel</i>
1 330.9	1 319.4	2 093.3	2 161.9	2 026.1	<i>Imports of goods and services</i>
1 030.1	1 015.9	1 635.8	1 669.1	1 526.3	<i>Goods FOB</i>
300.8	303.5	457.5	492.8	499.8	<i>Services^a</i>
197.6	187.6	279.1	267.1	267.8	<i>Transport and insurance</i>
58.9	75.0	103.0	117.9	124.2	<i>Travel</i>
-159.1	164.1	-253.5	-551.8	-491.8	<i>Trade balance (goods)</i>
-228.9	255.5	-213.5	-505.9	-390.2	<i>Trade balance (goods and services)</i>
-16.4	-23.4	-14.4	-15.1	-54.6	<i>Factor services</i>
0.0	0.0	-22.2	-22.1	-79.8	<i>Profits</i>
33.0	49.6	73.0	66.0	84.9	<i>Interest received</i>
-138.0	-112.1	-98.9	-101.4	-100.0	<i>Interest paid</i>
88.6	39.1	33.7	42.4	40.3	<i>Others</i>
2.0	1.6	7.2	2.3	2.0	<i>Private unrequited transfers</i>
-243.3	233.7	-220.7	-518.7	-442.8	<i>Balance on current account</i>
33.2	22.3	48.4	52.7	53.0	<i>Official unrequited transfers</i>
-98.3	30.5	-66.2	45.8	44.4	<i>Long-term capital</i>
8.4	12.8	76.3	83.1	85.6	<i>Direct investment</i>
0.0	0.0	0.0	0.0	...	<i>Portfolio investment</i>
-106.7	17.7	-142.5	-37.3	-41.2	<i>Other long-term capital</i>
-40.9	59.0	-140.2	16.3	...	<i>Official sector^b</i>
108.9	470.0	23.3	104.9	...	<i>Loans received</i>
-120.4	-381.0	-143.4	-78.5	...	<i>Amortizations</i>
-12.6	-5.5	-10.0	-0.7	...	<i>Commercial banks^b</i>
0.3	7.3	5.8	11.4	...	<i>Loans received</i>
-12.9	-12.8	-12.1	-12.1	...	<i>Amortizations</i>
-53.2	-35.8	7.7	-52.9	...	<i>Other sectors^b</i>
37.4	62.2	97.8	56.6	...	<i>Loans received</i>
-90.6	-98.0	-90.1	-109.5	...	<i>Amortizations</i>
-308.4	286.5	-238.5	-420.2	-344.4	<i>Basic balance</i>
-58.1	-50.7	95.4	123.7	-297.4	<i>Short-term capital</i>
-12.2	-120.7	18.1	51.9	...	<i>Official sector</i>
9.1	-14.7	-19.6	30.2	...	<i>Commercial banks</i>
-55.0	84.7	96.9	41.6	...	<i>Other sectors</i>
198.3	-90.6	362.4	595.4	274.6	<i>Errors and omissions (net)</i>
75.1	-88.4	440.1	817.6	74.6	<i>Capital account balance</i>
-168.2	145.3	219.4	298.9	-368.2	<i>Global balance^c</i>
					<i>Total variation in reserves</i>
					<i>(minus sign indicates an increase)</i>
173.3	-108.8	-228.9	-300.8	368.2	<i>Monetary gold</i>
0.0	0.0	0.0	0.0	...	<i>Special Drawing Rights</i>
-0.3	-3.0	-11.3	-6.0	-1.3	<i>Reserve position in IMF</i>
7.7	3.7	0.7	-0.1	-7.5	<i>Foreign exchange assets</i>
165.9	-109.5	-218.3	-294.7	409.5	<i>Other assets</i>
0.0	0.0	0.0	0.0	...	<i>Use of IMF credit</i>
0.0	0.0	0.0	0.0	0.0	

^a Includes Other non-factor services.

^b Includes Net loans granted and Other assets and liabilities.

^c Equals to Total variation in reserves (with opposite sign) plus Counterpart items.

IV. BALANCE DE PAGOS / *BALANCE OF PAYMENTS*

258. PERU

PERU

(Millones de dólares / *Millions of dollars*)

	1970	1980	1982	1985	1986	1987
Exportaciones de bienes y servicios	1 224.0	4 630.0	4 077.0	3 792.0	3 367.0	3 592.0
Bienes fob	1 034.0	3 916.0	3 293.0	2 978.0	2 531.0	2 661.0
Servicios ^a	190.0	714.0	784.0	814.0	836.0	931.0
Transportes y seguros	69.0	221.0	293.0	257.0	295.0	313.0
Viajes	52.0	293.0	251.0	300.0	324.0	315.0
Importaciones de bienes y servicios	971.0	3 969.0	4 819.0	2 790.0	3 775.0	4 535.0
Bienes fob	699.0	3 090.0	3 721.0	1 806.0	2 596.0	3 182.0
Servicios ^a	272.0	879.0	1 098.0	984.0	1 179.0	1 353.0
Transporte y seguros	131.0	487.0	526.0	293.0	431.0	543.0
Viajes	60.0	107.0	205.0	265.0	320.0	335.0
Balance de bienes	335.0	826.0	-428.0	1 172.0	-65.0	-521.0
Balance comercial	253.0	661.0	-742.0	1 002.0	-408.0	-943.0
Servicios de factores	-133.0	-909.0	-1 034.0	-1 044.0	-914.0	-877.0
Utilidades	-73.0	-256.0	-118.0	-73.0	-33.0	-42.0
Intereses recibidos	15.0	202.0	109.0	133.0	93.0	67.0
Intereses pagados	-75.0	-855.0	-1 025.0	-1 104.0	-974.0	-902.0
Otros	0.0	0.0	0.0	0.0	0.0	0.0
Transferencias unilaterales privadas	26.0	0.0	0.0	0.0	0.0	0.0
Balance en cuenta corriente	146.0	-248.0	-1 776.0	-42.0	-1 322.0	-1 820.0
Transferencias unilaterales oficiales	56.0	147.0	167.0	134.0	150.0	180.0
Capital a largo plazo	-17.0	277.0	1 136.0	-619.0	-1 187.0	-1 226.0
Inversión directa	-70.0	27.0	48.0	1.0	22.0	32.0
Inversión de cartera	-7.0	0.0	0.0	0.0	0.0	0.0
Otro capital a largo plazo	60.0	250.0	1 088.0	-620.0	-1 209.0	-1 258.0
Sector oficial ^b	57.0	185.0	931.0	-496.0	-1 139.0	-1 098.0
Préstamos recibidos	99.0	1 580.0	2 043.0	894.0	495.0	337.0
Amortizaciones	-95.0	-1 390.0	-1 112.0	-1 329.0	-1 453.0	-1 272.0
Bancos comerciales ^b	0.0	0.0	0.0	0.0	0.0	0.0
Préstamos recibidos	0.0	0.0	0.0	0.0	0.0	0.0
Amortizaciones	0.0	0.0	0.0	0.0	0.0	0.0
Otros sectores ^b	3.0	65.0	157.0	-124.0	-70.0	-160.0
Préstamos recibidos	74.0	181.0	378.0	44.0	35.0	301.0
Amortizaciones	-71.0	-116.0	-221.0	-168.0	-105.0	-461.0
Balance básico	185.0	176.0	-473.0	-527.0	-2 359.0	-2 866.0
Capital a corto plazo	98.0	63.0	791.0	1 011.0	2 018.0	2 252.0
Sector oficial	-11.0	7.0	54.0	1 320.0	1 873.0	1 703.0
Bancos comerciales	23.0	88.0	-279.0	19.0	12.0	-38.0
Otros sectores	86.0	-32.0	1 016.0	-328.0	133.0	587.0
Errores y omisiones netos	-35.0	414.0	-402.0	-297.0	46.0	-34.0
Balance en cuenta de capital	102.0	900.0	1 692.0	228.0	1 027.0	1 172.0
Balance global ^c	248.0	652.0	-84.0	186.0	-295.0	-648.0
Variación total de las reservas (signo - indica aumento)	-187.0	-609.0	65.0	-125.0	410.0	836.0
Oro monetario	-15.0	-175.0	0.0	0.0	0.0	-76.0
Derechos especiales de giro	-14.0	95.0	-22.0	22.0	0.0	0.0
Posición de reserva en el FMI	0.0	0.0	0.0	0.0	0.0	0.0
Activos en divisas	-140.0	-554.0	-119.0	-234.0	435.0	887.0
Otros activos	0.0	43.0	-57.0	60.0	-51.0	-92.0
Uso de crédito del FMI	-18.0	-18.0	263.0	27.0	26.0	117.0

^a Incluye Otros servicios no factoriales.

^b Incluye Préstamos netos concedidos y Otros activos y pasivos.

^c Es igual a Variación total de las reservas (con signo contrario) más Asientos de contrapartida.

1988	1989	1990	1991	1992	
3 686.0	4 379.0	4 062.0	4 165.0	4 345.0	<i>Exports of goods and services</i>
2 691.0	3 488.0	3 231.0	3 329.0	3 484.0	<i>Goods FOB</i>
995.0	891.0	831.0	836.0	861.0	<i>Services^a</i>
302.0	327.0	306.0	285.0	283.0	<i>Transport and insurance</i>
409.0	271.0	259.0	252.0	237.0	<i>Travel</i>
4 161.0	3 634.0	4 451.0	5 122.0	5 749.0	<i>Imports of goods and services</i>
2 790.0	2 291.0	2 891.0	3 494.0	4 051.0	<i>Goods FOB</i>
1 371.0	1 343.0	1 560.0	1 628.0	1 698.0	<i>Services^a</i>
522.0	450.0	507.0	610.0	653.0	<i>Transport and insurance</i>
344.0	292.0	495.0	477.0	480.0	<i>Travel</i>
-99.0	1 197.0	340.0	-165.0	-567.0	<i>Trade balance (goods)</i>
-475.0	745.0	-389.0	-957.0	-1 404.0	<i>Trade balance (goods and services)</i>
-982.0	-924.0	-1 014.0	-1 011.0	-959.0	<i>Factor services</i>
-39.0	-18.0	-10.0	-34.0	-105.0	<i>Profits</i>
43.0	80.0	72.0	117.0	137.0	<i>Interest received</i>
-986.0	-986.0	-1 076.0	-1 094.0	-991.0	<i>Interest paid</i>
0.0	0.0	0.0	0.0	0.0	<i>Others</i>
0.0	0.0	0.0	0.0	0.0	<i>Private unrequited transfers</i>
-1 457.0	-179.0	-1 403.0	-1 968.0	-2 363.0	<i>Balance on current account</i>
211.0	235.0	247.0	316.0	298.0	<i>Official unrequited transfers</i>
-1 271.0	-218.0	-886.0	5 990.0	332.0	<i>Long-term capital</i>
26.0	59.0	41.0	-7.0	127.0	<i>Direct investment</i>
0.0	0.0	0.0	0.0	0.0	<i>Portfolio investment</i>
-1 297.0	-277.0	-927.0	5 997.0	205.0	<i>Other long-term capital</i>
-1 034.0	-62.0	-828.0	5 878.0	99.0	<i>Official sector^b</i>
250.0	1 008.0	151.0	6 899.0	848.0	<i>Loans received</i>
-1 148.0	-984.0	-938.0	-1 021.0	-749.0	<i>Amortizations</i>
0.0	0.0	0.0	0.0	0.0	<i>Commercial banks^b</i>
0.0	0.0	0.0	0.0	0.0	<i>Loans received</i>
0.0	0.0	0.0	0.0	0.0	<i>Amortizations</i>
-263.0	-215.0	-99.0	119.0	106.0	<i>Other sectors^b</i>
144.0	139.0	190.0	223.0	233.0	<i>Loans received</i>
-407.0	-354.0	-289.0	-104.0	-127.0	<i>Amortizations</i>
-2 517.0	-162.0	-2 042.0	4 338.0	-1 733.0	<i>Basic balance</i>
2 714.0	933.0	1 736.0	-5 459.0	557.0	<i>Short-term capital</i>
2 258.0	444.0	1 576.0	-5 047.0	174.0	<i>Official sector</i>
16.0	28.0	-25.0	-478.0	179.0	<i>Commercial banks</i>
440.0	461.0	185.0	66.0	204.0	<i>Other sectors</i>
-187.0	-176.0	592.0	2 008.0	1 744.0	<i>Errors and omissions (net)</i>
1 468.0	773.0	1 689.0	2 855.0	2 931.0	<i>Capital account balance</i>
11.0	594.0	286.0	887.0	568.0	<i>Global balance^c</i>
					<i>Total variation in reserves</i>
					<i>(minus sign indicates an increase)</i>
-55.0	-613.0	-225.0	-885.0	-899.0	<i>Monetary gold</i>
-74.0	-84.0	-58.0	179.0	35.0	<i>Special Drawing Rights</i>
0.0	0.0	0.0	0.0	0.0	<i>Reserve position in IMF</i>
0.0	0.0	0.0	0.0	0.0	<i>Foreign exchange assets</i>
76.0	-304.0	-227.0	-1 015.0	-859.0	<i>Other assets</i>
-13.0	-182.0	63.0	0.0	0.0	<i>Use of IMF credit</i>
-44.0	-43.0	-3.0	-49.0	-75.0	

^a Includes Other non-factor services.

^b Includes Net loans granted and Other assets and liabilities.

^c Equals to Total variation in reserves (with opposite sign) plus Counterpart items.

IV. BALANCE DE PAGOS / *BALANCE OF PAYMENTS*

259. REPUBLICA DOMINICANA

DOMINICAN REPUBLIC

(Millones de dólares / *Millions of dollars*)

	1970	1980	1982	1985	1986	1987
Exportaciones de bienes y servicios	257.0	1 271.3	1 141.8	1 322.8	1 415.0	1 563.3
Bienes fob	214.0	961.9	767.7	738.5	722.1	711.3
Servicios ^a	43.0	309.4	374.1	584.3	692.9	852.0
Transportes y seguros	9.3	25.7	21.2	35.5	40.6	39.3
Viajes	16.4	172.6	266.1	451.0	506.3	571.2
Importaciones de bienes y servicios	364.2	1 918.7	1 534.6	1 560.4	1 634.8	1 951.9
Bienes fob	278.0	1 519.7	1 257.3	1 285.9	1 351.7	1 591.5
Servicios ^a	86.2	399.0	277.3	274.5	283.1	360.4
Transporte y seguros	40.7	174.5	137.6	121.0	119.9	175.4
Viajes	37.0	165.8	87.0	83.5	89.2	95.4
Balance de bienes	-64.0	-557.8	-489.6	-547.4	-629.6	-880.2
Balance comercial	-107.2	-647.4	-392.8	-237.6	-219.8	-388.6
Servicios de factores	-25.9	-277.0	-254.8	-226.3	-249.7	-306.1
Utilidades	0.0	-65.5	0.0	0.0	0.0	0.0
Intereses recibidos	1.5	41.8	4.4	21.6	17.0	11.6
Intereses pagados	-27.4	-253.3	-259.2	-247.9	-266.7	-317.7
Otros	0.0	0.0	0.0	0.0	0.0	0.0
Transferencias unilaterales privadas	30.4	199.8	190.0	242.0	225.4	273.1
Balance en cuenta corriente	-102.7	-724.6	-457.6	-221.9	-244.1	-421.6
Transferencias unilaterales oficiales	0.8	4.7	15.0	114.3	60.7	57.5
Capital a largo plazo	109.5	349.0	283.3	185.5	141.8	59.5
Inversión directa	71.6	92.7	-1.4	36.2	50.0	89.0
Inversión de cartera	0.0	0.0	0.0	0.0	0.0	0.0
Otro capital a largo plazo	37.9	256.3	284.7	149.3	91.8	-29.5
Sector oficial ^b	30.6	265.8	302.4	161.3	91.8	-29.5
Préstamos recibidos	40.8	302.9	415.8	202.7	220.0	153.5
Amortizaciones	-10.2	-37.1	-113.4	-41.4	-128.2	-173.9
Bancos comerciales ^b	0.0	1.3	-0.1	0.0	0.0	0.0
Préstamos recibidos	0.0	4.6	0.8	0.0	0.0	0.0
Amortizaciones	0.0	-3.3	-0.9	0.0	0.0	0.0
Otros sectores ^b	7.3	-10.8	-17.6	-12.0	0.0	0.0
Préstamos recibidos	12.5	159.1	40.6	7.2	0.0	0.0
Amortizaciones	-5.2	-169.9	-58.2	-19.2	0.0	0.0
Balance básico	7.6	-370.9	-159.3	77.9	-41.6	-304.6
Capital a corto plazo	4.2	355.5	43.6	-190.9	3.4	-91.1
Sector oficial	4.6	87.7	162.3	-80.9	-75.5	-65.4
Bancos comerciales	-7.9	90.3	-46.2	-110.0	78.9	-25.7
Otros sectores	7.5	177.5	-72.5	0.0	0.0	0.0
Errores y omisiones netos	-16.8	48.0	-31.1	155.7	82.3	248.9
Balance en cuenta de capital	97.7	757.3	310.8	264.6	288.2	274.8
Balance global ^c	-5.0	32.7	-146.8	42.7	44.1	-146.8
Variación total de las reservas (signo - indica aumento)	-0.4	-44.4	160.4	-7.8	-11.0	188.9
Oro monetario	0.0	-5.0	16.4	-0.1	-1.3	-1.7
Derechos especiales de giro	0.0	9.5	1.3	-31.2	31.6	0.0
Posición de reserva en el FMI	0.0	0.0	0.0	0.0	0.0	0.0
Activos en divisas	7.7	27.3	94.9	-49.6	-48.7	211.4
Otros activos	0.0	-0.4	0.1	-2.7	0.0	0.0
Uso de crédito del FMI	-8.1	-75.8	47.7	75.8	7.4	-20.8

^a Incluye Otros servicios no factoriales.

^b Incluye Préstamos netos concedidos y Otros activos y pasivos.

^c Es igual a Variación total de las reservas (con signo contrario) más Asientos de contrapartida.

1988	1989	1990	1991	1992	
1 903.1	2 077.2	2 005.1	1 978.6	2 152.8	<i>Exports of goods and services</i>
889.7	924.4	734.5	658.3	566.1	<i>Goods FOB</i>
1 013.4	1 152.8	1 270.6	1 320.3	1 586.7	<i>Services^a</i>
43.1	60.4	63.1	71.7	72.7	<i>Transport and insurance</i>
768.3	818.4	899.5	877.2	1 095.8	<i>Travel</i>
2 005.0	2 428.6	2 233.2	2 208.1	2 734.5	<i>Imports of goods and services</i>
1 608.0	1 963.8	1 792.8	1 728.8	2 178.1	<i>Goods FOB</i>
397.0	464.8	440.4	479.3	556.4	<i>Services^a</i>
176.2	229.7	191.7	195.7	252.6	<i>Transport and insurance</i>
127.2	136.1	144.0	153.6	158.8	<i>Travel</i>
-718.3	-1 039.4	-1 058.3	-1 070.5	-1 612.0	<i>Trade balance (goods)</i>
-101.9	-351.4	-228.1	-229.5	-581.7	<i>Trade balance (goods and services)</i>
-270.6	-231.6	-151.2	-215.0	-242.8	<i>Factor services</i>
0.0	0.0	0.0	0.0	0.0	<i>Profits</i>
8.5	10.0	11.8	18.2	17.0	<i>Interest received</i>
-279.1	-241.6	-163.0	-233.2	-259.8	<i>Interest paid</i>
0.0	0.0	0.0	0.0	0.0	<i>Others</i>
288.8	300.5	314.8	329.5	346.6	<i>Private unrequited transfers</i>
-83.7	-282.5	-64.5	-115.0	-477.9	<i>Balance on current account</i>
64.8	83.9	55.8	57.0	85.2	<i>Official unrequited transfers</i>
239.4	243.1	106.2	133.1	127.5	<i>Long-term capital</i>
106.1	110.0	132.8	145.0	179.0	<i>Direct investment</i>
0.0	0.0	0.0	0.0	0.0	<i>Portfolio investment</i>
133.3	133.1	-26.6	-11.9	-51.5	<i>Other long-term capital</i>
133.3	133.1	-26.6	-11.9	-51.5	<i>Official sector^b</i>
234.2	279.1	141.3	152.9	111.5	<i>Loans received</i>
-97.6	-122.7	-87.2	-156.2	-163.0	<i>Amortizations</i>
0.0	0.0	0.0	0.0	0.0	<i>Commercial banks^b</i>
0.0	0.0	0.0	0.0	0.0	<i>Loans received</i>
0.0	0.0	0.0	0.0	0.0	<i>Amortizations</i>
0.0	0.0	0.0	0.0	0.0	<i>Other sectors^b</i>
0.0	0.0	0.0	0.0	0.0	<i>Loans received</i>
0.0	0.0	0.0	0.0	0.0	<i>Amortizations</i>
220.5	44.5	97.5	75.1	-265.2	<i>Basic balance</i>
-149.3	141.6	14.5	-21.4	-96.1	<i>Short-term capital</i>
-113.4	154.6	-1.6	-28.5	-95.6	<i>Official sector</i>
-35.9	-13.0	16.1	7.1	-0.5	<i>Commercial banks</i>
0.0	0.0	0.0	0.0	0.0	<i>Other sectors</i>
38.9	-188.1	-104.1	287.8	387.5	<i>Errors and omissions (net)</i>
193.8	280.5	72.4	456.5	504.1	<i>Capital account balance</i>
110.1	-2.0	7.9	341.5	26.2	<i>Global balance^c</i>
					<i>Total variation in reserves</i>
-124.7	-5.2	-1.7	-340.1	-45.9	<i>(minus sign indicates an increase)</i>
1.2	0.2	0.6	0.3	0.5	<i>Monetary gold</i>
0.0	0.0	0.0	-0.1	0.0	<i>Special Drawing Rights</i>
0.0	0.0	0.0	0.0	0.0	<i>Reserve position in IMF</i>
-60.0	89.8	48.4	-357.7	-80.2	<i>Foreign exchange assets</i>
0.0	0.0	0.0	0.0	0.0	<i>Other assets</i>
-65.9	-95.2	-50.7	17.4	33.8	<i>Use of IMF credit</i>

^a Includes Other non-factor services.

^b Includes Net loans granted and Other assets and liabilities.

^c Equals to Total variation in reserves (with opposite sign) plus Counterpart items.

IV. BALANCE DE PAGOS / *BALANCE OF PAYMENTS*

260. SURINAME

SURINAME

 (Millones de dólares / *Millions of dollars*)

	1970	1980	1982	1985	1986	1987
Exportaciones de bienes y servicios	156.3	613.0	509.5	380.3	362.7	419.6
Bienes fob	136.6	514.4	428.6	336.1	337.1	338.8
Servicios ^a	19.7	98.6	80.9	44.2	25.6	80.8
Transportes y seguros	3.9	45.1	35.4	13.2	6.3	6.6
Viajes	3.4	18.8	12.0	5.4	5.7	3.6
Importaciones de bienes y servicios	141.0	657.8	666.8	388.7	381.0	342.2
Bienes fob	104.1	454.0	460.3	309.5	304.1	274.3
Servicios ^a	36.9	203.8	206.5	79.2	76.9	67.9
Transporte y seguros	14.4	126.2	109.9	35.8	32.3	29.4
Viajes	8.5	33.6	35.5	13.4	11.8	8.2
Balance de bienes	32.5	60.4	-31.7	26.6	33.0	64.5
Balance comercial	15.3	-44.8	-157.3	-8.4	-18.3	77.4
Servicios de factores	-40.2	-20.0	6.5	-0.5	-3.0	-4.6
Utilidades	-38.4	-39.6	-24.8	-0.2	-1.3	-1.7
Intereses recibidos	2.8	24.9	35.4	2.2	1.6	1.2
Intereses pagados	-4.7	-1.7	-1.2	-2.1	-2.5	-3.1
Otros	0.1	-3.7	-2.9	-0.4	-0.8	-1.0
Transferencias unilaterales privadas	-0.3	6.6	-2.6	-4.0	-1.9	-0.4
Balance en cuenta corriente	-25.2	-58.3	-153.4	-12.9	-23.2	72.4
Transferencias unilaterales oficiales	12.7	73.7	96.9	1.3	0.9	2.4
Capital a largo plazo	6.7	10.2	11.0	13.6	-15.1	-59.3
Inversión directa	-5.0	10.1	-6.2	11.9	-33.8	-72.6
Inversión de cartera	0.0	0.0	-1.2	-0.2	-0.2	-0.1
Otro capital a largo plazo	11.7	0.1	18.4	1.9	18.9	13.4
Sector oficial ^b	11.5	-1.6	-1.2	-0.7	0.4	1.0
Préstamos recibidos	12.1	0.0	0.0	0.8	2.7	3.1
Amortizaciones	-0.6	-1.6	-0.7	-1.5	-1.7	-2.1
Bancos comerciales ^b	0.0	0.0	0.0	0.0	0.0	0.0
Préstamos recibidos	0.0	0.0	0.0	0.0	0.0	0.0
Amortizaciones	0.0	0.0	0.0	0.0	0.0	0.0
Otros sectores ^b	0.2	1.7	19.6	2.6	18.5	12.4
Préstamos recibidos	0.0	1.7	19.6	2.6	19.4	15.1
Amortizaciones	0.0	0.0	0.0	0.0	-0.9	-2.6
Balance básico	-5.8	25.6	-45.5	2.0	-37.4	15.5
Capital a corto plazo	2.2	-0.4	1.7	0.9	16.2	8.6
Sector oficial	1.3	-0.7	1.5	1.1	1.2	1.6
Bancos comerciales	0.9	-6.8	-6.4	4.3	11.6	3.1
Otros sectores	0.0	7.1	6.6	-4.5	3.4	3.9
Erroses y omisiones netos	11.3	0.7	1.2	-11.4	-18.7	-33.6
Balance en cuenta de capital	32.9	84.3	110.6	4.4	-16.8	-81.8
Balance global ^c	7.7	26.0	-42.8	-8.5	-40.0	-9.4
Variación total de las reservas (signo - indica aumento)	-7.3	-23.7	43.0	7.3	39.2	7.3
Oro monetario	0.0	0.0	0.0	0.0	0.0	0.0
Derechos especiales de giro	0.0	0.8	-3.1	0.5	0.5	0.3
Posición de reserva en el FMI	0.0	-3.7	0.5	0.0	0.0	0.0
Activos en divisas	-4.0	-16.8	33.9	1.0	2.1	5.4
Otros activos	-3.3	-4.0	11.7	5.8	36.6	1.6
Uso de crédito del FMI	0.0	0.0	0.0	0.0	0.0	0.0

^a Incluye Otros servicios no factoriales.

^b Incluye Préstamos netos concedidos y Otros activos y pasivos.

^c Es igual a Variación total de las reservas (con signo contrario) más Asientos de contrapartida.

1988	1989	1990	1991	1992	
381.0	572.8	486.7	368.2	363.6	<i>Exports of goods and services</i>
358.4	549.2	465.9	345.9	341.0	<i>Goods FOB</i>
22.6	23.6	20.8	22.3	22.7	<i>Services^a</i>
3.7	3.9	3.5	4.8	2.7	<i>Transport and insurance</i>
5.7	4.4	0.6	0.9	2.1	<i>Travel</i>
315.7	421.6	470.4	444.8	371.2	<i>Imports of goods and services</i>
239.4	330.9	374.4	347.1	272.5	<i>Goods FOB</i>
76.3	90.7	96.0	97.7	98.6	<i>Services^a</i>
33.4	38.9	40.8	37.4	32.4	<i>Transport and insurance</i>
9.5	10.0	12.3	16.2	11.5	<i>Travel</i>
119.0	218.3	91.5	-1.2	68.5	<i>Trade balance (goods)</i>
65.3	151.2	16.3	-76.6	-7.6	<i>Trade balance (goods and services)</i>
-8.4	-6.3	-8.5	-11.2	-7.5	<i>Factor services</i>
-5.3	-2.6	-1.6	-3.4	-1.1	<i>Profits</i>
1.3	1.0	2.2	1.4	0.7	<i>Interest received</i>
-2.8	-3.7	-7.9	-7.5	-5.4	<i>Interest paid</i>
-1.6	-1.0	-1.2	-1.7	-1.6	<i>Others</i>
-4.6	-5.6	-7.5	-7.3	-7.3	<i>Private unrequited transfers</i>
52.3	139.4	0.2	-95.1	-22.4	<i>Balance on current account</i>
10.3	23.5	34.4	19.3	33.4	<i>Official unrequited transfers</i>
-90.4	-152.0	-35.6	29.5	-25.4	<i>Long-term capital</i>
-95.8	-167.9	-43.0	10.4	-30.4	<i>Direct investment</i>
0.0	0.0	0.5	-2.3	1.5	<i>Portfolio investment</i>
5.4	15.9	6.9	21.4	3.5	<i>Other long-term capital</i>
7.1	6.4	-1.8	5.0	5.9	<i>Official sector^b</i>
5.9	9.6	5.3	9.5	7.8	<i>Loans received</i>
-1.9	-2.9	-7.2	-4.5	-1.9	<i>Amortizations</i>
0.0	0.0	0.0	0.0	0.0	<i>Commercial banks^b</i>
0.0	0.0	0.0	0.0	0.0	<i>Loans received</i>
0.0	0.0	0.0	0.0	0.0	<i>Amortizations</i>
-1.7	9.5	8.7	16.4	-2.4	<i>Other sectors^b</i>
7.7	24.1	25.8	32.3	12.2	<i>Loans received</i>
-9.4	-14.6	-17.1	-15.9	-14.6	<i>Amortizations</i>
-27.8	10.9	-1.0	-46.3	-14.4	<i>Basic balance</i>
24.6	-21.0	20.8	2.9	-23.2	<i>Short-term capital</i>
0.4	0.1	0.1	0.1	0.3	<i>Official sector</i>
20.8	12.0	5.2	-0.2	-27.1	<i>Commercial banks</i>
3.4	-33.1	15.5	3.0	3.6	<i>Other sectors</i>
-1.8	9.9	-9.4	-0.5	25.4	<i>Errors and omissions (net)</i>
-57.4	-139.5	10.0	51.3	10.4	<i>Capital account balance</i>
-5.1	-0.1	10.2	-43.8	-12.0	<i>Global balance^c</i>
					<i>Total variation in reserves</i>
					<i>(minus sign indicates an increase)</i>
5.5	0.2	-11.3	28.7	...	<i>Monetary gold</i>
0.0	0.0	0.0	0.0	0.0	<i>Special Drawing Rights</i>
0.0	0.0	0.0	0.0	...	<i>Reserve position in IMF</i>
0.0	0.0	0.0	0.0	...	<i>Foreign exchange assets</i>
2.5	3.4	-11.9	21.1	...	<i>Other assets</i>
3.0	-3.2	0.6	7.6	11.0	<i>Use of IMF credit</i>
0.0	0.0	0.0	0.0	...	

^a Includes Other non-factor services.

^b Includes Net loans granted and Other assets and liabilities.

^c Equals to Total variation in reserves (with opposite sign) plus Counterpart items.

IV. BALANCE DE PAGOS / *BALANCE OF PAYMENTS*

261. TRINIDAD Y TABAGO
TRINIDAD AND TOBAGO

(Millones de dólares / *Millions of dollars*)

	1970	1980	1982	1985	1986	1987
Exportaciones de bienes y servicios	344.4	3 138.9	2 789.2	2 405.8	1 650.1	1 623.7
Bienes fob	225.3	2 541.7	2 228.6	2 110.7	1 363.1	1 396.9
Servicios ^a	119.1	597.2	560.6	295.1	287.0	226.8
Transportes y seguros	56.6	300.4	235.9	162.1	186.4	112.4
Viajes	23.9	153.0	197.0	97.1	83.3	93.7
Importaciones de bienes y servicios	385.0	2 428.9	3 360.5	2 067.6	1 815.7	1 544.9
Bienes fob	276.2	1 789.1	2 486.8	1 354.6	1 209.4	1 057.6
Servicios ^a	108.8	639.8	873.8	713.1	606.2	487.2
Transporte y seguros	77.0	330.2	436.6	305.9	245.0	215.9
Viajes	22.9	139.7	225.0	218.7	165.3	157.5
Balance de bienes	-50.9	752.6	-258.2	756.1	153.7	339.3
Balance comercial	-40.6	710.0	-571.3	338.2	-165.6	78.8
Servicios de factores	-66.3	-311.1	66.5	-361.8	-217.9	-281.2
Utilidades	-59.4	-479.0	-200.3	-290.2	-121.3	-114.7
Intereses recibidos	5.4	232.3	357.0	195.8	96.8	16.8
Intereses pagados	-7.4	-54.3	-70.6	-239.6	-178.9	-172.1
Otros	-4.9	-10.1	-19.6	-27.8	-14.5	-11.3
Transferencias unilaterales privadas	2.6	-42.3	-81.5	-55.4	-30.8	-20.2
Balance en cuenta corriente	-104.3	356.7	-586.4	-79.1	-414.4	-222.6
Transferencias unilaterales oficiales	-4.3	-22.0	-58.5	-4.0	-19.1	-16.6
Capital a largo plazo	83.3	335.9	540.8	32.4	-59.8	8.3
Inversión directa	83.2	184.5	203.5	-7.0	-21.8	35.0
Inversión de cartera	1.5	-19.1	0.3	0.0	0.0	0.0
Otro capital a largo plazo	-1.4	170.5	337.0	39.4	-38.0	-26.7
Sector oficial ^b	-3.7	74.5	119.5	76.7	-65.9	30.4
Préstamos recibidos	4.3	231.8	148.3	227.3	25.6	167.4
Amortizaciones	-7.2	-163.9	-26.3	-77.8	-98.7	-169.1
Bancos comerciales ^b	0.0	0.0	0.0	0.0	0.0	0.0
Préstamos recibidos	0.0	0.0	0.0	0.0	0.0	0.0
Amortizaciones	0.0	0.0	0.0	0.0	0.0	0.0
Otros sectores ^b	2.3	96.0	217.5	-37.3	27.9	-57.1
Préstamos recibidos	0.5	88.2	229.2	116.5	188.9	64.2
Amortizaciones	-1.5	-11.0	-72.1	-81.6	-102.6	-86.4
Balance básico	-25.3	670.6	-104.1	-50.7	-493.3	-230.9
Capital a corto plazo	-4.6	-109.2	-101.7	-12.0	-136.5	70.1
Sector oficial	-0.5	-17.6	0.0	0.0	0.0	0.0
Bancos comerciales	-4.1	31.4	3.0	-40.2	-40.1	21.7
Otros sectores	0.0	-123.0	-104.7	28.2	-96.4	48.4
Errores y omisiones netos	10.9	86.8	-1.1	-238.6	-91.8	-94.8
Balance en cuenta de capital	85.3	291.6	379.4	-222.2	-307.2	-33.0
Balance global ^c	-19.0	648.3	-207.0	-301.3	-721.6	-255.6
Variación total de las reservas (signo - indica aumento)	12.0	-640.8	267.0	228.2	654.4	283.9
Oro monetario	0.0	0.0	0.0	0.0	0.0	0.0
Derechos especiales de giro	-0.5	-4.6	-21.3	-17.3	-18.5	136.9
Posición de reserva en el FMI	-3.8	-30.6	-15.6	-12.3	42.2	19.2
Activos en divisas	6.0	-605.6	303.9	257.8	630.7	130.2
Otros activos	10.3	0.0	0.0	0.0	0.0	-2.4
Uso de crédito del FMI	0.0	0.0	0.0	0.0	0.0	0.0

^a Incluye Otros servicios no factoriales.

^b Incluye Préstamos netos concedidos y Otros activos y pasivos.

^c Es igual a Variación total de las reservas (con signo contrario) más Asientos de contrapartida.

1988	1989	1990	1991	1992	
1 740.7	1 831.6	2 288.7	2 179.8	2 144.1	<i>Exports of goods and services</i>
1 453.3	1 534.6	1 935.2	1 751.3	1 661.9	<i>Goods FOB</i>
287.4	297.1	353.5	428.5	482.2	<i>Services^a</i>
132.0	145.1	188.0	194.9	236.8	<i>Transport and insurance</i>
91.9	84.5	94.7	103.6	111.2	<i>Travel</i>
1 511.8	1 478.8	1 420.2	1 736.7	1 546.8	<i>Imports of goods and services</i>
1 064.2	1 045.2	947.6	1 210.3	995.6	<i>Goods FOB</i>
447.6	433.6	472.7	526.4	551.1	<i>Services^a</i>
193.8	244.3	263.0	311.4	298.0	<i>Transport and insurance</i>
168.4	118.7	122.3	112.8	115.0	<i>Travel</i>
389.1	489.4	987.6	541.0	666.3	<i>Trade balance (goods)</i>
228.9	352.8	868.5	443.1	597.3	<i>Trade balance (goods and services)</i>
-308.3	-383.9	-403.3	-450.1	-458.8	<i>Factor services</i>
-130.6	-176.1	-197.2	-236.0	-250.8	<i>Profits</i>
20.3	32.4	39.6	48.6	29.8	<i>Interest received</i>
-187.6	-232.0	-237.2	-251.9	-223.3	<i>Interest paid</i>
-10.4	-8.2	-8.5	-10.8	-14.5	<i>Others</i>
-23.0	-19.2	-21.0	-15.9	-15.7	<i>Private unrequited transfers</i>
-102.4	-50.2	444.2	-22.9	122.8	<i>Balance on current account</i>
-6.6	-5.5	-4.4	2.1	-0.4	<i>Official unrequited transfers</i>
21.7	147.3	-245.3	-113.6	-95.6	<i>Long-term capital</i>
62.9	148.9	109.4	169.3	177.9	<i>Direct investment</i>
0.0	0.0	0.0	0.0	0.0	<i>Portfolio investment</i>
-41.2	-1.6	-354.7	-282.9	-273.5	<i>Other long-term capital</i>
139.8	2.0	-73.1	-98.4	-39.2	<i>Official sector^b</i>
267.3	227.6	272.5	151.7	273.3	<i>Loans received</i>
-215.8	-233.7	-346.5	-219.6	-305.5	<i>Amortizations</i>
0.0	0.0	0.0	0.0	0.0	<i>Commercial banks^b</i>
0.0	0.0	0.0	0.0	0.0	<i>Loans received</i>
0.0	0.0	0.0	0.0	0.0	<i>Amortizations</i>
-181.0	-3.6	-281.6	-184.5	-234.3	<i>Other sectors^b</i>
53.8	200.4	154.0	54.2	48.5	<i>Loans received</i>
-157.9	-120.2	-138.3	-142.7	-120.6	<i>Amortizations</i>
-87.3	91.6	194.5	-134.4	26.8	<i>Basic balance</i>
-76.6	-69.9	14.3	9.8	11.2	<i>Short-term capital</i>
0.0	-47.3	0.0	0.0	0.0	<i>Official sector</i>
-76.6	-22.6	14.3	9.8	11.2	<i>Commercial banks</i>
0.0	0.0	0.0	0.0	0.0	<i>Other sectors</i>
21.1	45.4	-112.0	-29.0	-72.6	<i>Errors and omissions (net)</i>
-40.4	117.2	-347.4	-130.5	-157.5	<i>Capital account balance</i>
-142.8	67.0	96.8	-153.4	-34.7	<i>Global balance^c</i>
191.6	-29.5	<i>Total variation in reserves</i>
0.0	0.0	0.0	0.0	0.0	<i>(minus sign indicates an increase)</i>
0.0	-9.0	<i>Monetary gold</i>
75.2	0.0	<i>Special Drawing Rights</i>
-14.5	-110.4	<i>Reserve position in IMF</i>
16.4	-0.3	-0.1	-0.3	-0.8	<i>Foreign exchange assets</i>
114.5	90.2	<i>Other assets</i>
					<i>Use of IMF credit</i>

^a Includes Other non-factor services.

^b Includes Net loans granted and Other assets and liabilities.

^c Equals to Total variation in reserves (with opposite sign) plus Counterpart items.

IV. BALANCE DE PAGOS / *BALANCE OF PAYMENTS*

262. URUGUAY

URUGUAY

(Millones de dólares / *Millions of dollars*)

	1970	1980	1982	1985	1986	1987
Exportaciones de bienes y servicios	290.0	1 526.0	1 537.3	1 274.9	1 499.6	1 589.1
Bienes fob	224.1	1 058.5	1 256.4	853.6	1 087.8	1 182.3
Servicios ^a	65.9	467.5	280.9	421.3	411.8	406.8
Transportes y seguros	8.0	88.6	81.2	77.8	76.6	102.8
Viajes	42.6	298.0	106.0	235.2	257.8	207.5
Importaciones de bienes y servicios	319.6	2 143.7	1 585.5	1 032.9	1 179.7	1 441.7
Bienes fob	203.1	1 668.2	1 038.4	675.4	814.5	1 079.9
Servicios ^a	116.5	475.5	547.1	357.5	365.2	361.8
Transporte y seguros	50.2	161.4	115.6	81.7	99.9	122.6
Viajes	45.0	202.7	304.0	162.1	173.8	129.8
Balance de bienes	21.0	-609.7	218.0	178.2	273.3	102.4
Balance comercial	-29.6	-617.7	-48.2	242.0	319.9	147.4
Servicios de factores	-24.8	-100.1	-196.8	-351.5	-314.2	-316.4
Utilidades	-1.7	0.0	0.0	0.0	-13.7	-21.3
Intereses recibidos	1.5	67.7	147.2	77.4	92.7	103.5
Intereses pagados	-24.6	-167.8	-344.0	-428.9	-384.3	-393.9
Otros	0.0	0.0	0.0	0.0	-8.9	-4.7
Transferencias unilaterales privadas	-0.9	2.0	0.0	0.0	0.0	0.0
Balance en cuenta corriente	-55.3	-715.8	-245.0	-109.5	5.7	-169.0
Transferencias unilaterales oficiales	10.2	6.7	10.4	10.8	25.3	8.0
Capital a largo plazo	-4.5	404.3	515.1	59.7	174.3	130.1
Inversión directa	0.0	289.5	-13.7	-7.9	32.5	55.0
Inversión de cartera	-0.8	-6.8	-6.8	96.5	86.4	13.1
Otro capital a largo plazo	-3.7	121.6	535.6	-28.9	55.4	62.0
Sector oficial ^b	-11.6	107.6	422.6	-22.8	44.2	49.0
Préstamos recibidos	8.9	180.5	456.3	21.1	74.4	152.1
Amortizaciones	-19.3	-65.9	-29.5	-44.0	-30.2	-102.0
Bancos comerciales ^b	0.0	4.8	-5.4	-5.0	-0.7	5.6
Préstamos recibidos	0.0	7.0	0.5	0.0	0.1	5.9
Amortizaciones	0.0	-1.7	-1.6	-1.4	-0.8	-0.3
Otros sectores ^b	7.9	9.2	118.4	-1.1	11.9	7.4
Préstamos recibidos	18.6	25.7	182.2	29.5	39.3	47.6
Amortizaciones	-10.7	-16.5	-63.8	-30.6	-27.4	-40.3
Balance básico	-49.6	-304.8	280.5	-39.0	205.3	-30.9
Capital a corto plazo	46.9	310.7	566.9	-134.3	-155.9	203.3
Sector oficial	23.8	-22.9	82.9	124.6	5.3	174.0
Bancos comerciales	6.8	307.3	240.2	-148.1	-68.9	-13.7
Otros sectores	16.3	26.3	243.8	-110.8	-92.3	43.0
Errores y omisiones netos	-23.5	89.5	-1 264.5	239.4	237.9	-90.1
Balance en cuenta de capital	29.1	811.3	-172.1	175.5	281.5	251.2
Balance global ^c	-26.2	95.5	-417.1	66.0	287.2	82.2
Variación total de las reservas (signo - indica aumento)	16.6	-113.6	505.0	-42.6	-249.8	-33.6
Oro monetario	3.4	-21.7	84.6	-5.7	-0.8	-2.6
Derechos especiales de giro	-0.1	1.4	41.4	-9.6	2.7	-56.3
Posición de reserva en el FMI	0.0	-12.8	32.6	0.0	0.0	0.0
Activos en divisas	4.6	-56.0	240.8	-30.5	-314.6	8.3
Otros activos	0.0	-24.5	9.9	-124.4	17.6	19.8
Uso de crédito del FMI	8.7	0.0	95.7	127.6	45.3	-2.8

^a Incluye Otros servicios no factoriales.

^b Incluye Préstamos netos concedidos y Otros activos y pasivos.

^c Es igual a Variación total de las reservas (con signo contrario) más Asientos de contrapartida.

1988	1989	1990	1991	1992	
1 752.6	2 032.2	2 158.5	2 201.5	2 337.8	<i>Exports of goods and services</i>
1 404.5	1 599.0	1 692.9	1 604.7	1 702.5	<i>Goods FOB</i>
348.1	433.2	465.6	596.8	635.3	<i>Services^a</i>
76.2	103.0	121.6	168.6	159.2	<i>Transport and insurance</i>
202.8	227.9	238.2	332.5	381.3	<i>Travel</i>
1 441.2	1 570.0	1 675.4	1 966.3	2 386.2	<i>Imports of goods and services</i>
1 112.2	1 136.2	1 266.9	1 543.7	1 941.2	<i>Goods FOB</i>
329.0	433.8	408.5	422.6	445.0	<i>Services^a</i>
113.2	141.3	154.7	163.7	181.4	<i>Transport and insurance</i>
138.5	166.5	111.4	99.7	104.3	<i>Travel</i>
292.3	462.8	426.0	61.0	-238.7	<i>Trade balance (goods)</i>
311.4	462.2	483.1	235.2	-48.4	<i>Trade balance (goods and services)</i>
-348.8	-349.1	-321.3	-232.8	-187.2	<i>Factor services</i>
-18.6	0.0	0.0	0.0	0.0	<i>Profits</i>
114.7	203.0	258.3	234.3	224.9	<i>Interest received</i>
-438.6	-552.1	-579.6	-467.1	-412.1	<i>Interest paid</i>
-6.3	0.0	0.0	0.0	0.0	<i>Others</i>
0.0	0.0	0.0	0.0	0.0	<i>Private unrequited transfers</i>
-37.4	113.1	161.8	2.4	-235.6	<i>Balance on current account</i>
21.3	8.0	8.1	40.1	28.6	<i>Official unrequited transfers</i>
22.1	47.2	9.6	-148.2	406.7	<i>Long-term capital</i>
44.5	0.0	0.0	0.0	0.0	<i>Direct investment</i>
37.4	49.9	17.5	109.4	229.1	<i>Portfolio investment</i>
-59.8	-2.7	-7.9	-257.6	177.6	<i>Other long-term capital</i>
-39.8	-30.2	-62.8	-141.8	127.9	<i>Official sector^b</i>
92.0	79.2	79.7	192.2	218.0	<i>Loans received</i>
-131.2	-109.4	-142.5	-334.0	-90.1	<i>Amortizations</i>
0.9	7.8	45.6	-23.3	83.5	<i>Commercial banks^b</i>
1.8	15.9	46.5	8.6	3.4	<i>Loans received</i>
-0.9	-8.1	-0.9	-31.9	80.1	<i>Amortizations</i>
-20.9	19.7	9.3	-92.5	-33.8	<i>Other sectors^b</i>
17.5	51.4	59.5	54.7	45.5	<i>Loans received</i>
-38.4	-31.7	-50.2	-147.2	-79.3	<i>Amortizations</i>
6.0	168.3	179.5	-105.7	199.7	<i>Basic balance</i>
219.3	-23.3	-79.5	-208.2	-253.9	<i>Short-term capital</i>
141.7	74.7	166.9	-15.5	-145.7	<i>Official sector</i>
173.7	46.8	-94.1	-129.2	-157.7	<i>Commercial banks</i>
-96.1	-144.8	-152.3	-63.5	49.5	<i>Other sectors</i>
-206.5	-28.4	181.3	459.8	56.1	<i>Errors and omissions (net)</i>
56.2	3.5	119.5	143.5	237.5	<i>Capital account balance</i>
18.8	116.6	281.3	145.9	1.9	<i>Global balance^c</i>
-37.4	-98.7	-198.3	-157.0	-105.7	<i>Total variation in reserves</i>
-1.7	-0.4	64.6	44.1	99.0	(minus sign indicates an increase)
38.4	6.9	11.7	6.5	4.7	<i>Monetary gold</i>
0.0	0.0	0.0	0.0	-21.1	<i>Special Drawing Rights</i>
-42.3	31.0	-54.8	192.1	-168.2	<i>Reserve position in IMF</i>
51.6	-28.7	-119.0	-356.8	-14.7	<i>Foreign exchange assets</i>
-83.4	-107.5	-100.8	-42.9	-5.4	<i>Other assets</i>
					<i>Use of IMF credit</i>

^a Includes Other non-factor services.

^b Includes Net loans granted and Other assets and liabilities.

^c Equals to Total variation in reserves (with opposite sign) plus Counterpart items.

IV. BALANCE DE PAGOS / *BALANCE OF PAYMENTS*

 263. VENEZUELA
 VENEZUELA

 (Millones de dólares / *Millions of dollars*)

	1970	1980	1982	1985	1986	1987
Exportaciones de bienes y servicios	2 779.0	19 968.0	17 557.0	15 275.0	9 492.0	11 428.0
Bienes fob	2 602.0	19 051.0	16 332.0	14 283.0	8 535.0	10 437.0
Servicios ^a	177.0	917.0	1 225.0	992.0	957.0	991.0
Transportes y seguros	97.0	513.0	663.0	466.0	416.0	427.0
Viajes	50.0	243.0	309.0	416.0	444.0	416.0
Importaciones de bienes y servicios	2 238.0	15 130.0	19 634.0	9 544.0	10 014.0	11 108.0
Bienes fob	1 713.0	10 877.0	13 584.0	7 501.0	7 866.0	8 870.0
Servicios ^a	525.0	4 253.0	6 050.0	2 043.0	2 148.0	2 238.0
Transporte y seguros	238.0	1 448.0	1 524.0	972.0	1 043.0	1 223.0
Viajes	143.0	1 999.0	2 925.0	597.0	543.0	509.0
Balance de bienes	889.0	8 174.0	2 748.0	6 782.0	669.0	1 567.0
Balance comercial	541.0	4 838.0	-2 077.0	5 731.0	-522.0	320.0
Servicios de factores	-553.0	329.0	-1 530.0	-2 233.0	-1 602.0	-1 619.0
Utilidades	-568.0	-322.0	-401.0	-105.0	-104.0	-108.0
Intereses recibidos	54.0	2 264.0	2 565.0	1 912.0	1 756.0	1 452.0
Intereses pagados	-39.0	-1 613.0	-3 694.0	-4 037.0	-3 249.0	-2 956.0
Otros	0.0	0.0	0.0	-3.0	-5.0	-7.0
Transferencias unilaterales privadas	-86.0	-418.0	-615.0	-147.0	-102.0	-73.0
Balance en cuenta corriente	-98.0	4 749.0	-4 222.0	3 351.0	-2 226.0	-1 372.0
Transferencias unilaterales oficiales	-6.0	-21.0	-24.0	-24.0	-19.0	-18.0
Capital a largo plazo	91.0	2 060.0	3 157.0	-745.0	-1 985.0	-1 732.0
Inversión directa	-23.0	55.0	253.0	57.0	-444.0	-16.0
Inversión de cartera	-12.0	1 310.0	1 582.0	0.0	0.0	0.0
Otro capital a largo plazo	126.0	695.0	1 322.0	-802.0	-1 541.0	-1 716.0
Sector oficial ^b	128.0	-290.0	1 293.0	-847.0	-986.0	-794.0
Préstamos recibidos	157.0	787.0	2 741.0	225.0	437.0	541.0
Amortizaciones	-29.0	-855.0	-1 491.0	-1 042.0	-1 380.0	-1 247.0
Bancos comerciales ^b	0.0	220.0	0.0	0.0	0.0	0.0
Préstamos recibidos	0.0	0.0	0.0	0.0	0.0	0.0
Amortizaciones	0.0	0.0	0.0	0.0	0.0	0.0
Otros sectores ^b	-2.0	765.0	29.0	45.0	-555.0	-922.0
Préstamos recibidos	6.0	1 942.0	1 284.0	149.0	48.0	23.0
Amortizaciones	-8.0	-1 008.0	-1 068.0	-73.0	-632.0	-942.0
Balance básico	-13.0	6 788.0	-1 089.0	2 582.0	-4 230.0	-3 122.0
Capital a corto plazo	-10.0	-1 896.0	-4 685.0	-290.0	836.0	2 270.0
Sector oficial	2.0	103.0	-18.0	44.0	68.0	302.0
Bancos comerciales	1.0	-27.0	937.0	181.0	257.0	863.0
Otros sectores	-13.0	-1 972.0	-5 604.0	-515.0	511.0	1 105.0
Errores y omisiones netos	69.0	-1 129.0	-2 386.0	-999.0	-930.0	-505.0
Balance en cuenta de capital	144.0	-986.0	-3 938.0	-2 057.0	-2 097.0	15.0
Balance global ^c	46.0	3 763.0	-8 160.0	1 294.0	-4 323.0	-1 357.0
Variación total de las reservas (signo - indica aumento)	-86.0	-3 822.0	8 216.0	-1 437.0	4 177.0	1 095.0
Oro monetario	19.0	0.0	0.0	0.0	0.0	0.0
Derechos especiales de giro	-47.0	9.0	5.0	-121.0	-113.0	-148.0
Posición de reserva en el FMI	-28.0	-87.0	-113.0	-7.0	16.0	131.0
Activos en divisas	-30.0	795.0	1 694.0	-1 221.0	3 911.0	491.0
Otros activos	0.0	-4 539.0	6 630.0	-88.0	363.0	621.0
Uso de crédito del FMI	0.0	0.0	0.0	0.0	0.0	0.0

^a Incluye Otros servicios no factoriales.

^b Incluye Préstamos netos concedidos y Otros activos y pasivos.

^c Es igual a Variación total de las reservas (con signo contrario) más Asientos de contrapartida.

1988	1989	1990	1991	1992	
11 052.0	14 028.0	18 818.0	16 405.0	15 452.0	<i>Exports of goods and services</i>
10 082.0	12 915.0	17 444.0	14 968.0	13 955.0	<i>Goods FOB</i>
970.0	1 113.0	1 374.0	1 437.0	1 497.0	<i>Services^a</i>
558.0	545.0	642.0	731.0	842.0	<i>Transport and insurance</i>
291.0	389.0	496.0	510.0	432.0	<i>Travel</i>
14 943.0	9 312.0	9 482.0	13 722.0	16 742.0	<i>Imports of goods and services</i>
12 080.0	7 283.0	6 807.0	10 131.0	12 266.0	<i>Goods FOB</i>
2 863.0	2 029.0	2 675.0	3 591.0	4 476.0	<i>Services^a</i>
1 719.0	925.0	1 056.0	1 671.0	2 077.0	<i>Transport and insurance</i>
509.0	640.0	1 023.0	1 227.0	1 428.0	<i>Travel</i>
-1 998.0	5 632.0	10 637.0	4 837.0	1 689.0	<i>Trade balance (goods)</i>
-3 891.0	4 716.0	9 336.0	2 683.0	-1 290.0	<i>Trade balance (goods and services)</i>
-1 771.0	-2 368.0	-774.0	-598.0	-1 719.0	<i>Factor services</i>
-142.0	-91.0	7.0	-65.0	-411.0	<i>Profits</i>
1 585.0	1 448.0	2 426.0	2 003.0	1 379.0	<i>Interest received</i>
-3 206.0	-3 725.0	-3 198.0	-2 530.0	-2 682.0	<i>Interest paid</i>
-8.0	0.0	-9.0	-6.0	-5.0	<i>Others</i>
-123.0	-171.0	-259.0	-316.0	-347.0	<i>Private unrequited transfers</i>
-8 785.0	2 177.0	8 303.0	1 769.0	-3 356.0	<i>Balance on current account</i>
-24.0	-16.0	-24.0	-33.0	-9.0	<i>Official unrequited transfers</i>
-491.0	-1 318.0	108.0	2 490.0	2 948.0	<i>Long-term capital</i>
21.0	77.0	96.0	1 769.0	545.0	<i>Direct investment</i>
0.0	-158.0	16 533.0	487.0	357.0	<i>Portfolio investment</i>
-512.0	-1 237.0	-16 521.0	234.0	2 046.0	<i>Other long-term capital</i>
174.0	-1 336.0	-16 805.0	14.0	171.0	<i>Official sector^b</i>
1 591.0	1 044.0	1 653.0	1 230.0	1 202.0	<i>Loans received</i>
-1 366.0	-2 322.0	-18 412.0	-1 204.0	-1 008.0	<i>Amortizations</i>
0.0	0.0	0.0	0.0	0.0	<i>Commercial banks^b</i>
0.0	0.0	0.0	0.0	0.0	<i>Loans received</i>
0.0	0.0	0.0	0.0	0.0	<i>Amortizations</i>
-686.0	99.0	284.0	220.0	1 875.0	<i>Other sectors^b</i>
3.0	175.0	385.0	121.0	797.0	<i>Loans received</i>
-726.0	-190.0	-188.0	-570.0	-604.0	<i>Amortizations</i>
-6 300.0	843.0	8 387.0	4 226.0	-417.0	<i>Basic balance</i>
-548.0	-2 129.0	-3 702.0	-486.0	-212.0	<i>Short-term capital</i>
833.0	1 811.0	-1 686.0	-500.0	296.0	<i>Official sector</i>
-1 105.0	325.0	-908.0	163.0	23.0	<i>Commercial banks</i>
-276.0	-4 265.0	-1 108.0	-149.0	-531.0	<i>Other sectors</i>
3 117.0	1 418.0	-1 742.0	-1 516.0	-402.0	<i>Errors and omissions (net)</i>
2 054.0	-2 045.0	-5 361.0	456.0	2 326.0	<i>Capital account balance</i>
-3 731.0	132.0	2 942.0	2 225.0	-1 030.0	<i>Global balance^c</i>
					<i>Total variation in reserves</i>
3 871.0	-95.0	-2 826.0	-2 258.0	1 032.0	<i>(minus sign indicates an increase)</i>
0.0	0.0	0.0	0.0	0.0	<i>Monetary gold</i>
681.0	29.0	37.0	-259.0	194.0	<i>Special Drawing Rights</i>
630.0	37.0	4.0	0.0	-199.0	<i>Reserve position in IMF</i>
1 484.0	-1 005.0	-4 255.0	-2 085.0	910.0	<i>Foreign exchange assets</i>
1 076.0	-154.0	-626.0	-151.0	430.0	<i>Other assets</i>
0.0	998.0	2 014.0	237.0	-303.0	<i>Use of IMF credit</i>

^a Includes Other non-factor services.

^b Includes Net loans granted and Other assets and liabilities.

^c Equals to Total variation in reserves (with opposite sign) plus Counterpart items.

V. FINANCIAMIENTO EXTERNO / *EXTERNAL FINANCING*

264. INTERESES PAGADOS Y DEVENGADOS ^a
INTEREST PAID AND OUTSTANDING ^a

(Millones de dólares / *Millions of dollars*)

País	1970	1980	1982	1985	1986	1987
Argentina	179.0	2 176.0	4 925.0	5 132.0	4 291.0	4 145.0
Bahamas	...	126.6	139.1	183.0	186.1	180.9
Barbados	2.5	13.1	23.0	41.1	52.9	53.5
Bolivia	10.1	257.2	394.5	336.6	280.9	249.9
Brasil	291.0	7 457.0	12 550.0	11 092.0	10 245.0	9 319.0
Colombia	105.0	628.0	1 147.0	1 293.0	1 315.0	1 399.0
Costa Rica	10.8	215.8	402.7	304.4	304.4	308.4
Chile	119.0	1 152.0	2 299.0	2 085.0	1 942.0	1 664.0
Ecuador	10.3	523.2	821.0	848.0	781.0	795.0
El Salvador	5.6	71.8	98.2	100.8	103.1	99.3
Guatemala	12.5	92.0	100.4	173.1	203.4	154.9
Guyana	2.7	44.5	44.8	38.5
Haití	0.4	6.4	6.6	18.3	14.9	19.2
Honduras	4.9	100.0	171.8	145.0	154.7	177.9
Jamaica	9.5	151.1	248.3	328.4	302.8	299.2
México	282.0	6 275.0	12 373.0	10 194.0	8 371.0	8 188.0
Nicaragua	10.1	120.2	186.7	269.6	254.3	245.3
Panamá	22.1	4 347.2	5 743.3	2 846.7	2 417.3	2 018.6
Paraguay	7.7	76.0	83.4	106.8	117.0	161.5
Perú	75.0	855.0	1 025.0	1 104.0	974.0	902.0
República Dominicana	27.4	253.3	259.2	247.9	266.7	317.7
Suriname	4.7	1.7	1.2	2.1	2.5	3.1
Trinidad y Tabago	7.4	54.3	70.6	239.6	178.9	172.1
Uruguay	24.6	167.8	344.0	428.9	384.3	393.9
Venezuela	39.0	1 613.0	3 694.0	4 037.0	3 249.0	2 956.0
Total ^b	1 236.5	26 386.9	46 624.8	40 763.1	35 669.0	33 514.6
Países exportadores de petróleo ^c	416.4	9 523.4	18 307.5	16 519.6	13 655.9	13 090.9
Países no exportadores de petróleo ^d	820.1	16 863.5	28 317.3	24 243.5	22 013.1	20 423.7

^a Incluye los intereses efectivamente pagados, así como los vencidos y no pagados.

^b Se refiere a los 17 países de habla hispana más Brasil y Haití.

^c Se refiere a Bolivia, Ecuador, México, Perú y Venezuela.

^d Se refiere a Argentina, Brasil, Colombia, Costa Rica, Chile, El Salvador, Guatemala, Haití, Honduras, Nicaragua, Panamá, Paraguay, República Dominicana y Uruguay.

1988	1989	1990	1991	1992	Country
4 678.0	6 023.0	5 767.0	5 208.0	4 178.0	<i>Argentina</i>
164.9	170.1	153.3	182.1	160.7	<i>Bahamas</i>
61.6	52.6	65.5	68.9	59.6	<i>Barbados</i>
274.8	261.6	244.0	246.6	188.3	<i>Bolivia</i>
10 591.0	10 937.0	10 868.0	9 493.0	8 365.0	<i>Brazil</i>
1 397.0	1 587.0	1 645.0	1 491.0	1 334.0	<i>Colombia</i>
356.3	434.6	303.4	220.6	219.1	<i>Costa Rica</i>
1 797.0	1 780.0	1 832.0	1 636.0	1 404.0	<i>Chile</i>
860.0	967.0	952.0	852.0	704.0	<i>Ecuador</i>
89.2	71.8	114.5	112.9	98.9	<i>El Salvador</i>
176.2	161.6	176.2	120.0	167.7	<i>Guatemala</i>
...	<i>Guyana</i>
22.6	22.5	21.2	24.2	9.0	<i>Haiti</i>
180.8	187.2	185.5	234.4	253.3	<i>Honduras</i>
308.0	338.6	343.1	333.3	308.5	<i>Jamaica</i>
8 686.0	9 311.0	9 258.0	8 471.0	7 818.0	<i>Mexico</i>
264.2	211.6	228.8	373.0	490.3	<i>Nicaragua</i>
831.1	985.6	1 349.3	1 312.2	1 146.5	<i>Panama</i>
138.0	112.1	98.9	101.4	100.0	<i>Paraguay</i>
986.0	986.0	1 076.0	1 094.0	991.0	<i>Peru</i>
279.1	241.6	163.0	233.2	259.8	<i>Dominican Republic</i>
2.8	3.7	7.9	7.5	5.4	<i>Suriname</i>
187.6	232.0	237.2	251.9	223.3	<i>Trinidad and Tobago</i>
438.6	552.1	579.6	467.1	412.1	<i>Uruguay</i>
3 206.0	3 725.0	3 198.0	2 530.0	2 682.0	<i>Venezuela</i>
35 251.9	38 558.3	38 060.4	34 220.6	30 821.0	Total^b
14 012.8	15 250.6	14 728.0	13 193.6	12 383.3	<i>Oil exporting countries^c</i>
21 239.1	23 307.7	23 332.4	21 027.0	18 437.7	<i>Non-oil exporting countries^d</i>

^a Includes interest payments made as well as interest due but not paid.

^b Refers to the 17 Spanish-speaking countries plus Brazil and Haiti.

^c Refers to Bolivia, Ecuador, Mexico, Peru and Venezuela.

^d Refers to Argentina, Brazil, Chile, Colombia, Costa Rica, Dominican Republic, El Salvador, Guatemala, Haiti, Honduras, Nicaragua, Panama, Paraguay and Uruguay.

V. FINANCIAMIENTO EXTERNO / *EXTERNAL FINANCING*

265. UTILIDADES PAGADAS
PROFITS PAID

(Millones de dólares / *Millions of dollars*)

País	1970	1980	1982	1985	1986	1987
Argentina	73.0	605.0	322.0	426.0	485.0	558.0
Bahamas	0.0	0.0	0.0	0.0	0.0	0.0
Barbados	4.2	4.8	7.7	4.5	9.1	12.4
Bolivia	17.0	19.1	23.6	52.8	40.4	40.9
Brasil	387.0	955.0	2 419.0	1 682.0	1 841.0	1 558.0
Colombia	94.0	110.0	311.0	395.0	577.0	762.0
Costa Rica	3.8	19.8	2.5	27.1	18.1	29.2
Chile	104.0	86.0	134.0	159.0	178.0	218.0
Ecuador	19.2	111.0	80.0	126.0	126.0	130.0
El Salvador	7.4	41.1	37.4	33.7	35.3	35.0
Guatemala	29.9	43.7	44.2	21.5	40.7	48.0
Guyana	14.2	0.0	4.4	1.8
Haití	3.2	11.0	11.1	6.6	5.0	6.9
Honduras	20.0	77.7	45.0	58.0	67.5	70.0
Jamaica	105.0	113.8	32.3	19.0	34.1	93.0
México	359.0	1 368.0	1 389.0	617.0	922.0	894.0
Nicaragua	22.9	20.5	5.2	5.2	0.0	0.0
Panamá	19.4	71.5	45.7	114.4	70.0	68.0
Paraguay	5.2	54.3	12.6	0.0	0.0	0.0
Perú	73.0	256.0	118.0	73.0	33.0	42.0
República Dominicana	0.0	65.5	0.0	0.0	0.0	0.0
Suriname	38.4	39.6	24.8	0.2	1.3	1.7
Trinidad y Tabago	59.4	479.0	200.3	290.2	121.3	114.7
Uruguay	1.7	0.0	0.0	0.0	13.7	21.3
Venezuela	568.0	322.0	401.0	106.0	109.0	111.0
Total ^a	1 807.7	4 237.2	5 401.3	3 903.0	4 561.7	4 592.3
Países exportadores de petróleo ^b	1 036.2	2 076.1	2 011.6	974.8	1 230.4	1 217.9
Países no exportadores de petróleo ^c	771.5	2 161.1	3 389.7	2 928.5	3 331.3	3 374.4

^a Se refiere a los 17 países de habla hispana, más Brasil y Haití.

^b Se refiere a Bolivia, Ecuador, México, Perú y Venezuela.

^c Se refiere a Argentina, Brasil, Colombia, Costa Rica, Chile, El Salvador, Guatemala, Haití, Honduras, Nicaragua, Panamá, Paraguay, República Dominicana y Uruguay.

1988	1989	1990	1991	1992	Country
660.0	675.0	637.0	807.0	835.0	Argentina
0.0	0.0	0.0	0.0	0.0	Bahamas
3.9	7.0	9.0	7.8	9.0	Barbados
5.2	15.0	17.0	18.0	20.0	Bolivia
2 255.0	2 915.0	1 892.0	1 053.0	834.0	Brazil
592.0	983.0	964.0	884.0	1 043.0	Colombia
34.1	54.9	59.6	64.7	69.9	Costa Rica
307.0	385.0	335.0	644.0	897.0	Chile
130.0	120.0	125.0	128.0	130.0	Ecuador
36.8	38.3	28.2	36.1	29.6	El Salvador
29.4	44.4	37.0	43.9	36.0	Guatemala
...	Guyana
10.7	7.6	8.4	8.1	3.0	Haiti
72.5	74.7	72.0	72.0	73.9	Honduras
109.0	108.5	189.1	172.2	56.6	Jamaica
1 083.0	1 252.0	1 314.0	1 506.0	1 737.0	Mexico
0.0	0.0	0.0	0.0	12.0	Nicaragua
33.0	-3.4	42.4	47.7	11.2	Panama
0.0	0.0	22.1	22.1	79.8	Paraguay
39.0	18.0	10.0	34.0	105.0	Peru
0.0	0.0	0.0	0.0	0.0	Dominican Republic
5.3	2.6	1.6	3.4	1.1	Suriname
130.6	176.6	197.2	236.0	250.8	Trinidad and Tobago
18.6	0.0	0.0	0.0	0.0	Uruguay
210.0	225.0	224.0	228.0	507.0	Venezuela
5 516.3	6 196.5	5 787.7	5 596.6	6 423.4	Total^a
1 467.2	1 630.0	1 690.0	1 914.0	2 499.0	Oil exporting countries ^b
4 049.1	4 566.5	4 097.7	3 682.6	3 924.4	Non-oil exporting countries ^c

^a Refers to the 17 Spanish-speaking countries plus Brazil and Haiti.

^b Refers to Bolivia, Ecuador, Mexico, Peru y Venezuela.

^c Refers to Argentina, Brazil, Chile, Colombia, Costa Rica, Dominican Republic, El Salvador, Guatemala, Haiti, Honduras, Nicaragua, Panama, Paraguay and Uruguay.

V. FINANCIAMIENTO EXTERNO / *EXTERNAL FINANCING*

266. TRANSFERENCIA NETA DE RECURSOS ^a
NET TRANSFER OF RESOURCES ^a

(Millones de dólares y porcentajes / *Millions of dollars and percentages*)

País	Transferencia neta de recursos Net transfer of resources						
	1986	1987	1988	1989	1990	1991	1992
Argentina	-2 448.0	-2 166.0	-1 697.0	-6 465.0	-4 646.0	-201.0	8 336.0
Bolivia	274.2	200.5	119.5	40.1	110.7	202.1	587.3
Brasil	-9 056.0	-6 747.0	-14 545.0	-11 854.0	-6 559.0	-8 012.0	720.0
Colombia	-847.0	-1 910.0	-1 344.0	-1 670.0	-2 216.0	-2 527.0	-1 772.0
Costa Rica	11.1	184.0	284.4	333.1	119.2	327.7	386.8
Chile	-906.0	-696.0	-811.0	-432.0	1 264.0	-403.0	1 627.0
Ecuador	-454.5	256.3	-323.2	-268.5	-503.9	-209.3	113.0
El Salvador	40.5	193.8	134.9	518.9	410.7	172.3	378.2
Guatemala	-54.1	309.3	178.2	318.4	0.3	600.0	559.2
Haití	154.1	130.9	168.0	153.7	153.5	127.2	67.0
Honduras	111.2	156.7	89.6	49.0	56.9	103.0	53.3
México	-6 127.0	-5 325.0	-11 287.0	-3 693.0	2 811.0	14 812.0	17 624.0
Nicaragua	337.6	576.5	627.2	389.9	250.5	572.0	580.9
Paraguay	175.2	418.8	-29.9	-150.9	392.0	760.1	-20.3
Perú	113.0	295.0	486.0	-151.0	675.0	1 844.0	1 972.0
República Dominicana	38.5	-31.3	-76.8	48.9	-78.8	241.5	261.3
Uruguay	-23.8	-60.5	-286.3	-345.6	-201.8	-89.3	50.3
Venezuela	-3 694.0	-1 597.0	291.0	-4 413.0	-6 126.0	-136.0	612.0
Total	-22 355.0	-15 811.0	-28 021.4	-27 591.0	-14 087.7	8 184.0	32 136.0
Países exportadores de petróleo ^b	-9 888.3	-6 170.2	-10 713.7	-8 485.4	-3 033.2	16 512.8	20 908.3
Países no exportadores de petróleo	-12 466.7	-9 640.8	-17 307.7	-19 105.6	-11 054.5	-8 328.5	11 227.7

^a Las cantidades negativas indican transferencia de recursos hacia el exterior.

^b Se refiere a Bolivia, Ecuador, México, Perú y Venezuela.

Relación porcentual entre la transferencia neta de recursos y las exportaciones de bienes y servicios							Country
<i>Net transfer of resources as a percentage of exports of goods and services</i>							
1986	1987	1988	1989	1990	1991	1992	
-29.0	-26.6	-15.2	-55.0	-31.4	-1.4	56.8	<i>Argentina</i>
41.1	30.8	17.8	4.6	11.3	22.0	76.0	<i>Bolivia</i>
-37.5	-24.0	-40.4	-31.6	-18.9	-23.3	1.8	<i>Brazil</i>
-13.2	-28.0	-19.9	-22.9	-25.6	-27.9	19.2	<i>Colombia</i>
0.8	12.7	17.6	18.1	6.0	14.9	15.3	<i>Costa Rica</i>
-17.3	-11.0	-9.8	-4.5	11.3	-3.6	13.0	<i>Chile</i>
-17.3	10.5	-12.2	-9.4	-15.5	-6.1	3.1	<i>Ecuador</i>
4.0	21.3	14.3	63.7	46.7	19.1	42.9	<i>El Salvador</i>
-4.6	27.2	14.0	22.4	0.0	35.6	29.5	<i>Guatemala</i>
52.8	40.9	61.1	64.9	63.0	51.0	53.2	<i>Haiti</i>
11.0	16.5	8.7	4.6	5.5	10.1	5.1	<i>Honduras</i>
-28.0	-19.3	-38.8	-11.2	7.3	37.4	42.6	<i>Mexico</i>
117.6	177.6	229.7	114.4	63.9	169.1	191.4	<i>Nicaragua</i>
23.1	54.4	-2.7	-9.6	20.9	45.9	-1.2	<i>Paraguay</i>
3.4	8.2	13.2	-3.4	16.6	44.3	45.4	<i>Peru</i>
2.7	-2.0	-4.0	2.4	-3.9	12.2	12.1	<i>Dominican Republic</i>
-1.6	-3.8	-16.3	-17.0	-9.3	-4.1	2.2	<i>Uruguay</i>
-38.9	-14.0	2.6	-31.4	-32.6	-0.8	4.0	<i>Venezuela</i>
-24.5	-15.2	-23.4	-20.8	-9.6	5.6	20.7	Total
-26.0	-13.5	-22.7	-15.4	-4.6	25.6	31.9	<i>Oil exporting countries^b</i>
-26.7	-18.7	-26.3	-27.2	-15.3	-11.5	14.0	<i>Non-oil exporting countries</i>

^a Minus signs indicate an outward transfer of resources.

^b Refers to Bolivia, Ecuador, Mexico, Peru and Venezuela.

V. FINANCIAMIENTO EXTERNO / *EXTERNAL FINANCING*

267. INVERSION DIRECTA NETA ^a
NET DIRECT INVESTMENT ^a

(Millones de dólares / *Millions of dollars*)

País	1970	1980	1982	1985	1986	1987
Argentina	95.0	942.0	2 145.0	412.0	209.0	-115.0
Bahamas	...	1.8	-0.4	-30.2	-13.2	10.8
Barbados	7.9	3.0	3.3	-0.2	-0.4	4.0
Bolivia	-75.9	43.0	16.0	9.1	10.0	36.4
Brasil	407.0	1 898.0	2 533.0	1 030.0	-273.0	659.0
Colombia	37.0	48.0	330.0	1 015.0	672.0	341.0
Costa Rica	26.0	170.1	24.6	51.7	54.9	75.8
Chile	-89.0	170.0	384.0	142.0	313.0	923.0
Ecuador	88.3	70.0	40.0	62.0	70.0	75.0
El Salvador	3.7	4.9	-2.0	12.4	21.0	18.3
Guatemala	30.9	114.6	77.6	203.5	85.3	134.2
Guyana	8.8	3.1	4.4	1.8
Haití	2.8	13.0	7.1	4.9	4.8	4.7
Honduras	8.4	5.7	-13.6	28.7	29.0	39.2
Jamaica	155.0	27.7	-15.8	-9.0	-4.6	53.4
México	304.0	2 198.0	2 576.0	-493.0	707.0	2 849.0
Nicaragua	15.0	0.0	0.0	0.0	0.0	0.0
Panamá	32.3	-932.0	354.5	-124.2	4.2	-14.6
Paraguay	3.8	31.7	29.1	0.7	0.6	5.3
Perú	-77.0	27.0	48.0	1.0	22.0	32.0
República Dominicana	71.6	92.7	-1.4	36.2	50.0	89.0
Suriname	-5.0	10.1	-7.4	11.7	-34.0	-72.7
Trinidad y Tabago	84.7	165.4	203.8	-7.0	-21.8	35.0
Uruguay	-0.8	282.7	-20.5	88.6	118.9	68.1
Venezuela	-55.0	1 365.0	1 835.0	57.0	-444.0	-16.0
Total ^b	828.1	6 544.4	10 362.4	2 537.6	1 654.7	5 204.4
Países exportadores de petróleo ^d	184.4	3 703.0	4 515.0	-363.9	365.0	2 976.4
Países no exportadores de petróleo ^e	643.7	2 841.4	5 847.7	2 901.5	1 289.7	2 228.0

^a Según valores del Balance de pagos.

^b Se refiere a los 17 países de habla hispana más Brasil y Haití.

^c Excluye El Salvador y Haití.

^d Se refiere a Bolivia, Ecuador, México, Perú y Venezuela.

^e Se refiere a Argentina, Brasil, Colombia, Costa Rica, Chile, El Salvador, Guatemala, Haití, Honduras, Nicaragua, Panamá, Paraguay, República Dominicana y Uruguay.

1988	1989	1990	1991	1992	Country
491.0	3 646.0	527.0	2 761.0	3 281.0	<i>Argentina</i>
36.7	25.0	-16.3	0.0	7.4	<i>Bahamas</i>
10.4	0.3	3.7	-2.7	9.4	<i>Barbados</i>
-12.0	-25.4	26.1	50.0	91.1	<i>Bolivia</i>
2 618.0	323.0	748.0	3 766.0	15 774.0	<i>Brazil</i>
159.0	726.0	480.0	514.0	800.0	<i>Colombia</i>
115.4	82.0	132.3	159.8	200.4	<i>Costa Rica</i>
1 011.0	1 582.0	1 015.0	656.0	723.0	<i>Chile</i>
80.0	80.0	82.0	85.0	95.0	<i>Ecuador</i>
17.0	12.9	1.7	25.3	...	<i>El Salvador</i>
109.1	51.4	31.0	165.6	105.8	<i>Guatemala</i>
...	<i>Guyana</i>
10.1	9.4	8.2	13.6	...	<i>Haiti</i>
48.1	51.1	43.6	44.8	60.2	<i>Honduras</i>
-12.0	57.1	137.9	127.0	86.5	<i>Jamaica</i>
4 270.0	3 475.0	-2 727.0	14 029.0	19 461.0	<i>Mexico</i>
0.0	0.0	0.0	0.0	0.0	<i>Nicaragua</i>
207.7	-24.0	-79.6	-138.7	-149.1	<i>Panama</i>
8.4	12.8	76.3	83.1	85.6	<i>Paraguay</i>
26.0	59.0	41.0	-7.0	127.0	<i>Peru</i>
106.1	110.0	132.8	145.0	179.0	<i>Dominican Republic</i>
-95.8	-167.9	-43.5	8.1	-28.9	<i>Suriname</i>
62.9	148.9	109.4	169.2	177.9	<i>Trinidad and Tobago</i>
81.9	49.9	17.5	109.4	229.1	<i>Uruguay</i>
21.0	-81.0	16 629.0	2 256.0	902.0	<i>Venezuela</i>
9 367.8	10 140.1	17 184.9	24 717.9	41 965.1	Total^b
4 385.0	3 507.6	14 051.1	16 413.0	20 676.1	<i>Oil exporting countries^d</i>
4 982.8	6 632.5	3 133.8	8 304.9	21 289.0 ^c	<i>Non-oil exporting countries^e</i>

^a According to Balance of payments values.

^b Refers to the 17 Spanish-speaking countries plus Brazil and Haiti.

^c Does not include El Salvador and Haiti.

^d Refers to Bolivia, Ecuador, Mexico, Peru and Venezuela.

^e Refers to Argentina, Brazil, Chile, Colombia, Costa Rica, Dominican Republic, El Salvador, Guatemala, Haiti, Honduras, Nicaragua, Panama, Paraguay and Uruguay.

V. FINANCIAMIENTO EXTERNO / *EXTERNAL FINANCING*

268. RESERVAS INTERNACIONALES (EXISTENCIAS)
INTERNATIONAL RESERVES (STOCKS)

(Millones de dólares / *Millions of dollars*)

País / <i>Country</i>	1970	1980	1982	1983	1984	1985
Argentina	682.2	9 296.3	4 503.6	2 839.9	2 590.9	4 702.0
Bahamas	21.7	92.3	113.5	122.0	161.2	...
Barbados	...	80.6	124.4	125.6	135.6	143.1
Bolivia	46.3	553.5	562.5	508.8	532.2	491.0
Brasil / <i>Brazil</i>	1 190.2	6 877.3	3 996.5	4 561.0	11 961.2	11 618.7
Colombia	207.2	6 473.9	5 605.0	3 512.1	1 786.4	2 196.7
Costa Rica	16.4	196.9	249.9	344.9	411.2	526.0
Chile	391.7	4 127.7	2 597.2	2 619.4	2 774.4	2 950.2
Ecuador	75.6	1 257.1	493.4	361.5	737.6	852.3
El Salvador	63.9	381.9	344.3	339.1	310.7	333.3
Guatemala	79.5	752.4	350.7	409.1	434.7	470.9
Guyana	...	12.7
Haití / <i>Haiti</i>	...	26.8	12.4	15.9	19.2	12.9
Honduras	20.2	159.2	119.5	119.7	134.4	112.3
Jamaica	139.2	105.0	109.0	63.2	96.9	161.3
México / <i>Mexico</i>	755.9	4 175.5	1 777.5	4 698.5	8 018.1	5 677.7
Nicaragua	49.2	75.1	179.4	220.5
Panamá / <i>Panama</i>
Paraguay	17.6	782.5	755.0	693.6	678.5	546.7
Perú / <i>Peru</i>	338.7	2 803.9	1 998.3	1 899.0	2 062.1	2 479.7
República Dominicana / <i>Dominican Republic</i>	32.3	279.0	170.6	200.6	259.7	346.6
Suriname	37.1	221.1	200.5	79.8	40.3	39.8
Trinidad y Tabago / <i>Trinidad and Tobago</i>	...	2 812.2	3 105.2	2 125.2	1 372.4	1 144.9
Uruguay	186.4	2 401.3	1 421.8	1 199.7	941.7	1 031.7
Venezuela	1 046.9	13 359.7	11 815.1	12 015.0	12 435.1	13 998.4
Total ^{a b}	5 200.3	53 980.0	36 952.7	36 558.3	46 088.1	48 347.1
Países exportadores de petróleo / <i>Oil exporting countries</i> ^c	2 263.4	22 147.7	16 646.8	19 482.8	23 785.1	23 499.1
Países no exportadores de petróleo / <i>Non-oil exporting countries</i> ^d	2 936.9	31 830.3	20 305.9	17 075.5	22 303.0	24 848.0

^a En los totales no se consideraron los países sobre los cuales no se contó con información.

^b Se refiere a los 17 países de habla hispana, más Brasil y Haití.

^c Se refiere a Bolivia, Ecuador, México, Perú y Venezuela.

^d Se refiere a Argentina, Brasil, Colombia, Costa Rica, Chile, El Salvador, Guatemala, Haití, Honduras, Nicaragua, Panamá, Paraguay, República Dominicana y Uruguay.

^a *The totals do not include countries for which information was unavailable*

^b *Refers to the 17 Spanish-speaking countries plus Brazil and Haiti.*

^c *Refers to Bolivia, Ecuador, Mexico, Peru and Venezuela.*

^d *Refers to Argentina, Brazil, Colombia, Costa Rica, Chile, Dominican Republic, El Salvador, Guatemala, Haiti, Honduras, Nicaragua, Panama, Paraguay and Uruguay.*

V. FINANCIAMIENTO EXTERNO / *EXTERNAL FINANCING*

268. RESERVAS INTERNACIONALES (EXISTENCIAS) (continuación 1)
INTERNATIONAL RESERVES (STOCKS) (continued 1)

(Millones de dólares y meses de importaciones totales de bienes fob y servicios /
Millions of dollars and months of total imports of goods fob and services)

País / <i>Country</i>	1986					
	DEG	Posición de reserva en el FMI	Divisas	Oro	Total	Meses de importaciones
	<i>SDRS</i>	<i>IMF reserve position</i>	<i>Foreign exchange</i>	<i>Gold</i>		<i>Months of imports</i>
Argentina	0.0	-	2 718.0	1 708.2	4 426.2	4.5
Bahamas	0.0	13.4	218.1	-	231.5	1.4
Barbados	-	2.6	149.1	3.9	155.6	1.9
Bolivia	2.5	-	161.2	347.9	511.6	5.3
Brasil / <i>Brazil</i>	-	-	5 803.0	949.9	6 752.9	2.7
Colombia	140.0	-	2 556.0	785.7	3 481.7	6.0
Costa Rica	-	-	523.4	27.4	550.8	4.0
Chile	0.2	-	2 351.1	703.6	3 054.9	5.6
Ecuador	55.9	-	588.2	160.3	804.4	3.0
El Salvador	-	-	169.7	183.7	353.4	3.2
Guatemala	-	-	362.1	203.3	565.4	5.2
Guyana	-	-	9.0
Haití / <i>Haiti</i>	6.6	0.1	9.2	7.8	23.7	0.6
Honduras	-	-	111.3	7.8	119.1	1.1
Jamaica	0.4	-	98.0	-	98.4	0.7
México / <i>Mexico</i>	9.0	-	5 661.0	1 004.6	6 674.6	3.1
Nicaragua	-	-
Panamá / <i>Panama</i>	1.8	-	168.4
Paraguay	51.5	30.4	364.8	15.6	462.3	4.6
Perú / <i>Peru</i>	-	-	1 407.2	836.5	2 243.7	5.5
República Dominicana / <i>Dominican Republic</i>	-	-	376.3	7.8	384.1	2.4
Suriname	0.3	-	20.6	19.5	40.4	1.3
Trinidad y Tabago / <i>Trinidad and Tobago</i>	136.9	94.4	242.8	19.5	493.6	2.6
Uruguay	12.0	-	470.0	1 020.2	1 502.2	11.5
Venezuela	609.0	802.0	5 026.0	4 479.7	10 916.7	9.8
Total ^{a b}	888.5	832.5	28 826.9	12 450.0	42 827.7	4.2
Países exportadores de petróleo / <i>Oil exporting countries</i> ^c	676.4	802.0	12 843.6	6 829.0	21 151.0	5.3
Países no exportadores de petróleo / <i>Non-oil exporting countries</i> ^d	212.1	30.5	15 983.3	5 621.0	21 676.7	3.5

^a En los totales no se consideraron los países sobre los cuales no se contó con información.

^b Se refiere a los 17 países de habla hispana, más Brasil y Haití.

^c Se refiere a Bolivia, Ecuador, México, Perú y Venezuela.

^d Se refiere a Argentina, Brasil, Colombia, Costa Rica, Chile, El Salvador, Guatemala, Haití, Honduras, Nicaragua, Panamá, Paraguay, República Dominicana y Uruguay.

^a *The totals do not include countries for which information was unavailable.*

^b *Refers to the 17 Spanish-speaking countries plus Brazil and Haiti.*

^c *Refers to Bolivia, Ecuador, Mexico, Peru and Venezuela.*

^d *Refers to Argentina, Brazil, Colombia, Costa Rica, Chile, Dominican Republic, El Salvador, Guatemala, Haiti, Honduras, Nicaragua, Panama, Paraguay and Uruguay.*

V. FINANCIAMIENTO EXTERNO / *EXTERNAL FINANCING*

268. RESERVAS INTERNACIONALES (EXISTENCIAS) (continuación 2)
INTERNATIONAL RESERVES (STOCKS) (continued 2)

(Millones de dólares y meses de importaciones totales de bienes fob y servicios /
Millions of dollars and months of total imports of goods fob and services)

País / <i>Country</i>	1987					
	DEG	Posición de reserva en el FMI	Divisas	Oro	Total	Meses de importaciones <i>Months of imports</i>
	<i>SDRS</i>	<i>IMF reserve position</i>	<i>Foreign exchange</i>	<i>Gold</i>		
Argentina	0.0	-	1 617.0	2 115.5	3 732.5	3.5
Bahamas	0.4	15.2	154.5	-	170.1	0.9
Barbados	0.9	3.1	141.2	4.8	150.0	1.9
Bolivia	-	-	97.3	430.8	528.1	5.2
Brasil / <i>Brazil</i>	-	-	6 299.0	1 176.4	7 475.4	3.0
Colombia	162.0	-	2 924.0	329.2	3 415.2	5.3
Costa Rica	-	-	488.9	29.0	517.9	3.1
Chile	40.8	-	2 463.4	876.2	3 380.4	5.5
Ecuador	0.9	-	490.2	198.5	689.6	2.2
El Salvador	-	-	186.1	227.5	413.6	3.7
Guatemala	1.7	-	286.1	251.7	539.5	3.6
Guyana	-	-	8.4
Haití / <i>Haiti</i>	-	0.1	16.9	9.7	26.7	0.6
Honduras	-	-	106.0	9.7	115.7	1.0
Jamaica	1.4	-	172.9	-	174.3	1.1
México / <i>Mexico</i>	706.0	-	11 758.0	1 229.6	13 693.6	6.2
Nicaragua	-	-
Panamá / <i>Panama</i>	-	-	77.8
Paraguay	63.5	27.8	405.7	19.4	516.4	4.7
Perú / <i>Peru</i>	-	-	645.8	726.2	1 372.0	2.9
República Dominicana / <i>Dominican Republic</i>	-	-	182.2	9.7	191.9	1.0
Suriname	-	-	15.1	24.2	39.3	1.4
Trinidad y Tabago / <i>Trinidad and Tobago</i>	-	75.2	112.6	24.2	212.0	1.2
Uruguay	68.0	-	462.0	1 263.5	1 793.5	11.9
Venezuela	757.0	671.0	4 535.0	5 547.8	11 510.8	9.7
Total ^{a b}	1 799.9	698.9	33 041.4	14 450.4	49 912.8	4.7
Países exportadores de petróleo / <i>Oil exporting countries</i> ^c	1 463.9	671.0	17 526.3	8 132.9	27 794.1	6.6
Países no exportadores de petróleo / <i>Non-oil exporting countries</i> ^d	336.0	27.9	15 515.1	6 317.5	22 118.7	3.5

^a En los totales no se consideraron los países sobre los cuales no se contó con información.

^b Se refiere a los 17 países de habla hispana, más Brasil y Haití.

^c Se refiere a Bolivia, Ecuador, México, Perú y Venezuela.

^d Se refiere a Argentina, Brasil, Colombia, Costa Rica, Chile, El Salvador, Guatemala, Haití, Honduras, Nicaragua, Panamá, Paraguay, República Dominicana y Uruguay.

^a *The totals do not include countries for which information was unavailable.*

^b *Refers to the 17 Spanish-speaking countries plus Brazil and Haiti.*

^c *Refers to Bolivia, Ecuador, Mexico, Peru and Venezuela.*

^d *Refers to Argentina, Brazil, Colombia, Costa Rica, Chile, Dominican Republic, El Salvador, Guatemala, Haiti, Honduras, Nicaragua, Panama, Paraguay and Uruguay.*

V. FINANCIAMIENTO EXTERNO / *EXTERNAL FINANCING*

268. RESERVAS INTERNACIONALES (EXISTENCIAS) (continuación 3)
INTERNATIONAL RESERVES (STOCKS) (continued 3)

(Millones de dólares y meses de importaciones totales de bienes fob y servicios /
Millions of dollars and months of total imports of goods fob and services)

País / <i>Country</i>	1988					
	DEG	Posición de reserva en el FMI	Divisas	Oro	Total	Meses de importaciones <i>Months of imports</i>
	<i>SDRS</i>	<i>IMF reserve position</i>	<i>Foreign exchange</i>	<i>Gold</i>		
Argentina	0.0	-	3 363.0	1 794.0	5 157.0	4.8
Bahamas	0.5	12.2	159.4	-	172.1	1.2
Barbados	0.6	2.9	131.9	2.5	136.9	2.0
Bolivia	-	-	105.8	366.7	472.5	5.0
Brasil / <i>Brazil</i>	-	-	6 971.0	1 120.0	8 091.0	3.0
Colombia	154.0	-	3 094.0	452.1	3 700.1	5.4
Costa Rica	-	-	668.0	8.6	676.6	3.9
Chile	44.3	-	3 116.2	748.3	3 908.8	5.3
Ecuador	1.3	-	396.3	169.8	567.4	2.1
El Salvador	-	-	161.6	192.4	354.0	2.9
Guatemala	0.2	-	201.0	214.6	415.8	2.6
Guyana	-	-	4.0
Haití / <i>Haiti</i>	-	0.1	12.9	7.4	20.4	0.5
Honduras	-	-	50.0	6.6	56.6	0.5
Jamaica	-	-	147.2	-	147.2	0.8
México / <i>Mexico</i>	394.0	-	4 885.0	1 048.2	6 327.2	2.2
Nicaragua	-	-
Panamá / <i>Panama</i>	-	-	72.2
Paraguay	63.8	20.2	239.8	14.4	338.2	2.3
Perú / <i>Peru</i>	-	-	511.0	702.3	1 213.2	2.3
República Dominicana / <i>Dominican Republic</i>	-	-	254.0	7.4	261.4	1.4
Suriname	-	-	12.6	22.2	34.8	1.3
Trinidad y Tabago / <i>Trinidad and Tobago</i>	-	-	127.1	22.2	149.3	1.0
Uruguay	30.0	-	502.0	1 070.3	1 602.3	10.2
Venezuela	76.0	41.0	2 975.0	4 701.5	7 793.6	5.1
Total^{a b}	763.3	61.3	27 578.8	12 624.6	40 956.1	3.4
Países exportadores de petróleo / <i>Oil exporting countries^c</i>	471.3	41.0	8 873.1	6 988.5	16 373.9	3.2
Países no exportadores de petróleo / <i>Non-oil exporting countries^d</i>	292.0	20.3	18 705.7	5 636.1	24 582.2	3.7

^a En los totales no se consideraron los países sobre los cuales no se contó con información.

^b Se refiere a los 17 países de habla hispana, más Brasil y Haití.

^c Se refiere a Bolivia, Ecuador, México, Perú y Venezuela.

^d Se refiere a Argentina, Brasil, Colombia, Costa Rica, Chile, El Salvador, Guatemala, Haití, Honduras, Nicaragua, Panamá, Paraguay, República Dominicana y Uruguay.

^a *The total do not include countries for which information was unavailable.*

^b *Refers to the 17 Spanish-speaking countries plus Brazil and Haiti.*

^c *Refers to Bolivia, Ecuador, Mexico, Peru and Venezuela.*

^d *Refers to Argentina, Brazil, Colombia, Costa Rica, Chile, Dominican Republic, El Salvador, Guatemala, Haiti, Honduras, Nicaragua, Panama, Paraguay and Uruguay.*

V. FINANCIAMIENTO EXTERNO / *EXTERNAL FINANCING*

268. RESERVAS INTERNACIONALES (EXISTENCIAS) (continuación 4)

INTERNATIONAL RESERVES (STOCKS) (continued 4)

(Millones de dólares y meses de importaciones totales de bienes fob y servicios /
Millions of dollars and months of total imports of goods fob and services)

País / <i>Country</i>	1989					
	DEG	Posición de reserva en el FMI	Divisas	Oro	Total	Meses de importa- ciones
	<i>SDRS</i>	<i>IMF reserve position</i>	<i>Foreign exchange</i>	<i>Gold</i>		<i>Months of imports</i>
Argentina	-	-	1 463.0	1 753.6	3 216.6	2.9
Bahamas	0.2	11.4	135.3	-	146.9	0.9
Barbados	-	2.9	106.6	2.4	111.9	1.4
Bolivia	-	-	204.9	358.5	563.4	5.2
Brasil / <i>Brazil</i>	-	-	7 535.0	1 195.0	8 730.0	2.8
Colombia	150.0	-	3 466.0	246.2	3 862.2	5.3
Costa Rica	-	-	742.5	3.2	745.7	3.5
Chile	24.4	-	3 604.2	702.6	4 331.2	4.8
Ecuador	0.9	-	539.5	166.0	706.4	2.4
El Salvador	-	-	265.9	188.1	454.0	3.5
Guatemala	0.7	-	305.3	217.3	523.3	3.0
Guyana	-	-	13.4
Haití / <i>Haiti</i>	0.1	0.1	12.4	7.2	19.8	0.5
Honduras	-	-	21.1	6.4	27.5	0.3
Jamaica	-	-	107.5	-	107.5	0.5
México / <i>Mexico</i>	383.0	-	5 946.0	411.0	6 740.0	1.9
Nicaragua	-	-
Panamá / <i>Panama</i>	-	-	119.4
Paraguay	66.8	16.4	349.4	14.0	446.6	3.7
Perú / <i>Peru</i>	-	-	808.4	788.8	1 597.2	4.2
República Dominicana / <i>Dominican Republic</i>	-	-	164.0	7.2	171.2	0.8
Suriname	-	-	9.2	21.7	30.9	0.9
Trinidad y Tabago / <i>Trinidad and Tobago</i>	9.0	-	237.5	21.7	268.2	1.7
Uruguay	23.0	-	478.0	1 046.2	1 547.2	9.0
Venezuela	47.0	4.0	4 055.0	4 595.5	8 701.5	7.9
Total ^{a b}	695.9	20.5	30 080.0	11 706.8	42 383.8	3.3
Países exportadores de petróleo / <i>Oil exporting countries</i> ^c	430.9	4.0	11 553.8	6 319.8	18 308.5	3.4
Países no exportadores de petróleo / <i>Non-oil exporting countries</i> ^d	265.0	16.5	18 526.2	5 387.0	24 075.3	3.2

^a En los totales no se consideraron los países sobre los cuales no se contó con información.

^b Se refiere a los 17 países de habla hispana, más Brasil y Haití.

^c Se refiere a Bolivia, Ecuador, México, Perú y Venezuela.

^d Se refiere a Argentina, Brasil, Colombia, Costa Rica, Chile, El Salvador, Guatemala, Haití, Honduras, Nicaragua, Panamá, Paraguay, República Dominicana y Uruguay.

^a The totals do not include countries for which information was unavailable.

^b Refers to the 17 Spanish-speaking countries plus Brazil and Haiti.

^c Refers to Bolivia, Ecuador, Mexico, Peru and Venezuela.

^d Refers to Argentina, Brazil, Colombia, Chile, Costa Rica, Dominican Republic, El Salvador, Guatemala, Haiti, Honduras, Nicaragua, Panama, Paraguay and Uruguay.

V. FINANCIAMIENTO EXTERNO / *EXTERNAL FINANCING*

268. RESERVAS INTERNACIONALES (EXISTENCIAS) (continuación 5)
INTERNATIONAL RESERVES (STOCKS) (continued 5)

(Millones de dólares y meses de importaciones totales de bienes fob y servicios /
Millions of dollars and months of totals imports of goods fob and services)

País / <i>Country</i>	1990					
	DEG	Posición de reserva en el FMI	Divisas	Oro	Total	Meses de importaciones
	<i>SDRS</i>	<i>IMF reserve position</i>	<i>Foreign exchange</i>	<i>Gold</i>		<i>Months of imports</i>
Argentina	297.0	-	4 295.0	1 629.7	6 221.7	5.6
Bahamas	0.5	11.2	146.4	-	158.1	0.9
Barbados	0.0	3.1	114.4	-	117.5	1.6
Bolivia	1.0	-	165.8	344.2	511.0	4.5
Brasil / <i>Brazil</i>	11.0	-	7 430.0	1 759.5	9 200.5	2.7
Colombia	163.0	-	4 049.0	241.0	4 453.0	5.6
Costa Rica	1.6	-	519.0	4.2	524.8	2.7
Chile	1.0	-	6 067.5	715.3	6 783.8	7.1
Ecuador	14.7	-	823.8	170.6	1 009.1	3.4
El Salvador	-	-	414.8	180.6	595.4	4.4
Guatemala	-	-	282.0	79.7	361.7	2.1
Guyana	2.1	-	26.6	-	28.7	...
Haití / <i>Haiti</i>	-	0.1	3.1	6.9	10.1	0.3
Honduras	-	-	40.4	6.2	46.6	0.4
Jamaica	0.5	-	167.7	-	168.2	0.7
México / <i>Mexico</i>	417.0	-	9 446.0	353.8	10 216.8	2.4
Nicaragua	-	-
Panamá / <i>Panama</i>	27.6	-	315.9	-
Paraguay	78.2	15.7	576.6	13.5	684.0	4.0
Perú / <i>Peru</i>	-	-	1 039.8	850.9	1 890.7	4.1
República Dominicana / <i>Dominican Republic</i>	-	-	61.6	6.9	68.5	0.3
Suriname	-	-	21.1	20.8	41.9	1.0
Trinidad y Tabago / <i>Trinidad and Tobago</i>	1.1	-	490.9	20.8	512.8	3.3
Uruguay	11.0	-	533.0	922.0	1 466.0	7.8
Venezuela	10.0	-	8 311.0	4 412.1	12 733.1	11.8
Total ^{a b}	1 033.1	15.8	44 374.3	11 697.1	56 776.8	4.0
Países exportadores de petróleo / <i>Oil exporting countries</i> ^c	442.7	-	19 786.4	6 131.6	26 360.7	4.2
Países no exportadores de petróleo / <i>Non-oil exporting countries</i> ^d	590.4	15.8	24 587.9	5 565.5	30 416.1	3.8

^a En los totales no se consideraron los países sobre los cuales no se contó con información.

^b Se refiere a los 17 países de habla hispana, más Brasil y Haití.

^c Se refiere a Bolivia, Ecuador, México, Perú y Venezuela.

^d Se refiere a Argentina, Brasil, Colombia, Costa Rica, Chile, El Salvador, Guatemala, Haití, Honduras, Nicaragua, Panamá, Paraguay, República Dominicana y Uruguay.

^a *The totals do not include countries for which information was unavailable.*

^b *Refers to the Spanish-speaking countries plus Brazil and Haiti.*

^c *Refers to Bolivia, Ecuador, Mexico, Peru, and Venezuela.*

^d *Refers to Argentina, Brazil, Colombia, Chile, Costa Rica, Dominican Republic, El Salvador, Guatemala, Haiti, Honduras, Nicaragua, Panama, Paraguay and Uruguay.*

V. FINANCIAMIENTO EXTERNO / *EXTERNAL FINANCING*

268. RESERVAS INTERNACIONALES (EXISTENCIAS) (continuación 6)

INTERNATIONAL RESERVES (STOCKS) (continued 6)

(Millones de dólares y meses de importaciones totales de bienes fob y servicios /
Millions of dollars and months of totals imports of goods fob and services)

País / Country	1991					
	DEG	Posición de reserva en el FMI	Divisas	Oro	Total	Meses de importaciones
	<i>SDRS</i>	<i>IMF reserve position</i>	<i>Foreign exchange</i>	<i>Gold</i>		<i>Months of imports</i>
Argentina	193.0	-	6 594.0	1 457.8	8 244.8	5.6
Bahamas	0.2	10.2	170.9	-	181.3	1.1
Barbados	0.7	-	86.5	-	87.2	1.2
Bolivia	0.1	-	106.3	316.1	422.5	3.7
Brasil / <i>Brazil</i>	13.0	-	8 020.0	714.3	8 747.3	2.7
Colombia	163.0	-	5 866.0	305.1	6 334.1	8.4
Costa Rica	0.3	-	919.5	11.3	931.1	4.5
Chile	0.8	-	7 040.5	658.8	7 700.1	7.8
Ecuador	41.4	-	882.9	156.6	1 080.9	3.2
El Salvador	-	-	287.2	165.8	453.0	3.1
Guatemala	-	-	807.3	94.8	902.1	4.9
Guyana	1.4	-	123.0
Haití / <i>Haiti</i>	-	0.1	17.2	6.4	23.7	0.6
Honduras	-	-	104.9	7.4	112.3	1.0
Jamaica	0.1	-	106.0	-	106.1	0.5
México / <i>Mexico</i>	586.0	-	17 140.0	326.4	18 052.4	3.7
Nicaragua	-	-
Panamá / <i>Panama</i>	11.6	-	487.4
Paraguay	84.1	15.8	862.3	12.4	974.6	5.1
Perú / <i>Peru</i>	-	-	2 443.0	647.4	3 090.4	6.0
República Dominicana / <i>Dominican Republic</i>	0.1	-	441.8	6.4	448.3	2.2
Suriname	-	-	-	19.1	19.1	...
Trinidad y Tabago / <i>Trinidad and Tobago</i>	2.1	-	336.5	19.1	357.7	1.9
Uruguay	5.0	-	341.0	800.2	1 146.2	5.9
Venezuela	269.0	-	10 397.0	4 052.3	14 718.3	10.8
Total^{a,b}	1 367.4	15.9	62 758.3	9 739.5	73 382.1	4.7
Países exportadores de petróleo / <i>Oil exporting countries^c</i>	896.5	-	30 969.2	5 498.8	37 364.5	5.1
Países no exportadores de petróleo / <i>Non-oil exporting countries^d</i>	470.9	15.9	31 789.1	4 240.7	36 017.6	4.3

^a En los totales no se consideraron los países sobre los cuales no se contó con información.

^b Se refiere a los 17 países de habla hispana, más Brasil y Haití.

^c Se refiere a Bolivia, Ecuador, México, Perú y Venezuela.

^d Se refiere a Argentina, Brasil, Colombia, Costa Rica, Chile, El Salvador, Guatemala, Haití, Honduras, Nicaragua, Panamá, Paraguay, República Dominicana y Uruguay.

^a *The totals do not include countries for which information was unavailable.*

^b *Refers to the Spanish-speaking countries plus Brazil and Haiti.*

^c *Refers to Bolivia, Ecuador, Mexico, Peru and Venezuela.*

^d *Refers to Argentina, Brazil, Colombia, Chile, Costa Rica, Dominican Republic, El Salvador, Guatemala, Haiti, Honduras, Nicaragua, Panama, Paraguay and Uruguay.*

V. FINANCIAMIENTO EXTERNO / *EXTERNAL FINANCING*

268. RESERVAS INTERNACIONALES (EXISTENCIAS) (conclusión)
INTERNATIONAL RESERVES (STOCKS) (concluded)

(Millones de dólares y meses de importaciones totales de bienes fob y servicios /
Millions of dollars and months of totals imports of goods fob and services)

País / <i>Country</i>	1992					Meses de importaciones <i>Months of imports</i>
	DEG	Posición de reserva en el FMI	Divisas	Oro	Total	
	<i>SDRS</i>	<i>IMF reserve position</i>	<i>Foreign exchange</i>	<i>Gold</i>		
Argentina	375.0	-	6 594.0	1 547.3	8 426.3	4.3
Bahamas	0.2	11.0	169.3	-	180.5	...
Barbados	0.2	-	139.8	-	140.0	...
Bolivia	0.1	8.9	181.2	297.9	488.1	3.8
Brasil / <i>Brazil</i>	1.0	-	22 520.0	743.1	23 264.1	7.7
Colombia	58.0	95.0	7 236.0	161.3	7 550.3	8.7
Costa Rica	0.2	12.0	1 006.4	13.3	1 031.9	3.9
Chile	0.6	-	9 167.0	622.2	9 789.8	8.4
Ecuador	0.1	23.6	844.5	147.6	1 015.8	3.3
El Salvador	-	-	422.1	156.3	578.4	3.3
Guatemala	15.6	-	749.6	40.7	805.9	3.2
Guyana	0.3	-	187.8	-	188.1	...
Haití / <i>Haiti</i>	-	0.1	17.2
Honduras	0.2	-	197.3	7.0	204.5	1.6
Jamaica	0.1	-	106.0	-	106.1	...
México / <i>Mexico</i>	548.0	-	18 394.0	229.3	19 171.3	3.3
Nicaragua	0.8	-
Panamá / <i>Panama</i>	4.6	16.3	483.5	-	504.4	0.8
Paraguay	85.4	23.3	452.8	11.7	573.2	3.1
Perú / <i>Peru</i>	-	-	2 849.0	607.2	3 456.2	6.1
República Dominicana / <i>Dominican Republic</i>	0.1	-	499.7	6.0	505.8	2.0
Suriname	-	-	-	18.0	18.0	...
Trinidad y Tabago / <i>Trinidad and Tobago</i>	0.3	-	171.9	18.0	190.2	...
Uruguay	-	21.0	509.0	675.8	1 205.8	5.2
Venezuela	75.0	199.0	9 288.0	3 819.0	13 381.0	7.9
Total^{a b}	1 164.7	399.2	81 411.3	8 995.7	91 952.8	5.2
Países exportadores de petróleo / <i>Oil exporting countries^c</i>	623.2	231.5	31 556.7	5 101.0	37 512.4	4.4
Países no exportadores de petróleo / <i>Non-oil exporting countries^d</i>	541.5	167.7	49 854.6	3 894.7	54 440.4	5.9

^a En los totales no se consideraron los países sobre los cuales no se contó con información.

^b Se refiere a los 17 países de habla hispana, más Brasil y Haití.

^c Se refiere a Bolivia, Ecuador, México, Perú y Venezuela.

^d Se refiere a Argentina, Brasil, Colombia, Costa Rica, Chile, El Salvador, Guatemala, Haití, Honduras, Nicaragua, Panamá, Paraguay, República Dominicana y Uruguay.

^a *The totals do not include countries for which information was unavailable.*

^b *Refers to the Spanish-speaking countries plus Brazil and Haiti.*

^c *Refers to Bolivia, Ecuador, Mexico, Peru and Venezuela.*

^d *Refers to Argentina, Brazil, Colombia, Chile, Costa Rica, Dominican Republic, El Salvador, Guatemala, Haiti, Honduras, Nicaragua, Panama, Paraguay and Uruguay.*

VI. ENDEUDAMIENTO EXTERNO / *EXTERNAL INDEBTEDNESS*
269. DEUDA EXTERNA TOTAL DESEMBOLSADA ^a
TOTAL DISBURSED EXTERNAL DEBT ^a

 (Saldo a fines de año en millones de dólares / *Balance at years end in millions of dollars*)

País	1980	1982	1985	1986	1987
Argentina	27 162	43 634	49 326	51 422	58 324
Bolivia ^c	2 340	2 803	3 294	3 536	4 162
Brasil	70 565	92 812	105 126	111 045	121 174
Colombia	6 805	10 269	14 063	15 950	17 047
Costa Rica	2 209	3 188	4 140	4 079	4 384
Chile	11 207	17 159	20 403	20 829	20 660
Ecuador	4 167	5 365	8 110	9 063	10 320
El Salvador	1 176	1 710	1 980	1 928	1 880
Guatemala	1 053	1 839	2 694	2 674	2 700
Haití ^c	290	410	600	696	752
Honduras	1 388	1 986	3 034	3 366	3 773
México	50 700	87 600	97 800	100 500	102 400
Nicaragua ^c	1 825	3 139	4 936	5 760	6 270
Panamá ^c	3 835	3 731
Paraguay	861	1 203	1 772	1 855	2 043
Perú	9 595	11 465	13 721	14 477	15 373
República Dominicana	2 173	2 966	3 720	3 812	3 899
Uruguay	2 138	4 238	4 900	5 238	5 888
Venezuela ^d	29 608	32 050	34 302	33 838	34 833
Total	228 236	327 759	378 680	393 903	419 613
Países exportadores de petróleo ^e	96 410	139 283	157 227	161 414	167 088
Países no exportadores de petróleo	131 826	188 476	221 453	232 489	252 525

^a Incluye la deuda con el Fondo Monetario Internacional.

^b Cifras preliminares.

^c Deuda pública.

^d Deuda total de acuerdo con cifras oficiales y de organismos financieros internacionales.

^e Se refiere a Bolivia, Ecuador, México, Perú y Venezuela.

^f Las cifras de la deuda privada han sido ajustadas teniendo en cuenta el proceso de privatización y eliminación del sistema de control de cambios.

1988	1989	1990	1991	1992 ^b	Country
58 473	63 314	60 973	63 700	65 000	<i>Argentina</i>
4 066	3 492	3 779	3 628	3 774	<i>Bolivia^c</i>
113 469	115 096	122 200	123 910	130 200	<i>Brazil</i>
17 359	17 007	17 556	16 975	16 779	<i>Colombia</i>
4 470	4 488	3 930	4 016	4 022	<i>Costa Rica</i>
18 960	17 520	18 576	17 371	18 926	<i>Chile</i>
10 581	11 322	11 856	12 271	12 122	<i>Ecuador</i>
1 913	2 169	2 226	2 216	2 338 ^c	<i>El Salvador</i>
2 599	2 731	2 602	2 561	2 582	<i>Guatemala</i>
778	803	861	826	845	<i>Haiti^c</i>
3 810	3 374	3 546	3 174	3 538	<i>Honduras</i>
100 900	95 100	101 900	114 900 ^f	114 000 ^f	<i>Mexico</i>
7 220	9 741	10 504	10 212	10 806	<i>Nicaragua^c</i>
3 771	3 814	3 714	3 699	3 548	<i>Panama^c</i>
2 002	2 027	1 695	1 666	1 279	<i>Paraguay</i>
16 493	18 536	19 762	20 735	21 333	<i>Peru</i>
3 883	4 090	4 482	4 572	4 426	<i>Dominican Republic</i>
6 330	6 994	7 383	7 166	7 697	<i>Uruguay</i>
34 684	33 195	33 092	34 036	36 000	<i>Venezuela^d</i>
407 761	414 813	430 637	447 634	459 215	Total
166 724	161 645	170 389	185 570	187 229	<i>Oil exporting countries^e</i>
241 037	253 168	260 248	262 064	271 986	<i>Non-oil exporting countries</i>

^a Includes debt owed to the International Monetary Fund.

^b Preliminary figures.

^c Public sector debt.

^d Total debt according to figures supplied by official sources and by international financial institutions.

^e Refers to Bolivia, Ecuador, Mexico, Peru and Venezuela.

^f Figures for the private-sector debt have been adjusted in the light of the privatization process and the elimination of the exchange-control system.

VII. COMERCIO EXTERIOR / *EXTERNAL TRADE*

270. INDICES DE QUANTUM DE LAS EXPORTACIONES DE BIENES ^a
INDEXES OF VOLUME OF EXPORTS OF GOODS ^a

(Año base 1980 = 100 / *Base year 1980 = 100*)

País	1970	1980	1982	1985	1986	1987
Argentina	81.0	100.0	115.3	143.6	125.4	120.1
Barbados	54.7	100.0	131.9
Bolivia	118.2	100.0	89.0	68.8	68.8	68.0
Brasil	45.4	100.0	114.5	163.0	140.5	168.4
Colombia	69.9	100.0	84.8	103.7	128.2	168.9
Costa Rica	69.1	100.0	102.3	112.8	114.2	137.9
Chile	49.2	100.0	109.1	136.3	145.1	157.7
Ecuador	25.6	100.0	100.7	145.9	154.9	140.2
El Salvador	64.0	100.0	65.5	71.6	56.7	64.3
Guatemala	53.7	100.0	89.1	88.3	72.7	76.1
Guyana	126.6	100.0	61.3
Haití	52.2	100.0	108.9	123.2	88.6	88.0
Honduras	67.2	100.0	85.0	104.2	101.4	103.3
Jamaica	119.8	100.0
México	38.0	100.0	152.9	180.4	183.9	205.8
Nicaragua	111.7	100.0	102.3	76.3	62.3	68.9
Panamá	14.3	100.0	121.4	85.6	88.8	90.4
Paraguay	49.4	100.0	106.1	133.7	169.6	164.6
Perú	79.5	100.0	105.8	99.5	91.4	86.2
República Dominicana	62.0	100.0	85.7	94.4	90.4	94.2
Suriname	85.4	100.0
Trinidad y Tabago	126.6	100.0	86.0	89.4
Uruguay	59.0	100.0	129.0	103.3	129.6	125.8
Venezuela	182.1	100.0	85.2	80.8	97.6	94.6
Total ^b	80.5	100.0	110.8	130.6	129.4	140.8
Países exportadores de petróleo ^c	102.2	100.0	113.2	123.0	131.7	137.1
Países no exportadores de petróleo ^d	55.4	100.0	108.7	137.4	127.4	144.2

^a Según valores del Balance de pagos.

^b Se refiere a los 17 países de habla hispana más Brasil y Haití.

^c Se refiere a Bolivia, Ecuador, México, Perú y Venezuela.

^d Se refiere a Argentina, Brasil, Colombia, Costa Rica, Chile, El Salvador, Guatemala, Haití, Honduras, Nicaragua, Panamá, Paraguay, República Dominicana y Uruguay.

1988	1989	1990	1991	1992	Country
150.6	145.9	196.2	194.2	198.4	<i>Argentina</i>
...	<i>Barbados</i>
75.0	90.3	109.1	111.6	99.2	<i>Bolivia</i>
189.6	195.6	181.1	178.5	211.2	<i>Brazil</i>
152.5	170.2	201.8	221.6	223.3	<i>Colombia</i>
143.7	163.7	175.3	185.0	225.2	<i>Costa Rica</i>
166.2	187.1	196.0	210.1	239.8	<i>Chile</i>
168.7	165.9	185.0	202.0	217.4	<i>Ecuador</i>
57.5	44.9	72.7	72.4	79.5	<i>El Salvador</i>
78.7	83.9	93.0	89.6	99.5	<i>Guatemala</i>
...	<i>Guyana</i>
82.6	73.0	81.4	81.3	39.6	<i>Haiti</i>
102.1	107.4	109.0	103.0	113.3	<i>Honduras</i>
...	<i>Jamaica</i>
219.9	223.1	233.2	252.0	256.9	<i>Mexico</i>
54.0	75.4	80.9	69.1	58.5	<i>Nicaragua</i>
80.0	84.8	93.3	115.4	141.0	<i>Panama</i>
213.5	277.8	335.2	273.9	275.8	<i>Paraguay</i>
72.9	92.8	73.0	72.3	76.7	<i>Peru</i>
103.0	97.4	90.7	84.4	77.6	<i>Dominican Republic</i>
...	<i>Suriname</i>
...	<i>Trinidad and Tobago</i>
136.2	144.6	159.0	151.9	162.0	<i>Uruguay</i>
105.8	108.6	124.2	130.5	126.1	<i>Venezuela</i>
153.4	159.1	168.5	174.6	185.8	Total^b
148.0	152.5	163.1	173.9	174.7	<i>Oil exporting countries^c</i>
158.2	165.0	93.4	104.0	126.1	<i>Non-oil exporting countries^d</i>

^a According to Balance of payments values.

^b Refers to the 17 Spanish-speaking countries plus Brazil and Haiti.

^c Refers to Bolivia, Ecuador, Mexico, Peru and Venezuela.

^d Refers to Argentina, Brazil, Chile, Colombia, Costa Rica, Dominican Republic, El Salvador, Guatemala, Haiti, Honduras, Nicaragua, Panama, Paraguay and Uruguay.

VII. COMERCIO EXTERIOR / *EXTERNAL TRADE*

271. INDICES DEL VALOR UNITARIO DE LAS EXPORTACIONES DE BIENES FOB ^a
INDEXES OF UNITS VALUE OF EXPORTS OF GOODS, FOB ^a

(Año base 1980 = 100 / *Base year 1980 = 100*)

País	1970	1980	1982	1985	1986	1987
Argentina	27.3	100.0	82.4	72.9	68.1	66.0
Barbados	36.1	100.0	87.3
Bolivia	17.1	100.0	98.7	96.1	84.1	81.0
Brasil	30.0	100.0	87.5	78.1	79.0	77.3
Colombia	28.3	100.0	92.1	88.3	104.3	84.1
Costa Rica	33.4	100.0	84.9	83.2	94.9	80.2
Chile	48.1	100.0	72.2	59.3	61.4	70.4
Ecuador	36.4	100.0	91.7	79.0	56.0	57.2
El Salvador	34.3	100.0	99.4	88.2	127.6	85.3
Guatemala	36.4	100.0	86.4	79.0	94.5	84.5
Guyana	26.2	100.0	101.3
Haití	34.7	100.0	75.4	83.9	99.8	110.7
Honduras	31.2	100.0	93.6	89.8	103.7	93.6
Jamaica	29.6	100.0
México	22.9	100.0	89.5	77.4	56.2	64.7
Nicaragua	35.5	100.0	88.1	88.8	91.8	95.1
Panamá	40.2	100.0	87.6	101.7	117.5	121.6
Paraguay	33.0	100.0	93.3	87.0	84.8	90.7
Perú	33.2	100.0	79.5	76.4	70.7	78.8
República Dominicana	35.9	100.0	93.1	81.3	83.0	78.5
Suriname	31.1	100.0
Trinidad y Tabago	7.0	100.0	102.0	92.9
Uruguay	35.9	100.0	92.0	78.1	79.3	88.8
Venezuela	7.5	100.0	100.6	92.8	45.9	57.9
Total ^b	19.1	100.0	89.1	79.5	67.6	71.1
Países exportadores de petróleo ^c	12.6	100.0	92.7	82.3	54.0	63.1
Países no exportadores de petróleo ^d	31.7	100.0	85.7	77.2	80.3	78.0

^a Según valores del Balance de pagos.

^b Se refiere a los 17 países de habla hispana más Brasil y Haití.

^c Se refiere a Bolivia, Ecuador, México, Perú y Venezuela.

^d Se refiere a Argentina, Brasil, Colombia, Costa Rica, Chile, El Salvador, Guatemala, Haití, Honduras, Nicaragua, Panamá, Paraguay, República Dominicana y Uruguay.

1988	1989	1990	1991	1992	Country
75.6	81.8	78.5	76.9	76.9	<i>Argentina</i>
...	<i>Barbados</i>
76.8	85.0	80.8	72.3	65.1	<i>Bolivia</i>
88.5	87.3	86.2	88.0	84.9	<i>Brazil</i>
87.9	88.9	88.0	85.0	81.6	<i>Colombia</i>
82.1	81.4	77.2	80.9	76.0	<i>Costa Rica</i>
90.2	91.8	90.1	90.3	88.5	<i>Chile</i>
51.8	56.3	58.2	56.0	54.9	<i>Ecuador</i>
98.8	103.1	74.2	75.5	68.7	<i>El Salvador</i>
89.7	88.3	85.7	90.3	84.9	<i>Guatemala</i>
...	<i>Guyana</i>
101.2	94.1	91.3	92.8	85.4	<i>Haiti</i>
101.5	98.9	95.7	95.6	87.5	<i>Honduras</i>
...	<i>Jamaica</i>
60.3	65.8	74.2	68.7	69.0	<i>Mexico</i>
96.9	93.9	91.2	86.1	82.6	<i>Nicaragua</i>
129.3	139.5	156.8	158.4	156.8	<i>Panama</i>
101.9	106.1	103.0	101.9	93.7	<i>Paraguay</i>
94.3	96.0	113.0	117.5	116.0	<i>Peru</i>
89.8	98.7	84.2	81.1	75.8	<i>Dominican Republic</i>
...	<i>Suriname</i>
...	<i>Trinidad and Tobago</i>
97.4	104.5	100.6	99.8	99.3	<i>Uruguay</i>
50.0	62.4	73.7	60.2	58.1	<i>Venezuela</i>
74.4	78.8	81.6	78.2	77.3	Total^b
58.1	66.0	74.7	66.9	66.3	<i>Oil exporting countries^c</i>
88.1	89.3	87.5	88.3	86.1	<i>Non-oil exporting countries^d</i>

^a According to Balance of payments values.

^b Refers to the 17 Spanish-speaking countries plus Brazil and Haiti.

^c Refers to Bolivia, Ecuador, Mexico, Peru and Venezuela.

^d Refers to Argentina, Brazil, Chile, Colombia, Costa Rica, Dominican Republic, El Salvador, Guatemala, Haiti, Honduras, Nicaragua, Panama, Paraguay and Uruguay.

VII. COMERCIO EXTERIOR / *EXTERNAL TRADE*

272. INDICES DE LA RELACION DE PRECIOS DEL INTERCAMBIO DE BIENES FOB/CIF ^a
INDEXES OF MERCHANDISE TERMS OF TRADE FOB/CIF ^a

(Año base 1980 = 100 / *Base year 1980 = 100*)

País	1970	1980	1982	1985	1986	1987
Argentina	90.1	100.0	84.9	80.0	72.4	62.9
Barbados	98.9	100.0	84.9
Bolivia	43.2	100.0	92.8	96.9	88.2	85.4
Brasil	131.6	100.0	79.8	82.6	95.9	85.5
Colombia	84.0	100.0	86.6	90.3	116.3	89.6
Costa Rica	96.5	100.0	82.7	84.9	101.9	83.8
Chile	178.8	100.0	75.3	71.1	74.8	79.8
Ecuador	111.7	100.0	97.9	93.4	69.9	69.2
El Salvador	99.1	100.0	81.9	76.4	106.6	69.8
Guatemala	100.8	100.0	81.7	78.2	101.1	87.0
Guyana	87.3	100.0	101.4
Haití	101.8	100.0	72.5	81.9	94.2	101.5
Honduras	102.0	100.0	91.1	80.3	98.5	83.1
Jamaica	117.0	100.0
México	68.8	100.0	86.6	86.0	63.9	71.5
Nicaragua	105.7	100.0	85.1	93.6	99.8	96.8
Panamá	154.0	100.0	90.9	106.9	114.2	109.8
Paraguay	121.3	100.0	92.0	113.3	111.0	111.3
Perú	108.9	100.0	79.6	90.1	78.3	83.0
República Dominicana	110.5	100.0	87.9	78.2	83.1	75.5
Suriname	106.5	100.0
Trinidad y Tabago	20.8	100.0	97.2	93.5
Uruguay	178.6	100.0	91.4	87.3	100.4	103.9
Venezuela	21.0	100.0	94.4	106.8	51.9	62.9
Total ^b	64.7	100.0	85.5	86.6	76.7	76.1
Países exportadores de petróleo ^c	37.4	100.0	89.5	93.0	61.3	69.4
Países no exportadores de petróleo ^d	116.4	100.0	81.9	81.7	91.0	81.8

^a Según valores del Balance de pagos.

^b Se refiere a los 17 países de habla hispana más Brasil y Haití.

^c Se refiere a Bolivia, Ecuador, México, Perú y Venezuela.

^d Se refiere a Argentina, Brasil, Colombia, Costa Rica, Chile, El Salvador, Guatemala, Haití, Honduras, Nicaragua, Panamá, Paraguay, República Dominicana y Uruguay.

1988	1989	1990	1991	1992	Country
66.0	67.5	64.9	57.6	56.4	<i>Argentina</i>
...	<i>Barbados</i>
75.5	75.9	65.4	69.7	61.8	<i>Bolivia</i>
94.9	87.2	82.1	89.7	85.6	<i>Brazil</i>
89.0	85.4	80.1	75.7	71.6	<i>Colombia</i>
83.9	79.8	70.1	69.6	65.1	<i>Costa Rica</i>
96.4	92.2	84.1	85.3	82.4	<i>Chile</i>
58.3	60.8	62.2	55.8	53.9	<i>Ecuador</i>
75.1	65.7	55.3	53.2	48.2	<i>El Salvador</i>
88.4	89.4	89.6	84.1	78.7	<i>Guatemala</i>
...	<i>Guyana</i>
91.7	82.9	76.7	80.5	73.4	<i>Haiti</i>
97.2	99.2	89.1	91.0	82.9	<i>Honduras</i>
...	<i>Jamaica</i>
62.0	65.5	70.0	61.8	61.7	<i>Mexico</i>
97.2	101.3	91.0	83.8	79.0	<i>Nicaragua</i>
109.5	112.5	123.5	122.0	119.1	<i>Panama</i>
117.5	123.8	124.4	119.9	108.7	<i>Paraguay</i>
96.4	91.7	95.6	90.1	88.5	<i>Peru</i>
85.1	89.1	72.6	70.0	65.1	<i>Dominican Republic</i>
...	<i>Suriname</i>
...	<i>Trinidad and Tobago</i>
110.6	111.2	99.4	97.4	96.9	<i>Uruguay</i>
51.2	62.2	72.6	57.2	54.6	<i>Venezuela</i>
75.8	76.9	76.4	71.5	69.1	Total^b
59.9	65.7	70.6	60.6	59.5	<i>Oil exporting countries^c</i>
88.8	85.9	81.1	81.6	76.8	<i>Non-oil exporting countries^d</i>

^a According to Balance of payments values.

^b Refers to the 17 Spanish-speaking countries plus Brazil and Haiti.

^c Refers to Bolivia, Ecuador, Mexico, Peru and Venezuela.

^d Refers to Argentina, Brazil, Chile, Colombia, Costa Rica, Dominican Republic, El Salvador, Guatemala, Haiti, Honduras, Nicaragua, Panama, Paraguay and Uruguay.

VII. COMERCIO EXTERIOR / *EXTERNAL TRADE*

273. INDICES DE QUANTUM DE LAS IMPORTACIONES DE BIENES FOB ^a
INDEXES OF VOLUME OF IMPORTS OF GOODS, FOB ^a

(Año base 1980 = 100 / *Base year 1980 = 100*)

País	1970	1980	1982	1985	1986	1987
Argentina	53.7	100.0	53.6	41.7	50.3	54.8
Barbados	61.4	100.0	103.2
Bolivia	59.5	100.0	82.3	86.8	117.1	127.8
Brasil	49.1	100.0	77.1	61.3	75.9	73.8
Colombia	56.3	100.0	118.1	89.5	91.4	97.0
Costa Rica	61.0	100.0	57.6	77.0	85.1	98.8
Chile	60.4	100.0	70.4	65.3	71.0	84.6
Ecuador	35.1	100.0	105.6	87.8	94.9	114.5
El Salvador	63.6	100.0	73.3	88.0	85.4	87.2
Guatemala	50.6	100.0	83.1	74.7	66.1	96.6
Guyana	106.3	100.0	66.6
Haití	39.7	100.0	92.4	112.9	94.0	94.6
Honduras	71.2	100.0	70.1	85.7	90.3	83.4
Jamaica	180.8	100.0
México	35.8	100.0	74.3	79.0	70.0	72.9
Nicaragua	67.0	100.0	87.7	107.9	95.8	97.3
Panamá	43.8	100.0	107.9	97.9	96.3	93.7
Paraguay	43.1	100.0	105.2	136.5	180.1	179.1
Perú	76.3	100.0	121.7	70.8	95.4	111.7
República Dominicana	57.6	100.0	78.8	83.6	91.5	104.4
Suriname	80.6	100.0
Trinidad y Tabago	47.0	100.0	134.0	79.5
Uruguay	64.9	100.0	62.2	45.9	63.5	77.6
Venezuela	44.6	100.0	117.9	82.2	85.1	92.3
Total ^b	48.8	100.0	83.6	71.6	76.9	81.6
Países exportadores de petróleo ^c	42.4	100.0	93.8	80.0	79.1	85.7
Países no exportadores de petróleo ^d	53.1	100.0	77.0	66.2	75.4	78.9

^a Según valores del Balance de pagos.

^b Se refiere a los 17 países de habla hispana mas Brasil y Haití.

^c Se refiere a Bolivia, Ecuador, México, Perú y Venezuela.

^d Se refiere a Argentina, Brasil, Colombia, Costa Rica, Chile, El Salvador, Guatemala, Haití, Honduras, Nicaragua, Panamá, Paraguay, República Dominicana y Uruguay.

1988	1989	1990	1991	1992	Country
46.2	34.4	33.3	61.6	108.9	<i>Argentina</i>
...	<i>Barbados</i>
109.3	122.3	117.4	146.3	182.7	<i>Bolivia</i>
69.6	81.1	87.5	95.8	92.8	<i>Brazil</i>
109.7	104.8	111.0	96.8	126.3	<i>Colombia</i>
99.5	117.5	124.1	111.0	144.2	<i>Costa Rica</i>
96.6	122.6	122.7	130.2	161.0	<i>Chile</i>
82.6	84.4	84.9	101.8	92.7	<i>Ecuador</i>
83.4	78.1	100.3	104.4	128.0	<i>El Salvador</i>
98.8	107.2	106.6	111.2	152.8	<i>Guatemala</i>
...	<i>Guyana</i>
86.7	77.5	69.8	87.2	56.7	<i>Haiti</i>
96.4	104.9	92.4	95.3	102.3	<i>Honduras</i>
...	<i>Jamaica</i>
104.9	125.9	159.7	185.7	232.4	<i>Mexico</i>
94.2	77.3	74.4	86.3	93.8	<i>Nicaragua</i>
72.4	84.0	101.5	129.3	151.4	<i>Panama</i>
189.3	189.1	315.2	312.6	282.8	<i>Paraguay</i>
95.4	73.1	82.1	89.9	103.8	<i>Peru</i>
104.5	121.9	106.0	102.5	129.0	<i>Dominican Republic</i>
...	<i>Suriname</i>
...	<i>Trinidad and Tobago</i>
78.0	74.6	77.1	92.3	116.2	<i>Uruguay</i>
118.8	68.9	64.6	93.6	112.5	<i>Venezuela</i>
88.8	90.5	100.5	116.4	139.1	Total^b
107.0	101.3	118.6	143.4	175.1	<i>Oil exporting countries^c</i>
77.0	83.4	88.8	98.7	115.7	<i>Non-oil exporting countries^d</i>

^a According to Balance of payments values.

^b Refers to the 17 Spanish-speaking countries plus Brazil and Haiti.

^c Refers to Bolivia, Ecuador, Mexico, Peru and Venezuela.

^d Refers to Argentina, Brasil, Chile, Colombia, Costa Rica, Dominican Republic, El Salvador, Guatemala, Haiti, Honduras, Nicaragua, Panama, Paraguay and Uruguay.

VII. COMERCIO EXTERIOR / *EXTERNAL TRADE*

274. INDICES DE VALOR UNITARIO DE LAS IMPORTACIONES DE BIENES FOB ^a
INDEXES OF UNIT VALUE OF IMPORTS OF GOODS, FOB ^a

(Año base 1980 = 100 / *Base year 1980 = 100*)

País	1970	1980	1982	1985	1986	1987
Argentina	29.7	100.0	96.5	89.8	93.3	103.7
Barbados	36.2	100.0	102.1
Bolivia	39.5	100.0	105.0	92.8	88.7	88.1
Brasil	22.3	100.0	109.5	93.6	80.7	88.8
Colombia	33.3	100.0	105.9	95.8	87.1	91.3
Costa Rica	34.2	100.0	101.6	94.5	89.3	91.6
Chile	26.3	100.0	94.7	81.7	79.8	86.4
Ecuador	31.8	100.0	92.4	81.9	77.2	80.0
El Salvador	34.1	100.0	121.7	113.4	117.8	120.0
Guatemala	35.8	100.0	104.9	97.9	89.9	93.8
Guyana	29.2	100.0	98.8
Haití	33.1	100.0	102.4	95.8	101.1	103.1
Honduras	29.9	100.0	101.7	109.1	102.1	109.5
Jamaica	23.9	100.0
México	33.0	100.0	102.8	88.5	86.4	88.8
Nicaragua	33.2	100.0	102.8	91.7	88.1	94.0
Panamá	25.2	100.0	94.2	93.1	100.8	109.0
Paraguay	26.3	100.0	100.1	71.5	71.1	76.0
Perú	29.7	100.0	98.9	82.5	88.0	92.2
República Dominicana	31.8	100.0	105.0	101.3	97.2	100.3
Suriname	28.4	100.0
Trinidad y Tabago	32.9	100.0	103.7	95.2
Uruguay	18.8	100.0	100.1	88.1	76.9	83.4
Venezuela	35.3	100.0	105.9	83.9	85.0	88.3
Total ^b	28.9	100.0	105.1	89.8	85.8	91.1
Países exportadores de petróleo ^c	33.3	100.0	102.9	86.2	85.5	88.2
Países no exportadores de petróleo ^d	26.6	100.0	104.1	92.7	86.1	93.2

^a Según valores del Balance de pagos.

^b Se refiere a los 17 países de habla hispana más Brasil y Haití.

^c Se refiere a Bolivia, Ecuador, México, Perú y Venezuela.

^d Se refiere a Argentina, Brasil, Colombia, Costa Rica, Chile, El Salvador, Guatemala, Haití, Honduras, Nicaragua, Panamá, Paraguay, República Dominicana y Uruguay.

1988	1989	1990	1991	1992	Country
112.8	119.6	119.0	130.7	133.2	<i>Argentina</i>
...	<i>Barbados</i>
94.1	103.8	115.0	95.7	99.2	<i>Bolivia</i>
91.4	98.2	102.8	95.7	96.7	<i>Brazil</i>
96.1	101.5	107.4	109.7	111.5	<i>Colombia</i>
93.5	97.3	105.3	111.2	111.6	<i>Costa Rica</i>
91.5	97.0	104.9	103.3	104.9	<i>Chile</i>
85.5	89.4	89.9	96.7	97.5	<i>Ecuador</i>
129.1	155.4	131.1	138.2	138.2	<i>El Salvador</i>
97.2	94.1	90.9	102.2	103.4	<i>Guatemala</i>
...	<i>Guyana</i>
102.7	104.9	111.1	108.0	108.8	<i>Haiti</i>
100.4	95.5	102.9	100.4	100.7	<i>Honduras</i>
...	<i>Jamaica</i>
95.4	98.4	103.6	108.8	109.7	<i>Mexico</i>
95.0	88.2	95.4	99.3	97.6	<i>Nicaragua</i>
116.7	122.6	125.2	128.1	130.0	<i>Panama</i>
80.6	79.6	76.8	79.1	79.9	<i>Paraguay</i>
94.7	101.5	113.9	125.8	126.3	<i>Peru</i>
101.3	106.0	111.3	111.0	111.1	<i>Dominican Republic</i>
...	<i>Suriname</i>
...	<i>Trinidad and Tobago</i>
85.4	91.3	98.5	100.3	100.2	<i>Uruguay</i>
93.5	97.1	96.9	99.6	100.2	<i>Venezuela</i>
95.4	99.8	104.0	106.2	108.6	Total^b
94.2	98.0	102.7	107.1	108.1	<i>Oil exporting countries^c</i>
96.6	101.3	105.2	105.3	109.0	<i>Non-oil exporting countries^d</i>

^a According to Balance of payments values.

^b Refers to the 17 Spanish-speaking countries plus Brazil and Haiti.

^c Refers to Bolivia, Ecuador, Mexico, Peru and Venezuela.

^d Refers to Argentina, Brazil, Chile, Colombia, Costa Rica, Dominican Republic, El Salvador, Guatemala, Haiti, Honduras, Nicaragua, Panama, Paraguay and Uruguay.

VII. COMERCIO EXTERIOR / *EXTERNAL TRADE*

275. INDICES DEL PODER DE COMPRA DE LAS EXPORTACIONES DE BIENES ^a
INDEXES OF PURCHASING POWER OF EXPORTS OF GOODS ^a

(Año base 1980 = 100 / *Base year 1980 = 100*)

País	1970	1980	1982	1985	1986	1987
Argentina	73.0	100.0	97.9	114.9	90.9	75.5
Barbados	54.1	100.0	112.0
Bolivia	51.0	100.0	82.6	66.7	60.7	58.0
Brasil	59.7	100.0	91.3	134.6	134.7	144.0
Colombia	58.7	100.0	73.4	93.6	149.1	151.2
Costa Rica	66.7	100.0	84.5	95.7	116.4	115.5
Chile	87.9	100.0	82.1	96.9	108.5	125.9
Ecuador	28.6	100.0	98.6	136.3	108.3	97.0
El Salvador	63.5	100.0	53.6	54.7	60.4	44.9
Guatemala	54.2	100.0	72.9	69.0	73.5	66.3
Guyana	110.6	100.0	62.1
Haití	53.0	100.0	78.9	100.8	83.5	89.2
Honduras	68.5	100.0	77.5	83.6	99.8	85.8
Jamaica	140.2	100.0
México	26.1	100.0	132.5	155.2	117.4	147.1
Nicaragua	118.0	100.0	87.1	71.4	62.2	66.7
Panamá	22.0	100.0	110.3	91.6	101.4	99.3
Paraguay	60.0	100.0	97.6	151.4	188.3	183.1
Perú	86.6	100.0	84.2	89.7	71.6	71.6
República Dominicana	68.5	100.0	75.4	73.8	75.1	71.1
Suriname	90.9	100.0
Trinidad y Tabago	26.3	100.0	83.6	83.5
Uruguay	105.3	100.0	117.9	90.1	130.1	130.6
Venezuela	38.3	100.0	80.4	86.3	50.6	59.5
Total ^b	52.1	100.0	94.9	113.9	100.3	108.2
Países exportadores de petróleo ^c	38.0	100.0	101.2	114.6	81.0	95.3
Países no exportadores de petróleo ^d	64.9	100.0	89.3	113.2	117.6	119.9

^a Según valores del Balance de pagos.

^b Se refiere a los 17 países de habla hispana más Brasil y Haití.

^c Se refiere a Bolivia, Ecuador, México, Perú y Venezuela.

^d Se refiere a Argentina, Brasil, Colombia, Costa Rica, Chile, El Salvador, Guatemala, Haití, Honduras, Nicaragua, Panamá, Paraguay, República Dominicana y Uruguay.

1988	1989	1990	1991	1992	Country
99.5	98.5	127.3	111.9	111.9	<i>Argentina</i>
...	<i>Barbados</i>
56.6	68.6	71.4	77.7	61.3	<i>Bolivia</i>
179.8	170.6	148.7	160.1	180.9	<i>Brazil</i>
135.7	145.3	161.6	167.7	159.8	<i>Colombia</i>
120.5	130.6	122.8	128.8	146.6	<i>Costa Rica</i>
160.1	172.4	164.9	179.4	197.6	<i>Chile</i>
98.3	100.9	115.1	112.8	117.3	<i>Ecuador</i>
43.1	29.5	40.2	38.5	38.3	<i>El Salvador</i>
69.6	75.0	83.3	75.4	78.3	<i>Guatemala</i>
...	<i>Guyana</i>
75.7	60.5	62.4	65.5	29.1	<i>Haiti</i>
99.3	106.5	97.1	93.7	93.8	<i>Honduras</i>
...	<i>Jamaica</i>
136.3	146.0	163.2	155.8	158.4	<i>Mexico</i>
52.5	76.3	73.7	58.0	46.2	<i>Nicaragua</i>
87.6	95.4	115.2	140.9	167.9	<i>Panama</i>
251.0	344.0	417.0	328.4	299.8	<i>Paraguay</i>
70.3	85.1	69.8	65.2	67.9	<i>Peru</i>
87.7	86.7	65.9	59.0	50.5	<i>Dominican Republic</i>
...	<i>Suriname</i>
...	<i>Trinidad and Tobago</i>
150.6	160.7	158.0	147.9	156.9	<i>Uruguay</i>
54.2	67.5	90.2	74.7	68.8	<i>Venezuela</i>
117.1	122.4	128.7	125.9	131.2	Total^b
88.8	100.2	116.4	106.2	104.6	<i>Oil exporting countries^c</i>
142.6	142.3	139.7	143.7	155.1	<i>Non-oil exporting countries^d</i>

^a According to Balance of payments values.

^b Refers to the 17 Spanish-speaking countries plus Brazil and Haiti.

^c Refers to Bolivia, Ecuador, Mexico, Peru and Venezuela.

^d Refers to Argentina, Brazil, Chile, Colombia, Costa Rica, Dominican Republic, El Salvador, Guatemala, Haiti, Honduras, Nicaragua, Panama, Paraguay and Uruguay.

VII. COMERCIO EXTERIOR / *EXTERNAL TRADE*

276. VALOR DE LAS EXPORTACIONES DE BIENES ^a
VALUE OF EXPORTS OF GOODS ^a

(a) **A precios corrientes / At current prices**
(Millones de dólares fob / *Millions of dollars, FOB*)

País	1970	1980	1982	1985	1986	1987
Argentina	1 773.0	8 020.9	7 623.0	8 396.0	6 852.0	6 360.0
Barbados	35.7	180.8	208.2	300.5	244.3	131.4
Bolivia	190.4	942.2	827.7	623.4	545.5	518.7
Brasil	2 739.0	20 131.8	20 173.0	25 634.0	22 348.0	26 210.0
Colombia	788.0	3 986.0	3 114.0	3 650.0	5 331.0	5 661.0
Costa Rica	231.0	1 000.9	869.0	939.1	1 084.8	1 106.7
Chile	1 113.0	4 705.0	3 706.0	3 804.0	4 191.0	5 224.0
Ecuador	234.9	2 520.0	2 327.0	2 905.0	2 186.0	2 021.0
El Salvador	236.1	1 075.3	699.6	679.0	777.9	589.6
Guatemala	297.1	1 519.8	1 170.4	1 059.7	1 043.8	977.9
Guyana	129.0	388.9	241.4	214.0
Haití	39.1	215.8	177.1	223.0	190.8	210.1
Honduras	178.2	850.3	676.5	795.8	894.0	821.8
Jamaica	341.4	962.7	767.4	568.6	589.5	709.2
México	1 348.0	15 510.8	21 230.0	21 663.0	16 031.0	20 655.0
Nicaragua	178.6	450.4	406.0	305.1	257.8	295.1
Panamá	130.3	2 267.1	2 411.0	1 974.3	2 366.0	2 491.7
Paraguay	65.3	400.3	396.2	465.6	575.8	597.4
Perú	1 034.0	3 916.0	3 293.0	2 978.0	2 531.0	2 661.0
República Dominicana	214.0	961.9	767.7	738.5	722.1	711.3
Suriname	136.6	514.4	428.6	336.1	337.1	338.8
Trinidad y Tabago	225.3	2 541.7	2 228.6	2 110.7	1 363.1	1 396.9
Uruguay	224.1	1 058.5	1 256.4	853.6	1 087.8	1 182.3
Venezuela	2 602.0	19 050.8	16 332.0	14 283.0	8 535.0	10 437.0
Total ^b	13 616.1	88 584.1	87 455.6	91 970.1	77 551.3	88 731.6
Países exportadores de petróleo ^c	5 409.3	41 939.8	44 009.7	42 452.4	29 828.5	36 292.7
Países no exportadores de petróleo ^d	8 206.8	46 644.3	43 445.9	49 517.7	47 722.8	52 438.9

^a Según valores del Balance de pagos.

^b Se refiere a los 17 países de habla hispana más Brasil y Haití.

^c Se refiere a Bolivia, Ecuador, México, Perú y Venezuela.

^d Se refiere a Argentina, Brasil, Colombia, Costa Rica, Chile, El Salvador, Guatemala, Haití, Honduras, Nicaragua, Panamá, Paraguay, República Dominicana y Uruguay.

1988	1989	1990	1991	1992	Country
9 134.0	9 573.0	12 354.0	11 978.0	12 235.0	<i>Argentina</i>
144.8	146.9	151.0	143.7	158.0	<i>Barbados</i>
542.5	723.5	830.8	760.3	608.4	<i>Bolivia</i>
33 773.0	34 375.0	31 408.0	31 619.0	36 103.0	<i>Brazil</i>
5 343.0	6 031.0	7 079.0	7 507.0	7 263.0	<i>Colombia</i>
1 180.7	1 333.4	1 354.2	1 498.1	1 714.3	<i>Costa Rica</i>
7 052.0	8 080.0	8 310.0	8 928.0	9 986.0	<i>Chile</i>
2 202.0	2 354.0	2 714.0	2 851.0	3 008.0	<i>Ecuador</i>
610.6	497.8	580.2	588.0	587.0	<i>El Salvador</i>
1 073.3	1 126.1	1 211.4	1 230.0	1 283.7	<i>Guatemala</i>
...	<i>Guyana</i>
180.4	148.3	160.3	162.9	73.0	<i>Haiti</i>
881.1	903.2	886.9	837.5	842.6	<i>Honduras</i>
883.0	1 000.4	1 157.5	1 145.2	1 052.8	<i>Jamaica</i>
20 566.0	22 765.0	26 838.0	26 855.0	27 516.0	<i>Mexico</i>
235.7	318.7	332.4	268.1	217.5	<i>Nicaragua</i>
2 346.5	2 680.8	3 316.3	4 145.7	5 012.2	<i>Panama</i>
871.0	1 180.0	1 382.3	1 117.3	1 034.5	<i>Paraguay</i>
2 691.0	3 488.0	3 231.0	3 329.0	3 484.0	<i>Peru</i>
889.7	924.4	734.5	658.3	566.1	<i>Dominican Republic</i>
358.4	549.2	465.9	345.9	341.0	<i>Suriname</i>
1 453.3	1 534.6	1 935.2	1 751.3	1 661.9	<i>Trinidad and Tobago</i>
1 404.5	1 599.0	1 692.9	1 604.7	1 702.5	<i>Uruguay</i>
10 082.0	12 915.0	17 444.0	14 968.0	13 955.0	<i>Venezuela</i>
101 059.0	111 016.2	121 860.2	120 905.9	127 191.9	Total^b
36 083.5	42 245.5	51 057.8	48 763.3	48 571.5	<i>Oil exporting countries^c</i>
64 975.5	68 770.7	70 802.4	72 142.6	78 620.4	<i>Non-oil exporting countries^d</i>

^a According to Balance of payments values.

^b Refers to the 17 Spanish-speaking countries plus Brazil and Haiti.

^c Refers to Bolivia, Ecuador, Mexico, Peru and Venezuela.

^d Refers to Argentina, Brazil, Chile, Colombia, Costa Rica, Dominican Republic, El Salvador, Guatemala, Haiti, Honduras, Nicaragua, Panama, Paraguay and Uruguay.

VII. COMERCIO EXTERIOR / *EXTERNAL TRADE*

276. VALOR DE LAS EXPORTACIONES DE BIENES^a (conclusión)

VALUE OF EXPORTS OF GOODS^a (concluded)

(b) A precios constantes de 1980 / *At constant 1980 prices*

(Millones de dólares fob / *Millions of dollars, FOB*)

País	1970	1980	1982	1985	1986	1987
Argentina	6 494.5	8 020.9	9 251.2	11 517.1	10 061.7	9 636.4
Barbados	98.9	180.8	238.5
Bolivia	1 113.5	942.2	838.6	648.7	648.6	640.4
Brasil	9 130.0	20 131.8	23 054.6	32 822.0	28 288.6	33 906.9
Colombia	2 784.5	3 986.0	3 381.1	4 133.6	5 111.2	6 731.3
Costa Rica	691.6	1 000.9	1 023.6	1 128.7	1 143.1	1 379.9
Chile	2 313.9	4 705.0	5 133.0	6 414.8	6 825.7	7 420.5
Ecuador	645.3	2 520.0	2 537.6	3 677.2	3 903.6	3 533.2
El Salvador	688.3	1 075.3	703.8	769.8	609.6	691.2
Guatemala	816.2	1 519.8	1 354.6	1 341.4	1 104.6	1 157.3
Guyana	492.4	388.9	238.3
Haití	112.7	215.8	234.9	265.8	191.2	189.8
Honduras	571.2	850.3	722.8	886.2	862.1	878.0
Jamaica	1 153.4	962.7
México	5 886.5	15 510.8	23 720.7	27 988.4	28 524.9	31 924.3
Nicaragua	503.1	450.4	460.8	343.6	280.8	310.3
Panamá	324.1	2 267.1	2 752.3	1 941.3	2 013.6	2 049.1
Paraguay	197.9	400.3	424.7	535.2	679.0	658.7
Perú	3 114.5	3 916.0	4 142.1	3 897.9	3 579.9	3 376.9
República Dominicana	596.1	961.9	824.6	908.4	870.0	906.1
Suriname	439.2	514.4
Trinidad y Tabago	3 218.6	2 541.7	2 184.9	2 272.0
Uruguay	624.2	1 058.5	1 365.7	1 093.0	1 371.8	1 331.4
Venezuela	34 693.3	19 050.8	16 234.6	15 391.2	18 594.8	18 025.9
Total^b	71 301.4	88 584.1	98 161.3	115 704.3	114 664.8	124 747.6
Países exportadores de petróleo ^c	45 453.1	41 939.8	47 473.6	51 603.4	55 251.8	57 500.7
Países no exportadores de petróleo ^d	25 848.3	46 644.3	50 687.7	64 100.9	59 413.0	67 246.9

^a Según valores del Balance de pagos.

^b Se refiere a los 17 países de habla hispana más Brasil and Haití.

^c Se refiere a Bolivia, Ecuador, México, Perú y Venezuela.

^d Se refiere a Argentina, Brasil, Colombia, Costa Rica, Chile, El Salvador, Guatemala, Haití, Honduras, Nicaragua, Panamá, Paraguay, República Dominicana y Uruguay.

1988	1989	1990	1991	1992	Country
12 082.0	11 702.9	15 737.6	15 576.1	15 910.3	<i>Argentina</i>
...	<i>Barbados</i>
706.4	851.2	1 028.2	1 051.6	934.6	<i>Bolivia</i>
38 161.6	39 375.7	36 448.9	35 942.9	42 526.7	<i>Brazil</i>
6 078.5	6 784.0	8 044.3	8 831.8	8 900.7	<i>Colombia</i>
1 438.1	1 638.1	1 754.1	1 851.8	2 254.2	<i>Costa Rica</i>
7 818.2	8 801.7	9 223.1	9 887.0	11 283.6	<i>Chile</i>
4 251.0	4 181.2	4 663.2	5 091.1	5 479.1	<i>Ecuador</i>
618.0	482.8	781.9	778.8	854.4	<i>El Salvador</i>
1 196.5	1 275.3	1 413.5	1 362.1	1 512.0	<i>Guatemala</i>
...	<i>Guyana</i>
178.3	157.6	175.6	175.5	85.5	<i>Haiti</i>
868.1	913.2	926.8	876.0	963.0	<i>Honduras</i>
...	<i>Jamaica</i>
34 106.1	34 597.3	36 169.8	39 090.3	39 849.4	<i>Mexico</i>
243.2	339.4	364.5	311.4	263.3	<i>Nicaragua</i>
1 814.8	1 921.7	2 115.0	2 617.2	3 196.6	<i>Panama</i>
854.8	1 112.2	1 342.0	1 096.5	1 104.1	<i>Paraguay</i>
2 853.7	3 633.3	2 859.3	2 833.2	3 003.4	<i>Peru</i>
990.8	936.6	872.3	811.7	746.8	<i>Dominican Republic</i>
...	<i>Suriname</i>
...	<i>Trinidad and Tobago</i>
1 442.0	1 530.1	1 682.8	1 607.9	1 714.5	<i>Uruguay</i>
20 163.6	20 697.1	23 668.9	24 863.8	24 018.9	<i>Venezuela</i>
135 865.6	140 931.4	149 271.8	154 656.7	164 601.0	Total^b
62 080.7	63 960.1	68 389.4	72 930.0	73 285.4	<i>Oil exporting countries^c</i>
73 784.9	76 971.1	80 882.4	81 726.7	91 315.7	<i>Non-oil exporting countries^d</i>

^a According to Balance of payments values.

^b Refers to the 17 Spanish-countries plus Brazil and Haiti.

^c Refers to Bolivia, Ecuador, Mexico, Peru and Venezuela.

^d Refers to Argentina, Brazil, Chile, Colombia, Costa Rica, Dominican Republic, El Salvador, Guatemala, Haiti, Honduras, Nicaragua, Panama, Paraguay and Uruguay.

VII. COMERCIO EXTERIOR / EXTERNAL TRADE

277. EXPORTACIONES TOTALES FOB POR GRUPOS DE PRODUCTOS
TOTAL EXPORTS (FOB) BY PRODUCTS GROUPS

(a) **Productos primarios / Primary products**
(Millones de dólares / Millions of dollars)

País	1970	1980	1982	1985	1986	1987
Argentina	1 526.9	6 162.8	5 776.9	6 649.5	5 093.4	4 399.5
Barbados	22.8	71.0	54.1	34.7	41.2	78.8
Belice	...	82.4	87.2	75.1	57.7	70.7
Bolivia	221.7	1 005.6	871.9	670.2	623.1	554.5
Brasil	2 351.6	12 631.1	12 545.9	14 423.5	11 652.0	13 223.0
Colombia	669.5	3 165.6	2 343.3	2 950.7	4 363.4	4 051.3
Costa Rica	185.9	680.4	627.5	722.3	866.4	851.8
Chile	1 174.1	4 139.1	3 313.6	3 511.6	3 710.0	4 564.5
Ecuador	186.6	2 406.0	2 166.0	2 882.0	2 155.1	1 974.9
El Salvador	162.9	465.3	245.3	453.8	602.6	474.1
Guatemala	208.6	113.6	797.0	791.2	888.6	685.9
Honduras	155.8	709.8	596.1	671.7	743.4	728.6
Jamaica	173.9	351.8	294.0	250.2	272.5	317.8
México	783.0	13 633.7	19 665.4	18 083.2	10 351.3 ^a	12 712.6
Nicaragua	146.8	357.3	360.4	250.3	220.0	...
Panamá	105.6 ^b	321.9	271.6	262.6	276.0	283.4
Paraguay	58.3	273.7	299.0	287.2	211.5	317.1
Perú	1 029.1	2 834.9	2 371.8	2 553.7	1 868.8	1 847.7
Trinidad y Tabago	419.7	3 874.4	2 767.1	1 767.9	1 048.5	1 120.5
Uruguay	191.7	654.9	691.9	554.1	709.7	680.1
Venezuela	3 147.9	18 962.9	15 894.4	14 427.6	7 928.0	9 843.2
Total	13 287.2^c	73 793.6	72 565.6	72 273.1	53 683.2	58 780.0

^a Cifra estimada para el año 1986 y preliminar para los años 1990 a 1992.

^b Excluye la Zona del Canal.

^c Excluye Belice.

1988	1989	1990	1991	1992	Country
6 299.7	6 206.8	8 753.7	8 603.1	9 017.5	<i>Argentina</i>
80.2	84.4	121.0	50.2	...	<i>Barbados</i>
79.7	82.6	84.6	...	81.8	<i>Belize</i>
579.3	780.8	879.6	865.4	670.0	<i>Bolivia</i>
16 033.3	15 870.2	15 112.5	14 280.4	15 491.2	<i>Brazil</i>
3 819.1	4 318.6	5 066.1	4 847.5	4 713.4	<i>Colombia</i>
878.0	1 037.2	1 056.7	1 228.0	...	<i>Costa Rica</i>
6 334.6	7 363.5	7 589.0	7 846.0	8 608.4	<i>Chile</i>
2 143.7	2 295.5	2 651.4	2 781.9	2 922.0	<i>Ecuador</i>
412.7	311.3	326.3	215.7	...	<i>El Salvador</i>
1 021.8	571.6	878.4	867.0	908.1	<i>Guatemala</i>
578.0	575.3	502.0	545.1	642.6	<i>Honduras</i>
337.9	316.1	342.9	361.8	...	<i>Jamaica</i>
11 391.5	12 914.7	14 939.7 ^a	13 260.6 ^a	12 982.3 ^a	<i>Mexico</i>
214.4	232.7	312.2	241.7	...	<i>Nicaragua</i>
236.2	239.2	265.2	263.4	391.0	<i>Panama</i>
469.9	926.4	863.5	653.9	556.7	<i>Paraguay</i>
2 122.5	2 193.8	2 704.7	1 933.3	2 793.2	<i>Peru</i>
950.6	1 080.7	1 525.3	1 418.6	1 310.9	<i>Trinidad and Tobago</i>
864.8	954.8	1 049.8	942.3	959.5	<i>Uruguay</i>
8 972.3	11 305.3	15 246.2	13 355.8	12 469.1	<i>Venezuela</i>
63 820.2	69 661.5	80 270.8	74 561.7^c	...	Total

^a Estimate figure for the year 1986 and preliminary for the years 1990 to 1992.

^b Does not include the Canal Zone.

^c Does not include Belize.

VII. COMERCIO EXTERIOR / *EXTERNAL TRADE*

277. EXPORTACIONES TOTALES FOB POR GRUPOS DE PRODUCTOS (conclusión)

TOTAL EXPORTS (FOB) BY PRODUCTS GROUPS (concluded)

(b) Productos manufacturados / *Manufactured products*

(Millones de dólares / *Millions of dollars*)

País	1970	1980	1982	1985	1986	1987
Argentina	246.0	1 856.3	1 846.2	1 746.4	1 758.6	1 960.4
Barbados	7.7	78.5	136.7	180.1	167.9	81.4
Belice	...	17.6	12.8	24.9	16.8	16.2
Bolivia	7.4	30.5	23.6	2.5	17.2	15.3
Brasil	362.8	7 448.4	7 588.4	11 214.8	10 729.3	13 005.1
Colombia	66.3	775.1	744.7	601.1	744.5	973.1
Costa Rica	42.8	289.2	213.3	207.3	223.4	269.7
Chile	59.5	527.7	265.4	252.2	341.8	433.1
Ecuador	3.3	74.8	71.4	22.7	30.7	45.8
El Salvador	65.4	254.7	162.3	157.1	103.6	138.6
Guatemala	81.6	359.2	286.7	200.5	184.0	213.3
Honduras	13.9	103.9	59.7	27.7	28.4	33.4
Jamaica	161.0	590.6	422.9	284.9	294.6	374.4
México	391.5	1 881.6	2 012.6	4 702.7	8 722.7 ^a	7 818.6
Nicaragua	31.8	79.0	45.4	24.4	13.5	...
Panamá	3.9 ^b	31.5	38.6	38.5	49.2	54.7
Paraguay	5.7	36.5	30.8	16.7	21.1	36.3
Perú	18.8	578.0	441.4	341.7	330.2	355.7
Trinidad y Tabago	61.6	202.4	318.2	392.9	337.1	341.8
Uruguay	41.0	404.0	329.7	298.6	388.4	525.6
Venezuela	33.1	292.6	330.2	1 595.1	684.8	708.1
Total	1 725.5^c	16 103.6	15 483.5	22 332.8	25 187.8	27 400.6

^a Cifra estimada para el año 1986 y preliminar para los años 1990 a 1992.

^b Excluye la Zona del Canal.

^c Excluye Belice.

1988	1989	1990	1991	1992	Country
2 834.9	3 360.1	3 598.6	3 374.4	3 217.2	<i>Argentina</i>
93.1	103.1	92.3	71.4	...	<i>Barbados</i>
20.3	17.4	15.4	...	18.2	<i>Belize</i>
18.1	38.3	43.4	34.4	95.3	<i>Bolivia</i>
17 726.1	18 422.7	16 299.0	17 340.6	20 483.4	<i>Brazil</i>
1 207.1	1 420.8	1 698.8	2 421.1	2 202.8	<i>Colombia</i>
306.1	397.5	399.0	399.5	...	<i>Costa Rica</i>
618.8	827.4	932.9	1 143.2	1 312.3	<i>Chile</i>
48.7	58.4	63.0	69.5	120.3	<i>Ecuador</i>
153.0	183.9	179.5	147.6	...	<i>El Salvador</i>
325.1	195.0	284.5	335.1	387.1	<i>Guatemala</i>
33.7	54.1	52.6	71.6	94.8	<i>Honduras</i>
473.7	646.2	765.6	684.4	...	<i>Jamaica</i>
9 165.7	11 534.5	11 414.6 ^a	13 697.0 ^a	14 224.9 ^a	<i>Mexico</i>
22.4	37.9	27.8	24.1	...	<i>Nicaragua</i>
56.3	58.0	54.3	69.2	78.4	<i>Panama</i>
39.9	83.0	95.2	83.2	99.8	<i>Paraguay</i>
389.9	563.9	607.9	565.4	583.6	<i>Peru</i>
461.2	497.2	555.0	566.3	557.9	<i>Trinidad and Tobago</i>
530.7	641.6	658.6	631.6	660.7	<i>Uruguay</i>
780.9	1 504.8	1 870.6	1 420.7	1 538.0	<i>Venezuela</i>
35 305.7	40 645.8	39 708.6	43 150.3^c	...	Total

^a Estimate figure for the year 1986 and preliminary for the years 1990 to 1992.

^b Does not include the Canal Zone.

^c Does not include Belize.

VII. COMERCIO EXTERIOR / *EXTERNAL TRADE*

278. VALOR DE LAS IMPORTACIONES DE BIENES ^a
VALUE OF IMPORTS OF GOODS ^a

(a) A precios corrientes / At current prices
(Millones de dólares fob / Millions of dollars, FOB)

País	1970	1980	1982	1985	1986	1987
Argentina	1 499.0	9 393.9	4 859.0	3 518.0	4 406.0	5 343.0
Barbados	106.9	480.8	507.0	559.2	522.6	458.4
Bolivia	135.2	574.4	496.0	462.8	596.5	646.3
Brasil	2 507.0	22 954.8	19 395.0	13 168.0	14 044.0	15 052.0
Colombia	802.0	4 283.0	5 358.0	3 673.0	3 409.0	3 793.0
Costa Rica	286.8	1 375.2	804.9	1 001.0	1 045.2	1 245.2
Chile	867.0	5 468.9	3 643.0	2 920.0	3 099.0	3 994.0
Ecuador	249.6	2 241.8	2 187.0	1 611.0	1 643.0	2 054.0
El Salvador	194.7	897.0	799.8	895.0	902.3	938.7
Guatemala	266.6	1 472.6	1 284.3	1 076.7	875.7	1 333.2
Guyana	119.9	386.4	254.2	209.1
Haití	41.9	319.0	301.9	344.7	303.2	311.2
Honduras	203.4	954.1	680.7	891.7	879.5	871.4
Jamaica	449.0	1 038.2	1 208.9	1 004.2	837.4	1 061.1
México	2 236.0	18 895.8	14 435.0	13 212.0	11 432.0	12 222.0
Nicaragua	178.6	802.9	723.5	794.1	677.4	734.4
Panamá	331.0	2 994.5	3 044.5	2 731.0	2 907.1	3 058.3
Paraguay	76.6	675.3	711.3	659.3	864.2	918.7
Perú	699.0	3 090.0	3 721.0	1 806.0	2 596.0	3 182.0
República Dominicana	278.0	1 519.7	1 257.3	1 285.9	1 351.7	1 591.5
Suriname	104.1	454.0	460.3	309.5	304.1	274.3
Trinidad y Tabago	276.2	1 789.1	2 486.8	1 354.6	1 209.4	1 057.6
Uruguay	203.1	1 668.2	1 038.4	675.4	814.5	1 079.9
Venezuela	1 713.0	10 876.9	13 584.0	7 501.0	7 866.0	8 870.0
Total ^b	12 768.5	90 458.0	78 324.6	58 226.6	59 712.3	67 238.8
Países exportadores de petróleo ^c	5 032.8	35 678.9	34 423.0	24 592.8	24 133.5	26 974.3
Países no exportadores de petróleo ^d	7 735.7	54 779.1	43 901.6	33 633.8	35 578.8	40 264.5

^a Según valores del Balance de pagos.

^b Se refiere a los 17 países de habla hispana más Brasil y Haití.

^c Se refiere a Bolivia, Ecuador, México, Perú y Venezuela.

^d Se refiere a Argentina, Brasil, Colombia, Costa Rica, Chile, El Salvador, Guatemala, Haití, Honduras, Nicaragua, Panamá, Paraguay, República Dominicana y Uruguay.

1988	1989	1990	1991	1992	Country
4 892.0	3 864.0	3 726.0	7 559.0	13 623.0	<i>Argentina</i>
517.9	599.3	623.0	617.7	464.7	<i>Barbados</i>
590.9	729.5	775.6	804.2	1 040.8	<i>Bolivia</i>
14 605.0	18 263.0	20 661.0	21 041.0	20 578.0	<i>Brazil</i>
4 516.0	4 557.0	5 108.0	4 548.0	6 030.0	<i>Colombia</i>
1 278.6	1 572.0	1 796.7	1 697.6	2 211.9	<i>Costa Rica</i>
4 833.0	6 502.0	7 037.0	7 354.0	9 238.0	<i>Chile</i>
1 583.0	1 693.0	1 711.0	2 207.0	2 027.0	<i>Ecuador</i>
966.5	1 089.5	1 180.0	1 294.1	1 587.0	<i>El Salvador</i>
1 413.2	1 484.4	1 428.0	1 673.0	2 327.8	<i>Guatemala</i>
...	<i>Guyana</i>
283.9	259.3	247.3	300.4	197.0	<i>Haiti</i>
923.4	955.7	907.0	912.5	982.6	<i>Honduras</i>
1 240.3	1 606.4	1 679.6	1 551.2	1 456.7	<i>Jamaica</i>
18 898.0	23 410.0	31 271.0	38 184.0	48 193.0	<i>Mexico</i>
718.3	547.3	569.7	688.0	735.6	<i>Nicaragua</i>
2 531.4	3 084.2	3 804.5	4 960.4	5 894.1	<i>Panama</i>
1 030.1	1 015.9	1 635.8	1 669.1	1 526.3	<i>Paraguay</i>
2 790.0	2 291.0	2 891.0	3 494.0	4 051.0	<i>Peru</i>
1 608.0	1 963.8	1 792.8	1 728.8	2 178.1	<i>Dominican Republic</i>
239.4	330.9	374.4	347.1	272.5	<i>Suriname</i>
1 064.2	1 045.2	947.6	1 210.3	995.6	<i>Trinidad and Tobago</i>
1 112.2	1 136.2	1 266.9	1 543.7	1 941.2	<i>Uruguay</i>
12 080.0	7 283.0	6 807.0	10 131.0	12 266.0	<i>Venezuela</i>
76 653.5	81 700.8	94 616.3	111 789.8	74 482.6	Total^b
35 941.9	35 406.5	43 455.6	54 820.2	67 577.8	<i>Oil exporting countries^c</i>
40 711.6	46 294.3	51 160.7	56 969.6	69 050.6	<i>Non-oil exporting countries^d</i>

^a According to Balance of payments values.

^b Refers to the 17 Spanish-speaking countries plus Brazil and Haiti.

^c Refers to Bolivia, Ecuador, Mexico, Peru and Venezuela.

^d Refers to Argentina, Brazil, Chile, Colombia, Costa Rica, Dominican Republic, El Salvador, Guatemala, Haiti, Honduras, Nicaragua, Panama, Paraguay and Uruguay.

VII. COMERCIO EXTERIOR / *EXTERNAL TRADE*

278. VALOR DE LAS IMPORTACIONES DE BIENES ^a (conclusión)
VALUE OF IMPORTS OF GOODS ^a (concluded)

(b) A precios constantes de 1980 / At constant 1980 prices
(Millones de dólares fob / Millions of dollars, FOB)

País	1970	1980	1982	1985	1986	1987
Argentina	5 043.2	9 393.9	5 034.2	3 918.6	4 722.4	5 152.3
Barbados	295.4	480.8	496.4
Bolivia	342.0	574.4	472.5	498.8	672.8	733.9
Brasil	11 259.6	22 954.8	17 704.5	14 071.3	17 411.4	16 951.0
Colombia	2 411.6	4 283.0	5 060.1	3 834.7	3 916.1	4 153.6
Costa Rica	839.1	1 375.2	792.6	1 059.5	1 170.0	1 359.0
Chile	3 301.0	5 468.9	3 847.4	3 572.5	3 883.8	4 624.1
Ecuador	786.0	2 241.8	2 367.7	1 967.5	2 127.9	2 567.1
El Salvador	570.3	897.0	657.3	789.5	766.1	782.5
Guatemala	745.3	1 472.6	1 223.8	1 100.0	973.6	1 421.9
Guyana	410.8	386.4	257.4
Haití	126.5	319.0	294.9	360.0	299.8	301.7
Honduras	679.5	954.1	669.3	817.6	861.3	795.5
Jamaica	1 877.3	1 038.2
México	6 773.1	18 895.8	14 039.7	14 935.8	13 235.0	13 768.9
Nicaragua	537.7	802.9	703.9	866.2	769.3	781.4
Panamá	1 310.9	2 994.5	3 230.9	2 932.3	2 883.6	2 806.4
Paraguay	290.9	675.3	710.7	921.6	1 216.3	1 209.5
Perú	2 357.2	3 090.0	3 761.0	2 187.8	2 949.1	3 452.5
República Dominicana	875.4	1 519.7	1 197.5	1 270.0	1 391.1	1 586.1
Suriname	366.1	454.0
Trinidad y Tabago	840.1	1 789.1	2 397.4	1 422.5
Uruguay	1 083.0	1 668.2	1 037.5	766.4	1 059.0	1 295.0
Venezuela	4 854.9	10 876.9	12 828.1	8 941.7	9 253.3	10 043.6
Total ^b	44 187.2	90 458.0	75 633.6	64 811.8	69 561.9	73 786.0
Países exportadores de petróleo ^c	15 113.2	35 678.9	33 469.0	28 531.6	28 238.1	30 566.0
Países no exportadores de petróleo ^d	29 074.0	54 779.1	42 164.6	36 280.2	41 323.8	43 220.0

^a Según valores del Balance de pagos.

^b Se refiere a los 17 países de habla hispana más Brasil y Haití.

^c Se refiere a Bolivia, Ecuador, México, Perú y Venezuela.

^d Se refiere a Argentina, Brasil, Colombia, Costa Rica, Chile, El Salvador, Guatemala, Haití, Honduras, Nicaragua, Panamá, Paraguay, República Dominicana y Uruguay.

1988	1989	1990	1991	1992	Country
4 338.3	3 230.8	3 132.1	5 783.9	10 228.1	<i>Argentina</i>
...	<i>Barbados</i>
628.0	702.5	674.2	840.4	1 049.2	<i>Bolivia</i>
15 978.9	18 605.6	20 088.7	21 980.1	21 290.8	<i>Brazil</i>
4 700.5	4 489.9	4 755.5	4 146.1	5 409.7	<i>Colombia</i>
1 367.9	1 615.3	1 706.0	1 526.5	1 982.8	<i>Costa Rica</i>
5 282.1	6 706.4	6 707.7	7 117.9	8 803.3	<i>Chile</i>
1 852.2	1 892.8	1 902.4	2 283.2	2 079.0	<i>Ecuador</i>
748.5	700.9	900.1	936.4	1 148.1	<i>El Salvador</i>
1 454.6	1 578.2	1 570.1	1 637.0	2 250.7	<i>Guatemala</i>
...	<i>Guyana</i>
276.5	247.1	222.6	278.1	181.0	<i>Haiti</i>
919.7	1 001.1	881.7	909.3	976.0	<i>Honduras</i>
...	<i>Jamaica</i>
19 813.1	23 790.3	30 178.6	35 096.8	43 913.6	<i>Mexico</i>
756.5	620.8	597.2	692.8	753.4	<i>Nicaragua</i>
2 168.9	2 515.2	3 039.6	3 871.3	4 532.4	<i>Panama</i>
1 278.5	1 276.8	2 128.7	2 110.7	1 910.0	<i>Paraguay</i>
2 946.8	2 257.7	2 537.4	2 777.7	3 208.6	<i>Peru</i>
1 587.8	1 852.7	1 610.8	1 557.7	1 960.0	<i>Dominican Republic</i>
...	<i>Suriname</i>
...	<i>Trinidad and Tobago</i>
1 301.6	1 244.2	1 286.0	1 539.8	1 937.8	<i>Uruguay</i>
12 922.8	7 498.5	7 024.2	10 175.9	12 239.6	<i>Venezuela</i>
80 323.0	81 826.0	90 943.6	105 261.2	125 854.1	Total^b
38 162.9	36 141.8	42 316.8	51 174.0	62 490.0	<i>Oil exporting countries^c</i>
42 160.3	45 685.0	48 626.8	54 087.2	63 364.1	<i>Non-oil exporting countries^d</i>

^a According to Balance of payments values.

^b Refers to the 17 Spanish-speaking countries plus Brazil and Haiti.

^c Refers to Bolivia, Ecuador, Mexico, Peru and Venezuela.

^d Refers to Argentina, Brazil, Chile, Colombia, Costa Rica, Dominican Republic, El Salvador, Guatemala, Haiti, Honduras, Nicaragua, Panama, Paraguay and Uruguay.

VII. COMERCIO EXTERIOR / *EXTERNAL TRADE*

279. IMPORTACIONES DE BIENES POR GRANDES CATEGORIAS ECONOMICAS
IMPORTS OF GOODS BY BROAD ECONOMIC CATEGORIES

(a) **Bienes de consumo / *Consumer goods***
 (Millones de dólares / *Millions of dollars*)

Pais	1970	1980	1982	1985	1986	1987
Argentina	117.3	1 956.6	486.5	242.9	350.6	360.5
Belice	...	58.9	47.1	57.1	53.0	56.7
Barbados	44.1	147.5	144.3	156.7	167.5	180.1
Bolivia	30.7	134.4	61.9	60.6	93.4	140.4
Brasil	231.7	1 070.3	730.7	605.9	1 839.8	1 101.4
Colombia	66.6	370.8	390.6	207.5	242.1	285.8
Costa Rica	68.5	270.0	103.3	166.3	187.6	213.0
Chile	106.6	926.4	739.5	273.6	315.8	408.5
Ecuador	30.5	197.6	183.5	121.8	149.0	174.9
El Salvador	56.8	262.7	214.9	208.6	172.6	196.2
Guatemala	62.6	203.5	229.2	128.9	177.0	220.2
Honduras	55.5	180.6	130.5	152.5	158.2	175.9
México	219.9	1 746.5	1 062.5	1 001.1	1 451.5	972.1
Nicaragua	47.0	200.0	119.4	144.3	110.6	...
Panamá	81.4	276.0	286.3	321.3	350.1	335.4
Paraguay	16.8	88.7	102.4	80.8	152.3	151.9
Perú	88.0	373.4	449.9	172.3	411.4	469.1
Trinidad y Tabago	66.6	448.0	604.7	428.7	280.9	280.7
Uruguay	21.3	161.8	116.9	71.2	91.2	157.9
Venezuela	276.4	2 168.3	2 413.8	944.5	703.0	827.5
Total	1 688.3^a	11 424.0	8 750.1	5 665.4	7 457.6	6 708.2^b

^a Excluye Belice.

^b Excluye Nicaragua.

^c Excluye Barbados.

1988	1989	1990	1991	1992	Country
280.2	219.8	324.2	1 478.9	3 158.4	<i>Argentina</i>
68.1	77.4	73.8	...	87.3	<i>Belize</i>
...	209.6	208.7	209.3	...	<i>Barbados</i>
86.9	94.1	91.3	129.4	138.3	<i>Bolivia</i>
812.1	2 063.2	2 567.6	2 639.4	3 181.0	<i>Brazil</i>
311.2	280.9	308.6	328.9	539.5	<i>Colombia</i>
222.9	283.9	307.8	302.3	...	<i>Costa Rica</i>
535.3	720.8	758.1	1 057.4	1 423.7	<i>Chile</i>
137.6	170.1	168.7	257.7	333.3	<i>Ecuador</i>
190.0	208.9	200.9	170.2	...	<i>El Salvador</i>
224.7	255.9	211.9	261.1	...	<i>Guatemala</i>
173.3	214.6	179.0	184.9	204.4	<i>Honduras</i>
2 498.3	4 428.5	5 453.9	6 190.6	8 400.4	<i>Mexico</i>
125.3	110.4	118.0	217.7	...	<i>Nicaragua</i>
202.8	268.7	471.7	485.1	533.6	<i>Panama</i>
135.0	245.2	564.6	591.7	468.8	<i>Paraguay</i>
300.5	269.2	366.0	494.6	561.2	<i>Peru</i>
212.6	239.0	262.6	305.3	294.6	<i>Trinidad and Tobago</i>
158.3	168.9	210.4	265.6	475.8	<i>Uruguay</i>
1 129.3	626.5	653.9	1 163.2	...	<i>Venezuela</i>
7 804.4^c	11 155.6	13 501.7	16 733.3^a	...	Total

^a Does not include Belize.

^b Does not include Nicaragua.

^c Does not include Barbados.

VII. COMERCIO EXTERIOR / *EXTERNAL TRADE*

279. IMPORTACIONES DE BIENES POR GRANDES CATEGORIAS ECONOMICAS (continuación 1)
IMPORTS OF GOODS BY BROAD ECONOMIC CATEGORIES (continued 1)

(b) **Bienes intermedios / Intermediate goods**
(Millones de dólares / Millions of dollars)

País	1970	1980	1982	1985	1986	1987
Argentina	1 195.0	5 393.6	3 481.8	2 665.9	3 416.8	3 939.5
Belice	...	58.2	65.7	47.7	47.3	55.9
Barbados	44.5	263.4	310.2	341.9	314.6	224.9
Bolivia	83.1	302.3	264.6	324.9	286.1	349.8
Brasil	1 738.3	20 607.5	18 021.0	12 057.4	11 503.8	12 797.7
Colombia	476.2	2 579.6	3 070.6	2 644.2	2 316.9	2 441.8
Costa Rica	182.2	947.3	632.2	726.8	712.1	841.4
Chile	493.4	2 671.9	1 757.4	1 719.2	1 703.3	2 102.5
Ecuador	167.8	1 233.6	956.2	1 222.4	1 093.2	1 073.6
El Salvador	118.3	609.7	641.7	776.5	610.4	579.7
Guatemala	162.4	1 002.0	886.4	981.6	682.2	925.0
Honduras	112.1	566.7	411.7	549.0	432.0	485.0
México	1 254.8	11 006.7	6 466.3	8 806.2	8 702.2	8 582.7
Nicaragua	107.2	581.5	500.3	680.2	485.7	...
Panamá	117.0	422.1	452.1	448.9	597.6	677.6
Paraguay	38.5	329.1	371.0	276.6	270.6	274.2
Perú	380.8	1 488.5	1 440.4	1 090.2	1 385.8	1 687.6
Trinidad y Tabago	392.1	2 014.4	1 997.5	715.2	653.2	641.1
Uruguay	153.0	1 022.1	785.2	451.1	439.4	697.7
Venezuela	966.0	5 868.9	6 403.3	4 021.1	3 887.6	4 809.1
Total	8 182.7^a	59 943.1	49 849.5	41 437.8	39 540.8	43 186.8^b

^a Excluye Belice.

^b Excluye Nicaragua.

^c Excluye Barbados.

1988	1989	1990	1991	1992	Country
3 765.8	3 041.0	2 914.4	4 798.2	6 821.2	<i>Argentina</i>
69.1	86.2	89.5	...	123.1	<i>Belize</i>
...	305.2	335.9	342.2	...	<i>Barbados</i>
259.7	298.1	311.5	442.2	501.6	<i>Bolivia</i>
12 382.9	14 655.2	15 861.1	15 928.9	15 079.5	<i>Brazil</i>
2 997.6	2 999.9	3 170.7	2 880.0	3 723.6	<i>Colombia</i>
898.7	1 085.5	1 161.5	1 146.0	...	<i>Costa Rica</i>
2 520.5	3 257.7	3 601.1	3 980.1	4 609.9	<i>Chile</i>
1 029.7	1 198.0	1 131.5	1 326.2	1 187.3	<i>Ecuador</i>
527.6	631.8	547.8	529.6	...	<i>El Salvador</i>
842.7	906.4	1 023.2	1 144.4	...	<i>Guatemala</i>
526.2	569.4	573.4	600.7	621.0	<i>Honduras</i>
11 655.4	12 666.6	15 513.5	21 029.7	25 404.2	<i>Mexico</i>
427.4	333.8	342.3	286.0	...	<i>Nicaragua</i>
412.3	524.0	774.0	821.2	1 016.0	<i>Panama</i>
284.5	337.8	472.8	516.0	527.8	<i>Paraguay</i>
1 563.3	1 246.9	1 571.6	1 531.0	1 853.4	<i>Peru</i>
653.5	696.2	764.5	1 008.4	793.1	<i>Trinidad and Tobago</i>
688.7	758.3	858.9	911.3	983.3	<i>Uruguay</i>
6 054.7	3 850.7	3 666.7	5 351.2	...	<i>Venezuela</i>
47 560.3^c	49 448.7	54 685.9	64 573.3^a	...	Total

^a Does not include Belize.

^b Does not include Nicaragua.

^c Does not include Barbados.

VII. COMERCIO EXTERIOR / *EXTERNAL TRADE*

279. IMPORTACIONES DE BIENES POR GRANDES CATEGORIAS ECONOMICAS (continuación 2)
IMPORTS OF GOODS BY BROAD ECONOMIC CATEGORIES (continued 2)

(c) **Bienes de capital / *Capital goods***
(Millones de dólares / *Millions of dollars*)

País	1970	1980	1982	1985	1986	1987
Argentina	374.4	2 863.9	1 320.8	901.4	941.9	1 469.7
Belice	...	19.9	16.0	15.8	15.1	22.0
Barbados	16.7	72.9	69.0	71.1	74.9	70.4
Bolivia	41.8	176.6	134.5	210.1	234.7	224.6
Brasil	824.6	3 846.0	3 127.6	1 603.3	2 167.1	2 640.2
Colombia	261.4	1 193.1	1 467.7	798.4	964.4	1 103.0
Costa Rica	54.7	233.3	130.7	154.4	205.7	292.6
Chile	303.3	1 072.9	718.0	657.4	794.8	1 110.3
Ecuador	66.4	752.0	555.5	403.6	481.5	541.4
El Salvador	26.9	88.7	82.6	98.7	133.0	206.6
Guatemala	47.7	214.5	237.9	119.1	144.6	277.0
Honduras	36.5	194.0	86.4	122.7	123.9	173.7
México	859.4	5 704.3	4 223.4	3 765.9	4 463.5	3 088.3
Nicaragua	35.8	75.2	136.6	190.4	153.5	...
Panamá	59.6	187.8	267.2	176.1	154.4	157.2
Paraguay	15.7	156.8	167.6	111.4	124.7	126.5
Perú	125.6	742.9	890.0	461.7	545.5	813.7
Trinidad y Tabago	42.1	624.0	977.0	309.7	355.5	255.9
Uruguay	49.4	320.0	170.0	74.2	111.0	214.3
Venezuela	517.6	3 521.7	3 822.4	1 899.3	2 453.7	2 549.3
Total	3 759.6^a	22 304.8	18 775.5	12 348.6	14 643.4	15 336.7^b

^a Excluye Belice.

^b Excluye Nicaragua.

^c Excluye Barbados.

1988	1989	1990	1991	1992	Country
1 257.6	925.0	801.5	1 777.3	3 871.3	<i>Argentina</i>
34.3	41.3	35.4	...	46.9	<i>Belize</i>
...	100.6	100.3	105.3	...	<i>Barbados</i>
200.7	185.2	240.3	346.0	401.4	<i>Bolivia</i>
2 824.7	3 096.6	3 945.7	4 176.3	4 399.6	<i>Brazil</i>
1 229.2	1 243.5	1 504.9	1 244.0	1 838.8	<i>Colombia</i>
253.4	269.1	370.4	306.2	...	<i>Costa Rica</i>
1 429.0	2 068.5	2 355.4	2 002.3	2 725.1	<i>Chile</i>
461.5	420.8	455.7	667.8	684.0	<i>Ecuador</i>
190.1	194.9	140.2	144.1	...	<i>El Salvador</i>
329.4	261.6	299.7	342.3	...	<i>Guatemala</i>
184.9	152.6	134.5	127.5	167.3	<i>Honduras</i>
4 451.9	5 292.0	7 175.6	9 106.7	12 065.1	<i>Mexico</i>
218.2	137.6	131.2	126.0	...	<i>Nicaragua</i>
94.9	77.6	154.3	248.4	322.5	<i>Panama</i>
113.1	133.3	252.6	273.3	316.4	<i>Paraguay</i>
473.5	461.4	665.4	602.6	832.3	<i>Peru</i>
192.6	266.2	208.6	277.0	275.1	<i>Trinidad and Tobago</i>
206.4	236.4	262.6	265.1	374.5	<i>Uruguay</i>
3 748.4	2 352.5	1 976.1	2 973.4	...	<i>Venezuela</i>
17 893.8^c	17 916.7	21 210.4	25 111.6^a	...	Total

^a Does not include Belize.

^b Does not include Nicaragua.

^c Does not include Barbados.

VII. COMERCIO EXTERIOR / EXTERNAL TRADE

279. IMPORTACIONES DE BIENES POR GRANDES CATEGORIAS ECONOMICAS (continuación 3)
IMPORTS OF GOODS BY BROAD ECONOMIC CATEGORIES (continued 3)

(d) Carburantes / Fuels and lubricants
(Millones de dólares / Millions of dollars)

País	1970	1980	1982	1985	1986	1987
Argentina	0.1	77.3	17.8	-	0.2	24.5
Belice	...	9.2	13.3	7.0	4.8	5.4
Barbados	0.6	5.2	4.0	0.4	0.3	0.3
Bolivia	0.8	-	-	-	0.2	-
Brasil	31.0	57.9	57.1	43.4	32.1	9.7
Colombia	0.3	298.3	248.5	282.4	129.6	95.3
Costa Rica	1.1	22.9	15.6	24.5	10.5	12.0
Chile	1.3	11.6	124.1	5.5	20.1	11.0
Ecuador	0.7	-	0.1	27.4	6.0	0.1
El Salvador	0.3	0.9	2.0	2.3	1.3	4.0
Guatemala	0.6	78.8	41.6	35.9	29.5	25.5
Honduras	0.6	7.3	30.3	19.3	16.9	15.7
México	9.1	8.2	64.6	13.2	22.1	5.1
Nicaragua	0.5	5.1	7.1	34.9	17.5	...
Panamá	-	7.5	14.6	17.0	47.6	19.0
Paraguay	0.8	15.0	14.6	17.9	14.6	18.8
Perú	1.9	-	1.3	1.3	7.6	1.9
Trinidad y Tabago	3.8	-	...	-
Uruguay	0.3	2.3	1.3	0.7	2.9	3.7
Venezuela	0.8	8.4	8.6	3.1	0.4	10.4
Total	54.6^a	618.3^b	668.2^c	542.6^d	364.2^e	262.4^f

^a Excluye Belice y Panamá.

^b Excluye Bolivia, Ecuador, Perú y Trinidad y Tabago.

^c Excluye Excluye Bolivia y Trinidad y Tabago.

^d Excluye Argentina, Bolivia y Trinidad y Tabago.

^e Excluye Trinidad y Tabago.

^f Excluye Bolivia, Nicaragua y Trinidad y Tabago.

^g Excluye Barbados y Honduras.

^h Excluye Honduras y Venezuela.

ⁱ Excluye Belice, Ecuador y Nicaragua.

1988	1989	1990	1991	1992	Country
0.5	0.1	6.1	0.2	...	<i>Argentina</i>
5.1	7.1	7.6	...	8.7	<i>Belize</i>
...	1.5	0.5	0.4	...	<i>Barbados</i>
3.8	0.4	0.1	0.3	0.6	<i>Bolivia</i>
26.1	26.5	55.0	95.5	165.2	<i>Brazil</i>
156.5	206.8	278.3	237.6	275.6	<i>Colombia</i>
17.1	24.6	50.8	56.1	...	<i>Costa Rica</i>
4.3	6.6	6.8	14.4	15.1	<i>Chile</i>
2.7	0.9	3.3	<i>Ecuador</i>
5.5	8.5	7.8	4.1	...	<i>El Salvador</i>
19.3	17.5	55.4	58.3	...	<i>Guatemala</i>
-	-	1.5	0.1	-	<i>Honduras</i>
41.3	294.7	475.5	847.0	759.1	<i>Mexico</i>
9.9	6.1	2.9	-	...	<i>Nicaragua</i>
35.5	42.0	14.0	25.9	17.6	<i>Panama</i>
13.5	15.2	23.0	21.2	22.1	<i>Paraguay</i>
2.1	0.7	8.1	8.4	1.6	<i>Peru</i>
15.4	1.1	...	0.3	-	<i>Trinidad and Tobago</i>
0.6	0.1	1.1	1.5	4.9	<i>Uruguay</i>
1.0	-	67.9	62.8	...	<i>Venezuela</i>
360.2^g	660.4^h	1 065.7^e	1 434.1ⁱ	...	Total

^a Does not include Belize and Panama.

^b Does not include Bolivia, Ecuador, Peru and Trinidad and Tobago.

^c Does not include Bolivia and Trinidad and Tobago.

^d Does not include Argentina, Bolivia and Trinidad and Tobago.

^e Does not include Trinidad and Tobago.

^f Does not include Bolivia, Nicaragua and Trinidad and Tobago.

^g Does not include Barbados and Honduras.

^h Does not include Honduras and Venezuela.

ⁱ Does not include Belize, Ecuador and Nicaragua.

VII. COMERCIO EXTERIOR / *EXTERNAL TRADE*

279. IMPORTACIONES DE BIENES POR GRANDES CATEGORIAS ECONOMICAS (conclusión)
IMPORTS OF GOODS BY BROAD ECONOMIC CATEGORIES (concluded)

(e) Vehículos automotores de pasajeros / *Passenger motor cars*
(Millones de dólares / *Millions of dollars*)

País	1970	1980	1982	1985	1986	1987
Argentina	1.0	238.9	26.8	2.4	10.7	16.9
Belice	...	0.8	0.6	0.7	1.1	1.5
Barbados	4.9	9.1	7.9	13.7	16.8	15.4
Bolivia	1.7	39.6	14.8	68.7	37.1	43.0
Brasil	1.8	3.9	6.4	0.1	-	-
Colombia	29.6	182.8	244.3	99.9	100.9	153.6
Costa Rica	9.5	39.5	1.7	16.1	18.1	...
Chile	23.1	255.0	123.6	15.6	32.2	84.8
Ecuador	5.3	55.3	39.1	30.4	70.9	93.1
El Salvador	10.5	12.9	3.0	17.6	6.2	...
Guatemala	10.5	58.6	24.3	31.0
Honduras	14.9	56.5	23.3	23.6	0.4	...
México	114.3	170.1	72.2	33.2	34.4	37.7
Nicaragua	6.8	19.4	11.3	16.5	0.5	...
Panamá	12.3	49.0	69.0	63.8	97.4	108.3
Paraguay	2.5	23.2	15.5	13.4	14.9	21.7
Perú	24.8	70.3	153.8	35.3	33.8	25.9
Trinidad y Tabago	9.2	72.9	92.5	58.5	63.8	24.2
Uruguay	7.6	97.2	33.2	21.3	31.7	80.1
Venezuela	115.1	665.5	716.2	409.4	579.9	460.6
Total	405.4^a	2 140.9	1 692.6	998.9	1 150.8^b	1 166.8^c

^a Excluye Belice.

^b Excluye Brasil y Guatemala.

^c Excluye Brasil, Costa Rica, El Salvador, Guatemala, Honduras y Nicaragua.

^d Excluye Barbados, Brasil, Costa Rica, El Salvador, Guatemala, Honduras y Nicaragua.

1988	1989	1990	1991	1992	Country
12.3	6.6	11.7	202.2	791.8	<i>Argentina</i>
1.4	2.1	3.0	...	6.5	<i>Belize</i>
...	20.8	18.2	24.2	...	<i>Barbados</i>
37.0	38.1	58.0	72.6	82.6	<i>Bolivia</i>
...	0.3	12.5	121.3	278.8	<i>Brazil</i>
204.0	159.6	138.7	115.2	248.4	<i>Colombia</i>
...	39.6	49.2	33.1	...	<i>Costa Rica</i>
140.8	312.2	208.7	282.3	527.3	<i>Chile</i>
73.6	58.2	37.2	74.4	209.9	<i>Ecuador</i>
...	44.4	31.7	28.3	...	<i>El Salvador</i>
...	29.7	48.1	42.8	...	<i>Guatemala</i>
...	46.4	49.7	42.6	63.1	<i>Honduras</i>
62.0	82.9	250.9	224.0	375.0	<i>Mexico</i>
...	17.9	40.6	37.2	...	<i>Nicaragua</i>
45.3	46.0	51.5	87.6	107.3	<i>Panama</i>
26.1	25.3	31.6	57.5	84.6	<i>Paraguay</i>
10.5	4.8	11.9	170.7	213.0	<i>Peru</i>
27.6	3.5	9.0	42.5	45.3	<i>Trinidad and Tobago</i>
69.5	74.8	80.5	107.5	170.2	<i>Uruguay</i>
455.8	101.3	179.1	453.3	...	<i>Venezuela</i>
1 165.9^d	1 114.5	1 321.8	2 219.3^a	...	Total

^a Does not include Belize.

^b Does not include Brazil and Guatemala.

^c Does not include Brazil, Costa Rica, El Salvador, Guatemala, Honduras and Nicaragua.

^d Does not include Barbados, Brazil, Costa Rica, El Salvador, Guatemala, Honduras and Nicaragua.

VII. COMERCIO EXTERIOR / *EXTERNAL TRADE*

280. EXPORTACIONES DE BIENES SEGUN SECTORES DE ACTIVIDAD ECONOMICA
EXPORTS OF GOODS BY SECTOR OF ECONOMIC ACTIVITY

(a) *Agricultura, caza, silvicultura y pesca / Agriculture, hunting, forestry and fishing*
 (Millones de dólares / *Millions of dollars*)

País	1970	1980	1982	1985	1986	1987
Argentina	677.5	2 910.5	3 024.1	3 633.8	2 518.7	1 759.0
Bolivia	3.1	33.9	26.1	18.2	39.3	33.6
Brasil	472.7	1 379.7	1 236.1	4 658.7	3 528.2	4 030.7
Colombia	553.8	2 701.3	1 903.4	2 163.0	3 456.1	2 145.9
Costa Rica	144.7	488.1	494.8	573.7	328.1	356.2
Chile	33.5	367.7	419.0	563.7	667.2	832.9
Ecuador	118.0	465.5	463.9	750.6	971.8	969.4
El Salvador	115.6	281.7	121.6	355.4	35.0	40.0
Guatemala	130.3	671.8	565.7	585.8	234.9	236.9
Honduras	105.7	480.5	409.6	487.2	345.0	425.5
México	261.6	1 510.2	1 109.2	1 721.8	2 559.4	2 085.7
Nicaragua	44.0	212.4	171.0	123.1	71.2	...
Paraguay	14.3	162.0	222.4	255.1	138.0	241.7
Perú	60.7	278.9	224.2	304.9	376.7	222.7
Uruguay	47.6	142.9	207.9	166.8	199.2	214.8
Venezuela	16.3	41.0	68.1	442.2	186.5	72.4
Total	2 799.4	12 128.1	10 667.1	16 804.0	15 655.3	13 667.4^a

^a Excluye Nicaragua.

^b Excluye Costa Rica, El Salvador y Nicaragua.

1988	1989	1990	1991	1992	Country
2 437.6	2 065.8	3 369.0	3 534.6	3 719.7	<i>Argentina</i>
34.6	62.5	121.1	90.2	46.8	<i>Bolivia</i>
4 185.5	4 107.8	3 459.0	3 399.6	3 435.8	<i>Brazil</i>
2 260.2	2 178.6	2 199.2	2 401.6	2 346.3	<i>Colombia</i>
418.5	474.4	523.2	618.1	...	<i>Costa Rica</i>
1 077.5	1 171.3	1 447.5	1 607.9	1 822.0	<i>Chile</i>
832.1	839.2	1 075.3	1 444.3	1 395.0	<i>Ecuador</i>
28.5	25.2	32.2	34.7	...	<i>El Salvador</i>
303.5	150.3	278.4	267.1	315.1	<i>Guatemala</i>
290.8	470.9	336.3	302.1	407.2	<i>Honduras</i>
2 170.8	2 242.4	2 446.8	2 658.8	2 380.0	<i>Mexico</i>
75.5	61.5	99.4	106.1	...	<i>Nicaragua</i>
387.0	750.5	652.6	493.6	352.5	<i>Paraguay</i>
224.8	288.3	243.3	249.0	188.2	<i>Peru</i>
280.3	274.8	250.4	233.7	237.7	<i>Uruguay</i>
56.9	160.2	201.2	159.2	157.6	<i>Venezuela</i>
15 064.1	15 323.7	16 734.9	17 600.6	16 803.9^b	Total

^a Does not include Nicaragua.

^b Does not include Costa Rica, El Salvador and Nicaragua.

VII. COMERCIO EXTERIOR / *EXTERNAL TRADE*

280. EXPORTACIONES DE BIENES SEGUN SECTORES DE ACTIVIDAD ECONOMICA (continuación 1)
EXPORTS OF GOODS BY SECTOR OF ECONOMIC ACTIVITY (continued 1)

(b) Explotación de minas y canteras / *Mining and quarrying*
 (Millones de dólares / *Millions of dollars*)

País	1970	1980	1982	1985	1986	1987
Argentina	4.7	33.6	15.7	91.6	39.1	35.8
Bolivia	104.4	380.6	171.6	495.0	464.7	410.3
Brasil	277.0	1 788.6	2 345.1	1 900.3	1 817.6	1 823.2
Colombia	59.6	13.2	14.5	123.8	398.2	1 205.7
Costa Rica	-	1.3	0.2	0.1	0.2	0.4
Chile	117.1	504.5	553.8	599.7	482.7	634.4
Ecuador	1.8	1 377.1	1 390.2	1 824.7	912.6	648.0
El Salvador	0.5	2.9	2.0	2.1	1.7	3.6
Guatemala	0.9	20.0	35.4	14.6	30.7	20.3
Honduras	8.9	52.7	25.8	31.0	11.0	5.7
México	101.1	10 394.8	17 153.9	13 655.6	6 058.9	8 442.6
Nicaragua	5.2	0.3	0.2	0.1	-	...
Paraguay	-	-	0.4
Perú	204.1	1 202.5	897.5	780.0	477.4	539.0
Uruguay	1.2	7.7	1.3	0.9	1.6	1.9
Venezuela	2 188.6	12 783.4	10 695.2	7 451.6	3 995.7	5 874.4
Total	3 075.1^a	28 563.2^b	33 302.4^b	26 971.1^b	14 692.1^c	19 645.7^d

^a Excluye Costa Rica y Paraguay.

^b Excluye Paraguay.

^c Excluye Nicaragua y Paraguay.

^d Excluye Nicaragua.

^e Excluye Costa Rica, El Salvador y Nicaragua.

1988	1989	1990	1991	1992	Country
42.3	73.2	187.8	199.7	409.3	<i>Argentina</i>
395.7	494.8	492.1	482.6	400.5	<i>Bolivia</i>
2 217.3	2 587.1	2 795.6	2 993.9	2 651.9	<i>Brazil</i>
1 023.2	1 495.9	2 078.9	1 769.9	1 703.5	<i>Colombia</i>
0.7	0.6	0.8	0.3	...	<i>Costa Rica</i>
834.8	1 026.5	916.0	1 230.9	1 379.2	<i>Chile</i>
878.1	1 036.7	1 261.3	1 061.8	1 268.2	<i>Ecuador</i>
0.6	0.4	0.3	0.3	...	<i>El Salvador</i>
19.2	13.5	23.9	23.4	23.5	<i>Guatemala</i>
0.2	0.1	0.2	2.7	19.2	<i>Honduras</i>
6 592.2	7 945.8	9 755.9	8 116.8	7 899.0	<i>Mexico</i>
0.2	0.5	0.2	0.8	...	<i>Nicaragua</i>
0.7	0.2	0.1	0.3	0.4	<i>Paraguay</i>
611.5	576.4	670.4	434.4	518.3	<i>Peru</i>
3.1	3.9	3.2	2.8	3.1	<i>Uruguay</i>
4 590.4	5 847.0	8 784.9	7 718.2	7 299.2	<i>Venezuela</i>
17 210.2	21 102.6	26 971.6	24 038.8	23 575.3^c	Total

^a Does not include Costa Rica and Paraguay.

^b Does not include Paraguay.

^c Does not include Nicaragua and Paraguay.

^d Does not include Nicaragua.

^e Does not include Costa Rica, El Salvador and Nicaragua.

VII. COMERCIO EXTERIOR / *EXTERNAL TRADE*

280. EXPORTACIONES DE BIENES SEGUN SECTORES DE ACTIVIDAD ECONOMICA (continuación 2)
EXPORTS OF GOODS BY SECTOR OF ECONOMIC ACTIVITY (continued 2)

(c) Industrias de alimentos, bebidas y tabaco / *Food, beverage and tobacco industries*
(Millones de dólares / *Millions of dollars*)

País	1970	1980	1982	1985	1986	1987
Argentina	793.9	2 692.6	1 991.2	2 087.9	2 144.2	2 232.1
Bolivia	4.7	58.9	22.3	9.2	30.1	29.2
Brasil	1 435.4	7 882.9	6 752.7	4 933.0	4 270.3	4 683.6
Colombia	29.9	315.2	185.2	136.5	173.9	147.8
Costa Rica	39.5	182.6	121.9	125.8	503.5	449.2
Chile	35.4	442.2	389.3	430.9	525.3	630.6
Ecuador	65.9	345.2	147.9	193.2	187.7	166.3
El Salvador	18.9	49.2	53.3	59.8	548.2	401.4
Guatemala	45.5	179.6	109.5	114.7	620.5	423.5
Honduras	17.6	141.1	113.7	108.5	354.1	261.5
México	317.0	766.3	700.7	370.5	506.7	746.8
Nicaragua	57.4	95.1	90.0	33.1	144.0	...
Paraguay	39.1	61.2	45.3	23.6	58.0	52.2
Perú	403.6	315.7	197.0	246.4	294.7	307.7
Uruguay	108.1	387.0	379.8	270.5	351.2	279.1
Venezuela	37.6	33.9	28.7	83.2	63.0	40.7
Total	3 449.5	13 948.7	11 328.5	9 226.8	10 775.4	10 851.7^a

^a Excluye Nicaragua.

^b Excluye Costa Rica, El Salvador y Nicaragua.

1988	1989	1990	1991	1992	Country
3 288.4	3 411.5	3 898.5	3 971.5	3 937.8	<i>Argentina</i>
31.4	58.5	79.5	83.4	71.5	<i>Bolivia</i>
5 885.1	5 531.0	5 480.3	4 739.7	5 870.2	<i>Brazil</i>
181.0	236.0	303.3	316.6	354.3	<i>Colombia</i>
424.9	415.5	393.9	443.1	...	<i>Costa Rica</i>
772.2	909.2	827.1	1 054.5	1 275.1	<i>Chile</i>
317.4	289.9	149.0	165.1	158.7	<i>Ecuador</i>
367.8	263.6	271.9	169.1	...	<i>El Salvador</i>
687.4	400.3	562.9	561.3	553.5	<i>Guatemala</i>
252.7	53.9	135.5	229.1	207.1	<i>Honduras</i>
859.4	790.9	789.5	917.8	891.8	<i>Mexico</i>
120.6	144.8	192.8	118.7	...	<i>Nicaragua</i>
69.3	149.5	179.1	121.8	158.2	<i>Paraguay</i>
468.0	523.7	519.3	431.8	476.3	<i>Peru</i>
322.1	457.0	543.9	478.4	462.8	<i>Uruguay</i>
31.8	110.3	204.2	180.4	220.4	<i>Venezuela</i>
14 079.5	13 745.6	14 530.7	13 982.3	14 637.7 ^b	Total

^a Does not include Nicaragua.

^b Does not include Costa Rica, El Salvador and Nicaragua.

VII. COMERCIO EXTERIOR / EXTERNAL TRADE

280. EXPORTACIONES DE BIENES SEGUN SECTORES DE ACTIVIDAD ECONOMICA (continuación 3)
EXPORTS OF GOODS BY SECTOR OF ECONOMIC ACTIVITY (continued 3)

(d) Otras industrias, principalmente de bienes de consumo no duraderos /
Other manufacturing industries, mainly of non-durable consumer goods
 (Millones de dólares / Millions of dollars)

País	1970	1980	1982	1985	1986	1987
Argentina	113.4	779.4	557.1	502.4	579.1	715.1
Bolivia	0.7	5.0	7.0	0.8	10.0	9.6
Brasil	84.1	1 532.2	1 463.8	2 204.8	2 289.1	2 611.2
Colombia	26.3	414.2	384.6	265.1	360.0	495.1
Costa Rica	12.5	79.9	46.5	46.9	67.5	101.9
Chile	2.1	27.0	14.2	13.4	33.6	69.3
Ecuador	1.9	18.3	11.4	4.7	5.7	7.0
El Salvador	55.9	209.2	121.4	74.9	40.4	66.2
Guatemala	58.4	272.8	147.4	116.3	43.4	49.9
Honduras	6.0	42.3	21.4	14.9	7.3	8.8
México	88.9	299.0	205.1	345.2	904.7	680.8
Nicaragua	45.6	41.0	92.1	96.7	7.2	...
Paraguay	0.2	6.2	9.3	5.8	11.3	19.9
Perú	55.2	332.5	269.4	258.3	234.9	269.6
Uruguay	63.9	366.6	319.8	327.6	417.1	520.3
Venezuela	1.0	7.7	7.6	19.9	16.2	21.3
Total	616.1	4 433.3	3 678.1	4 297.7	5 027.5	5 646.0^a

^a Excluye Nicaragua.

^b Excluye Costa Rica, El Salvador y Nicaragua.

1988	1989	1990	1991	1992	Country
798.0	817.5	974.3	930.5	904.4	Argentina
13.0	27.3	31.7	25.6	58.3	Bolivia
3 120.0	3 001.2	2 811.3	3 024.4	3 625.7	Brazil
640.1	806.2	1 027.9	1 380.7	1 221.0	Colombia
105.9	160.6	140.2	121.4	...	Costa Rica
95.9	117.8	161.2	234.0	285.8	Chile
7.5	14.1	18.3	15.3	32.9	Ecuador
64.4	74.4	76.2	66.3	...	El Salvador
79.5	56.2	80.2	84.8	94.4	Guatemala
8.2	22.8	20.3	32.2	49.9	Honduras
785.6	943.4	929.0	1 054.4	1 126.5	Mexico
4.1	6.4	4.9	4.7	...	Nicaragua
24.2	42.0	55.0	43.3	57.5	Paraguay
269.4	375.1	435.7	407.5	373.0	Peru
597.6	629.3	648.6	631.6	656.0	Uruguay
24.0	188.9	237.0	91.8	90.3	Venezuela
6 637.4	7 283.2	7 651.8	8 148.5	8 575.7^b	Total

^a Does not include Nicaragua.

^b Does not include Costa Rica, El Salvador and Nicaragua.

VII. COMERCIO EXTERIOR / *EXTERNAL TRADE*

280. EXPORTACIONES DE BIENES SEGUN SECTORES DE ACTIVIDAD ECONOMICA (continuación 4)
EXPORTS OF GOODS BY SECTOR OF ECONOMIC ACTIVITY (continued 4)

(e) Industrias, principalmente de bienes intermedios /
Manufacturing industries, mainly of intermediate goods
 (Millones de dólares / *Millions of dollars*)

País	1970	1980	1982	1985	1986	1987
Argentina	105.4	992.3	1 430.8	1 527.4	1 022.3	1 155.6
Bolivia	115.5	541.2	659.2	146.8	87.2	84.2
Brasil	293.0	3 434.2	4 389.4	7 265.5	6 094.7	7 026.3
Colombia	48.2	333.8	435.9	741.2	579.8	833.9
Costa Rica	21.1	146.2	119.9	126.9	139.9	151.3
Chile	1 023.4	3 088.3	2 128.0	2 092.8	2 219.2	2 710.9
Ecuador	1.9	231.5	184.7	126.1	99.8	212.3
El Salvador	25.0	127.8	83.1	99.6	68.2	85.9
Guatemala	43.1	287.5	196.8	142.1	123.9	149.8
Honduras	29.8	88.5	80.7	54.6	52.6	57.9
México	253.4	1 718.4	1 603.1	3 759.6	3 297.3	3 834.9
Nicaragua	18.6	55.4	28.5	12.5	9.6	...
Paraguay	10.4	80.7	52.8	19.4	25.2	39.2
Perú	319.4	1 165.9	1 100.6	1 259.5	772.8	825.5
Uruguay	10.0	102.9	95.5	63.7	96.1	145.5
Venezuela	933.1	6 334.5	5 335.8	7 872.3	4 246.3	4 445.8
Total	3 251.3	18 729.1	17 924.8	25 310.0	18 934.9	21 759.0^a

^a Excluye Nicaragua.

^b Excluye Costa Rica, El Salvador y Nicaragua.

1988	1989	1990	1991	1992	Country
1 927.3	2 482.8	3 091.7	2 383.3	2 217.4	<i>Argentina</i>
120.2	172.4	195.7	162.9	159.4	<i>Bolivia</i>
11 277.4	11 421.5	10 101.2	10 625.9	11 790.7	<i>Brazil</i>
766.7	886.4	979.0	1 073.7	1 043.6	<i>Colombia</i>
162.9	193.6	205.6	219.6	...	<i>Costa Rica</i>
4 049.7	4 806.9	4 931.0	4 540.8	4 774.1	<i>Chile</i>
145.0	154.2	194.6	143.2	154.4	<i>Ecuador</i>
89.4	111.2	104.2	76.9	...	<i>El Salvador</i>
231.9	132.9	192.1	231.5	273.7	<i>Guatemala</i>
57.5	79.0	60.0	47.4	48.0	<i>Honduras</i>
4 705.5	6 279.1	5 268.3	5 176.6	5 537.4	<i>Mexico</i>
33.8	53.2	40.0	31.1	...	<i>Nicaragua</i>
28.5	66.8	70.3	76.1	86.1	<i>Paraguay</i>
881.8	915.4	1 374.2	901.0	1 694.6	<i>Peru</i>
147.8	187.6	218.0	179.0	187.9	<i>Uruguay</i>
4 899.2	6 193.1	7 273.3	6 378.6	5 919.1	<i>Venezuela</i>
29 524.6	34 136.1	34 299.2	32 247.6	33 886.4 ^b	Total

^a Does not include Nicaragua.

^b Does not include Costa Rica, El Salvador and Nicaragua.

VII. COMERCIO EXTERIOR / *EXTERNAL TRADE*

280. EXPORTACIONES DE BIENES SEGUN SECTORES DE ACTIVIDAD ECONOMICA (conclusión)
EXPORTS OF GOODS BY SECTOR OF ECONOMIC ACTIVITY (concluded)

(f) Industrias metalmecánicas / *Metal manufactures and machinery industries*
(Millones de dólares / *Millions of dollars*)

País	1970	1980	1982	1985	1986	1987
Argentina	76.8	608.8	603.0	550.7	544.0	457.9
Bolivia	0.4	16.7	9.3	2.6	8.0	1.9
Brasil	107.3	3 772.8	3 687.9	4 401.1	4 215.3	5 867.1
Colombia	9.0	137.3	143.3	66.6	91.6	85.9
Costa Rica	10.8	70.3	54.8	43.3	36.1	46.2
Chile	16.0	125.2	69.1	36.6	84.8	73.3
Ecuador	0.1	29.4	22.4	3.6	6.6	9.5
El Salvador	10.7	40.6	22.7	18.9	12.8	15.5
Guatemala	9.7	39.8	28.9	18.1	19.2	18.7
Honduras	1.5	7.6	3.8	2.0	1.6	1.8
México	149.9	810.4	900.7	2 914.8	5 739.6	4 665.4
Nicaragua	3.4	5.6	4.3	1.9	1.6	...
Paraguay	-	0.1	-
Perú	1.3	72.7	65.0	46.1	42.3	38.9
Uruguay	1.9	51.0	16.9	19.0	27.7	39.4
Venezuela	2.7	54.2	87.8	153.5	104.9	96.7
Total	401.5^a	5 842.5	5 719.9^a	8 278.8^a	10 936.1^a	11 418.2^b

^a Excluye Paraguay.

^b Excluye Nicaragua y Paraguay.

^c Excluye Costa Rica, El Salvador y Nicaragua.

1988	1989	1990	1991	1992	Country
637.2	711.1	825.0	950.9	1 042.1	<i>Argentina</i>
1.6	2.3	1.8	5.0	28.0	<i>Bolivia</i>
6 804.0	7 338.7	6 379.8	6 494.2	8 301.8	<i>Brazil</i>
92.5	106.6	131.2	268.5	246.0	<i>Colombia</i>
53.8	65.9	65.4	73.7	...	<i>Costa Rica</i>
75.5	85.4	124.3	144.6	222.2	<i>Chile</i>
11.0	17.1	14.2	17.8	32.9	<i>Ecuador</i>
15.1	20.5	21.1	16.1	...	<i>El Salvador</i>
25.4	13.5	25.4	33.8	34.9	<i>Guatemala</i>
2.2	2.6	2.3	3.1	5.9	<i>Honduras</i>
5 234.1	6 159.6	7 076.9	8 945.7	9 286.1	<i>Mexico</i>
2.6	4.2	2.8	4.3	...	<i>Nicaragua</i>
0.3	0.5	1.7	1.9	1.8	<i>Paraguay</i>
56.6	78.6	69.5	50.4	41.6	<i>Peru</i>
41.5	38.5	39.8	43.1	66.1	<i>Uruguay</i>
131.9	286.0	411.5	247.7	320.0	<i>Venezuela</i>
13 185.3	14 931.1	15 192.7	17 300.8	19 629.4^c	Total

^a Does not include Paraguay.

^b Does not include Nicaragua and Paraguay.

^c Does not include Costa Rica, El Salvador and Nicaragua.

VII. COMERCIO EXTERIOR / *EXTERNAL TRADE*

281. COMERCIO INTRARREGIONAL DE BIENES TOTALES, 1970
TOTAL INTRA-REGIONAL TRADE IN GOODS, 1970

(Sobre la base de las exportaciones fob en millones de dólares /
Based on exports FOB in millions of dollars)

Procedencia	Destino							
	Argentina	Bolivia	Brasil <i>Brazil</i>	Colombia	Chile	Ecuador	México <i>Mexico</i>	Paraguay
Argentina	-	15.8	138.6	13.9	91.5	2.4	16.0	15.0
Bolivia	12.4	-	1.6	...	1.0	...	0.4	1.6
Brasil	181.4	5.7	-	6.3	22.8	0.8	20.3	10.8
Colombia	11.5	0.7	1.4	-	15.6	17.5	1.6	...
Chile	78.5	1.1	24.4	6.1	-	2.6	10.5	0.2
Ecuador	3.6	0.1	1.3	5.0	5.6	-	0.5	0.1
México	14.1	0.3	14.7	13.0	15.7	1.8	-	0.2
Paraguay	17.6	...	1.2	0.2	1.5	0.6	0.7	-
Perú	13.9	2.0	8.3	9.5	6.7	2.9	13.6	0.1
Uruguay	6.4	0.2	12.4	3.1	2.0	0.1	1.0	1.6
Venezuela	29.1	...	59.3	9.7	11.6	8.4	6.8	...
Total ALALC	368.5	25.9	263.2	66.8	174.0	37.1	71.4	29.6
Costa Rica	0.2	...	0.1	0.3	...
El Salvador	0.3
Guatemala	...	0.2	0.1	0.7	...
Honduras	0.2
Nicaragua	0.1	0.9	...
Total MCCA	...	0.2	...	0.5	...	0.5	1.9	...
Barbados
Guyana	0.6	...	0.1	0.2	0.1	...	0.6	...
Jamaica
Trinidad y Tabago	0.4	...	14.1	0.7	0.4	...
Bahamas	0.1	...	0.1	0.2	0.2	...
Belice	4.0	...
Haití
Panamá ^a	0.2	...	0.1	1.0	...
República Dominicana	0.3
Suriname	0.3	...	0.1
Total Región	369.9	26.1	277.6	68.9	174.1	37.7	79.5	29.6
Mundo	1 773.0	136.0	2 559.0	819.0	857.0	290.0	2 672.0	75.0

^a Excluye la Zona del Canal.

Perú <i>Peru</i>	Uruguay	Venezuela	Total ALALC LAFTA	Costa Rica	El Salvador	Guatemala	Destination	
							Origin	
31.7	28.2	12.6	365.7	0.5	0.2	0.7	<i>Argentina</i>	
5.0	22.0	<i>Bolivia</i>	
6.3	30.6	8.1	293.1	0.4	0.1	0.3	<i>Brazil</i>	
28.7	0.1	5.0	82.1	2.1	0.5	1.6	<i>Colombia</i>	
8.5	2.3	3.2	137.4	<i>Chile</i>	
3.9	...	0.1	20.2	0.1	0.1	0.1	<i>Ecuador</i>	
8.1	2.9	21.9	92.7	5.0	3.2	8.8	<i>Mexico</i>	
0.2	2.7	...	24.7	<i>Paraguay</i>	
-	1.2	5.3	63.5	0.1	0.3	0.1	<i>Peru</i>	
2.1	-	0.3	29.2	0.1	<i>Uruguay</i>	
7.9	2.6	-	135.4	8.6	5.1	17.1	<i>Venezuela</i>	
102.4	70.6	56.5	1 266.0	16.8	9.5	28.8	Total LAFTA	
...	...	0.1	0.7	-	10.4	10.9	<i>Costa Rica</i>	
...	...	0.1	0.4	19.5	-	39.8	<i>El Salvador</i>	
...	...	0.1	1.1	20.1	38.8	-	<i>Guatemala</i>	
...	0.2	7.0	...	6.9	<i>Honduras</i>	
...	1.0	18.4	7.8	7.2	<i>Nicaragua</i>	
...	...	0.3	3.4	65.0	57.0	64.8	Total CACM	
...	0.0	<i>Barbados</i>	
...	...	0.2	1.8	<i>Guyana</i>	
...	...	0.6	0.6	0.7	<i>Jamaica</i>	
...	0.2	1.2	17.0	0.6	0.4	0.2	<i>Trinidad and Tobago</i>	
...	...	0.1	0.7	<i>Bahamas</i>	
...	4.0	<i>Belize</i>	
...	<i>Haiti</i>	
...	1.3	2.8	0.2	0.2	<i>Panama</i> ^a	
...	...	1.1	1.4	<i>Dominican Republic</i>	
...	0.4	<i>Suriname</i>	
102.4	70.8	60.0	1 296.6	85.2	67.1	94.7	Total Region	
660.0	242.0	1 610.0	11 693.0	275.0	208.0	287.0	World	

^a Does not include the Canal Zone.

VII. COMERCIO EXTERIOR / *EXTERNAL TRADE*

281. COMERCIO INTRARREGIONAL DE BIENES TOTALES, 1970 (conclusión)

TOTAL INTRA-REGIONAL TRADE IN GOODS, 1970 (concluded)

(Sobre la base de las exportaciones fob en millones de dólares /

Based on exports FOB in millions of dollars)

Procedencia \ Destino	Destino						
	Honduras	Nicaragua	Total MCCA CACM	Barbados	Guyana	Jamaica	Trinidad y Tabago <i>Trinidad and Tobago</i>
Argentina	0.1	0.3	1.8	1.0	...	0.9	0.5
Bolivia
Brasil	0.1	0.6	1.5	0.1	0.2	1.3	3.4
Colombia	1.0	1.4	6.6	0.2	0.3	0.4	3.1
Chile	...	0.1	0.1
Ecuador	...	0.1	0.4
México	1.7	2.4	21.1	...	0.2	0.7	0.3
Paraguay
Perú	...	0.2	0.7	0.1	2.3
Uruguay	0.1	0.1
Venezuela	9.6	9.0	49.4	3.4	0.1	30.7	106.8
Total ALALC	12.5	14.1	81.7	4.7	0.8	34.1	116.5
Costa Rica	11.4	12.5	45.2	0.1	...
El Salvador	...	14.4	73.7
Guatemala	28.9	14.5	102.3	0.3	...
Honduras	-	4.1	18.0	0.4	...	2.2	0.6
Nicaragua	12.6	-	46.0	1.1	...
Total MCCA	52.9	45.5	285.2	0.4	...	3.7	0.6
Barbados	-	0.4	0.2	1.2
Guyana	2.1	-	2.9	10.8
Jamaica	0.2	0.2	1.1	2.0	1.9	-	4.8
Trinidad y Tabago	0.2	0.2	1.6	8.6	16.3	5.8	-
Bahamas	...	0.2	0.2	0.1	...	0.6	0.1
Belice	0.0	0.8	...
Haití	0.1	...
Panamá	0.1	0.4	3.7	0.1	...
República Dominicana	0.1	...
Suriname	0.3	...	0.1
Total Región	65.9	60.6	373.5	17.9	19.7	48.4	134.1
Mundo	204.0	187.0	1 161.0	87.0	114.0	480.0	426.0

Bahamas	Belice <i>Belize</i>	Haití <i>Haiti</i>	Panamá <i>Panama</i>	República Dominicana <i>Dominican Republic</i>	Suriname	Total región <i>Region</i>	Mundo <i>World</i>	Destination / Origin	
								Destination	Origin
0.2	...	0.1	1.1	0.2	...	371.5	1 772.9	<i>Argentina</i>	
...	22.0	229.2	<i>Bolivia</i>	
1.9	...	0.1	3.7	0.7	0.7	306.7	2 714.4	<i>Brazil</i>	
...	...	0.2	4.0	1.1	0.1	98.1	735.7	<i>Colombia</i>	
...	0.5	0.2	...	138.2	1 233.6	<i>Chile</i>	
...	0.5	21.1	189.9	<i>Ecuador</i>	
2.1	...	0.5	6.5	1.2	0.1	125.4	1 174.5	<i>Mexico</i>	
...	24.7	64.1	<i>Paraguay</i>	
0.1	0.9	67.6	1 047.9	<i>Peru</i>	
...	29.4	232.7	<i>Uruguay</i>	
11.0	0.1	0.1	55.1	4.4	0.8	397.3	3 181.0	<i>Venezuela</i>	
15.3	0.1	1.0	72.3	7.8	1.7	1 602.0	12 575.9	Total LAFTA	
...	0.1	...	6.4	0.3	...	52.8	228.8	<i>Costa Rica</i>	
...	0.2	0.2	...	74.5	228.3	<i>El Salvador</i>	
...	0.7	0.1	1.7	0.8	...	107.0	290.1	<i>Guatemala</i>	
...	0.3	0.2	1.6	4.9	...	28.4	169.7	<i>Honduras</i>	
...	...	0.3	0.9	49.3	178.6	<i>Nicaragua</i>	
...	1.1	0.6	10.8	6.2	...	312.0	1 095.5	Total CACM	
0.1	0.1	2.0	30.5	<i>Barbados</i>	
...	0.3	0.3	18.2	131.2	<i>Guyana</i>	
3.6	2.1	16.1	339.7	<i>Jamaica</i>	
2.2	...	0.3	0.2	0.7	8.8	61.5	481.3	<i>Trinidad and Tobago</i>	
-	...	0.1	1.4	0.1	0.1	3.4	86.7	<i>Bahamas</i>	
...	4.8	18.8	<i>Belize</i>	
0.2	...	-	...	0.3	...	0.6	40.5	<i>Haiti</i>	
...	-	0.2	0.1	5.4	109.5	<i>Panama</i>	
...	...	0.2	0.2	-	...	1.9	213.5	<i>Dominican Republic</i>	
0.1	0.1	-	1.0	133.9	<i>Suriname</i>	
21.5	3.3	2.2	84.9	15.7	11.1	2 028.9	15 257.0	Total Region	
290.0	48.0	67.0	655.0	278.0	88.0	15 387.0	282 638.0	World	

VII. COMERCIO EXTERIOR / *EXTERNAL TRADE*

282. COMERCIO INTRARREGIONAL DE BIENES TOTALES, 1980
TOTAL INTRA-REGIONAL TRADE IN GOODS, 1980

(Sobre la base de las exportaciones fob en millones de dólares /
Based on exports FOB in millions of dollars)

Procedencia	Destino							
	Argentina	Bolivia	Brasil <i>Brazil</i>	Colombia	Chile	Ecuador	México <i>Mexico</i>	Paraguay
Argentina	-	133.4	765.0	39.0	217.6	17.5	121.2	189.0
Bolivia	245.0	-	36.1	9.9	42.4	1.6	2.9	...
Brasil	1 091.2	180.2	-	135.6	450.0	50.1	469.7	408.7
Colombia	68.7	2.2	8.8	-	64.3	77.1	19.9	0.5
Chile	278.0	26.8	459.1	74.9	-	17.7	73.0	6.2
Ecuador	31.0	0.6	34.7	93.3	220.4	-	13.2	0.3
México	43.0	2.6	409.2	47.7	27.4	38.9	-	0.3
Paraguay	74.2	0.6	40.2	0.1	11.3	...	4.0	-
Perú	45.2	79.3	113.5	60.5	57.7	85.9	83.2	0.4
Uruguay	142.3	1.7	191.0	3.6	23.3	0.8	5.1	14.6
Venezuela	54.4	0.1	673.7	286.1	266.2	17.9	29.3	...
Total ALALC	2 073.0	427.5	2 731.3	750.7	1 380.6	307.5	821.5	620.0
Costa Rica	2.5	1.7	2.9	3.0	1.6	1.2	0.8	...
El Salvador	0.1	0.1	0.2	0.4	0.5	...
Guatemala	0.4	0.6	2.1	1.2	0.3	1.2	23.3	...
Honduras	0.3	...	0.9	1.1	0.6	...
Nicaragua	0.1	...
Total MCCA	3.3	2.3	5.9	5.4	2.1	2.8	25.3	...
Barbados
Guyana	1.6	...	2.7	0.7	0.5	0.1	8.7	...
Jamaica	0.2	0.1	0.2	0.6
Trinidad y Tabago	8.2	...	15.9	1.6	...	2.9	...	0.1
Bahamas	0.5	...	0.7	180.2	9.0	4.6	1.5	0.1
Belice	0.5	...
Haití
Panamá	3.2	0.7	0.1	3.7	0.6	1.8	0.2	0.1
República Dominicana	0.9	0.7
Suriname	11.4
Total Región	2 090.0	430.5	2 768.0	943.3	1 393.5	319.7	857.9	620.9
Mundo	11 022.0	837.0	23 741.0	4 762.0	5 028.0	2 218.0	22 235.0	1 048.0

Perú <i>Peru</i>	Uruguay	Venezuela	Total ALALC LAFTA	Costa Rica	El Salvador	Guatemala	Destination	
							Origin	
116.5	182.1	65.0	1 846.3	5.5	1.9	3.2	<i>Argentina</i>	
26.4	0.7	4.6	369.6	<i>Bolivia</i>	
130.1	310.4	230.0	3 456.0	19.9	2.8	12.2	<i>Brazil</i>	
29.2	0.9	278.9	550.5	5.5	1.2	5.9	<i>Colombia</i>	
72.0	27.1	69.6	1 104.4	5.5	0.5	0.4	<i>Chile</i>	
12.4	1.6	40.9	448.4	2.2	0.2	0.3	<i>Ecuador</i>	
26.5	8.3	62.5	666.4	96.3	18.6	63.2	<i>Mexico</i>	
...	10.2	...	140.6	<i>Paraguay</i>	
-	9.7	52.6	588.0	5.1	2.8	0.3	<i>Peru</i>	
8.0	-	3.0	393.4	0.1	<i>Uruguay</i>	
30.7	81.1	-	1 439.5	98.9	123.3	148.3	<i>Venezuela</i>	
451.8	632.1	807.1	11 003.1	238.9	151.3	233.9	Total LAFTA	
0.8	0.4	2.1	17.0	-	50.7	63.8	<i>Costa Rica</i>	
...	...	0.4	1.7	67.5	-	173.6	<i>El Salvador</i>	
0.2	...	1.3	30.6	89.8	194.0	-	<i>Guatemala</i>	
...	...	2.2	5.1	17.6	...	41.2	<i>Honduras</i>	
0.2	0.3	36.7	10.0	16.2	<i>Nicaragua</i>	
1.2	0.4	6.0	54.7	211.6	254.7	294.8	Total CACM	
...	...	0.4	0.4	0.1	<i>Barbados</i>	
0.7	...	21.5	36.5	<i>Guyana</i>	
...	0.8	13.3	15.2	0.1	...	0.1	<i>Jamaica</i>	
2.1	3.5	2.2	36.5	1.9	...	47.6	<i>Trinidad and Tobago</i>	
...	0.1	...	196.7	<i>Bahamas</i>	
...	0.5	...	0.1	0.1	<i>Belize</i>	
...	...	0.4	0.4	0.2	<i>Haiti</i>	
0.2	0.5	5.1	16.2	22.6	4.6	7.0	<i>Panama</i>	
...	0.2	84.3	86.1	0.9	...	0.1	<i>Dominican Republic</i>	
...	...	31.7	43.1	<i>Suriname</i>	
456.0	637.6	972.0	11 489.4	476.0	410.7	583.9	Total Region	
3 046.0	1 704.0	10 247.0	85 749.0	1 355.0	833.0	1 642.0	World	

VII. COMERCIO EXTERIOR / *EXTERNAL TRADE*

282. COMERCIO INTRARREGIONAL DE BIENES TOTALES, 1980 (conclusión)

TOTAL INTRA-REGIONAL TRADE IN GOODS, 1980 (concluded)

(Sobre la base de las exportaciones fob en millones de dólares /

Based on exports FOB in millions of dollars)

Procedencia	Destino						
	Honduras	Nicaragua	Total MCCA CACM	Barbados	Guyana	Jamaica	Trinidad y Tabago <i>Trinidad and Tobago</i>
Argentina	4.2	4.5	19.3	2.0	0.4	1.7	2.0
Bolivia
Brasil	15.6	17.8	68.3	7.2	7.4	2.4	24.3
Colombia	5.8	3.8	22.2	0.6	0.2	1.3	10.1
Chile	0.5	...	6.9
Ecuador	2.7	0.4	...
México	19.0	53.8	250.9	0.3	...	3.7	0.6
Paraguay
Perú	0.1	0.5	8.8	0.1	0.4
Uruguay	0.7	...	0.8	0.3
Venezuela	103.8	98.5	572.8	27.5	0.5	183.0	6.8
Total ALALC	149.7	178.9	952.7	37.9	8.5	192.6	44.2
Costa Rica	27.5	118.1	260.1	0.2	0.1	0.5	1.5
El Salvador	...	54.7	295.8
Guatemala	60.6	96.4	440.8	0.9	0.2
Honduras	-	32.6	91.4	0.3	...	0.2	5.8
Nicaragua	12.5	-	75.4	0.1	...
Total MCCA	100.6	301.8	1 163.5	0.5	0.1	1.7	7.5
Barbados	0.1	-	1.1	6.8	26.1
Guyana	3.5	-	17.5	24.6
Jamaica	0.1	...	0.3	9.8	3.6	-	34.7
Trinidad y Tabago	36.3	...	85.8	68.8	90.7	63.0	-
Bahamas	0.1	...	0.1	...	1.1	...	1.6
Belice	0.2	0.1	...	0.8	4.7
Haití	0.2	0.1	...	0.2	...
Panamá	1.5	10.7	46.4	...	0.5	1.5	0.1
República Dominicana	0.3	...	1.3	0.4	0.3	0.7	0.2
Suriname	0.2	0.3	...	1.2
Total Región	288.6	491.4	2 250.6	121.3	106.2	284.8	144.9
Mundo	902.0	850.0	5 546.0	439.0	333.0	1 012.0	2 378.0

^a Miles de millones.

Bahamas	Belice <i>Belize</i>	Haití <i>Haiti</i>	Panamá <i>Panama</i>	República Dominicana <i>Dominican Republic</i>	Suriname	Total región <i>Region</i>	Mundo <i>World</i>	<i>Destination</i>	
								<i>Origin</i>	
1.1	0.1	0.3	14.0	1.4	0.1	1 888.7	8 019.1	<i>Argentina</i>	
...	0.1	0.4	...	370.1	1 036.2	<i>Bolivia</i>	
7.5	0.3	6.7	23.2	16.6	12.1	3 632.0	20 079.5	<i>Brazil</i>	
0.4	0.3	1.4	58.7	6.0	1.6	653.3	3 940.7	<i>Colombia</i>	
...	...	0.1	11.4	10.3	...	1 133.1	4 666.9	<i>Chile</i>	
...	25.2	476.7	2 480.8	<i>Ecuador</i>	
1.5	7.2	0.7	21.9	10.2	0.5	963.9	15 515.3	<i>Mexico</i>	
...	1.3	141.9	310.2	<i>Paraguay</i>	
22.5	102.7	0.1	0.3	722.9	3 412.9	<i>Peru</i>	
0.2	0.3	395.0	1 058.1	<i>Uruguay</i>	
42.4	...	0.4	172.0	270.3	0.3	2 715.5	19 255.4	<i>Venezuela</i>	
75.6	7.9	9.6	430.8	315.3	14.9	13 093.1	79 775.1	<i>Total LAFTA</i>	
...	0.2	0.7	39.3	3.1	0.3	323.0	969.7	<i>Costa Rica</i>	
...	...	0.1	7.3	0.5	...	305.4	1 070.3	<i>El Salvador</i>	
...	...	0.4	15.9	6.0	...	494.8	1 517.5	<i>Guatemala</i>	
...	...	0.1	5.7	2.1	1.1	111.8	829.4	<i>Honduras</i>	
...	...	0.4	5.5	81.7	413.8	<i>Nicaragua</i>	
...	...	1.7	73.7	11.7	1.4	1 316.7	4 800.7	<i>Total CACM</i>	
0.5	...	0.4	0.1	0.1	1.5	37.1	214.7	<i>Barbados</i>	
0.1	0.2	82.4	388.5	<i>Guyana</i>	
1.5	...	0.9	3.0	2.5	1.7	73.2	964.6	<i>Jamaica</i>	
34.5	...	19.7	17.3	29.8	140.6	586.7	3 902.7	<i>Trinidad and Tobago</i>	
-	...	0.2	199.7	2 960.6	<i>Bahamas</i>	
...	-	6.3	82.5	<i>Belize</i>	
0.3	...	-	0.2	1.0	...	2.4	225.7	<i>Haiti</i>	
0.5	...	0.4	-	1.4	0.3	67.3	350.2	<i>Panama</i>	
...	...	9.7	0.7	-	1.2	100.6	965.5	<i>Dominican Republic</i>	
...	...	0.2	...	0.4	-	45.4	447.9	<i>Suriname</i>	
113.0	8.1	42.8	525.8	362.2	161.8	15 610.9	95 078.7	<i>Total Region</i>	
2 831.0	142.0	535.0	4 728.0	1 595.0	460.0	105 923.0	1 895.5^a	<i>World</i>	

^a Billions.

VII. COMERCIO EXTERIOR / *EXTERNAL TRADE*

283. COMERCIO INTRARREGIONAL DE BIENES TOTALES, 1982
TOTAL INTRA-REGIONAL TRADE IN GOODS, 1982

(Sobre la base de las exportaciones fob en millones de dólares /
Based on exports FOB in millions of dollars)

Procedencia \ Destino	Destino							
	Argentina	Bolivia	Brasil <i>Brazil</i>	Colombia	Chile	Ecuador	México <i>Mexico</i>	Paraguay
Argentina	-	114.1	567.6	69.6	164.0	19.8	111.8	145.0
Bolivia	399.6	-	18.2	5.8	11.0	1.0	0.2	...
Brasil	665.9	81.3	-	271.6	288.3	70.6	323.7	323.9
Colombia	36.4	0.9	3.5	-	11.7	51.8	17.1	0.4
Chile	150.0	11.1	309.2	45.5	-	51.2	22.2	7.5
Ecuador	17.5	0.2	276.2	92.6	18.5	-	2.5	0.1
México	57.0	0.6	749.2	47.9	10.2	20.7	-	0.2
Paraguay	59.2	0.4	83.4	0.2	6.9	...	0.9	-
Perú	21.6	22.4	62.7	117.2	33.6	42.3	12.6	0.1
Uruguay	109.1	1.0	145.8	3.0	21.8	0.5	3.6	10.9
Venezuela	14.4	0.2	801.4	253.1	239.0	32.6	21.5	...
Total ALADI	1 530.7	232.2	3 017.2	906.5	805.0	290.5	516.1	488.1
Costa Rica	0.1	0.2	...	2.8	2.4	1.6	13.2	...
El Salvador	0.1	...	0.1	...
Guatemala	1.1	0.1	0.1	0.1	0.4	5.1	34.5	...
Honduras	1.3	4.8	...
Nicaragua	0.2	...	0.1	14.2	...
Total MCCA	1.2	0.3	0.1	4.4	2.9	6.8	66.8	...
Barbados
Guyana	6.0	0.5	...	0.1	2.6	...
Jamaica	1.0	0.4	0.2	2.0
Trinidad y Tabago	0.1	...	4.9	37.3	1.6	26.0	0.9	0.6
Bahamas	0.9	...	2.5	0.1	0.2	...	0.6	...
Belice	0.3	...
Haití ^a
Panamá	3.7	0.3	2.3	0.9	...
República Dominicana	2.0
Suriname	8.3	...	11.3	1.0	...
Total Región	1 541.2	232.5	3 043.0	954.9	810.0	325.7	589.4	490.7
Mundo	5 316.0	471.0	19 823.0	5 210.0	3 306.0	2 104.0	17 604.0	757.0

^a Estimaciones.

Perú <i>Peru</i>	Uruguay	Venezuela	Total ALADI LAIA	Costa Rica	El Salvador	Guatemala	Destination	
							Origin	
109.4	115.4	97.4	1 514.1	1.6	9.4	1.8	<i>Argentina</i>	
23.1	0.3	4.3	463.5	<i>Bolivia</i>	
222.2	136.9	473.6	2 858.0	10.0	1.8	9.9	<i>Brazil</i>	
34.0	0.8	366.1	522.7	3.9	1.1	3.3	<i>Colombia</i>	
48.9	12.7	41.1	699.4	1.0	...	0.9	<i>Chile</i>	
11.4	31.2	54.2	504.4	0.3	0.6	0.2	<i>Ecuador</i>	
26.0	56.1	59.9	1 027.8	85.4	66.8	107.8	<i>Mexico</i>	
0.2	4.4	9.3	164.9	<i>Paraguay</i>	
-	1.3	50.0	363.8	1.8	1.4	0.1	<i>Peru</i>	
16.5	-	2.1	314.3	<i>Uruguay</i>	
14.3	72.8	-	1 449.3	81.4	61.1	65.9	<i>Venezuela</i>	
506.0	431.9	1 158.0	9 882.2	185.4	142.2	189.9	Total LAIA	
1.3	...	5.4	27.0	-	32.5	63.6	<i>Costa Rica</i>	
...	0.2	21.5	-	131.6	<i>El Salvador</i>	
0.1	...	6.1	47.6	49.8	179.6	-	<i>Guatemala</i>	
...	0.1	6.0	12.2	9.9	10.0	24.7	<i>Honduras</i>	
...	...	0.1	14.6	24.8	5.5	14.3	<i>Nicaragua</i>	
1.4	0.1	17.6	101.6	106.0	227.6	234.2	Total CACM	
...	...	0.1	0.1	<i>Barbados</i>	
0.2	...	6.7	16.1	<i>Guyana</i>	
...	0.9	7.3	11.8	...	0.4	0.8	<i>Jamaica</i>	
6.8	2.2	12.5	92.9	2.3	...	12.7	<i>Trinidad and Tobago</i>	
0.1	...	0.3	4.7	<i>Bahamas</i>	
...	0.3	...	0.1	...	<i>Belize</i>	
...	...	1.0	1.0	...	0.2	0.1	<i>Haiti</i> ^a	
0.9	...	12.5	20.6	10.1	3.4	2.4	<i>Panama</i>	
0.5	0.1	28.2	30.8	3.0	...	0.2	<i>Dominican Republic</i>	
...	...	53.2	73.8	<i>Suriname</i>	
515.9	435.2	1 297.4	10 235.9	306.8	373.9	440.3	Total Region	
3 137.0	1 038.0	11 880.0	70 646.0	808.0	848.0	1 288.0	World	

^a Estimates.

VII. COMERCIO EXTERIOR / EXTERNAL TRADE

283. COMERCIO INTRARREGIONAL DE BIENES TOTALES, 1982 (conclusión)
TOTAL INTRA-REGIONAL TRADE IN GOODS, 1982 (concluded)

(Sobre la base de las exportaciones fob en millones de dólares /
 Based on exports FOB in millions of dollars)

Procedencia \ Destino	Destino						
	Honduras	Nicaragua	Total MCCA CACM	Barbados	Guyana	Jamaica	Trinidad y Tabago Trinidad and Tobago
Argentina	4.3	2.2	19.3	0.8	...	0.2	9.3
Bolivia
Brasil	5.4	5.3	32.4	5.5	5.1	18.4	32.1
Colombia	3.1	2.7	14.1	1.2	0.6	0.6	20.4
Chile	...	1.2	3.1	0.1	...
Ecuador	0.1	...	1.2	74.0
México	8.3	151.7	420.0	0.8	0.3	64.6	0.6
Paraguay
Perú	0.1	1.2	4.6	0.1	0.1
Uruguay	0.2
Venezuela	19.7	32.0	260.1	14.8	0.5	167.0	7.8
Total ALADI	41.0	196.3	754.8	23.4	6.5	250.9	144.3
Costa Rica	21.8	45.2	163.1	0.5	0.1	1.2	1.6
El Salvador	3.8	17.3	174.2	0.2
Guatemala	46.9	43.7	320.0	0.3	...	0.5	0.3
Honduras	-	7.2	51.8	1.0	...	1.4	14.0
Nicaragua	7.5	-	52.1
Total MCCA	80.0	113.4	761.2	1.8	0.1	3.1	16.1
Barbados	-	0.3	8.0	39.6
Guyana	4.2	-	4.3	31.9
Jamaica	0.1	...	1.3	10.8	3.1	-	54.1
Trinidad y Tabago	95.2	...	110.2	59.8	110.5	47.6	-
Bahamas
Belice	0.1	...	0.2	0.2	...	3.5	4.0
Haití ^a	0.3	0.1	...	0.1	0.5
Panamá	9.1	2.5	27.5	0.1	0.1
República Dominicana	0.5	...	3.7	1.2	...	0.7	2.4
Suriname	0.2	0.4	...	1.4
Total Región	226.0	312.2	1 659.2	101.7	120.9	318.3	294.4
Mundo	667.0	661.0	4 272.0	476.0	253.0	1 383.0	2 767.0

^a Estimaciones.

^b Miles de millones.

Bahamas	Belice <i>Belize</i>	Haití <i>Haiti</i>	Panamá <i>Panama</i>	República Dominicana <i>Dominican Republic</i>	Suriname	Total región <i>Region</i>	Mundo <i>World</i>	<i>Destination</i>	
								<i>Origin</i>	
0.7	...	0.3	5.4	1.0	0.1	1 551.2	7 623.1	<i>Argentina</i>	
...	463.5	895.5	<i>Bolivia</i>	
30.2	0.1	4.2	32.1	16.6	14.5	3 049.2	20 134.3	<i>Brazil</i>	
7.6	0.4	0.5	67.6	4.5	2.1	642.3	3 087.9	<i>Colombia</i>	
...	...	0.3	6.8	4.6	...	714.3	3 579.0	<i>Chile</i>	
3.0	76.5	659.1	2 237.4	<i>Ecuador</i>	
11.6	5.0	0.2	143.1	158.3	0.4	1 832.7	21 678.0	<i>Mexico</i>	
...	2.6	167.5	329.8	<i>Paraguay</i>	
0.2	...	0.3	62.8	0.2	...	432.1	2 813.2	<i>Peru</i>	
0.2	3.0	317.7	1 021.7	<i>Uruguay</i>	
...	...	0.2	146.6	210.1	0.4	2 256.8	16 224.6	<i>Venezuela</i>	
53.5	5.5	6.0	546.5	395.3	17.5	12 086.4	79 624.5	Total LAIA	
0.3	0.7	1.2	36.4	2.3	0.4	234.8	840.9	<i>Costa Rica</i>	
...	0.6	0.1	8.2	1.3	0.1	184.9	407.5	<i>El Salvador</i>	
...	1.3	0.4	23.0	7.4	0.3	401.1	1 083.7	<i>Guatemala</i>	
...	1.0	...	1.5	2.3	1.7	86.9	655.8	<i>Honduras</i>	
...	1.4	68.1	405.8	<i>Nicaragua</i>	
0.3	3.6	1.7	70.5	13.3	2.5	975.8	3 393.7	Total CACM	
0.6	...	0.3	0.7	49.6	190.8	<i>Barbados</i>	
...	0.1	56.6	258.4	<i>Guyana</i>	
1.0	1.8	0.8	0.5	1.7	1.9	88.8	717.0	<i>Jamaica</i>	
2.1	0.3	24.2	14.6	2.1	110.4	574.7	3 085.3	<i>Trinidad and Tobago</i>	
-	22.1	26.8	1 567.5	<i>Bahamas</i>	
...	-	8.2	55.3	<i>Belize</i>	
0.2	...	-	0.1	2.4	...	4.7	376.1	<i>Haiti</i> ^a	
0.1	-	0.7	0.2	49.3	310.2	<i>Panama</i>	
0.3	...	5.6	0.8	-	0.8	46.3	627.7	<i>Dominican Republic</i>	
...	0.2	-	76.0	402.8	<i>Suriname</i>	
58.1	11.2	38.6	655.1	415.7	134.1	14 043.2	90 609.3	Total Region	
1 991.0	127.0	496.0	6 946.0	1 489.0	454.0	91 300.0	1 720.2^b	World	

^a Estimates.

^b Billions.

VII. COMERCIO EXTERIOR / *EXTERNAL TRADE*

284. COMERCIO INTRARREGIONAL DE BIENES TOTALES, 1985
TOTAL INTRA-REGIONAL TRADE IN GOODS, 1985

(Sobre la base de las exportaciones fob en millones de dólares /
Based on exports FOB in millions of dollars)

Procedencia	Destino							
	Argentina	Bolivia	Brasil <i>Brazil</i>	Colombia	Chile	Ecuador	México <i>Mexico</i>	Paraguay
Argentina	-	69.2	496.3	132.7	111.0	14.6	255.5	72.2
Bolivia	375.9	-	4.5	4.1	5.6	0.1	0.2	...
Brasil	548.2	170.8	-	103.1	238.2	119.3	221.9	301.7
Colombia	36.6	0.7	6.0	-	20.9	56.3	6.3	0.1
Chile	84.5	14.3	207.9	44.7	-	34.5	51.0	5.8
Ecuador	8.7	0.1	2.5	65.2	45.6	-	1.8	0.1
México	50.5	0.2	314.0	127.3	19.4	49.2	-	0.5
Paraguay	15.7	0.3	60.1	0.9	13.1	...	0.2	-
Perú	32.5	13.2	52.3	76.8	51.7	68.5	10.1	...
Uruguay	63.1	1.0	143.4	6.7	4.0	1.4	6.8	6.1
Venezuela	1.7	0.7	253.9	121.2	248.8	5.6	32.9	0.2
Total ALADI	1 217.4	270.5	1 540.9	682.7	758.3	349.5	586.7	386.7
Costa Rica	2.1	...	0.1	1.8	0.1	2.2	6.2	...
El Salvador	1.1	0.1
Guatemala	1.5	...	3.9	11.2	...
Honduras	0.2	...	0.1	1.6	5.7	...
Nicaragua	0.1	...
Total MCCA	3.4	...	0.2	5.0	0.1	6.1	23.2	...
Barbados	0.1	...
Guyana	1.3	0.8	0.3	0.1	4.0	...
Jamaica	0.5
Trinidad y Tabago	3.9	3.6	0.82.4
Bahamas	1.2	...	1.2	0.3	0.1	0.2	0.5	...
Belice	0.4	...
Haití ^a
Panamá	1.1	0.1	2.1	0.1	...
República Dominicana	0.4	...	0.1
Suriname	19.8
Total Región	1 222.0	270.5	1 567.3	694.4	759.7	360.5	615.0	386.7
Mundo	3 813.0	541.0	14 034.0	3 895.0	2 641.0	1 765.0	18 432.0	660.0

^a Estimaciones.

Perú <i>Peru</i>	Uruguay	Venezuela	Total ALADI LAIA	Costa Rica	El Salvador	Guatemala	Destination
							Origin
162.0	99.0	72.8	1 485.3	3.5	3.6	2.6	<i>Argentina</i>
12.6	403.0	<i>Bolivia</i>
91.8	140.3	295.1	2 230.4	17.8	4.8	12.3	<i>Brazil</i>
31.9	0.3	129.0	288.1	8.2	10.4	5.2	<i>Colombia</i>
45.7	12.3	33.6	534.3	3.1	1.0	1.7	<i>Chile</i>
5.9	0.1	2.6	132.6	0.5	0.6	0.1	<i>Ecuador</i>
16.0	27.4	45.7	650.2	22.1	91.2	110.3	<i>Mexico</i>
0.6	6.4	0.2	97.5	0.1	<i>Paraguay</i>
-	2.4	41.3	348.8	8.6	3.1	0.2	<i>Peru</i>
1.8	-	3.7	238.0	<i>Uruguay</i>
46.8	2.9	-	714.7	124.2	74.7	76.4	<i>Venezuela</i>
415.1	291.1	624.0	7 122.9	188.1	189.4	208.8	Total LAIA
0.2	...	5.7	18.4	-	45.5	38.1	<i>Costa Rica</i>
...	...	0.1	1.3	27.0	-	117.2	<i>El Salvador</i>
...	...	0.3	16.9	43.2	120.7	-	<i>Guatemala</i>
...	...	0.9	8.5	6.1	5.5	3.5	<i>Honduras</i>
...	0.1	8.9	2.7	11.1	<i>Nicaragua</i>
0.2	...	7.0	45.2	85.2	174.4	169.9	Total CACM
0.3	0.4	<i>Barbados</i>
0.2	...	7.4	14.1	<i>Guyana</i>
...	0.5	0.4	1.4	1.2	<i>Jamaica</i>
0.6	...	2.6	13.9	1.8	...	1.3	<i>Trinidad and Tobago</i>
0.1	0.4	0.9	4.9	<i>Bahamas</i>
...	...	0.4	0.8	<i>Belize</i>
...	...	0.5	0.5	0.3	<i>Haiti^a</i>
1.2	...	2.5	7.1	17.5	2.9	3.3	<i>Panama</i>
0.2	...	1.8	2.5	0.1	...	0.2	<i>Dominican Republic</i>
...	...	33.0	52.8	<i>Suriname</i>
417.9	291.5	680.1	7 265.6	293.1	368.1	385.0	Total Region
1 625.0	760.0	6 902.0	55 068.0	1 059.0	1 024.0	1 063.0	World

^a Estimates.

VII. COMERCIO EXTERIOR / *EXTERNAL TRADE*

284. COMERCIO INTRARREGIONAL DE BIENES TOTALES, 1985 (conclusión)
TOTAL INTRA-REGIONAL TRADE IN GOODS, 1985 (concluded)

(Sobre la base de las exportaciones fob en millones de dólares /
Based on exports FOB in millions of dollars)

Procedencia	Destino						
	Honduras	Nicaragua	Total MCCA CACM	Barbados	Guyana	Jamaica	Trinidad y Tabago <i>Trinidad and Tobago</i>
Argentina	6.9	26.4	43.0	1.7	...	0.3	4.2
Bolivia
Brasil	11.7	6.6	53.2	4.5	6.7	6.5	31.9
Colombia	5.3	3.6	32.7	0.6	...	0.5	3.1
Chile	0.5	...	6.3	0.5	...	0.1	...
Ecuador	0.6	0.4	2.2
México	27.3	28.5	279.4	0.4	0.2	45.2	1.3
Paraguay	0.1
Perú	0.8	2.1	14.8	0.2	...	0.2	...
Uruguay	0.1	...	0.1	...
Venezuela	63.7	13.8	352.8	2.3	3.4	140.9	61.3
Total ALADI	116.8	81.4	784.5	10.3	10.3	193.8	101.8
Costa Rica	27.9	26.1	137.6	0.2	...	1.2	1.3
El Salvador	7.9	5.1	157.2	0.5
Guatemala	27.6	13.5	205.0	0.3	...	5.0	1.4
Honduras	-	4.8	19.9	2.8	...	0.7	9.6
Nicaragua	1.4	-	24.1
Total MCCA	64.8	49.5	543.8	3.3	...	6.9	12.8
Barbados	0.4	...	0.4	-	0.1	0.2	1.3
Guyana	2.7	-	0.4	14.2
Jamaica	1.7	...	4.7	11.9	3.8	-	15.4
Trinidad y Tabago	0.8	...	3.9	62.7	66.3	39.0	-
Bahamas	8.9	...
Belice	0.5	2.8
Haití ^a	0.3	0.1	0.2
Panamá	2.1	1.2	27.0	0.2	...
República Dominicana	0.7	...	1.0	0.2	0.1	0.5	7.0
Suriname	0.1	0.1	...	0.5
Total Región	187.3	132.1	1 365.6	91.2	80.7	250.5	156.0
Mundo	751.0	566.0	4 463.0	454.0	250.0	1 028.0	1 494.0

^a Estimaciones.

^b Miles de millones.

Bahamas	Belice <i>Belize</i>	Haití <i>Haiti</i>	Panamá <i>Panama</i>	República Dominicana		Suriname	Total región <i>Region</i>	Mundo <i>World</i>	Destination	
				Dominicana <i>Dominican Republic</i>	Origin					
0.6	...	6.4	8.8	9.9	0.1	1 560.3	8 395.9	<i>Argentina</i>		
...	1.5	404.5	672.8	<i>Bolivia</i>		
7.7	0.2	6.8	59.9	27.1	15.4	2 450.3	25 638.2	<i>Brazil</i>		
36.0	...	1.9	36.8	19.8	3.1	422.6	3 551.9	<i>Colombia</i>		
...	...	0.3	5.5	5.7	...	552.7	3 763.8	<i>Chile</i>		
...	136.0	270.8	2 904.7	<i>Ecuador</i>		
3.2	5.1	1.2	120.7	135.8	0.8	1 243.5	22 785.8	<i>Mexico</i>		
...	10.8	108.4	303.9	<i>Paraguay</i>		
10.4	...	0.2	21.1	0.5	...	396.2	2 895.4	<i>Peru</i>		
0.1	0.3	0.1	...	238.7	852.7	<i>Uruguay</i>		
2.5	...	11.6	121.9	77.4	4.6	1 493.4	16 022.7	<i>Venezuela</i>		
60.5	5.3	28.4	523.3	276.3	24.0	9 141.4	87 787.8	Total LAIA		
0.1	0.3	0.5	36.3	2.5	0.9	199.3	929.6	<i>Costa Rica</i>		
...	0.7	0.1	...	1.5	0.2	161.5	610.9	<i>El Salvador</i>		
0.1	0.4	0.3	18.3	3.9	0.3	251.9	991.7	<i>Guatemala</i>		
...	0.6	...	6.6	0.2	...	48.9	699.4	<i>Honduras</i>		
...	1.2	25.4	274.6	<i>Nicaragua</i>		
0.2	2.0	0.9	62.4	8.1	1.4	687.0	3 506.2	Total CACM		
0.6	...	0.3	0.2	3.5	214.9	<i>Barbados</i>		
...	0.2	31.6	209.9	<i>Guyana</i>		
8.3	1.8	1.1	0.7	1.0	1.3	50.5	535.1	<i>Jamaica</i>		
8.2	0.6	2.3	9.3	1.8	50.7	258.7	2 160.8	<i>Trinidad and Tobago</i>		
-	3.4	...	0.8	18.0	830.1	<i>Bahamas</i>		
...	-	4.1	64.4	<i>Belize</i>		
0.3	...	-	0.3	0.5	...	2.2	168.4	<i>Haiti</i> ^a		
6.6	-	0.9	0.2	42.0	301.0	<i>Panama</i>		
0.8	0.1	5.6	0.6	-	1.5	19.9	775.8	<i>Dominican Republic</i>		
...	0.7	-	54.2	328.7	<i>Suriname</i>		
85.5	9.8	38.6	600.0	289.3	80.3	10 313.1	96 883.1	Total Region		
2 403.0	104.0	639.0	7 334.0	1 558.0	293.0	75 088.0	1 812.7^b	World		

^a Estimates.

^b Billions.

VII. COMERCIO EXTERIOR / *EXTERNAL TRADE*

285. COMERCIO INTRARREGIONAL DE BIENES TOTALES, 1986
TOTAL INTRA-REGIONAL TRADE IN GOODS, 1986

(Sobre la base de las exportaciones fob en millones de dólares /
Based on exports FOB in millions of dollars)

Procedencia \ Destino	Destino							
	Argentina	Bolivia	Brasil <i>Brazil</i>	Colombia	Chile	Ecuador	México <i>Mexico</i>	Paraguay
Argentina	-	60.5	698.1	61.0	136.8	11.2	158.4	67.4
Bolivia	340.7	-	26.0	1.9	19.9	0.1	...	0.4
Brasil	506.7	387.5	-	111.6	318.3	141.6	180.8	398.8
Colombia	67.3	1.3	8.1	-	32.3	58.9	10.9	0.1
Chile	160.7	30.4	274.1	40.5	-	28.1	9.8	5.3
Ecuador	23.0	0.2	23.2	30.0	47.3	-	9.5	0.1
México ^a	119.3	0.7	177.0	109.7	25.8	58.1	-	0.5
Paraguay	35.2	0.1	91.8	0.2	13.6	...	0.4	-
Perú	50.4	9.8	70.2	67.6	56.4	26.9	3.7	0.1
Uruguay	89.1	0.9	298.7	4.7	6.9	1.0	7.1	4.6
Venezuela	5.9	0.4	96.4	114.0	104.5	10.0	5.1	0.1
Total ALADI ^a	1 398.3	491.8	1 763.6	541.2	761.8	335.9	385.7	477.4
Costa Rica	10.6	...	2.4	2.0	0.1	1.9	5.6	...
El Salvador	0.2	0.1
Guatemala	0.1	1.4	...	6.1	6.2	...
Honduras	0.1	1.4	0.6	...
Nicaragua	2.5	...
Total MCCA	10.7	...	2.5	4.8	0.1	8.0	15.1	0.1
Barbados
Guyana ^a	1.3	0.8	0.3	0.1	4.1	...
Jamaica	0.1
Trinidad y Tabago	1.6	...	0.2	2.3
Bahamas	1.8	...	1.0	0.2	0.1	0.3	0.3	...
Belice	0.2	...
Haití ^a
Panamá	...	0.1	0.4	1.4	0.1	2.8	0.1	...
República Dominicana	0.1
Suriname	29.6
Total Región ^a	1 410.8	491.9	1 800.0	548.6	762.6	349.4	405.5	477.5
Mundo	5 214.0	570.0	14 891.0	3 574.0	3 093.0	1 890.0	16 838.0	865.0

^a Estimaciones.

Perú <i>Peru</i>	Uruguay	Venezuela	Total ALADI LAIA	Costa Rica	El Salvador	Guatemala	Destination
							Origin
189.1	129.3	44.8	1 556.6	3.1	2.0	1.7	<i>Argentina</i>
22.3	0.4	...	411.7	<i>Bolivia</i>
217.0	309.2	307.6	2 879.1	51.7	8.4	34.1	<i>Brazil</i>
70.9	0.4	150.2	400.4	8.9	5.1	3.8	<i>Colombia</i>
65.9	11.1	40.6	666.5	8.8	3.0	4.9	<i>Chile</i>
9.9	3.9	2.9	150.0	0.8	1.0	0.2	<i>Ecuador</i>
33.0	54.0	54.9	633.0	52.0	58.6	58.0	<i>Mexico</i> ^a
3.8	6.4	0.1	151.6	0.1	<i>Paraguay</i>
-	1.9	44.6	331.6	5.3	1.9	0.2	<i>Peru</i>
10.1	-	2.6	425.7	<i>Uruguay</i>
37.3	5.3	-	379.0	48.5	50.7	38.2	<i>Venezuela</i>
659.3	521.9	648.3	7 985.2	179.2	130.7	141.1	Total LAIA ^a
2.8	...	3.3	28.7	-	29.0	37.2	<i>Costa Rica</i>
...	0.3	26.1	-	47.8	<i>El Salvador</i>
...	...	0.3	14.1	54.1	102.4	-	<i>Guatemala</i>
...	...	0.1	2.2	4.9	6.1	5.6	<i>Honduras</i>
...	...	0.1	2.6	4.7	1.7	8.0	<i>Nicaragua</i>
2.8	...	3.8	47.9	89.8	139.2	98.6	Total CACM
0.3	0.3	<i>Barbados</i>
0.2	...	7.6	14.4	<i>Guyana</i> ^a
...	0.1	0.1	1.5	1.3	<i>Jamaica</i>
...	...	6.3	10.4	2.5	0.1	0.7	<i>Trinidad and Tobago</i>
0.4	...	1.7	5.8	0.1	<i>Bahamas</i>
...	0.2	<i>Belize</i>
...	...	0.6	0.6	0.3	<i>Haiti</i> ^a
1.2	...	3.1	9.2	17.5	2.5	2.5	<i>Panama</i>
...	...	1.0	1.1	0.3	0.1	...	<i>Dominican Republic</i>
...	...	18.8	48.4	<i>Suriname</i>
664.2	521.9	691.2	8 123.6	289.5	274.1	244.5	Total Region ^a
2 482.0	891.0	7 102.0	57 410.0	1 094.0	978.0	931.0	Word

^a Estimates.

VII. COMERCIO EXTERIOR / *EXTERNAL TRADE*

285. COMERCIO INTRARREGIONAL DE BIENES TOTALES, 1986 (conclusión)
TOTAL INTRA-REGIONAL TRADE IN GOODS, 1986 (concluded)

(Sobre la base de las exportaciones fob en millones de dólares /
Based on exports FOB in millions of dollars)

Procedencia \ Destino	Destino						
	Honduras	Nicaragua	Total MCCA CACM	Barbados	Guyana	Jamaica	Trinidad y Tabago <i>Trinidad and Tobago</i>
Argentina	3.4	18.5	28.7	1.4	4.0	1.0	7.0
Bolivia
Brasil	22.8	12.1	129.1	13.0	9.2	24.8	31.2
Colombia	5.7	2.8	26.3	0.2	0.2	4.5	2.3
Chile	0.4	0.1	17.2	0.4	0.1	0.1	...
Ecuador	0.1	...	2.1
México ^a	24.9	8.3	201.8	0.2	0.5	10.3	0.3
Paraguay	0.1
Perú	0.3	4.0	11.7	0.2
Uruguay	0.5
Venezuela	24.5	7.3	169.2	1.5	7.1	61.2	29.4
Total ALADI^a	82.1	53.1	586.2	17.4	21.1	101.9	70.2
Costa Rica	22.7	11.6	100.5	0.4	...	4.7	0.7
El Salvador	7.6	5.2	86.7	...	0.1	...	0.3
Guatemala	22.2	13.3	192.0	0.2	...	2.7	2.7
Honduras	-	2.2	18.8	2.9	...	1.5	4.7
Nicaragua	1.0	-	15.4
Total MCCA	53.5	32.3	413.4	3.5	0.1	8.9	8.4
Barbados	-	0.6	2.6	10.4
Guyana ^a	2.8	-	0.4	14.5
Jamaica	0.1	...	3.0	11.4	4.2	-	15.9
Trinidad y Tabago	0.3	...	3.6	34.2	19.7	24.9	-
Bahamas	0.1	2.2	...
Belize	0.3	...	0.7	0.4
Haití ^a	0.3	0.1	0.2
Panamá	2.2	2.0	26.7	0.1	...
República Dominicana	0.6	...	1.0	0.4	1.2	1.0	2.5
Suriname	...	0.3	0.3	...	0.9
Total Región^a	138.8	87.7	1 034.6	70.0	47.8	142.8	122.5
Mundo	747.0	483.0	4 233.0	434.0	175.0	937.0	1 242.0

^a Estimaciones.

^b Miles de millones.

Bahamas	Belice <i>Belize</i>	Haití <i>Haiti</i>	Panamá <i>Panama</i>	República Dominicana <i>Dominican Republic</i>	Suriname	Total región <i>Region</i>	Mundo <i>World</i>	<i>Destination</i>	
								<i>Origin</i>	
0.6	...	1.9	20.9	11.4	...	1 633.5	6 852.0	<i>Argentina</i>	
...	1.2	412.9	640.3	<i>Bolivia</i>	
7.9	0.3	6.5	71.7	36.2	20.5	3 229.5	22 381.8	<i>Brazil</i>	
23.9	...	1.8	73.7	9.8	3.7	546.8	5 107.9	<i>Colombia</i>	
...	...	0.3	6.4	7.3	...	698.3	4 051.8	<i>Chile</i>	
...	58.6	210.7	2 185.8	<i>Ecuador</i>	
49.5	7.9	0.7	103.6	111.2	0.2	1 119.2	19 074.0	<i>Mexico</i> ^a	
0.1	3.4	155.2	232.5	<i>Paraguay</i>	
0.1	...	0.1	11.5	0.1	...	355.3	2 198.9	<i>Peru</i>	
0.2	3.2	0.1	...	429.7	1 098.1	<i>Uruguay</i>	
1.0	...	3.3	41.5	59.7	2.3	755.2	8 612.8	<i>Venezuela</i>	
83.3	8.2	14.6	395.7	235.8	26.7	9 546.3	72 435.9	<i>Total LAIA</i> ^a	
0.1	0.5	1.0	43.0	5.8	0.5	185.9	1 089.8	<i>Costa Rica</i>	
...	0.3	...	10.6	2.1	...	100.4	706.2	<i>El Salvador</i>	
0.3	0.8	0.2	18.3	6.2	0.1	237.6	1 072.6	<i>Guatemala</i>	
...	2.6	...	1.3	2.1	...	36.1	771.8	<i>Honduras</i>	
...	1.2	19.2	233.5	<i>Nicaragua</i>	
0.4	4.2	1.2	74.4	16.2	0.6	579.2	3 873.9	<i>Total CACM</i>	
0.7	...	0.4	0.1	15.1	209.1	<i>Barbados</i>	
...	0.2	32.3	214.3	<i>Guyana</i> ^a	
2.1	2.2	1.1	0.7	1.3	1.4	43.4	567.1	<i>Jamaica</i>	
1.6	0.2	3.4	3.9	5.8	21.0	128.7	1 385.6	<i>Trinidad and Tobago</i>	
-	8.1	591.6	<i>Bahamas</i>	
...	-	1.6	74.5	<i>Belize</i>	
0.3	...	-	0.4	0.5	...	2.4	184.4	<i>Haiti</i> ^a	
0.1	-	0.1	0.1	36.3	325.2	<i>Panama</i>	
0.6	...	5.6	1.0	-	0.5	14.9	729.4	<i>Dominican Republic</i>	
...	0.2	-	49.8	335.2	<i>Suriname</i>	
89.1	14.8	26.3	476.1	259.9	50.6	10 458.1	80 926.2	<i>Total Region</i> ^a	
1 834.0	109.0	566.0	6 958.0	1 690.0	234.0	75 822.0	1 984.8 ^b	<i>World</i>	

^a Estimates.

^b Billions.

VII. COMERCIO EXTERIOR / *EXTERNAL TRADE*

286. COMERCIO INTRARREGIONAL DE BIENES TOTALES, 1987
TOTAL INTRA-REGIONAL TRADE IN GOODS, 1987

(Sobre la base de las exportaciones fob en millones de dólares /
Based on exports FOB in millions of dollars)

Procedencia \ Destino	Destino							
	Argentina	Bolivia	Brasil <i>Brazil</i>	Colombia	Chile	Ecuador	México <i>Mexico</i>	Paraguay
Argentina	-	90.6	539.3	61.2	145.9	14.4	37.3	60.9
Bolivia	259.9	-	19.5	4.1	16.6	2.3	0.1	0.7
Brasil	611.8	232.3	-	163.9	409.9	124.7	160.3	330.2
Colombia	41.9	1.4	18.5	-	99.6	65.2	8.3	0.2
Chile	174.8	45.0	350.5	50.9	-	32.4	3.0	8.6
Ecuador	18.0	0.3	17.9	35.6	33.7	-	2.4	0.1
México	168.9	1.4	162.9	136.5	44.3	69.6	-	0.8
Paraguay	53.6	0.5	62.2	1.0	21.2	...	0.4	-
Perú	37.7	9.3	100.0	50.0	27.1	17.6	44.3	0.4
Uruguay	113.9	0.8	208.3	5.2	8.0	0.7	10.1	6.8
Venezuela	11.4	112.0	138.5	138.0	129.0	23.5	7.9	0.1
Total ALADI	1 491.9	493.6	1 617.6	646.4	935.3	350.4	274.1	408.8
Costa Rica	3.1	0.8	0.5	1.5	0.2	1.8	1.6	...
El Salvador	0.1	0.1	0.3	0.1
Guatemala	1.7	...	3.1	10.2	...
Honduras	0.1	2.7	1.8	...
Nicaragua ^a	0.1	9.7	...
Total MCCA	3.2	0.8	0.6	6.0	0.2	5.0	23.6	0.1
Barbados
Guyana ^a	1.5	1.0	0.4	0.1	4.6	...
Jamaica	3.6
Trinidad y Tabago	10.3	...	7.6	2.6	2.4	0.6	5.0	...
Bahamas ^a	1.1	...	5.6	0.2	0.1	0.2	0.3	...
Belice	0.2	...
Haití ^a	0.1
Panamá	...	0.1	0.3	1.1	0.1	1.6	0.1	...
República Dominicana	0.5	...	0.3
Suriname	37.5
Total Región^a	1 506.5	494.5	1 674.4	657.8	938.5	358.2	307.9	408.9
Mundo	6 218.0	696.0	16 008.0	3 839.0	3 776.0	1 818.0	19 742.0	920.0

^a Estimaciones.

Perú <i>Peru</i>	Uruguay	Venezuela	Total ALADI LAIA	Costa Rica	El Salvador	Guatemala	Destination	
							Origin	
139.1	168.4	56.8	1 313.9	3.4	3.3	5.3	<i>Argentina</i>	
24.0	0.1	0.3	327.6	<i>Bolivia</i>	
219.9	363.9	409.5	3 026.4	48.0	10.9	41.0	<i>Brazil</i>	
118.1	0.6	220.2	574.0	16.3	3.6	7.1	<i>Colombia</i>	
85.6	15.4	71.2	837.4	6.2	3.1	2.8	<i>Chile</i>	
51.3	0.1	37.9	197.3	1.0	0.5	0.3	<i>Ecuador</i>	
50.4	83.6	84.5	802.9	54.5	81.2	114.4	<i>Mexico</i>	
7.2	11.3	0.3	157.7	<i>Paraguay</i>	
-	3.1	61.6	351.1	5.1	3.2	1.0	<i>Peru</i>	
8.2	-	2.3	364.3	0.1	<i>Uruguay</i>	
55.4	0.7	-	616.5	98.1	63.7	66.1	<i>Venezuela</i>	
759.2	647.2	944.6	8 569.1	232.7	169.5	238.0	Total LAIA	
1.0	...	2.0	12.5	-	36.3	43.9	<i>Costa Rica</i>	
...	0.6	32.2	-	72.8	<i>El Salvador</i>	
2.5	...	2.1	19.6	59.3	135.4	-	<i>Guatemala</i>	
...	...	2.5	7.1	3.5	10.4	10.7	<i>Honduras</i>	
...	...	0.1	9.9	17.3	4.0	9.9	<i>Nicaragua</i> ^a	
3.5	...	6.7	49.7	112.3	186.1	137.3	Total CACM	
...	0.1	0.1	...	<i>Barbados</i>	
0.3	...	8.6	16.5	<i>Guyana</i> ^a	
...	...	0.2	3.8	...	0.9	1.5	<i>Jamaica</i>	
5.5	...	13.8	47.8	1.8	...	1.3	<i>Trinidad and Tobago</i>	
6.0	0.2	0.8	14.5	0.1	<i>Bahamas</i> ^a	
...	0.2	<i>Belize</i>	
...	...	0.7	0.8	0.3	<i>Haiti</i> ^a	
2.8	...	1.1	7.2	19.4	2.6	4.6	<i>Panama</i>	
...	...	1.0	1.8	0.1	...	0.1	<i>Dominican Republic</i>	
...	...	4.4	41.9	<i>Suriname</i>	
777.3	647.4	981.9	8 753.3	366.5	359.2	383.1	Total Region ^a	
3 000.0	1 131.0	8 534.0	65 682.0	1 336.0	951.0	1 294.0	World	

^a Estimates.

VII. COMERCIO EXTERIOR / EXTERNAL TRADE

286. COMERCIO INTRARREGIONAL DE BIENES TOTALES, 1987 (conclusión)
TOTAL INTRA-REGIONAL TRADE IN GOODS, 1987 (concluded)

(Sobre la base de las exportaciones fob en millones de dólares /
 Based on exports FOB in millions of dollars)

Procedencia \ Destino							Trinidad y Tabago
	Honduras	Nicaragua	Total MCCA CACM	Barbados	Guyana	Jamaica	Trinidad and Tobago
Argentina	2.6	11.4	26.0	1.3	...	2.9	3.9
Bolivia
Brasil	20.3	5.7	125.9	10.2	5.1	22.5	37.6
Colombia	10.1	2.0	39.1	0.7	1.2	1.5	8.8
Chile	0.1	0.3	12.5	1.0	...	0.1	0.1
Ecuador	0.2	0.2	2.2	0.1	...
México	44.4	15.9	310.4	0.5	...	61.0	1.3
Paraguay
Perú	0.2	8.2	17.7	0.2	...	0.2	...
Uruguay	0.1	0.1
Venezuela	38.0	0.6	266.5	2.3	6.3	4.8	9.8
Total ALADI	115.9	44.3	800.4	16.3	12.6	93.1	61.5
Costa Rica	17.5	11.8	109.5	0.3	...	3.4	0.3
El Salvador	9.3	5.2	119.5	0.5
Guatemala	25.5	12.0	232.2	1.0	...	2.5	2.3
Honduras	-	1.4	26.0	3.2	...	1.1	4.2
Nicaragua ^a	5.1	-	36.3
Total MCCA	57.4	30.4	523.5	4.5	...	7.0	7.3
Barbados	0.2	-	1.5	4.4	9.4
Guyana ^a	3.1	-	0.5	16.4
Jamaica	0.1	...	2.5	11.9	3.8	-	17.6
Trinidad y Tabago	0.7	5.5	9.3	45.4	6.8	35.9	-
Bahamas ^a	0.1	...	0.2	0.1	3.0
Belice	0.8	...	3.6	3.6
Haití ^a	0.3	0.2	0.2
Panamá	2.2	1.9	30.7	0.2	0.1
República Dominicana	0.7	...	0.9	...	0.6	0.8	1.8
Suriname	1.5	...	1.7
Total Región^a	177.1	82.1	1 368.0	82.0	26.8	145.8	122.6
Mundo	823.0	446.0	4 850.0	402.0	158.0	1 355.0	874.0

^a Estimaciones.

^b Miles de millones.

Bahamas	Belice <i>Belize</i>	Haití <i>Haiti</i>	Panamá <i>Panama</i>	República Dominicana <i>Dominican Republic</i>	Suriname	Total región <i>Region</i>	Mundo <i>World</i>	Destination	
								Origin	
0.8	0.1	0.4	14.3	3.5	...	1 367.1	6 359.9	<i>Argentina</i>	
...	1.7	329.3	569.8	<i>Bolivia</i>	
8.2	23.2	4.4	126.6	70.0	17.4	3 477.5	26 228.1	<i>Brazil</i>	
11.8	0.3	4.1	127.3	18.9	1.1	788.8	5 024.4	<i>Colombia</i>	
...	...	0.5	8.2	8.4	...	868.2	4 997.6	<i>Chile</i>	
...	44.7	244.3	2 020.7	<i>Ecuador</i>	
122.5	9.0	1.5	147.4	132.3	0.2	1 589.0	20 531.2	<i>Mexico</i>	
...	14.6	172.3	353.4	<i>Paraguay</i>	
0.1	...	0.1	17.1	0.5	...	387.0	2 203.4	<i>Peru</i>	
0.3	1.0	0.3	...	366.1	1 205.8	<i>Uruguay</i>	
2.1	...	2.0	49.4	230.3	6.4	1 196.4	10 551.4	<i>Venezuela</i>	
145.8	32.6	13.0	552.3	464.2	25.1	10 786.0	80 045.7	Total LAIA	
0.1	0.8	1.5	47.6	4.7	...	180.7	1 121.5	<i>Costa Rica</i>	
...	0.6	0.1	10.8	4.2	...	136.3	612.7	<i>El Salvador</i>	
0.2	1.1	0.7	22.1	9.5	0.1	291.3	899.2	<i>Guatemala</i>	
...	0.8	...	3.4	1.8	...	47.6	762.0	<i>Honduras</i>	
...	1.0	47.2	262.5	<i>Nicaragua</i> ^a	
0.3	3.3	2.3	84.9	20.2	0.1	703.1	3 657.9	Total CACM	
0.9	...	0.4	...	0.1	0.1	17.0	160.2	<i>Barbados</i>	
0.1	0.2	36.8	242.3	<i>Guyana</i> ^a	
2.9	2.3	1.1	0.6	0.9	1.5	48.9	692.2	<i>Jamaica</i>	
1.9	0.4	5.4	3.7	6.9	33.9	197.4	1 462.3	<i>Trinidad and Tobago</i>	
-	9.1	26.9	598.0	<i>Bahamas</i> ^a	
...	-	8.2	86.9	<i>Belize</i>	
0.3	...	-	0.4	0.6	...	2.8	213.5	<i>Haiti</i> ^a	
0.1	-	0.2	0.2	38.7	338.1	<i>Panama</i>	
...	...	5.2	0.6	-	3.8	15.5	711.3	<i>Dominican Republic</i>	
...	...	0.4	-	45.5	537.2	<i>Suriname</i>	
152.3	38.6	27.8	651.6	493.1	64.9	11 926.8	88 745.6	Total Region ^a	
1 667.0	132.0	694.0	6 343.0	2 001.0	234.0	84 392.0	2 352.6 ^b	World	

^a Estimates.

^b Billions.

VII. COMERCIO EXTERIOR / EXTERNAL TRADE

287. COMERCIO INTRARREGIONAL DE BIENES TOTALES, 1988
TOTAL INTRA-REGIONAL TRADE IN GOODS, 1988

(Sobre la base de las exportaciones fob en millones de dólares /
 Based on exports FOB in millions of dollars)

Procedencia	Destino							
	Argentina	Bolivia	Brasil Brazil	Colombia	Chile	Ecuador	México Mexico	Paraguay
Argentina	-	86.5	608.0	78.6	259.3	22.3	136.8	79.9
Bolivia	227.4	-	10.9	4.2	14.3	0.2	0.2	0.6
Brasil	754.8	225.2	-	209.0	603.7	186.3	271.6	332.9
Colombia	51.4	2.3	10.1	-	119.0	47.7	18.2	0.2
Chile	168.0	45.5	351.2	57.8	-	35.3	24.0	12.2
Ecuador	6.5	0.2	10.9	43.5	58.7	-	19.7	0.1
México	124.9	3.6	115.7	187.8	130.9	58.0	-	2.4
Paraguay	33.6	0.2	117.1	0.9	26.4	...	0.4	-
Perú	14.0	5.5	62.2	60.2	30.3	19.3	20.3	0.1
Uruguay	100.1	1.3	228.5	4.5	11.8	0.5	18.2	7.3
Venezuela	21.3	0.5	182.3	159.7	129.8	17.4	5.1	0.4
Total ALADI	1 502.0	370.8	1 696.9	806.2	1 384.2	387.0	514.5	436.1
Costa Rica	1.0	...	1.4	5.3	0.7	2.0	2.6	...
El Salvador	0.2	...	1.2	...
Guatemala	...	0.2	0.4	4.4	...	9.8	30.1	...
Honduras	1.6	...	0.5	4.8	...
Nicaragua	0.3	...
Total MCCA	1.0	0.2	1.8	11.3	0.9	12.3	39.0	...
Barbados	0.1
Guyana ^a	1.0	0.6	0.3	0.1	3.6	...
Jamaica
Trinidad y Tabago	13.7	...	1.0	10.6	3.4	0.6	1.9	...
Bahamas ^a	0.3	...	6.1	0.3	0.1	0.2	0.9	...
Belice	2.5	...
Haití ^a
Panamá	...	0.1	0.1	1.3	0.2	2.4	1.7	...
República Dominicana	0.7	0.2
Suriname	27.0
Total Región^a	1 517.0	371.1	1 734.0	831.0	1 389.3	402.6	564.1	436.1
Mundo	5 359.0	655.0	15 968.0	4 662.0	4 758.0	1 761.0	27 321.0	1 033.0

^a Estimaciones.

Perú <i>Peru</i>	Uruguay	Venezuela	Total ALADI LAJA	Costa Rica	El Salvador	Guatemala	Destination
							Origin
174.6	187.4	127.2	1 760.6	4.3	10.3	7.3	<i>Argentina</i>
22.6	0.5	0.5	281.4	0.2	<i>Bolivia</i>
246.1	473.7	430.6	3 733.9	72.4	20.1	49.5	<i>Brazil</i>
87.3	0.8	220.7	557.7	20.8	5.1	8.0	<i>Colombia</i>
62.8	20.8	105.2	882.8	9.1	1.3	3.4	<i>Chile</i>
129.0	0.1	4.5	273.2	7.7	5.1	1.0	<i>Ecuador</i>
54.6	69.3	89.1	836.3	74.3	85.8	108.9	<i>Mexico</i>
12.4	4.4	0.9	196.3	0.1	<i>Paraguay</i>
-	1.9	71.6	285.4	5.7	3.0	0.2	<i>Peru</i>
3.8	-	1.4	377.4	0.3	<i>Uruguay</i>
43.2	2.2	-	561.9	79.2	52.8	51.4	<i>Venezuela</i>
836.4	761.1	1 051.7	9 746.9	274.1	183.5	229.7	Total LAIA
0.8	...	9.6	23.4	-	43.5	55.3	<i>Costa Rica</i>
...	...	0.2	1.6	32.3	-	92.1	<i>El Salvador</i>
0.4	...	4.3	49.6	87.0	171.8	-	<i>Guatemala</i>
...	...	0.3	7.2	1.6	11.1	10.1	<i>Honduras</i>
...	0.3	9.5	3.0	5.8	<i>Nicaragua</i>
1.2	...	14.4	82.1	130.4	229.4	163.3	Total CACM
...	0.1	<i>Barbados</i>
0.2	...	5.8	11.6	<i>Guyana</i> ^a
...	...	0.6	0.6	...	0.8	2.0	<i>Jamaica</i>
...	2.9	12.7	46.8	5.4	...	2.2	<i>Trinidad and Tobago</i>
0.1	0.2	...	8.2	<i>Bahamas</i> ^a
...	2.5	<i>Belize</i>
...	...	0.6	0.6	0.3	<i>Haiti</i> ^a
5.8	...	1.2	12.8	20.6	2.9	3.8	<i>Panama</i>
...	...	0.6	1.5	0.9	...	0.4	<i>Dominican Republic</i>
...	27.0	<i>Suriname</i>
843.7	764.2	1 087.6	9 940.7	431.4	416.6	401.7	Total Region ^a
2 493.0	1 179.0	10 401.0	75 590.0	1 406.0	1 026.0	1 499.0	World

^a Estimates.

VII. COMERCIO EXTERIOR / *EXTERNAL TRADE*

287. COMERCIO INTRARREGIONAL DE BIENES TOTALES, 1988 (conclusión)

TOTAL INTRA-REGIONAL TRADE IN GOODS, 1988 (concluded)

(Sobre la base de las exportaciones fob en millones de dólares /

Based on exports FOB in millions of dollars)

Procedencia \ Destino	Destino						
	Honduras	Nicaragua	Total MCCA CACM	Barbados	Guyana	Jamaica	Trinidad y Tabago <i>Trinidad and Tobago</i>
Argentina	5.1	15.9	42.9	1.3	...	5.1	7.3
Bolivia	0.2
Brasil	24.2	15.6	181.8	13.3	5.6	49.6	43.8
Colombia	10.6	4.9	49.4	0.3	0.2	2.9	0.9
Chile	0.5	0.7	15.0	0.1	0.1	0.1	0.1
Ecuador	0.2	...	14.0	0.3	...
México	54.9	9.7	333.6	0.3	...	42.7	3.2
Paraguay	0.1	0.1
Perú	0.3	3.7	12.9	0.2	...	0.2	...
Uruguay	0.3	0.6	...	0.5	...
Venezuela	18.2	0.4	202.0	4.4	5.9	56.1	15.1
Total ALADI	114.0	50.9	852.2	20.5	11.8	157.5	70.5
Costa Rica	14.3	16.7	129.8	0.5	...	4.8	0.5
El Salvador	12.6	3.3	140.3	0.1	0.3
Guatemala	42.1	15.6	316.5	0.3	...	7.0	15.1
Honduras	-	1.1	23.9	3.0	...	1.6	1.0
Nicaragua	1.9	-	20.2
Total MCCA	70.9	36.7	630.7	3.8	...	13.5	16.9
Barbados	-	1.9	5.0	12.5
Guyana ^a	2.8	-	1.3	12.6
Jamaica	2.8	13.2	3.3	-	24.8
Trinidad y Tabago	0.4	0.5	8.5	48.7	10.0	34.6	-
Bahamas ^a	2.6	3.0
Belice	1.2	...	3.2	3.8
Haití ^a	0.3	0.1	0.2
Panamá	2.0	4.4	33.7	0.1	0.1
República Dominicana	0.2	...	1.5	...	0.1	1.7	0.8
Suriname	...	0.1	0.1	...	0.1	...	3.8
Total Región^a	187.5	92.6	1 529.8	90.2	27.2	219.6	149.0
Mundo	927.0	491.0	5 349.0	460.0	157.0	1 537.0	805.0

^a Estimaciones.

^b Miles de millones.

Bahamas	Belice <i>Belize</i>	Haití <i>Haiti</i>	Panamá <i>Panama</i>	República Dominicana <i>Dominican Republic</i>	Suriname	Total región <i>Region</i>	Mundo <i>World</i>	<i>Destination</i>	
								<i>Origin</i>	
0.9	0.1	3.1	11.0	19.3	3.0	1 854.6	9 134.6	<i>Argentina</i>	
...	0.5	282.1	597.5	<i>Bolivia</i>	
13.4	2.7	15.3	59.3	82.9	27.2	4 228.8	33 759.4	<i>Brazil</i>	
0.5	0.1	3.3	122.8	18.6	1.4	758.1	5 026.2	<i>Colombia</i>	
...	19.1	14.8	...	932.1	6 953.4	<i>Chile</i>	
...	34.8	1.1	...	323.4	2 192.5	<i>Ecuador</i>	
106.5	8.9	2.7	66.3	90.4	...	1 490.9	20 557.2	<i>Mexico</i>	
...	18.2	214.7	509.8	<i>Paraguay</i>	
0.2	...	0.4	4.4	1.0	...	304.7	2 512.4	<i>Peru</i>	
0.2	...	0.1	0.6	1.6	...	381.3	1 395.5	<i>Uruguay</i>	
0.6	...	3.8	19.0	79.3	1.4	949.5	9 753.1	<i>Venezuela</i>	
122.3	11.8	28.7	356.0	309.0	33.0	11 720.2	92 391.6	<i>Total LAIA</i>	
0.5	1.6	1.5	33.8	5.5	...	201.9	1 184.1	<i>Costa Rica</i>	
...	0.9	0.1	3.0	2.2	...	148.5	565.7	<i>El Salvador</i>	
0.3	2.1	3.6	32.3	13.9	0.1	440.8	1 346.8	<i>Guatemala</i>	
...	0.7	0.7	2.6	2.2	...	42.9	611.7	<i>Honduras</i>	
...	0.4	...	4.6	25.5	236.9	<i>Nicaragua</i>	
0.8	5.7	5.9	76.3	23.8	0.1	859.6	3 945.2	<i>Total CACM</i>	
1.1	0.1	0.9	0.1	0.7	0.2	22.6	173.3	<i>Barbados</i>	
...	0.8	29.1	227.9	<i>Guyana</i> ^a	
1.2	6.7	1.4	0.7	0.8	1.1	56.6	811.6	<i>Jamaica</i>	
0.6	2.3	5.7	3.6	13.3	28.9	203.0	1 411.9	<i>Trinidad and Tobago</i>	
-	6.1	1.3	...	21.2	691.9	<i>Bahamas</i> ^a	
...	-	10.7	95.2	<i>Belize</i>	
0.3	...	-	0.4	0.5	...	2.4	179.3	<i>Haiti</i> ^a	
0.1	0.1	0.7	-	0.5	0.2	48.3	292.5	<i>Panama</i>	
...	...	7.9	1.0	-	2.5	17.0	889.7	<i>Dominican Republic</i>	
...	...	0.1	-	31.1	409.5	<i>Suriname</i>	
126.4	26.7	51.3	444.2	349.9	66.8	13 021.8	101 519.6	<i>Total Region</i> ^a	
1 875.0	203.0	805.0	5 993.0	2 335.0	282.0	95 391.0	2 690.3 ^b	<i>World</i>	

^a Estimates.

^b Billions.

VII. COMERCIO EXTERIOR / *EXTERNAL TRADE*

288. COMERCIO INTRARREGIONAL DE BIENES TOTALES, 1989
TOTAL INTRA-REGIONAL TRADE IN GOODS, 1989

(Sobre la base de las exportaciones fob en millones de dólares /
Based on exports FOB in millions of dollars)

Procedencia \ Destino	Destino							
	Argentina	Bolivia	Brasil <i>Brazil</i>	Colombia	Chile	Ecuador	México <i>Mexico</i>	Paraguay
Argentina	-	64.6	1 124.4	77.5	350.3	44.5	157.9	96.3
Bolivia	228.5	-	46.3	4.2	22.3	0.3	1.8	0.9
Brasil	568.6	268.1	-	225.6	671.5	187.3	378.0	413.1
Colombia	33.7	3.5	23.8	-	131.7	60.1	25.2	0.5
Chile	109.9	49.3	527.0	82.1	-	28.6	44.6	14.8
Ecuador	13.3	0.4	8.5	41.4	81.9	-	26.0	0.1
México	159.1	3.8	243.0	139.7	95.3	59.7	-	3.8
Paraguay	49.0	1.7	328.5	1.4	28.7	...	0.6	-
Perú	13.8	13.0	102.3	76.6	59.3	26.5	53.2	0.4
Uruguay	77.7	1.5	441.4	7.8	16.7	0.6	28.3	6.6
Venezuela	21.1	0.3	211.9	254.5	103.6	20.2	77.4	0.2
Total ALADI	1 274.7	406.2	3 057.1	910.8	1 561.3	427.8	793.0	536.7
Costa Rica	5.3	0.2	1.8	7.7	0.2	2.9	5.2	...
El Salvador	0.6	0.3	0.1	3.6	0.1
Guatemala	2.8	...	13.4	38.2	...
Honduras	0.8	0.8	0.6	...
Nicaragua	0.2	4.7	...
Total MCCA	5.3	0.2	2.6	12.1	0.5	16.4	52.3	0.1
Barbados	0.2
Guyana ^a	1.4	0.9	0.3	0.1	4.4	...
Jamaica	14.5	0.2	...
Trinidad y Tabago	0.9	...	3.2	3.5	4.3	0.7	1.9	...
Bahamas ^a	0.1	...	11.0	0.1	8.3	...
Belice	1.5	...
Haití ^a
Panamá	...	0.1	0.1	2.3	0.1	1.4	6.2	...
República Dominicana	0.1	...	2.2	0.7	0.3
Suriname	33.4
Total Región^a	1 281.1	406.5	3 125.7	930.4	1 566.8	446.4	867.8	536.8
Mundo	4 444.0	686.0	19 403.0	4 914.0	6 236.0	1 812.0	34 222.0	1 016.0

^a Estimaciones.

Perú <i>Peru</i>	Uruguay	Venezuela	Total ALADI LAIA	Costa Rica	El Salvador	Guatemala	Destination
							Origin
166.8	207.7	97.9	2 387.9	10.5	3.2	10.2	<i>Argentina</i>
45.1	0.8	0.4	350.6	1.2	...	0.1	<i>Bolivia</i>
202.4	511.0	354.7	3 780.3	106.7	20.4	140.4	<i>Brazil</i>
60.5	1.1	185.3	525.4	22.7	4.0	8.5	<i>Colombia</i>
55.2	19.7	33.2	964.4	6.5	0.6	2.7	<i>Chile</i>
135.1	0.1	6.2	313.0	0.8	0.4	1.5	<i>Ecuador</i>
58.7	70.8	68.6	902.5	86.8	100.0	213.0	<i>Mexico</i>
1.6	10.6	0.1	422.2	0.1	...	0.1	<i>Paraguay</i>
-	3.2	37.4	385.7	6.7	4.5	4.0	<i>Peru</i>
6.1	-	1.6	588.3	0.9	<i>Uruguay</i>
25.0	4.0	-	718.2	87.7	62.1	80.9	<i>Venezuela</i>
756.5	829.0	785.4	11 338.5	330.6	195.2	461.4	Total LAIA
0.5	0.3	6.3	30.4	-	46.6	60.3	<i>Costa Rica</i>
0.1	...	0.8	5.6	40.4	-	104.3	<i>El Salvador</i>
...	54.4	53.0	91.9	-	<i>Guatemala</i>
...	...	0.2	2.4	2.6	11.2	14.3	<i>Honduras</i>
...	4.9	17.7	11.5	11.7	<i>Nicaragua</i>
0.6	0.3	7.3	97.7	113.7	161.2	190.6	Total CACM
...	...	0.1	0.3	<i>Barbados</i>
0.3	...	8.1	15.5	<i>Guyana</i> ^a
...	...	0.1	14.8	0.1	0.9	1.2	<i>Jamaica</i>
...	5.6	23.1	43.2	3.2	0.3	1.6	<i>Trinidad and Tobago</i>
0.6	20.1	0.1	<i>Bahamas</i> ^a
...	1.5	<i>Belize</i>
...	...	0.4	0.4	0.2	<i>Haiti</i> ^a
1.2	...	1.0	12.4	24.3	2.7	4.7	<i>Panama</i>
...	...	9.8	13.1	0.3	...	0.5	<i>Dominican Republic</i>
...	33.4	<i>Suriname</i>
759.2	834.9	835.3	11 590.9	472.3	360.3	660.2	Total Region ^a
2 148.0	1 302.0	6 525.0	82 708.0	1 776.0	1 143.0	1 785.0	World

^a Estimates.

VII. COMERCIO EXTERIOR /EXTERNAL TRADE

288. COMERCIO INTRARREGIONAL DE BIENES TOTALES, 1989 (conclusión)
TOTAL INTRA-REGIONAL TRADE IN GOODS, 1989 (concluded)

(Sobre la base de las exportaciones fob en millones de dólares) /
 Based on exports FOB in millions of dollars)

Procedencia \ Destino	Destino		Total MCCA CACM	Barbados	Guyana	Jamaica	Trinidad y Tabago Trinidad and Tobago
	Honduras	Nicaragua					
Argentina	3.6	7.3	34.8	1.1	...	7.6	6.5
Bolivia	0.1	...	1.4
Brasil	21.4	20.5	309.4	12.8	6.1	233.8	45.4
Colombia	14.8	2.3	52.3	0.5	...	1.6	2.3
Chile	0.3	0.1	10.2	0.3	0.1	0.3	0.1
Ecuador	0.1	42.1	44.9	0.4	...
México	62.7	10.7	473.2	0.3	0.1	52.5	3.6
Paraguay	0.2	...	3.0	1.1	0.1
Perú	0.1	0.9	16.2	0.1	...	0.2	0.6
Uruguay	...	0.1	1.0	0.3	...	0.1	...
Venezuela	17.3	...	248.0	6.7	2.6	71.0	31.4
Total ALADI	120.4	84.0	1 191.6	22.1	11.9	368.6	90.0
Costa Rica	15.6	24.7	147.2	0.9	0.1	5.5	0.7
El Salvador	15.1	2.7	162.5	0.1	...	0.1	...
Guatemala	25.0	11.4	181.3	0.1	2.0	1.9	2.3
Honduras	-	2.2	30.3	1.3	...	0.5	0.2
Nicaragua	10.6	-	51.5	0.1	...
Total MCCA	66.3	41.0	572.8	2.4	2.1	8.1	3.2
Barbados	-	1.8	9.0	19.5
Guyana ^a	2.9	-	0.5	15.4
Jamaica	0.2	...	2.4	13.7	...	-	31.1
Trinidad y Tabago	0.6	...	5.7	60.8	24.4	58.5	-
Bahamas ^a	0.1	4.4	...
Belice	0.1	...	0.1	0.8	...	5.4	2.0
Haití ^a	0.2	0.1	0.1
Panamá	2.8	1.9	36.4	3.2	...
República Dominicana	0.5	...	1.3	3.9	0.6
Suriname	0.1	0.2	38.1
Total Región ^a	190.9	126.9	1 810.6	102.7	40.3	461.9	200.0
Mundo	1 027.0	467.0	6 198.0	518.0	186.0	1 865.0	1 094.0

^a Estimaciones.

^b Miles de millones.

Bahamas	Belice <i>Belize</i>	Haití <i>Haiti</i>	Panamá <i>Panama</i>	República	Suriname	Total región <i>Region</i>	Mundo <i>World</i>	<i>Destination</i>	
				Dominicana <i>Dominican Republic</i>				<i>Origin</i>	
1.1	0.1	1.4	11.2	13.6	1.0	2 466.3	9 566.9	<i>Argentina</i>	
...	0.6	352.6	819.2	<i>Bolivia</i>	
13.7	7.3	12.7	81.8	90.3	23.7	4 617.3	34 292.9	<i>Brazil</i>	
28.7	...	8.7	229.5	35.2	1.4	885.6	5 739.5	<i>Colombia</i>	
3.2	...	0.1	12.4	7.6	0.1	998.8	8 190.9	<i>Chile</i>	
7.2	...	0.4	61.7	1.0	...	428.6	2 353.9	<i>Ecuador</i>	
58.2	17.1	1.3	104.1	106.3	0.1	1 719.3	24 449.2	<i>Mexico</i>	
25.3	54.0	505.9	1 009.5	<i>Paraguay</i>	
0.8	...	0.2	7.7	2.0	...	413.5	2 757.7	<i>Peru</i>	
0.2	...	0.5	0.4	1.9	...	592.7	1 596.4	<i>Uruguay</i>	
2.4	...	6.1	36.3	50.0	3.5	1 176.2	12 810.1	<i>Venezuela</i>	
140.8	24.5	31.4	599.7	307.9	29.8	14 156.8	103 586.2	Total LAIA	
1.0	1.1	1.8	42.3	7.4	0.1	238.5	1 434.8	<i>Costa Rica</i>	
...	2.1	0.2	4.6	3.3	...	178.5	495.3	<i>El Salvador</i>	
...	1.3	1.1	16.0	4.8	...	265.2	766.6	<i>Guatemala</i>	
...	0.3	2.5	0.7	1.4	...	39.6	629.3	<i>Honduras</i>	
...	0.1	...	7.1	63.7	270.6	<i>Nicaragua</i>	
1.0	4.9	5.6	70.7	16.9	0.1	785.5	3 596.6	Total CACM	
0.9	0.6	0.4	0.3	...	0.1	32.9	187.5	<i>Barbados</i>	
...	0.2	34.5	227.4	<i>Guyana</i> ^a	
0.5	...	1.0	1.3	1.2	1.2	67.2	962.3	<i>Jamaica</i>	
6.5	2.6	6.7	1.8	9.7	33.1	253.0	1 577.9	<i>Trinidad and Tobago</i>	
-	...	0.2	24.8	1 023.7	<i>Bahamas</i> ^a	
...	-	9.8	94.0	<i>Belize</i>	
0.2	...	-	0.3	0.4	...	1.7	144.1	<i>Haiti</i> ^a	
0.1	...	3.1	-	0.6	0.3	56.1	297.2	<i>Panama</i>	
...	...	7.9	1.2	-	1.4	29.4	924.4	<i>Dominican Republic</i>	
...	-	71.8	541.5	<i>Suriname</i>	
150.0	32.6	56.3	675.3	336.7	66.2	15 523.5	113 162.8	Total Region ^a	
1 827.0	203.0	749.0	6 493.0	2 752.0	345.0	104 938.0	2 909.2 ^b	World	

^a Estimates.

^b Billions.

VII. COMERCIO EXTERIOR / *EXTERNAL TRADE*

289. COMERCIO INTRARREGIONAL DE BIENES TOTALES, 1990
INTRA-REGIONAL TRADE IN TOTAL GOODS, 1990

(Sobre la base de las exportaciones fob en millones de dólares /
Based on exports FOB in millions of dollars)

Procedencia \ Destino								
	Argentina	Bolivia	Brasil <i>Brazil</i>	Colombia	Chile	Ecuador	México <i>Mexico</i>	Paraguay
Argentina	-	65.7	1 422.7	73.3	462.3	42.2	321.4	147.4
Bolivia	236.4	-	78.0	4.0	33.8	0.1	0.9	1.1
Brasil	645.1	181.9	-	162.6	483.7	126.0	505.3	380.5
Colombia	27.3	5.2	30.0	-	164.0	74.5	40.9	0.3
Chile	113.1	73.2	492.1	80.3	-	41.6	58.1	24.0
Ecuador	9.7	0.4	6.4	32.2	77.6	-	10.9	0.3
México	110.7	3.8	165.3	108.8	89.6	56.0	-	97.4
Paraguay	55.5	4.2	312.3	1.2	30.0	...	1.4	-
Perú	11.6	34.3	105.8	94.1	56.8	28.1	39.8	0.4
Uruguay	82.2	1.8	506.3	12.4	16.6	0.9	33.2	6.5
Venezuela	29.2	0.6	304.1	363.6	138.7	28.8	168.3	0.9
Total ALADI	1 320.8	371.1	3 423.0	932.5	1 553.1	398.2	1 180.2	658.8
Costa Rica	0.5	0.1	2.6	3.0	0.8	2.4	14.8	...
El Salvador	0.1	...	1.4	...	0.4	...	4.0	0.1
Guatemala	0.1	3.2	0.1	15.0	35.6	...
Honduras	1.1	...	1.5	2.4	...
Nicaragua	4.4	0.9	20.7	...
Total MCCA	0.6	0.1	8.5	8.2	1.3	18.9	77.5	0.1
Barbados
Guyana ^a	1.0	0.5	0.4	0.1	2.6	...
Jamaica	12.5	0.1	0.5	...
Trinidad y Tabago	0.3	...	4.1	4.7	3.7	3.5	4.7	...
Bahamas ^a	5.6	6.0	...
Belice	1.9	...
Haití ^a	0.4	...
Panamá	...	0.4	...	3.4	0.1	2.2	7.7	...
República Dominicana	11.7	0.4	1.1	...
Suriname	22.7
Total Región ^a	1 321.7	371.6	3 489.1	949.8	1 558.6	422.9	1 282.6	659.0
Mundo	4 973.0	771.0	21 425.0	5 153.0	6 822.0	1 918.0	40 157.0	1 679.0

^a Estimaciones.

Perú <i>Peru</i>	Uruguay	Venezuela	Total ALADI LAIA	Costa Rica	El Salvador	Guatemala	Destination	
							Origin	
186.9	262.6	143.6	3 128.1	13.1	4.0	18.6	<i>Argentina</i>	
53.0	3.2	2.8	413.3	0.1	<i>Bolivia</i>	
146.2	294.6	267.6	3 193.5	51.6	14.5	25.3	<i>Brazil</i>	
89.3	16.6	203.7	651.8	20.5	7.8	11.8	<i>Colombia</i>	
74.3	27.0	35.6	1 019.3	18.5	2.5	13.0	<i>Chile</i>	
138.4	0.1	17.5	293.5	20.6	0.7	8.2	<i>Ecuador</i>	
64.3	35.9	135.0	866.8	60.8	104.9	184.2	<i>Mexico</i>	
3.8	11.6	6.1	426.1	0.3	...	0.4	<i>Paraguay</i>	
-	2.8	57.6	431.3	10.3	5.5	4.7	<i>Peru</i>	
8.6	-	1.7	670.2	0.8	<i>Uruguay</i>	
36.3	4.8	-	1 075.3	63.4	41.9	66.9	<i>Venezuela</i>	
801.1	659.2	871.2	12 169.2	260.0	181.8	333.1	Total LAIA	
0.7	...	2.4	27.3	-	35.9	52.6	<i>Costa Rica</i>	
0.1	0.1	0.2	6.4	40.6	-	87.9	<i>El Salvador</i>	
...	...	0.3	54.3	73.7	144.2	-	<i>Guatemala</i>	
...	5.0	2.0	9.7	10.6	<i>Honduras</i>	
...	26.0	15.7	9.6	13.0	<i>Nicaragua</i>	
0.8	0.1	2.9	119.0	132.0	199.4	164.1	Total CACM	
...	...	0.6	0.6	<i>Barbados</i>	
0.2	...	4.5	9.3	<i>Guyana</i> ^a	
...	13.1	0.2	0.1	0.2	<i>Jamaica</i>	
0.1	...	42.7	63.8	1.4	0.7	1.5	<i>Trinidad and Tobago</i>	
0.7	0.4	...	12.7	...	0.2	...	<i>Bahamas</i> ^a	
...	1.9	<i>Belize</i>	
...	...	0.3	0.7	0.1	...	0.1	<i>Haiti</i> ^a	
1.5	...	1.5	16.8	29.2	3.5	3.4	<i>Panama</i>	
...	...	0.6	13.8	0.1	0.1	0.1	<i>Dominican Republic</i>	
...	22.7	<i>Suriname</i>	
804.4	659.7	924.3	12 443.6	423.0	385.8	502.5	Total Region ^a	
2 429.0	1 372.0	7 375.0	94 074.0	1 964.0	1 238.0	1 811.0	World	

^a Estimates.

VII. COMERCIO EXTERIOR /EXTERNAL TRADE

289. COMERCIO INTRARREGIONAL DE BIENES TOTALES, 1990 (conclusión)
INTRA-REGIONAL TRADE IN TOTAL GOODS, 1990 (concluded)

(Sobre la base de las exportaciones fob en millones de dólares) /
 Based on exports FOB in millions of dollars)

Procedencia \ Destino			Total MCCA CACM	Barbados	Guyana	Jamaica	Trinidad y Tabago Trinidad and Tobago
	Honduras	Nicaragua					
Argentina	4.5	1.0	41.2	1.6	0.1	4.8	5.7
Bolivia	0.1
Brasil	19.7	4.2	115.3	4.8	2.4	69.9	35.8
Colombia	10.9	6.8	57.8	0.7	...	6.8	11.6
Chile	1.3	0.3	35.6	...	0.1	0.6	0.5
Ecuador	0.2	20.4	50.1	0.4	0.1
México	52.0	12.2	414.1	0.3	0.1	83.6	1.8
Paraguay	0.7	0.1
Perú	2.3	1.3	24.1	0.3	...	0.1	0.1
Uruguay	...	0.2	1.0	0.4	...	0.4	...
Venezuela	23.7	0.5	196.4	7.6	2.2	46.2	41.2
Total ALADI	114.6	46.9	936.4	15.7	4.9	212.8	96.9
Costa Rica	19.0	30.8	138.3	0.7	...	6.4	2.1
El Salvador	14.3	8.0	150.8	2.1	...	0.2	...
Guatemala	38.0	32.3	288.2	0.1	4.7	14.6	1.3
Honduras	-	1.7	24.0	1.3	...	0.1	...
Nicaragua	8.7	-	47.0	0.1	...	0.1	...
Total MCCA	80.0	72.8	648.3	4.3	4.7	21.4	3.4
Barbados	-	1.7	12.9	18.3
Guyana ^a	3.1	-	2.3	10.1
Jamaica	0.5	15.7	...	-	31.5
Trinidad y Tabago	0.7	...	4.3	73.8	27.3	56.2	-
Bahamas ^a	0.2	0.2	...
Belice	0.1	...	0.1	0.8	...	3.8	3.5
Haití ^a	0.2	0.1	...	0.1	0.1
Panamá	3.5	1.5	41.1	0.1	...
República Dominicana	0.3	...	0.6	0.1	0.1	2.7	0.5
Suriname	0.1	...	5.9
Total Región^a	199.2	121.2	1 631.7	113.6	38.8	312.5	170.2
Mundo	1 080.0	519.0	6 612.0	533.0	222.0	1 900.0	1 034.0

^a Estimaciones.

^b Miles de millones.

Bahamas	Belice <i>Belize</i>	Haití <i>Haiti</i>	Panamá <i>Panama</i>	República	Suriname	Total región <i>Region</i>	Mundo <i>World</i>	<i>Destination</i>	
				Dominicana <i>Dominican Republic</i>				<i>Origin</i>	
3.5	...	1.4	15.7	13.8	0.3	3 216.2	12 352.3	<i>Argentina</i>	
...	0.1	413.5	922.9	<i>Bolivia</i>	
36.4	0.6	4.9	48.6	29.7	16.8	3 558.7	31 411.5	<i>Brazil</i>	
31.4	...	7.1	304.6	13.7	2.1	1 087.6	6 765.0	<i>Colombia</i>	
...	...	0.5	12.9	8.4	...	1 077.9	8 521.8	<i>Chile</i>	
...	135.2	0.5	0.1	479.9	2 714.4	<i>Ecuador</i>	
26.4	16.7	2.1	69.9	106.7	0.8	1 589.3	26 354.2	<i>Mexico</i>	
40.1	35.4	502.4	958.7	<i>Paraguay</i>	
8.6	15.8	2.9	...	483.2	3 312.6	<i>Peru</i>	
0.2	...	0.7	0.4	0.9	0.1	674.3	1 708.4	<i>Uruguay</i>	
1.5	0.3	11.2	36.4	103.4	2.3	1 524.0	17 116.8	<i>Venezuela</i>	
148.1	17.6	27.9	675.0	280.0	22.5	14 607.0	112 138.6	<i>Total LAIA</i>	
0.8	1.0	0.6	51.2	11.1	0.4	239.9	1 455.6	<i>Costa Rica</i>	
...	3.2	0.1	8.5	4.0	...	175.3	505.8	<i>El Salvador</i>	
0.3	2.1	3.8	27.6	5.6	...	402.6	1 162.9	<i>Guatemala</i>	
...	0.7	2.4	2.1	0.2	...	35.8	554.6	<i>Honduras</i>	
...	...	0.1	0.9	74.2	340.0	<i>Nicaragua</i>	
1.1	7.0	7.0	90.3	20.9	0.4	927.8	4 018.9	<i>Total CACM</i>	
1.0	0.8	0.5	...	0.2	...	36.0	213.3	<i>Barbados</i>	
0.1	2.0	26.9	231.8	<i>Guyana</i> ^a	
0.6	...	0.9	0.9	0.9	1.9	66.0	1 108.5	<i>Jamaica</i>	
2.9	1.7	5.8	4.2	15.7	43.2	298.9	2 080.2	<i>Trinidad and Tobago</i>	
-	...	0.2	13.3	992.7	<i>Bahamas</i> ^a	
...	-	10.1	104.5	<i>Belize</i>	
0.3	...	-	0.2	0.6	...	2.3	247.7	<i>Haiti</i> ^a	
0.1	...	0.1	-	0.2	0.2	58.6	321.9	<i>Panama</i>	
...	...	4.2	0.3	-	1.5	23.8	742.0	<i>Dominican Republic</i>	
...	-	28.7	468.7	<i>Suriname</i>	
154.2	27.1	46.6	770.9	318.5	71.7	16 099.4	122 668.8	<i>Total Region</i> ^a	
2 338.0	215.0	706.0	7 550.0	2 710.0	419.0	118 313.0	3 329.8 ^b	<i>World</i>	

^a Estimates.

^b Billions.

VII. COMERCIO EXTERIOR / EXTERNAL TRADE

290. COMERCIO INTRARREGIONAL DE BIENES TOTALES, 1991
INTRA-REGIONAL TRADE IN TOTAL GOODS, 1991

(Sobre la base de las exportaciones fob en millones de dólares /
 Based on exports FOB in millions of dollars)

Procedencia \ Destino	Destino							
	Argentina	Bolivia	Brasil Brazil	Colombia	Chile	Ecuador	México Mexico	Paraguay
Argentina	-	114.9	1 488.5	78.1	487.7	66.9	235.5	177.8
Bolivia	263.1	-	41.4	31.0	33.3	1.1	3.8	2.1
Brasil	1 475.5	255.9	-	156.1	677.3	131.5	757.9	496.1
Colombia	35.5	9.2	53.4	-	180.6	126.9	55.3	0.6
Chile	256.6	116.6	473.8	54.8	-	57.9	44.2	37.7
Ecuador	15.1	0.6	7.8	31.9	104.5	-	18.7	0.3
México	180.6	11.6	184.0	152.1	123.5	56.7	-	26.1
Paraguay	45.0	2.2	203.0	0.6	47.6	0.2	1.0	-
Perú ^a	29.1	20.4	73.7	94.8	55.1	39.2	40.1	0.7
Uruguay	163.1	3.0	384.0	7.9	22.2	1.4	28.4	10.4
Venezuela	59.6	0.6	340.1	307.8	146.6	45.5	132.2	1.8
Total ALADI	2 523.2	535.0	3 249.7	915.1	1 878.4	527.3	1 317.1	753.6
Costa Rica	0.7	0.2	0.8	3.8	2.0	3.7	12.8	...
El Salvador	0.7	0.1	...	0.1	0.3	0.1	5.0	0.2
Guatemala	0.1	0.1	0.5	3.7	1.5	12.8	61.9	...
Honduras	1.1	...	2.8	3.5	...
Nicaragua	1.2	12.9	...
Total MCCA	1.5	0.4	1.3	9.9	3.8	19.4	96.1	0.2
Barbados
Guyana ^a	2.8	...
Jamaica	12.5	0.1	0.6	...
Trinidad y Tabago	40.1	32.1	7.8	9.4	5.8	...
Bahamas ^a	0.2	...	6.8	5.4	...
Belice ^a	9.4	...
Haití ^a	0.4	...
Panamá	0.5	0.6	0.1	3.4	0.1	2.7	12.9	...
República Dominicana	6.9	0.4	...	1.5	1.2	...
Suriname ^a	32.1
Total Región^a	2 525.4	536.0	3 349.5	961.0	1 890.1	560.3	1 451.7	753.8
Mundo	8 986.0	990.0	21 942.0	5 096.0	7 689.0	2 613.0	47 222.0	1 829.0

^a Estimaciones.

Perú <i>Peru</i>	Uruguay	Venezuela	Total ALADI LAIA	Costa Rica	El Salvador	Guatemala	Destination	
							Origin	
207.6	310.8	200.8	3 368.6	8.6	10.3	20.1	<i>Argentina</i>	
54.1	2.1	3.6	435.6	<i>Bolivia</i>	
221.7	337.0	428.7	4 937.7	50.7	13.6	32.2	<i>Brazil</i>	
212.6	5.0	429.8	1 108.9	65.8	7.7	14.4	<i>Colombia</i>	
145.9	27.0	54.7	1 269.2	11.1	8.1	7.0	<i>Chile</i>	
164.1	0.2	7.1	350.3	1.9	0.7	22.7	<i>Ecuador</i>	
75.6	26.4	120.7	957.3	81.1	113.0	216.8	<i>Mexico</i>	
4.0	11.3	11.6	326.5	0.1	...	0.7	<i>Paraguay</i>	
-	2.1	60.4	415.6	9.6	2.3	2.8	<i>Peru^a</i>	
8.6	-	5.1	634.1	1.1	...	0.1	<i>Uruguay</i>	
89.9	28.7	-	1 152.8	69.2	66.8	75.6	<i>Venezuela</i>	
1 184.1	750.6	1 322.5	14 956.6	299.2	222.5	392.4	<i>Total LAIA</i>	
0.8	0.2	4.4	29.4	-	43.8	58.7	<i>Costa Rica</i>	
0.1	0.3	0.1	7.0	27.5	-	66.9	<i>El Salvador</i>	
0.9	...	0.5	82.0	75.3	154.7	-	<i>Guatemala</i>	
...	...	0.7	8.1	2.6	16.4	8.9	<i>Honduras</i>	
...	14.1	11.9	19.2	11.4	<i>Nicaragua</i>	
1.8	0.5	5.7	140.6	117.3	234.1	145.9	<i>Total CACM</i>	
...	<i>Barbados</i>	
0.2	...	4.9	7.9	<i>Guyana^a</i>	
...	13.2	...	0.2	0.3	<i>Jamaica</i>	
3.3	...	54.6	153.1	2.6	...	3.6	<i>Trinidad and Tobago</i>	
...	12.4	<i>Bahamas^a</i>	
...	9.4	<i>Belize^a</i>	
...	...	0.3	0.7	<i>Haiti^a</i>	
1.4	...	2.8	24.5	26.7	6.4	6.4	<i>Panama</i>	
...	...	0.8	10.8	2.0	0.1	0.1	<i>Dominican Republic</i>	
...	32.1	<i>Suriname^a</i>	
1 190.8	751.1	1 391.6	15 361.3	447.8	463.3	548.7	<i>Total Region^a</i>	
3 151.0	1 682.0	10 011.0	111 211.0	2 091.0	1 297.0	2 006.0	<i>World</i>	

^a Estimates.

VII. COMERCIO EXTERIOR / EXTERNAL TRADE

290. COMERCIO INTRARREGIONAL DE BIENES TOTALES, 1991 (conclusión)
INTRA-REGIONAL TRADE IN TOTAL GOODS, 1991 (concluded)

(Sobre la base de las exportaciones fob en millones de dólares /
 Based on exports FOB in millions of dollars)

Destino Procedencia	Total						Trinidad y Tabago Trinidad and Tobago
	Honduras	Nicaragua	MCCA CACM	Barbados	Guyana	Jamaica	
Argentina	1.5	1.1	41.6	1.7	0.1	1.9	9.0
Bolivia	...	0.1	0.1
Brasil	16.2	3.6	116.3	5.5	3.7	12.3	47.5
Colombia	8.5	12.3	108.7	0.6	...	3.3	3.7
Chile	2.6	1.9	30.7	0.1	0.1	0.5	0.5
Ecuador	0.4	...	25.7	0.1	0.1
México	53.2	16.4	480.5	1.2	0.1	65.9	6.9
Paraguay	0.8
Perú ^a	2.9	0.5	18.1	0.1	...	0.2	0.2
Uruguay	1.2	0.6	...	0.4	0.2
Venezuela	24.4	2.8	238.8	5.1	5.5	62.0	261.7
Total ALADI	109.7	38.7	1 062.5	14.9	9.5	146.6	329.8
Costa Rica	18.8	58.4	179.7	1.1	...	6.1	1.3
El Salvador	13.3	14.4	122.1	0.1	...
Guatemala	43.8	50.2	324.0	2.2	4.4	5.2	3.1
Honduras	-	4.3	32.2	0.5	0.2	0.1	0.1
Nicaragua	8.8	-	51.3	0.1	...
Total MCCA	84.7	127.3	709.3	3.8	4.6	11.6	4.5
Barbados	-	...	7.2	19.6
Guyana ^a	3.7	-	3.5	5.4
Jamaica	0.1	...	0.6	14.3	...	-	29.9
Trinidad y Tabago	0.5	...	6.7	65.5	30.5	41.9	-
Bahamas ^a	0.1
Belice ^a	1.5	...	1.7	3.1
Haití ^a	0.1
Panamá	3.7	3.0	46.2	0.2	0.1
República Dominicana	0.6	...	2.8	0.1	0.1	1.5	0.4
Suriname ^a	0.1	0.2	5.2
Total Región^a	199.3	169.0	1 828.1	103.9	44.8	214.4	398.1
Mundo	1 154.0	661.0	7 209.0	515.0	257.0	1 724.0	1 245.0

^a Estimaciones.

^b Miles de millones.

Bahamas	Belice <i>Belize</i>	Haití <i>Haiti</i>	Panamá <i>Panama</i>	República Dominicana <i>Dominican Republic</i>	Suriname	Total región <i>Region</i>	Mundo <i>World</i>	<i>Destination</i>	
								<i>Origin</i>	
11.5	...	1.1	27.4	38.3	0.6	3 501.8	11 977.5	<i>Argentina</i>	
...	0.1	435.8	899.8	<i>Bolivia</i>	
5.9	0.7	3.9	43.5	27.6	14.4	5 219.0	31 620.9	<i>Brazil</i>	
7.6	...	9.6	295.0	27.5	1.3	1 566.7	268.5	<i>Colombia</i>	
...	...	0.9	15.5	7.9	...	1 325.4	8 989.2	<i>Chile</i>	
4.5	0.1	...	106.9	0.7	0.2	488.6	2 851.4	<i>Ecuador</i>	
13.5	19.7	2.7	95.9	147.7	0.9	1 792.3	26 957.6	<i>Mexico</i>	
14.5	2.1	343.9	737.1	<i>Paraguay</i>	
0.3	6.3	1.7	...	442.5	2 498.7	<i>Peru^a</i>	
0.3	...	0.2	0.7	2.6	...	640.3	1 573.9	<i>Uruguay</i>	
0.9	0.1	13.8	26.6	124.2	2.8	1 894.3	14 776.6	<i>Venezuela</i>	
59.0	20.6	32.2	620.0	378.2	20.2	17 650.1	110 151.2	<i>Total LAIA</i>	
0.5	0.6	1.0	53.9	7.1	0.2	280.9	1 627.5	<i>Costa Rica</i>	
0.5	2.6	0.8	6.1	2.3	0.1	141.6	363.3	<i>El Salvador</i>	
...	3.4	5.3	28.2	6.0	0.8	464.6	1 202.1	<i>Guatemala</i>	
...	0.9	0.1	2.0	0.6	0.7	45.5	616.7	<i>Honduras</i>	
0.7	3.2	0.3	...	69.7	265.8	<i>Nicaragua</i>	
1.7	7.5	7.2	93.4	16.3	1.8	1 002.3	4 075.4	<i>Total CACM</i>	
0.8	...	0.4	0.1	28.1	121.6	<i>Barbados</i>	
0.1	2.2	22.8	298.5	<i>Guyana^a</i>	
0.5	...	0.7	0.3	1.1	2.1	62.7	1 046.3	<i>Jamaica</i>	
13.4	1.7	6.3	7.9	10.9	38.3	376.2	1 984.9	<i>Trinidad and Tobago</i>	
-	...	0.2	12.7	873.3	<i>Bahamas^a</i>	
...	-	15.7	105.8	<i>Belize^a</i>	
0.3	...	-	...	0.6	...	1.7	317.2	<i>Haiti^a</i>	
0.9	-	0.1	0.2	72.2	341.8	<i>Panama</i>	
...	...	3.9	0.8	-	1.2	21.6	658.3	<i>Dominican Republic</i>	
...	-	37.6	393.7	<i>Suriname^a</i>	
76.7	29.8	50.9	722.4	407.2	66.1	19 303.7	120 368.0	<i>Total Region^a</i>	
2 172.0	216.0	594.0	8 715.0	2 889.0	394.0	137 141.0	3 448.7^b	<i>World</i>	

^a Estimates.

^b Billions.

VII. COMERCIO EXTERIOR / *EXTERNAL TRADE*

291. COMERCIO INTRARREGIONAL DE BIENES TOTALES, 1992
INTRA-REGIONAL TRADE IN TOTAL GOODS, 1992

(Sobre la base de las exportaciones fob en millones de dólares /
Based on exports FOB in millions of dollars)

Procedencia \ Destino	Destino							
	Argentina	Bolivia	Brasil <i>Brazil</i>	Colombia	Chile	Ecuador	México <i>Mexico</i>	Paraguay
Argentina	-	160.8	1 671.4	105.2	580.9	69.8	234.4	271.9
Bolivia	153.5	-	15.3	25.2	18.3	3.8	6.6	1.1
Brasil	3 041.1	332.6	-	347.3	922.1	136.4	1 113.6	543.3
Colombia	85.8	15.7	56.6	-	103.7	152.3	69.9	0.6
Chile	460.1	153.2	451.5	75.2	-	64.2	90.1	42.3
Ecuador	30.4	1.0	12.8	60.9	151.7	-	33.1	0.4
México	176.6	8.3	427.3	217.4	150.7	61.5	-	11.0
Paraguay	64.1	1.5	171.5	1.3	47.4	1.1	1.6	-
Perú	28.8	37.1	157.0	82.2	74.1	58.9	88.1	6.0
Uruguay	249.7	3.1	284.3	8.4	49.8	1.5	42.1	10.3
Venezuela	22.3	1.4	261.2	497.6	116.2	47.7	193.3	3.5
Total ALADI	4 312.4	714.7	3 508.9	1 420.7	2 214.9	597.2	1 872.8	890.4
Costa Rica	2.1	0.1	2.0	4.1	5.6	4.6	41.2	...
El Salvador	1.3	0.2	1.9	0.1	8.9	...
Guatemala	0.2	...	0.1	3.4	4.6	13.4	58.7	...
Honduras	0.8	2.3	...
Nicaragua	0.2	18.0	...
Total MCCA	3.8	0.1	2.1	8.5	12.1	18.1	129.1	...
Barbados
Guyana	0.2	...	3.1	...
Jamaica	21.3	0.2	0.6	...
Trinidad y Tabago	0.1	...	19.0	33.7	6.4	10.0	26.3	...
Bahamas	0.2	...	11.5	...	1.1	...	6.0	...
Belice	3.8	...
Haití	0.4	...
Panamá	1.8	0.4	0.2	2.8	0.2	1.8	6.3	0.1
República Dominicana	2.5	0.7	0.1	0.3	2.4	...
Suriname	32.3
Total Región	4 318.3	715.2	3 597.8	1 466.6	2 235.0	627.4	2 050.8	890.5
Mundo^a	13 856.0	1 182.0	21 604.0	7 436.0	10 094.0	2 881.0	58 419.0	1 826.0

^a Miles de millones.

Perú <i>Peru</i>	Uruguay	Venezuela	Total ALADI LAIA	Costa Rica	El Salvador	Guatemala	Destination	
							Origin	
235.8	383.6	203.6	3 917.4	7.6	7.0	20.2	<i>Argentina</i>	
60.8	1.4	9.6	295.6	0.1	0.1	...	<i>Bolivia</i>	
199.6	514.1	442.3	7 592.4	81.4	25.3	65.0	<i>Brazil</i>	
246.7	2.5	587.5	1 321.3	74.0	9.5	27.4	<i>Colombia</i>	
173.0	35.1	74.7	1 619.4	22.2	5.5	15.4	<i>Chile</i>	
100.8	0.3	13.3	404.7	9.6	5.3	23.1	<i>Ecuador</i>	
61.6	57.7	195.6	1 367.7	109.7	119.9	151.5	<i>Mexico</i>	
4.8	10.8	8.3	312.4	0.1	1.2	1.5	<i>Paraguay</i>	
-	2.7	95.0	629.9	7.9	1.3	3.5	<i>Peru</i>	
17.6	-	5.3	672.1	1.1	0.2	0.1	<i>Uruguay</i>	
119.1	21.8	-	1 284.1	50.8	92.5	88.9	<i>Venezuela</i>	
1 219.8	1 030.0	1 635.2	19 417.0	364.5	267.8	396.6	Total LAIA	
0.5	0.1	5.8	66.1	-	52.8	70.2	<i>Costa Rica</i>	
0.3	...	0.2	12.9	49.7	-	118.9	<i>El Salvador</i>	
1.2	...	0.5	82.1	89.6	182.5	-	<i>Guatemala</i>	
...	...	1.0	4.1	4.1	23.2	11.9	<i>Honduras</i>	
...	18.2	10.9	17.5	...	<i>Nicaragua</i>	
2.0	0.1	7.5	183.4	154.3	276.0	201.0	Total CACM	
0.4	...	0.4	0.8	<i>Barbados</i>	
0.1	...	5.4	8.8	<i>Guyana</i>	
...	...	0.1	22.2	0.1	0.2	0.4	<i>Jamaica</i>	
0.5	...	31.5	127.5	7.4	0.3	7.3	<i>Trinidad and Tobago</i>	
...	18.8	<i>Bahamas</i>	
...	3.8	<i>Belize</i>	
...	...	0.4	0.8	<i>Haiti</i>	
1.0	0.2	3.9	18.7	30.9	9.7	7.6	<i>Panama</i>	
...	...	0.6	6.6	3.5	...	0.1	<i>Dominican Republic</i>	
...	32.3	<i>Suriname</i>	
1 223.8	1 030.3	1 685.0	19 840.7	560.7	554.0	613.0	Total Region	
3 485.0	2 048.0	12 245.0	135 076.0	2 625.0	1 639.0	2 522.0	Word^a	

^a Billions.

VII. COMERCIO EXTERIOR / EXTERNAL TRADE

291. COMERCIO INTRARREGIONAL DE BIENES TOTALES, 1992 (conclusión)
INTRA-REGIONAL TRADE IN TOTAL GOODS, 1992 (concluded)

(Sobre la base de las exportaciones fob en millones de dólares /
 Based on exports FOB in millions of dollars)

Procedencia	Destino						
	Honduras	Nicaragua	Total MCCA CACM	Barbados	Guyana	Jamaica	Trinidad y Tabago <i>Trinidad and Tobago</i>
Argentina	3.3	2.1	40.2	0.8	0.3	1.9	6.7
Bolivia	0.2
Brasil	28.5	7.0	207.2	3.9	3.0	18.1	41.9
Colombia	13.0	8.3	132.2	1.1	...	19.5	4.1
Chile	2.1	0.3	45.5	0.2	...	0.4	0.3
Ecuador	0.8	0.2	39.0	...	0.1	0.1	...
México	78.1	18.1	477.3	2.5	0.1	113.0	2.7
Paraguay	0.4	...	3.2
Perú	1.5	0.1	14.3	0.1	...	0.2	...
Uruguay	1.4	0.1	...	0.2	0.1
Venezuela	14.7	97.9	344.8	17.6	13.5	62.8	256.7
Total ALADI	142.4	134.0	1 305.3	26.3	17.0	216.2	312.5
Costa Rica	12.4	47.2	182.6	0.7	...	5.8	1.0
El Salvador	16.3	25.6	210.5
Guatemala	61.0	62.2	395.3	2.9	1.5	7.0	0.7
Honduras	-	8.9	48.1	0.2	...	0.6	0.2
Nicaragua	4.8	-	33.2	0.2	...	0.1	0.3
Total MCCA	94.5	143.9	869.7	4.0	1.5	13.5	2.2
Barbados	-	2.2	2.9	18.6
Guyana	4.0	-	3.8	6.1
Jamaica	0.1	...	0.8	15.8	2.6	-	28.5
Trinidad y Tabago	3.9	...	18.9	64.1	42.3	30.9	-
Bahamas
Belice	1.0	...	1.1	3.8
Haití	0.1
Panamá	5.1	3.1	56.4	0.5	...	0.3	0.1
República Dominicana	0.6	0.1	4.3	0.2	0.2	3.6	0.9
Suriname	0.1	0.2	3.6
Total Región	246.6	281.1	2 255.4	116.0	65.9	272.5	376.3
Mundo^a	1 346.0	750.0	8 882.0	417.0	323.0	1 652.0	1 174.0

^a Miles de millones.

Bahamas	Belice <i>Belize</i>	Haití <i>Haiti</i>	Panamá <i>Panama</i>	República Dominicana <i>Dominican Republic</i>	Suriname	Total región <i>Region</i>	Mundo <i>World</i>	Destination / Origin	
								Destination	Origin
1.0	0.1	0.1	25.4	29.9	0.4	4 024.2	12 234.7	<i>Argentina</i>	
...	0.1	295.9	765.3	<i>Bolivia</i>	
11.3	0.7	1.0	56.2	64.1	10.3	8 010.1	35 974.6	<i>Brazil</i>	
5.8	...	1.0	115.6	37.6	0.9	1 639.1	6 916.1	<i>Colombia</i>	
...	...	0.2	15.6	10.8	...	1 692.4	9 920.6	<i>Chile</i>	
0.1	98.8	0.5	...	543.3	3 042.3	<i>Ecuador</i>	
21.2	22.1	0.6	107.8	177.4	0.9	2 293.3	27 207.2	<i>Mexico</i>	
8.8	5.1	329.5	656.6	<i>Paraguay</i>	
0.1	6.8	1.5	...	652.9	3 376.8	<i>Peru</i>	
0.3	0.4	3.0	0.1	677.7	1 620.2	<i>Uruguay</i>	
59.2	3.7	4.1	40.4	134.9	206.0	2 427.8	14 007.1	<i>Venezuela</i>	
107.8	26.6	7.0	472.2	459.7	218.6	22 586.2	115 721.5	Total LAIA	
0.6	1.1	0.8	53.9	11.0	0.2	323.8	2 234.3	<i>Costa Rica</i>	
...	2.1	1.4	10.3	4.1	...	241.3	739.0	<i>El Salvador</i>	
0.2	4.0	6.0	26.8	6.4	2.0	534.9	1 295.2	<i>Guatemala</i>	
...	0.1	0.1	2.2	0.7	0.2	56.5	737.4	<i>Honduras</i>	
0.1	0.1	...	0.5	0.1	...	52.8	345.9	<i>Nicaragua</i>	
0.9	7.4	8.3	93.7	22.3	2.4	1 209.3	5 351.8	Total CACM	
1.1	1.5	0.6	...	0.2	0.1	28.0	222.4	<i>Barbados</i>	
0.1	2.4	25.2	366.8	<i>Guyana</i>	
0.6	4.2	0.8	0.6	1.3	3.3	80.7	1 370.9	<i>Jamaica</i>	
5.3	4.3	...	12.9	33.8	41.7	381.7	1 868.8	<i>Trinidad and Tobago</i>	
-	...	0.2	0.2	19.2	995.3	<i>Bahamas</i>	
...	-	9.7	111.0	<i>Belize</i>	
0.3	...	-	...	0.7	...	1.9	134.7	<i>Haiti</i>	
0.2	0.2	...	-	1.2	0.1	77.7	480.9	<i>Panama</i>	
...	...	0.8	1.2	-	0.9	18.7	621.4	<i>Dominican Republic</i>	
...	-	36.2	389.5	<i>Suriname</i>	
116.3	44.2	17.7	580.8	519.2	269.5	24 474.5	127 635.0	Total Region	
2 491.0	223.0	375.0	8 997.0	3 544.0	417.0	163 571.0	3 687.0	World	

^a Billions.

VIII. RECURSOS NATURALES Y PRODUCCION DE BIENES /
NATURAL RESOURCES AND PRODUCTION OF GOODS

292. INDICES DE VOLUMEN FISICO DE LA PRODUCCION AGROPECUARIA
QUANTUM INDEXES OF AGRICULTURAL PRODUCTION

(Año base: promedio anual trienio 1979-1981 = 100 /

Base year: annual average for the period 1979-1981 = 100)

País	1970	1980	1982	1985	1986	1987
Antigua y Barbuda	88	103	104	123	123	125
Argentina	82	96	108	107	106	106
Bahamas	101	105	102	106	109	110
Barbados	109	109	86	77	86	77
Barbados	67	103	112	105	105	112
Bolivia	71	101	108	111	108	118
Brasil	69	100	106	121	110	128
Colombia	70	99	100	102	110	110
Costa Rica	72	99	98	108	111	114
Cuba	98	93	107	111	112	106
Chile	83	98	104	106	111	114
Dominica	113	85	117	131	155	160
Ecuador	81	100	106	118	122	120
El Salvador	71	102	90	86	83	85
Granada	104	95	91	87	88	88
Guatemala	71	100	104	106	105	104
Guyana	102	94	101	85	87	80
Haití	85	100	99	109	111	111
Honduras	71	98	101	103	102	110
Jamaica	89	97	92	106	111	110
México	67	100	104	113	114	113
Nicaragua	81	83	98	81	77	74
Panamá	72	98	107	112	111	114
Paraguay	62	97	109	140	125	135
Perú	100	93	109	111	112	117
República Dominicana	79	99	106	110	110	112
Santa Lucía	93	94	101	131	162	138
San Vicente y las Granadinas	80	98	104	161	158	124
Suriname	108	93	108	126	109	104
Trinidad y Tabago	168	101	97	84	82	82
Uruguay	107	97	113	105	107	107
Venezuela	78	100	103	113	123	123
Total	75	99	105	113	110	115

1988	1989	1990	1991	1992	Country
125	92	100	107	107	<i>Antigua and Barbuda</i>
112	102	110	114	115	<i>Argentina</i>
110	97	103	101	101	<i>Bahamas</i>
78	80	78	77	72	<i>Barbados</i>
108	111	119	119	120	<i>Belize</i>
123	132	140	162	151	<i>Bolivia</i>
131	139	129	133	140	<i>Brazil</i>
119	126	134	139	138	<i>Colombia</i>
118	128	133	137	136	<i>Costa Rica</i>
110	112	109	113	92	<i>Cuba</i>
120	129	136	139	141	<i>Chile</i>
175	150	156	157	161	<i>Dominica</i>
132	137	142	148	147	<i>Ecuador</i>
82	81	92	93	97	<i>El Salvador</i>
81	79	81	80	81	<i>Grenada</i>
109	114	123	115	115	<i>Guatemala</i>
73	66	60	66	72	<i>Guyana</i>
110	112	107	103	83	<i>Haiti</i>
118	125	137	133	146	<i>Honduras</i>
103	103	113	113	126	<i>Jamaica</i>
117	119	125	125	127	<i>Mexico</i>
73	77	69	77	77	<i>Nicaragua</i>
105	111	112	112	111	<i>Panama</i>
158	169	172	149	150	<i>Paraguay</i>
128	128	116	119	112	<i>Peru</i>
114	116	109	107	107	<i>Dominican Republic</i>
183	167	180	151	151	<i>Saint Lucia</i>
					<i>Saint Vincent and the</i>
					<i>Grenadines</i>
171	152	160	158	162	<i>Suriname</i>
99	102	92	109	103	<i>Trinidad and Tobago</i>
92	93	106	101	103	<i>Uruguay</i>
117	126	121	120	128	<i>Venezuela</i>
135	134	131	131	133	<i>Total</i>
121	124	124	126	128	

VIII. RECURSOS NATURALES Y PRODUCCION DE BIENES /
 NATURAL RESOURCES AND PRODUCTION OF GOODS

293. INDICES DE VOLUMEN FISICO DE CULTIVOS AGRICOLAS
 QUANTUM INDEXES OF AGRICULTURAL CROPS

(Año base: promedio anual trienio 1979-1981 = 100 /
 Base year: annual average for the period 1979-1981 = 100)

País	1970	1980	1982	1985	1986	1987
Antigua y Barbuda	96	94	103	137	137	140
Argentina	80	94	116	112	110	111
Bahamas	118	99	100	102	100	104
Barbados	126	112	80	73	82	67
Barbados	71	104	111	98	95	102
Bolivia	76	97	113	116	115	120
Brasil	70	100	105	123	111	130
Colombia	65	100	97	96	102	101
Costa Rica	77	99	99	105	109	112
Cuba	94	94	108	108	109	106
Chile	80	97	102	110	117	119
Dominica	115	86	116	126	151	152
Ecuador	92	101	106	118	117	120
El Salvador	72	101	91	84	78	79
Granada	102	95	91	87	87	87
Guatemala	66	100	106	105	108	107
Guyana	93	96	99	84	86	81
Haití	88	100	100	108	110	108
Honduras	71	96	101	101	103	108
Jamaica	85	97	91	105	103	105
México	74	100	99	118	110	112
Nicaragua	79	82	111	90	89	83
Panamá	78	96	99	103	100	105
Paraguay	56	97	113	154	132	152
Perú	107	91	111	111	112	116
República Dominicana	82	100	108	110	112	117
Santa Lucía	99	93	101	141	172	147
San Vicente y las Granadinas	84	98	102	167	165	124
Suriname	103	97	99	102	96	82
Trinidad y Tabago	144	103	81	62	65	65
Uruguay	94	91	106	104	103	109
Venezuela	84	100	100	109	121	129
Total	74	98	106	118	112	119

1988	1989	1990	1991	1992	Country
140	95	104	113	113	<i>Antigua and Barbuda</i>
120	105	117	121	124	<i>Argentina</i>
103	103	105	105	105	<i>Bahamas</i>
66	65	62	67	60	<i>Barbados</i>
99	104	112	114	115	<i>Belize</i>
122	122	122	156	139	<i>Bolivia</i>
129	136	120	123	133	<i>Brazil</i>
108	111	123	125	126	<i>Colombia</i>
118	132	138	140	141	<i>Costa Rica</i>
114	119	111	107	92	<i>Cuba</i>
125	133	134	140	145	<i>Chile</i>
167	142	147	150	154	<i>Dominica</i>
134	135	138	143	136	<i>Ecuador</i>
73	73	87	85	89	<i>El Salvador</i>
80	78	79	80	81	<i>Grenada</i>
108	112	122	118	119	<i>Guatemala</i>
76	66	69	76	80	<i>Guyana</i>
108	108	103	99	79	<i>Haiti</i>
115	123	135	128	141	<i>Honduras</i>
100	91	100	102	118	<i>Jamaica</i>
109	110	125	122	125	<i>Mexico</i>
84	83	73	85	85	<i>Nicaragua</i>
99	105	103	102	102	<i>Panama</i>
178	188	186	167	161	<i>Paraguay</i>
129	134	111	111	99	<i>Peru</i>
118	119	112	113	113	<i>Dominican Republic</i>
191	172	186	156	151	<i>Saint Lucia</i>
					<i>Saint Vincent and the</i>
177	155	165	163	168	<i>Grenadines</i>
78	79	76	82	76	<i>Suriname</i>
71	70	84	76	76	<i>Trinidad and Tobago</i>
121	128	124	113	123	<i>Uruguay</i>
139	132	130	131	127	<i>Venezuela</i>
122	123	123	125	128	<i>Total</i>

VIII. RECURSOS NATURALES Y PRODUCCION DE BIENES /
 NATURAL RESOURCES AND PRODUCTION OF GOODS

294. INDICES DE VOLUMEN FISICO DE LA PRODUCCION PECUARIA
 QUANTUM INDEXES OF LIVESTOCK PRODUCTION

(Año base: promedio anual trienio 1979-1981 = 100 /
 Base year: annual average for the period 1979-1981 = 100)

País	1970	1980	1982	1985	1986	1987
Antigua y Barbuda	92	109	104	113	114	114
Argentina	88	98	93	99	99	99
Bahamas	63	114	105	110	120	120
Barbados	49	101	109	97	109	114
Barbados	55	100	110	138	146	167
Bolivia	58	106	105	112	108	118
Brasil	68	102	109	109	109	120
Colombia	73	98	105	111	122	125
Costa Rica	59	99	93	114	114	117
Cuba	83	100	101	113	114	113
Chile	89	99	107	100	105	110
Dominica	65	101	110	123	133	132
Ecuador	68	99	106	118	129	125
El Salvador	62	104	88	99	101	108
Granada	111	98	101	99	101	101
Guatemala	88	100	102	109	94	98
Guyana	70	101	111	119	121	123
Haití	84	99	91	106	116	126
Honduras	69	104	102	105	102	115
Jamaica	74	101	99	102	105	111
México	55	100	109	112	117	113
Nicaragua	84	88	76	72	61	64
Panamá	67	101	118	125	129	129
Paraguay	75	100	104	115	121	118
Perú	82	98	112	113	120	133
República Dominicana	63	101	102	114	113	116
Santa Lucía	75	101	104	113	114	115
San Vicente y las Granadinas	69	99	110	118	114	114
Suriname	67	100	102	128	117	120
Trinidad y Tabago	85	98	130	125	116	117
Uruguay	115	100	115	105	109	105
Venezuela	60	101	110	119	122	120
Total	76	100	104	106	108	111

1988	1989	1990	1991	1992	Country
114	90	97	103	103	<i>Antigua and Barbuda</i>
96	97	97	100	100	<i>Argentina</i>
121	104	107	110	110	<i>Bahamas</i>
117	128	127	125	125	<i>Barbados</i>
169	141	143	144	144	<i>Belize</i>
129	147	167	172	173	<i>Bolivia</i>
129	134	140	148	155	<i>Brazil</i>
137	150	154	159	158	<i>Colombia</i>
117	116	119	128	124	<i>Costa Rica</i>
114	115	114	113	90	<i>Cuba</i>
116	126	138	141	142	<i>Chile</i>
134	127	131	131	131	<i>Dominica</i>
133	144	151	160	168	<i>Ecuador</i>
117	116	117	139	139	<i>El Salvador</i>
101	102	103	104	104	<i>Grenada</i>
120	128	131	120	119	<i>Guatemala</i>
129	131	109	119	121	<i>Guyana</i>
130	136	133	126	109	<i>Haiti</i>
126	130	143	150	155	<i>Honduras</i>
110	113	127	126	127	<i>Jamaica</i>
125	129	129	128	131	<i>Mexico</i>
62	72	66	66	67	<i>Nicaragua</i>
117	124	129	133	134	<i>Panama</i>
130	134	142	118	129	<i>Paraguay</i>
142	122	128	137	141	<i>Peru</i>
122	128	124	119	121	<i>Dominican Republic</i>
116	112	114	116	117	<i>Saint Lucia</i>
					<i>Saint Vincent and the</i>
122	121	119	124	126	<i>Grenadines</i>
130	143	152	159	160	<i>Suriname</i>
111	128	133	121	122	<i>Trinidad and Tobago</i>
112	123	118	123	131	<i>Uruguay</i>
131	126	122	122	126	<i>Venezuela</i>
118	123	125	128	130	Total

VIII. RECURSOS NATURALES Y PRODUCCION DE BIENES /
 NATURAL RESOURCES AND PRODUCTION OF GOODS

295. INDICES DE VOLUMEN FISICO DE LA PRODUCCION DE ALIMENTOS
 QUANTUM INDEXES OF FOOD PRODUCTION

(Año base: promedio anual trienio 1979-1981 = 100 /
 Base year: annual average for the period 1979-1981 = 100)

País	1970	1980	1982	1985	1986	1987
Antigua y Barbuda	87	103	104	122	122	124
Argentina	80	96	108	107	106	107
Bahamas	101	105	102	106	109	110
Barbados	109	109	86	77	86	77
Barbados	67	103	112	105	105	112
Bolivia	71	101	110	113	110	121
Brasil	70	103	111	120	114	126
Colombia	68	99	101	105	113	115
Costa Rica	74	99	95	106	109	110
Cuba	99	94	106	110	111	106
Chile	82	98	104	106	111	114
Dominica	113	85	117	131	155	160
Ecuador	81	101	107	116	121	120
El Salvador	71	102	85	99	101	100
Granada	104	95	91	87	88	88
Guatemala	75	99	111	117	115	117
Guyana	102	94	101	85	87	80
Haití	85	99	100	111	113	115
Honduras	77	100	101	104	103	112
Jamaica	88	97	91	106	110	110
México	65	100	105	114	115	113
Nicaragua	84	87	90	85	80	77
Panamá	73	98	107	111	110	113
Paraguay	67	98	110	133	124	140
Perú	101	93	111	111	112	120
República Dominicana	81	99	106	108	111	112
Santa Lucía	93	94	101	131	162	138
San Vicente y las Granadinas	80	98	104	162	159	124
Suriname	107	93	108	126	109	104
Trinidad y Tabago	171	101	98	83	83	82
Uruguay	104	96	114	106	105	104
Venezuela	77	101	103	112	123	123
Total	75	99	107	114	113	117

1988	1989	1990	1991	1992	Country
124	92	100	107	107	<i>Antigua and Barbuda</i>
112	102	110	113	115	<i>Argentina</i>
110	97	103	101	101	<i>Bahamas</i>
78	80	78	77	72	<i>Barbados</i>
108	111	119	119	120	<i>Belize</i>
125	135	144	166	154	<i>Bolivia</i>
135	144	132	137	146	<i>Brazil</i>
124	135	140	141	139	<i>Colombia</i>
112	123	132	134	131	<i>Costa Rica</i>
110	111	108	113	91	<i>Cuba</i>
120	130	136	140	142	<i>Chile</i>
175	150	156	157	161	<i>Dominica</i>
128	136	140	147	150	<i>Ecuador</i>
113	109	113	123	134	<i>El Salvador</i>
81	79	81	80	81	<i>Grenada</i>
123	130	141	127	130	<i>Guatemala</i>
73	66	60	66	72	<i>Guyana</i>
112	114	109	104	84	<i>Haiti</i>
117	123	130	133	136	<i>Honduras</i>
103	102	112	113	126	<i>Jamaica</i>
116	120	126	127	132	<i>Mexico</i>
78	87	87	85	88	<i>Nicaragua</i>
103	110	110	110	108	<i>Panama</i>
153	161	163	128	136	<i>Paraguay</i>
130	130	119	123	117	<i>Peru</i>
114	118	112	110	110	<i>Dominican Republic</i>
183	167	180	151	151	<i>Saint Lucia</i>
					<i>Saint Vincent and the Grenadines</i>
171	153	160	158	163	<i>Grenadines</i>
99	102	92	109	103	<i>Suriname</i>
95	95	107	103	105	<i>Trinidad and Tobago</i>
115	127	119	118	127	<i>Uruguay</i>
136	135	130	131	133	<i>Venezuela</i>
123	127	127	129	132	<i>Total</i>

VIII. RECURSOS NATURALES Y PRODUCCION DE BIENES /
 NATURAL RESOURCES AND PRODUCTION OF GOODS

296. INDICES DE VOLUMEN FISICO DE LA PRODUCCION DE ALIMENTOS POR HABITANTE
 QUANTUM INDEXES OF PER CAPITA FOOD PRODUCTION

(Año base: promedio anual trienio 1979-1981 = 100 /
 Base year: annual average for the period 1979-1981 = 100)

País	1970	1980	1982	1985	1986	1987
Antigua y Barbuda	81	103	103	118	118	119
Argentina	95	96	104	100	98	97
Bahamas	125	105	97	95	96	96
Barbados	114	109	86	76	84	75
Barbados	82	103	106	92	90	93
Bolivia	92	101	105	99	95	101
Brasil	89	103	106	107	100	108
Colombia	85	99	97	95	100	100
Costa Rica	97	99	90	91	92	90
Cuba	112	94	105	106	106	100
Chile	97	98	101	97	100	101
Dominica	120	85	117	134	160	165
Ecuador	108	101	101	102	103	99
El Salvador	89	102	83	95	95	93
Granada	98	95	91	86	87	87
Guatemala	100	99	105	101	97	96
Guyana	109	94	99	81	83	77
Haití	101	99	97	101	101	101
Honduras	107	101	94	87	84	88
Jamaica	101	97	89	98	101	100
México	87	100	100	102	99	96
Nicaragua	114	86	84	73	67	64
Panamá	93	98	102	99	96	97
Paraguay	90	98	103	113	103	112
Perú	132	93	106	99	98	102
República Dominicana	105	99	101	96	96	95
Santa Lucía	105	94	98	121	148	125
San Vicente y las Granadinas	90	98	102	155	151	117
Suriname	101	94	106	116	99	92
Trinidad y Tabago	190	101	96	78	76	74
Uruguay	108	96	112	103	101	99
Venezuela	109	100	98	98	105	103
Total	95	99	102	102	99	101

1988	1989	1990	1991	1992	Country
118	87	94	100	99	<i>Antigua and Barbuda</i>
100	90	96	98	98	<i>Argentina</i>
94	82	85	82	80	<i>Bahamas</i>
75	78	76	74	69	<i>Barbados</i>
88	88	92	90	89	<i>Belize</i>
103	108	112	126	114	<i>Bolivia</i>
114	119	108	109	115	<i>Brazil</i>
106	113	115	114	110	<i>Colombia</i>
89	95	100	99	93	<i>Costa Rica</i>
103	102	99	102	81	<i>Cuba</i>
105	112	116	116	116	<i>Chile</i>
181	156	162	164	168	<i>Dominica</i>
104	107	108	110	111	<i>Ecuador</i>
102	97	99	105	113	<i>El Salvador</i>
80	78	79	78	79	<i>Grenada</i>
98	100	106	93	92	<i>Guatemala</i>
70	63	57	62	68	<i>Guyana</i>
97	96	90	84	67	<i>Haiti</i>
89	91	93	92	91	<i>Honduras</i>
93	92	100	99	110	<i>Jamaica</i>
96	98	100	99	101	<i>Mexico</i>
63	68	66	62	62	<i>Nicaragua</i>
87	91	89	87	84	<i>Panama</i>
119	122	120	92	95	<i>Paraguay</i>
109	106	95	97	90	<i>Peru</i>
95	96	89	86	84	<i>Dominican Republic</i>
163	146	156	129	127	<i>Saint Lucia</i>
160	141	146	143	146	<i>Saint Vincent and the Grenadines</i>
86	87	77	90	83	<i>Suriname</i>
85	84	94	89	90	<i>Trinidad and Tobago</i>
110	121	112	111	119	<i>Uruguay</i>
111	107	101	100	99	<i>Venezuela</i>
104	105	103	103	103	<i>Total</i>

VIII. RECURSOS NATURALES Y PRODUCCION DE BIENES /
 NATURAL RESOURCES AND PRODUCTION OF GOODS

297. SUPERFICIE AGROPECUARIA
 AGRICULTURAL AREA

(a) Tierras arables / *Arable land*
 (Miles de hectáreas / *Thousands of hectares*)

País	1970	1980	1982	1984	1985	1986
Antigua y Barbuda	8	8	8	8	8	8
Argentina	23 851	25 000	25 000	25 000	25 000	25 000
Bahamas	7	7	7	7	8	8
Barbados	33	33	33	33	33	33
Barbados	39	45	46	46	43	44
Bolivia	1 525	1 875	1 945	2 022	2 050	2 060
Brasil	26 000	38 632	40 200	41 700	42 428	44 000
Colombia	3 572	3 712	3 743	3 774	3 790	3 805
Costa Rica	285	283	283	283	285	285
Cuba	2 310	2 525	2 540	2 560	2 560	2 609
Chile	3 820	4 020	4 060	4 100	4 116	4 118
Dominica	7	7	7	7	7	7
Ecuador	1 725	1 542	1 552	1 580	1 600	1 650
El Salvador	450	560	560	560	565	565
Granada	2	5	5	5	5	5
Guatemala	1 100	1 270	1 300	1 330	1 350	1 360
Guyana	360	480	480	480	480	480
Haití	505	545	550	553	553	553
Honduras	1 380	1 560	1 570	1 575	1 575	1 575
Jamaica	195	205	206	207	207	207
México	21 688	23 000	23 138	23 138	23 150	23 150
Nicaragua	1 040	1 075	1 085	1 095	1 095	1 095
Panamá	432	435	450	460	465	470
Paraguay	805	1 620	1 850	2 030	2 060	2 060
Perú	2 558	3 220	3 285	3 374	3 376	3 385
República Dominicana	820	1 070	1 075	1 075	1 075	1 075
Saint Kitts y Nevis	8	8	8	8	8	8
Santa Lucía	5	5	5	5	5	5
San Vicente y las Granadinas	6	5	4	4	4	4
Suriname	30	40	46	50	52	54
Trinidad y Tabago	57	70	72	72	72	72
Uruguay	1 380	1 403	1 350	1 300	1 280	1 260
Venezuela	2 840	3 080	3 080	3 080	3 090	3 130
Total	98 843	117 345	119 543	121 521	122 395	124 140

1987	1988	1989	1990	1991	Country
8	8	8	8	8	<i>Antigua and Barbuda</i>
25 000	25 000	25 000	25 000	25 000	<i>Argentina</i>
8	8	8	8	8	<i>Bahamas</i>
33	33	33	33	33	<i>Barbados</i>
44	44	44	44	45	<i>Belize</i>
2 070	2 080	2 090	2 100	2 110	<i>Bolivia</i>
45 600	47 200	48 800	50 400	51 800	<i>Brazil</i>
3 824	3 850	3 870	3 900	3 900	<i>Colombia</i>
285	285	285	285	285	<i>Costa Rica</i>
2 611	2 614	2 607	2 608	2 608	<i>Cuba</i>
4 119	4 120	4 276	4 276	4 130	<i>Chile</i>
7	7	7	7	7	<i>Dominica</i>
1 700	1 700	1 700	1 700	1 720	<i>Ecuador</i>
565	565	565	565	565	<i>El Salvador</i>
5	5	5	5	5	<i>Grenada</i>
1 380	1 380	1 390	1 400	1 400	<i>Guatemala</i>
480	480	480	480	480	<i>Guyana</i>
553	553	555	555	555	<i>Haiti</i>
1 575	1 575	1 600	1 610	1 630	<i>Honduras</i>
207	207	207	207	207	<i>Jamaica</i>
23 150	23 150	23 150	23 150	23 150	<i>Mexico</i>
1 095	1 095	1 100	1 100	1 100	<i>Nicaragua</i>
475	480	490	499	499	<i>Panama</i>
2 060	2 100	2 100	2 100	2 150	<i>Paraguay</i>
3 400	3 400	3 400	3 400	3 400	<i>Peru</i>
991	991	1 000	1 000	1 000	<i>Dominican Republic</i>
8	8	8	8	8	<i>Saint Kitts and Nevis</i>
5	5	5	5	5	<i>Saint Lucia</i>
					<i>Saint Vincent and the Grenadines</i>
4	4	4	4	4	<i>Suriname</i>
57	57	57	57	57	<i>Trinidad and Tobago</i>
74	74	74	74	46	<i>Uruguay</i>
1 260	1 260	1 260	1 260	1 260	<i>Venezuela</i>
3 180	3 200	3 200	3 200	3 210	<i>Total</i>
125 833	127 538	129 378	131 048	132 385	

VIII. RECURSOS NATURALES Y PRODUCCION DE BIENES /
 NATURAL RESOURCES AND PRODUCTION OF GOODS

297. SUPERFICIE AGROPECUARIA (continuación 1)
 AGRICULTURAL AREA (continued 1)

(b) Tierras destinadas a cultivos permanentes / Land under permanent crops
 (Miles de hectáreas / Thousands of hectares)

País	1970	1980	1982	1984	1985	1986
Argentina	2 180	2 200	2 200	2 200	2 200	2 200
Bahamas	2	2	2	2	2	2
Barbados	6	7	7	7	10	11
Bolivia	172	187	191	195	197	200
Brasil	7 984	10 472	10 220	9 980	9 853	9 800
Colombia	1 458	1 487	1 487	1 490	1 490	1 493
Costa Rica	208	223	229	235	238	241
Cuba	302	675	675	707	718	718
Chile	198	214	220	225	228	232
Dominica	10	10	10	10	10	10
Ecuador	830	920	930	930	940	946
El Salvador	173	165	165	165	167	168
Granada	14	9	9	9	9	9
Guatemala	455	480	484	485	485	485
Guyana	12	15	15	15	15	15
Haití	305	345	347	349	350	350
Honduras	160	197	199	202	203	210
Jamaica	55	60	60	62	62	62
México	1 450	1 530	1 550	1 550	1 550	1 555
Nicaragua	165	171	171	172	173	173
Panamá	111	120	124	126	130	135
Paraguay	112	115	116	116	116	116
Perú	255	300	315	317	320	325
República Dominicana	315	350	355	355	355	362
Saint Kitts y Nevis	6	6	6	6	6	6
Santa Lucía	11	12	12	12	12	12
San Vicente y las Granadinas	4	5	5	6	6	7
Suriname	8	9	9	9	10	10
Trinidad y Tabago	43	46	46	46	46	46
Uruguay	48	46	46	46	46	43
Venezuela	663	675	675	678	680	680
Total	17 715	21 053	20 880	20 707	20 627	20 622

1987	1988	1989	1990	1991	Country
2 200	2 200	2 200	2 200	2 200	<i>Argentina</i>
2	2	2	2	2	<i>Bahamas</i>
11	12	12	12	12	<i>Belize</i>
202	204	206	208	248	<i>Bolivia</i>
9 750	9 700	9 650	9 600	9 550	<i>Brazil</i>
1 494	1 497	1 510	1 520	1 530	<i>Colombia</i>
241	243	243	244	244	<i>Costa Rica</i>
720	722	722	722	722	<i>Cuba</i>
237	245	249	250	254	<i>Chile</i>
10	10	10	10	10	<i>Dominica</i>
1 010	1 015	1 020	1 025	1 030	<i>Ecuador</i>
168	168	168	168	168	<i>El Salvador</i>
8	8	8	8	7	<i>Grenada</i>
485	485	485	485	485	<i>Guatemala</i>
15	15	15	15	16	<i>Guyana</i>
350	350	350	350	350	<i>Haiti</i>
210	210	210	210	212	<i>Honduras</i>
62	62	62	62	64	<i>Jamaica</i>
1 555	1 560	1 560	1 560	1 570	<i>Mexico</i>
173	173	173	173	173	<i>Nicaragua</i>
140	145	150	155	155	<i>Panama</i>
116	116	116	116	85	<i>Paraguay</i>
325	325	330	330	330	<i>Peru</i>
446	446	446	446	446	<i>Dominican Republic</i>
6	6	6	6	6	<i>Saint Kitts and Nevis</i>
13	13	13	13	13	<i>Saint Lucia</i>
					<i>Saint Vincent and the</i>
7	7	7	7	7	<i>Grenadines</i>
11	11	11	11	11	<i>Suriname</i>
46	46	46	46	46	<i>Trinidad and Tobago</i>
44	44	44	44	44	<i>Uruguay</i>
685	690	695	695	695	<i>Venezuela</i>
20 742	20 730	20 719	20 693	20 685	<i>Total</i>

VIII. RECURSOS NATURALES Y PRODUCCION DE BIENES /
NATURAL RESOURCES AND PRODUCTION OF GOODS

297. SUPERFICIE AGROPECUARIA (continuación 2)
AGRICULTURAL AREA (continued 2)

(c) Tierras destinadas a praderas y pastos permanentes / *Land under permanent pasture*
(Miles de hectáreas / *Thousands of hectares*)

País	1970	1980	1982	1984	1985	1986
Antigua y Barbuda	3	3	3	4	4	4
Argentina	144 500	143 200	143 000	142 800	142 700	142 600
Bahamas	1	2	2	2	2	2
Barbados	4	4	4	4	4	4
Barbados	37	44	44	44	48	48
Bolivia	27 600	27 050	27 000	26 900	26 850	26 800
Brasil	154 138	171 414	174 000	176 500	177 800	179 000
Colombia	35 450	38 170	38 710	39 260	39 530	39 800
Costa Rica	1 363	2 010	2 167	2 230	2 280	2 300
Cuba	2 410	2 607	2 683	2 635	2 654	2 801
Chile	11 000	13 000	13 100	13 200	13 250	13 300
Dominica	2	2	2	2	2	2
Ecuador	2 300	4 016	4 420	4 600	4 700	4 800
El Salvador	610	610	610	610	610	610
Granada	1	3	2	1	1	1
Guatemala	1 200	1 300	1 320	1 340	1 350	1 360
Guyana	999	1 220	1 220	1 230	1 230	1 230
Haití	635	509	507	505	504	503
Honduras	2 190	2 410	2 450	2 490	2 510	2 520
Jamaica	235	205	205	200	195	195
México	74 499	74 499	74 499	74 499	74 499	74 499
Nicaragua	4 350	4 880	5 003	5 100	5 150	5 200
Panamá	1 152	1 370	1 410	1 460	1 480	1 500
Paraguay	14 500	15 800	16 500	17 500	17 995	19 500
Perú	27 120	27 120	27 120	27 120	27 120	27 120
República Dominicana	2 092	2 092	2 092	2 092	2 092	2 092
Saint Kitts y Nevis	1	1	1	1	1	1
Santa Lucía	3	3	3	3	3	3
San Vicente y las Granadinas	1	2	2	2	2	2
Suriname	10	20	20	18	19	20
Trinidad y Tabago	10	11	11	11	11	11
Uruguay	13 629	13 632	13 605	13 578	13 565	13 544
Venezuela	16 430	17 200	17 300	17 400	17 450	17 500
Total	538 475	564 409	569 015	573 341	575 611	578 872

1987	1988	1989	1990	1991	Country
4	4	4	4	4	<i>Antigua and Barbuda</i>
142 500	142 400	142 300	142 200	142 100	<i>Argentina</i>
2	2	2	2	2	<i>Bahamas</i>
4	4	4	4	4	<i>Barbados</i>
48	48	48	48	48	<i>Belize</i>
26 750	26 700	26 650	26 600	26 550	<i>Bolivia</i>
180 400	181 600	182 900	184 200	185 500	<i>Brazil</i>
40 083	40 200	40 300	40 400	40 500	<i>Colombia</i>
2 300	2 310	2 320	2 330	2 330	<i>Costa Rica</i>
2 996	3 008	2 971	2 970	2 970	<i>Cuba</i>
13 350	13 400	13 450	13 500	13 550	<i>Chile</i>
2	2	2	2	2	<i>Dominica</i>
4 870	5 000	5 100	5 150	5 170	<i>Ecuador</i>
610	610	610	610	610	<i>El Salvador</i>
1	1	1	1	1	<i>Grenada</i>
1 370	1 380	1 390	1 400	1 410	<i>Guatemala</i>
1 230	1 230	1 230	1 230	1 230	<i>Guyana</i>
501	499	498	497	496	<i>Haiti</i>
2 530	2 540	2 550	2 560	2 570	<i>Honduras</i>
195	195	190	190	190	<i>Jamaica</i>
74 499	74 499	74 499	74 499	74 499	<i>Mexico</i>
5 250	5 300	5 350	5 400	5 450	<i>Nicaragua</i>
1 520	1 542	1 550	1 560	1 570	<i>Panama</i>
19 960	20 500	20 800	21 100	21 400	<i>Paraguay</i>
27 120	27 120	27 120	27 120	27 120	<i>Peru</i>
2 092	2 092	2 092	2 092	2 092	<i>Dominican Republic</i>
1	1	1	1	1	<i>Saint Kitts and Nevis</i>
3	3	3	3	3	<i>Saint Lucia</i>
					<i>Saint Vincent and the Grenadines</i>
2	2	2	2	2	
20	20	20	20	21	<i>Suriname</i>
11	11	11	11	11	<i>Trinidad and Tobago</i>
13 523	13 520	13 517	13 515	13 520	<i>Uruguay</i>
17 550	17 600	17 650	17 700	17 750	<i>Venezuela</i>
581 297	583 343	585 135	586 921	588 676	Total

VIII. RECURSOS NATURALES Y PRODUCCION DE BIENES /
NATURAL RESOURCES AND PRODUCTION OF GOODS

297. SUPERFICIE AGROPECUARIA (continuación 3)
AGRICULTURAL AREA (continued 3)

(d) Superficie en bosques / Forest area
(Miles de hectáreas / Thousands of hectares)

País	1970	1980	1982	1984	1985	1986
Antigua y Barbuda	6	6	6	5	5	5
Argentina	60 650	60 050	59 950	59 800	59 700	59 600
Bahamas	324	324	324	324	324	324
Barbados	1 047	1 012	1 012	1 012	1 012	1 012
Bolivia	58 200	56 200	56 070	55 950	55 890	55 830
Brasil	541 550	518 335	513 270	508 210	505 680	503 150
Colombia	56 300	53 300	52 700	52 100	51 800	51 500
Costa Rica	2 570	1 830	1 638	1 638	1 640	1 640
Cuba	2 300	2 499	2 695	2 680	2 731	2 740
Chile	8 680	8 680	8 740	8 800	8 800	8 800
Dominica	35	31	31	31	31	31
Ecuador	16 250	13 950	13 350	12 700	12 400	12 093
El Salvador	180	140	128	116	110	104
Granada	4	3	3	3	3	3
Guatemala	5 100	4 550	4 390	4 230	4 150	4 070
Guyana	18 190	16 369	16 369	16 369	16 369	16 369
Haití	68	58	54	50	48	46
Honduras	4 880	3 997	3 870	3 740	3 660	3 580
Jamaica	205	195	193	191	190	189
México	53 800	47 840	46 770	45 700	45 160	44 620
Nicaragua	5 620	4 508	4 260	4 040	3 930	3 820
Panamá	4 470	4 170	3 980	3 780	3 680	3 590
Paraguay	21 100	20 180	19 240	18 300	17 839	16 251
Perú	73 400	70 900	70 400	69 900	69 650	69 400
República Dominicana	655	635	631	627	625	623
Saint Kitts y Nevis	7	6	6	6	6	6
Santa Lucía	12	8	8	8	8	8
San Vicente y las Granadinas	14	14	14	14	14	14
Suriname	14 940	14 890	14 880	14 870	14 865	14 860
Trinidad y Tabago	240	230	228	226	225	224
Uruguay	607	627	630	640	650	669
Venezuela	35 975	33 075	32 495	31 915	31 625	31 335
Total	987 379	938 612	928 335	917 975	912 820	906 506

1987	1988	1989	1990	1991	Country
5	5	5	5	5	<i>Antigua and Barbuda</i>
59 500	59 400	59 300	59 200	59 100	<i>Argentina</i>
324	324	324	324	324	<i>Bahamas</i>
1 012	1 012	1 012	1 012	1 012	<i>Belize</i>
55 770	55 710	55 650	55 590	55 530	<i>Bolivia</i>
500 620	498 090	495 560	493 030	490 500	<i>Brazil</i>
51 221	50 900	50 600	50 300	50 000	<i>Colombia</i>
1 640	1 640	1 640	1 640	1 640	<i>Costa Rica</i>
2 745	2 750	2 755	2 760	2 765	<i>Cuba</i>
8 800	8 800	8 800	8 800	8 800	<i>Chile</i>
31	31	31	31	31	<i>Dominica</i>
11 800	11 500	11 200	10 900	10 600	<i>Ecuador</i>
104	104	104	104	104	<i>El Salvador</i>
3	3	3	3	3	<i>Grenada</i>
3 990	3 910	3 830	3 750	3 670	<i>Guatemala</i>
16 369	16 369	16 369	16 369	16 369	<i>Guyana</i>
44	42	40	38	36	<i>Haiti</i>
3 500	3 420	3 340	3 260	3 180	<i>Honduras</i>
188	187	186	185	184	<i>Jamaica</i>
44 080	43 540	43 000	42 460	41 920	<i>Mexico</i>
3 710	3 600	3 490	3 380	3 270	<i>Nicaragua</i>
3 490	3 392	3 340	3 300	3 260	<i>Panama</i>
15 601	14 950	14 350	13 800	13 250	<i>Paraguay</i>
69 150	68 900	68 650	68 400	68 150	<i>Peru</i>
621	619	617	615	613	<i>Dominican Republic</i>
6	6	6	6	6	<i>Saint Kitts and Nevis</i>
8	8	8	8	8	<i>Saint Lucia</i>
					<i>Saint Vincent and the Grenadines</i>
14	14	14	14	14	<i>Suriname</i>
14 855	14 855	14 855	14 855	14 850	<i>Trinidad and Tobago</i>
223	222	221	220	219	<i>Uruguay</i>
669	669	669	669	669	<i>Venezuela</i>
31 045	30 755	30 465	30 175	29 885	<i>Total</i>
901 138	895 727	890 434	885 203	879 967	

VIII. RECURSOS NATURALES Y PRODUCCION DE BIENES /
 NATURAL RESOURCES AND PRODUCTION OF GOODS

297. SUPERFICIE AGROPECUARIA (conclusión)
 AGRICULTURAL AREA (concluded)

(e) Superficie regada / Irrigated land
 (Miles de hectáreas / Thousands of hectares)

País	1970	1980	1982	1984	1985	1986
Argentina	1 280	1 580	1 600	1 620	1 620	1 640
Barbados	1	1	2	2	2	2
Bolivia	80	140	150	155	160	160
Brasil	796	1 600	1 800	2 000	2 100	2 200
Colombia	250	400	430	452	465	470
Costa Rica	26	61	74	108	110	110
Cuba	450	762	822	824	861	858
Chile	1 180	1 255	1 257	1 257	1 257	1 257
Ecuador	470	520	530	537	540	542
El Salvador	20	110	110	110	110	112
Guatemala	56	68	72	75	75	77
Guyana	115	125	125	127	127	127
Haití	60	70	70	70	70	70
Honduras	70	82	84	85	85	87
Jamaica	24	33	33	34	34	34
México	3 583	4 980	5 053	4 882	5 285	5 176
Nicaragua	40	80	82	83	83	83
Panamá	20	28	28	30	30	30
Paraguay	40	60	62	62	65	65
Perú	1 106	1 160	1 180	1 200	1 210	1 220
República Dominicana	125	165	176	190	198	225
Santa Lucía	1	1	1	1	1	1
San Vicente y las Granadinas	1	1	1	1	1	1
Suriname	28	42	45	45	55	58
Trinidad y Tabago	15	21	21	21	22	22
Uruguay	52	79	86	93	97	100
Venezuela	182	240	251	248	251	255
Total	10 071	13 664	14 145	14 312	14 914	14 982

1987	1988	1989	1990	1991	Country
1 640	1 660	1 660	1 680	1 690	<i>Argentina</i>
2	2	2	2	2	<i>Belize</i>
160	165	165	165	170	<i>Bolivia</i>
2 300	2 450	2 550	2 700	2 800	<i>Brazil</i>
496	510	515	520	525	<i>Colombia</i>
115	115	118	118	120	<i>Costa Rica</i>
868	870	896	900	905	<i>Cuba</i>
1 257	1 260	1 265	1 265	1 265	<i>Chile</i>
545	547	550	552	554	<i>Ecuador</i>
117	120	120	120	120	<i>El Salvador</i>
77	77	78	78	80	<i>Guatemala</i>
130	130	130	130	130	<i>Guyana</i>
70	70	75	75	75	<i>Haiti</i>
87	87	90	90	90	<i>Honduras</i>
34	34	35	35	35	<i>Jamaica</i>
5 084	5 100	5 150	5 180	5 200	<i>Mexico</i>
85	85	85	85	86	<i>Nicaragua</i>
30	30	32	32	32	<i>Panama</i>
65	67	67	67	67	<i>Paraguay</i>
1 230	1 240	1 250	1 260	1 270	<i>Peru</i>
225	225	225	225	225	<i>Dominican Republic</i>
1	1	1	1	1	<i>Saint Lucia</i>
					<i>Saint Vincent and the</i>
1	1	1	1	1	<i>Grenadines</i>
57	57	59	59	59	<i>Suriname</i>
22	22	22	22	22	<i>Trinidad and Tobago</i>
104	109	110	110	130	<i>Uruguay</i>
259	262	262	265	187	<i>Venezuela</i>
15 061	15 296	15 513	15 737	15 841	Total

VIII. RECURSOS NATURALES Y PRODUCCION DE BIENES /
NATURAL RESOURCES AND PRODUCTION OF GOODS

298. SUPERFICIE COSECHADA DE ALGODON
SEED COTTON, AREA HARVESTED

(Miles de hectáreas / *Thousands of hectares*)

País	1970	1980	1982	1985	1986	1987
Antigua y Barbuda	-	-	-	1	1	1
Argentina	452	568	399	447	339	273
Bolivia	8	24	8	10	12	8
Brasil	4 299	3 699	3 624	3 590	3 160	1 968
Colombia	267	217	99	196	190	174
Costa Rica	-	7	4	2	1	1
Ecuador	9	19	17	17	25	25
El Salvador	56	85	53	37	27	13
Guatemala	74	123	79	62	67	31
Haití	5	10	13	13	9	5
Honduras	4	13	8	7	4	4
México	411	355	200	197	157	222
Nicaragua	109	45	93	115	87	59
Paraguay	46	258	246	386	385	284
Perú	144	148	132	150	162	120
República Dominicana	4	6	7	6	6	8
Venezuela	43	36	14	46	49	50
Total	5 931	5 613	4 996	5 282	4 681	3 246

1988	1989	1990	1991	1992	Country
1	1	1	1	1	<i>Antigua and Barbuda</i>
492	502	529	634	520	<i>Argentina</i>
10	3	4	17	26	<i>Bolivia</i>
2 559	2 126	1 904	1 830	1 828	<i>Brazil</i>
229	187	201	248	210	<i>Colombia</i>
1	1	1	-	-	<i>Costa Rica</i>
26	30	31	30	29	<i>Ecuador</i>
14	13	10	6	4	<i>El Salvador</i>
40	40	39	36	17	<i>Guatemala</i>
5	5	5	5	5	<i>Haiti</i>
4	4	2	1	3	<i>Honduras</i>
298	178	220	249	44	<i>Mexico</i>
59	40	35	44	36	<i>Nicaragua</i>
403	438	509	415	430	<i>Paraguay</i>
133	171	138	118	60	<i>Peru</i>
8	9	8	7	7	<i>Dominican Republic</i>
56	64	68	50	48	<i>Venezuela</i>
4 338	3 812	3 705	3 691	3 268	Total

VIII. RECURSOS NATURALES Y PRODUCCION DE BIENES /
NATURAL RESOURCES AND PRODUCTION OF GOODS

299. SUPERFICIE COSECHADA DE ARROZ
RICE, AREA HARVESTED

(Miles de hectáreas / *Thousands of hectares*)

País	1970	1980	1982	1985	1986	1987
Argentina	102	82	114	105	100	95
Barbados	2	3	3	2	2	2
Bolivia	55	66	54	113	92	93
Brasil	4 979	6 243	6 025	4 755	5 585	5 980
Colombia	233	414	474	371	325	345
Costa Rica	43	60	77	74	60	51
Cuba	195	147	151	159	171	153
Chile	25	41	37	39	32	37
Ecuador	87	127	132	150	228	276
El Salvador	12	17	11	17	12	12
Guatemala	11	13	17	15	14	23
Guyana	111	95	95	84	74	99
Haití	38	50	50	55	55	50
Honduras	11	20	15	15	14	21
Jamaica	-	1	1	1	1	1
México	150	127	156	216	158	155
Nicaragua	25	33	43	41	37	39
Panamá	93	92	95	90	86	83
Paraguay	23	24	31	39	31	41
Perú	140	103	181	193	161	229
República Dominicana	83	112	103	102	112	112
Suriname	39	65	73	75	75	71
Trinidad y Tabago	4	3	1	2	2	3
Uruguay	36	67	69	85	82	79
Venezuela	130	201	227	181	124	136
Total	6 627	8 206	8 235	6 979	7 633	8 186

1988	1989	1990	1991	1992	Country
92	109	117	98	148	<i>Argentina</i>
2	2	2	2	2	<i>Belize</i>
96	105	109	117	100	<i>Bolivia</i>
5 959	5 250	3 947	4 127	4 693	<i>Brazil</i>
383	516	521	435	424	<i>Colombia</i>
58	43	63	52	48	<i>Costa Rica</i>
151	167	141	143	110	<i>Cuba</i>
39	43	33	30	32	<i>Chile</i>
288	278	269	284	271	<i>Ecuador</i>
14	16	14	16	17	<i>El Salvador</i>
12	15	14	19	17	<i>Guatemala</i>
74	69	51	76	93	<i>Guyana</i>
50	52	54	50	45	<i>Haiti</i>
14	17	18	21	15	<i>Honduras</i>
-	-	-	-	-	<i>Jamaica</i>
126	151	105	85	84	<i>Mexico</i>
38	40	46	40	57	<i>Nicaragua</i>
84	88	98	85	75	<i>Panama</i>
33	32	32	17	18	<i>Paraguay</i>
219	213	185	158	166	<i>Peru</i>
100	105	99	92	101	<i>Dominican Republic</i>
70	70	52	62	55	<i>Suriname</i>
3	5	5	5	5	<i>Trinidad and Tobago</i>
81	95	78	103	126	<i>Uruguay</i>
135	93	115	152	142	<i>Venezuela</i>
8 121	7 574	6 168	6 269	6 844	Total

VIII. RECURSOS NATURALES Y PRODUCCION DE BIENES /
NATURAL RESOURCES AND PRODUCTION OF GOODS

300. SUPERFICIE COSECHADA DE CAFE
COFFEE, AREA HARVESTED

(Miles de hectáreas / *Thousands of hectares*)

País	1970	1980	1982	1985	1986	1987
Bolivia	13	23	24	28	29	28
Brasil	2 403	2 434	1 895	2 534	2 591	2 876
Colombia	830	1 084	1 087	930	925	992
Costa Rica	95	82	85	90	111	93
Cuba	130	133	128	132	129	107
Ecuador	215	288	322	427	421	383
El Salvador	120	185	185	164	161	159
Guatemala	225	244	272	229	236	217
Guyana	1	2	1	1	1	-
Haití	30	39	30	33	31	34
Honduras	101	119	123	124	123	125
Jamaica	7	5	6	6	6	6
México	329	476	533	456	568	626
Nicaragua	84	99	88	85	77	72
Panamá	21	17	24	26	24	24
Paraguay	8	12	16	12	17	17
Perú	113	153	155	161	163	170
República Dominicana	136	165	155	153	105	138
Trinidad y Tabago	10	10	9	9	8	8
Venezuela	287	258	254	269	257	268
Total	5 158	5 828	5 392	5 869	5 983	6 343

1988	1989	1990	1991	1992	Country
29	30	32	33	33	<i>Bolivia</i>
2 975	3 027	2 909	2 767	2 510	<i>Brazil</i>
950	975	1 000	1 020	1 085	<i>Colombia</i>
93	105	115	106	106	<i>Costa Rica</i>
109	100	100	100	100	<i>Cuba</i>
381	409	407	404	334	<i>Ecuador</i>
161	151	173	186	164	<i>El Salvador</i>
245	235	244	244	250	<i>Guatemala</i>
1	1	1	1	1	<i>Guyana</i>
34	34	34	34	32	<i>Haiti</i>
126	141	144	147	150	<i>Honduras</i>
6	6	6	6	6	<i>Jamaica</i>
674	678	587	643	580	<i>Mexico</i>
71	69	70	75	75	<i>Nicaragua</i>
24	24	25	26	27	<i>Panama</i>
17	17	17	18	22	<i>Paraguay</i>
185	190	163	164	165	<i>Peru</i>
148	153	103	110	115	<i>Dominican Republic</i>
6	6	9	6	6	<i>Trinidad and Tobago</i>
273	275	282	280	288	<i>Venezuela</i>
6 508	6 626	6 421	6 370	6 049	Total

VIII. RECURSOS NATURALES Y PRODUCCION DE BIENES /
NATURAL RESOURCES AND PRODUCTION OF GOODS

301. SUPERFICIE COSECHADA DE CAÑA DE AZUCAR
SUGAR CANE, AREA HARVESTED

(Miles de hectáreas / *Thousands of hectares*)

País	1970	1980	1982	1985	1986	1987
Argentina	192	314	309	285	296	290
Bahamas	10	8	8	8	8	8
Barbados	20	16	16	14	14	13
Barbados	12	24	25	23	23	23
Bolivia	39	68	73	78	75	66
Brasil	1 725	2 608	3 084	3 912	3 952	4 314
Colombia	238	292	261	346	340	340
Costa Rica	38	45	44	49	50	48
Cuba	1 498	1 392	1 327	1 348	1 329	1 358
Ecuador	83	108	92	87	97	97
El Salvador	28	34	32	40	42	41
Guatemala	36	70	70	72	77	81
Guyana	43	49	65	39	47	44
Haití	75	80	80	85	85	85
Honduras	50	85	62	45	42	41
Jamaica	58	51	44	47	37	36
México	547	546	526	534	558	587
Nicaragua	33	37	44	43	43	41
Panamá	18	48	50	35	34	31
Paraguay	41	37	50	55	59	64
Perú	57	60	60	70	67	64
República Dominicana	143	180	188	188	175	180
Saint Kitts y Nevis	4	5	5	4	4	4
San Vicente y las Granadinas	-	1	1	1	1	1
Suriname	2	2	2	3	3	1
Trinidad y Tabago	35	37	26	14	14	22
Uruguay	4	9	10	11	10	10
Venezuela	61	77	81	87	105	117
Total	5 090	6 283	6 635	7 523	7 587	8 007

1988	1989	1990	1991	1992	Country
277	265	280	275	280	<i>Argentina</i>
8	8	8	8	8	<i>Bahamas</i>
12	11	11	11	11	<i>Barbados</i>
23	23	24	23	23	<i>Belize</i>
58	53	63	80	60	<i>Bolivia</i>
4 117	4 076	4 273	4 211	4 207	<i>Brazil</i>
337	322	312	313	315	<i>Colombia</i>
48	40	31	35	36	<i>Costa Rica</i>
1 297	1 351	1 350	1 350	1 200	<i>Cuba</i>
80	80	85	89	110	<i>Ecuador</i>
34	29	32	50	52	<i>El Salvador</i>
92	89	112	123	126	<i>Guatemala</i>
43	37	40	42	46	<i>Guyana</i>
85	85	86	86	83	<i>Haiti</i>
38	41	41	42	43	<i>Honduras</i>
36	38	40	42	41	<i>Jamaica</i>
573	612	571	546	576	<i>Mexico</i>
34	32	39	41	42	<i>Nicaragua</i>
26	26	27	30	30	<i>Panama</i>
53	57	47	56	56	<i>Paraguay</i>
63	64	62	62	62	<i>Peru</i>
184	215	206	210	212	<i>Dominican Republic</i>
5	5	4	4	4	<i>Saint Kitts and Nevis</i>
1	2	2	2	2	<i>Saint Vincent and the Grenadines</i>
1	1	1	1	1	<i>Suriname</i>
22	24	23	24	24	<i>Trinidad and Tobago</i>
10	10	10	10	9	<i>Uruguay</i>
117	115	102	105	105	<i>Venezuela</i>
7 674	7 711	7 882	7 871	7 764	Total

VIII. RECURSOS NATURALES Y PRODUCCION DE BIENES /
NATURAL RESOURCES AND PRODUCTION OF GOODS

302. SUPERFICIE COSECHADA DE FRIJOLES SECOS
DRIED BEANS, AREA HARVESTED

(Miles de hectáreas / *Thousands of hectares*)

País	1970	1980	1982	1985	1986	1987
Argentina	41	205	230	191	191	226
Barbados	3	2	3	2	3	4
Bolivia	1	4	6	9	9	8
Brasil	3 485	4 643	5 926	5 316	5 478	5 202
Colombia	66	115	112	132	127	121
Costa Rica	30	22	38	41	56	52
Cuba	35	49	53	46	54	60
Chile	57	111	122	83	90	86
Ecuador	82	48	51	40	42	42
El Salvador	36	52	56	58	61	63
Guatemala	151	65	82	166	170	173
Haití	92	90	85	85	75	84
Honduras	72	68	51	68	75	66
México	1 747	1 551	1 712	1 782	1 820	1 787
Nicaragua	61	54	68	72	100	68
Panamá	18	10	9	12	11	9
Paraguay	54	80	50	57	41	55
Perú	77	65	64	57	68	79
República Dominicana	28	51	55	70	43	63
Uruguay	4	5	5	5	5	5
Venezuela	91	66	63	72	76	78
Total	6 231	7 356	8 841	8 364	8 595	8 331

303. SUPERFICIE COSECHADA DE SEMILLA DE GIRASOL
SEED SUNFLOWER, AREA HARVESTED

(Miles de hectáreas / *Thousands of hectares*)

País	1970	1980	1982	1985	1986	1987
Argentina	1 347	1 855	1 673	2 360	3 046	1 735
Bolivia	-	-	-	-	-	-
Brasil	-	50	44	36	37	37
Colombia	-	-	-	-	-	3
Chile	20	32	3	20	30	19
México	-	5	4	15	10	10
Paraguay	-	1	2	14	11	17
Uruguay	124	69	72	39	77	67
Venezuela	-	-	-	-	15	45
Total	1 491	2 012	1 798	2 484	3 226	1 933

1988	1989	1990	1991	1992	Country
160	171	137	160	180	<i>Argentina</i>
4	4	4	4	4	<i>Belize</i>
9	4	10	10	10	<i>Bolivia</i>
5 781	5 181	4 680	5 443	5 154	<i>Brazil</i>
128	132	165	134	127	<i>Colombia</i>
51	63	64	69	63	<i>Costa Rica</i>
74	74	74	74	73	<i>Cuba</i>
76	63	69	88	70	<i>Chile</i>
43	53	49	52	52	<i>Ecuador</i>
67	64	63	77	80	<i>El Salvador</i>
140	97	130	147	140	<i>Guatemala</i>
84	85	86	84	75	<i>Haiti</i>
79	81	93	110	69	<i>Honduras</i>
1 947	1 321	2 094	1 989	1 196	<i>Mexico</i>
108	106	113	112	125	<i>Nicaragua</i>
9	11	11	12	12	<i>Panama</i>
55	52	48	47	47	<i>Paraguay</i>
69	71	56	52	46	<i>Peru</i>
69	82	39	36	25	<i>Dominican Republic</i>
5	5	5	5	5	<i>Uruguay</i>
79	82	88	95	85	<i>Venezuela</i>
9 037	7 802	8 078	8 800	7 638	<i>Total</i>

1988	1989	1990	1991	1992	Country
2 032	2 216	2 594	2 301	2 495	<i>Argentina</i>
1	5	10	15	25	<i>Bolivia</i>
38	60	60	60	60	<i>Brazil</i>
1	3	2	1	-	<i>Colombia</i>
23	15	12	14	12	<i>Chile</i>
16	3	1	-	-	<i>Mexico</i>
17	20	16	19	20	<i>Paraguay</i>
47	66	59	52	40	<i>Uruguay</i>
115	123	138	25	15	<i>Venezuela</i>
2 290	2 511	2 892	2 487	2 667	<i>Total</i>

VIII. RECURSOS NATURALES Y PRODUCCION DE BIENES /
 NATURAL RESOURCES AND PRODUCTION OF GOODS

304. SUPERFICIE COSECHADA DE MAIZ
MAIZE, AREA HARVESTED

(Miles de hectáreas / *Thousands of hectares*)

País	1970	1980	1982	1985	1986	1987
Argentina	4 017	2 490	3 170	3 340	3 231	2 900
Bahamas	1	1	1	1	1	1
Barbados	1	1	1	1	1	1
Barbados	10	11	11	14	12	15
Bolivia	221	293	286	349	294	302
Brasil	9 858	11 451	12 620	11 798	12 466	13 503
Colombia	661	614	636	541	592	623
Costa Rica	63	39	54	74	76	75
Cuba	105	77	77	77	77	77
Chile	74	116	115	131	105	87
Ecuador	292	226	217	224	480	470
El Salvador	206	292	239	253	258	279
Guatemala	662	659	669	660	677	764
Guyana	1	1	1	1	1	2
Haití	230	200	171	245	256	256
Honduras	283	338	272	289	346	343
Jamaica	3	3	2	3	4	4
México	7 440	6 776	5 704	7 590	6 417	6 801
Nicaragua	259	162	206	189	132	158
Panamá	65	57	72	84	84	78
Paraguay	167	377	369	470	458	567
Perú	382	312	378	371	429	454
República Dominicana	26	35	21	41	32	36
Trinidad y Tabago	-	1	1	1	1	1
Uruguay	227	132	95	89	76	88
Venezuela	588	394	305	467	650	685
Total	25 842	25 058	25 693	27 303	27 156	28 570

1988	1989	1990	1991	1992	Country
2 438	1 684	1 672	1 918	2 321	<i>Argentina</i>
1	1	1	1	1	<i>Bahamas</i>
1	1	1	1	1	<i>Barbados</i>
15	14	14	15	15	<i>Belize</i>
293	279	256	273	240	<i>Bolivia</i>
13 169	12 932	11 394	13 110	13 429	<i>Brazil</i>
664	759	837	822	696	<i>Colombia</i>
61	48	39	31	24	<i>Costa Rica</i>
77	77	77	77	77	<i>Cuba</i>
90	125	101	100	107	<i>Chile</i>
451	444	439	474	450	<i>Ecuador</i>
282	276	282	306	321	<i>El Salvador</i>
644	600	634	653	650	<i>Guatemala</i>
2	2	2	2	2	<i>Guyana</i>
253	245	200	180	130	<i>Haiti</i>
334	351	367	429	435	<i>Honduras</i>
2	2	2	3	4	<i>Jamaica</i>
6 506	6 470	7 341	6 947	7 348	<i>Mexico</i>
183	223	228	194	192	<i>Nicaragua</i>
77	75	69	78	79	<i>Panama</i>
497	500	518	243	268	<i>Paraguay</i>
478	484	323	351	262	<i>Peru</i>
34	33	26	45	34	<i>Dominican Republic</i>
1	1	1	1	1	<i>Trinidad and Tobago</i>
74	49	61	66	45	<i>Uruguay</i>
642	442	462	460	435	<i>Venezuela</i>
27 269	26 117	25 347	26 780	27 567	Total

VIII. RECURSOS NATURALES Y PRODUCCION DE BIENES /
 NATURAL RESOURCES AND PRODUCTION OF GOODS

305. SUPERFICIE COSECHADA DE MANDIOCA
 CASSAVA, AREA HARVESTED

(Miles de hectáreas / Thousands of hectares)

País	1970	1980	1982	1985	1986	1987
Argentina	26	23	24	14	13	15
Bolivia	18	18	23	41	40	41
Brasil	2 025	2 016	2 122	1 868	2 052	1 936
Colombia	150	208	171	154	153	159
Costa Rica	2	5	5	5	5	5
Cuba	50	58	60	69	67	71
Ecuador	35	25	20	22	20	22
El Salvador	1	2	2	2	2	2
Guatemala	2	2	3	3	3	3
Haití	51	63	64	65	68	68
Honduras	4	1	1	-	-	-
Jamaica	2	2	2	2	1	1
México	2	2	2	-	-	-
Nicaragua	4	1	5	6	6	6
Panamá	4	5	5	5	5	5
Paraguay	103	136	180	186	200	205
Perú	39	42	42	32	33	45
República Dominicana	34	16	10	19	25	17
Venezuela	39	36	39	39	40	40
Total	2 591	2 661	2 780	2 532	2 733	2 641

1988	1989	1990	1991	1992	Country
15	15	14	15	15	<i>Argentina</i>
42	44	44	46	49	<i>Bolivia</i>
1 752	1 881	1 938	1 943	1 884	<i>Brazil</i>
149	171	207	174	183	<i>Colombia</i>
4	4	5	5	5	<i>Costa Rica</i>
73	73	72	72	70	<i>Cuba</i>
21	22	25	19	19	<i>Ecuador</i>
2	2	2	2	3	<i>El Salvador</i>
4	3	4	4	4	<i>Guatemala</i>
75	82	75	68	68	<i>Haiti</i>
-	-	1	1	-	<i>Honduras</i>
1	1	1	1	2	<i>Jamaica</i>
1	-	-	-	-	<i>Mexico</i>
6	6	6	6	6	<i>Nicaragua</i>
5	5	6	6	6	<i>Panama</i>
230	234	241	240	220	<i>Paraguay</i>
37	44	40	39	39	<i>Peru</i>
20	25	20	25	31	<i>Dominican Republic</i>
41	43	38	42	42	<i>Venezuela</i>
2 478	2 655	2 739	2 708	2 646	Total

VIII. RECURSOS NATURALES Y PRODUCCION DE BIENES /
NATURAL RESOURCES AND PRODUCTION OF GOODS

306. SUPERFICIE COSECHADA DE SOJA
SOYA BEANS, AREA HARVESTED

(Miles de hectáreas / *Thousands of hectares*)

País	1970	1980	1982	1985	1986	1987
Argentina	26	2 030	1 986	3 269	3 316	3 533
Bolivia	1	38	49	61	73	61
Brasil	1 319	8 774	8 203	10 153	9 182	9 134
Colombia	67	78	49	54	78	65
Ecuador	1	25	21	35	39	81
El Salvador	-	1	1	-	-	-
Guatemala	-	-	1	5	5	12
México	112	154	391	476	381	470
Nicaragua	-	1	2	6	7	7
Paraguay	28	475	502	719	539	674
Perú	-	6	5	1	2	3
Uruguay	1	40	21	15	20	35
Venezuela	-	-	-	-	1	2
Total	1 555	11 622	11 231	14 795	13 643	14 077

1988	1989	1990	1991	1992	<i>Country</i>
4 373	3 931	4 919	4 783	4 874	<i>Argentina</i>
75	129	143	190	210	<i>Bolivia</i>
10 520	12 211	11 487	9 618	9 419	<i>Brazil</i>
61	93	116	101	49	<i>Colombia</i>
73	82	84	91	80	<i>Ecuador</i>
-	1	1	1	1	<i>El Salvador</i>
13	13	15	15	15	<i>Guatemala</i>
139	490	286	342	317	<i>Mexico</i>
11	10	7	6	3	<i>Nicaragua</i>
766	851	900	553	627	<i>Paraguay</i>
3	1	1	-	-	<i>Peru</i>
46	60	45	15	9	<i>Uruguay</i>
6	7	3	5	5	<i>Venezuela</i>
16 086	17 879	18 007	15 720	15 609	<i>Total</i>

VIII. RECURSOS NATURALES Y PRODUCCION DE BIENES /
 NATURAL RESOURCES AND PRODUCTION OF GOODS

307. SUPERFICIE COSECHADA DE SORGO
SORGHUM, AREA HARVESTED

(Miles de hectáreas / Thousands of hectares)

País	1970	1980	1982	1985	1986	1987
Argentina	2 111	1 341	2 546	2 002	1 322	1 005
Bolivia	-	6	4	17	15	12
Brasil	1	78	123	170	196	231
Colombia	54	206	291	192	227	259
Costa Rica	7	20	16	16	16	7
Cuba	3	1	1	1	1	1
Ecuador	-	-	1	9	3	3
El Salvador	124	119	119	114	120	125
Guatemala	51	35	31	67	67	46
Haití	215	163	155	140	169	170
Honduras	36	62	60	43	43	27
México	971	1 543	1 275	1 862	1 533	1 853
Nicaragua	57	48	39	75	82	77
Panamá	-	9	10	12	9	10
Paraguay	4	7	8	11	14	15
Perú	4	12	12	7	10	7
República Dominicana	4	4	7	17	16	18
Uruguay	32	50	57	73	40	31
Venezuela	3	212	220	250	381	390
Total	3 677	3 916	4 975	5 078	4 264	4 287

1988	1989	1990	1991	1992	Country
956	593	689	676	728	<i>Argentina</i>
15	15	14	15	14	<i>Bolivia</i>
195	165	138	172	161	<i>Brazil</i>
266	239	273	257	245	<i>Colombia</i>
5	3	2	-	-	<i>Costa Rica</i>
1	1	1	1	1	<i>Cuba</i>
3	3	4	4	6	<i>Ecuador</i>
122	120	129	123	149	<i>El Salvador</i>
53	58	53	56	55	<i>Guatemala</i>
183	165	100	100	83	<i>Haiti</i>
60	65	79	73	62	<i>Honduras</i>
1 800	1 621	1 818	1 381	1 417	<i>Mexico</i>
65	50	46	48	42	<i>Nicaragua</i>
10	13	9	10	7	<i>Panama</i>
22	23	25	11	11	<i>Paraguay</i>
9	10	5	10	1	<i>Peru</i>
14	15	8	7	6	<i>Dominican Republic</i>
45	38	26	28	40	<i>Uruguay</i>
392	289	176	265	240	<i>Venezuela</i>
4 216	3 486	3 595	3 237	3 268	Total

VIII. RECURSOS NATURALES Y PRODUCCION DE BIENES /
NATURAL RESOURCES AND PRODUCTION OF GOODS

308. SUPERFICIE COSECHADA DE TRIGO
WHEAT, AREA HARVESTED

(Miles de hectáreas / *Thousands of hectares*)

País	1970	1980	1982	1985	1986	1987
Argentina	3 701	5 023	7 320	5 382	4 893	4 789
Bolivia	63	100	96	100	106	95
Brasil	1 895	3 122	2 828	2 677	3 864	3 456
Colombia	45	38	45	45	46	41
Chile	740	546	374	506	569	677
Ecuador	76	32	33	18	41	39
Guatemala	33	40	30	32	32	34
Honduras	1	1	1	1	1	1
México	886	724	1 011	1 217	1 201	988
Paraguay	45	49	80	162	174	198
Perú	136	82	97	81	98	102
Uruguay	337	227	238	212	186	167
Venezuela	1	1	1	1	1	1
Total	7 959	9 985	12 154	10 434	11 212	10 588

1988	1989	1990	1991	1992	<i>Country</i>
4 651	5 422	5 797	4 547	4 230	<i>Argentina</i>
82	87	84	104	92	<i>Bolivia</i>
3 468	3 281	2 681	1 995	1 995	<i>Brazil</i>
38	46	57	47	43	<i>Colombia</i>
577	540	583	466	461	<i>Chile</i>
39	38	38	37	30	<i>Ecuador</i>
28	19	15	13	15	<i>Guatemala</i>
1	1	1	1	1	<i>Honduras</i>
912	1 145	933	985	916	<i>Mexico</i>
250	226	241	154	170	<i>Paraguay</i>
115	118	82	102	71	<i>Peru</i>
177	227	234	112	153	<i>Uruguay</i>
1	1	1	1	1	<i>Venezuela</i>
10 339	11 151	10 747	8 564	8 178	<i>Total</i>

VIII. RECURSOS NATURALES Y PRODUCCION DE BIENES /
NATURAL RESOURCES AND PRODUCTION OF GOODS

309. PRODUCCION DE ALGODON SIN DESMOTAR
SEED COTTON PRODUCTION

(Miles de toneladas / *Thousands of tons*)

País	1970	1980	1982	1985	1986	1987
Argentina	458	485	491	536	377	323
Bolivia	17	20	12	14	12	6
Brasil	1 955	1 676	1 928	2 857	2 314	1 673
Colombia	376	353	154	340	338	321
Costa Rica	1	12	5	4	2	1
Ecuador	8	40	25	19	37	20
El Salvador	129	186	113	80	55	30
Guatemala	186	464	256	166	132	77
Haití	2	4	5	6	4	3
Honduras	9	23	19	15	9	8
México	890	953	534	606	410	752
Nicaragua	199	62	188	212	154	151
Paraguay	40	228	260	469	343	248
Perú	248	265	255	291	304	202
República Dominicana	4	6	6	6	6	7
Venezuela	40	48	18	78	83	53
Total	4 562	4 825	4 269	5 699	4 580	3 875

1988	1989	1990	1991	1992	Country
849	619	927	990	790	<i>Argentina</i>
11	4	7	26	39	<i>Bolivia</i>
2 537	1 861	1 821	2 076	1 876	<i>Brazil</i>
376	295	314	415	307	<i>Colombia</i>
3	1	1	-	-	<i>Costa Rica</i>
24	33	37	34	41	<i>Ecuador</i>
26	29	16	12	10	<i>El Salvador</i>
133	109	111	110	55	<i>Guatemala</i>
3	3	3	3	2	<i>Haiti</i>
9	7	5	5	6	<i>Honduras</i>
892	467	553	559	100	<i>Mexico</i>
101	72	66	81	67	<i>Nicaragua</i>
543	630	642	753	670	<i>Paraguay</i>
282	321	239	176	108	<i>Peru</i>
8	8	8	7	7	<i>Dominican Republic</i>
69	97	85	72	65	<i>Venezuela</i>
5 866	4 556	4 835	5 319	4 143	Total

VIII. RECURSOS NATURALES Y PRODUCCION DE BIENES /
NATURAL RESOURCES AND PRODUCTION OF GOODS

310. PRODUCCION DE ARROZ
RICE PRODUCTION

(Miles de toneladas / *Thousands of tons*)

País	1970	1980	1982	1985	1986	1987
Argentina	407	266	437	379	378	371
Barbados	3	9	8	6	4	5
Bolivia	73	95	87	173	137	164
Brasil	7 553	9 776	9 735	9 025	10 374	10 419
Colombia	753	1 784	2 023	1 742	1 521	1 473
Costa Rica	80	231	146	224	185	154
Cuba	375	478	520	524	571	466
Chile	76	95	131	157	127	147
Ecuador	230	381	384	397	576	781
El Salvador	44	61	35	69	47	42
Guatemala	23	42	40	38	48	59
Guyana	210	282	303	280	242	226
Haití	80	120	113	129	135	121
Honduras	15	36	22	46	34	59
Jamaica	1	2	2	4	2	2
México	405	445	511	808	545	591
Nicaragua	81	112	176	144	112	128
Panamá	131	170	176	186	180	180
Paraguay	45	41	63	97	62	105
Perú	587	420	826	878	726	1 169
República Dominicana	210	398	447	494	468	517
Suriname	145	258	301	299	300	272
Trinidad y Tabago	10	10	3	4	4	7
Uruguay	139	288	419	421	394	335
Venezuela	226	619	609	472	322	373
Total	11 902	16 419	17 526	16 996	17 494	18 166

1988	1989	1990	1991	1992	Country
383	470	428	348	753	<i>Argentina</i>
6	5	4	4	5	<i>Belize</i>
171	227	211	257	195	<i>Bolivia</i>
11 809	11 044	7 421	9 496	9 961	<i>Brazil</i>
1 777	2 102	2 117	1 739	1 735	<i>Colombia</i>
205	157	219	193	209	<i>Costa Rica</i>
489	536	447	430	308	<i>Cuba</i>
162	185	136	117	134	<i>Chile</i>
955	867	840	848	981	<i>Ecuador</i>
57	64	62	61	72	<i>El Salvador</i>
35	45	45	47	50	<i>Guatemala</i>
227	237	144	250	274	<i>Guyana</i>
121	124	130	120	90	<i>Haiti</i>
32	47	45	54	41	<i>Honduras</i>
2	1	-	1	1	<i>Jamaica</i>
456	527	394	347	361	<i>Mexico</i>
111	104	121	119	158	<i>Nicaragua</i>
183	207	216	186	165	<i>Panama</i>
81	87	86	43	50	<i>Paraguay</i>
1 129	1 091	966	814	827	<i>Peru</i>
460	462	405	446	514	<i>Dominican Republic</i>
265	261	196	238	190	<i>Suriname</i>
7	12	14	14	14	<i>Trinidad and Tobago</i>
381	537	347	493	622	<i>Uruguay</i>
383	313	401	660	595	<i>Venezuela</i>
19 887	19 712	15 395	17 325	18 305	Total

VIII. RECURSOS NATURALES Y PRODUCCION DE BIENES /
 NATURAL RESOURCES AND PRODUCTION OF GOODS

311. PRODUCCION DE BANANO Y PLATANO
 PRODUCTION OF BANANAS AND PLANTAINS

(Miles de toneladas / Thousands of tons)

País	1970	1980	1982	1985	1986	1987
Argentina	223	146	89	163	190	243
Bahamas	6	7	8	8	8	7
Barbados	1	1	1	1	1	1
Barbados	2	19	14	14	20	28
Bolivia	311	276	252	367	396	450
Brasil	4 929	4 480	4 545	4 815	5 052	5 131
Colombia	2 470	3 378	3 138	3 293	3 592	3 774
Costa Rica	1 201	1 198	1 251	1 086	1 176	1 225
Cuba	74	233	272	344	324	284
Dominica	44	16	37	45	65	70
Ecuador	3 360	3 020	2 753	2 916	3 092	3 235
El Salvador	48	59	51	43	47	47
Granada	24	16	14	13	13	13
Guatemala	529	527	601	538	551	525
Guyana	29	29	18	37	39	39
Haití	395	500	504	510	525	531
Honduras	1 431	1 511	1 541	1 225	1 181	1 326
Jamaica	207	165	188	180	176	168
México	965	1 438	1 572	1 996	1 473	1 770
Nicaragua	97	224	194	186	183	175
Panamá	1 086	1 108	1 105	1 098	937	1 281
Paraguay	242	300	314	311	325	273
Perú	640	684	673	523	586	572
República Dominicana	775	901	920	914	1 072	1 045
Santa Lucía	52	47	61	108	143	116
San Vicente y las Granadinas	31	30	34	46	45	40
Suriname	43	41	45	48	47	52
Trinidad y Tabago	11	9	8	8	10	10
Venezuela	1 338	1 308	1 330	1 434	1 433	1 475
Total	20 564	21 671	21 533	22 270	22 702	23 906

1988	1989	1990	1991	1992	Country
250	240	260	270	280	<i>Argentina</i>
7	6	6	6	6	<i>Bahamas</i>
1	1	1	1	1	<i>Barbados</i>
35	37	34	34	34	<i>Belize</i>
474	519	548	573	600	<i>Bolivia</i>
5 118	5 505	5 506	5 526	5 650	<i>Brazil</i>
3 698	3 650	4 025	4 256	4 645	<i>Colombia</i>
1 247	1 597	1 825	1 786	1 719	<i>Costa Rica</i>
345	292	315	320	315	<i>Cuba</i>
82	60	67	69	72	<i>Dominica</i>
3 535	3 629	4 120	4 446	4 530	<i>Ecuador</i>
48	73	75	75	80	<i>El Salvador</i>
14	13	12	12	12	<i>Grenada</i>
381	489	506	515	521	<i>Guatemala</i>
43	43	43	43	43	<i>Guyana</i>
475	511	530	500	410	<i>Haiti</i>
1 342	1 248	1 211	1 153	1 268	<i>Honduras</i>
161	156	156	161	163	<i>Jamaica</i>
1 566	1 824	1 986	1 889	1 600	<i>Mexico</i>
161	168	174	196	199	<i>Nicaragua</i>
1 267	1 305	1 239	1 176	1 180	<i>Panama</i>
285	297	310	144	140	<i>Paraguay</i>
594	846	807	838	677	<i>Peru</i>
1 042	1 093	1 195	1 119	707	<i>Dominican Republic</i>
170	147	162	127	122	<i>Saint Lucia</i>
					<i>Saint Vincent and the</i>
68	71	86	83	86	<i>Grenadines</i>
61	55	56	58	58	<i>Suriname</i>
10	10	10	10	10	<i>Trinidad and Tobago</i>
1 575	1 636	1 674	1 725	1 725	<i>Venezuela</i>
24 055	25 521	26 939	27 111	26 853	<i>Total</i>

VIII. RECURSOS NATURALES Y PRODUCCION DE BIENES /
NATURAL RESOURCES AND PRODUCTION OF GOODS

312. PRODUCCION DE CAFE VERDE
PRODUCTION OF GREEN COFFEE

(Miles de toneladas / *Thousands of tons*)

País	1970	1980	1982	1985	1986	1987
Bolivia	11	21	21	23	24	25
Brasil	755	1 061	958	1 911	1 041	2 203
Colombia	507	724	774	643	714	652
Costa Rica	73	106	115	124	128	138
Cuba	20	19	29	24	25	26
Ecuador	72	69	84	121	118	112
El Salvador	129	184	175	149	138	148
Guatemala	127	177	189	180	197	182
Haití	33	43	32	37	38	30
Honduras	39	64	72	75	76	80
Jamaica	2	2	2	1	2	2
México	185	220	313	260	375	336
Nicaragua	39	59	72	35	43	39
Panamá	4	7	8	9	11	10
Paraguay	4	8	14	18	19	18
Perú	65	86	79	91	96	98
República Dominicana	42	60	63	72	69	67
Trinidad y Tabago	2	2	2	2	1	2
Venezuela	61	58	58	64	66	70
Total	2 170	2 970	3 060	3 839	3 181	4 238

1988	1989	1990	1991	1992	Country
25	27	29	30	30	<i>Bolivia</i>
1 369	1 530	1 465	1 525	1 298	<i>Brazil</i>
709	664	845	971	1 050	<i>Colombia</i>
145	157	151	158	168	<i>Costa Rica</i>
29	29	27	23	25	<i>Cuba</i>
144	129	135	139	95	<i>Ecuador</i>
120	122	156	149	147	<i>El Salvador</i>
180	193	202	208	207	<i>Guatemala</i>
38	38	37	37	30	<i>Haiti</i>
94	100	120	102	135	<i>Honduras</i>
2	1	1	2	2	<i>Jamaica</i>
423	343	440	334	207	<i>Mexico</i>
43	45	28	47	45	<i>Nicaragua</i>
10	10	11	11	12	<i>Panama</i>
18	18	18	20	24	<i>Paraguay</i>
99	106	81	83	85	<i>Peru</i>
68	65	59	55	57	<i>Dominican Republic</i>
1	1	2	1	1	<i>Trinidad and Tobago</i>
71	73	76	73	72	<i>Venezuela</i>
3 588	3 651	3 883	3 968	3 690	Total

VIII. RECURSOS NATURALES Y PRODUCCION DE BIENES /
 NATURAL RESOURCES AND PRODUCTION OF GOODS

313. PRODUCCION DE CAÑA DE AZUCAR
 SUGAR CANE PRODUCTION

(Miles de toneladas / Thousands of tons)

País	1970	1980	1982	1985	1986	1987
Antigua y Barbuda	41	3	5	4	4	4
Argentina	9 700	17 200	15 046	14 105	14 465	14 479
Bahamas	350	225	227	230	230	240
Barbados	1 456	1 205	804	794	908	689
Barbados	687	1 030	1 113	977	867	802
Bolivia	1 468	3 080	3 001	3 158	2 920	2 414
Brasil	79 753	148 651	186 647	247 199	239 178	268 741
Colombia	12 700	26 100	23 500	25 364	24 850	24 965
Costa Rica	2 135	2 516	2 446	2 950	2 802	2 675
Cuba	82 900	63 977	73 100	67 400	68 500	70 802
Dominica	4	5	5	5	5	5
Ecuador	6 500	6 615	5 421	4 995	5 398	5 612
El Salvador	1 587	2 564	2 372	3 455	3 647	3 405
Granada	14	10	9	5	6	6
Guatemala	2 633	5 700	7 420	6 580	7 000	6 871
Guyana	3 754	3 831	3 907	3 270	3 365	3 150
Haití	2 705	3 000	3 000	3 150	3 150	3 000
Honduras	1 363	2 906	3 096	2 989	2 989	2 659
Jamaica	4 121	2 810	2 549	2 296	2 239	2 014
México	34 651	36 480	34 066	37 700	42 000	40 000
Nicaragua	1 862	2 175	2 827	2 344	2 530	2 378
Panamá	1 185	2 386	2 591	1 820	1 597	1 506
Paraguay	1 415	1 373	2 319	2 726	2 758	3 188
Perú	8 068	6 055	7 115	8 063	7 010	6 811
República Dominicana	8 655	9 056	11 805	8 419	7 695	8 525
Saint Kitts y Nevis	331	352	350	263	260	259
San Vicente y las Granadinas	-	30	30	35	35	37
Suriname	225	146	125	118	111	49
Trinidad y Tabago	2 610	1 710	1 220	1 030	1 165	1 104
Uruguay	161	448	480	586	637	600
Venezuela	4 909	4 987	5 372	5 673	7 361	8 036
Total	277 943	356 626	401 968	457 703	455 682	485 026

1988	1989	1990	1991	1992	Country
4	4	4	4	4	<i>Antigua and Barbuda</i>
13 939	14 500	17 600	19 000	18 500	<i>Argentina</i>
240	240	245	245	245	<i>Bahamas</i>
699	675	636	689	600	<i>Barbados</i>
789	881	984	984	984	<i>Belize</i>
2 123	2 248	3 193	4 180	3 000	<i>Bolivia</i>
258 413	252 643	262 674	260 839	270 672	<i>Brazil</i>
25 784	26 492	27 791	27 790	28 930	<i>Colombia</i>
2 680	2 193	2 437	2 629	2 840	<i>Costa Rica</i>
73 745	81 003	76 230	71 000	58 000	<i>Cuba</i>
5	6	6	6	6	<i>Dominica</i>
5 127	5 664	5 721	6 000	6 500	<i>Ecuador</i>
2 736	2 582	3 197	4 563	4 736	<i>El Salvador</i>
6	6	6	6	6	<i>Grenada</i>
7 567	8 126	9 990	9 525	9 788	<i>Guatemala</i>
2 970	2 541	2 700	2 935	3 081	<i>Guyana</i>
3 000	3 000	3 100	3 100	2 700	<i>Haiti</i>
2 509	2 725	2 898	2 916	3 004	<i>Honduras</i>
2 603	2 293	2 613	2 775	2 700	<i>Jamaica</i>
41 500	43 894	39 908	38 387	39 955	<i>Mexico</i>
2 025	2 225	2 392	2 747	2 563	<i>Nicaragua</i>
1 319	1 261	1 298	1 272	1 400	<i>Panama</i>
2 668	2 869	2 256	2 817	2 788	<i>Paraguay</i>
6 700	7 085	6 965	7 000	7 000	<i>Peru</i>
8 375	7 856	6 385	6 845	6 780	<i>Dominican Republic</i>
271	252	170	200	200	<i>Saint Kitts and Nevis</i>
					<i>Saint Vincent and the</i>
					<i>Grenadines</i>
38	39	40	41	41	<i>Suriname</i>
45	45	45	45	45	<i>Trinidad and Tobago</i>
1 244	1 224	1 478	1 301	1 292	<i>Uruguay</i>
495	599	506	509	430	<i>Venezuela</i>
8 333	7 809	6 902	6 519	6 700	<i>Total</i>
477 952	482 980	490 370	486 869	485 490	

VIII. RECURSOS NATURALES Y PRODUCCION DE BIENES /
 NATURAL RESOURCES AND PRODUCTION OF GOODS

314. PRODUCCION DE FRIJOLES SECOS
 PRODUCTION OF DRIED BEANS

(Miles de toneladas / Thousands of tons)

País	1970	1980	1982	1985	1986	1987
Argentina	40	146	254	198	198	211
Barbados	2	1	2	1	2	2
Bolivia	1	4	7	13	12	11
Brasil	2 211	1 968	2 903	2 549	2 209	2 007
Colombia	39	84	73	99	104	90
Costa Rica	12	12	16	22	28	31
Cuba	11	15	18	16	19	21
Chile	66	84	162	101	89	81
Ecuador	41	26	29	25	21	22
El Salvador	30	39	38	35	50	24
Guatemala	65	60	82	111	118	97
Haití	40	51	47	48	49	55
Honduras	43	36	31	39	40	36
México	925	935	1 093	912	1 085	1 024
Nicaragua	56	28	47	46	59	34
Panamá	5	3	2	4	4	3
Paraguay	35	58	43	49	28	48
Perú	63	53	57	50	54	56
República Dominicana	25	49	58	48	49	52
Uruguay	3	3	3	3	3	3
Venezuela	33	33	30	38	40	42
Total	3 746	3 688	4 995	4 407	4 261	3 950

315. PRODUCCION DE GIRASOL
 PRODUCTION OF SUNFLOWER

(Miles de toneladas / Thousands of tons)

País	1970	1980	1982	1985	1986	1987
Argentina	1 140	1 650	1 980	3 400	4 100	2 200
Bolivia	-	-	-	-	-	1
Brasil	-	35	31	23	26	26
Colombia	-	-	-	-	-	5
Chile	28	38	5	33	54	40
México	-	5	3	20	6	8
Paraguay	-	1	2	15	10	20
Uruguay	52	27	46	31	72	48
Venezuela	-	-	-	-	11	34
Total	1 220	1 756	2 067	3 522	4 279	2 382

1988	1989	1990	1991	1992	Country
134	172	125	165	220	<i>Argentina</i>
2	2	2	2	2	<i>Belize</i>
11	5	13	12	12	<i>Bolivia</i>
2 809	2 311	2 234	2 749	2 804	<i>Brazil</i>
96	100	132	108	120	<i>Colombia</i>
28	34	34	33	36	<i>Costa Rica</i>
26	26	26	26	25	<i>Cuba</i>
100	73	87	117	91	<i>Chile</i>
26	32	26	26	26	<i>Ecuador</i>
57	45	53	67	62	<i>El Salvador</i>
94	91	120	103	100	<i>Guatemala</i>
56	55	56	55	45	<i>Haiti</i>
52	57	74	82	46	<i>Honduras</i>
857	593	1 287	1 379	804	<i>Mexico</i>
56	63	71	72	79	<i>Nicaragua</i>
4	5	4	5	5	<i>Panama</i>
49	46	39	40	41	<i>Paraguay</i>
53	56	46	47	41	<i>Peru</i>
53	54	53	44	47	<i>Dominican Republic</i>
3	3	3	3	3	<i>Uruguay</i>
43	46	52	59	50	<i>Venezuela</i>
4 609	3 869	4 537	5 194	4 659	Total

1988	1989	1990	1991	1992	Country
2 915	3 200	3 758	4 027	3 800	<i>Argentina</i>
1	7	14	20	35	<i>Bolivia</i>
27	45	42	45	45	<i>Brazil</i>
2	4	3	1	-	<i>Colombia</i>
49	32	27	32	26	<i>Chile</i>
12	1	-	-	-	<i>Mexico</i>
21	23	23	18	17	<i>Paraguay</i>
33	48	45	57	41	<i>Uruguay</i>
90	101	123	20	12	<i>Venezuela</i>
3 150	3 461	4 035	4 220	3 976	Total

VIII. RECURSOS NATURALES Y PRODUCCION DE BIENES /
NATURAL RESOURCES AND PRODUCTION OF GOODS

316. PRODUCCION DE MAIZ
MAIZE PRODUCTION

(Miles de toneladas / *Thousands of tons*)

País	1970	1980	1982	1985	1986	1987
Argentina	9 360	6 400	9 600	11 900	12 100	9 250
Bahamas	1	1	1	1	1	1
Barbados	2	2	2	2	2	2
Barbados	16	19	21	20	18	23
Bolivia	286	383	450	554	457	481
Brasil	14 216	20 372	21 842	22 018	20 531	26 803
Colombia	877	854	899	763	788	860
Costa Rica	71	75	82	119	120	127
Cuba	85	95	95	95	95	95
Chile	239	405	425	772	721	617
Ecuador	256	242	324	363	467	431
El Salvador	363	529	414	495	437	578
Guatemala	786	902	1 100	1 088	1 077	1 217
Guyana	2	2	1	1	1	3
Haití	240	179	171	196	206	205
Honduras	339	387	366	423	483	443
Jamaica	4	4	3	4	5	4
México	8 879	12 374	10 030	14 103	11 721	11 607
Nicaragua	236	182	190	208	192	216
Panamá	56	55	62	96	93	98
Paraguay	220	585	553	801	778	1 001
Perú	615	493	659	702	876	909
República Dominicana	45	35	31	67	47	47
San Vicente y las Granadinas	-	1	1	1	1	1
Trinidad y Tabago	2	3	3	3	3	3
Uruguay	189	126	97	108	103	104
Venezuela	710	575	501	868	1 173	1 267
Total	38 096	45 280	47 923	55 771	52 496	56 393

1988	1989	1990	1991	1992	Country
9 200	4 900	5 047	7 768	10 699	<i>Argentina</i>
1	1	1	1	1	<i>Bahamas</i>
2	2	2	2	2	<i>Barbados</i>
23	19	18	20	22	<i>Belize</i>
446	400	407	510	358	<i>Bolivia</i>
24 748	26 573	21 348	23 739	30 619	<i>Brazil</i>
908	1 044	1 213	1 274	1 056	<i>Colombia</i>
98	83	72	60	40	<i>Costa Rica</i>
95	95	95	95	95	<i>Cuba</i>
661	938	823	836	911	<i>Chile</i>
443	485	465	519	500	<i>Ecuador</i>
596	589	603	504	706	<i>El Salvador</i>
1 200	1 247	1 293	1 145	1 250	<i>Guatemala</i>
3	3	3	3	3	<i>Guyana</i>
202	196	163	145	100	<i>Haiti</i>
440	510	558	567	582	<i>Honduras</i>
2	3	2	3	4	<i>Jamaica</i>
10 600	10 953	14 640	14 253	14 997	<i>Mexico</i>
283	302	293	199	231	<i>Nicaragua</i>
92	90	94	94	95	<i>Panama</i>
961	1 000	1 139	401	466	<i>Paraguay</i>
908	1 010	632	669	510	<i>Peru</i>
56	47	38	61	46	<i>Dominican Republic</i>
1	1	1	1	1	<i>Saint Vincent and the Grenadines</i>
3	3	3	3	3	<i>Trinidad and Tobago</i>
118	60	112	124	82	<i>Uruguay</i>
1 281	921	1 002	964	904	<i>Venezuela</i>
53 371	51 475	50 067	53 960	64 283	Total

VIII. RECURSOS NATURALES Y PRODUCCION DE BIENES /
NATURAL RESOURCES AND PRODUCTION OF GOODS

317. PRODUCCION DE MANDIOCA
CASSAVA PRODUCTION

(Miles de toneladas / *Thousands of tons*)

País	1970	1980	1982	1985	1986	1987
Argentina	292	222	216	130	157	148
Bahamas	1	1	1	1	1	1
Barbados	1	1	1	1	1	1
Bolivia	221	219	288	376	420	424
Brasil	29 464	23 466	24 072	23 125	25 621	23 464
Colombia	1 200	2 150	1 552	1 367	1 335	1 260
Costa Rica	8	18	21	25	30	40
Cuba	220	260	280	290	280	305
Dominica	1	1	1	1	1	1
Ecuador	371	229	184	229	118	131
El Salvador	11	20	23	28	29	28
Guatemala	6	8	9	9	10	10
Haití	205	250	260	270	280	290
Honduras	28	7	7	8	8	8
Jamaica	20	23	17	18	17	17
México	43	20	43	2	1	1
Nicaragua	17	16	55	63	64	65
Panamá	35	34	35	35	35	36
Paraguay	1 580	2 031	2 511	2 861	2 875	3 468
Perú	498	471	480	342	344	466
República Dominicana	170	81	76	114	107	143
Santa Lucía	1	1	1	1	1	1
San Vicente y las Granadinas	3	3	3	2	2	2
Suriname	2	3	3	3	2	4
Trinidad y Tabago	3	4	3	1	-	1
Venezuela	317	312	301	310	313	318
Total	34 718	29 851	30 443	29 612	32 052	30 633

1988	1989	1990	1991	1992	Country
150	150	140	150	150	<i>Argentina</i>
1	1	1	1	1	<i>Bahamas</i>
1	1	1	1	1	<i>Barbados</i>
430	453	487	499	515	<i>Bolivia</i>
21 674	23 668	24 322	24 531	22 652	<i>Brazil</i>
1 282	1 509	1 939	1 645	1 836	<i>Colombia</i>
50	60	65	72	60	<i>Costa Rica</i>
305	305	300	300	290	<i>Cuba</i>
1	1	1	1	1	<i>Dominica</i>
123	114	134	90	90	<i>Ecuador</i>
25	29	29	32	45	<i>El Salvador</i>
12	9	15	12	13	<i>Guatemala</i>
300	327	300	290	240	<i>Haiti</i>
8	7	8	8	8	<i>Honduras</i>
14	10	12	12	15	<i>Jamaica</i>
4	3	4	-	-	<i>Mexico</i>
66	68	69	70	71	<i>Nicaragua</i>
36	32	27	37	37	<i>Panama</i>
3 891	3 978	3 550	3 900	3 300	<i>Paraguay</i>
392	472	413	406	405	<i>Peru</i>
157	159	161	141	210	<i>Dominican Republic</i>
1	1	1	1	1	<i>Saint Lucia</i>
					<i>Saint Vincent and the</i>
1	1	1	-	-	<i>Grenadines</i>
2	2	2	3	3	<i>Suriname</i>
3	1	1	1	1	<i>Trinidad and Tobago</i>
328	348	302	381	382	<i>Venezuela</i>
29 257	31 709	32 285	32 584	30 327	Total

VIII. RECURSOS NATURALES Y PRODUCCION DE BIENES /
NATURAL RESOURCES AND PRODUCTION OF GOODS

318. PRODUCCION DE SOJA
PRODUCTION OF SOYA BEANS

(Miles de toneladas / *Thousands of tons*)

País	1970	1980	1982	1985	1986	1987
Argentina	27	3 500	4 150	6 500	7 100	6 700
Bolivia	2	48	86	83	150	122
Brasil	1 509	15 156	12 836	18 279	13 330	16 969
Colombia	132	155	99	104	167	128
Ecuador	1	34	37	63	76	146
El Salvador	-	1	1	1	1	1
Guatemala	-	-	1	5	6	26
México	215	322	672	929	709	828
Nicaragua	-	1	3	8	9	12
Paraguay	40	537	757	1 172	810	1 310
Perú	-	11	8	2	4	6
Uruguay	1	49	28	21	35	63
Venezuela	-	-	-	-	1	1
Total	1 927	19 814	18 678	27 167	22 398	26 312

1988	1989	1990	1991	1992	Country
9 900	6 500	10 667	11 530	11 315	<i>Argentina</i>
151	260	233	384	400	<i>Bolivia</i>
18 016	24 071	19 898	14 938	19 161	<i>Brazil</i>
115	177	232	194	96	<i>Colombia</i>
131	153	167	172	158	<i>Ecuador</i>
1	2	2	2	2	<i>El Salvador</i>
28	32	37	37	37	<i>Guatemala</i>
226	992	575	725	670	<i>Mexico</i>
17	16	12	9	5	<i>Nicaragua</i>
1 407	1 615	1 795	1 033	1 315	<i>Paraguay</i>
6	3	3	1	-	<i>Peru</i>
78	45	52	18	16	<i>Uruguay</i>
11	8	4	9	9	<i>Venezuela</i>
30 087	33 874	33 677	29 052	33 184	Total

VIII. RECURSOS NATURALES Y PRODUCCION DE BIENES /
NATURAL RESOURCES AND PRODUCTION OF GOODS

319. PRODUCCION DE SORGO
SORGHUM PRODUCTION

(Miles de toneladas / *Thousands of tons*)

País	1970	1980	1982	1985	1986	1987
Argentina	4 068	3 023	8 046	6 256	4 061	3 040
Bolivia	-	28	13	68	59	35
Brasil	2	180	226	268	365	438
Colombia	118	431	568	499	600	704
Costa Rica	11	42	27	38	37	19
Cuba	3	1	1	1	1	1
Ecuador	-	-	3	26	6	8
El Salvador	147	140	124	133	148	26
Guatemala	46	78	77	101	89	58
Haití	210	121	107	119	135	136
Honduras	46	52	58	33	33	31
México	2 747	4 689	4 717	6 597	5 895	6 298
Nicaragua	61	88	84	154	173	111
Panamá	-	19	18	19	20	26
Paraguay	5	9	10	14	19	22
Perú	12	36	39	23	38	24
República Dominicana	14	11	18	47	46	49
Uruguay	36	84	123	152	105	90
Venezuela	7	353	377	481	756	777
Total	7 533	9 385	14 636	15 029	12 586	11 893

1988	1989	1990	1991	1992	Country
3 200	1 500	2 016	2 252	2 766	<i>Argentina</i>
57	77	51	47	44	<i>Bolivia</i>
302	241	236	254	286	<i>Brazil</i>
707	695	777	738	752	<i>Colombia</i>
11	6	3	1	1	<i>Costa Rica</i>
1	1	1	1	1	<i>Cuba</i>
5	4	7	6	14	<i>Ecuador</i>
153	149	161	163	214	<i>El Salvador</i>
100	85	87	81	80	<i>Guatemala</i>
146	133	68	70	50	<i>Haiti</i>
54	62	81	71	69	<i>Honduras</i>
5 895	5 002	5 978	4 308	5 106	<i>Mexico</i>
111	77	74	71	74	<i>Nicaragua</i>
23	30	23	24	21	<i>Panama</i>
30	30	29	13	14	<i>Paraguay</i>
32	37	13	31	4	<i>Peru</i>
39	40	21	17	16	<i>Dominican Republic</i>
121	79	59	90	126	<i>Uruguay</i>
820	595	376	577	528	<i>Venezuela</i>
11 807	8 843	10 061	8 815	10 166	<i>Total</i>

VIII. RECURSOS NATURALES Y PRODUCCION DE BIENES /
NATURAL RESOURCES AND PRODUCTION OF GOODS

320. PRODUCCION DE TRIGO
WHEAT PRODUCTION

(Miles de toneladas / *Thousands of tons*)

País	1970	1980	1982	1985	1986	1987
Argentina	4 920	7 780	15 000	8 700	8 700	9 000
Bolivia	44	60	66	74	81	77
Brasil	1 844	2 702	1 827	4 320	5 690	6 035
Colombia	54	46	71	76	82	74
Chile	1 307	966	650	1 165	1 626	1 874
Ecuador	81	31	39	18	33	31
Guatemala	36	58	43	69	54	55
Honduras	1	1	1	1	1	1
México	2 676	2 785	4 462	5 214	4 770	4 415
Paraguay	33	61	99	240	284	318
Perú	125	77	103	92	121	131
Uruguay	388	307	363	246	232	308
Total	11 509	14 874	22 724	20 215	21 674	22 319

1988	1989	1990	1991	1992	<i>Country</i>
8 540	10 294	11 014	9 867	9 400	<i>Argentina</i>
63	61	54	103	79	<i>Bolivia</i>
5 738	5 553	3 094	2 921	2 839	<i>Brazil</i>
63	80	105	94	75	<i>Colombia</i>
1 734	1 766	1 718	1 589	1 557	<i>Chile</i>
34	26	30	25	28	<i>Ecuador</i>
54	45	32	20	23	<i>Guatemala</i>
1	1	1	1	1	<i>Honduras</i>
3 665	4 380	3 935	4 061	3 602	<i>Mexico</i>
524	432	300	241	272	<i>Paraguay</i>
153	159	100	128	73	<i>Peru</i>
414	542	539	201	265	<i>Uruguay</i>
20 983	23 339	20 922	19 251	18 214	<i>Total</i>

VIII. RECURSOS NATURALES Y PRODUCCION DE BIENES /
NATURAL RESOURCES AND PRODUCTION OF GOODS

321. CONSUMO TOTAL DE FERTILIZANTES ^a
TOTAL CONSUMPTION OF FERTILIZERS ^a

(Toneladas / Tons)

País	1970	1980	1982	1984	1985	1986
Argentina	87 036	115 568	112 554	147 900	161 700	154 371
Bahamas	1 200	1 200	1 100	1 100	500	500
Barbados	5 700	5 800	6 000	4 667	3 332	3 800
Barbados	3 300	1 895	1 182	1 973	2 421	3 770
Bolivia	1 545	2 968	2 700	5 147	5 800	6 700
Brasil	1 001 917	4 200 519	2 729 081	3 362 777	3 197 247	3 782 069
Colombia	144 384	312 300	324 500	362 900	364 300	420 659
Costa Rica	49 365	73 500	72 000	96 300	80 600	85 000
Cuba	396 300	529 500	554 187	579 900	585 300	663 200
Chile	129 487	132 736	106 775	180 057	204 652	261 566
Dominica	-	3 000	1 813	2 500	2 700	2 900
Ecuador	34 098	72 579	72 052	73 086	72 338	52 244
El Salvador	64 987	60 352	60 156	54 859	84 635	66 375
Guatemala	46 312	85 500	88 921	90 200	95 080	123 000
Guyana	10 051	5 917	10 328	14 857	12 333	21 488
Haití	358	400	4 600	3 800	3 200	2 100
Honduras	24 000	28 500	24 221	36 447	22 820	25 174
Jamaica	21 834	17 506	12 016	23 100	11 800	17 300
México	537 721	1 237 913	1 824 532	1 660 600	1 714 100	1 825 600
Nicaragua	25 870	54 200	23 400	48 588	62 985	67 910
Panamá	21 000	30 600	27 300	28 200	25 700	35 300
Paraguay	9 001	6 320	7 602	9 200	11 271	12 400
Perú	84 300	118 130	93 371	77 924	74 143	171 445
República Dominicana	37 881	51 600	51 200	59 400	61 000	64 000
Saint Kitts y Nevis	2 100	2 100	2 400	2 700	2 800	2 900
Santa Lucía	3 400	860	1 613	1 736	1 878	1 700
San Vicente y las Granadinas	2 600	3 900	3 900	4 100	4 100	3 800
Suriname	2 140	1 600	7 700	11 561	11 658	11 806
Trinidad y Tabago	8 800	7 976	4 600	6 100	7 095	5 100
Uruguay	69 278	80 900	48 500	53 000	60 200	55 337
Venezuela	59 470	241 125	153 200	267 600	477 639	543 326
Total	2 885 435	7 486 964	6 433 504	7 272 279	7 425 327	8 492 840

^a Los datos se refieren al período comprendido entre julio del año indicado y junio del año siguiente.

1987	1988	1989	1990	1991	Country
161 423	167 300	153 000	166 000	166 000	<i>Argentina</i>
500	500	500	-	-	<i>Bahamas</i>
3 100	3 100	3 200	3 000	3 000	<i>Barbados</i>
4 085	4 481	4 900	5 000	5 000	<i>Belize</i>
6 531	4 508	10 000	5 000	6 000	<i>Bolivia</i>
3 759 227	3 728 588	3 383 147	3 164 000	3 235 000	<i>Brazil</i>
502 400	466 472	544 000	603 000	541 000	<i>Colombia</i>
95 000	100 900	107 000	109 000	120 000	<i>Costa Rica</i>
654 100	598 700	661 400	580 000	335 000	<i>Cuba</i>
303 285	324 248	312 000	295 000	310 000	<i>Chile</i>
3 000	3 000	4 400	3 000	3 000	<i>Dominica</i>
61 467	84 800	77 000	67 000	85 000	<i>Ecuador</i>
92 473	97 256	77 972	75 000	78 000	<i>El Salvador</i>
122 400	127 900	125 000	132 000	143 000	<i>Guatemala</i>
13 300	14 300	16 300	12 000	16 000	<i>Guyana</i>
2 300	2 200	3 700	1 000	2 000	<i>Haiti</i>
33 862	39 876	33 470	15 000	31 000	<i>Honduras</i>
24 600	29 268	31 100	19 000	26 000	<i>Jamaica</i>
1 862 440	1 743 000	1 740 000	1 799 000	1 547 000	<i>Mexico</i>
54 900	72 000	35 000	40 000	35 000	<i>Nicaragua</i>
37 800	38 500	33 000	39 000	26 000	<i>Panama</i>
15 000	8 184	19 626	18 000	20 000	<i>Paraguay</i>
231 762	215 341	152 000	125 000	77 000	<i>Peru</i>
82 000	60 497	72 821	89 000	97 000	<i>Dominican Republic</i>
2 900	3 100	1 000	1 000	1 000	<i>Saint Kitts and Nevis</i>
1 700	1 700	7 000	6 000	7 000	<i>Saint Lucia</i>
3 800	3 800	3 300	2 000	2 000	<i>Saint Vincent and the Grenadines</i>
10 957	1 950	1 736	1 000	1 000	<i>Suriname</i>
5 418	2 142	7 000	8 000	9 000	<i>Trinidad and Tobago</i>
60 600	68 981	71 000	72 000	79 000	<i>Uruguay</i>
610 500	687 000	536 000	427 000	391 000	<i>Venezuela</i>
8 822 830	8 703 592	8 227 572	7 881 000	7 397 000	Total

^a The data refer to the period from July of the year indicated to June of the following year.

VIII. RECURSOS NATURALES Y PRODUCCION DE BIENES /
 NATURAL RESOURCES AND PRODUCTION OF GOODS

322. PARQUE DE TRACTORES
NUMBER OF TRACTORS

(Unidades en servicio / *Units in service*)

País	1970	1980	1982	1984	1985	1986
Antigua y Barbuda	130	234	235	235	236	236
Argentina	168 350	166 700	203 700	203 700	204 000	203 000
Bahamas	30	72	75	75	75	75
Barbados	415	550	570	580	585	590
Barbados	573	803	845	893	940	980
Bolivia	2 200	4 000	4 400	4 600	4 750	4 900
Brasil	165 870	545 205	593 000	641 000	666 309	680 000
Colombia	22 713	28 423	31 000	33 066	33 450	33 757
Costa Rica	5 100	5 950	6 050	6 150	6 200	6 250
Cuba	51 600	68 300	66 509	65 900	68 585	73 739
Chile	34 000	34 380	34 365	34 350	34 340	37 920
Dominica	65	89	89	90	90	90
Ecuador	3 100	6 198	7 186	7 600	7 800	8 000
El Salvador	2 500	3 300	3 340	3 380	3 390	3 400
Granada	22	25	26	27	27	27
Guatemala	3 150	4 000	4 040	4 080	4 100	4 120
Guyana	3 330	3 460	3 500	3 540	3 550	3 560
Haití	125	175	185	195	200	205
Honduras	1 700	3 250	3 300	3 330	3 350	3 370
Jamaica	1 745	2 800	2 900	2 950	2 970	3 000
México	91 354	115 057	146 083	155 000	157 000	160 000
Nicaragua	500	2 200	2 300	2 400	2 430	2 450
Panamá	2 400	5 458	5 380	5 310	5 270	5 240
Paraguay	2 200	6 800	8 000	9 000	9 500	9 900
Perú	10 976	14 200	16 500	14 800	14 200	15 100
República Dominicana	1 950	2 150	2 190	2 230	2 250	2 270
Saint Kitts y Nevis	195	214	215	216	216	216
Santa Lucía	45	80	85	85	85	85
San Vicente y las Granadinas	55	75	75	76	76	77
Suriname	920	1 100	1 140	1 180	1 202	1 220
Trinidad y Tabago	1 850	2 350	2 470	2 540	2 580	2 610
Uruguay	29 577	32 878	33 450	34 000	34 300	34 599
Venezuela	19 200	38 000	40 000	42 500	43 500	44 500
Total	627 940	1 098 476	1 223 203	1 285 078	1 317 556	1 345 486

1987	1988	1989	1990	1991	Country
236	236	238	238	238	<i>Antigua and Barbuda</i>
205 000	204 000	204 000	203 000	202 000	<i>Argentina</i>
77	77	77	78	78	<i>Bahamas</i>
600	610	615	620	620	<i>Barbados</i>
1 020	1 050	1 080	1 090	1 100	<i>Belize</i>
5 000	5 100	5 100	5 200	5 300	<i>Bolivia</i>
690 000	700 000	710 000	720 000	730 000	<i>Brazil</i>
34 232	34 700	35 200	35 600	36 000	<i>Colombia</i>
6 300	6 350	6 400	6 450	6 500	<i>Costa Rica</i>
74 403	74 919	76 783	77 800	78 500	<i>Cuba</i>
41 270	37 450	36 620	35 750	35 000	<i>Chile</i>
90	90	90	90	90	<i>Dominica</i>
8 200	8 400	8 600	8 700	8 800	<i>Ecuador</i>
3 400	3 410	3 410	3 420	3 420	<i>El Salvador</i>
28	28	28	28	29	<i>Grenada</i>
4 140	4 160	4 180	4 200	4 220	<i>Guatemala</i>
3 570	3 580	3 590	3 600	3 620	<i>Guyana</i>
210	215	220	220	225	<i>Haiti</i>
3 390	3 420	3 450	3 470	3 490	<i>Honduras</i>
3 020	3 040	3 050	3 060	3 070	<i>Jamaica</i>
163 000	165 000	168 000	170 000	172 000	<i>Mexico</i>
2 480	2 500	2 550	2 600	2 650	<i>Nicaragua</i>
5 200	5 160	5 120	5 090	5 047	<i>Panama</i>
10 000	10 000	10 050	10 100	15 878	<i>Paraguay</i>
15 500	15 000	15 500	16 000	16 500	<i>Peru</i>
2 290	2 310	2 320	2 330	2 340	<i>Dominican Republic</i>
216	216	216	216	216	<i>Saint Kitts and Nevis</i>
85	87	87	87	87	<i>Saint Lucia</i>
					<i>Saint Vincent and the Grenadines</i>
77	77	78	78	78	<i>Suriname</i>
1 230	1 250	1 270	1 290	1 300	<i>Trinidad and Tobago</i>
2 620	2 620	2 620	2 620	2 630	<i>Uruguay</i>
34 900	35 200	35 500	32 804	32 400	<i>Venezuela</i>
46 000	47 000	47 500	48 000	48 500	<i>Total</i>
1 367 784	1 377 255	1 393 542	1 403 829	1 421 926	

VIII. RECURSOS NATURALES Y PRODUCCION DE BIENES /
 NATURAL RESOURCES AND PRODUCTION OF GOODS

323. INDICES DE VOLUMEN FISICO DE LA PRODUCCION MINERA
QUANTUM INDEXES OF MINING PRODUCTION

(a) Incluido el petróleo / Including petroleum

(Año base: promedio anual del trienio 1979-1981 = 100 /

Base year: annual average for the period 1979-1981 = 100)

País	1970	1980	1982	1985	1986	1987
Argentina	81.4	101.0	100.9	95.0	89.7	88.5
Bolivia	102.0	97.0	93.7	63.4	49.9	54.9
Brasil	55.9	107.5	114.8	186.6	193.0	198.0
Colombia	151.5	101.3	112.2	161.2	250.9	290.5
Costa Rica	2.7	98.7	148.0	87.7	63.6	52.6
Cuba	91.3	103.5	117.3	127.7	133.8	133.0
Chile	65.6	98.0	117.2	123.1	124.2	124.0
Ecuador	2.2	97.5	100.4	140.7	147.0	90.2
El Salvador	92.5	95.1	79.6	11.5	7.6	7.6
Guatemala	8.1	143.0	7.6	1.5	16.7	14.3
Guyana	143.9	102.7	60.4	75.2	89.4	98.4
Haití	168.1	89.5	74.1	8.0	8.0	8.0
Honduras	157.8	93.3	117.2	175.1	102.7	75.2
Jamaica	102.7	102.4	71.3	53.3	59.5	65.5
México	29.7	104.4	134.6	134.9	126.2	129.1
Nicaragua	208.9	100.1	82.9	40.8	45.8	45.6
Perú	59.3	101.1	103.7	108.7	108.1	108.0
República Dominicana	11.7	92.1	73.3	93.9	85.0	95.8
Suriname	131.3	106.8	66.7	81.5	81.3	56.3
Trinidad y Tabago	67.9	103.5	86.0	85.7	82.0	75.0
Venezuela	167.7	98.1	85.7	76.7	81.8	82.2
Total	87.5	101.4	107.9	113.0	113.9	114.3

1988	1989	1990	1991	1992	Country
93.1	94.9	99.8	100.9	114.3	<i>Argentina</i>
67.4	81.1	89.7	91.8	85.5	<i>Bolivia</i>
208.2	222.2	240.1	234.6	235.3	<i>Brazil</i>
286.1	305.1	329.2	327.3	325.7	<i>Colombia</i>
55.4	54.8	56.1	56.1	-	<i>Costa Rica</i>
137.1	142.6	129.9	118.4	117.3	<i>Cuba</i>
126.3	137.2	137.2	151.6	162.4	<i>Chile</i>
155.5	141.3	140.2	147.0	155.3	<i>Ecuador</i>
7.6	7.6	-	-	-	<i>El Salvador</i>
13.7	12.2	8.9	5.9	6.0	<i>Guatemala</i>
65.7	51.8	59.2	86.8	86.8	<i>Guyana</i>
8.0	8.0	8.0	8.0	8.0	<i>Haiti</i>
108.0	93.6	78.6	110.2	104.6	<i>Honduras</i>
63.3	80.3	103.1	109.4	97.2	<i>Jamaica</i>
129.1	125.5	127.7	132.6	131.3	<i>Mexico</i>
44.8	44.9	61.3	61.1	61.1	<i>Nicaragua</i>
86.0	93.9	86.2	89.7	89.3	<i>Peru</i>
84.6	81.3	71.5	66.4	53.1	<i>Dominican Republic</i>
74.9	77.0	78.5	75.4	75.4	<i>Suriname</i>
73.4	72.5	73.4	69.9	65.9	<i>Trinidad and Tobago</i>
87.5	79.2	96.2	107.5	125.4	<i>Venezuela</i>
117.8	116.6	124.6	130.3	136.9	Total

VIII. RECURSOS NATURALES Y PRODUCCION DE BIENES /
 NATURAL RESOURCES AND PRODUCTION OF GOODS

323. INDICES DE VOLUMEN FISICO DE LA PRODUCCION MINERA (conclusión)
QUANTUM INDEXES OF MINING PRODUCTION (concluded)

(b) Excluido el petróleo / *Excluding petroleum*
 (Año base: promedio anual del trienio 1979-1981 = 100 /
 Base year: annual average for the period 1979-1981 = 100)

País	1970	1980	1982	1985	1986	1987
Argentina	114.2	99.2	109.7	113.8	113.2	111.3
Bolivia	103.3	97.0	91.7	57.6	42.3	46.2
Brasil	39.7	112.4	103.1	135.3	138.1	147.2
Colombia	52.2	115.7	118.9	278.2	320.2	237.6
Costa Rica	2.7	98.7	148.0	87.7	63.6	52.6
Cuba	97.5	104.1	101.9	91.5	94.0	95.9
Chile	61.6	97.3	115.5	124.1	126.0	126.9
Ecuador	100.0	89.2	57.8	2 848.0	2 990.4	3 016.7
El Salvador	92.5	95.1	79.6	11.5	7.6	7.6
Guatemala	8.1	143.0	7.6	1.5	16.7	14.3
Guyana	143.9	102.7	60.4	75.2	89.4	98.4
Haití	168.1	89.5	74.1	8.0	8.0	8.0
Honduras	157.8	93.3	117.2	175.1	102.7	75.2
Jamaica	102.7	102.4	71.3	53.3	59.5	65.5
México	76.9	98.0	118.1	122.7	125.1	134.0
Nicaragua	208.9	100.1	82.9	40.8	45.8	45.6
Perú	77.7	101.0	106.1	118.1	121.7	127.5
República Dominicana	11.7	92.1	73.3	93.9	85.0	95.8
Suriname	131.3	106.8	66.7	81.5	81.3	56.3
Trinidad y Tabago	7.4	96.1	21.9	8.4	-	-
Venezuela	162.9	100.8	86.6	116.4	128.6	139.8
Total	68.4	102.8	104.9	121.0	123.3	127.2

1988	1989	1990	1991	1992	Country
122.1	125.6	123.8	114.1	92.4	<i>Argentina</i>
63.8	81.2	91.4	92.5	85.6	<i>Bolivia</i>
165.0	176.1	193.6	187.4	182.3	<i>Brazil</i>
248.3	250.5	257.4	300.4	285.1	<i>Colombia</i>
55.4	54.8	56.1	56.1	-	<i>Costa Rica</i>
113.1	119.6	104.5	85.6	85.6	<i>Cuba</i>
131.0	143.7	144.5	160.8	173.6	<i>Chile</i>
3 077.6	2 805.8	1 325.8	1 355.9	1 355.9	<i>Ecuador</i>
7.6	7.6	-	-	-	<i>El Salvador</i>
13.7	12.2	8.9	5.9	6.0	<i>Guatemala</i>
65.7	51.8	59.2	86.8	86.8	<i>Guyana</i>
8.0	8.0	8.0	8.0	8.0	<i>Haiti</i>
108.0	93.6	78.6	110.2	104.6	<i>Honduras</i>
63.3	80.3	103.1	109.4	87.2	<i>Jamaica</i>
138.7	133.4	134.6	131.1	139.1	<i>Mexico</i>
44.8	44.9	61.3	61.1	61.1	<i>Nicaragua</i>
96.7	115.9	108.7	114.5	114.0	<i>Peru</i>
84.6	81.3	71.5	66.4	53.1	<i>Dominican Republic</i>
74.9	77.0	78.5	75.4	75.4	<i>Suriname</i>
-	-	-	-	-	<i>Trinidad and Tobago</i>
147.7	153.8	180.6	172.4	165.2	<i>Venezuela</i>
130.0	139.5	144.2	147.5	148.1	Total

VIII. RECURSOS NATURALES Y PRODUCCION DE BIENES /
NATURAL RESOURCES AND PRODUCTION OF GOODS

324. PRODUCCION DE BAUXITA ^a
BAUXITE PRODUCTION ^a

(Miles de toneladas / Thousands of tons)

País	1970	1980	1982	1985	1986	1987
Brasil	509.8	4 152.4	4 187.0	5 846.0	6 446.0	6 567.0
Guyana	4 417.2	3 052.0	1 783.1	2 205.9	2 599.9	2 785.0
Haití ^b	656.8	461.0	374.0	-	-	-
Jamaica	12 009.7	11 978.0	8 334.0	6 239.0	6 963.9	7 659.9
República Dominicana	1 086.0	510.5	152.3	-	-	211.0
Suriname	6 022.0	4 903.1	3 060.0	3 738.3	3 730.6	2 581.1
Venezuela	-	-	-	-	-	217.0
Total	24 701.5	25 057.0	17 890.4	18 029.2	19 740.4	20 021.0

^a Producción de mineral.

^b Exportaciones.

325. PRODUCCION DE CARBON
COAL PRODUCTION

(Miles de toneladas / Thousands of tons)

País	1970	1980	1982	1985	1986	1987
Argentina ^a	615.5	389.0	515.0	400.0	365.0	373.0
Brasil ^b	2 361.3	4 984.6	6 346.0	7 712.0	7 391.0	6 884.0
Colombia ^{b c}	2 500.0	4 113.0	4 422.0	8 974.0	10 737.0	14 594.0
Chile ^c	1 382.4	995.6	975.1	1 241.0	1 453.7	1 749.9
México ^d	2 959.2	7 010.0	7 634.0	9 790.0	10 157.0	11 137.0
Perú ^e	156.1	86.0	73.0	125.0	135.0	150.0
Venezuela	40.0	48.0	47.0	41.0	57.0	238.0
Total	10 014.5	17 626.2	20 012.1	28 283.0	30 295.7	35 125.9

^a Las cifras corresponden a cantidad neta de carbón.

^b Las cifras se refieren a carbón bituminoso.

^c Producción neta.

^d Volumen de mineral "todo uno" (antes de cualquier proceso).

^e Carbón antracito y bituminoso.

^f No incluye Perú.

1988	1989	1990	1991	1992	Country
8 518.2	8 701.4	10 886.0	11 479.3	11 479.3	Brazil
1 955.4	1 477.1	1 569.7	2 429.5	2 429.5	Guyana
-	-	-	-	-	Haiti ^b
8 166.4	10 356.1	12 055.6	12 796.3	11 367.0	Jamaica
185.0	181.3	93.9	7.2	-	Dominican Republic
3 785.8	3 891.2	3 601.0	3 457.2	3 457.2	Suriname
606.3	773.6	865.6	2 196.1	1 050.2	Venezuela
23 217.1	25 380.7	29 071.8	32 365.6	29 783.2	Total

^a Ore output.

^b Exports.

1988	1989	1990	1991	1992	Country
511.0	375.0	270.0	280.0	310.0	Argentina ^a
7 331.0	6 671.0	6 595.0	5 935.0	4 600.0	Brazil ^b
15 101.0	18 902.0	12 809.0	11 862.0	12 758.5	Colombia ^{b c}
2 485.1	2 419.0	2 744.6	2 757.5	1 929.3	Chile ^c
11 400.0	11 500.0	10 004.0	10 004.0	10 004.0	Mexico ^d
160.0	145.0	145.0	Peru ^e
1 072.0	2 129.0	2 178.0	2 696.0	2 880.0	Venezuela
38 060.1	42 141.0	34 745.6	33 534.5^f	32 481.8^f	Total

^a The figures refer to the net quantity of coal.

^b The figures refer to bituminous coal.

^c Net production.

^d Volume of "run-of-mine" coal (before any kind of processing).

^e Anthracite and bituminous coal.

^f Does not include Peru.

VIII. RECURSOS NATURALES Y PRODUCCION DE BIENES /
NATURAL RESOURCES AND PRODUCTION OF GOODS

326. PRODUCCION DE COBRE ^a

COPPER PRODUCTION ^a

(Miles de toneladas / *Thousands of tons*)

País	1970	1980	1982	1985	1986	1987
Argentina	0.5	0.2	0.3	0.4	0.3	0.4
Bolivia ^b	8.9	1.7	2.3	1.7	0.3	-
Brasil	3.8	0.4	24.4	41.0	40.2	40.3
Colombia	0.1	0.4	0.1	0.2	0.3	1.4
Cuba	0.4	3.3	2.6	3.0	3.3	3.5
Chile	691.6	1 105.5	1 255.4	1 356.4	1 401.1	1 418.1
Ecuador	0.2	0.9	0.2	0.1	-	-
México	61.0	175.4	239.1	173.0	184.6	230.6
Perú	220.2	366.7	356.3	385.0	386.1	406.4
Total	986.7	1 654.5	1 880.7	1 960.8	2 016.2	2 100.7

^a Extracción minera, contenido metálico.

^b Exportaciones.

327. PRODUCCION DE ESTAÑO ^a

TIN PRODUCTION ^a

(Toneladas / *Tons*)

País	1970	1980	1982	1985	1986	1987
Argentina	1 172.0	600.0	340.0	500.0	300.0	200.0
Bolivia ^b	30 100.0	27 500.0	26 773.0	16 100.0	10 500.0	8 100.0
Brasil	3 680.0	6 930.0	8 218.0	26 500.0	25 400.0	29 000.0
México	533.0	60.0	-	400.0	600.0	400.0
Perú	102.9	1 077.0	1 673.0	3 807.0	4 800.0	5 300.0
Total	35 587.9	36 167.0	37 004.0	47 307.0	41 600.0	43 000.0

^a Extracción minera, contenido metálico.

^b Se refiere a exportaciones de concentrado de estaño.

1988	1989	1990	1991	1992	Country
0.5	0.7	0.3	0.3	-	Argentina
0.2	0.3	0.2	0.1	0.1	Bolivia ^b
44.8	44.4	36.6	37.0	37.2	Brazil
-	-	0.3	3.3	2.2	Colombia
3.0	2.8	2.0	2.0	2.0	Cuba
1 451.0	1 609.3	1 588.4	1 814.3	1 932.7	Chile
-	-	-	-	-	Ecuador
279.4	249.3	291.3	267.0	275.1	Mexico
298.3	364.2	317.6	375.3	368.1	Peru
2 077.2	2 271.0	2 236.7	2 499.3	2 617.4	Total

^a Mining output, metal content.

^b Exports.

1988	1989	1990	1991	1992	Country
416.0	405.0	400.0	-	-	Argentina
10 541.0	15 838.0	17 300.0	16 800.0	13 800.0	Bolivia ^b
42 800.0	50 232.0	39 100.0	31 000.0	23 200.0	Brazil
300.0	200.0	-	-	-	Mexico
4 400.0	5 100.0	5 100.0	6 500.0	9 700.0	Peru
58 457.0	71 775.0	61 900.0	54 300.0	46 700.0	Total

^a Mining output, metal content.

^b Refers to exports of tin concentrates.

VIII. RECURSOS NATURALES Y PRODUCCION DE BIENES /
NATURAL RESOURCES AND PRODUCTION OF GOODS

328. PRODUCCION DE HIERRO ^a
IRON PRODUCTION ^a

(Miles de toneladas / *Thousands of tons*)

País	1970	1980	1982	1985	1986	1987
Argentina	238.8	412.0	583.0	578.0	790.0	850.0
Bolivia ^b	4.1	6.0	9.0	-	-	-
Brasil	40 233.6	100 275.0	82 511.0	114 695.0	121 622.0	125 558.0
Colombia	453.0	491.0	445.0	440.0	508.0	614.0
Chile	11 265.0	8 960.0	6 356.0	6 534.0	6 981.0	6 637.0
México	4 353.6	8 149.0	8 795.0	8 103.0	7 581.0	7 374.0
Perú	9 711.9	5 679.0	5 629.0	4 892.0	5 036.0	5 110.0
Venezuela	22 099.0	13 681.0	11 424.0	14 710.0	16 207.0	17 196.0
Total	88 359.0	137 653.0	115 752.0	149 952.0	158 725.0	163 339.0

^a Producción de mineral. Incluye mineral concentrado y sin clasificar.

^b Exportaciones.

329. PRODUCCION DE PETROLEO
PETROLEUM PRODUCTION

(Miles de m³ / *Thousands of m³*)

País	1970	1980	1982	1985	1986	1987
Argentina	22 793.2	28 566.0	28 470.0	26 675.0	25 189.0	24 857.0
Barbados	-	41.9	41.1	125.6	97.7	78.9
Bolivia ^a	1 402.2	1 383.8	1 417.9	1 151.9	1 020.0	1 095.4
Brasil	9 685.6	10 562.0	15 079.0	31 716.0	33 204.2	32 830.4
Colombia	12 725.5	7 303.7	8 229.0	10 229.9	17 600.0	22 350.4
Cuba	167.4	288.0	569.1	913.2	987.4	941.6
Chile	1 976.5	1 933.1	2 484.2	2 074.4	1 940.3	1 736.5
Ecuador	255.3	11 962.7	12 420.8	16 385.8	16 893.6	10 201.4
México ^b	29 132.0	122 822.0	159 476.0	159 263.0	147 741.0	151 857.9
Perú	4 174.4	11 343.4	11 318.1	10 935.1	10 301.2	8 221.4
Trinidad y Tabago	8 114.3	12 340.9	10 273.6	10 247.0	9 801.6	9 004.9
Venezuela	215 177.0	125 737.0	109 838.6	97 539.8	103 964.6	104 127.6
Total	305 603.4	334 284.5	359 617.4	367 256.7	368 740.6	367 303.4

^a Incluye la producción de Petróleos Y.P.F.B. y de Bolivian Gulf Oil Co.

^b Incluye crudos, condensados y líquidos de absorción.

1988	1989	1990	1991	1992	Country
1 037.0	1 017.0	992.0	865.0	910.0	Argentina
-	-	-	-	-	Bolivia ^b
138 363.0	152 425.0	145 088.0	151 500.0	150 000.0	Brazil
609.0	573.0	629.0	628.3	607.3	Colombia
7 710.0	9 030.0	7 903.0	8 692.0	7 452.0	Chile
7 985.0	8 120.0	9 209.0	8 652.0	9 138.0	Mexico
4 171.0	4 507.0	3 314.0	3 513.0	2 370.0	Peru
18 218.3	18 053.0	20 119.0	21 196.0	18 054.0	Venezuela
178 093.3	193 725.0	187 254.0	195 046.3	188 531.3	Total

^a Ore output. Includes ore concentrate and ores not elsewhere classified.

^b Exports.

1988	1989	1990	1991	1992	Country
26 123.0	26 702.0	28 060.0	28 427.0	32 481.0	Argentina
69.1	61.8	72.2	69.8	69.8	Barbados
1 116.0	1 156.4	1 213.9	1 286.6	1 218.7	Bolivia ^a
32 235.3	34 422.1	36 470.6	36 027.7	37 370.3	Brazil
21 801.9	23 463.1	25 503.1	24 692.4	24 780.0	Colombia
754.5	756.2	756.2	835.0	815.0	Cuba
1 420.2	1 281.9	1 137.9	1 033.3	862.2	Chile
17 685.6	16 287.3	16 710.5	17 529.2	18 748.6	Ecuador
145 585.6	145 844.0	148 526.2	155 263.4	152 686.2	Mexico ^b
7 566.4	7 479.5	6 660.5	6 724.1	6 695.8	Peru
8 777.1	8 669.1	8 773.4	8 361.8	7 877.5	Trinidad and Tobago
110 955.0	99 972.8	121 559.5	136 446.9	159 981.4	Venezuela
374 089.7	366 096.2	395 444.0	416 697.2	443 586.5	Total

^a Including production of YPF and Bolivian Gulf Oil Company.

^b Including crude and condensed petroleum and absorption liquids.

VIII. RECURSOS NATURALES Y PRODUCCION DE BIENES /
NATURAL RESOURCES AND PRODUCTION OF GOODS

330. PRODUCCION DE ZINC ^a
ZINC PRODUCTION ^a

(Miles de toneladas / *Thousands of tons*)

País	1970	1980	1982	1985	1986	1987
Argentina	39.0	33.7	36.7	35.7	39.5	35.6
Bolivia ^b	46.5	50.4	45.6	38.4	33.3	39.3
Brasil	11.0	70.0	86.7	85.0	93.3	93.0
Colombia	0.2	1.0	-	2.0	-	0.5
Chile	1.5	1.1	0.3	22.3	10.5	19.6
Honduras	18.6	16.0	24.6	44.0	25.4	15.4
México	266.4	238.1	242.3	292.0	278.1	271.5
Perú	299.0	530.8	564.3	582.6	597.6	612.5
Total	682.2	941.1	1 000.5	1 102.0	1 077.7	1 087.4

^a Extracción minera, contenido metálico.

^b Exportaciones.

331. PRODUCCION DE NEUMATICOS ^a
PRODUCTION OF TYRES ^a

(Miles de unidades / *Thousands of units*)

País	1970	1980	1982	1985	1986	1987
Argentina	3 937.4	5 591.6	3 783.8	4 060.8	5 125.2	5 493.6
Brasil	8 456.2	22 663.0	19 209.0	24 929.0	27 045.0	27 725.0
Colombia	931.0	1 898.2	1 508.5	1 855.9	1 851.0	1 955.0
Cuba	202.0	385.8	218.3	472.2	436.0	324.7
Chile	676.4	931.5	482.2	858.1	862.0	1 220.7
Ecuador	136.8	555.9	698.4	97.3	96.4	97.0
Jamaica	163.2	178.0	216.2	210.0	217.0	265.0
México	3 369.2	8 749.0	9 522.0	16 868.0	12 918.0	10 267.0
Perú	609.1	879.1	834.1	784.2	944.3	945.9
Venezuela	1 576.8	3 483.0	3 645.0	4 492.0	4 491.0	5 447.0
Total	20 058.1	45 315.1	40 117.5	54 627.5	53 985.9	53 740.9

^a Excluye neumáticos para bicicletas y otros velocípedos sin motor.

1988	1989	1990	1991	1992	Country
36.8	43.2	40.8	39.1	41.4	Argentina
57.0	74.8	107.9	129.8	144.9	Bolivia ^b
103.0	105.8	110.0	103.0	103.2	Brazil
0.4	0.4	0.2	0.2	0.2	Colombia
19.2	18.3	25.1	31.0	30.6	Chile
23.5	32.9	29.3	38.3	32.1	Honduras
290.6	314.7	306.7	317.1	361.2	Mexico
485.0	597.4	583.9	622.9	607.4	Peru
1 015.5	1 187.5	1 203.9	1 281.4	1 321.0	Total

^a Mining output, metal content.

^b Exports.

1988	1989	1990	1991	1992	Country
4 950.0	4 527.0	4 668.5	4 755.0	4 875.0	Argentina
29 255.0	29 215.0	29 162.0	28 926.0	30 306.0	Brazil
1 347.0	1 562.0	1 632.1	1 705.2	1 465.4	Colombia
428.1	228.0	Cuba
1 347.4	1 562.2	1 632.1	1 824.9	2 001.6	Chile
99.2	127.8	101.8	114.5	116.0	Ecuador
243.0	268.2	267.6	256.0	260.0	Jamaica
10 474.0	11 038.0	11 855.0	12 148.0	12 568.0	Mexico
867.8	710.3	741.6	680.3	571.3	Peru
5 202.0	4 176.0	3 951.0	4 787.0	4 713.0	Venezuela
54 213.5	53 414.5	Total

^a Excluding tyres for bicycles and other cycles, not motorized.

VIII. RECURSOS NATURALES Y PRODUCCION DE BIENES /
NATURAL RESOURCES AND PRODUCTION OF GOODS

332. PRODUCCION DE PASTA DE PAPEL ^a
PAPER PULP PRODUCTION ^a

(Miles de toneladas / *Thousands of tons*)

País	1970	1980	1982	1985	1986	1987
Argentina	205.8	425.3	386.9	675.7	751.5	763.2
Brasil	684.6	3 171.4	3 174.5	3 271.0	3 440.0	3 522.0
Colombia	97.0	207.0	390.0	124.0	206.0	247.0
Cuba	33.7	29.9	33.4	49.1	58.8	51.5
Chile	368.4	609.5	542.4	657.5	668.2	689.9
México	422.0	628.6	748.1	820.4	772.5	152.5
Perú	57.8	147.0	101.0	144.0	203.0	163.0
Uruguay	7.0	24.0	21.0	25.0	34.0	34.0
Venezuela	23.0	63.0	46.0	69.0	88.0	101.0
Total	1 899.3	5 305.7	5 443.3	5 835.7	6 222.0	5 724.1

^a Pasta mecánica de madera, pastas químicas y semiquímicas (bagazo, sisal, paja de trigo, etc.)

333. PRODUCCION DE PAPEL DE PERIODICO
NEWSPRINT PRODUCTION

(Miles de toneladas / *Thousands of tons*)

País	1970	1980	1982	1985	1986	1987
Argentina	3.2	98.3	94.8	196.8	223.2	220.8
Brasil	110.2	105.0	107.0	207.6	218.4	232.0
Chile	118.2	130.6	123.1	180.1	180.9	184.6
México	49.8	70.8	75.2	108.5	155.4	151.5
Total	281.4	404.7	400.1	693.0	777.9	788.9

1988	1989	1990	1991	1992	Country
720.4	692.2	739.2	654.1	709.1	<i>Argentina</i>
3 636.0	3 840.0	3 915.0	4 345.0	4 839.0	<i>Brazil</i>
225.4	234.6	243.0	251.7	153.3	<i>Colombia</i>
42.4	54.0	52.0	52.0	52.0	<i>Cuba</i>
702.9	655.7	690.8	798.0	1 075.9	<i>Chile</i>
162.8	171.7	169.3	153.0	130.6	<i>Mexico</i>
165.0	183.0	132.0	119.0	125.0	<i>Peru</i>
28.0	30.0	26.0	36.0	38.0	<i>Uruguay</i>
103.0	88.0	96.0	88.0	86.0	<i>Venezuela</i>
5 785.9	5 949.2	6 063.3	6 496.8	7 208.9	Total

^a *Mechanical wood pulp, chemical and semi-chemical wood pulp, and other chemical pulps (bagasse, sisal, wheat straw, etc.).*

1988	1989	1990	1991	1992	Country
218.4	198.0	194.0	190.0	198.0	<i>Argentina</i>
247.2	229.2	246.0	253.0	262.0	<i>Brazil</i>
193.6	175.5	170.5	172.9	166.1	<i>Chile</i>
142.5	162.2	160.2	158.6	112.6	<i>Mexico</i>
801.7	764.9	770.7	774.5	738.7	Total

VIII. RECURSOS NATURALES Y PRODUCCION DE BIENES /
NATURAL RESOURCES AND PRODUCTION OF GOODS

334. PRODUCCION DE SODA CAUSTICA
CAUSTIC SODA PRODUCTION

(Miles de toneladas / *Thousands of tons*)

País	1970	1980	1982	1985	1986	1987
Argentina	94.8	107.8	119.9	144.6	153.4	207.7
Brasil	147.0	691.0	760.0	886.0	988.0	954.0
Colombia	42.1	20.4	15.6	20.2	19.1	19.5
Cuba	3.6	3.5	11.2	14.1	21.4	18.2
Chile	2.0	44.5	35.0	46.9	39.7	44.7
México	165.8	223.9	364.5	363.0	381.7	330.5
Perú	88.9	74.3
Venezuela	9.7	22.0	30.0	30.0	33.5	37.6
Total	465.0	1 113.1	1 336.2	1 504.8	1 725.7	1 686.5

335. PRODUCCION DE TELEVISORES
PRODUCTION OF TELEVISION RECEIVERS

(Miles de unidades / *Thousands of units*)

País	1970	1980	1982	1985	1986	1987
Argentina	193.6	454.3	447.8	599.3	801.0	695.2
Brasil	725.7	3 254.0	2 184.0	2 187.0	3 034.0	2 902.0
Colombia	45.0	102.6	18.2	97.7	81.8	112.0
Cuba	-	40.3	50.4	94.1	102.1	55.5
Chile	123.0	69.0	35.0	27.5	33.9	35.2
Ecuador	2.0	36.0	24.0	16.6	34.0	44.0
México	430.6	964.0	781.3	588.5	630.0	609.0
Perú	34.3	75.1	80.4	79.5	125.3	197.2
Trinidad y Tabago	7.9	12.8	18.2	21.5	15.4	10.4
Total	1 562.1	5 008.1	3 639.3	3 711.7	4 857.5	4 660.5

1988	1989	1990	1991	1992	Country
231.0	217.8	211.9	200.5	155.9	<i>Argentina</i>
1 007.0	1 067.0	1 092.0	1 016.4	1 150.0	<i>Brazil</i>
20.8	18.1	20.3	21.5	57.0	<i>Colombia</i>
19.7	16.2	17.5	17.9	...	<i>Cuba</i>
46.0	46.0	46.0	53.2	48.0	<i>Chile</i>
320.2	348.8	380.3	293.2	348.4	<i>Mexico</i>
81.2	67.0	60.3	50.7	30.4	<i>Peru</i>
38.0	43.4	35.0	28.0	53.8	<i>Venezuela</i>
1 763.9	1 824.3	1 863.3	1 681.4	...	Total

1988	1989	1990	1991	1992	Country
650.0	674.0	281.0	365.0	382.0	<i>Argentina</i>
2 722.0	2 920.0	3 196.0	2 990.0	2 654.0	<i>Brazil</i>
135.0	79.3	85.0	82.0	94.3	<i>Colombia</i>
65.1	70.5	<i>Cuba</i>
42.0	24.0	-	-	-	<i>Chile</i>
44.8	37.7	12.6	65.4	72.0	<i>Ecuador</i>
697.2	535.9	633.2	489.9	435.2	<i>Mexico</i>
72.5	55.0	71.2	<i>Peru</i>
6.2	2.0	7.4	13.0	16.3	<i>Trinidad and Tobago</i>
4 434.8	4 398.4	Total

VIII. RECURSOS NATURALES Y PRODUCCION DE BIENES /
 NATURAL RESOURCES AND PRODUCTION OF GOODS

336. PRODUCCION DE CEMENTO
CEMENT PRODUCTION

(Miles de toneladas / *Thousands of tons*)

País	1970	1980	1982	1985	1986	1987
Argentina ^a	4 769.6	6 954.4	5 674.7	4 693.2	5 557.6	6 302.1
Barbados	144.0	204.0	144.0
Bolivia	116.2	318.2	324.9	241.1	293.8	358.4
Brasil ^b	9 002.3	27 194.0	25 440.0	20 547.3	25 260.0	25 476.0
Colombia	2 757.0	4 355.8	4 720.8	5 308.0	5 916.0	5 898.1
Costa Rica	187.0	554.0	424.0	350.0	306.0	285.0
Cuba	742.0	2 830.8	3 163.0	3 182.3	3 305.2	3 535.3
Chile	1 349.0	1 583.0	1 131.5	1 429.5	1 440.5	1 500.3
Ecuador	450.6	868.0	1 282.5	1 501.6	2 137.9	2 618.0
El Salvador	161.7	502.6	428.6	450.0	460.0	480.0
Guatemala	228.0	569.0	513.0	632.8	804.8	582.2
Haití	64.9	243.0	206.8	272.5	252.0	252.0
Honduras	161.2	283.5	317.6	347.5	360.0	375.3
Jamaica	456.7	144.0	211.4	236.1	239.9	307.8
México	7 259.2	16 398.0	19 343.0	19 825.0	19 825.0	23 216.1
Nicaragua	98.0	154.0	180.0	245.4	284.3	265.0
Panamá	181.0	565.0	350.0	305.0	336.0	349.0
Paraguay	62.9	176.7	111.2	45.6	178.7	269.2
Perú	1 167.0	2 770.0	2 488.9	1 757.3	2 205.0	2 584.0
República Dominicana	492.5	928.0	955.0	997.1	939.5	1 212.3
Trinidad y Tabago	266.3	186.2	189.2	328.5	337.5	326.1
Uruguay	496.7	700.5	549.9	305.6	321.4	400.8
Venezuela	2 644.0	4 843.5	5 432.0	5 121.0	5 875.0	5 989.0
Total	33 113.8	73 122.2	73 438.0	68 266.4	76 840.1	82 726.0

^a Incluye cemento Portland (blanco y natural).

^b Incluye cemento Portland (blanco, alto horno y puzolánico).

1988	1989	1990	1991	1992	Country
5 749.3	4 197.4	3 399.7	3 611.6	4 399.1	<i>Argentina</i> ^a
180.0	228.0	216.0	216.0	216.0	<i>Barbados</i>
463.8	513.1	537.7	587.1	646.5	<i>Bolivia</i>
25 332.0	26 508.0	25 848.0	27 492.0	23 902.0	<i>Brazil</i> ^b
6 316.3	6 643.5	6 365.1	6 389.3	6 786.2	<i>Colombia</i>
309.2	315.0	<i>Costa Rica</i>
3 565.8	3 758.8	3 695.5	<i>Cuba</i>
1 885.1	2 010.3	2 115.2	2 250.8	2 660.3	<i>Chile</i>
2 125.9	1 985.3	2 098.2	2 183.2	2 230.0	<i>Ecuador</i>
455.0	447.0	443.5	693.0	759.7	<i>El Salvador</i>
595.0	591.0	610.6	623.0	617.0	<i>Guatemala</i>
245.0	236.0	180.0	211.0	218.0	<i>Haiti</i>
268.3	321.4	326.0	402.0	390.0	<i>Honduras</i>
375.6	444.4	445.5	396.8	473.6	<i>Jamaica</i>
23 305.9	24 044.4	24 289.0	24 784.6	26 641.4	<i>Mexico</i>
256.0	225.2	<i>Nicaragua</i>
349.0	355.0	<i>Panama</i>
255.6	336.3	343.7	449.0	389.0	<i>Paraguay</i>
2 514.3	2 104.6	2 185.0	2 138.6	2 056.4	<i>Peru</i>
1 222.2	1 269.3	1 122.5	1 239.1	1 364.9	<i>Dominican Republic</i>
359.8	384.3	437.9	485.6	482.0	<i>Trinidad and Tobago</i>
434.4	465.0	452.2	436.4	535.1	<i>Uruguay</i>
6 198.0	5 269.0	5 996.0	6 336.0	6 585.0	<i>Venezuela</i>
82 761.5	82 652.3	Total

^a Including Portland cement (white and natural).

^b Including Portland cement (white, blast furnace and hydraulic).

VIII. RECURSOS NATURALES Y PRODUCCION DE BIENES /
NATURAL RESOURCES AND PRODUCTION OF GOODS

337. PRODUCCION DE GASOLINA
GASOLINE PRODUCTION

(Miles de m³ / *Thousands of m³*)

País	1970	1980	1982	1985	1986	1987
Argentina ^a	5 325.3	7 162.0	7 045.9	6 235.8	6 380.0	6 139.4
Barbados	43.0	55.1	56.4	58.9	63.8	67.2
Bolivia	297.1	548.9	512.6	463.1	462.5	514.6
Brasil	9 550.2	11 369.5	11 859.2	11 406.6	11 793.6	12 101.5
Colombia	2 721.5	3 807.9	3 975.0	4 309.8	4 828.8	5 426.6
Cuba	1 007.9	1 090.9	1 144.2	1 287.9	1 323.0	1 297.7
Chile ^b	1 587.2	1 338.0	1 153.6	1 311.3	1 237.8	1 379.7
Ecuador ^c	423.9	1 316.6	1 228.3	1 154.8	1 312.7	1 044.5
Jamaica	359.1	229.7	235.8	155.5	131.4	107.7
México	8 007.0	20 776.0	19 960.0	21 245.0	19 215.0	20 229.7
Perú ^d	1 508.6	2 036.2	2 077.6	1 688.9	1 860.1	1 852.3
Trinidad y Tabago ^e	3 315.9	2 904.5	2 212.3	1 394.8	1 763.7	1 718.0
Uruguay ^e	345.3	295.0	290.0	228.4	246.3	251.4
Venezuela ^f	10 391.0	10 172.4	12 360.5	15 521.2	16 612.4	17 835.8
Total	44 883.0	63 102.7	64 111.4	66 462.0	67 231.1	69 966.1

^a Motonafta.

^b Excluye el consumo interno de la Empresa Nacional de Petróleo (ENAP).

^c Comprende gasolina de 63 y 80 octanos.

^d Excluye gasolina de aviación.

^e Incluye gasolina de aviación.

^f Incluye motonafta.

1988	1989	1990	1991	1992	Country
6 219.6	7 040.3	5 402.5	6 200.0	6 775.0	Argentina ^a
71.6	77.0	81.1	79.7	82.0	Barbados
519.3	557.1	542.8	618.0	694.6	Bolivia
12 417.1	12 314.0	12 867.0	12 580.5	13 145.5	Brazil
5 187.1	5 211.8	5 308.9	5 761.5	5 834.5	Colombia
1 367.4	1 386.1	1 277.0	1 283.8	...	Cuba
1 546.5	1 985.5	1 967.3	1 981.9	2 026.1	Chile ^b
1 639.0	1 593.7	1 584.6	1 378.5	1 311.2	Ecuador ^c
125.9	166.4	192.3	156.8	97.3	Jamaica
21 315.0	21 210.0	25 483.9	27 446.9	26 548.4	Mexico
1 890.9	1 704.8	1 565.8	1 536.3	1 585.0	Peru ^d
1 430.0	1 044.7	1 163.2	1 142.9	901.8	Trinidad and Tobago ^e
263.2	275.2	281.3	358.4	286.8	Uruguay ^e
18 023.0	19 132.4	19 490.5	18 090.5	18 350.0	Venezuela ^f
72 015.6	73 699.0	77 208.2	78 615.7	...	Total

^a Naphtha.

^b Excluding internal consumption by the National Petroleum Company (ENAP).

^c Includes 63- and 80- octane gasoline.

^d Does not include aviation gasoline.

^e Including aviation gasoline.

^f Including naphtha.

VIII. RECURSOS NATURALES Y PRODUCCION DE BIENES /
NATURAL RESOURCES AND PRODUCTION OF GOODS

338. PRODUCCION DE AUTOMOTORES PARA PASAJEROS
PRODUCTION OF PASSENGER MOTOR VEHICLES

(Miles de unidades / *Thousands of units*)

País	1970	1980	1982	1985	1986	1987
Argentina ^{a b}	169.0	227.5	110.1	119.7	150.4	165.3
Brasil ^{b c}	255.5	651.9	686.4	753.6	816.0	683.5
Colombia ^c	4.8	32.3	26.5	33.2	35.6	42.8
Chile ^{c d}	20.7	25.2	7.9	4.6	1.7	2.5
México ^{c d}	136.5	316.0	324.1	285.6	198.0	278.2
Perú ^d	10.3	10.7	15.7	5.9	7.1	4.7
Trinidad y Tabago ^d	5.4	10.2	15.0	12.5	11.0	5.2
Venezuela ^{c d}	48.0	92.0	93.9	72.0	94.4	73.5
Total	650.2	1 365.8	1 279.6	1 287.1	1 314.2	1 255.7

^a De turismo, rurales y jeeps.

^b Incluye montaje de vehículos automotores.

^c Vehículos automotores con capacidad inferior a nueve personas sentadas.

^d Montaje de vehículos automotores.

339. PRODUCCION DE AUTOMOTORES COMERCIALES
PRODUCTION OF COMMERCIAL VEHICLES

(Miles de unidades / *Thousands of units*)

País	1970	1980	1982	1985	1986	1987
Argentina ^a	49.6	54.3	23.9	21.2	26.9	31.6
Brasil ^{a b}	161.0	520.7	154.0	201.0	244.0	234.5
Colombia ^{c d}	14.8	10.6	9.1	5.9	8.1	8.8
Cuba	0.3	2.4	2.0	3.3	3.0	2.8
Chile ^{c d}	3.9	4.1	2.3	3.5	3.1	4.8
México ^a	54.0	110.4	80.4	142.8	96.0	113.4
Perú ^{c d}	4.2	7.4	5.9	3.1	5.6	8.3
Trinidad y Tabago ^{c d}	0.9	1.7	2.3	3.2	-	0.9
Venezuela ^{c d}	20.0	61.0	61.0	44.2	49.2	40.8
Total	308.7	772.6	340.9	428.2	435.9	445.9

^a Fabricación y montaje.

^b Incluye furgones, camionetas, camiones y chasis para camiones, colectivos, omnibuses y otros tipos (coches, ambulancias, remolques, etc.).

^c Incluye camiones pesados, medianos y livianos, omnibuses y camionetas de carga.

^d Incluye montaje de vehículos automotores.

1988	1989	1990	1991	1992	Country
155.9	121.6	95.0	133.0	251.9	Argentina ^{a b}
782.4	730.6	663.5	705.5	816.1	Brazil ^{b c}
47.3	40.2	35.2	35.3	40.2	Colombia ^c
4.5	6.8	3.0	3.4	4.6	Chile ^{c d}
345.2	448.4	611.1	730.4	798.1	Mexico ^{c d}
2.3	0.9	0.6	0.4	-	Peru ^d
3.8	1.7	1.2	4.4	3.5	Trinidad and Tobago ^d
68.2	16.0	23.5	34.9	42.1	Venezuela ^{c d}
1 409.6	1 366.2	1 433.1	1 647.3	1 956.5	Total

^a Passenger cars, station wagons and jeeps.

^b Including assembly of motor vehicles.

^c Motor vehicles with a seating capacity of less than nine.

^d Assembly of motor vehicles.

1988	1989	1990	1991	1992	Country
8.3	6.3	4.7	5.9	10.1	Argentina ^a
244.4	283.5	251.6	254.7	254.9	Brazil ^{a b}
13.8	13.6	13.9	8.9	10.1	Colombia ^{c d}
3.0	2.9	Cuba
6.0	9.6	8.0	9.4	14.3	Chile ^{c d}
148.4	189.9	207.0	250.4	283.4	Mexico ^a
4.5	2.8	2.8	1.9	0.6	Peru ^c
0.6	0.4	1.1	1.7	1.7	Trinidad and Tobago ^{c d}
47.1	11.4	12.3	24.5	31.0	Venezuela ^{c d}
476.1	520.4	Total

^a Manufacture and assembly.

^b Including vans, pick-up trucks, trucks and chassis for trucks, collective taxis, buses and other types (cars, ambulances, trailers, etc.).

^c Including heavy, medium and light trucks, buses and pick-up trucks.

^d Including assembly of motor vehicles.

VII. RECURSOS NATURALES Y PRODUCCION DE BIENES /
NATURAL RESOURCES AND PRODUCTION OF GOODS

340. PRODUCCION DE FERTILIZANTES ^a
PRODUCTION OF FERTILIZERS ^a

(Miles de toneladas / Thousands of tons)

País	1970	1980	1982	1984	1985	1986
Argentina	35.3	30.9	29.1	28.0	29.9	45.0
Brasil	224.9	1 966.8	1 512.0	2 088.7	1 979.9	2 226.2
Colombia	87.9	87.6	78.8	100.4	80.7	106.1
Costa Rica	12.0	40.0	46.0	40.5	27.0	32.0
Cuba	4.5	117.1	100.2	185.3	194.6	181.3
Chile	142.2	124.1	112.5	139.6	116.7	127.7
Ecuador	5.5	9.1	12.5	0.3	-	-
El Salvador	10.0	-	-	-	-	-
Guatemala	-	17.1	23.0	19.0	20.0	20.0
México	580.0	940.5	1 319.6	1 420.2	1 572.5	1 489.5
Perú	26.2	77.7	76.8	20.0	14.4	93.8
Trinidad y Tabago	100.0	41.0	29.9	66.9	156.9	225.5
Uruguay	27.0	30.1	17.0	10.0	14.0	20.5
Venezuela	17.7	168.1	247.2	308.4	333.9	387.2
Total	1 273.2	3 650.1	3 604.6	4 427.3	4 540.5	4 954.8

^a Los datos se refieren al período comprendido entre julio del año indicado y junio del año siguiente.

341. PRODUCCION DE ALAMBRON ^{a b}
PRODUCTION OF WIRE ROD ^{a b}

(Miles de toneladas / Thousands of tons)

País	1970	1980	1982	1985	1986	1987
Argentina	265.5	291.5	319.1	476.6	467.0	448.8
Brasil	509.7	1 523.1	1 393.9	1 834.9	2 210.0	2 100.6
Colombia	60.8	32.6	64.0	144.0	118.0	131.0
Chile	48.2	62.0	21.8	27.0	19.0	42.8
Cuba	...	9.5	68.5	50.6	113.0	114.9
Ecuador	-	-	7.0	4.9	10.0	-
México	295.1	598.3	711.0	810.9	792.5	788.1
Panamá ^c	-	30.4	5.2	12.6	14.5	13.9
Perú	7.9	31.6	16.5	28.7	40.0	57.6
Trinidad y Tabago	-	-	118.2	102.9	217.1	288.9
Uruguay	-	-	0.5	7.4	13.0	12.4
Venezuela	57.1	172.7	157.6	381.6	404.0	430.8
Total	1 244.3	2 751.7	2 883.3	3 882.1	4 418.1	4 429.8

^a Sólo laminados en caliente.

^b Comprende barras entregadas en rollos o bobinas, con exclusión de barras para concreto y barras rectas.

^c Incluye Centroamérica.

1987	1988	1989	1990	1991	Country
43.4	51.0	50.0	41.0	45.0	Argentina
2 255.0	2 117.7	1 967.3	1 896.0	1 945.0	Brazil
121.9	126.5	135.0	140.0	128.0	Colombia
30.0	27.7	24.0	30.0	39.0	Costa Rica
174.4	156.7	160.8	147.0	127.0	Cuba
129.1	134.0	134.0	131.0	124.0	Chile
-	-	-	-	-	Ecuador
4.2	7.8	5.6	11.0	9.0	El Salvador
12.4	14.0	14.0	14.0	15.0	Guatemala
1 707.7	1 724.4	1 945.0	1 742.0	1 942.0	Mexico
70.0	82.6	40.0	37.0	23.0	Peru
217.7	248.0	223.4	232.0	241.0	Trinidad and Tobago
25.0	15.5	8.6	12.0	17.0	Uruguay
449.8	394.0	420.0	394.0	420.0	Venezuela
5 240.6	5 099.9	5 127.7	4 827.0	5 075.0	Total

^a The data refer to the period from July of the year indicated to June of the following year.

1988	1989	1990	1991	1992	Country
458.5	435.2	440.0	244.8	250.0	Argentina
2 239.5	2 195.4	2 136.4	2 089.0	2 408.0	Brazil
123.0	128.1	134.5	216.5	234.4	Colombia
48.5	52.0	54.0	32.6	77.9	Chile
45.2	52.3	83.1	14.4	15.8	Cuba
9.8	7.3	9.5	0.5	0.5	Ecuador
700.0	701.0	715.0	929.0	885.0	Mexico
15.0	14.0	14.5	16.8	18.3	Panama ^c
34.4	19.8	25.0	24.4	18.3	Peru
275.0	268.1	270.0	400.0	483.0	Trinidad and Tobago
11.9	11.3	11.8	8.9	10.5	Uruguay
371.0	385.0	386.3	342.1	366.1	Venezuela
4 331.8	4 269.5	4 280.1	4 319.0	4 767.8	Total

^a Hot-rolled products only.

^b Including bars delivered in rolls or coils, but excluding reinforcing rods and straight bars.

^c Including Central America.

VIII. RECURSOS NATURALES Y PRODUCCION DE BIENES /
 NATURAL RESOURCES AND PRODUCTION OF GOODS

342. PRODUCCION DE ARRABIO
PRODUCTION OF PIG IRON

(Miles de toneladas / Thousands of tons)

País	1970	1980	1982	1985	1986	1987
Argentina	815.2	1 035.3	1 017.1	1 309.6	1 624.9	1 751.9
Brasil	4 205.2	12 685.4	10 827.3	18 960.5	20 352.8	20 944.3
Colombia	229.3	278.7	207.0	233.9	317.2	326.2
Chile	481.0	648.4	453.3	579.8	591.2	616.8
México	1 645.1	3 638.7	3 598.0	3 594.9	3 737.5	3 711.7
Paraguay	-	-	-	-	-	50.3
Perú	85.6	261.9	161.1	162.6	216.4	184.7
Venezuela	509.7	197.7	201.6	440.9	493.0	473.4
Total	7 971.1	18 746.1	16 465.4	25 282.2	27 333.0	28 059.3

343. PRODUCCION DE ACERO
STEEL PRODUCTION

(Miles de toneladas / Thousands of tons)

País	1970	1980	1982	1985	1986	1987
Argentina	1 823.4	2 684.9	2 912.7	2 940.6	3 235.0	3 630.7
Brasil	5 390.4	15 337.3	12 995.2	20 455.6	21 233.0	24 657.0
Colombia	238.7	420.2	421.8	525.4	632.0	691.0
Cuba	140.0	291.5	290.2	401.4	411.5	401.5
Chile	547.2	703.8	491.6	681.1	706.0	719.4
México	3 881.2	7 156.1	7 055.7	7 271.0	7 170.0	7 566.0
Panamá ^a	7.9	138.8	248.5	266.0	460.0	491.4
Perú	94.4	446.7	272.6	413.6	486.0	503.0
Uruguay	16.2	17.6	28.0	39.0	31.0	30.3
Venezuela	926.6	1 975.4	2 225.5	3 060.4	3 402.0	3 721.5
Total	13 066.0	29 172.3	26 941.8	36 054.1	37 766.5	42 411.8

^a Incluye Centroamérica y Trinidad y Tabago.

1988	1989	1990	1991	1992	Country
1 595.7	2 061.6	1 932.5	1 305.3	970.8	<i>Argentina</i>
23 454.3	24 363.0	21 141.0	22 695.0	23 152.0	<i>Brazil</i>
309.0	297.3	322.9	305.4	295.8	<i>Colombia</i>
776.0	678.6	675.4	703.4	873.0	<i>Chile</i>
3 678.2	3 229.9	3 664.7	2 962.3	3 404.3	<i>Mexico</i>
62.7	61.4	53.9	67.6	92.1	<i>Paraguay</i>
165.7	208.7	92.8	207.2	143.8	<i>Peru</i>
484.8	454.6	314.3	-	-	<i>Venezuela</i>
30 526.4	31 355.1	28 197.5	28 246.2	28 931.8	Total

1988	1989	1990	1991	1992	Country
3 661.7	3 908.8	3 610.0	2 971.7	2 660.6	<i>Argentina</i>
25 055.0	20 567.0	22 617.0	22 617.0	23 894.2	<i>Brazil</i>
776.7	711.4	701.0	651.9	689.0	<i>Colombia</i>
320.5	314.2	254.9	180.1	161.5	<i>Cuba</i>
903.8	799.7	771.3	807.0	994.4	<i>Chile</i>
7 853.5	7 850.9	8 705.5	7 963.7	8 435.5	<i>Mexico</i>
479.1	348.7	438.9	831.4	605.6	<i>Panama</i> ^a
495.8	363.8	283.8	403.7	338.3	<i>Peru</i>
28.7	37.2	35.0	41.2	53.3	<i>Uruguay</i>
3 676.6	3 195.6	3 176.9	3 304.3	3 439.6	<i>Venezuela</i>
43 251.4	38 097.3	40 594.3	39 772.0	41 272.0	Total

^a Including Central America and Trinidad and Tobago.

VIII. RECURSOS NATURALES Y PRODUCCION DE BIENES /
 NATURAL RESOURCES AND PRODUCTION OF GOODS

344. PRODUCCION DE LAMINADOS PLANOS ^a
PRODUCTION OF FLAT ROLLED PRODUCTS ^a

(Miles de toneladas / Thousands of tons)

País	1970	1980	1982	1985	1986	1987
Argentina	933.2	1 385.9	1 252.1	693.2	1 092.0	1 262.4
Brasil	2 062.6	6 910.5	6 153.8	8 798.0	9 187.0	9 334.5
Colombia	47.6	13.1	19.7	39.8	41.8	36.9
Chile	250.0	272.5	128.7	261.5	303.0	306.0
México	1 420.5	2 937.1	2 532.5	2 640.1	2 257.0	2 342.4
Perú	-	96.0	59.4	92.0	318.0	119.5
Venezuela	-	767.4	830.9	1 228.9	1 486.0	1 656.7
Total	4 713.9	12 382.5	10 977.1	13 753.5	14 684.8	15 058.4

^a Comprende planchas y láminas y hojalata.

345. PRODUCCION DE LAMINADOS NO PLANOS ^a
PRODUCTION OF NON-FLAT ROLLED PRODUCTS ^a

(Miles de toneladas / Thousands of tons)

País	1970	1980	1982	1985	1986	1987
Argentina	1 164.0	1 153.9	1 169.7	928.3	1 046.0	1 165.4
Brasil	2 219.8	5 074.4	4 465.8	6 812.0	7 482.0	8 399.8
Colombia	265.7	306.2	313.0	427.4	470.0	547.3
Chile	186.1	243.3	104.5	257.6	185.0	239.3
Ecuador	26.9	115.7	146.0	133.1	171.0	172.4
México	1 444.3	2 932.7	2 974.8	2 972.1	3 016.0	3 181.2
Panamá ^b	38.2	220.7	148.6	167.6	215.3	262.2
Perú	71.7	192.7	165.3	180.6	260.0	276.6
Trinidad y Tabago	-	-	118.2	102.9	217.0	288.9
Uruguay	20.4	51.2	36.1	31.1	34.0	42.2
Venezuela	514.8	840.6	800.0	1 060.5	1 205.0	1 323.9
Total	5 951.9	11 131.4	10 442.0	13 073.2	14 301.3	15 899.2

^a Comprende barras y perfiles livianos, alambión, rieles y perfiles pesados.

^b Incluye Centroamérica.

1988	1989	1990	1991	1992	Country
1 384.4	1 401.7	1 379.9	1 217.1	887.2	Argentina
9 265.3	9 796.5	8 765.2	9 407.3	10 049.2	Brazil
43.4	38.0	49.2	34.0	31.0	Colombia
402.3	363.4	249.4	254.8	376.8	Chile
2 543.9	2 580.2	2 684.7	2 551.1	2 658.6	Mexico
112.3	54.8	41.7	30.5	35.4	Peru
1 653.3	1 547.3	1 569.1	1 555.6	1 629.1	Venezuela
15 404.9	15 781.9	14 739.2	15 050.4	15 667.3	Total

^a Including plates and sheets, and tinplate.

1988	1989	1990	1991	1992	Country
1 189.8	1 081.4	878.7	683.3	856.0	Argentina
8 545.0	6 472.0	5 720.9	5 252.9	5 557.9	Brazil
552.8	559.9	541.9	546.6	608.4	Colombia
275.5	283.4	341.9	333.8	398.9	Chile
170.0	177.9	165.7	196.1	189.9	Ecuador
3 145.6	3 017.6	3 446.2	3 101.1	3 301.9	Mexico
232.9	290.1	261.8	244.8	350.5	Panama ^b
277.3	169.3	200.7	220.9	206.1	Peru
252.8	233.5	277.0	370.1	482.7	Trinidad and Tobago
38.1	36.6	33.4	39.2	43.6	Uruguay
1 233.8	1 071.0	1 116.7	1 005.8	1 107.9	Venezuela
15 913.6	13 392.7	12 984.9	11 994.6	13 103.8	Total

^a Includes bars and light sections, wire rod, rails and heavy sections.

^b Includes Central America.

VIII. RECURSOS NATURALES Y PRODUCCION DE BIENES /
NATURAL RESOURCES AND PRODUCTION OF GOODS

346. PRODUCCION DE ENERGIA ELECTRICA
PRODUCTION OF ELECTRICITY

(Millones de kilovatios hora (GWh) / *Millions of kilowatt hours (GWH)*)

País	1970	1980	1982	1984	1985	1986
Antigua y Barbuda	30	60	66	76	77	86
Argentina	21 727	39 676	39 804	44 914	45 265	48 984
Bahamas	489	853	814	866	854	960
Barbados	146	332	346	383	390	390
Barbados	23	54	57	67	71	74
Bolivia	787	1 564	1 677	1 511	1 510	1 515
Brasil	45 460	139 485	151 999	178 532	192 731	201 353
Colombia	8 650	22 935	25 605	29 888	30 268	33 564
Costa Rica	1 028	2 226	2 457	3 069	2 826	2 949
Cuba	4 889	9 990	11 071	12 292	12 199	13 176
Chile	7 550	11 751	11 872	13 498	14 040	14 820
Domínica	9	11	11	18	22	23
Ecuador	949	3 352	4 118	4 207	4 806	5 301
El Salvador	671	1 543	1 489	1 684	1 785	1 762
Granada	15	25	25	25	25	25
Guatemala	759	1 617	1 623	1 690	1 755	1 823
Guyana	323	419	354	400	390	390
Haití	118	315	360	375	411	438
Honduras	315	928	1 090	1 060	1 065	1 075
Jamaica	1 542	2 195	2 252	2 371	2 286	2 370
México	28 707	66 954	80 589	86 971	93 405	97 117
Nicaragua	627	1 068	1 054	973	1 059	1 063
Panamá	956	1 957	2 238	2 272	2 450	2 689
Paraguay	218	776	681	920	1 260	1 643
Perú	5 529	9 805	11 350	11 717	12 115	12 941
República Dominicana	1 003	3 317	3 206	4 009	4 229	4 614
Saint Kitts y Nevis	35	35	35	35
Santa Lucía	18	58	61	68	73	75
San Vicente y las Granadinas	12	27	30	30	30	40
Suriname	1 322	1 577	1 332	1 250	1 300	1 325
Trinidad y Tabago	1 202	2 056	2 683	2 998	3 018	3 297
Uruguay	2 200	3 355	6 156	3 801	6 602	7 429
Venezuela	12 708	35 932	39 964	44 330	47 997	51 093
Total ^a	149 982	366 213	406 469	456 300	486 349	514 439

^a El total excluye aquellos países sobre los cuales no existe información.

1987	1988	1989	1990	1991	Country
91	92	94	95	95	<i>Antigua and Barbuda</i>
52 165	53 062	50 837	50 907	54 048	<i>Argentina</i>
907	910	925	950	965	<i>Bahamas</i>
426	450	441	468	527	<i>Barbados</i>
80	90	95	105	105	<i>Belize</i>
1 520	1 883	2 009	2 133	2 150	<i>Bolivia</i>
202 349	214 951	221 731	222 821	234 366	<i>Brazil</i>
31 103	33 201	34 602	35 396	36 661	<i>Colombia</i>
3 133	3 193	3 408	3 609	3 872	<i>Costa Rica</i>
13 594	14 542	15 240	16 245	16 255	<i>Cuba</i>
15 636	16 914	17 810	18 372	19 961	<i>Chile</i>
27	29	30	30	31	<i>Dominica</i>
5 353	5 603	5 736	6 327	6 952	<i>Ecuador</i>
1 976	2 043	2 098	2 296	2 300	<i>El Salvador</i>
25	26	47	51	52	<i>Grenada</i>
1 966	2 160	2 319	2 325	2 330	<i>Guatemala</i>
215	218	220	220	225	<i>Guyana</i>
445	470	470	475	475	<i>Haiti</i>
1 085	1 090	1 095	1 105	1 105	<i>Honduras</i>
2 519	2 502	2 728	2 730	2 735	<i>Jamaica</i>
104 791	109 861	118 102	122 448	126 375	<i>Mexico</i>
1 063	1 068	1 073	1 038	1 043	<i>Nicaragua</i>
2 902	2 638	2 657	2 769	2 907	<i>Panama</i>
1 738	20 078	24 457	27 490	29 780	<i>Paraguay</i>
13 785	13 544	13 358	13 817	14 828	<i>Peru</i>
5 296	5 244	5 300	5 325	5 330	<i>Dominican Republic</i>
36	37	37	37	40	<i>Saint Kitts and Nevis</i>
80	104	104	104	105	<i>Saint Lucia</i>
43	47	48	50	51	<i>Saint Vincent and the Grenadines</i>
729	918	1 370	1 504	1 400	<i>Suriname</i>
3 479	3 470	3 475	3 480	3 640	<i>Trinidad and Tobago</i>
7 578	6 998	5 749	7 443	7 017	<i>Uruguay</i>
54 706	57 773	59 328	55 750	57 150	<i>Venezuela</i>
530 841	575 209	596 993	607 915	634 876	Total^a

^a The total does not include those countries for which information was not available.

VII. RECURSOS NATURALES Y PRODUCCION DE BIENES /
NATURAL RESOURCES AND PRODUCTION OF GOODS

347. PRODUCCION DE ENERGIA ELECTRICA POR TIPOS DE CENTRAL
PRODUCTION OF ELECTRICITY BY TYPE OF PLANT

(Millones de kilowatios hora (GWh) / Millions of kilowatt hours (GWH))

País	Total			Hidroeléctrica Hydroelectric		
	1970	1980	1991	1970	1980	1991
Antigua y Barbuda	30	60	95	-	-	-
Argentina	21 727	39 676	54 048	1 555	15 148	16 431
Bahamas	489	853	965	-	-	-
Barbados	146	332	527	-	-	-
Barbados	23	54	105	-	-	-
Bolivia	787	1 564	2 150	641	1 080	1 265
Brasil	45 460	139 485	234 366	39 863	128 907	6 217 782
Colombia	8 650	22 935	36 661	6 112	16 717	27 726
Costa Rica	1 028	2 226	3 872	940	2 127	3 647
Cuba	4 889	9 990	16 255	91	97	85
Chile	7 550	11 751	19 961	4 307	7 343	10 235
Dominica	9	11	31	7	9	16
Ecuador	949	3 352	6 952	405	887	5 061
El Salvador	671	1 543	2 300	474	1 078	1 675
Granada	15	25	52	-	-	-
Guatemala	759	1 617	2 330	328	278	2 090
Guyana	323	419	225	-	5	5
Haití	118	315	475	-	220	325
Honduras	315	928	1 105	196	783	885
Jamaica	1 542	2 195	2 735	122	120	130
México	28 707	66 954	126 375	15 005	16 910	24 300
Nicaragua	627	1 068	1 043	320	511	263
Panamá	956	1 957	2 907	82	963	2 036
Paraguay	218	776	29 780	154	676	29 776
Perú	5 529	9 805	14 828	3 821	7 622	11 325
República Dominicana	1 003	3 317	5 330	85	578	850
Saint Kitts y Nevis	-	-	40	-	-	-
Santa Lucía	18	58	105	-	-	-
San Vicente y las Granadinas	12	27	51	10	17	39
Suriname	1 322	1 577	1 400	100	892	1 115
Trinidad y Tabago	1 202	2 056	3 640	-	-	-
Uruguay	2 200	3 355	7 017	1 242	2 273	6 112
Venezuela	12 708	35 932	57 150	4 104	14 337	34 300
Total	149 982	366 213	634 876	79 964	219 578	397 474

Geotérmica <i>Geothermal</i>			Nuclear <i>Nuclear</i>			Térmica convencional <i>Thermal conventional plant</i>			Country
1970	1980	1991	1970	1980	1991	1970	1980	1991	
-	-	-	-	-	-	30	60	95	<i>Antigua and Barbuda</i>
-	-	-	-	2 340	7 771	20 172	22 188	29 846	<i>Argentina</i>
-	-	-	-	-	-	489	853	965	<i>Bahamas</i>
-	-	-	-	-	-	146	332	527	<i>Barbados</i>
-	-	-	-	-	-	23	54	105	<i>Belize</i>
-	-	-	-	-	-	146	484	885	<i>Bolivia</i>
-	-	-	-	-	1 442	5 597	10 578	15 142	<i>Brazil</i>
-	-	-	-	-	-	2 538	6 218	8 935	<i>Colombia</i>
-	-	-	-	-	-	88	99	225	<i>Costa Rica</i>
-	-	-	-	-	-	4 798	9 893	16 170	<i>Cuba</i>
-	-	-	-	-	-	3 243	4 408	9 726	<i>Chile</i>
-	-	-	-	-	-	2	2	15	<i>Dominica</i>
-	-	-	-	-	-	544	2 465	1 891	<i>Ecuador</i>
-	365	420	-	-	-	197	100	205	<i>El Salvador</i>
-	-	-	-	-	-	15	25	52	<i>Grenada</i>
-	-	-	-	-	-	431	1 339	240	<i>Guatemala</i>
-	-	-	-	-	-	323	414	220	<i>Guyana</i>
-	-	-	-	-	-	118	95	150	<i>Haiti</i>
-	-	-	-	-	-	119	145	220	<i>Honduras</i>
-	-	-	-	-	-	1 420	2 075	2 605	<i>Jamaica</i>
1	915	5 290	-	-	3 030	13 701	49 129	93 755	<i>Mexico</i>
-	-	295	-	-	-	307	557	485	<i>Nicaragua</i>
-	-	-	-	-	-	874	994	871	<i>Panama</i>
-	-	-	-	-	-	64	100	4	<i>Paraguay</i>
-	-	-	-	-	-	1 708	2 183	3 503	<i>Peru</i>
-	-	-	-	-	-	918	2 739	4 480	<i>Dominican Republic</i>
-	-	-	-	-	-	-	-	40	<i>Saint Kitts and Nevis</i>
-	-	-	-	-	-	18	58	105	<i>Saint Lucia</i>
-	-	-	-	-	-	2	10	12	<i>Saint Vincent and the Grenadines</i>
-	-	-	-	-	-	322	685	285	<i>Suriname</i>
-	-	-	-	-	-	1 202	2 056	3 640	<i>Trinidad and Tobago</i>
-	-	-	-	-	-	958	1 082	905	<i>Uruguay</i>
-	-	-	-	-	-	8 604	21 595	22 850	<i>Venezuela</i>
1	1 280	6 005	-	2 340	12 243	69 117	143 015	219 154	<i>Total</i>

VIII. RECURSOS NATURALES Y PRODUCCION DE BIENES /
 NATURAL RESOURCES AND PRODUCTION OF GOODS

348. POTENCIA INSTALADA
INSTALLED CAPACITY

(Miles de kilowattios hora (MWh) / Thousands of Kilowatt hours (MWh))

País	1970	1980	1982	1984	1985	1986
Antigua y Barbuda	14	24	26	26	26	26
Argentina	6 691	11 988	13 480	15 297	16 058	16 255
Bahamas	174	307	312	357	357	357
Barbados	39	94	94	94	94	95
Barbados	7	20	21	21	21	23
Bolivia	267	489	517	471	469	469
Brasil	11 233	33 293	39 127	41 568	44 035	44 953
Colombia	2 427	5 130	5 372	6 875	7 119	7 195
Costa Rica	244	646	817	819	825	813
Cuba	886	2 731	2 975	3 111	3 229	3 419
Chile	2 143	2 940	3 358	3 352	3 967	3 987
Dominica	5	7	7	7	6	7
Ecuador	304	1 080	1 335	1 778	1 795	1 802
El Salvador	205	501	500	500	500	703
Granada	5	8	8	8	8	8
Guatemala	216	410	497	743	777	769
Guyana	160	162	172	168	168	168
Haití	43	121	126	126	126	146
Honduras	89	236	258	285	285	285
Jamaica	405	725	740	740	732	732
México	7 318	16 985	21 574	22 624	24 085	24 826
Nicaragua	170	365	364	394	394	395
Panamá	198	568	564	879	898	894
Paraguay	155	272	294	644	1 250	1 600
Perú	1 677	3 192	3 377	3 502	3 502	3 935
República Dominicana	327	970	960	960	960	960
Saint Kitts y Nevis	-	-	15	15	15	15
Santa Lucía	7	16	16	16	20	20
San Vicente y las Granadinas	4	9	10	10	10	10
Suriname	260	404	415	415	415	415
Trinidad y Tabago	334	756	760	982	985	985
Uruguay	560	835	1 364	1 301	1 291	1 449
Venezuela	3 172	8 471	10 125	12 499	15 511	17 092
Total	39 739	93 755	109 580	120 587	129 933	134 808

1987	1988	1989	1990	1991	Country
26	26	26	26	26	<i>Antigua and Barbuda</i>
16 593	16 600	17 055	17 206	17 469	<i>Argentina</i>
401	401	401	401	401	<i>Bahamas</i>
100	132	132	140	140	<i>Barbados</i>
23	23	23	23	23	<i>Belize</i>
469	606	609	633	633	<i>Bolivia</i>
47 614	49 575	52 125	52 984	54 135	<i>Brazil</i>
8 589	9 414	8 793	9 724	9 724	<i>Colombia</i>
910	912	915	933	1 054	<i>Costa Rica</i>
3 532	3 841	3 988	3 988	3 988	<i>Cuba</i>
4 033	4 015	4 079	4 079	4 809	<i>Chile</i>
8	8	8	8	8	<i>Dominica</i>
1 956	1 966	1 914	1 657	2 240	<i>Ecuador</i>
740	740	740	740	740	<i>El Salvador</i>
8	8	8	8	9	<i>Grenada</i>
771	771	696	696	696	<i>Guatemala</i>
114	114	114	114	114	<i>Guyana</i>
146	153	153	153	153	<i>Haiti</i>
285	290	290	290	290	<i>Honduras</i>
732	732	732	732	732	<i>Jamaica</i>
26 788	27 338	28 504	29 274	29 274	<i>Mexico</i>
395	395	395	395	395	<i>Nicaragua</i>
904	904	942	942	958	<i>Panama</i>
3 350	4 400	5 450	5 800	6 500	<i>Paraguay</i>
3 940	4 106	4 112	4 137	4 137	<i>Peru</i>
1 065	1 447	1 447	1 447	1 447	<i>Dominican Republic</i>
15	15	15	15	15	<i>Saint Kitts and Nevis</i>
20	22	22	22	22	<i>Saint Lucia</i>
					<i>Saint Vincent and the Grenadines</i>
14	14	14	14	14	
415	415	415	415	415	<i>Suriname</i>
985	985	985	985	1 150	<i>Trinidad and Tobago</i>
1 449	1 449	1 681	1 681	1 795	<i>Uruguay</i>
17 624	16 525	18 647	17 726	17 726	<i>Venezuela</i>
144 014	148 342	155 430	157 388	161 232	Total

VIII. RECURSOS NATURALES Y PRODUCCION DE BIENES /
NATURAL RESOURCES AND PRODUCTION OF GOODS

349. ESTIMACION DEL POTENCIAL HIDROELECTRICO ECONOMICAMENTE
APROVECHABLE ^a
ESTIMATES OF ECONOMICALLY EXPLOITABLE HYDROELECTRIC
POTENTIAL ^a

(Miles de kilovatios (MW) / Megawatts)

País / Country	1970	1980	1984
Argentina	44 800	45 000	46 787 ^b
Bolivia	20 000	18 000	39 857
Brasil / Brazil	150 029	213 000	213 152
Colombia	50 000	120 000	120 000
Costa Rica	8 600	8 900	8 230 ^b
Chile	17 000	12 000	21 874
Ecuador	20 000	22 000	69 953
El Salvador	1 350	850	1 850
Guatemala	4 950	9 900	9 642
Honduras	3 800 ^c	2 800	2 800
México / Mexico	25 250	25 250	64 806
Nicaragua	3 285 ^b	2 950	5 155
Panamá / Panama	1 890 ^b	2 900	7 146
Paraguay	11 015 ^d	17 000 ^d	17 000
Perú / Peru	30 000	58 000	75 381
República Dominicana / Dominican Republic	300	2 012	2 012
Uruguay	2 200	7 000	2 682 ^b
Venezuela	25 000	36 000	83 477
Países del Caribe ^e / Caribbean countries ^e	...	13 988	13 988
Total	...	617 550	805 792

^a Potencial técnicamente aprovechable. Potencial evaluado con un factor de planta de 0.5. Estimaciones efectuadas por los países con la metodología de OLADE en los años que se indican.

^b Corresponde únicamente al potencial instalable inventariado, no incluye el estimado.

^c Evaluación preliminar.

^d Corresponde sólo a las centrales Corpus, Itaipú, Yaciretá y la parte perteneciente al Paraguay de la "Central Presidente Stroessner".

^e Incluye Barbados, Cuba, Granada, Guyana, Haití, Jamaica, Surinam y Trinidad y Tabago.

^a Technically exploitable potential with a plant factor of 0.5. Estimates by countries using the OLADE methodology and for the years indicated.

^b Refers only to assessed installable potential; does not include the estimated potential.

^c Preliminary estimate.

^d Covering only the Corpus, Itaipu and Yacireta plants and the portion of the "Presidente Stroessner Plant" belonging to Paraguay.

^e Includes Barbados, Cuba, Grenada, Guyana, Haiti, Jamaica, Surinam, and Trinidad and Tobago.

IX. SERVICIOS DE INFRAESTRUCTURA / *INFRASTRUCTURE SERVICES*350. LONGITUD DE LA RED DE CARRETERAS
TOTAL LENGTH OF THE ROAD NETWORK(Kilómetros / *Kilometres*)

País / <i>Country</i>	Año <i>Year</i>	Total	Porcentaje pavimentada <i>Percentage paved</i>
Antigua y Barbuda / <i>Antigua and Barbuda</i>	1986	1 165	...
Argentina	1986	211 369	27.1
Bahamas	1985	2 334	72.8
Barbados	1991	1 570	98.7
Belice / <i>Belize</i>	1987	3 001	...
Bolivia	1988	41 642	4.2
Brasil / <i>Brazil</i>	1990	1 493 022	9.6
Colombia	1989	129 117	8.0
Costa Rica	1990	35 556	15.3
Cuba	1986	46 555	27.4
Chile	1991	79 315	15.3
Dominica	1984	1 160	...
Ecuador	1992	43 118	14.1
El Salvador	1992	12 388	...
Granada / <i>Grenada</i>	1983	980	...
Guatemala	1989	13 121	23.4
Guyana	1985	8 890	...
Haití / <i>Haiti</i>	1985	3 700	17.4
Honduras	1990	11 371	21.1
Jamaica	1987	17 358	...
México / <i>Mexico</i>	1992	244 687	35.5
Nicaragua	1987	15 287	10.5
Panamá / <i>Panama</i>	1992	10 103	32.4
Paraguay	1985	14 783	13.5
Perú / <i>Peru</i>	1989	69 942	10.7
República Dominicana / <i>Dominican Republic</i>	1984	17 659	80.0
Saint Kitts y Nevis / <i>Saint Kitts and Nevis</i>	1985	318	44.0
Santa Lucía / <i>Saint Lucia</i>	1988	970	...
San Vicente y las Granadinas / <i>Saint Vincent and the Grenadines</i>	1987	1 050	27.2
Suriname	1990	9 153	26.0
Trinidad y Tabago / <i>Trinidad and Tobago</i>	1985	5 175	...
Uruguay	1992	9 509	...
Venezuela	1986	100 571	33.1

IX. SERVICIOS DE INFRAESTRUCTURA / *INFRASTRUCTURE SERVICES***351. LONGITUD DE LA RED FERROVIARIA ^a**
TOTAL LENGTH OF THE RAILWAY NETWORK ^a*(Kilómetros / Kilometres)*

País	1970	1980	1982	1985	1986	1987
Argentina	39 905	34 077	34 098	34 447	34 428	34 183
Bolivia	3 284	3 328	3 628	3 628	3 628	3 701
Brasil	30 445 ^b	28 671	28 237	28 684	29 814	29 833
Colombia	3 436	3 403	2 710	3 255	3 257	3 239
Costa Rica	760	700	700	696
Cuba	5 250	5 197	5 158	4 889	4 881	4 807
Chile	6 475	6 302	6 236	6 740	6 850	6 848
Ecuador	...	965	966	966	966	966
El Salvador	620	602	602	674	674	674
Guatemala	...	927	927	927	927	901
Honduras	...	205	205	205	205	205
México	19 868	20 058	19 955	15 591	26 241	26 287
Nicaragua	318	345	331	331	289	289
Panamá	...	118	118	109	485	485
Paraguay	441	441	441	441	441	441
Perú	2 242	2 099	2 159	2 159	2 159	2 157
Uruguay	2 975	3 005	3 010	2 991	2 991	2 991
Venezuela	226	268	268	280	445	445
Total	109 809	107 017	119 032	120 510

^a Longitud de líneas electrificadas y no electrificadas, al final del ejercicio.^b 1969.^c A partir de 1989 incluye longitud de las líneas de las compañías bananeras.

1988	1989	1990	1991	1992	Country
34 192	34 059	34 059	<i>Argentina</i>
3 701	3 701	3 701	3 701	3 698	<i>Bolivia</i>
29 932	30 402	30 177	<i>Brazil</i>
3 239	3 239	3 239	<i>Colombia</i>
556	556	556	<i>Costa Rica</i>
4 820	4 843	<i>Cuba</i>
6 850	6 880	6 852	6 869	...	<i>Chile</i>
966	966	966	966	966	<i>Ecuador</i>
674	674	643	602	602	<i>El Salvador</i>
1 139	1 139	<i>Guatemala</i>
204	995 ^c	<i>Honduras</i>
26 399	26 391	26 360	26 334	26 435	<i>Mexico</i>
289	245	245	245	218	<i>Nicaragua</i>
485	485	485	485	485	<i>Panama</i>
441	441	439	<i>Paraguay</i>
2 397	2 434	2 434	2 434	...	<i>Peru</i>
3 006	3 005	3 002	3 004	...	<i>Uruguay</i>
468	402	402	<i>Venezuela</i>
122 051	122 916	Total

^a Total length of electrified and non-electrified lines as of the end of the fiscal year.

^b 1969.

^c From 1989 onward, includes length of lines of the bananas companies.

IX. SERVICIOS DE INFRAESTRUCTURA / *INFRASTRUCTURE SERVICES*352. TRAFICO FERROVIARIO
RAILWAY TRAFFIC(a) Toneladas-kilómetros ^a / *Ton-kilometres* ^a
(Millones / *Millions*)

País / <i>Country</i>	1970	1980	1982	1985	1986	1987	1988	1989	1990	1991	1992
Argentina	13 274.2	9 492.0	11 498.4	9 529.5	8 793.1	7 984.3	9 010.6	8 303.6	7 578.4	5 460.2	3 778.7
Bolivia	455.9	657.9	492.9	457.9	463.6	504.8	423.8	511.6	540.9	682.3	710.4
Brasil / <i>Brazil</i>	15 494.6	40 602.5	38 979.6	99 881.0	103 877.0	109 433.0	119 773.0	125 046.0	120 441.0	121 431.0	...
Colombia	1 172.6	861.6	553.0	776.7	691.1	562.5	464.3	360.6	390.7	298.3	242.9
Cuba	1 624.7	2 358.1	2 668.9	2 935.1	2 459.8	2 407.6	2 429.1	2 416.2
Chile	2 021.8	1 444.8	1 327.1	1 804.5	2 554.6	2 656.8	2 808.5	2 946.3	2 787.0	2 699.9	2 694.1
Ecuador	...	32.1	11.9	...	6.8	8.2	8.4	6.0	5.1	2.3	5.8
El Salvador	...	55.1	31.5	25.4	24.5	39.5	36.2	21.2	37.5	36.3	38.2
Guatemala	...	91.0	91.0	564.6	564.6
Honduras	...	29.0	28.8	30.2
México / <i>Mexico</i>	23 083.4	41 830.7	38 959.9	37 688.8	40 608.2	40 474.7	41 177.3	38 570.2	34 408.4	32 698.2	34 197.2
Nicaragua	...	6.4	7.5
Panamá / <i>Panama</i>	...	10.3	10.3	2.7	2.7
Paraguay ^c	30.6	29.1	32.8	12.9	16.6	19.7	17.2	10.7	11.5
Perú / <i>Peru</i>	592.0	742.2	681.7	744.2	1 022.8	1 148.4	970.7	929.3	894.3	826.8	...
Uruguay	300.5	253.0	188.3	185.0	210.0	210.9	212.5	242.9	204.0	203.2	...
Venezuela ^d	13.1	20.8	29.1	247.2	11.6	11.6	...	38.5	34.3
Total	...	98 516.6	95 592.7

^a Mercaderías cargadas o procedentes de transbordo según origen.^b Por categoría de carga.^c Los datos se refieren solamente al ferrocarril Presidente Carlos A. López.^d Excluye el ferrocarril Orinoco Mining Company, cuyo recorrido es de 145 km.^a *Goods loaded or transhipped, by origin.*^b *By freight category.*^c *Presidente Carlos A. López railway only.*^d *Excluding the 145 km. Orinoco Mining Company railway.*

IX. SERVICIOS DE INFRAESTRUCTURA / *INFRASTRUCTURE SERVICES*

 352. TRAFICO FERROVIARIO
RAILWAY TRAFFIC

 (b) Pasajeros-kilómetros / *Passengers-kilometres*
 (Millones / *Millions*)

<i>País / Country</i>	1970	1980	1982	1985	1986	1987	1988	1989	1990	1991	1992
Argentina	12 684.2	13 510.3	10 873.5	11 510.0	13 225.2	13 253.1	11 001.1	10 650.8	10 637.5	7 356.6	6 741.9
Bolivia	266.2	528.9	555.1	748.3	657.1	503.5	461.8	385.8	388.0	350.0	333.8
Brasil / <i>Brazil</i>	12 070.2	13 390.0	12 709.1	16 362.0	15 782.0	15 273.0	13 891.0	18 813.0	18 184.0	18 395.0	...
Colombia	235.0	315.2	157.1	228.6	177.8	171.1	148.0	152.0	141.4	79.2	15.5
Costa Rica	152.1	78.8	78.8	...	56.6	43.6	42.6
Cuba	1 130.0	1 801.8	2 073.3	2 257.2	2 200.0	2 189.0	2 626.7	2 891.0
Chile	2 256.4	1 420.9	1 502.7	1 521.6	1 274.5	1 176.4	1 012.9	1 057.6	1 077.1	1 125.9	1 141.9
Ecuador	...	65.3	43.3	39.7	54.8	63.3	77.1	83.2	82.4	52.8	53.1
El Salvador	...	27.0	5.9	4.7	5.0	5.6	6.0	5.4	5.9	7.8	6.3
Honduras	...	7.9	7.9	7.9	7.9	7.9	7.9	7.7
México / <i>Mexico</i> ^a	4 534.3	5 296.4	5 261.1	4 014.0	17 280.0	16 581.3	16 087.8	16 292.9	15 603.5	13 759.2	13 883.0
Nicaragua	...	14.6	25.5	25.5	22.1	14.9	13.5	12.1	3.4	3.4	5.5
Panamá / <i>Panama</i>	...	37.6	37.6	22.3	22.3	1.4	0.6	0.6
Paraguay ^b	24.0	22.3	20.1	25.9	26.2	23.2	21.8	22.1	12.7
Perú / <i>Peru</i>	247.6	495.8	491.7	486.2	490.3	594.1	596.3	659.1	469.3	319.8	...
Uruguay	473.3	417.5	273.7	240.8	195.6	140.6	0.0 ^c	0.0 ^c	0.0 ^c	0.0 ^c	0.0 ^c
Venezuela ^d	36.1	28.2	18.7	640.5 ^e	791.4 ^e	791.4 ^e	1 370.5 ^e	1 740.1 ^e
Total	34 208.4	39 521.1	54 942.5	...	47 379.6	52 817.0

^a A partir del año 1986, incluye el sistema integrado de transporte colectivo-metro.

^b Los datos se refieren solamente al ferrocarril Presidente Carlos A. López.

^c A partir del 1 de enero de 1988 se suspendieron los servicios de pasajeros.

^d Excluye el ferrocarril Orinoco Mining Company, cuyo recorrido es de 145 km.

^e Incluye la Compañía Anónima Metro de Caracas.

^a From 1986 onward, includes the integrated collective metro transport system.

^b Presidente Carlos A. Lopez railway only.

^c Passenger services were suspended as of 1 January 1988.

^d Excluding the 145 km. Orinoco Mining Company railway.

^e Includes Metro de Caracas, C.A.

IX. SERVICIOS DE INFRAESTRUCTURA / *INFRASTRUCTURE SERVICES***353. MARINA MERCANTE, 1992 ^a*****MERCHANT FLEETS, 1992 ^a***

(Toneladas de registro bruto para barcos de mil toneladas y más /
Gross register tons for vessels of 1 000 tons and over)

País	Ultramar / <i>Overseas</i>				
	Cargueros <i>Freighters</i>	Graneleros <i>Bulk carriers</i>	Frigoríficos <i>Refrigerated</i>	Buques-tanques <i>Tankers</i>	Otros <i>Other</i>
Argentina	282 676	79 045	18 024	-	-
Bolivia	9 610	-	-	-	-
Brasil	613 791	1 930 142	-	1 164 836	-
Colombia	116 247	90 361	-	-	-
Costa Rica	2 879	-	-	-	-
Cuba	332 544	30 341	81 264	3 420	-
Chile	68 782	283 378	8 069	23 930	-
Ecuador	75 341	22 148	109 376	38 095	-
México	89 998	-	5 950	614 109	-
Nicaragua	1 616	-	-	-	-
Paraguay	9 261	-	-	-	-
Perú	73 246	48 535	1 544	-	-
Uruguay	41 449	-	-	42 235	-
Venezuela	134 913	78 733	-	287 800	1 514
Total	1 852 353	2 562 683	224 227	2 174 425	1 514

^a Situación al 31 de diciembre.

<i>Cabotaje / Coastal</i>				<i>Fluviales y lacustres Inland waterways</i>	<i>Country</i>
<i>Cargueros Freighters</i>	<i>Graneleros Bulk carriers</i>	<i>Buques-tanques Tankers</i>	<i>Otros Other</i>		
29 863	4 571	336 472	-	41 757	<i>Argentina</i>
-	-	-	-	-	<i>Bolivia</i>
206 847	180 234	919 441	9 512	73 719	<i>Brazil</i>
-	5 663	2 245	8 808	-	<i>Colombia</i>
-	-	-	2 509	-	<i>Costa Rica</i>
9 642	-	77 125	16 736	-	<i>Cuba</i>
7 521	-	46 650	3 163	-	<i>Chile</i>
-	-	78 659	4 878	-	<i>Ecuador</i>
11 144	-	122 209	25 234	-	<i>Mexico</i>
-	-	-	-	-	<i>Nicaragua</i>
-	-	-	-	17 500	<i>Paraguay</i>
1 599	-	127 654	-	2 765	<i>Peru</i>
1 110	-	2 516	-	10 972	<i>Uruguay</i>
1 187	49 529	207 952	37 274	-	<i>Venezuela</i>
268 913	239 997	1 920 923	108 114	146 713	<i>Total</i>

^a *As of 31 December.*

IX. SERVICIOS DE INFRAESTRUCTURA / *INFRASTRUCTURE SERVICES*

354. TRAFICO AEREO

AIR TRAFFIC(a) Kilómetros volados ^a / *Aircraft kilometres* ^a
(Millones / *Millions*)

País	1970	1980	1982	1984	1985	1986
Antigua y Barbuda	6.9	8.3
Argentina	47.4	98.4	75.9	74.7	79.3	76.7
Bahamas	4.8	4.6
Barbados	...	1.2	1.3	1.3	1.4	1.9
Bolivia	3.6	13.5	10.5	11.0	11.3	11.5
Brasil	95.4	203.4	203.4	225.0	228.1	255.4
Colombia	54.8	44.5	70.8	63.0	61.3	63.7
Costa Rica	6.0	7.7 ^b	8.4	7.1	7.1	6.9
Cuba	7.6	19.3	22.1	23.6	24.4	26.5
Chile	20.9	24.6	26.3	22.7	24.4	27.5
Ecuador	12.3	11.3	19.3	17.5	16.9	18.7
El Salvador	5.8	6.1	6.4	4.8	7.1	5.2
Guatemala	4.9	3.7	3.5	2.3	2.6	2.1
Guyana	0.4	...	2.8	2.3	2.4	2.4
Haití	0.5	...	0.7	0.7	0.7	0.7
Honduras	6.0	9.6	5.4	5.1	6.0	5.2
Jamaica	5.6	15.8	11.9	10.4	11.9	13.3
México	57.7	126.1 ^c	152.8	182.0	185.9	175.8
Nicaragua	2.2	...	1.8	1.8	1.7	1.2
Panamá	5.0	6.9 ^d	7.4	6.2	6.3	6.5
Paraguay	2.3	...	7.5	7.6	7.9	9.7
Perú	20.0	24.7	27.6	24.3	22.5	27.0
República Dominicana	3.1	4.8 ^b	5.5	4.4	4.9	4.5
Suriname	2.6	3.2
Trinidad y Tabago	9.9	16.5	13.9	13.5	16.2	17.7
Uruguay	2.3	1.3 ^e	5.5	5.2	5.3	4.8
Venezuela	21.3	51.5	58.9	53.2	43.3	44.5
Total	793.2	825.5

^a Tráfico regular, internacional e interior.^b Se refiere a los primeros nueve meses solamente.^c No abarca las actividades del mes de diciembre de la aerolínea AEROMEXICO.^d No incluye información sobre la aerolínea INAIR.^e Cifras parciales.

1987	1988	1989	1990	1991	Country
8.3	8.2	8.3	8.3	8.3	<i>Antigua and Barbuda</i>
84.0	79.9	78.8	73.0	68.3	<i>Argentina</i>
4.7	5.0	5.4	5.7	5.7	<i>Bahamas</i>
1.0	0.2	0.1	0.2	0.2	<i>Barbados</i>
11.3	10.8	11.0	10.9	11.6	<i>Bolivia</i>
266.6	278.3	291.3	297.9	342.1	<i>Brazil</i>
65.6	65.0	70.3	71.6	70.8	<i>Colombia</i>
7.9	9.4	10.1	11.5	11.5	<i>Costa Rica</i>
30.1	32.4	22.4	21.2	17.1	<i>Cuba</i>
32.5	38.7	43.9	50.0	50.4	<i>Chile</i>
19.7	19.1	19.3	19.5	19.4	<i>Ecuador</i>
6.7	9.0	9.4	10.8	12.0	<i>El Salvador</i>
2.7	2.9	3.4	4.1	4.1	<i>Guatemala</i>
2.4	2.4	2.7	2.7	2.3	<i>Guyana</i>
0.7	0.7	0.7	0.7	0.7	<i>Haiti</i>
6.1	6.5	6.6	6.9	5.3	<i>Honduras</i>
13.6	13.3	15.9	13.6	12.3	<i>Jamaica</i>
180.2	136.4	148.9	180.0	190.6	<i>Mexico</i>
1.2	1.3	1.7	2.1	2.1	<i>Nicaragua</i>
6.7	6.8	6.0	3.6	4.1	<i>Panama</i>
10.7	9.2	6.3	5.9	8.8	<i>Paraguay</i>
29.9	27.8	22.3	20.0	18.6	<i>Peru</i>
2.9	3.7	4.9	13.2	12.6	<i>Dominican Republic</i>
2.9	4.0	3.3	3.3	3.3	<i>Suriname</i>
18.4	20.6	22.4	23.0	25.1	<i>Trinidad and Tobago</i>
4.8	4.6	4.5	5.1	5.1	<i>Uruguay</i>
47.4	73.1	69.1	55.3	64.4	<i>Venezuela</i>
869.0	869.3	889.0	920.1	976.8	Total

^a Scheduled international and domestic traffic.

^b Refers to first nine months only.

^c Does not cover traffic of AEROMEXICO airline during the month of December.

^d Does not include data on INAIR airline.

^e Partial figures.

IX. SERVICIOS DE INFRAESTRUCTURA / *INFRASTRUCTURE SERVICES*

354. TRAFICO AEREO (continuación 1)

AIR TRAFFIC (continued 1)

 (b) Pasajeros transportados ^a / *Passengers carried*^a
 (Miles / *Thousands*)

País	1970	1980	1982	1984	1985	1986
Antigua y Barbuda	500	600
Argentina	2 332	4 398	4 596	5 164	4 713	5 035
Bahamas	861	958
Barbados	...	42	44	55	32	52
Bolivia	244	989	1 160	1 359	1 343	1 301
Brasil	3 340	13 145	13 168	12 948	13 403	17 195
Colombia	3 010	4 589	6 788	5 737	5 737	5 731
Costa Rica	256	403 ^b	459	323	310	335
Cuba	877	754	907	1 001	1 002	1 039
Chile	575	670	822	731	825	875
Ecuador	419	...	676	634	664	697
El Salvador	138	266	255	360	395	468
Guatemala	113	119	115	124	108	103
Guyana	18	...	93	100	104	123
Haití	10	...	-	-	-	-
Honduras	296	510	377	439	451	320
Jamaica	279	757	730	626	888	1 059
México	2 967	10 851 ^c	12 777	14 440	15 364	13 825
Nicaragua	107	...	100	85	90	81
Panamá	307	364 ^d	332	372	390	364
Paraguay	81	...	167	179	212	184
Perú	391	1 980	1 740	1 617	1 564	2 153
República Dominicana	129	392 ^b	414	605	734	615
Suriname	108	89
Trinidad y Tabago	361	890	1 381	1 398	1 300	1 342
Uruguay	219	89 ^e	356	338	329	341
Venezuela	757	5 144	5 667	4 571	4 967	5 791
Total	56 394	60 676

^a Tráfico regular, internacional e interior.

^b Se refiere a los primeros nueve meses solamente.

^c No abarca las actividades del mes de diciembre de la aerolínea AEROMEXICO.

^d No incluye información sobre la aerolínea INAIR.

^e Cifras parciales.

1987	1988	1989	1990	1991	Country
582	700	740	755	755	<i>Antigua and Barbuda</i>
5 406	5 069	4 748	4 353	4 532	<i>Argentina</i>
995	1 066	1 150	1 090	1 090	<i>Bahamas</i>
17	-	-	-	-	<i>Barbados</i>
1 233	1 267	1 273	1 238	1 200	<i>Bolivia</i>
17 069	17 011	19 411	18 941	19 015	<i>Brazil</i>
5 599	5 460	5 565	5 267	25 540	<i>Colombia</i>
348	401	441	467	504	<i>Costa Rica</i>
1 060	1 142	1 216	1 137	831	<i>Cuba</i>
992	1 144	1 264	1 364	1 406	<i>Chile</i>
692	684	742	763	752	<i>Ecuador</i>
444	448	618	525	590	<i>El Salvador</i>
115	99	110	156	165	<i>Guatemala</i>
129	135	143	146	112	<i>Guyana</i>
-	-	-	-	-	<i>Haiti</i>
426	482	574	610	447	<i>Honduras</i>
1 258	1 189	1 211	1 004	894	<i>Jamaica</i>
13 505	11 412	12 689	14 341	14 901	<i>Mexico</i>
85	87	109	130	130	<i>Nicaragua</i>
371	382	373	205	398	<i>Panama</i>
205	249	272	273	309	<i>Paraguay</i>
3 009	2 737	1 854	1 816	1 491	<i>Peru</i>
299	351	479	718	648	<i>Dominican Republic</i>
110	135	133	133	133	<i>Suriname</i>
1 312	1 296	1 310	1 285	1 345	<i>Trinidad and Tobago</i>
351	386	313	318	318	<i>Uruguay</i>
6 454	8 659	10 099	6 847	6 626	<i>Venezuela</i>
62 066	61 991	66 837	63 882	84 132	Total

^a Scheduled international and domestic traffic.

^b Refers to first nine months only.

^c Does not cover traffic of AEROMEXICO airline during the month of December.

^d Does not include data on INAIR airline.

^e Partial figures.

IX. SERVICIOS DE INFRAESTRUCTURA / *INFRASTRUCTURE SERVICES*

354. TRAFICO AEREO (continuación 2)

AIR TRAFFIC (continued 2)

 (c) Pasajeros-kilómetros ^a / *Passenger-kilometres* ^a
 (Millones / *Millions*)

País	1970	1980	1982	1985	1986	1987
Antigua y Barbuda	130	160	167
Argentina	2 395	6 247	6 099	7 351	7 942	8 652
Bahamas	218	245	260
Barbados	...	303	304	213	364	120
Bolivia	109	706	787	894	884	912
Brasil	4 385	15 823	17 477	18 494	23 471	22 613
Colombia	2 063	4 134	5 092	4 242	4 265	4 230
Costa Rica	168	448 ^b	636	570	560	610
Cuba	507	1 358	1 939	2 417	2 614	2 998
Chile	839	1 878	1 824	1 772	1 961	2 117
Ecuador	256	861	863	969	1 073	1 073
El Salvador	144	290	336	575	517	624
Guatemala	104	159	160	156	137	165
Guyana	4	...	151	168	168	172
Haití	1	...	-	-	-	-
Honduras	167	392	331	391	377	484
Jamaica	335	1 646	1 081	1 482	1 735	2 125
México	2 939	8 048 ^c	13 585	17 773	16 885	17 649
Nicaragua	77	...	120	115	85	90
Panamá	134	420 ^d	403	534	505	491
Paraguay	81	...	479	635	987	1 083
Perú	789	1 974	1 685	1 598	2 110	2 670
República Dominicana	68	449 ^b	481	606	542	214
Suriname	304	400	373
Trinidad y Tabago	511	1 546	1 572	2 058	2 260	2 354
Uruguay	63	5 ^e	293	389	459	459
Venezuela	1 033	4 421	5 265	4 370	4 339	5 040
Total	68 424	75 045	77 745

^a Tráfico regular, internacional e interior.

^b Se refiere a los primeros nueve meses solamente.

^c No abarca las actividades del mes de diciembre de la aerolínea AEROMEXICO.

^d No incluye información sobre la aerolínea INAIR.

^e Cifras parciales.

1988	1989	1990	1991	1992	Country
180	190	195	195	...	<i>Antigua and Barbuda</i>
8 838	9 253	9 431	9 207	9 995	<i>Argentina</i>
280	309	346	346	...	<i>Bahamas</i>
-	-	-	-	...	<i>Barbados</i>
955	1 032	1 068	1 022	1 093	<i>Bolivia</i>
23 712	27 854	28 500	28 539	28 447	<i>Brazil</i>
4 308	4 537	4 384	4 465	4 628	<i>Colombia</i>
786	914	983	1 050	1 521	<i>Costa Rica</i>
3 221	3 267	1 832	1 598	1 317	<i>Cuba</i>
2 442	2 807	2 987	3 036	3 838	<i>Chile</i>
1 051	1 209	1 243	1 201	1 261	<i>Ecuador</i>
838	939	1 066	1 196	1 289	<i>El Salvador</i>
165	164	213	230	...	<i>Guatemala</i>
185	215	216	214	...	<i>Guyana</i>
-	-	-	-	...	<i>Haiti</i>
466	519	468	336	...	<i>Honduras</i>
1 941	1 982	1 463	1 311	1 442	<i>Jamaica</i>
14 946	16 059	18 290	18 267	19 037	<i>Mexico</i>
92	77	111	111	...	<i>Nicaragua</i>
511	491	196	272	...	<i>Panama</i>
891	591	591	1 073	1 127	<i>Paraguay</i>
2 498	2 048	2 025	1 759	1 465	<i>Peru</i>
263	383	1 375	1 350	1 431	<i>Dominican Republic</i>
555	404	404	404	...	<i>Suriname</i>
2 507	2 691	2 726	3 129	3 267	<i>Trinidad and Tobago</i>
468	491	471	471	...	<i>Uruguay</i>
6 907	6 446	5 534	6 010	6 754	<i>Venezuela</i>
79 006	84 872	86 118	86 792	...	Total

^a Scheduled international and domestic traffic.

^b Refers to first nine months only.

^c Does not cover traffic of AEROMEXICO airline during the month of December.

^d Does not include data on INAIR airline.

^e Partial figures.

IX. SERVICIOS DE INFRAESTRUCTURA / *INFRASTRUCTURE SERVICES*

354. TRAFICO AEREO (conclusión)

AIR TRAFFIC (concluded)

 (d) Toneladas-kilómetros de carga^a / *Ton-kilometres of freight*^a

 (Millones / *Millions*)

País	1970	1980	1982	1985	1986	1987
Antigua y Barbuda	0.1	0.1	0.1
Argentina	47.9	195.4	170.7	187.1	192.0	197.5
Bahamas	0.2	0.3	0.3
Barbados	...	0.4	1.3	2.6	4.3	2.6
Bolivia	1.5	37.6	27.6	41.5	27.8	25.5
Brasil	164.1	588.2	734.7	909.2	1 014.4	1 013.7
Colombia	74.7	146.6	307.2	375.7	391.6	398.3
Costa Rica	9.3	17.6 ^b	21.5	25.3	24.8	30.0
Cuba	10.9	21.9	24.8	33.6	34.8	42.9
Chile	41.1	144.9	141.7	114.2	137.2	186.4
Ecuador	9.3	34.6	36.6	50.7	58.6	70.0
El Salvador	11.4	17.2	10.4	-	2.6	3.0
Guatemala	6.3	6.4	5.2	9.0	7.2	11.4
Guyana	1.2	...	2.2	2.3	2.4	2.5
Haití	-	...	2.8	4.8	4.8	4.8
Honduras	3.6	3.8	2.8	2.0	2.2	2.5
Jamaica	2.5	9.4	9.7	19.1	18.9	24.2
México	36.7	111.4 ^c	110.6	170.0	155.1	169.0
Nicaragua	0.8	...	1.0	1.4	1.0	1.1
Panamá	4.2	2.7 ^d	14.4	4.3	9.3	14.8
Paraguay	0.7	...	2.7	3.1	13.7	15.1
Perú	22.4	54.8	83.3	47.4	80.1	78.7
República Dominicana	4.2	9.0 ^e	9.0	8.5	5.6	3.0
Suriname	11.5	10.4	12.0
Trinidad y Tabago	9.7	17.6	4.9	10.0	10.5	11.2
Uruguay	0.3	...	1.0	1.9	2.6	2.2
Venezuela	56.5	148.1	...	83.1	98.9	117.9
Total	2 118.6	2 311.2	2 440.7

^a Tráfico regular, internacional e interior.

^b Se refiere a los primeros nueve meses solamente.

^c No abarca las actividades del mes de diciembre de la aerolínea AEROMEXICO.

^d No incluye información sobre la aerolínea INAIR.

^e Se refiere a los primeros cinco meses solamente.

1988	1989	1990	1991	1992	Country
0.2	0.2	0.2	0.2	...	<i>Antigua and Barbuda</i>
193.6	201.2	199.8	217.0	156.0	<i>Argentina</i>
0.3	0.3	0.3	0.3	...	<i>Bahamas</i>
0.4	0.4	0.4	0.4	...	<i>Barbados</i>
8.3	8.4	8.4	5.0	7.0	<i>Bolivia</i>
975.8	1 147.9	1 081.6	1 005.0	1 098.0	<i>Brazil</i>
403.3	395.3	463.7	526.1	578.0	<i>Colombia</i>
33.1	32.7	38.7	36.1	41.0	<i>Costa Rica</i>
51.4	42.7	19.0	18.0	20.0	<i>Cuba</i>
242.8	329.5	418.5	428.9	598.0	<i>Chile</i>
73.6	68.4	63.2	68.0	68.0	<i>Ecuador</i>
6.5	2.5	4.6	6.0	7.0	<i>El Salvador</i>
11.9	23.4	9.0	9.2	...	<i>Guatemala</i>
2.6	2.8	2.8	2.8	...	<i>Guyana</i>
4.8	3.9	3.9	3.9	...	<i>Haiti</i>
2.3	2.8	4.3	3.1	...	<i>Honduras</i>
20.6	16.3	18.8	19.7	19.0	<i>Jamaica</i>
121.5	114.4	143.2	162.7	169.0	<i>Mexico</i>
1.2	1.8	3.6	3.6	...	<i>Nicaragua</i>
14.1	14.4	3.6	2.4	...	<i>Panama</i>
7.0	3.9	4.5	5.1	...	<i>Paraguay</i>
52.1	30.2	25.6	16.0	31.0	<i>Peru</i>
4.0	20.0	70.4	70.2	75.0	<i>Dominican Republic</i>
22.9	14.5	14.5	14.5	...	<i>Suriname</i>
12.7	14.4	15.2	14.8	...	<i>Trinidad and Tobago</i>
2.4	9.4	2.6	2.6	...	<i>Uruguay</i>
213.0	161.4	112.5	132.0	174.0	<i>Venezuela</i>
2 482.4	2 663.1	2 732.9	2 773.6	...	Total

^a Scheduled international and domestic traffic.

^b Refers to first nine months only.

^c Does not cover traffic of AREOMEXICO airline during the month of December.

^d Does not include data on INAIR airline.

^e Refers to first five months only.

X. EMPLEO / EMPLOYMENT

355. POBLACION ECONOMICAMENTE ACTIVA ^a
ECONOMICALLY ACTIVE POPULATION ^a

(Miles de personas / Thousands of persons)

País / Country	1970	1975	1980	1985	1990	1995
Argentina	9 429.6	10 139.1	10 726.9	11 452.4	12 305.3	13 349.2
Barbados	91.0	108.7	117.9	126.4
Bolivia	1 387.2	1 553.8	1 798.6	2 090.4	2 429.6	2 790.5
Brasil / Brazil	30 225.7	36 805.1	44 627.5	51 311.1	58 348.5	65 901.2
Colombia	6 382.1	7 523.3	8 836.2	10 241.9	11 879.5	13 592.5
Costa Rica	526.2	636.7	776.7	926.4	1 076.1	1 232.7
Cuba	2 578.7	2 950.7	3 429.2	3 980.0	4 592.4	5 069.1
Chile	2 856.0	3 196.9	3 605.4	4 216.9	4 810.1	5 378.7
Ecuador	1 788.9	2 076.5	2 421.5	2 854.0	3 384.2	3 976.9
El Salvador	1 187.0	1 359.8	1 478.7	1 545.9	1 738.9	2 025.2
Guatemala	1 561.2	1 751.1	1 947.9	2 275.7	2 687.7	3 201.5
Guyana	200.0	244.6	289.6	337.3
Haití / Haiti	2 327.1	2 360.2	2 397.8	2 450.5	2 702.2	2 984.9
Honduras	776.4	893.8	1 116.3	1 412.0	1 751.9	2 113.6
Jamaica	709.9	829.5	946.3	1 095.2
México / Mexico	13 406.2	17 292.7	22 315.7	26 528.7	31 363.0	36 461.7
Nicaragua	581.7	724.7	886.6	1 059.8	1 193.7	1 506.8
Panamá / Panama	510.3	557.8	625.3	733.6	853.1	975.7
Paraguay	736.1	904.8	1 138.3	1 357.1	1 572.6	1 802.0
Perú / Peru	4 218.6	4 874.7	5 666.0	6 576.5	7 583.6	8 708.8
República Dominicana / Dominican Republic	1 463.0	1 674.6	2 051.6	2 417.9	2 808.2	3 208.3
Suriname	99.3	97.9	104.0	117.0
Trinidad y Tabago / Trinidad and Tobago	317.1	359.4	396.5	450.2
Uruguay	1 103.9	1 109.1	1 165.3	1 286.5	1 355.4	1 422.9
Venezuela	2 969.7	3 713.1	4 640.9	5 633.1	6 721.5	7 916.1
Total	87 432.9	103 738.6	123 506.6	142 476.4

^a Se refiere a población de 10 años y más.

^a Refers to population aged 10 and over.

X. EMPLEO / *EMPLOYMENT*

**356. POBLACION ECONOMICAMENTE ACTIVA POR SEXO Y SECTOR
DE ACTIVIDAD ECONOMICA, 1960 ^a
ECONOMICALLY ACTIVE POPULATION BY SEX AND SECTOR
OF ECONOMIC ACTIVITY, 1960 ^a**

(Miles de personas ^b / *Thousands of persons* ^b)

País / <i>Country</i>	Ambos Sexos / <i>Both sexes</i>			Hombres / <i>Men</i>			Mujeres / <i>Women</i>		
	Agricul- tura ^c	Indus- tria ^d	Servi- cios ^e	Agricul- tura ^c	Indus- tria ^d	Servi- cios ^e	Agricul- tura ^c	Indus- tria ^d	Servi- cios ^e
	<i>Agricul- ture</i>	<i>Indus- try</i>	<i>Serv- ices</i>	<i>Agricul- ture</i>	<i>Indus- try</i>	<i>Serv- ices</i>	<i>Agricul- ture</i>	<i>Indus- try</i>	<i>Serv- ices</i>
Argentina	1 666.6	2 746.0	3 646.1	1 585.0	2 300.5	2 505.1	81.6	445.5	1 141.0
Barbados	23.7	24.4	41.8	13.8	19.7	18.8	9.9	4.7	23.0
Bolivia	748.3	264.6	316.8	677.4	190.5	190.5	70.9	74.1	126.3
Brasil / <i>Brazil</i>	12 142.6	4 283.5	6 904.3	11 009.6	3 291.4	4 946.6	1 133.0	992.1	1 957.7
Colombia	2 359.0	916.3	1 428.7	2 255.9	712.8	822.7	103.1	203.5	606.0
Costa Rica	192.5	68.9	113.9	188.1	58.9	69.7	4.4	10.0	44.2
Cuba	867.3	560.0	936.9	843.1	485.8	678.5	24.2	74.2	258.4
Chile	739.5	738.1	988.5	720.3	629.5	581.2	19.2	108.6	407.3
Ecuador	859.4	264.7	336.7	808.2	191.4	223.1	51.2	73.3	113.6
El Salvador	497.8	139.6	173.1	487.9	105.5	80.9	9.9	34.1	92.2
Guatemala	822.8	165.9	246.7	806.1	131.1	146.3	16.7	34.8	100.4
Guyana	61.6	44.2	56.5	53.3	39.4	37.5	8.3	4.8	19.0
Haití / <i>Haiti</i>	1 565.5	125.7	268.9	883.6	62.8	75.1	681.9	62.9	193.8
Honduras	434.4	65.6	117.3	430.4	51.5	59.5	4.0	14.1	57.8
Jamaica	251.3	131.2	223.6	199.6	89.5	80.6	51.7	41.7	143.0
México / <i>Mexico</i>	5 983.9	2 112.2	2 760.4	5 439.1	1 880.5	1 875.9	544.8	231.7	884.5
Nicaragua	283.7	73.4	101.5	271.9	57.2	47.3	11.8	16.2	54.2
Panamá / <i>Panama</i>	179.8	49.2	123.0	173.2	41.2	64.0	6.6	8.0	59.0
Paraguay	324.6	108.7	141.2	298.2	70.6	82.7	26.4	38.1	58.5
Perú / <i>Peru</i>	1 644.3	629.8	868.8	1 423.3	504.7	558.1	221.0	125.1	310.7
República Dominicana / <i>Dominican Republic</i>	578.1	115.6	214.1	566.7	100.4	149.9	11.4	15.2	64.2
Suriname	24.2	17.9	38.8	19.1	16.5	27.4	5.1	1.4	11.4
Trinidad y Tabago / <i>Trinidad and Tobago</i>	61.1	96.7	123.7	47.8	82.3	75.5	13.3	14.4	48.2
Uruguay	214.9	291.0	503.0	205.2	227.3	334.3	9.7	63.7	168.7
Venezuela	788.3	530.4	1 045.1	768.7	445.1	717.4	19.6	85.3	327.7
Total	33 315.2	14 563.6	21 719.4	30 175.5	11 786.1	14 448.6	3 139.7	2 777.5	7 270.8

^a De acuerdo con la Clasificación Industrial Internacional Uniforme de Todas las Actividades (CIIU), Rev. 1.

^b Se refiere a población económicamente activa de 10 y más años de edad.

^c Incluye: (0) Agricultura, silvicultura, caza y pesca.

^d Incluye: (1) Explotación de minas y canteras; (2-3) Industrias manufactureras; (4) Construcción (5) Electricidad, gas, agua y servicios sanitarios.

^e Incluye: (6) Comercio; (7) Transportes, almacenamiento y comunicaciones, y (8) Servicios.

^a In accordance with International Standard Industrial Classification of All Economic Activities (ISIC), Rev. 1.

^b Refers to economically active population aged 10 years and over.

^c Includes: (0) Agriculture, hunting, forestry and fishing.

^d Includes: (1) Mining and quarrying; (2-3) Manufacturing; (4) Construction and (5) Electricity, gas, water and sanitary services.

^e Includes: (6) Commerce, (7) Transport, storage and communications, and (8) Services.

X. EMPLEO / EMPLOYMENT

**357. POBLACION ECONOMICAMENTE ACTIVA POR SEXO Y SECTOR
DE ACTIVIDAD ECONOMICA, 1970^a
ECONOMICALLY ACTIVE POPULATION BY SEX AND SECTOR
OF ECONOMIC ACTIVITY, 1970^a**

(Miles de personas^b / Thousands of persons^b)

País / Country	Ambos Sexos / Both sexes			Hombres / Men			Mujeres / Women		
	Agricul- tura ^c	Indus- tria ^d	Servi- cios ^e	Agricul- tura ^c	Indus- tria ^d	Servi- cios ^e	Agricul- tura ^c	Indus- tria ^d	Servi- cios ^e
	<i>Agricul- ture^c</i>	<i>Indus- try^d</i>	<i>Serv- ices^e</i>	<i>Agricul- ture^c</i>	<i>Indus- try^d</i>	<i>Serv- ices^e</i>	<i>Agricul- ture^c</i>	<i>Indus- try^d</i>	<i>Serv- ices^e</i>
Argentina	1 508.7	3 234.4	4 686.5	1 409.3	2 669.8	3 002.7	101.0	563.5	1 683.4
Barbados	16.6	23.7	50.8	10.6	17.9	25.5	5.9	5.7	25.4
Bolivia	722.7	277.4	387.0	643.4	212.6	234.5	79.5	65.0	152.2
Brasil / Brazil	13 571.3	6 589.2	10 065.1	12 447.0	5 406.5	6 175.4	1 245.6	1 189.8	3 761.5
Colombia	2 508.2	1 487.0	2 386.9	2 357.6	1 164.1	1 390.0	102.9	322.0	1 045.4
Costa Rica	223.6	105.2	197.3	218.3	87.9	122.7	4.3	17.3	73.8
Cuba	781.4	688.5	1 108.9	741.1	581.5	776.8	39.3	105.9	334.1
Chile	662.6	819.7	1 373.7	647.3	669.5	900.0	16.0	149.6	473.6
Ecuador	905.2	366.7	517.0	866.5	294.9	343.0	41.5	71.1	171.9
El Salvador	664.7	170.9	351.3	647.4	125.7	165.1	12.9	45.8	190.0
Guatemala	955.5	267.0	338.8	887.0	219.7	249.6	21.3	46.1	137.5
Guyana	63.8	57.0	79.2	57.0	50.9	51.0	6.9	6.2	28.0
Haití / Haiti	1 731.3	165.2	430.5	1 048.7	84.7	112.1	681.4	82.2	318.0
Honduras	503.9	109.5	163.0	499.8	81.2	89.9	7.1	27.7	70.6
Jamaica	235.7	128.5	345.7	179.6	97.9	130.6	56.0	30.2	215.6
México / Mexico	5 912.1	3 257.7	4 236.4	5 214.2	2 715.7	2 933.0	663.8	531.5	1 347.9
Nicaragua	299.6	90.2	192.0	286.5	70.6	104.3	10.0	19.6	90.7
Panamá / Panama	212.3	89.8	208.2	200.3	72.1	109.1	12.0	17.0	99.8
Paraguay	387.2	148.7	200.2	365.4	98.6	116.0	22.2	50.4	83.6
Perú / Peru	1 987.0	742.5	1 489.2	1 628.5	537.8	889.1	265.2	202.4	695.6
República Dominicana / Dominican Republic	800.3	207.8	455.0	667.9	160.9	280.7	37.1	42.1	274.7
Suriname	24.6	20.8	53.9	18.6	18.5	37.1	6.0	2.2	16.9
Trinidad y Tabago / Trinidad and Tobago	59.0	111.6	146.5	43.3	93.8	85.8	15.7	17.7	60.8
Uruguay	205.3	321.2	577.3	192.7	245.7	364.5	10.5	74.3	216.1
Venezuela	772.1	736.5	1 461.1	741.3	626.7	970.5	25.2	109.2	496.8
Total	35 714.7	20 216.6	31 501.7	32 019.5	16 405.3	19 659.0	3 489.3	3 794.6	12 063.7

^a De acuerdo con la Clasificación Industrial Internacional Uniforme de Todas las Actividades (CIIU), Rev. 2

^b Se refiere a la población económicamente activa de 10 y más años de edad.

^c Incluye: (1) Agricultura, caza, silvicultura, y pesca.

^d Incluye: (2) Explotación de minas y canteras; (3) Industrias manufactureras; (4) Electricidad, gas, y agua y (5) Construcción.

^e Incluye: (6) Comercio al por mayor y al por menor y restaurantes y hoteles; (7) Transportes, almacenamiento y comunicaciones; (8) Establecimientos financieros, seguros, bienes inmuebles y servicios prestados a las empresas y (9) Servicios comunales, sociales y personales.

^a In accordance with International Standard Industrial Classification of All Economic Activities (ISIC) Rev. 2.

^b Refers to economically active population aged 10 years and over.

^c Includes: (1) Agriculture, hunting, forestry, and fishing.

^d Includes: (2) Mining and quarrying, (3) Manufacturing, (4) Electricity, gas and water and (5) Construction.

^e Includes: (6) Wholesale and retail trade and restaurants and hotels, (7) Transport, (8) Financial institution, insurance, real estate and business services, and (9) Community, social and personal services.

X. EMPLEO / EMPLOYMENT

**358. POBLACION ECONOMICAMENTE ACTIVA POR SEXO Y SECTOR
DE ACTIVIDAD ECONOMICA, 1980^{a b}
ECONOMICALLY ACTIVE POPULATION BY SEX AND SECTOR
OF ECONOMIC ACTIVITY, 1980^{a b}**

(Miles de personas / Thousands of persons)

País / Country	Ambos Sexos / Both sexes			Hombres / Men			Mujeres / Women		
	Agricul- tura ^c	Indus- tria ^d	Servi- cios ^e	Agricul- tura ^c	Indus- tria ^d	Servi- cios ^e	Agricul- tura ^c	Indus- tria ^d	Servi- cios ^e
	<i>Agricul- ture</i>	<i>Indus- try</i>	<i>Servi- ces</i>	<i>Agricul- ture</i>	<i>Indus- try</i>	<i>Servi- ces</i>	<i>Agricul- ture</i>	<i>Indus- try</i>	<i>Servi- ces</i>
Argentina	1 394.5	3 625.7	5 706.7	1 330.8	3 155.7	3 482.5	82.7	504.7	2 170.5
Barbados	11.6	24.6	81.7	6.3	14.6	41.1	5.3	10.1	40.6
Bolivia	818.3	354.3	607.9	702.0	278.1	369.9	123.4	74.0	251.2
Brasil / Brazil	13 923.8	11 870.9	18 832.8	12 044.5	9 570.5	10 937.7	1 847.4	2 294.2	7 933.2
Colombia	3 022.0	2 076.5	3 737.7	2 664.1	1 509.8	2 065.1	129.9	545.4	1 921.9
Costa Rica	239.2	179.4	358.1	234.0	147.8	234.0	6.4	32.2	122.3
Cuba	816.1	977.3	1 635.7	570.9	683.7	1 144.2	107.2	221.5	701.7
Chile	594.9	908.6	2 101.9	579.7	752.5	1 326.9	21.8	155.2	769.2
Ecuador	934.7	479.5	1 007.4	870.0	395.1	681.2	60.8	85.6	328.9
El Salvador	638.8	285.4	554.5	628.7	223.1	274.9	17.6	64.1	270.4
Guatemala	1 108.3	333.1	506.4	1 068.8	275.5	315.3	27.1	57.7	203.5
Guyana	77.7	74.9	137.0	69.5	63.5	86.8	8.2	11.3	50.2
Haití / Haiti	1 678.5	196.6	522.7	1 075.4	114.3	171.5	606.4	84.0	346.2
Honduras	675.4	180.8	260.1	652.4	126.0	148.3	13.8	57.3	118.5
Jamaica	295.9	155.3	495.1	216.7	117.0	177.3	79.2	38.3	317.8
México / Mexico	8 167.6	6 471.6	7 676.6	6 953.0	4 765.0	4 489.5	1 178.9	1 704.2	3 225.2
Nicaragua	412.3	140.1	334.3	364.0	101.8	170.6	20.0	37.5	192.6
Panamá / Panama	198.8	113.8	313.3	184.3	95.4	178.8	13.3	17.4	136.1
Paraguay	553.2	234.5	350.6	494.4	166.2	191.8	35.7	70.1	180.2
Perú / Peru	2 266.4	1 036.9	2 362.7	1 833.0	800.7	1 430.7	390.8	216.2	994.6
República Dominicana / Dominican Republic	937.6	318.0	796.0	773.8	251.9	491.6	41.7	40.6	452.1
Suriname	20.7	20.6	62.7	15.0	18.0	42.0	5.7	2.6	20.7
Trinidad y Tabago / Trinidad and Tobago	40.2	152.7	203.6	33.5	127.6	120.5	6.7	25.2	83.1
Uruguay	219.1	340.3	640.9	163.5	244.4	363.2	11.4	91.1	291.8
Venezuela	747.2	1 318.0	2 575.7	720.0	1 109.5	1 648.6	30.2	212.8	919.8
Total	39 792.8	31 869.3	51 862.2	34 248.1	25 107.7	30 583.8	4 871.8	6 653.1	22 042.2

^a De acuerdo con la Clasificación Industrial Internacional Uniforme de Todas las Actividades (CIIU), Rev. 2.

^b Se refiere a la población económicamente activa de 10 años y más.

^c Incluye: (1) Agricultura, caza, silvicultura, y pesca.

^d Incluye: (2) Explotación de minas y canteras; (3) Industrias manufactureras; (4) Electricidad, gas y agua y (5) Construcción.

^e Incluye: (6) Comercio al por mayor y al por menor y restaurantes y hoteles; (7) Transportes, almacenamiento y comunicaciones; (8) Establecimientos financieros, seguros, bienes inmuebles y servicios prestados a las empresas y (9) Servicios comunales, sociales y personales.

^a In accordance with International Standard Industrial Classification of All Economic Activities (ISIC) Rev. 2.

^b Refers to economically active population aged 10 years and over.

^c Includes: (1) Agriculture, hunting, forest, and fishing.

^d Includes: (2) Mining and quarrying; (3) Manufacturing; (4) Electricity, gas and water and (5) Construction.

^e Includes: (6) Wholesale and retail trade and restaurants and hotels; (7) Transport, Storage and Communications; (8) Finance, insurance, real estate and business services and (9) Community, social and personal services

X. EMPLEO / EMPLOYMENT

359. POBLACION ECONOMICAMENTE ACTIVA POR OCUPACIONES ^a
ECONOMICALLY ACTIVE POPULATION BY OCCUPATION ^a

(a) De acuerdo con la Clasificación Internacional Uniforme de Ocupaciones de la OIT ^b /
 According to the International Standard Classification of Occupations of the ILO ^b
 (Miles de personas / Thousands of persons)

País	Año Year	Edad en años Age in years ^d	Total	Ocupaciones ^c		
				0-1	2	3
Argentina ^e	1980	14	9 989.2	995.8	51.1	1 454.7
Bahamas	1980	15	42.7	6.0	0.9	9.7
Brasil ^f	1970	10	29 557.2	1 397.1	349.2	1 510.6
Colombia	1973	10	5 971.0	269.7	39.3	355.2
Cuba	1970	10	2 633.3	220.3	112.7	136.2
Ecuador	1990	8	3 321.3	284.9	22.3	190.0
Guatemala	1981	10	1 683.9	81.2	20.1	56.6
Haití	1982	10	1 869.4	43.1	11.4	8.0
Jamaica	1982	14	490.5	51.9	20.0	0.1
Panamá	1990	10	805.8	84.8	36.2	70.0
Perú ^g	1980	15	4 926.1	392.6	24.3	514.4
República Dominicana	1970	10	1 241.0	34.1	3.8	81.2
Trinidad y Tabago	1980	10	346.0	36.4	5.9	49.4
Venezuela ^e	1981	12	4 547.4	495.0	76.2	520.5

^a Según la última información disponible.

^b Edición revisada, 1968.

^c Principales grupos ocupacionales: 0-1 - Profesionales, técnicos y trabajadores asimilados. 2 - Directores y funcionarios públicos superiores. 3 - Personal administrativo y trabajadores asimilados. 4 - Comerciantes y vendedores. 5 - Trabajadores de los servicios. 6 - Trabajadores agrícolas y forestales, pescadores y cazadores. 7-8-9 - Obreros no agrícolas, conductores de máquinas y vehículos de transporte y trabajadores asimilados. X - Trabajadores que no pueden ser clasificados según la ocupación.

^d Límite inferior de edad.

^e Excluye a las personas que buscan trabajo por primera vez.

^f Utiliza una clasificación nacional que fue adaptada a la Clasificación Internacional Uniforme de Ocupaciones, revisada, 1968.

^g Población ocupada.

<i>Occupations^c</i>					<i>Country</i>
<i>4</i>	<i>5</i>	<i>6</i>	<i>7-8-9</i>	<i>X</i>	
1 338.9	1 222.4	1 123.6	3 514.2	288.5	<i>Argentina^e</i>
4.1	13.4	2.7	5.4	0.5	<i>Bahamas</i>
2 193.7	2 297.1	13 109.1	5 689.8	3 010.6	<i>Brazil^f</i>
443.1	597.5	1 600.4	1 225.4	1 440.4	<i>Colombia</i>
564.4	0.0	708.2	857.1	34.4	<i>Cuba</i>
406.0	288.6	1 017.1	816.9	295.5	<i>Ecuador</i>
99.5	109.8	911.3	350.0	55.4	<i>Guatemala</i>
199.0	47.0	1 062.6	143.3	355.0	<i>Haiti</i>
82.4	76.9	133.7	118.9	6.6	<i>Jamaica</i>
67.9	35.2	214.0	260.8	36.9	<i>Panama</i>
523.9	375.8	1 817.4	992.7	285.0	<i>Peru^g</i>
61.7	63.2	551.6	241.5	203.9	<i>Dominican Republic</i>
27.4	40.4	28.6	152.0	5.9	<i>Trinidad and Tobago</i>
497.8	553.0	523.9	1 881.0	0.0	<i>Venezuela^e</i>

^a Based on most recent information available.

^b Revised edition, 1968.

^c Major occupational groups: 0-1 - Professional, technical and related workers. 2 - Administrative and managerial workers. 3 - Clerical and related workers. 4 - Sales workers. 5 - Service workers. 6 - Agricultural, animal husbandry and forestry workers, fishermen and hunters. 7-8-9 - Production and related workers, transport equipment operators and labourers. X - Workers not classifiable by occupation.

^d Lower age limit.

^e Excludes persons seeking employment for the first time.

^f This country uses a national classification which was adapted to the International Standard Classification of Occupations revised edition in 1968.

^g Employed population.

X. EMPLEO / EMPLOYMENT

359. POBLACION ECONOMICAMENTE ACTIVA POR OCUPACIONES^a (conclusión)
ECONOMICALLY ACTIVE POPULATION, BY OCCUPATION^a (concluded)

(b) De acuerdo con la Clasificación Ocupacional de COTA-1970 del IASI /
 According to the IASI COTA-1970 Employment Classification
 (Miles de personas / Thousands of persons)

País	Año Year	Edad en años ^c Age in years ^c	Total	Ocupaciones ^b			
				0	1	2	3
Barbados	1970	10	84.0	7.8	1.2	7.5	7.5
Bolivia	1988	10	965.8	136.6	22.5	105.7	166.1
Costa Rica	1984	12	794.4	79.0	23.8	58.8	68.0
Chile	1982	15	3 680.3	281.4	92.1	419.6	316.5
El Salvador	1971	10	1 314.9	39.3	2.2	42.2	77.3
Guatemala	1973	10	1 547.3	48.5	24.3	41.8	89.1
Honduras ^d	1988	10	1 313.8	96.2	28.5	40.2	86.8
Jamaica	1970	14	566.4	31.3	3.4	31.5	35.9
Nicaragua	1971	10	504.2	26.0	4.8	21.1	35.9
Panamá	1980	10	503.5	55.1	24.2	51.5	33.8
Paraguay	1982	12	1 029.7	44.5	8.4	56.3	66.7
Uruguay ^d	1985	12	1 159.0	105.1	27.3	140.6	117.7

^a Según la última información disponible.

^b Principales grupos ocupacionales: 0 - Profesionales, técnicos y personas en ocupaciones afines. 1 - Gerentes, administradores y funcionarios de categoría directiva. 2 - Empleados de oficina y personas en ocupaciones afines. 3 - Vendedores y personas en ocupaciones afines. 4 - Agricultores, pescadores y personas en ocupaciones afines. 5 - Conductores de medios de transporte y personas en ocupaciones afines. 6 - Artesanos y operarios. 7 - Otros artesanos y operarios, mineros y canteros y personas en ocupaciones afines. 8 - Obreros y jornaleros no clasificados en otro grupo (n.c.e.o.g.). 9 - Trabajadores en servicios personales y ocupaciones afines. X - Personas en ocupaciones no identificables o no declaradas y otras personas n.c.e.o.g. (incluidos los miembros de las fuerzas armadas).

^c Límite inferior de edad.

^d Excluye a las personas que buscan trabajo por primera vez.

<i>Occupations^b</i>							<i>Country</i>
4	5	6	7	8	9	X	
13.0	1.2	23.5	0.0	3.9	16.1	2.3	<i>Barbados</i>
49.4	72.9	199.8	53.5	39.6	108.3	11.5	<i>Bolivia</i>
239.2	23.7	110.3	26.3	18.3	93.3	53.7	<i>Costa Rica</i>
639.8	154.0	520.7	148.3	346.1	430.7	331.1	<i>Chile</i>
610.7	190.6	0.0	0.0	0.0	93.6	259.0	<i>El Salvador</i>
874.3	38.5	283.4	0.0	0.0	124.3	23.1	<i>Guatemala</i>
605.0	41.2	160.6	49.7	29.8	118.3	57.5	<i>Honduras^d</i>
138.1	5.0	119.6	32.9	1.4	67.6	99.7	<i>Jamaica</i>
235.1	16.2	61.4	18.6	14.2	55.1	15.8	<i>Nicaragua</i>
139.4	24.2	63.6	12.4	17.6	73.5	8.3	<i>Panama</i>
445.6	32.2	193.4	-	21.3	93.6	67.7	<i>Paraguay</i>
166.1	35.1	179.5	77.3	40.0	175.7	94.6	<i>Uruguay^d</i>

^a Based on most recent information available.

^b Major occupational groups: 0 - Professional, technical and related workers. 1 - Managers, administrators and officials. 2 - Clerical office and other workers in related occupations. 3 - Sales workers and persons in related occupations. 4 - Farmers, fishermen and persons in related occupations. 5 - Workers operating vehicles and persons in related occupations. 6 - Craftsmen and operators. 7 - Other craftsmen and operators, miners, quarrymen and persons in related occupations. 8 - Workers and labourers not elsewhere classified (n.e.c.). 9 - Personal service and related workers. X - Workers in unidentifiable or unspecified occupations and other workers, n.e.c. (including members of the armed forces).

^c Lower age limit.

^d Excludes persons seeking employment for the first time.

X. EMPLEO / *EMPLOYMENT*

360. POBLACION ECONOMICAMENTE ACTIVA POR CATEGORIA DE EMPLEO ^a
ECONOMICALLY ACTIVE POPULATION BY CATEGORY OF EMPLOYMENT ^a

(Miles de personas / *Thousands of persons*)

País	Año <i>Age</i>	Edad en años ^b <i>Age in years ^b</i>
Argentina	1980	14
Bahamas ^c	1980	15
Bolivia ^c	1988	10
Brasil	1980	10
Colombia	1985	12
Costa Rica	1984	12
Cuba	1981	15
Chile ^c	1982	15
Ecuador ^c	1990	8
Guatemala	1973	10
Guatemala	1981	10
Haití	1982	10
Honduras ^c	1988	10
México ^e	1990	12
Nicaragua	1971	15
Panamá ^e	1990	10
Paraguay ^c	1982	12
Perú ^e	1980	15
República Dominicana	1970	10
Trinidad y Tabago	1980	15
Uruguay ^c	1985	12
Venezuela	1981	12

^a Según la última información disponible.

^b Límite inferior de edad.

^c Excluye a las personas que buscan trabajo por primera vez.

^d Incluye a cooperativistas, pequeños agricultores y trabajadores por cuenta propia.

^e Población ocupada.

^f Incluye 230 700 personas cuya categoría de empleo es miembros de cooperativa de producción.

Categoría del empleo / <i>Category of employment</i>				
Total	Asalariados <i>Wage earners</i>	Autoempleados <i>Self-employed</i>	Familiares no remunerados <i>Unremunerated family members</i>	Country
9 989.2	7 147.3	2 515.4	326.5	Argentina
80.7	71.5	8.8	0.4	Bahamas ^c
965.8	552.8	381.1	31.9	Bolivia ^c
42 271.5	27 141.8	12 879.9	2 249.8	Brazil
9 436.0	6 087.8	2 768.9	579.3	Colombia
794.4	575.6	175.3	43.5	Costa Rica
3 540.7	3 331.6 ^d	202.1	7.0	Cuba
3 573.2	2 746.7	687.2	139.3	Chile ^c
3 321.3	1 254.7	1 638.6	158.0	Ecuador ^c
1 535.6	746.6	616.0	173.0	Guatemala
1 683.9	824.0	741.0	118.4	Guatemala
1 869.5	359.7	1 282.2	225.5	Haiti
1 313.8	650.5	598.1	65.3	Honduras ^c
23 403.4	16 558.0	6 235.0	610.3	Mexico ^e
474.8	291.4	152.9	30.5	Nicaragua
741.6	448.8	250.6	42.1	Panama ^e
1 024.1	419.9	471.4	132.8	Paraguay ^c
4 926.1	2 476.0	2 178.4	271.7	Peru ^e
1 211.7	629.2	495.9	86.6	Dominican Republic
349.3	303.0	44.8	1.5	Trinidad and Tobago
1 159.0	862.1	276.3 ^f	25.1	Uruguay ^c
4 547.5	3 457.5	1 000.8 ^f	53.2	Venezuela

^a Based on most recent information available.

^b Lower age limit.

^c Excludes persons seeking employment for the first time.

^d Includes members of co-operatives, small farmers and own account workers.

^e Employed population.

^f Includes 230 700 persons in the members of production co-operatives employment category.

XI. CONDICIONES SOCIALES / SOCIAL CONDITIONS

361. CAMAS DE HOSPITAL

HOSPITAL BEDS

(Número de camas / Number of beds)

País	1970	1975	1980	1982	1985	1986
Antigua y Barbuda	207
Antillas Neerlandesas
Argentina	133 847	...	150 010	...	159 868	...
Bahamas	871	874	...	900	999	999
Barbados	2 445	2 161	2 129	2 054	2 111	2 054
Belice	560	600	556	578	583	583
Bolivia	9 674	10 722	10 135	12 549	11 936	9 719
Brasil	354 373	425 413	509 104	530 501	532 283	512 346
Colombia	47 318	44 642	44 838	45 480	45 100 ^a	45 221 ^a
Costa Rica	7 008	7 549	6 926	7 085	6 832	6 790
Cuba ^b	57 653	51 244	53 417	58 326	64 160	66 412
Chile	35 932	38 645	37 967	38 254	42 224	42 288
Dominica	156	144	...	189
Ecuador	15 987	...	14 560 ^c	14 867 ^c	15 616 ^c	15 987 ^c
El Salvador	7 027	6 022	5 965	6 097	5 686	5 548
Guatemala	12 304	11 403	12 595	...	9 594 ^d	9 910 ^d
Guyana	3 377	3 969
Haití	3 545 ^d	4 104	3 954 ^d
Honduras	4 376	4 602	5 213 ^e	5 506 ^e
Jamaica	7 672	7 780	6 527	6 342	5 778	5 223
México	71 318	82 141	52 983	50 984	59 250	59 692
Nicaragua	4 841	4 840	4 732	4 765	5 083	4 925
Panamá ^e	4 974	6 324	7 345	7 482	7 602	7 799
Paraguay	3 829	3 332	3 207	3 273	3 380	3 603
Perú	28 666	33 359	28 708 ^f	30 381	30 413	30 599
República Dominicana	11 674	12 618
Suriname	3 169	...	1 962	1 893
Trinidad y Tabago	4 800	4 815	4 565	4 321	4 481	4 087
Uruguay	16 603	11 812 ^d	17 441	6 984	14 973 ^d	...
Venezuela	32 877	36 163	41 356	43 546	45 991	46 286

^a Estimación oficial.

^b Incluye camas de asistencia social.

^c Camas del Sistema Nacional de Servicios de Salud.

^d Sólo incluye las camas de los establecimientos gubernamentales.

^e Incluye camas para recién nacidos.

^f Corresponde a 1979.

^g Cifra provisoria

1987	1988	1989	1990	1991	1992	Country
373	<i>Antigua and Barbuda</i>
2 552	...	1 596	1 596	1 494	1 436	<i>Netherlands Antilles</i>
150 000 ^a	<i>Argentina</i>
1 050	978	987	997	<i>Bahamas</i>
2 054	2 049	2 076	2 085	<i>Barbados</i>
583	583	525	<i>Belize</i>
9 824	<i>Bolivia</i>
519 698	527 196	522 895	533 558	<i>Brazil</i>
45 761 ^a	45 782 ^a	45 888 ^a	<i>Colombia</i>
6 774	6 741	6 602	6 536	<i>Costa Rica</i>
71 106	73 212	77 739	78 164	79 997	...	<i>Cuba^b</i>
41 827	43 049	43 184	43 014	<i>Chile</i>
189	189	189	195	<i>Dominica</i>
16 426 ^c	16 726 ^c	16 698 ^c	17 004 ^c	17 324 ^c	17 253 ^c	<i>Ecuador</i>
5 422	5 620	5 560	5 685	5 726	...	<i>El Salvador</i>
9 768 ^d	<i>Guatemala</i>
2 204	<i>Guyana</i>
4 965	5 192	<i>Haiti</i>
5 341 ^d	<i>Honduras</i>
5 707	5 667	5 027	5 130	<i>Jamaica</i>
59 615	59 552	61 251	63 122	67 703	...	<i>Mexico</i>
4 904	4 796	4 718	4 720	4 974	4 955	<i>Nicaragua</i>
7 798	7 776	7 621	7 319	7 407	7 435	<i>Panama^e</i>
2 850	3 498	4 517	4 596	5 388	5 389	<i>Paraguay</i>
30 629	32 434	32 434	32 434 ^f	<i>Peru</i>
13 169	<i>Dominican Republic</i>
1 883	1 815	1 775	<i>Suriname</i>
4 241	4 607	4 308	3 894	<i>Trinidad and Tobago</i>
14 133 ^a	8 250 ^d	7 754 ^d	7 754 ^d	<i>Uruguay</i>
47 533	47 646	47 646	52 010	52 681	...	<i>Venezuela</i>

^a Official estimate.

^b Including social welfare beds.

^c Beds provided under the National Health System.

^d Beds in government establishments only.

^e Including beds for newborn infants.

^f 1979.

^g Provisional figures.

XI. CONDICIONES SOCIALES / *SOCIAL CONDITIONS*

362. MEDICOS
PHYSICIANS

(Número de médicos / *Number of physicians*)

País	1970	1975	1980	1982	1985	1986
Antillas Neerlandesas
Argentina	45 340	48 695	79 216
Bahamas	197	156	225	295
Barbados	...	166	212	221	224	243
Belice	32	41	55	75	78	77
Bolivia	2 143	1 445 ^a	2 853	...	2 991	2 749
Brasil	46 051 ^b	...	146 091	171 585	198 329	194 608
Colombia	9 299	11 491	16 600	19 990	23 500 ^c	25 213 ^c
Costa Rica	1 067	...	1 551	1 884	2 063	2 178
Cuba	6 152	9 328	15 247	16 836	22 910	25 567
Chile ^a	4 401	4 414	4 128	5 416	5 549	5 928
Ecuador ^b	2 080	3 281	6 342	7 228	9 414	9 835
El Salvador	851	1 007	1 582	1 607	1 614	1 649
Guatemala	1 435	2 437	3 901	1 035 ^a
Guyana	...	120	85 ^a
Haití	...	428	600 ^a
Honduras	658	926	1 212	1 429
Jamaica	710	...	716	416	317	365
México	33 981	48 939	62 009	65 004	70 683	74 420
Nicaragua	961	1 233	1 356	1 921	1 720	1 745
Panamá	857	1 251	1 821	2 044	2 484	2 596
Paraguay	2 567	2 225	2 452	2 880	3 429	3 622
Perú	...	9 229	12 432	15 363	18 103	19 635
República Dominicana	...	1 052	3 165
Suriname	316	319
Trinidad y Tabago	...	550	802	867	1 103	1 103
Uruguay	3 070	3 983	5 400	9 061 ^f	5 638	6 529
Venezuela	9 471	13 608	16 242	19 204	21 666	24 626

^a Ministerio de Salud solamente.

^b Médicos que trabajan en establecimientos de salud.

^c Estimación oficial.

^d Incluye médicos a tiempo parcial o de llamada.

^e Estimación oficial, se refiere al sub-sector público del Ministerio de Salud.

^f Padrón médico nacional, actualizado a mayo de 1991.

1987	1988	1989	1990	1991	1992	Country
...	278	273	<i>Netherlands Antilles</i>
...	96 000	<i>Argentina</i>
485	...	322	370	<i>Bahamas</i>
249	262	280	294	<i>Barbados</i>
85	88	91	<i>Belize</i>
3 174	<i>Bolivia</i>
206 382	169 488	<i>Brazil</i>
26 572 ^c	27 932 ^c	29 353 ^c	<i>Colombia</i>
2 288	2 364	2 433	2 518	<i>Costa Rica</i>
28 060	31 229	34 752	38 690	42 634	46 860	<i>Cuba</i>
5 744	5 348	5 438	6 085	<i>Chile</i> ^a
9 901	10 719	10 403	9 785	12 205 ^d	12 853	<i>Ecuador</i> ^b
1 678	1 884	1 936	2 258	2 483	...	<i>El Salvador</i>
...	2 171	<i>Guatemala</i>
...	<i>Guyana</i>
...	887	944	1 150	1 080	623	<i>Haiti</i>
...	2 666	<i>Honduras</i>
397	367	415	377	<i>Jamaica</i>
77 678	89 130	84 568	89 842	97 971	...	<i>Mexico</i>
1 884	1 927	2 146	1 970	2 125	...	<i>Nicaragua</i>
2 722	2 761	2 822	2 750	2 831	2 947	<i>Panama</i>
3 780	3 946	4 128	...	2 992	3 161	<i>Paraguay</i>
20 031	20 979	21 856	6 219 ^e	6 101 ^e	...	<i>Peru</i>
...	7 332	<i>Dominican Republic</i>
324	279	300	331	<i>Suriname</i>
1 164	1 205	1 598	802	<i>Trinidad and Tobago</i>
6 679	8 886	9 398	9 061 ^f	10 504 ^f	10 865	<i>Uruguay</i>
28 400	30 508	32 616	<i>Venezuela</i>

^a Ministry of Health only.

^b Physicians working in health institutions.

^c Official estimates.

^d Includes on call and part-time physicians.

^e Official estimates referring to the public health subsector of the Ministry of health.

^f National physicians register, current up to May 1991.

XI. CONDICIONES SOCIALES / SOCIAL CONDITIONS

363. AUXILIARES MEDICOS ^a

MEDICAL ASSISTANTS

(Número de auxiliares médicos / Number of medical assistants)

País	1970	1975	1980	1982	1985	1986
Argentina	38 181 ^b	...	45 576
Bahamas	640	715	578 ^c	485 ^c
Barbados	...	796	1 192	1 183	1 192	1 187
Belice	179 ^c	218 ^c	229 ^c	229 ^c
Bolivia	1 806 ^d	1 784 ^{d e}	5 610	...	44 239	5 111
Brasil	32 686	...	79 386	103 232	134 864	146 522
Colombia	9 460	16 298	24 639	26 515	32 271 ^f	33 649 ^f
Costa Rica	3 436	...	4 150	5 260	4 372	4 415
Cuba	11 803	21 193	27 193	31 855	42 740	48 152
Chile	19 364 ^{d g}	24 215 ^{d g}	25 645 ^g	25 889 ^g	26 389 ^g	26 092 ^g
Ecuador	6 711	6 844	10 429	11 295	13 759	14 346
El Salvador	2 426	3 183	4 049	4 069	4 053	4 097
Guatemala	4 246	...	4 759	5 396
Haití	...	1 548 ^g	1 899 ^d	...	1 565	...
Honduras	1 767	2 725	3 822	4 223
Jamaica ^c	755	1 798	2 134	2 181	1 385	1 369
México	36 850	63 076	78 525	86 375	166 563	174 297
Nicaragua	2 558	2 596	4 687	4 790	925 ^c	1 115 ^c
Panamá	2 683	3 957	4 415	5 036	5 995	6 034
Paraguay	1 275	1 682	12 232 ^d	...	2 578	...
Perú	...	7 573 ^c	10 065 ^c	12 047 ^c	13 951 ^c	14 709 ^c
Suriname	...	1 091
Trinidad y Tabago	2 097 ^b	2 576	3 700	4 149	4 606	4 324
Uruguay	1 895 ^c	1 388 ^c
Venezuela	24 604	31 419	45 811	50 139	53 765	53 882

^a Incluye enfermeras graduadas y auxiliares de enfermería.

^b Corresponde a 1969.

^c Sólo enfermeras graduadas.

^d Incluye matronas.

^e Incluye laboratoristas, técnicos y otros.

^f Estimación oficial.

^g Sólo funcionarios del Ministerio de Salud.

^h Estimación oficial, se refiere al sub-sector público del Ministerio de Salud.

1987	1988	1989	1990	1991	1992	Country
38 938	Argentina
...	...	828	1 001	Bahamas
1 230	1 216	1 254	1 304	1 338	...	Barbados
230 ^c	280 ^c	214 ^c	Belize
5 724	Bolivia
158 351	137 564	Brazil
35 358 ^f	37 065 ^f	38 609 ^f	43 065 ^f	Colombia
4 465	4 544	4 596	4 646	Costa Rica
53 595	58 589	64 510	69 070	71 388	73 943	Cuba
24 404 ^g	22 604 ^g	22 456 ^g	23 086 ^g	Chile
14 853	15 292	15 484	15 850	16 866	17 430	Ecuador
4 130	4 237	4 504	4 775	4 929	...	El Salvador
...	8 196	Guatemala
...	691 ^c	715 ^c	828 ^c	790 ^c	596 ^c	Haiti
...	5 556	Honduras
1 505	1 388	1 323	1 208	Jamaica ^c
185 850	191 579	191 846	193 404	205 430	...	Mexico
1 150 ^c	6 292	1 233 ^c	2 182 ^c	2 360 ^c	...	Nicaragua
6 180	6 035	5 836	5 699	5 612	5 532	Panama
841 ^c	3 059	2 858 ^c	...	3 011	3 091	Paraguay
15 429 ^c	16 140 ^c	15 796 ^c	5 266 ^{ch}	5 410 ^{ch}	...	Peru
...	1 305	Suriname
4 633	3 434	3 228	2 312	Trinidad and Tobago
1 485 ^c	1 516 ^c	1 592 ^c	1 975 ^c	1 852 ^c	1 928 ^c	Uruguay
54 500	54 400	55 260	Venezuela

^a Including graduate nurses and nursing auxiliaries.

^b 1969.

^c Only graduate nurses.

^d Including midwives.

^e Including laboratory workers, technicians and others.

^f Official estimates.

^g Ministry of Health staff only.

^h Official estimates referring to the public health subsector of the Ministry of health.

XI. CONDICIONES SOCIALES / *SOCIAL CONDITIONS*
364. MATRICULA EN LA ENSEÑANZA DE PRIMER NIVEL
ENROLMENT IN FIRST-LEVEL EDUCATION

 (Número de matriculados / *Number of students enrolled*)

País	1970	1975	1980	1982	1985	1986
Argentina	3 648 057	3 802 299	4 110 821	4 382 351	4 589 291	4 778 264
Bahamas	32 142 ^a	31 707	32 854	32 664	36 889	36 003
Barbados	37 866 ^b	32 884	37 422	36 496	30 359	29 285
Belice	31 610	31 738	34 615 ^c	35 081 ^c	38 512	39 212
Bolivia	679 123	879 826	863 927	1 049 921	...	1 204 534
Brasil	15 904 627	19 549 249	22 598 524	23 455 789	24 769 736	25 607 893
Colombia	3 286 052	3 911 244	3 597 580	3 713 606	3 385 217	3 740 379
Costa Rica ^d	349 378 ^e	361 303 ^e	354 657	346 199	366 071	383 448
Cuba	1 530 376	1 795 752	1 468 538	1 363 078	1 077 213	1 000 971
Chile	2 040 071	2 298 998	2 264 573	2 092 597	2 062 344	2 048 107
Dominica	17 808	17 166	16 840	17 816	16 362	16 360
Ecuador	1 016 483 ^f	1 240 850	1 534 258	1 569 566	1 741 967	1 775 159
El Salvador	531 309	640 315	834 665	811 557	940 963	997 943
Granada	30 355	21 195	18 076	17 704	20 808	21 094
Guatemala	523 095	627 126	826 613	867 446	1 046 043	1 101 364
Guyana	130 484	130 240	130 832	126 372	113 857	112 581
Haití	315 704	451 140	580 127	658 102	819 565	872 500
Honduras	381 685	460 744	601 337	671 786	822 688	864 019
Jamaica	354 486	371 876	359 488	363 368	334 418	335 894
México	9 248 290	11 461 257	14 666 257	15 222 916	15 124 160	14 994 642
Nicaragua	285 285	350 519	472 167	513 500	561 551	563 928
Panamá	255 287	342 043	337 522	336 740	340 135	343 616
Paraguay	431 743	452 249	518 968	539 889	570 775	579 687
Perú	2 341 068	2 840 625	3 161 375	3 453 881	3 616 512	3 680 923
República Dominicana	764 085	911 142	1 105 730	1 092 838	1 219 681	1 296 366
Saint Kitts y Nevis	...	8 804	7 149	...	7 810	7 796
Santa Lucía	23 484	29 859	29 605	31 795	32 817	32 798
San Vicente y las Granadinas	...	21 854	24 561	22 324
Suriname	91 834	80 171	74 538	74 805	...	63 633
Trinidad y Tabago	166 108	199 033	167 083 ^h	169 886 ^h	172 424	176 544
Uruguay	354 096	322 602	331 247 ^e	343 957 ^e	356 002	352 459
Venezuela	1 776 275	2 108 413	2 530 263	2 619 844	2 770 520 ⁱ	2 880 333 ⁱ

^a Incluye matrícula en educación especial.

^b Escuelas públicas y subvencionadas solamente.

^c La duración de la enseñanza fue modificada, según se indica en las notas explicativas. Estos datos no han sido reclasificados.

^d Corresponde a educación primaria diurna y nocturna, oficial, privada y semioficial (primero y segundo ciclo).

^e Enseñanza pública solamente.

^f Incluye escuelas nocturnas.

^g Cifras provisionales.

^h Incluye las secciones intermedias de las escuelas secundarias.

ⁱ A partir de 1985 la enseñanza de primer nivel aumentó de 6 a 9 años.

1987	1988	1989	1990	1991	1992	Country
4 906 907	4 998 963	Argentina
36 336	36 193	35 853	36 105	Bahamas
32 172	31 973	30 872	30 595	30 491	26 941	Barbados
39 779	41 320	43 579	Belize
1 299 664	1 187 355	1 225 843	1 278 775	Bolivia
25 708 308	26 821 134	27 557 542	28 943 619	28 948 266	...	Brazil
3 901 878	4 028 880	4 205 657	...	4 310 990	...	Colombia
395 888	412 129	424 402	437 410	Costa Rica ^d
936 914	899 936	885 576	887 737	917 889	942 431	Cuba
2 056 423	2 027 559	2 005 879	2 020 118	Chile
15 510	14 970	14 832	14 427	Dominica
1 799 522	1 825 116	1 828 193	1 843 519	Ecuador
1 012 476	1 025 519	1 066 696	1 076 393	1 000 676	...	El Salvador
20 976	Grenada
1 121 018	1 148 678	Guatemala
114 800	118 015	Guyana
763 412	780 660	782 369	784 099	785 824	787 553	Haiti
891 130	917 783	Honduras
329 068	325 124	322 881	Jamaica
14 768 008	14 656 357	14 493 763	14 401 588	14 396 993	14 425 669	Mexico
590 006	604 710	595 912	632 865	674 045	703 854	Nicaragua
346 137	345 202	350 277	351 021	350 104	353 154	Panama
600 166	627 190	656 877	687 331	720 983	749 336	Paraguay
3 741 401	3 803 828	3 868 241	3 955 077	4 053 801 ^g	...	Peru
1 030 245	...	1 032 055	Dominican Republic
7 585	7 473	7 665	Saint Kitts and Nevis
32 809	33 120	33 148	Saint Lucia
...	Saint Vincent and the Grenadines
25 702	25 867	24 742	Suriname
...	61 570	Trinidad and Tobago
182 764	182 764	186 189	189 752	193 632	...	Uruguay
354 177	351 984	350 415	346 416	340 789	338 020	Venezuela
2 925 663 ⁱ	2 967 110 ⁱ	3 036 219 ⁱ	4 052 947 ^{fi}	4 190 047 ^{fi}	...	

^a Includes enrolment in special education.

^b State-run and State-subsidized schools only.

^c The duration of education has been modified, as indicated in the explanatory notes. These data have been not reclassified.

^d First-level education in day or night schools, State-run, private and state-subsidized institutions (elementary and secondary).

^e Public education only.

^f Includes night schools.

^g Provisional figures.

^h Includes intermediate grades of secondary schools.

ⁱ In 1985, the duration of first-level was increased from 6 to 9 years.

XI. CONDICIONES SOCIALES / *SOCIAL CONDITIONS*

365. MAESTROS EN LA ENSEÑANZA DE PRIMER NIVEL
TEACHERS IN FIRST LEVEL

(Número de maestros / *Number of teachers*)

País	1970	1975	1980	1982	1985	1986
Argentina	193 996	216 865	216 627	225 212	229 715	269 986
Bahamas	707	1 294	1 326	1 234
Barbados	1 293	1 419	1 469 ^a	1 492 ^a
Belice ^b	1 170	1 186	1 421	1 468	1 582	1 555
Bolivia ^c	25 509	38 737	48 894	...	47 363	46 837
Brasil ^c	654 395	896 652	884 257	960 905	1 040 566	1 055 170
Colombia	86 005	113 211	115 515	123 975	112 705	123 006
Costa Rica ^d	11 984	12 429	17 364	17 853	20 717	...
Cuba	60 592 ^e	81 830 ^e	84 041	83 358	77 111	75 273
Chile ^e	40 823 ^a	65 817	...	62 746	78 475	...
Dominica	...	674 ^f	632	659	648	646
Ecuador	26 609 ^g	33 297	43 619	44 905	52 460	55 646
El Salvador ^c	14 193 ^g	14 256 ^{a g}	17 364	17 853	20 717	...
Granada ^h	800	...	776	764	...	821
Guatemala	14 486	17 862	24 242	25 056	28 497	29 940
Guyana	4 485 ^a	4 052	3 909	3 489	3 879	3 948
Haití ^c	7 770	11 320	13 401	15 113	20 263	23 200
Honduras	10 816	13 045	16 385	17 930	21 706	22 349
Jamaica	8 053	11 531 ^e	8 676	10 950 ^e	9 648	9 467
México	201 453	253 939	375 220	418 982	449 760	456 919
Nicaragua	7 645 ^e	8 817 ^e	13 318	14 711	14 946	17 383 ^j
Panamá	8 717	11 185	12 361	12 853	13 359	13 707
Paraguay	13 392 ^g	15 938	18 948	20 746 ^g	22 764	28 136
Perú	65 965	72 641	84 360	95 858	106 400	111 007
República Dominicana	13 796	17 932	...	23 578	27 952	31 275
Saint Kitts y Nevis	353	266
Santa Lucía	...	953	957	985	1 084	1 103
San Vicente y las Granadinas	...	1 210	1 263	1 258
Suriname	2 487	2 552	2 803	2 966
Trinidad y Tabago ^{k b}	6 548	6 471	7 016	7 498	7 627	7 626
Uruguay	12 009 ^{a e}	13 572 ^e	15 676 ^a	16 821 ^{a e}	14 742 ^a	16 212 ^a
Venezuela ^l	52 266	75 712	92 551	99 173	108 125	112 157

^a Enseñanza pública solamente.

^b Escuelas públicas y subvencionadas solamente.

^c La duración de la enseñanza fue modificada, como se indica en las notas explicativas.

^d Incluye personal docente administrativo y docente.

^e Incluida la enseñanza anterior al primer nivel.

^f Incluye enseñanza general de segundo nivel.

^g Incluidas las escuelas nocturnas.

^h A partir del año 1975, las "forms I, II y III" clasificadas anteriormente en la enseñanza de primer nivel, han sido incluídas en la enseñanza general de segundo nivel.

ⁱ Cifras provisionarias.

^j Incluye maestros de enseñanza acelerada de primer nivel.

^k Incluye las secciones intermedias de las escuelas secundarias.

^l A partir de 1980 excluye maestros de educación pre-escolar.

1987	1988	1989	1990	1991	1992	Country
252 259	259 579	Argentina
1 216	1 243	1 266	1 288	Bahamas
...	1 769	1 689	1 671	1 701	1 454	Barbados
1 578	...	1 748	Belize ^b
48 133	48 133	48 432	51 763	Bolivia ^c
1 094 123	1 119 907	1 201 034	1 260 501	1 264 692	...	Brazil ^c
130 375	135 985	139 427	140 681	143 193	...	Colombia
22 358	23 476	22 143 ^a	24 285 ^a	Costa Rica ^d
73 874	73 216	71 887	70 962	74 315	76 161	Cuba
68 905	...	67 664	Chile ^c
624	623	623	626	Dominica
55 646	56 956	60 025	60 608	Ecuador
22 358	23 476	22 143 ^a	24 285 ^a	El Salvador ^c
806	Grenada ^h
31 441	32 100	32 500	Guatemala
3 940 ⁱ	4 010 ⁱ	Guyana
21 102	22 341	22 900	24 879	26 208	27 607	Haiti ^c
23 843	26 080	Honduras
9 888	10 251	10 076	10 365	Jamaica
463 115	468 044	466 532	471 625	479 616	486 686	Mexico
18 317 ^j	20 386 ^j	18 160	19 022	18 339	19 301	Nicaragua
13 698	13 383	13 146	13 505	13 644	13 987	Panama
28 792	30 266	31 590	33 487	...	41 040	Paraguay
117 787	125 047	132 827	136 138	138 455 ⁱ	...	Peru
21 724	...	21 850	Dominican Republic
263	331	346	Saint Kitts and Nevis
1 066	1 082	1 137	Saint Lucia
1 374	1 432	Saint Vincent and the Grenadines
2 680	2 921	Suriname
7 686	7 686	7 545	7 321	7 351	...	Trinidad and Tobago ^{k b}
16 568 ^a	16 882 ^a	16 824 ^a	16 877 ^a	15 747 ^a	16 376 ^a	Uruguay
167 423	166 487	171 431	199 104 ^f	183 298	...	Venezuela ^l

^a State education only.

^b State-run and State-subsidized schools only.

^c The duration of first-level studies has been modified as indicated in the explanatory notes.

^d Includes administrative-teaching and teaching staff.

^e Including pre-primary education.

^f Including general second level education.

^g Including night schools.

^h From 1975 onward "forms I, II and III", which were previously classified as part of first level education, are included under general secondary level education.

ⁱ Provisional figures.

^j Including teachers of accelerated first-level.

^k Includes the "intermediate" level of secondary schools.

^l From 1980, excluding teachers of pre-primary education.

XI. CONDICIONES SOCIALES / SOCIAL CONDITIONS

366. MATRICULA EN LA ENSEÑANZA DE SEGUNDO NIVEL ^a
ENROLMENT IN SECOND LEVEL EDUCATION ^a

(Número de matriculados / Number of students enrolled)

País	1970	1975	1980	1982	1985	1986
Argentina	980 558	1 247 683	1 326 680	1 425 648	1 800 815	1 848 815
Bahamas	21 422 ^b	30 610 ^c	28 136 ^d	27 649 ^d	16 726	16 580
Barbados	20 451 ^{e f}	29 025 ^{e f}	28 818	27 640	29 275	29 127
Belice	4 287	5 008	5 435	5 522	6 676	6 853
Bolivia ^g	89 574	130 029	170 710	176 216	...	209 293
Brasil ^g	1 003 475	1 935 903	2 823 544	2 874 505	3 016 175	3 142 581
Colombia	750 055	1 370 567	1 433 644	1 718 128	1 742 410	1 684 731 ^h
Costa Rica ⁱ	76 573 ^f	134 862 ^f	173 176	165 649	139 825	141 691
Cuba ^j	272 526	629 398	1 146 414	1 116 930	1 156 555	1 153 659
Chile ^g	312 064	448 911	628 757	643 405	667 797	680 038
Dominica	...	6 487	3 218	3 464	3 345	3 347
Ecuador	216 727	382 711	587 024	626 833	722 549	744 373
El Salvador ^j	86 853	128 603	73 030	75 383	90 288	94 000
Granada	4 081	10 197 ^d	8 626 ^d	8 578 ^d	6 341	6 437
Guatemala	74 549	122 324	156 560	177 948	204 049	223 473
Guyana ^k	60 412	71 327	75 335	68 560 ^d	76 546	76 012
Haití ^j	31 772	52 402	87 680	95 600	128 037	139 422
Honduras	39 839 ^l	56 705	127 293	148 508	184 112	179 444
Jamaica	136 539 ^f	216 248	248 001	249 648	228 608	238 269
México	1 584 342	2 827 470	4 791 262	5 716 238	6 549 105	6 702 732
Nicaragua ^j	51 383	80 202	139 743	139 957	151 269	167 079
Panamá	78 466	125 745	171 273	174 791	184 536	187 312
Paraguay	55 777	75 424	117 779	142 436	149 040	148 516
Perú ^f	546 183 ^f	813 489	1 306 000	1 479 444	1 612 496	1 675 435
República Dominicana	119 653	206 985	356 091	34 332 ^e	438 922 ^d	426 962 ^m
Saint Kitts y Nevis	4 197 ^d	4 153 ^d
San Vicente y las Granadinas	3 158	6 535 ^{e d}	8 785
Santa Lucía	1 942	4 522	4 607	5 313	6 833	7 013
Suriname	23 504	30 603	24 027	29 905	...	35 878
Trinidad y Tabago	52 639 ^f	67 872	89 355	90 815	94 564	96 869
Uruguay	174 300	186 556	171 502	183 010	213 501	213 501
Venezuela	417 367	669 138	850 470	929 956	268 580 ⁿ	275 263 ⁿ

^a Incluye estudiantes de enseñanza general, normal y de otros tipos.

^b Incluye educación especial.

^c Incluye estudiantes de enseñanza normal de tercer nivel.

^d Sólo estudiantes de enseñanza general.

^e Escuelas públicas y subvencionadas solamente.

^f Excluye la enseñanza normal.

^g La duración de la enseñanza fue modificada, como se indica en las notas explicativas. Los datos anteriores al cambio fueron reclassificados de acuerdo al nuevo sistema.

^h Estimación oficial.

ⁱ Corresponde a educación secundaria oficial, privada y semioficial (tercer ciclo y educación diversificada). Diurna y nocturna.

^j La duración de la enseñanza de segundo nivel fue modificada, como se indica en las notas explicativas. Estos datos no fueron reclassificados de acuerdo al nuevo sistema.

^k Excluye las secciones superiores de las "escuelas completas".

^l Incluye alumnos de jornada parcial.

^m Sólo estudiantes de enseñanza general y normal.

ⁿ A partir de 1985 la enseñanza de segundo nivel se redujo de 6 a 3 años.

1987	1988	1989	1990	1991	1992	Country
1 862 325	1 937 324	Argentina
22 479	23 215	23 929	23 616	Bahamas
25 343	25 254	23 974	24 437	22 967	21 201	Barbados
7 326	7 372	Belize
218 268	206 727	207 824	Bolivia ^b
3 206 207	3 339 090	3 447 859	3 498 777	3 725 133	...	Brazil ^b
1 973 025	2 069 194	2 282 816	...	1 850 012	...	Colombia
142 688	143 064	147 043	154 331	Costa Rica ⁱ
1 143 137	1 127 035	1 073 119	1 002 338	912 165	819 712	Cuba ^j
695 863	735 301	795 255	Chile ^b
3 240	3 270	3 450	4 374	Dominica
744 373	765 331	743 227	792 297	Ecuador
100 274	98 954	95 078	108 874	94 248	...	El Salvador ^j
6 497	Grenada
241 053	268 645	Guatemala
...	Guyana ^k
155 242	155 060	168 794	176 694	184 968	193 624	Haiti ^j
...	Honduras
233 309	161 254	165 947	Jamaica
6 938 179	6 992 439	6 913 745	6 813 284	6 808 987	6 893 861	Mexico
175 161	175 087	173 954	179 277	180 112	183 719	Nicaragua ^j
189 771	190 166	189 566	195 903	198 138	201 047	Panama
147 888	149 909	155 434	161 765	166 894	188 750	Paraguay
1 724 607	1 776 211	1 830 352	1 906 594	1 996 181 ^h	...	Peru ^t
...	Dominican Republic
4 272 ^d	4 204 ^d	Saint Kitts and Nevis
...	Saint Vincent and the Grenadines
7 237	6 864 ^d	Saint Lucia
7 237	6 391 ^d	Suriname
...	Trinidad and Tobago
98 884	98 884	97 912	98 356	95 701	...	Uruguay
213 501	242 605	252 938	265 956	276 432	272 613	Venezuela
280 727	278 247	279 742	281 419	289 430	...	

^a Includes students in general education, teacher training and other types of educational institutions.

^b Includes special education.

^c Includes students in third-level teacher-training institutions.

^d General education students only.

^e State-run and State-subsidized schools only.

^f Does not include teacher training.

^g The duration of second-level education has been modified as indicated in the explanatory notes. Data for the period preceding the change have been reclassified according to the new system.

^h Official estimate.

ⁱ Second-level education in day or night schools, State-run, private and State-subsidized institutions (high school and multi-course levels).

^j The duration of second-level education has been modified as indicated in the explanatory notes. Data for the period preceding the change have not been reclassified according to the new system.

^k Excludes the upper grades of "complete schools".

^l Includes part-time students.

^m General education and teacher-training students only.

ⁿ As of 1985, the duration of second level was reduced from 6 to 3 years.

XI. CONDICIONES SOCIALES / SOCIAL CONDITIONS

367. MAESTROS EN ENSEÑANZA DE SEGUNDO NIVEL ^a
TEACHERS IN SECOND LEVEL EDUCATION ^a

(Número de maestros / Number of teachers)

País	1970	1975	1980	1982	1985	1986
Argentina	135 991	161 859	181 884	191 729	230 093	238 211
Bahamas	641 ^b	...	1 018	1 316	721	660
Barbados	1 050 ^c	1 421 ^c	1 353 ^c	1 317 ^c
Belice	269 ^d	...	338 ^d	...	504	515
Bolivia ^e	5 825	7 143	8 523
Brasil ^e	112 243	133 070	198 276	203 676	206 124	216 522
Colombia	43 695	70 451	69 919	84 866	85 135	83 113
Costa Rica	3 326	4 929	9 230	9 384
Cuba ^e	21 828	43 537	88 017	94 193	100 673	101 022
Chile ^e	18 060	29 567	37 335	...
Dominica	144	157	166	171
Ecuador	15 699 ^f	23 446 ^f	34 610	3 056	47 506	49 749
El Salvador ^e	3 531	2 869	3 080	2 792	3 880	...
Granada	161	264 ^d	...	304 ^d
Guatemala	5 473	7 342	9 613	12 941	14 629	16 608
Guyana	2 364 ^c	3 081 ^c	4 236 ^d	3 516 ^d	2 324	...
Haití ^e	2 093	3 236	3 637	4 239	6 286	6 978
Honduras	2 727	3 132	4 489	5 227	6 496	6 984
Jamaica	2 782 ^c	6 473 ^{g,h}	7 525 ^{g,h}	...	8 012	8 330
México	109 470	161 885	271 174	316 987	380 744	388 876
Nicaragua ^e	1 979	2 455	4 221	4 103	4 778	5 373
Panamá	3 784	5 670	8 138	8 928	9 681	9 850
Paraguay ^d	5 938	7 512	6 921
Perú	31 587	34 000	45 209	60 459	69 594	73 535
República Dominicana	4 668	8 450	11 754 ^d	9 963 ^d
Saint Kitts y Nevis	289	275 ^d	...
Santa Lucía	...	297	229	306	331 ^d	337 ^d
San Vicente y las Granadinas	368 ^d	365 ^d
Suriname	1 367	1 793	...	2 119
Trinidad y Tabago ^h	1 996 ^c	2 373	4 377	4 653	4 805	4 878
Uruguay	15 316	15 863	9 045 ^g
Venezuela	22 592 ^f	37 232 ^f	48 910 ^c	53 720	60 112 ^j	61 671 ^j

^a Incluye educación general, normal y otra de segundo nivel (técnica y profesional).

^b Incluye maestros de enseñanza normal de tercer grado.

^c Escuelas públicas y subvencionadas solamente.

^d Sólo educación secundaria general.

^e La duración de la enseñanza fue modificada, según se indica en las notas explicativas.

^f Incluye escuelas nocturnas.

^g Escuelas públicas solamente.

^h En la enseñanza general de segundo nivel, excluye la enseñanza impartida en establecimientos de enseñanza primaria ("escuelas completas").

ⁱ Estimación oficial.

^j A partir de 1985 la enseñanza de segundo nivel se redujo de 6 a 3 años.

1987	1988	1989	1990	1991	1992	Country
247 804	266 070	Argentina
655	1 091	1 143	1 123	Bahamas
...	1 377 ^d	1 349 ^d	1 365 ^d	1 369 ^d	1 211	Barbados
572	576	Belize
9 789	...	9 585	12 434	Bolivia ^e
223 054	229 183	236 081	243 246	250 314	...	Brazil ^e
109 933	112 366	114 839	119 742	Colombia
8 762	...	8 790	9 423	Costa Rica
104 741	108 078	108 560	110 118	96 828	...	Cuba ^e
41 657	Chile ^e
182	175	181	199	Dominica
49 749	53 568	54 402	58 861	Ecuador
...	995 ^g	945 ^g	999 ^g	El Salvador ^e
317 ^d	Grenada
16 332	Guatemala
...	Guyana
7 920	7 634	8 223	8 814	9 470	10 174	Haiti ^e
7 926	7 212	Honduras
8 328	8 355	8 485	Jamaica
400 994	409 954	414 048	414 668	419 213	424 977	Mexico
5 449	6 558	4 448	4 865	4 191	4 703	Nicaragua ^e
10 068	9 781	9 654	9 754	9 996	10 052	Panama
...	...	8 112	...	11 633	12 414	Paraguay ^d
76 273	83 914	89 707	93 720	96 969 ⁱ	...	Peru
...	Dominican Republic
273 ^d	288 ^d	Saint Kitts and Nevis
355 ^d	352 ^d	Saint Lucia
...	Saint Vincent and the Grenadines
398 ^d	Suriname
2 842	Trinidad and Tobago ^h
4 891	4 891	4 894	4 848	Uruguay
12 244	13 591	15 453	12 948	14 727	15 522	Venezuela
31 640 ^j	29 209 ^j	30 477 ^j	30 844 ^j	32 572 ^j	...	

^a Includes general, teacher-training and other secons-level education (technical and vocational education).

^b Includes teachers in third-level teacher training.

^c State-run and State-subsidized schools only.

^d General secondary education only.

^e The duration of education has been modified, as indicated in the explanatory notes.

^f Includes night schools.

^g State schools only.

^h The upper grades of schools providing both first-and second-level education are ("complete schools") not included in second level general education.

ⁱ Official estimates.

^j As of 1985, the duration of second-level education was reduced from 6 to 3 years.

XI. CONDICIONES SOCIALES / SOCIAL CONDITIONS

368. MATRICULA EN LA ENSEÑANZA DE TERCER NIVEL ^a

ENROLMENT IN THIRD LEVEL ^a

(Número de matriculados / Number of students enrolled)

País	1970	1975	1980	1982	1985	1986
Argentina	293 302	572 045	491 473	550 556	846 145	902 882
Bahamas	4 093	...	4 531	4 932
Barbados	763	1 065 ^b	5 402	3 556	5 209	5 621
Bolivia	35 250	49 850	60 900	56 632 ^c	95 052	...
Brasil	430 473	1 089 808	1 409 243	1 436 287	1 367 609	1 451 191
Colombia	85 560	186 635	271 630	336 964	391 490	417 654
Costa Rica ^d	12 913	33 239	55 593	58 953	63 625	65 903
Cuba	35 137	84 750	151 733	173 403	235 224	256 619
Chile	76 979	147 049	119 008 ^e	119 462 ^e	113 625	127 362
Dominica	212	293	336	311
Ecuador	38 692	170 173	269 775
El Salvador	9 515	26 909	16 838	23 418	60 994	66 097
Guatemala	16 572	27 690	50 890	...	48 283 ^f	51 860 ^f
Guyana	1 112	2 852	2 465	2 049	2 328	...
Haití	1 538	2 881	3 801	3 597	...	6 288
Honduras	4 847	12 086	26 639	26 054	36 620	27 758 ^e
Jamaica	6 892	3 963 ^b	13 999	9 573 ^b	10 969	12 054
México	247 637	562 056	897 726	1 013 117	1 199 120	1 191 997
Nicaragua	9 385	18 282	35 268	32 838	29 001	26 775
Panamá	8 947	26 289	40 446	46 189	53 057	60 200
Paraguay	8 172	18 302	26 915	29 677	29 154	29 089
Perú	109 230	195 641	311 851	379 193	452 462	524 061
República Dominicana	23 546	28 628 ^h	123 748	...
Saint Kitts y Nevis	212	266
Santa Lucía	301	...	376	367
San Vicente y las Granadinas	433	546	736	795
Suriname	292	465	2 378	1 316 ^e	2 751	3 402
Trinidad y Tabago	2 375 ^b	4 940	5 649	5 470	2 091 ^b	2 091 ^b
Uruguay	21 200	32 627	36 298	48 871	78 221	91 580
Venezuela	100 767	221 581	307 133	349 766	438 908	441 734

^a Incluye a los estudiantes de las universidades, establecimientos equivalentes, como asimismo, de instituciones de enseñanza normal y de establecimientos no universitarios de tercer nivel.

^b Universidad de West Indies solamente.

^c Excluye la Universidad Católica.

^d Se refiere a educación superior, universitaria y parauniversitaria pública y privada.

^e Universitarios solamente.

^f Universidad de San Carlos solamente.

^g Estimación oficial.

^h Universidad Autónoma de Santo Domingo solamente.

1987	1988	1989	1990	1991	1992	Country
958 542	Argentina
5 305	Bahamas
...	5 740	5 616	6 161	6 651	3 851 ^b	Barbados
97 022	...	140 890	Bolivia
1 470 555	1 503 560	1 518 904	1 540 080	1 565 056	...	Brazil
434 623	457 680	474 787	487 448	502 014	...	Colombia
72 857	72 023	77 756	77 723	Costa Rica ^d
263 233	250 604	242 366	242 434	224 568	198 474	Cuba
217 370	233 148	229 537	245 399	246 875	...	Chile
321	356	360	430	Dominica
264 941	244 763	197 614	206 541	Ecuador
70 501	71 609	75 167	72 047	81 428	...	El Salvador
...	Guatemala
3 700	...	4 665	Guyana
...	Haiti
37 386	42 548	44 849	39 324 ^c	Honduras
11 505	12 259	Jamaica
1 112 788	1 130 266	1 140 224	1 143 040	1 218 211	...	Mexico
26 878	23 478	21 348	21 527	34 846	...	Nicaragua
54 562	51 086	50 153	52 510	58 040	63 288	Panama
28 403	28 677	27 582	29 447	29 356	30 373	Paraguay
568 490	602 560	637 726	685 479	751 234 ^g	...	Peru
...	Dominican Republic
194	Saint Kitts and Nevis
389	Saint Lucia
...	...	677	Saint Vincent and the Grenadines
...	3 665	4 009	4 319	Suriname
2 711 ^b	3 688 ^b	3 692 ^b	3 670 ^b	Trinidad and Tobago
61 450 ^e	62 461 ^e	Uruguay
467 372	509 779	528 857	550 030	550 783	...	Venezuela

^a Including students in universities and equivalent institutions, teacher-training and non-university third-level institutions.

^b University of the West Indies only.

^c Does not include the Catholic University.

^d Refers to higher university and quasi-university education in both public and private institutions.

^e University students only.

^f University of San Carlos only.

^g Official estimates.

^h Autonomous University of Santo Domingo only.

XI. CONDICIONES SOCIALES / SOCIAL CONDITIONS

369. MAESTROS EN LA ENSEÑANZA DE TERCER NIVEL ^a

TEACHERS IN THIRD LEVEL ^a

(Número de maestros / Number of teachers)

País	1970	1975	1980	1982	1985	1986
Argentina	24 061	45 204	46 267	53 166	70 699	69 985
Bahamas	...	128	127	128
Bolivia	...	2 178 ^b	...	3 480 ^c	4 924	...
Brasil	54 389	92 546 ^b	109 788 ^{d,b}	121 954	113 459 ^b	117 211 ^b
Colombia	10 295	21 153	31 136	38 464	43 227	43 469
Costa Rica ^e	4 382	4 343	4 678	4 841
Cuba	4 415	6 326	10 680	12 433	19 552	21 573
Dominica	38	44	25	25
Ecuador	2 867	...	11 519 ^b
El Salvador	751	2 137	893	2 089	3 109	3 821
Guyana	442	449	527	...
Honduras	...	817	1 653	2 039	2 662	...
Jamaica	567	1 077	1 132
México	...	47 529	77 653	85 943	108 002	115 902
Nicaragua	604	1 066	...	1 369	2 127	1 919
Panamá	489	1 022	1 946	2 548	2 835	2 927
Paraguay	702	1 741	1 893 ^b	2 448 ^b	2 694 ^b	2 694 ^b
Perú	7 736	11 152	17 895	22 188	26 178	29 857
República Dominicana	1 314	1 435 ^b	6 539	...
San Vicente y las Granadinas	35	34
Suriname	187 ^b	484
Trinidad y Tabago	412	178 ^b	355
Uruguay	...	2 332	3 847	...	4 835	...
Venezuela	8 155	15 792	28 052	29 160	30 844	32 404

^a Incluye a los estudiantes de las universidades, establecimientos equivalentes, enseñanza normal no universitaria y de otros establecimientos no universitarios de tercer nivel.

^b Universitarios solamente.

^c Excluye la Universidad Católica.

^d Excluye profesores de post-grado.

^e Sólo educación estatal, incluye auxiliares de docencia y profesores de jornada parcial.

^f Estimación oficial.

^g Los datos se refieren a los puestos de enseñanza y no al personal docente.

1987	1988	1989	1990	1991	1992	Country
75 244	Argentina
249	Bahamas
...	Bolivia
121 228 ^b	125 591 ^b	128 029 ^b	131 641 ^b	133 135 ^b	...	Brazil
44 269	47 990	51 725	Colombia
...	Costa Rica ^c
22 492	23 364	24 499	Cuba
25	26	38	Dominica
12 278 ^b	12 874 ^b	12 760 ^b	12 856 ^b	Ecuador
3 148	3 186	4 192	El Salvador
509	...	450	Guyana
3 046	3 283	3 319	Honduras
1 047	Jamaica
107 492	115 675	120 244	122 230	124 721	...	Mexico
1 930	1 484	2 461	7 106	3 456	...	Nicaragua
3 207	3 336	3 308	3 270	3 452	3 609	Panama
2 694 ^b	Paraguay
32 440	35 724	39 460	41 809	44 543 ^f	...	Peru
...	Dominican Republic
...	...	96	Saint Vincent and the Grenadines
...	382	474	495	Suriname
...	286	235	Trinidad and Tobago
...	5 729	6 439 ^g	6 666 ^g	Uruguay
35 849	37 341	40 648	46 187	43 833	...	Venezuela

^aIncluding professors in universities and equivalent institutions, non-university teacher-training and other non-university third-level institutions.

^bUniversities only.

^cDoes not include the Catholic University.

^dExcluding post-graduate teachers.

^eState educational institutions only. Includes teaching assistants and part-time teachers.

^fOfficial estimate.

^gThe data refer to teaching posts not teaching staff.

XI. CONDICIONES SOCIALES / SOCIAL CONDITIONS

**370. UNIDADES DE VIVIENDA OCUPADAS SEGUN TIPO DE TENENCIA,
EN ZONAS URBANAS Y RURALES ^a
OCCUPIED DWELLING UNITS, BY TYPE OF OCCUPATION,
IN URBAN AND RURAL AREAS ^a**

(Número de unidades de vivienda / Number of dwelling units)

País	Año Year	Total			
		Total ^b	Propie- tario Owner	Inqui- lino Tenant	Otras formas Other
Argentina	1980	7 103 853	4 805 916	1 054 437	1 243 500
Barbados	1970	59 391	43 626	12 066 ^c	3 699 ^c
Bolivia	1988	1 318 800	918 100	177 100	223 600
Brasil	1980	25 210 639	15 546 151	5 682 173	3 982 315
Colombia	1985	5 255 452	3 552 686	1 240 286	462 479
Costa Rica	1984	500 030	329 011	103 400	67 619
Cuba	1970	1 907 923
Chile ^d	1982	2 457 142	1 551 579	459 470	446 093
Ecuador	1990	2 008 655	1 367 045	454 782	186 828
El Salvador	1971	654 539	315 039	166 732 ^e	172 768
Guatemala ^f	1981	1 151 872	745 099	130 053	276 720
Guyana	1970	129 722	73 621	53 234	2 867
Haití	1971	863 605
Honduras	1988	762 117	612 507	92 196	58 014
Jamaica	1970	420 008	218 957	196 031	5 020
México	1990	16 035 233	12 486 898	2 347 459	1 098 682
Nicaragua ^g	1971	302 544	194 908	61 357	46 279
Panamá	1990	524 284	396 046	82 325	45 913
Paraguay	1982	578 714	467 980	59 653	51 081
Perú ^h	1972	2 686 471	1 757 230	555 316 ^e	373 925
República Dominicana ⁱ	1970	727 971	524 487	124 099	57 872
Trinidad y Tabago	1970	193 186	117 511	70 595	5 080
Uruguay ^f	1985	862 962	486 080
Venezuela	1981	2 708 674	2 033 504	482 928	192 242

^a Según la última información.

^b Incluye viviendas cuya forma de tenencia se desconoce.

^c Incluye arrendatarios y subarrendatarios.

^d Hogares particulares con personas presentes en viviendas permanentes o semi-permanentes.

^f Hogares particulares.

^g Viviendas.

^h Viviendas particulares cuyos ocupantes estaban presentes en el momento del censo.

ⁱ Hogares en viviendas convencionales.

Urbana / Urban				Rural				Country
Total	Propie- tario Owner	Inqui- lino Tenant	Otras formas Other	Total	Propie- tario Owner	Inqui- lino Tenant	Otras formas Other	
5 999 628	4 281 422	975 908	742 298	1 104 225	524 494	78 529	501 202	Argentina
26 345	33 046	Barbados
662 800	353 300	152 500	157 500	656 000	558 400	25 100	72 500	Bolivia
...	Brazil
...	Colombia
...	Costa Rica
1 241 293	666 630	Cuba
2 058 546	1 321 648	437 742	299 156	398 596	229 931	21 728	146 917	Chile ^d
1 148 342	670 441	396 525	81 376	830 313	696 604	58 257	75 452	Ecuador
270 726	97 698	142 075 ^e	30 953	383 813	217 341	24 657 ^e	141 815	El Salvador
...	Guatemala ^f
...	Guyana
123 885	739 720	Haiti
318 070	218 933	79 127	20 010	444 647	393 574	13 069	38 004	Honduras
188 671	55 632	130 077	2 962	231 337	163 325	65 954	2 058	Jamaica
...	Mexico
148 428	78 123	58 650	11 655	154 116	116 785	2 707	34 624	Nicaragua ^g
...	Panama
265 422	191 093	50 226	24 103	313 292	276 887	9 427	26 978	Paraguay
1 530 335	798 011	532 742 ^e	199 582	1 156 136	959 219	22 574 ^e	174 343	Peru ^h
290 663	169 379	102 685	13 335	437 308	355 108	21 234	44 537	Dominican Republic ⁱ
...	Trinidad and Tobago
...	Uruguay ^f
...	Venezuela

^a Latest information available.

^b Includes in respect of which form of tenancy is not known.

^c Including tenants and subtenants.

^d Private households in permanent or semipermanent dwellings whose members were present.

^e Let with an option to buy.

^f Private households.

^g Dwellings.

^h Occupied private dwellings with occupants present at the time of the census.

ⁱ Households in ordinary dwellings.

XI. CONDICIONES SOCIALES / *SOCIAL CONDITIONS*

371. UNIDADES DE VIVIENDA OCUPADAS, SEGUN NUMERO DE CUARTOS
OCCUPIED DWELLING UNITS, BY NUMBER OF ROOMS

(Número de unidades de vivienda / *Number of dwelling units*)

País	Año <i>Year</i>	Total	Número de Cuartos ^a		
			1	2	3
Argentina	1980	7 103 853	995 662	1 766 261	2 162 682
Barbados ^b	1970	59 391	1 456	8 832	11 400
Bolivia	1976	1 040 704	395 336	303 536	163 591
Brasil	1980	25 210 639	764 786	1 986 380	3 415 262
Colombia	1985	5 257 273	779 728	1 254 496	1 131 858
Costa Rica	1984	500 030	16 254	29 269	62 952
Cuba	1981	2 290 176	111 727	262 293	422 117
Chile ^c	1982	2 457 142	212 329	413 618	596 532
Ecuador	1990	2 008 655	493 090	561 369	400 656
El Salvador	1971	654 539	399 032	154 475	48 261
Guatemala	1973	997 768	300 300	409 928	143 522
Guyana	1970	129 722
Haití	1971	863 605
Honduras	1988	762 117	194 887	257 233	146 623
Jamaica ^b	1970	420 008	137 512	110 365	67 614
México	1990	16 035 233 ^c	1 682 020	3 772 533	3 719 354
Nicaragua	1971	302 544	116 633	94 034	50 253
Panamá	1990	524 284	60 980	67 325	81 237
Paraguay	1982	578 714	143 083	161 042	104 000
Perú	1972	2 686 471	883 399	791 528	409 898
República Dominicana	1970	718 732	38 491	242 422	143 131
Trinidad y Tabago	1982	235 100	17 950	46 970	73 060
Uruguay	1985	862 962	279 815	388 655	158 599
Venezuela	1981	2 708 674	293 232	458 948	618 797

^a Según los últimos datos disponibles.

^b Número de habitaciones por cada hogar particular.

^c Viviendas cuyos ocupantes estaban presentes en el momento del censo.

<i>Number of Rooms</i> ^a				<i>Country</i>
<i>4</i>	<i>5</i>	<i>6 y más 6 and over</i>	<i>No declarado Not declared</i>	
1 232 590	540 795	405 863	-	<i>Argentina</i>
22 495	9 429	5 779	-	<i>Barbados</i> ^b
92 184	40 773	45 284	-	<i>Bolivia</i>
4 733 736	5 022 369	9 206 138	81 968	<i>Brazil</i>
916 506	567 324	601 361	-	<i>Colombia</i>
129 203	-----262 352-----		-	<i>Costa Rica</i>
608 583	505 809	379 647	-	<i>Cuba</i>
634 724	311 559	288 380	-	<i>Chile</i> ^c
372 422	132 932	48 186	-	<i>Ecuador</i>
24 184	12 176	16 411	-	<i>El Salvador</i>
61 456	33 480	48 961	121	<i>Guatemala</i>
...	<i>Guyana</i>
...	<i>Haiti</i>
75 415	44 068	43 891	...	<i>Honduras</i>
35 627	22 385	22 504	24 001	<i>Jamaica</i> ^b
2 994 636	-----1 998 592-----		76 210	<i>Mexico</i>
20 770	-----20 854-----		-	<i>Nicaragua</i>
91 493	79 111	144 138	-	<i>Panama</i>
70 800	40 363	54 393	4 708	<i>Paraguay</i>
271 979	-----286 488-----		43 179	<i>Peru</i>
113 494	60 975	113 097	7 122	<i>Dominican Republic</i>
60 880	21 210	13 990	1 040	<i>Trinidad and Tobago</i>
	-----35 893-----		-	<i>Uruguay</i>
640 902	348 424	313 424	34 947	<i>Venezuela</i>

^a According to most recent information available.

^b Number of rooms per private household.

^c Dwellings whose occupants were present at the time of the census.

XI. CONDICIONES SOCIALES / SOCIAL CONDITIONS

372. UNIDADES DE VIVIENDA OCUPADAS, SEGUN NUMERO DE OCUPANTES

DWELLING UNITS OCCUPIED, BY NUMBER OF OCCUPANTS

(Número de unidades de vivienda / Number of dwelling units)

País	Año Year	Total	Número de ocupantes ^a			
			1	2	3	4
Argentina	1980	7 103 853	736 531	1 340 182	1 334 902	1 440 507
Barbados	1970	59 391	12 709	10 704	8 149	6 968
Bolivia	1988	1 318 800	104 900	155 200	203 600	231 400
Brasil	1980	25 210 639	1 540 888	3 436 568	4 304 593	4 482 823
Colombia	1985	5 251 273	302 136	480 721	696 332	879 073
Costa Rica	1984	500 030	26 560	52 896	78 623	97 656
Cuba	1981	2 290 176	194 294	321 650	425 421	75 542
Chile	1982	2 457 142	168 007	299 062	414 759	487 104
Ecuador	1990	2 008 655	152 179	219 479	301 299	346 768
El Salvador	1971	654 539	55 072	-----55 916-----		162 713
Guatemala	1973	934 954	39 199	79 517	118 135	138 296
Guyana	1970	129 722	13 859	15 037	14 394	14 393
Haití	1971	863 605
Honduras	1988	716 117	35 378	58 899	87 410	110 105
Jamaica	1970	420 008	79 939	-----65 439-----		-----
México	1990	16 035 233	756 122	1 613 852	2 273 356	2 891 718
Nicaragua	1971	314 297
Panamá	1990	2 301 602	60 980	134 650	243 711	395 555
Paraguay	1982	580 810	33 410	60 430	80 180	90 040
Perú	1972	2 771 553	290 047	324 854	369 552	394 994
República Dominicana	1970	722 550	61 030	86 250	93 210	97 335
Trinidad y Tabago	1970	193 186	28 152	26 527	23 791	22 914
Uruguay	1985	862 962	129 900	201 777	177 603	158 395
Venezuela	1981	2 708 674	179 137	258 359	252 887	425 739

^a Según los últimos datos disponibles.

^b Se refiere a hogares.

^c Viviendas particulares ocupadas.

^d Excluye la población indígena selvática estimada en 39 800 personas en 1972. Se refiere a hogares en viviendas particulares cuyos ocupantes estaban presentes en el momento del censo.

Number of occupants ^a						Country
5	6	7	8	9 y más 9 and over	No determinado Not declared	
980 815	564 454	-----347 686-----		358 778	-	Argentina ^b
5 778	4 602	3 522	2 444	4 515	-	Barbados
207 500	169 100	104 400	63 900	75 800	-	Bolivia ^b
3 691 913	2 583 643	1 889 337	1 231 216	2 049 658	-	Brazil
833 775	662 095	479 479	330 854	586 808	-	Colombia
84 710	58 049	-	-	-	-	Costa Rica
341 351	213 954	130 563	-	110 012	-	Cuba
408 142	291 392	150 866	96 475	141 335	-	Chile ^b
316 611	241 660	161 272	106 112	163 275	-	Ecuador
		-----288 935-----		91 903	-	El Salvador
139 707	126 758	99 738	73 826	119 778	-	Guatemala ^c
14 253	13 285	11 965	10 088	22 448	-	Guyana
...	Haiti
115 181	103 637	-----82 637-----		122 870	...	Honduras
107 130	-----128 544-----			38 956	-	Jamaica ^b
2 720 743	2 019 766	1 374 917	916 160	1 468 599	-	Mexico
...	Nicaragua
322 602	239 757	189 320	107 595	607 432	-	Panama
82 560	71 260	56 560	38 930	70 440	-	Paraguay
373 879	330 969	291 822	150 470	244 966	-	Peru ^d
95 570	95 480	60 140	51 875	111 660	-	Dominican Republic
21 186	18 494	15 276	12 012	24 834	-	Trinidad and Tobago ^b
95 983	51 143	-----23 303-----		24 858	-	Uruguay ^b
390 666	319 682	240 389	177 559	364 256	-	Venezuela

^a According to most recent information available.

^b Households.

^c Occupied private dwellings.

^d Excluding the indigenous forest population, estimated at 39 800 persons in 1972. Refers to households in private dwellings whose occupants were present when the census was taken.

XI. CONDICIONES SOCIALES / SOCIAL CONDITIONS

373. UNIDADES DE VIVIENDA OCUPADAS, SEGUN TIPO Y DISPONIBILIDAD DE SERVICIOS EN ZONAS URBANAS Y RURALES ^a
DWELLING UNITS OCCUPIED, BY TYPE OF SERVICES AVAILABLE, IN URBAN AND RURAL AREAS ^a

(Número de unidades de vivienda / Number of dwelling units)

País	Año	Total	Agua por tubería ^b Piped water ^b		Inodoros (retrete de agua) Flush toilets	
			Urbana Urban	Rural	Urbana Urban	Rural
Argentina	1980	7 103 853	5 561 384	547 530	5 850 803	904 652
Barbados ^d	1970	59 391	25 806	32 222	7 917 ^e	7 878 ^e
Bolivia ^f	1988	1 318 800	591 800	199 900	447 900	94 700
Brasil	1980	25 210 639	13 523 338	319 407
Colombia	1985	5 251 273	-----3 699 837-----	-----3 653 184-----	-----3 653 184-----	-----3 653 184-----
Costa Rica	1984	500 030	-----434 345-----	-----480 504-----	-----480 504-----	-----480 504-----
Cuba	1981	2 290 176	1 453 190	244 714	1 542 499	542 454
Chile ^g	1982	2 320 246	1 813 104	74 589	2 064 647 ^h	369 957 ^h
Ecuador	1990	2 008 655	914 367	345 271	984 706	218 786
El Salvador	1971	654 539	237 713	71 095	140 143	6 388
Guatemala ^f	1981	1 151 872	-----601 964-----	-----246 666-----	-----246 666-----	-----246 666-----
Haití	1971	863 605	22 236	2 180	7 754	760
Honduras	1988	762 117	269 766	210 810	179 064	54 488
Jamaica	1970	420 008	179 448	128 111	187 160	219 208
México	1990	16 035 233	-----13 729 987-----	-----7 688 224-----	-----7 688 224-----	-----7 688 224-----
Nicaragua	1971	302 544	107 845	9 153	56 276	1 998
Panamá	1990	524 284	423 168	---
Paraguay	1982	578 714	115 035	3 508	136 147	15 762
Perú	1981	3 303 226	-----1 253 248-----	-----1 253 248-----	-----1 253 248-----	-----1 253 248-----
República Dominicana	1970	718 732
Trinidad y Tabago	1982	231 436	-----148 893-----	-----148 893-----	-----148 893-----	-----148 893-----
Uruguay	1985	823 253	667 552	44 893	594 101 ^j	36 073 ^j
Venezuela	1981	2 708 674	-----2 310 239-----	-----2 310 239-----	-----2 310 239-----	-----2 310 239-----

^a Según los últimos datos disponibles.

^b Agua por tubería comprende agua dentro y fuera de la vivienda pero dentro del edificio, como asimismo fuera del edificio a menos de 100 metros de la vivienda.

^c Por sistema de alcantarillado.

^d La parte urbana se refiere a la parroquia de Saint Michael solamente.

^e Conectados a un sistema de eliminación de excretas.

^f Se refiere a hogares particulares.

^g Viviendas particulares cuyos ocupantes estaban presentes en el momento del censo.

^h Se refiere a hogares que en total ascienden a 2 466 653.

ⁱ Se refiere a hogares cuyos integrantes estaban presentes en el momento del censo en un total de 2 454 142 viviendas permanentes y semipermanentes.

^j Se refiere 862 962 hogares.

Sistema de eliminación de excretas ^c <i>Sewage disposal</i> ^c		Instalación de baño <i>Bathroom</i>		Alumbrado eléctrico <i>Electric lighting</i>		Country
Urbana <i>Urban</i>	Rural	Urbana <i>Urban</i>	Rural	Urbana <i>Urban</i>	Rural	
...	...	4 749 781	Argentina
...	18 411	16 693	Barbados ^d
280 700	19 100	268 800	36 900	607 700	173 800	Bolivia ^f
6 885 018	104 898	15 674 731	1 594 744	Brazil
-----3 121 859-----	-----	-----	-----	-----4 048 150-----	-----	Colombia
-----327 748-----	-----	-----588 501-----	-----	-----415 463-----	-----	Costa Rica
...	...	1 095 630	...	1 587 000	310 867	Cuba
...	...	1 487 564 ⁱ	35 882 ⁱ	1 831 905	132 062	Chile ^g
716 310	76 868	1 097 084	462 738	Ecuador
105 448	-	164 945	17 708	196 194	25 983	El Salvador
-----214 428-----	-----	-----	-----	-----427 984-----	-----	Guatemala ^f
...	33 426	1 560	Haiti
141 863	13 978	249 739	52 088	Honduras
-	-	Jamaica
-----10 202 934-----	-----	-----	-----	-----14 033 541-----	-----	Mexico
46 046	289	109 259	10 990	114 208	10 697	Nicaragua
-----231 639-----	-----	-----	-----	-----381 676-----	-----	Panama
54 703	-	192 333	119 469	199 521	25 118	Paraguay
954 178	-	1 430 254	51 627	Peru
...	...	152 165	71 380	218 021	46 447	Dominican Republic
...	107 890	88 580	Trinidad and Tobago
379 150 ^j	2 431 ^j	675 869	52 182	Uruguay
-----1 534 199-----	-----	-----1 909 836-----	-----	-----2 398 592-----	-----	Venezuela

^a According to most recent information available.

^b "Piped water" includes water supplied within the dwelling, outside the dwelling but inside the building, and outside the building but within 100 metres of the dwelling.

^c By sewerage system.

^d Urban portion refers to Saint Michael Parish only.

^e Connected to a sewerage disposal system.

^f Refers to private households.

^g Private dwellings whose occupants were present at the time of the census.

^h Refers to a total of 2 466 653 households.

ⁱ Refers to households, whose members were present at the time of the census in total of 2 454 142 permanent and semi-permanent dwellings.

^j Refers to 862 962 households.

ANEXO

ANNEX

ANEXO / ANNEX

INTRODUCCION / INTRODUCTION

Estimaciones para 1993

Las estimaciones que se presentan en este anexo fueron elaboradas en el curso del último bimestre de 1993 y en ellas se han tenido en cuenta las revisiones de índices y de las series históricas efectuadas hasta mediados de diciembre. Originalmente sirvieron de base para que la CEPAL, a través de su Secretario Ejecutivo, diera a conocer su opinión a la comunidad internacional sobre los acontecimientos más destacados de la evolución económica de América Latina y el Caribe durante 1993.

Aunque buena parte de estas cifras fueron proporcionadas por los propios países, otra, también considerable, constituye el resultado de investigaciones de diferentes publicaciones nacionales e internacionales y del análisis de tendencias para obtener estimaciones cuando no se dispuso de suficiente información básica. Así, pues, se trata de órdenes de magnitud que pueden experimentar importantes modificaciones.

No obstante el carácter preliminar de esta información, se ha creído conveniente continuar incluyéndola como anexo del *Anuario estadístico*, por estimarse que ha venido proporcionando una idea bastante aproximada de lo acontecido en una fecha más reciente, como ya se ha podido comprobar en años anteriores.

Por tratarse de un conjunto de variables por medio de las cuales se pretende dar una visión global de la evolución de las economías de los países durante un período coyuntural, sólo se refieren al comportamiento de los aspectos más agregados de la producción y de la evolución interna, de las transacciones externas, del financiamiento externo y de la relación de precios del intercambio.

Estimates for 1993

The estimates contained in this annex were calculated during the last two months of 1993 and take into account revisions made in the indexes and historical series up to mid-December. They originally served as background material for use by ECLAC in preparing the report presented by its Executive Secretary to the international community concerning the most outstanding features of the economic trends in Latin America and the Caribbean during 1993.

Although many of these figures were supplied by the countries, many others were the result of research based on a variety of national and international publications and analyses of trends which were used to obtain estimates when sufficient background information was not available. Thus, orders of magnitude are involved which may undergo substantial change.

In spite of the preliminary nature of this information, it continues to be included as an annex to the *Statistical Yearbook* because it is felt that, judging from the results of previous years, these tables provide a fairly reliable idea of developments during a more recent period.

Because the annex deals with a set of variables which are intended to provide an overview of more recent trends in the countries' economies, reference is made only to the performance of the principal aggregates of production and domestic activity, external transactions, external finance and the terms of trade.

1. AMERICA LATINA Y EL CARIBE: CRECIMIENTO DEL PRODUCTO INTERNO BRUTO
LATIN AMERICA AND THE CARIBBEAN: GROWTH OF TOTAL GROSS DOMESTIC PRODUCT

(Porcentajes sobre la base de valores a precios de 1980 /
Percentages on the basis of values at constant 1980 prices)

	Tasas anuales medias <i>Average annual rates</i>				
	1987	1988	1989	1990	1991
América Latina y el Caribe ^b	3.2	0.8	0.9	0.3	3.8
Países exportadores de petróleo	2.7	2.0	0.1	4.1	4.5
Bolivia	2.6	3.0	3.2	4.6	4.6
Colombia	5.6	4.2	3.5	4.0	1.9
Ecuador	-4.8	8.8	0.2	2.0	4.7
México	1.9	1.2	3.3	4.4	3.6
Perú	8.0	-8.4	-11.5	-5.6	2.1
Trinidad y Tabago	-4.6	-3.3	-0.5	2.2	1.8
Venezuela	3.8	5.9	-7.8	6.8	10.2
Países no exportadores de petróleo ^b	3.6	-0.1	1.5	-2.4	3.2
Países Sudamericanos	3.5	-0.1	1.3	-2.7	3.3
Argentina	2.7	-2.1	-6.2	-0.1	8.9
Brasil	3.6	-0.1	3.3	-4.4	0.9
Chile	5.7	7.5	9.8	2.0	5.8
Guyana	1.1	-2.3	-4.5	-2.7	5.5
Paraguay	4.5	6.7	5.9	3.1	2.3
Suriname	-6.2	8.2	4.2	-1.7	-2.5
Uruguay	7.7	-0.3	1.3	0.9	2.9
Países Centroamericanos y del Caribe ^b	4.5	-0.2	3.5	1.3	1.8
Bahamas	4.6	2.3	2.0	4.8	-3.2
Barbados	2.6	3.5	3.6	-3.5	-4.3
Belice	12.2	6.1	12.4	10.2	3.2
Cuba ^c	-3.9	2.2	0.8
Haití	-0.7	0.9	1.0	-0.2	0.6
Jamaica	6.5	2.2	7.4	5.3	0.2
Panamá	2.2	-15.9	-0.2	5.2	9.1
República Dominicana	8.7	0.8	4.5	-4.9	-1.0
Países del Mercado Común Centroamericano	3.3	1.7	3.3	2.3	2.7
Costa Rica	4.5	3.2	5.5	3.4	2.1
El Salvador	2.7	1.5	1.1	3.4	3.3
Guatemala	3.6	4.0	3.7	2.9	3.5
Honduras	4.9	4.9	4.7	-0.4	2.1
Nicaragua	-0.7	-13.6	-1.7	-0.2	-0.4
Países de la Organización de Estados del Caribe Occidental	6.1	8.7	4.8	4.5	2.5
Antigua y Barbuda	8.7	7.7	5.2	2.8	1.6
Dominica	6.8	7.9	-1.1	6.6	2.1
Granada	6.0	5.8	5.7	5.2	2.9
Saint Kitts y Nevis	7.4	9.8	6.7	3.0	3.7
Santa Lucía	2.2	12.1	4.6	3.9	1.6
San Vicente y las Granadinas	5.8	8.6	7.2	7.1	4.6

Fuente: CEPAL, sobre la base de cifras oficiales transformadas en dólares a precios constantes de 1980.

^a Estimaciones preliminares sujetas a revisión.

^b Excluye Cuba.

^c Se refiere al producto social global.

^d Corresponde al período 1981-1989.

^e Corresponde al período 1991-1992.

Tasas anuales medias <i>Average annual rates</i>		Variación acumulada <i>Cumulative variation</i>		
1992	1993 ^a	1981-1990	1991-1993 ^a	
3.0	3.2	12.4	10.3	Latin America and the Caribbean ^a
3.3	1.2	15.1	9.3	Oil exporting countries
2.8	3.2	1.2	10.9	Bolivia
3.6	4.5	43.6	10.3	Colombia
3.3	1.7	20.4	10.0	Ecuador
2.6	0.8	17.9	7.2	Mexico
-2.7	6.5	-11.4	5.8	Peru
-0.6	-1.0	-19.6	0.1	Trinidad and Tobago
6.9	-1.0	4.2	16.6	Venezuela
2.8	4.7	10.4	11.0	Non-oil exporting countries ^b
2.6	5.0	10.1	11.3	Southamerica countries
8.6	6.0	-8.7	25.4	Argentina
-0.9	4.5	16.5	4.6	Brazil
10.3	6.0	32.7	23.6	Chile
7.7	4.0	-24.3	18.1	Guyana
1.7	3.7	36.6	8.0	Paraguay
-5.0	...	3.4	-7.4 ^e	Suriname
7.4	2.0	3.2	12.7	Uruguay
4.5	1.3	13.8	8.1	Central America and the Caribbean countries ^b
1.0	2.4	31.2	39.5	Bahamas
-4.0	...	8.3	-8.2 ^e	Barbados
7.6	3.3	54.8	14.8	Belize
...	...	42.0 ^d	...	Cuba ^c
-10.5	-10.8	-3.8	-19.7	Haiti
1.5	2.0	22.6	3.7	Jamaica
8.0	5.5	6.3	24.3	Panama
6.8	1.9	22.2	7.7	Dominican Republic
5.0	4.2	9.7	12.3	Countries of the Central American Common Market
6.8	6.0	25.1	15.7	Costa Rica
4.7	5.0	-1.1	13.6	El Salvador
4.7	4.0	8.8	12.8	Guatemala
5.7	3.7	25.5	11.8	Honduras
0.8	-0.7	-14.0	-0.3	Nicaragua
3.3	...	68.4	5.9 ^e	Countries of the Organization of Eastern Caribbean States
1.7	...	79.0	3.3 ^e	Antigua and Barbuda
2.6	1.8	54.8	6.6	Dominica
0.6	...	58.5	3.5 ^e	Grenada
3.6	...	75.3	7.4 ^e	Saint Kitts and Nevis
6.6	...	59.0	8.3 ^e	Saint Lucia
4.7	...	85.8	9.5 ^e	Saint Vincent and the Grenadines

Source: ECLAC, on the basis of official figures.

^a Preliminary estimates, subject to revision.

^b Does not include Cuba.

^c Refers to total social product.

^d It corresponds to the period 1981-1989.

^e It corresponds to the period 1991-1992.

**2. AMERICA LATINA Y EL CARIBE: CRECIMIENTO DEL PRODUCTO
INTERNO BRUTO POR HABITANTE
LATIN AMERICA AND THE CARIBBEAN: GROWTH OF PER CAPITA GROSS
DOMESTIC PRODUCT**

(Porcentajes sobre la base de valores a precios de 1980 /
Percentages on the basis of values at constant 1980 prices)

	Tasas anuales medias Average annual rates				
	1987	1988	1989	1990	1991
América Latina y el Caribe	1.2	-1.2	-1.0	-1.6	1.8
Países exportadores de petróleo	0.5	-0.2	-2.0	1.9	2.4
Bolivia	0.1	0.5	0.7	2.1	2.1
Colombia	3.7	2.3	1.7	2.2	0.2
Ecuador	-7.0	6.2	-2.2	-0.4	2.4
México	-0.4	-1.0	1.1	2.2	1.4
Perú	5.8	-10.3	-13.3	-7.5	0.0
Trinidad y Tabago	-5.9	-4.5	-1.8	1.0	0.6
Venezuela	1.3	3.4	-9.9	4.4	7.8
Países no exportadores de petróleo^b	1.6	-1.9	-0.4	-4.1	1.4
Países Sudamericanos	1.7	-1.8	-0.4	-4.3	1.6
Argentina	1.3	-3.3	-7.4	-1.3	7.6
Brasil	1.6	-2.0	1.4	-6.1	-0.8
Chile	3.9	5.7	8.0	0.3	4.1
Guyana	1.1	-2.3	-4.6	-3.1	4.8
Paraguay	1.4	3.6	2.9	0.2	-0.5
Suriname	-8.0	6.1	2.2	-3.6	-4.3
Uruguay	7.1	-0.9	0.8	0.3	2.3
Países Centroamericanos y del Caribe^b	2.1	-2.4	1.1	-1.0	-0.6
Bahamas	2.7	0.5	0.2	3.0	-4.9
Barbados	2.3	3.1	3.3	-3.8	-4.6
Belice	9.2	3.3	9.5	7.6	1.0
Cuba ^c	-4.8	1.1	-0.3
Haití	-2.6	-1.1	-1.0	-2.2	-1.4
Jamaica	5.5	1.3	6.5	4.4	-0.8
Panamá	0.2	-17.6	-2.2	3.0	7.0
República Dominicana	6.3	-1.4	2.2	-6.9	-3.0
Países del Mercado Común Centroamericano	0.7	-0.9	0.6	-0.4	-0.2
Costa Rica	1.6	0.4	2.6	0.7	-0.4
El Salvador	1.0	-0.3	-0.8	1.4	1.2
Guatemala	0.7	1.0	0.8	0.0	0.6
Honduras	1.7	1.7	1.6	-3.4	-1.0
Nicaragua	-3.0	-15.6	-4.3	-3.2	-3.9
Países de la Organización de Estados del Caribe Occidental	5.4	8.0	4.2	3.8	1.9
Antigua y Barbuda	8.1	7.1	4.5	2.1	0.7
Dominica	7.1	8.1	-0.9	6.9	2.4
Granada	5.8	5.6	5.5	5.0	2.7
Saint Kitts y Nevis	7.9	10.3	7.7	3.0	3.7
Santa Lucía	0.7	10.5	3.2	2.5	0.3
San Vicente y las Granadinas	4.8	7.5	6.2	6.1	3.6

Fuente: CEPAL, sobre la base de cifras oficiales. Las cifras de población corresponden a estimaciones inéditas de Centro Latinoamericano de Demografía.

^a Estimaciones preliminares sujetas a revisión.

^b Excluye Cuba.

^c Se refiere al concepto de producto social global.

^d Corresponde al período 1981-1989.

^e Corresponde al período 1991-1992.

Tasas anuales medias Average annual rates		Variación acumulada Cumulative variation		
1992	1993 ^a	1981-1990	1991-1993 ^a	
1.1	1.3	-8.9	4.3	Latin America and the Caribbean^b
1.2	-0.8	-8.3	2.8	Oil exporting countries
0.4	0.8	-21.2	3.2	Bolivia
1.8	2.8	17.9	4.8	Colombia
1.0	-0.5	-6.6	2.9	Ecuador
0.5	-1.3	-6.4	0.7	Mexico
-4.7	4.4	-28.9	-0.5	Peru
-1.7	-2.0	-29.6	-3.2	Trinidad and Tobago
4.6	-3.1	-19.0	9.3	Venezuela
1.0	3.0	-9.4	5.4	Non-oil exporting countries^b
1.0	3.4	-9.0	6.2	Southameric countries
7.4	4.8	-20.2	21.0	Argentina
-2.5	2.9	-5.2	-0.5	Brazil
8.5	4.4	12.2	17.9	Chile
6.8	3.0	-27.8	15.2	Guyana
-1.0	1.0	0.5	-0.6	Paraguay
-6.8	...	-13.8	-10.8 ^c	Suriname
6.8	1.4	-2.8	10.7	Uruguay
2.0	-1.9	-9.5	-0.6	Central America and the Caribbean countries^b
-0.7	0.9	8.1	-4.7	Bahamas
-4.3	...	5.0	-8.7 ^c	Barbados
5.4	1.4	19.6	7.9	Belize
...	...	-4.1 ^d	...	Cuba ^c
-12.3	-12.6	-20.6	-24.4	Haiti
0.5	1.0	8.1	0.6	Jamaica
6.0	3.5	-13.6	17.4	Panama
4.6	-0.1	-2.9	1.4	Dominican Republic
2.0	1.2	-15.0	3.1	Countries of the Central American Common Market
4.2	3.5	-5.8	7.4	Costa Rica
2.5	2.7	-13.5	6.5	El Salvador
1.8	1.0	-18.2	3.4	Guatemala
2.6	0.7	-8.2	2.3	Honduras
-3.0	-4.6	-34.5	-11.0	Nicaragua
2.6	...	59.2	4.6 ^e	Countries of the Organization of Easter Caribbean States
0.7	...	68.0	1.5 ^e	Antigua and Barbuda
2.9	2.6	61.2	8.1	Dominica
0.4	...	55.1	3.1 ^e	Grenada
3.6	...	83.6	7.4 ^e	Saint Kitts and Nevis
5.2	...	37.5	5.5 ^e	Saint Lucia
3.7	...	70.2	7.5 ^e	Saint Vincent and the Grenadines

Source: ECLAC, on the basis of official figures. The population data correspond to previously unpublished estimates prepared by the Latin American Demographic Centre.

^a Preliminary estimates, subject to revision.

^b Does not include Cuba.

^c Refers to total social product.

^d It corresponds to the period 1981-1989.

^e It corresponds to the period 1991-1992.

3. AMERICA LATINA Y EL CARIBE: DESEMPLEO URBANO
LATIN AMERICA AND THE CARIBBEAN: URBAN UNEMPLOYMENT

(Tasas anuales medias / Average annual rates)

País / Country	1985	1986	1987	1988	1989	1990	1991	1992	1993 ^a
Argentina ^b	6.1	5.6	5.9	6.3	7.6	7.5	6.5	7.0	9.5
Bolivia ^c	5.8	7.0	7.2	11.6	10.2	9.5	10.2	5.8	5.4
Brasil / Brazil ^d	5.3	3.6	3.7	3.8	3.3	4.3	5.0	5.9	5.6
Colombia ^e	14.1	13.8	11.8	11.2	9.9	10.3	10.0	10.0	8.6
Costa Rica ^f	6.7	6.7	5.9	6.3	3.7	5.4	6.0	4.2	...
Chile ^g	17.0	13.1	11.9	10.2	7.2	6.5	7.3	5.0	4.8
Ecuador ^h	10.4	10.7	7.2	7.4	7.9	6.1	8.5	8.9	...
El Salvador ^b	9.4	8.4	10.0	8.0
Guatemala ^h	12.0	14.0	11.4	8.8	6.2	6.4	6.7	6.1	5.5
Honduras ⁱ	11.7	12.1	11.4	8.7	7.2	6.9	8.5	6.4	7.5
México / Mexico ^j	4.4	4.3	3.9	3.5	2.9	2.9	2.7	2.9	3.4
Panamá / Panama ^k	15.7	12.7	14.1	21.1	20.4	20.0	16.1	13.6	12.4
Paraguay ^l	6.1	5.5	4.7	6.1	6.6	5.1	6.0
Perú / Peru ^m	10.1	5.4	4.8	7.9	7.9	8.3	5.9	6.0	...
Uruguay ⁿ	13.1	10.7	9.3	9.1	8.6	9.3	8.9	9.0	...
Venezuela ^o	14.3	12.1	9.9	7.9	9.7	10.5	8.7	7.1	6.9

Fuente: CEPAL y PREALC, sobre la base de cifras oficiales.

^a Cifras preliminares.

^b Nacional urbano, promedio de abril a octubre. 1986, octubre.

^c Nacional. A partir de 1991 se refiere a las capitales de 9 departamentos (37% de la población total).

^d Areas metropolitanas de Río de Janeiro, São Paulo, Belo Horizonte, Porto Alegre, Salvador y Recife, promedio de doce meses.

^e Bogotá, Barranquilla, Medellín y Cali, promedio de marzo, junio, septiembre y diciembre; 1985, promedio de marzo, julio, septiembre y diciembre; 1986, promedio de abril, junio, septiembre y diciembre; 1987, promedio de marzo, julio y septiembre.

^f Nacional urbano, promedio de marzo, julio y noviembre; 1986, promedio de marzo y julio; 1987, julio.

^g Promedio de cuatro trimestres; 1987, promedio de tres trimestres. Desde Octubre de 1985 las cifras no son estrictamente comparables con la anteriores debido a cambios en el diseño y tamaño de la muestra.

^h Total del país, estimaciones oficiales.

ⁱ Total del país, estimaciones oficiales. 1986, encuesta de fuerza de trabajo urbana; 1987, marzo, Distrito central.

^j Areas metropolitanas de México, D.F., Guadalajara y Monterrey, promedio de cuatro trimestres; 1987, promedio de julio; 1993, promedio de enero a agosto.

^k Nacional urbano, agosto de cada año, 1985 a 1988, región metropolitana, 1989, estimación y 1991 a 1993, nacional

^l Asunción, Fernando de la Mora Lambaré y áreas urbanas de Luque y San Lorenzo, promedio anual; 1985 promedio de noviembre y diciembre.

^m Lima metropolitana. 1985 estimación oficial.

ⁿ Montevideo, promedio cuatro trimestres; 1986, segundo semestre; 1987, promedio de tres primeros trimestres.

^o Nacional urbano, promedio de dos semestres; 1986, segundo semestre; 1987, primer semestre; 1985, 1991 a 1993, nacional; 1993 se refiere al primer semestre

Source: ECLAC and PREALC, on the basis of official figures.

^a Preliminary figures.

^b National urban, April-October average; 1986: October.

^c National; 1991, the data refer to 9 departmental capitals (37% of the total population).

^d Metropolitan areas of Rio de Janeiro, São Paulo, Belo Horizonte, Porto Alegre, Salvador and Recife, 12-month average; 1987, for June - December.

^e Bogotá, Barranquilla, Medellín and Cali, average for March, June, September and December; 1985: average for March, July, September and December; 1986: average for April, June, September and December; 1987: average for March, July and September.

^f National urban, average for March, July and November; 1986: average for March and July; 1987: July.

^g 4 quarter averages; 1987: 3 quarter average. From October 1985 onwards, the figures are not strictly comparable with those for previous years due to changes in the design and size of the sample.

^h Country total, official estimates.

ⁱ Country total, official estimates; 1986: urban labour force survey; 1987: March, Central District.

^j Metropolitan areas of Mexico City, Guadalajara and Monterrey, 4 quarter average; 1987, average for July; 1993: refers to the January - August average.

^k Metropolitan region; 1989: estimate; 1991 - 1993, national.

^l Asunción, Fernando de la Mora, Lambaré and the urban areas of Luque and San Lorenzo, annual average; 1981: first semester; 1985: average for November and December.

^m Metropolitan Lima; 1985: official estimate.

ⁿ Montevideo, 4 quarter average; 1987: average for first 4 quarters.

^o National urban. 2 semester average; 1986: second semester; 1987: first semester; 1985, 1991 - 1993: national; 1993 refers to the first semester.

4. AMERICA LATINA Y EL CARIBE: VARIACIONES EN EL INDICE DE PRECIOS
AL CONSUMIDOR
*LATIN AMERICA AND THE CARIBBEAN: VARIATIONS IN CONSUMER
PRICE INDEXES*

(Variaciones de diciembre a diciembre / *December to December variation*)

País / Country	1985	1986	1987	1988	1989	1990	1991	1992	1993 ^a
América Latina y el Caribe / Latin America and the Caribbean	280.1	64.1	208.9	773.7	1 205.7	1 185.2	198.6	416.8	796.6
Argentina	385.4	81.9	174.8	387.7	4 923.3	1 343.9	84.0	17.5	7.7 ^b
Barbados	2.4	-0.5	6.3	4.4	6.6	3.4	8.1	3.3	0.3 ^c
Bolivia	8 170.5	66.0	10.7	21.5	16.6	18.0	14.6	10.4	9.2 ^b
Brasil / Brazil	239.1	59.2	394.6	993.3	1 863.6	1 585.2	475.1	1 149.1	2 244.0 ^b
Colombia	22.3	21.0	24.0	28.2	26.1	32.4	26.8	25.1	21.2 ^b
Costa Rica	11.1	15.4	16.4	25.3	10.0	27.3	25.4	17.0	9.2 ^d
Chile	26.4	17.4	21.4	12.7	21.4	27.3	18.7	12.7	12.2 ^b
Ecuador	24.4	27.3	32.5	85.7	54.3	49.5	49.0	60.2	32.2 ^b
El Salvador	31.9	30.3	19.6	18.2	23.5	19.3	9.8	20.2	13.5 ^d
Guatemala	27.9	21.4	9.3	12.3	20.2	59.8	10.0	14.3	12.8 ^b
Haití / Haiti	17.4	-11.4	-4.1	8.6	10.9	26.1	6.6	18.0	60.0 ^e
Honduras	4.2	3.2	2.9	6.6	11.4	35.2	24.5	6.5	13.4 ^b
Jamaica	23.3	10.4	8.4	8.9	17.2	29.7	76.7	40.2	24.8 ^d
México / Mexico	63.7	105.7	159.2	51.7	19.7	29.9	18.9	11.9	8.7 ^b
Nicaragua	334.3	747.4	1 347.2	33 547.6	1 689.1	13 490.2	775.4	3.9	28.3 ^d
Panamá / Panama	0.4	0.4	0.9	0.3	-0.2	1.2	2.4	1.6	1.6 ^d
Paraguay	23.1	24.1	32.0	16.9	28.5	44.1	11.8	17.8	19.5 ^b
Perú / Peru	158.3	62.9	114.5	1 722.6	2 775.3	7 649.6	139.2	56.7	41.3 ^b
República Dominicana / Dominican Republic	28.3	6.5	25.0	57.6	41.2	100.7	3.9	6.7	3.3 ^d
Trinidad y Tabago / Trinidad and Tobago	6.5	9.9	8.3	12.1	9.3	9.5	2.3	8.5	11.5 ^f
Uruguay	83.2	70.6	57.3	69.0	89.2	129.0	81.5	58.9	52.3 ^b
Venezuela	7.3	12.7	40.3	35.5	81.0	36.5	31.0	31.9	44.1 ^b

Fuente: Fondo Monetario Internacional, Estadísticas Financieras Internacionales, noviembre de 1993, e información proporcionada por los países.

^a Cifras correspondientes a la variación de precios de los últimos 12 meses concluidos en el mes indicado en cada país.

^b Corresponde a la variación entre noviembre de 1992 y noviembre de 1993.

^c Corresponde a la variación entre agosto de 1992 y agosto de 1993.

^d Corresponde a la variación entre octubre de 1992 y octubre de 1993.

^e Corresponde a la variación entre septiembre de 1992 y septiembre de 1993.

^f Corresponde a la variación entre julio de 1992 y julio de 1993.

Source: International Monetary Fund, International Statistics, November 1993, and official information supplied by the countries.

^a Figures correspond to price variation in the last 12 months up to the month indicated for each country.

^b Variation between November 1992 and November 1993.

^c Variation between August 1992 and August 1993.

^d Variation between October 1992 and October 1993.

^e Variation between September 1992 and September 1993.

^f Variation between July 1992 and July 1993.

5. AMERICA LATINA Y EL CARIBE: EXPORTACIONES DE BIENES, FOB
LATIN AMERICA AND THE CARIBBEAN: EXPORTS OF GOODS, FOB

(Indices 1980 = 100 y tasas anuales de variación / *Indexes 1980 = 100 and annual growth rates*)

País	Valor / Value				Valor unitario
	Indice	Tasas			Indice
	Index	Rates			Index
	1993 ^a	1991	1992	1993 ^a	1993 ^a
América Latina y el Caribe	150	-0.8	5.1	4.5	70
Países exportadores de petróleo	126	-3.2	-0.7	3.8	60
Bolivia	67	-8.5	-20.0	3.6	56
Colombia	193	6.0	-3.3	5.9	64
Ecuador	116	5.0	5.5	-2.8	55
México	189	0.1	2.5	6.8	63
Perú	86	3.0	4.7	-2.8	102
Venezuela	73	-14.2	-6.8	-0.1	49
Países no exportadores de petróleo	176	1.4	10.4	5.1	81
Países Sudamericanos	187	0.2	10.4	4.9	78
Argentina	162	-3.0	2.1	6.3	82
Brasil	193	0.7	14.2	7.7	77
Chile	196	7.4	11.9	-7.7	74
Paraguay	332	-19.2	-10.2	32.6	97
Uruguay	151	-5.2	6.1	-6.0	95
Países Centroamericanos y del Caribe	131	9.4	9.7	6.2	103
Costa Rica	191	10.6	14.4	11.7	76
El Salvador	67	1.3	-0.2	22.7	70
Guatemala	87	1.5	4.4	3.2	84
Haití	23	1.6	-55.2	-31.5	85
Honduras	102	-5.6	0.6	2.6	92
Nicaragua	58	-19.3	-18.9	19.3	84
Panamá	232	25.0	20.9	5.0	152
República Dominicana	56	-10.4	-14.0	-4.6	72

Fuente: CEPAL

^a Estimaciones preliminares.

Valor Unitario <i>Unit Value</i>			Quántum <i>Quantum</i>			<i>Country</i>	
Tasas <i>Rates</i>			Indice <i>Index</i>	Tasas <i>Rates</i>			
1991	1992	1993 ^a	1993 ^a	1991	1992	1993 ^a	
-6.7	-3.8	-3.7	214	6.3	9.3	8.7	<i>Latin America and the Caribbean</i>
-11.7	-6.0	-5.1	210	9.7	5.4	9.4	<i>Oil exporting countries</i>
-4.5	-22.8	-11.0	119	-4.2	3.7	16.3	<i>Bolivia</i>
-11.3	-10.3	-4.0	300	19.6	7.9	10.3	<i>Colombia</i>
-6.8	-1.2	-3.5	210	12.7	6.7	0.7	<i>Ecuador</i>
-9.6	-4.9	-1.0	300	10.6	7.7	7.9	<i>Mexico</i>
4.0	-1.3	-12.0	85	-0.9	6.0	10.4	<i>Peru</i>
-19.0	-7.4	-11.5	150	5.9	0.6	13.0	<i>Venezuela</i>
-1.4	-2.8	-2.5	218	3.0	13.4	7.9	<i>Non-oil exporting countries</i>
-2.1	-2.9	-2.7	239	2.4	13.7	7.9	<i>Southameric countries</i>
-2.6	2.7	5.5	198	-0.5	-0.6	0.8	<i>Argentina</i>
-2.7	-3.6	-3.5	252	3.5	18.5	11.7	<i>Brazil</i>
0.8	-8.1	-10.5	266	6.6	21.8	3.1	<i>Chile</i>
-0.2	-4.7	1.0	342	-19.0	-5.8	31.3	<i>Paraguay</i>
-4.5	-0.6	2.0	159	-0.7	6.8	-7.8	<i>Uruguay</i>
2.0	-1.4	-1.9	128	7.3	11.2	8.3	<i>Central America and the Caribbean</i>
-2.9	-4.6	-0.5	253	14.0	19.9	12.2	<i>Costa Rica</i>
1.8	-9.0	2.5	95	-0.4	9.7	19.6	<i>El Salvador</i>
5.4	-6.0	-1.5	104	-3.6	11.0	4.8	<i>Guatemala</i>
1.6	-8.0	-0.5	27	0.0	-51.3	-31.1	<i>Haiti</i>
-9.5	-1.0	1.0	110	4.3	1.7	1.6	<i>Honduras</i>
-5.6	-4.1	1.5	69	-14.6	-15.4	17.7	<i>Nicaragua</i>
1.0	-1.0	-3.0	153	23.7	22.1	8.3	<i>Panama</i>
-3.7	-6.5	-5.0	78	-6.9	-8.0	0.5	<i>Dominican Republic</i>

Source: ECLAC.

^a Preliminary estimates.

6. AMERICA LATINA Y EL CARIBE: IMPORTACIONES DE BIENES, FOB
LATIN AMERICA AND THE CARIBBEAN: IMPORTS OF GOODS, FOB

(Indices 1980 = 100 y tasas anuales de variación / *Indexes 1980 = 100 and annual growth rates*)

País	Valor / Value				Valor unitario
	Índice Value	Tasas Rates			Índice
		1993 ^a	1991	1992	1993 ^a
América Latina y el Caribe	163	18.2	22.7	7.7	110
Países exportadores de petróleo	190	22.3	24.4	2.9	111
Bolivia	168	3.7	29.4	-7.3	101
Colombia	204	-11.0	32.6	45.0	112
Ecuador	95	29.0	2.0	-5.6	100
México	259	22.1	26.2	1.5	113
Perú	127	20.9	15.9	-3.2	128
Venezuela	104	48.8	21.1	-7.9	102
Países no exportadores de petróleo	142	13.8	20.8	13.3	108
Países Sudamericanos	135	14.0	20.5	15.2	105
Argentina	157	102.9	80.2	8.2	137
Brasil	111	1.8	-2.2	23.4	95
Chile	185	4.5	25.6	9.5	103
Paraguay	302	2.0	9.4	11.7	79
Uruguay	126	21.8	25.7	8.2	100
Países Centroamericanos y del Caribe	168	13.0	21.5	7.6	120
Costa Rica	189	-5.5	30.3	17.3	114
El Salvador	193	9.7	22.6	9.3	141
Guatemala	166	17.2	39.1	5.0	106
Haití	52	21.5	-34.4	-16.2	110
Honduras	109	0.6	7.7	5.8	103
Nicaragua	83	20.8	6.9	-9.6	99
Panamá	217	30.4	18.8	10.3	133
República Dominicana	144	-3.6	26.0	0.6	114

Fuente: CEPAL.

^a Estimaciones preliminares.

Valor Unitario <i>Unit Value</i>				Quántum <i>Quantum</i>			<i>Country</i>
Tasas <i>Rates</i>			Indice <i>Index</i>	Tasas <i>Rates</i>			
1991	1992	1993 ^a	1993 ^a	1991	1992	1993 ^a	
2.1	2.1	1.2	149	15.8	20.1	6.5	<i>Latin America and the Caribbean</i>
4.0	1.0	2.6	171	17.5	23.2	0.2	<i>Oil exporting countries</i>
-16.8	3.7	2.0	166	24.7	24.8	-9.1	<i>Bolivia</i>
2.1	1.6	0.5	182	-12.8	30.5	44.3	<i>Colombia</i>
7.5	1.3	2.5	94	20.0	0.7	-7.9	<i>Ecuador</i>
5.0	0.9	3.0	229	16.3	25.1	-1.4	<i>Mexico</i>
10.4	0.4	1.0	99	9.5	15.5	-4.2	<i>Peru</i>
2.7	0.7	2.0	102	44.9	20.3	-9.6	<i>Venezuela</i>
0.0	3.3	-0.4	131	13.8	16.9	13.7	<i>Non-oil exporting countries</i>
-0.4	4.2	-1.1	129	15.5	15.7	16.5	<i>Southameric countries</i>
-1.4	1.9	2.5	115	84.7	76.8	5.5	<i>Argentina</i>
9.9	1.0	-1.5	116	9.4	-3.1	25.2	<i>Brazil</i>
-6.9	1.6	-1.5	179	6.1	23.7	11.2	<i>Chile</i>
-1.5	0.1	-0.5	383	-0.8	9.3	12.2	<i>Paraguay</i>
2.9	-0.1	0.0	126	19.7	25.8	8.1	<i>Uruguay</i>
4.3	0.6	2.5	140	8.3	20.8	4.9	<i>Central America and the Caribbean</i>
5.6	0.3	2.5	165	-10.5	29.9	14.4	<i>Costa Rica</i>
5.4	0.0	2.0	137	4.0	22.6	7.2	<i>El Salvador</i>
12.4	1.2	2.5	157	4.3	37.5	2.5	<i>Guatemala</i>
-2.8	0.8	1.0	47	25.0	-34.9	-17.1	<i>Haiti</i>
-2.4	0.3	2.5	106	3.1	7.3	3.2	<i>Honduras</i>
4.2	-1.7	1.0	84	16.0	8.8	-10.4	<i>Nicaragua</i>
2.4	1.5	2.0	164	27.4	17.1	8.1	<i>Panama</i>
-0.3	0.1	2.5	127	-3.3	25.8	-1.9	<i>Dominican Republic</i>

Source: ECLAC.

^a Preliminary estimates.

**7. AMERICA LATINA Y EL CARIBE: RELACION DE PRECIOS
DEL INTERCAMBIO DE BIENES FOB/FOB
LATIN AMERICA AND THE CARIBBEAN: TERMS
OF TRADE (GOODS) FOB/FOB**

(Indices: 1980 = 100 y tasas de variación / *Indexes 1980 = 100 and growth rates*)

País	Indices / <i>Indexes</i>				Tasas anuales de variación <i>Annual rates of change</i>
	1990	1991	1992	1993 ^a	1990
América Latina y el Caribe	78	71	67	64	-0.9
Países exportadores de petróleo	74	63	58	54	6.0
Bolivia	74	85	63	55	-6.8
Colombia	79	68	60	57	-12.0
Ecuador	69	60	59	55	10.2
México	72	62	58	56	7.0
Perú	99	93	92	80	4.9
Venezuela	76	60	55	48	18.5
Países no exportadores de petróleo	82	81	76	75	-6.3
Países Sudamericanos	82	81	76	74	-7.0
Argentina	65	58	58	60	-5.0
Brasil	83	86	82	81	-7.1
Chile	85	87	78	71	-8.1
Paraguay	132	128	122	123	-1.3
Uruguay	100	94	93	95	-12.7
Países Centroamericanos y del Caribe	93	91	90	86	-2.4
Costa Rica	78	72	68	66	-6.7
El Salvador	57	55	50	50	-14.6
Guatemala	94	88	82	79	0.3
Haití	82	86	78	77	-8.4
Honduras	99	92	91	90	-4.2
Nicaragua	96	87	85	85	-10.2
Panamá	125	124	121	115	10.1
República Dominicana	76	73	68	63	-18.7

Fuente: CEPAL

^a Estimaciones preliminares.

Tasas anuales de variación <i>Annual rates of change</i>			Variación acumulada <i>Cumulative variation</i>		Country
1991	1991	1993 ^a	1981-1990	1991-1993 ^a	
-8.7	-5.6	-4.9	-21.9	-18.1	<i>Latin America and the Caribbean</i>
-15.1	-6.9	-7.6	-26.3	-26.9	<i>Oil exporting countries</i>
14.8	-25.5	-12.7	-25.9	-25.3	<i>Bolivia</i>
-13.1	-11.7	-4.5	-21.5	-26.8	<i>Colombia</i>
-13.3	-2.5	-5.8	-30.7	-20.3	<i>Ecuador</i>
-13.8	-5.7	-4.0	-28.4	-21.9	<i>Mexico</i>
-5.8	-1.6	-12.9	-0.8	-19.3	<i>Peru</i>
-21.2	-8.0	-13.3	-23.9	-37.1	<i>Venezuela</i>
-1.5	-5.9	-2.1	-17.6	-9.2	<i>Non-oil exporting countries</i>
-0.9	-6.8	-1.7	-18.1	-9.1	<i>Southameric countries</i>
-11.2	0.7	2.9	-35.0	-8.0	<i>Argentina</i>
4.5	-4.5	-2.1	-17.4	-2.4	<i>Brazil</i>
2.4	-9.5	-9.2	-15.4	-15.8	<i>Chile</i>
-3.0	-4.8	1.5	31.6	-6.3	<i>Paraguay</i>
-6.2	-0.5	1.9	-0.1	-4.9	<i>Uruguay</i>
-2.1	-2.0	-4.4	-6.6	-8.3	<i>Central America and the Caribbean</i>
-8.2	-4.7	-2.9	-22.0	-15.1	<i>Costa Rica</i>
-3.5	-9.0	0.5	-43.4	-11.7	<i>El Salvador</i>
-6.2	-7.1	-3.9	-5.8	-16.2	<i>Guatemala</i>
4.5	-8.7	-1.5	-17.8	-6.0	<i>Haiti</i>
-7.3	-1.3	-1.5	-0.7	-9.8	<i>Honduras</i>
-9.3	-2.4	0.5	-4.4	-11.0	<i>Nicaragua</i>
-1.4	-2.4	-4.9	25.3	-8.5	<i>Panama</i>
-3.4	-6.7	-7.3	-24.3	-16.5	<i>Dominican Republic</i>

Source: ECLAC.

^a Preliminary estimates.

**8. AMERICA LATINA Y EL CARIBE: PODER DE COMPRA
DE LAS EXPORTACIONES DE BIENES
LATIN AMERICA AND THE CARIBBEAN: PURCHASING POWER
OF EXPORTS OF GOODS**

(Indices: 1980 = 100 y tasas de variación / *Indexes 1980 = 100 and growth rates*)

País	Indices / <i>Indexes</i>				Tasas anuales de variación <i>Annual rates of change</i>
	1990	1991	1992	1993 ^a	1990
América Latina y el Caribe	129	125	129	133	5.4
Países exportadores de petróleo	119	111	109	111	14.6
Bolivia	71	79	61	62	3.6
Colombia	162	168	160	168	11.0
Ecuador	115	113	117	111	14.6
México	163	156	158	164	12.0
Perú	70	65	68	65	-17.5
Venezuela	90	75	70	68	35.4
Países no exportadores de petróleo	139	141	150	159	-2.0
Países Sudamericanos	153	155	164	174	-3.2
Argentina	127	112	113	117	29.7
Brasil	149	160	182	199	-12.8
Chile	165	180	198	186	-5.0
Paraguay	417	327	294	392	21.3
Uruguay	158	147	156	147	-1.9
Países Centroamericanos y del Caribe	89	94	102	106	4.9
Costa Rica	123	129	147	160	-6.0
El Salvador	40	39	39	47	38.3
Guatemala	83	75	78	78	11.3
Haití	62	65	29	20	2.0
Honduras	97	94	94	95	-8.8
Nicaragua	74	57	47	56	-3.6
Panamá	115	140	166	171	21.2
República Dominicana	66	59	51	47	-24.1

Fuente: CEPAL.

^a Estimaciones preliminares.

Tasas anuales de variación <i>Annual rates of change</i>			Variación acumulada <i>Cumulative variation</i>		Country
1991	1992	1993 ^a	1981-1990	1991-1993 ^a	
-2.8	2.9	3.3	28.7	3.3	<i>Latin America and the Caribbean</i>
-6.9	-1.7	1.7	19.3	-6.9	<i>Oil exporting countries</i>
10.0	-22.9	1.6	-28.6	-13.8	<i>Bolivia</i>
3.8	-4.8	5.4	61.7	4.2	<i>Colombia</i>
-2.3	4.1	-5.2	15.2	-3.6	<i>Ecuador</i>
-4.7	1.6	3.7	63.2	0.4	<i>Mexico</i>
-6.7	4.2	-3.8	-30.2	-6.4	<i>Peru</i>
-16.5	-7.4	-2.1	-9.8	-24.3	<i>Venezuela</i>
1.4	6.8	5.5	38.8	14.3	<i>Non-oil exporting countries</i>
1.6	5.9	6.1	52.6	14.2	<i>Southameric countries</i>
-11.7	0.2	3.7	27.2	-8.2	<i>Argentina</i>
8.2	13.1	9.3	48.7	33.8	<i>Brazil</i>
9.0	10.2	-6.3	64.9	12.6	<i>Chile</i>
-21.5	-10.3	33.3	317.1	-6.1	<i>Paraguay</i>
-6.9	6.2	-6.0	58.0	-7.1	<i>Uruguay</i>
4.9	9.0	3.6	-10.7	18.5	<i>Central America and the Caribbean</i>
4.7	14.1	9.0	22.8	30.2	<i>Costa Rica</i>
-3.9	-0.2	20.3	-59.8	16.6	<i>El Salvador</i>
-9.7	3.2	0.7	-16.7	-6.2	<i>Guatemala</i>
4.5	-55.6	-30.9	-37.6	-67.9	<i>Haiti</i>
-3.3	0.3	1.0	-2.8	-2.0	<i>Honduras</i>
-22.5	-17.5	18.1	-26.4	-24.5	<i>Nicaragua</i>
22.1	19.1	2.9	15.2	48.5	<i>Panama</i>
-10.1	-14.1	-6.9	-34.2	-28.1	<i>Dominican Republic</i>

Source: ECLAC.

^a Preliminary estimates.

9. AMERICA LATINA Y EL CARIBE: BALANCE DE BIENES
LATIN AMERICA AND THE CARIBBEAN: TRADE BALANCE (GOODS)

(Millones de dólares / Millions of dollars)

País	Exportaciones de bienes fob <i>Export of goods FOB</i>		
	1991	1992	1993 ^a
América Latina y el Caribe	120 906	127 161	132 940
Países exportadores de petróleo	56 270	55 834	57 955
Bolivia	760	608	630
Colombia	7 507	7 263	7 695
Ecuador	2 851	3 008	2 925
México ^b	26 855	27 516	29 375
Perú	3 329	3 484	3 385
Venezuela	14 968	13 955	13 945
Países no exportadores de petróleo	64 636	71 327	74 985
Países Sudamericanos	55 247	61 030	64 045
Argentina	11 978	12 235	13 000
Brasil	31 619	36 103	38 900
Chile	8 928	9 986	9 215
Paraguay	1 117	1 003	1 330
Uruguay	1 605	1 703	1 600
Países Centroamericanos y del Caribe	9 389	10 297	10 940
Costa Rica	1 498	1 714	1 915
El Salvador	588	587	720
Guatemala	1 230	1 284	1 325
Haití	163	73	50
Honduras	838	843	865
Nicaragua	268	218	260
Panamá ^c	4 146	5 012	5 265
República Dominicana	658	566	540

Fuente: 1991 y 1992: CEPAL, sobre la base de cifras del Fondo Monetario Internacional; las cifras de Ecuador, El Salvador, Haití y Paraguay para 1992 son estimaciones de la CEPAL sobre la base de cifras oficiales. 1993: CEPAL, sobre la base de cifras oficiales.

^a Estimaciones preliminares. Las cifras fueron redondeadas a cero o cinco.

^b Si se incluye en el total de bienes los valores correspondientes a la maquila siguiendo la recomendación internacional más reciente, las exportaciones totales alcanzan a 42 688, 46 196, 50 855 millones de dólares, y las importaciones a 49 667, 62 129 y 64 850 millones de dólares para 1991, 1992 y 1993 respectivamente, y los correspondientes balances a -7 279, -15 933 y -13 985 millones de dólares. De adaptarse esta modalidad de registro, se debe también corregir las partidas de servicio del comercio exterior, eliminándose allí el valor de la maquila.

^c Excluidas las reexportaciones y el comercio de la zona libre de Colón, las exportaciones totales fueron 452, 465 y 490 millones de dólares en 1991, 1992 y 1993 respectivamente, y las importaciones 1 695, 1955 y 2 080 millones de dólares en 1991, 1992 y 1993 respectivamente. En consecuencia los balances de bienes fueron -1 243, -1 490 y -1 590 millones en 1991.

Importaciones de bienes fob <i>Imports of goods FOB</i>			Balance de bienes <i>Trade balance (goods)</i>			Country
1991	1992	1993 ^a	1991	1992	1993 ^a	
111 790	137 155	147 680	9 116	-9 994	-14 740	Latin America and the Caribbean
59 368	73 833	75 955	-3 098	-17 999	-18 000	Oil exporting countries
804	1 041	965	-44	-433	-335	Bolivia
4 548	6 030	8 745	2 959	1 233	-1 050	Colombia
2 207	2 252	2 125	644	756	800	Ecuador
38 184	48 193	48 900	-11 329	-20 677	-19 525	Mexico b
3 494	4 051	3 920	-165	-567	-535	Peru
10 131	12 266	11 300	4 837	1 689	2 645	Venezuela
52 422	63 322	71 725	12 214	8 005	3 260	Non-oil exporting countries
39 167	47 207	54 390	16 080	13 823	9 655	Southameric countries
7 559	13 623	14 735	4 419	-1 388	-1 735	Argentina
21 041	20 578	25 400	10 578	15 525	13 500	Brazil
7 354	9 238	10 115	1 574	748	-900	Chile
1 669	1 827	2 040	-552	-824	-710	Paraguay
1 544	1 941	2 100	61	-238	-500	Uruguay
13 255	16 115	17 335	-3 866	-5 818	-6 395	Central America and the Caribbean countries
1 698	2 212	2 595	-200	-498	-680	Costa Rica
1 294	1 587	1 735	-706	-1 000	-1 015	El Salvador
1 673	2 328	2 445	-443	-1 044	-1 120	Guatemala
300	197	165	-137	-124	-115	Haiti
913	983	1 040	-75	-140	-175	Honduras
688	736	665	-420	-518	-405	Nicaragua
4 960	5 894	6 500	-814	-882	-1 235	Panama c
1 729	2 178	2 190	-1 071	-1 612	-1 650	Dominican Republic

Source: 1991 and 1992; ECLAC, on the basis of figures supplied by the International Monetary Fund; the 1992 figures for Ecuador, El Salvador, Haiti and Paraguay are ECLAC estimates based on official figures. 1993; ECLAC, on the basis of official figures.

^a Preliminary ECLAC, estimates. Figures have been rounded to the nearest ten or five.

^b If the figures for the maquila industry are included in total goods, following the latest international recommendation, total exports are US\$ 42 688 millions, US\$ 46 196 millions and US\$ 50 855 millions, imports are US\$ 49 667 millions, US\$ 62 129 millions, and US\$ 64 850 millions, and the corresponding balance are US\$ -7 279 millions, US\$ 15 933 millions and US\$ -13 985 millions, respectively, for 1991, 1992 and 1993. If this method is used, the service entries for foreign trade must also be adjusted by deducting figures for the maquila.

^c Excluding re-exports and trade in the Colon free zone, totals export were US\$ 452 million, US\$ 465 million and US\$ 490 million, imports were US\$ 1 695 million, US\$ 1 955 million and US\$ 2 080 million and goods balances were US\$ -1 243 million, US\$ -1 490 million and US\$ -1 590 million, for 1991, 1992 and 1993.

10. AMERICA LATINA Y EL CARIBE: BALANCE DE PAGOS
LATIN AMERICA AND THE CARIBBEAN: BALANCE OF PAYMENTS

(Millones de dólares / Millions of dollars)

País	Pagos netos de servicios a <i>Net services payments^a</i>			Pagos netos de utilidades e intereses ^c <i>Net payments of profits and interest^c</i>			Balnce en cuenta corriente ^d <i>Balance on current account^d</i>		
	1991	1992	1993 ^b	1991	1992	1993 ^b	1991	1992	1993 ^b
América Latina y el Caribe	4 611	5 128	5 280	30 986	29 155	28 900	-20 160	-36 931	-42 570
Países exportadores de petróleo	1 262	1 864	395	11 865	12 653	12 825	-12 725	-28 823	-28 055
Bolivia	159	151	185	242	193	200	-422	-754	-700
Colombia	308	116	-15	2 000	1 939	1 655	2 363	925	-1 610
Ecuador	271	305	340	950	802	770	-577	-351	-310
México	-2 428	-2 529	-3 325	7 070	7 046	7 250	-13 890	-22 924	-21 010
Perú	792	837	860	1 011	959	970	-1 968	-2 363	-2 365
Venezuela	2 160	2 984	2 350	592	1 714	1 980	1 769	-3 356	-2 060
Países no exportadores de petróleo	3 349	3 264	4 885	19 121	16 502	16 075	-7 435	-8 108	-14 515
Países Sudamericanos	5 210	5 297	7 130	17 384	14 759	14 725	-4 921	-4 143	-10 545
Argentina	1 618	2 367	2 765	5 634	4 574	3 700	-2 804	-8 361	-8 200
Brasil	3 890	3 224	4 700	9 652	8 082	9 200	-1 443	6 266	1 200
Chile	-36	-98	-140	1 807	1 860	1 600	-157	-940	-2 310
Paraguay	-88	-6	-45	58	56	85	-519	-872	-745
Uruguay	-174	-190	-150	233	187	140	2	-236	-490
Países Centroamericanos y del Caribe	-1 861	-2 033	-2 245	1 737	1 743	1 350	-2 514	-3 965	-3 970
Costa Rica	-170	-166	-200	187	201	195	-167	-446	-605
El Salvador	6	21	45	127	104	110	-369	-423	-345
Guatemala	-140	-126	-65	140	179	145	-186	-758	-1 000
Haití	97	36	30	27	9	5	-176	-125	-110
Honduras	15	-18	-90	297	318	320	-334	-379	-370
Nicaragua	66	71	45	363	495	430	-849	-1 074	-855
Panamá	-894	-821	-860	381	194	-95	-318	-282	-305
República Dominicana	-841	-1 030	-1 150	215	243	240	-115	-478	-380

Fuente: 1991 y 1992 : CEPAL, sobre la base de datos proporcionados por el Fondo Monetario Internacional; las cifras de 1992 para Ecuador, El Salvador, Haití y Paraguay son estimaciones de CEPAL en base a cifras oficiales. 1993: CEPAL, sobre la base de cifras oficiales.

^a Excluye pagos netos de utilidades e intereses.

^b Estimaciones preliminares de la CEPAL. Las cifras fueron redondeadas a cero o cinco.

^c Incluye intereses devengados.

^d Incluye transferencias unilaterales privadas netas, que son significativas en 1993 en los siguientes países: Colombia, Mexico, Brasil, El Salvador, Guatemala y República Dominicana.

^e Incluye capital a corto plazo, transferencias unilaterales oficiales y errores y omisiones.

^f Corresponde a Variación de las reservas internacionales (con signo contrario) más los asientos de contrapartida.

Movimiento neto de capitales ^e <i>Net movement of capital^e</i>			Balance global ^f <i>Global balance^f</i>			Country
1991	1992	1993 ^b	1991	1992	1993 ^b	
39 306	61 973	54 605	19 146	25 042	12 035	Latin America and the Caribbean
25 851	31 789	32 425	13 126	2 966	4 370	Oil exporting countries
444	780	810	22	26	110	Bolivia
-527	167	1 520	1 836	1 092	-90	Colombia
741	915	825	164	564	515	Ecuador
21 882	24 670	25 090	7 992	1 746	4 080	Mexico
2 855	2 931	2 860	887	568	495	Peru
456	2 326	1 320	2 225	-1 030	-740	Venezuela
13 455	30 184	22 180	6 020	22 076	7 665	Non-oil exporting countries
9 439	25 952	17 835	4 518	21 809	7 290	Southameric countries
5 433	12 910	10 000	2 629	4 549	1 800	Argentina
1 640	8 802	3 440	197	15 068	4 640	Brazil
1 404	3 487	2 890	1 247	2 547	580	Chile
818	515	785	299	-357	40	Paraguay
144	238	720	146	2	230	Uruguay
4 016	4 232	4 345	1 502	267	375	Central America and the Caribbean countries
515	587	695	348	141	90	Costa Rica
299	482	495	-70	59	150	El Salvador
740	738	1 020	554	-20	20	Guatemala
154	76	100	-22	-49	-10	Haiti
400	371	210	66	-8	-160	Honduras
935	1 076	775	86	2	-80	Nicaragua
516	398	485	198	116	180	Panama
457	504	565	342	26	185	Dominican Republic

Source: 1991 and 1992 : ECLAC, on the basis of figures supplied by the International Monetary Fund; the 1992 figures for Ecuador, El Salvador, Haiti and Paraguay are ECLAC estimates based on official figures. 1993: ECLAC, on the basis of official figures.

^a Does not include net payments of profits and interest.

^b Preliminary ECLAC estimates. Figures have been rounded to the nearest ten or five.

^c Includes interest due.

^d Includes net unrequited private transfer payments, which were of a significant level in 1993 in the following countries: Colombia, Mexico, Brazil, El Salvador, Guatemala and the Dominican Republic.

^e Includes short- and long-term capital, unrequited official transfer payments, and errors and omission.

^f Corresponds to the variation in international reserves (of opposite sign) plus counterpart items.

11. AMERICA LATINA Y EL CARIBE: DEUDA EXTERNA TOTAL DESEMBOLSADA ^a
LATIN AMERICA AND THE CARIBBEAN: TOTAL DISBURSED EXTERNAL DEBT ^a

(Millones de dólares y tasas de variación / Millions of dollars and annual growth rates)

País	Saldo a fines del año End of-year balance							
	1986	1987	1988	1989	1990	1991	1992	1993 ^b
América Latina y el Caribe	400 918	427 445	419 553	422 749	439 094	456 586	468 067	486 965
Países exportadores de petróleo	179 262	186 217	186 095	180 749	190 465	204 978	206 220	219 290
Bolivia ^c	3 536	4 162	4 066	3 492	3 779	3 628	3 774	3 900
Colombia	15 950	17 047	17 359	17 007	17 556	16 975	16 779	17 120
Ecuador	9 063	10 320	10 581	11 322	11 856	12 271	12 122	12 635
México	100 500	102 400	100 900	95 100	101 900	114 900 ^e	114 000 ^e	125 000 ^e
Perú	14 477	15 373	16 493	18 536	19 762	20 735	21 333	21 685
Trinidad y Tabago ^c	1 898	2 082	2 012	2 097	2 520	2 433	2 212	1 950
Venezuela ^d	33 838	34 833	34 684	33 195	33 092	34 036	36 000	37 000
Países no exportadores de petróleo	221 656	241 228	233 458	242 000	248 629	251 608	261 847	267 675
Países Sudamericanos	191 931	209 825	201 012	206 752	212 611	215 876	225 292	231 115
Argentina	51 422	58 324	58 473	63 314	60 973	63 700	65 000	68 000
Brasil	111 045	121 174	113 469	115 096	122 200	123 910	130 200	131 700
Chile	20 829	20 660	18 960	17 520	18 576	17 371	18 926	19 915
Guyana	1 542	1 736	1 778	1 801	1 784	2 063	2 190	2 250
Paraguay	1 855	2 043	2 002	2 027	1 695	1 666	1 279	1 350
Uruguay	5 238	5 888	6 330	6 994	7 383	7 166	7 697	7 900
Países Centroamericanos y del Caribe	29 725	31 403	32 446	35 248	36 018	35 732	36 555	36 730
Costa Rica	4 079	4 384	4 470	4 488	3 930	4 016	4 022	4 200
El Salvador	1 928	1 880	1 913	2 169	2 226	2 216	2 338 ^c	2 015 ^c
Guatemala	2 674	2 700	2 599	2 731	2 602	2 561	2 582	2 650
Haití ^c	696	752	778	803	861	826	845	860
Honduras	3 366	3 773	3 810	3 374	3 547	3 174	3 538	3 595
Jamaica	3 575	4 014	4 002	4 038	4 152	4 456	4 450	4 500 ^f
Nicaragua ^c	5 760	6 270	7 220	9 741	10 504	10 212	10 806	10 910
Panamá ^c	3 835	3 731	3 771	3 814	3 714	3 699	3 548	3 500
República Dominicana	3 812	3 899	3 883	4 090	4 482	4 572	4 426	4 500

Fuente: CEPAL, sobre la base de cifras oficiales.

^a Incluye la deuda con el Fondo Monetario Internacional.

^b Cifras preliminares.

^c Deuda pública.

^d Deuda total de acuerdo con cifras oficiales y de organismos financieros internacionales.

^e Las cifras de la deuda privada han sido ajustadas teniendo en cuenta el proceso de privatización y eliminación del sistema de control de cambios.

^f Al 30 de Junio.

Tasas anuales de variación Annual growth rates					Country
1979-1981	1982-1983	1984-1991	1992	1993 ^b	
22.9	11.3	2.7	2.5	4.0	Latin America and the Caribbean
24.7	10.7	2.1	0.6	6.3	Oil exporting countries
14.3	9.4	1.7	4.0	3.3	Bolivia ^c
28.0	16.0	5.0	-1.2	2.0	Colombia
21.0	18.3	6.6	-1.2	4.2	Ecuador
30.2	11.9	1.4	-0.8	9.6	Mexico
1.0	13.8	6.6	2.9	1.7	Peru
29.3	16.3	6.9	-9.1	-11.8	Trinidad and Tobago ^c
24.7	4.0	-0.2	5.8	2.8	Venezuela ^d
21.5	11.7	3.2	4.1	2.2	Non-oil exporting countries
21.9	11.1	2.9	4.4	2.6	Southameric countries
41.9	12.4	3.6	2.0	1.5	Argentina
14.4	10.6	2.9	5.1	1.2	Brazil
30.5	7.6	-0.5	9.0	5.2	Chile
28.1	17.8	10.0	6.2	2.7	Guyana
12.3	24.5	1.6	-23.2	5.6	Paraguay
35.9	21.2	5.8	7.4	2.6	Uruguay
18.7	16.1	5.2	2.3	0.5	Central America and the Caribbean countries
12.8	14.7	1.6	0.1	4.4	Costa Rica
17.7	8.4	2.0	5.5	-13.8	El Salvador
19.0	24.8	2.2	0.8	2.6	Guatemala
21.0	21.7	5.2	2.3	1.8	Haiti ^c
17.5	16.7	4.9	11.5	1.6	Honduras
22.6	14.9	3.6	-0.1	1.1	Jamaica
27.1	21.5	13.2	5.8	1.0	Nicaragua ^c
9.0	13.8	2.0	-4.1	-1.4	Panama ^c
24.2	14.0	4.1	-3.2	1.7	Dominican Republic

Source: ECLAC, on the basis of official figures.

^a Including debt owed to the International Monetary Fund.

^b Preliminary figures.

^c Public-sector debt.

^d Total debt according to figures supplied by official sources and international financial institutions.

^e Figures for the private-sector debt have been adjusted in the light of the privatization process and the elimination of the exchange-control system.

^f As at 30 June.

**12. AMERICA LATINA Y EL CARIBE: INGRESO NETO DE CAPITAL
Y TRANSFERENCIA DE RECURSOS**
**LATIN AMERICA AND THE CARIBBEAN: NET CAPITAL INFLOW
AND TRANSFER OF RESOURCES**

(Miles de millones de dólares y porcentajes / *Billion of dollars and percentages*)

Año / Year	Ingresos netos de capitales <i>Net capital inflow</i>	Pagos netos utilidades e intereses <i>Net payment of profits and interest</i>	Transferencia de recursos (3) = (1) - (2) <i>Transfer of resources (3) = (1) - (2)</i>	Exportaciones de bienes y servicios <i>Exports of goods and services</i>	Transferencia de recursos / exportaciones de bienes y servicios (5) = (3) / (4) <i>Transfer of resources / exports of goods and services (5) = (3) / (4)</i>
	(1)	(2)	(3)	(4)	(5) ^a
1975-1979 ^b	104.9	44.5	60.4	287.4	21.0
1975-1979 ^c	21.0	8.9	12.1	57.5	21.0
1980	32.0	18.9	13.1	104.9	12.5
1981	39.8	28.5	11.3	113.2	10.0
1982	20.1	38.8	-18.7	102.9	-18.2
1983	2.9	34.5	-31.6	102.4	-30.9
1984	10.4	37.2	-26.8	113.6	-23.6
1985	3.1	35.3	-32.2	108.6	-29.7
1986	9.9	32.4	-22.5	94.8	-23.7
1987	15.2	31.3	-16.1	107.9	-14.9
1988	5.3	34.0	-28.7	123.0	-23.3
1989	9.7	37.6	-27.9	136.4	-20.5
1990	20.7	34.8	-14.1	150.6	-9.4
1991	39.3	31.0	8.3	151.2	5.5
1992	60.8	29.2	31.6	161.2	19.6
1993 ^d	54.6	28.9	25.7	168.8	15.2

Fuente: 1975-1992: CEPAL sobre la base de datos proporcionados por el Fondo Monetario Internacional. 1993: CEPAL sobre la base de cifras oficiales.

^a Porcentajes.

^b Acumulado.

^c Promedio.

^d Estimaciones preliminares.

Source: 1975-1992: ECLAC on the basis of figures supplied by the International Monetary Fund. 1993: ECLAC, on the basis of official figures.

^a Percentages.

^b Cumulative.

^c Average.

^d Preliminary estimates.

**13. AMERICA LATINA Y EL CARIBE: RELACION ENTRE LOS INTERESES TOTALES
DEVENGADOS Y LAS EXPORTACIONES DE BIENES Y SERVICIOS
LATIN AMERICA AND THE CARIBBEAN: TOTAL INTEREST DUE
AS A PERCENTAGE OF EXPORTS OF GOODS AND SERVICES**

(Porcentajes / Percentages)

País / Country	1979- 1981	1982- 1983	1984- 1986	1987	1988	1989	1990	1991	1992	1993 ^a
América Latina y el Caribe / Latin America and the Caribbean	23.7	38.7	36.4	30.2	28.8	28.3	25.1	22.6	19.2	17.6
Países exportadores de petróleo / Oil exporting countries	20.4	33.1	33.0	27.6	28.6	27.0	22.1	20.0	18.4	17.1
Bolivia	26.4	41.6	46.5	38.4	41.0	30.2	25.0	26.9	24.4	23.4
Colombia	14.3	26.3	23.6	20.5	20.7	21.7	19.0	16.4	14.5	12.6
Ecuador	18.4	29.6	29.4	32.5	32.5	33.7	29.3	25.0	19.6	18.4
México / Mexico	31.8	42.5	38.2	29.7	29.9	28.3	24.1	21.4	18.9	17.0
Perú / Peru	19.3	27.3	30.6	25.1	26.7	22.5	26.5	26.3	22.8	25.2
Venezuela	9.5	21.3	27.2	25.9	29.0	26.6	17.0	15.4	17.4	17.2
Países no exportadores de petróleo / Non-oil exporting countries	27.4	45.5	40.0	32.9	29.0	29.5	28.3	25.3	20.0	18.0
Países Sudamericanos / Southameric countries	30.1	49.3	43.0	34.9	30.3	31.1	30.0	26.5	20.4	18.5
Argentina	24.1	56.0	53.3	50.9	42.0	51.2	39.0	36.3	28.5	21.8
Brasil / Brazil	35.9	50.1	40.6	33.1	29.4	29.2	31.4	27.6	20.9	20.3
Chile	24.7	44.2	44.1	26.4	21.7	18.5	17.8	14.6	11.2	9.7
Paraguay	13.1	15.3	15.5	21.0	12.5	7.1	5.3	6.1	8.0	6.6
Uruguay	11.2	23.6	31.1	24.8	25.0	27.2	26.9	21.2	17.6	16.7
Países Centroamericanos y del Caribe / Central America and the Caribbean countries	12.5	20.8	19.9	19.9	18.7	17.1	14.7	15.7	16.7	14.6
Costa Rica	19.7	34.6	24.4	21.3	22.0	23.6	15.4	10.0	8.5	7.6
El Salvador	6.4	12.0	11.1	10.9	9.5	8.8	13.0	12.5	11.2	10.7
Guatemala	5.3	8.3	14.8	13.6	13.9	11.3	11.2	7.1	8.8	8.1
Haití / Haiti	2.6	2.4	5.3	6.0	8.2	9.5	8.7	9.7	7.1	5.9
Honduras	11.2	19.3	15.7	18.7	17.6	17.6	18.0	23.0	24.1	21.6
Nicaragua	22.8	42.7	72.4	75.6	96.7	62.1	58.3	110.3	161.5	116.4
República Dominicana / Dominican Republic	18.0	23.6	18.5	20.3	14.7	11.6	8.1	11.8	12.1	11.5

Fuente: CEPAL, sobre la base de cifras oficiales.

^a Estimaciones preliminares.

Source: ECLAC, on the basis of official figures.

^a Preliminary estimates.

**14. AMÉRICA LATINA Y EL CARIBE: RELACION ENTRE LA DEUDA EXTERNA
TOTAL DESEMBOLSADA Y LAS EXPORTACIONES DE BIENES Y SERVICIOS ^a
LATIN AMERICA AND THE CARIBBEAN: TOTAL DISBURSED EXTERNAL DEBT
AS A PERCENTAGE OF EXPORTS OF GOODS AND SERVICES ^a**

(Porcentajes / Percentages)

País / Country	1979- 1981	1982- 1983	1984- 1986	1987	1988	1989	1990	1991	1992	1993 ^b
América Latina y Caribe / Latin America and the Caribbean	236	338	365	399	342	310	292	305	294	293
Países exportadores de petróleo / Oil exporting countries	205	258	323	350	342	287	254	275	273	279
Bolivia	241	338	455	640	606	403	387	396	488	484
Colombia	146	265	264	250	258	233	203	187	182	175
Ecuador	158	237	280	422	400	394	364	360	338	357
México / Mexico	267	341	372	371	347	289	266	290	276	284
Perú / Peru	234	306	368	428	447	423	487	498	491	508
Venezuela	153	200	243	305	314	237	176	207	233	239
Países no exportadores de petróleo / Non-oil exporting countries	271	403	409	449	341	331	332	335	314	306
Países Sudamericanos / Southameric countries	293	423	426	463	342	328	330	335	314	308
Argentina	274	480	526	717	525	538	412	444	443	436
Brasil / Brazil	330	419	397	430	315	307	353	361	325	308
Chile	227	380	434	327	229	182	180	155	151	169
Paraguay	156	372	271	265	182	129	90	10	17	871
Uruguay	157	213	363	371	361	344	342	326	329	351
Costa Rica	205	299	297	302	276	244	199	183	156	143
El Salvador	109	210	207	207	203	266	25	3245	265	196
Guatemala	73	163	221	238	205	192	166	152	136	122
Haití / Haiti	120	170	201	235	283	339	353	331	671	1 012
Honduras	160	265	319	397	371	318	344	312	337	311
Nicaragua	341	733	1 378	1 932	2 644	2 859	2 678	3 019	3 560	2 989
República Dominicana / Dominican Republic	162	263	269	249	204	197	224	231	206	198

Fuente: CEPAL, sobre la base de cifras oficiales.

^a Relación calculada entre los datos de la deuda externa del cuadro 11 y las exportaciones de bienes y servicios.

^b Estimaciones preliminares.

Source: ECLAC, on the basis of official figures.

^a Calculated on the basis of the external debt figures given in table 11 and the corresponding data on exports of goods and services.

^b Preliminary estimates.



Publicaciones de la CEPAL

COMISION ECONOMICA PARA AMERICA LATINA Y EL CARIBE
Casilla 179-D Santiago de Chile

PUBLICACIONES PERIODICAS

Revista de la CEPAL

La *Revista* se inició en 1976 como parte del Programa de Publicaciones de la Comisión Económica para América Latina y el Caribe, con el propósito de contribuir al examen de los problemas del desarrollo socioeconómico de la región. Las opiniones expresadas en los artículos firmados, incluidas las colaboraciones de los funcionarios de la Secretaría, son las de los autores y, por lo tanto, no reflejan necesariamente los puntos de vista de la Organización.

La *Revista de la CEPAL* se publica en español e inglés tres veces por año.

Los precios de suscripción anual vigentes para 1994 son de US\$16 para la versión en español y de US\$18 para la versión en inglés. El precio por ejemplar suelto es de US\$10 para ambas versiones.

Los precios de suscripción por dos años (1994-1995) son de US\$30 para la versión español y de US\$34 para la versión inglés.

Estudio Económico de América Latina y el Caribe		<i>Economic Survey of Latin America and the Caribbean</i>	
1980,	664 pp.	1980,	629 pp.
1981,	863 pp.	1981,	837 pp.
1982, vol. I	693 pp.	1982, vol. I	658 pp.
1982, vol. II	199 pp.	1982, vol. II	186 pp.
1983, vol. I	694 pp.	1983, vol. I	686 pp.
1983, vol. II	179 pp.	1983, vol. II	166 pp.
1984, vol. I	702 pp.	1984, vol. I	685 pp.
1984, vol. II	233 pp.	1984, vol. II	216 pp.
1985,	672 pp.	1985,	660 pp.
1986,	734 pp.	1986,	729 pp.

1987,	692 pp.	1987,	685 pp.
1988,	741 pp.	1988,	637 pp.
1989,	821 pp.	1989,	678 pp.
1990, vol. I	260 pp.	1990, vol. I	248 pp.
1990, vol. II	590 pp.	1990, vol. II	472 pp.
1991, vol. I	299 pp.	1991, vol. I	281 pp.
1991, vol. II	602 pp.	1991, vol. II	455 pp.
1992, vol. I	297 pp.		

(También hay ejemplares de años anteriores)

Anuario Estadístico de América Latina y el Caribe / *Statistical Yearbook for Latin America and the Caribbean (bilingüe)*

1980,	617 pp.	1987,	714 pp.
1981,	727 pp.	1988,	782 pp.
1982/1983,	749 pp.	1989,	770 pp.
1984,	761 pp.	1990,	782 pp.
1985,	792 pp.	1991,	856 pp.
1986,	782 pp.	1992,	868 pp.

(También hay ejemplares de años anteriores)

Libros de la CEPAL

- 1 *Manual de proyectos de desarrollo económico*, 1958, 5ª ed. 1980, 264 pp.
- 1 *Manual on economic development projects*, 1958, 2ª ed. 1972, 242 pp.
- 2 *América Latina en el umbral de los años ochenta*, 1979, 2ª ed. 1980, 203 pp.
- 3 *Agua, desarrollo y medio ambiente en América Latina*, 1980, 443 pp.
- 4 *Los bancos transnacionales y el financiamiento externo de América Latina. La experiencia del Perú*, 1980, 265 pp.
- 4 *Transnational banks and the external finance of Latin America: the experience of Peru*, 1985, 342 pp.
- 5 *La dimensión ambiental en los estilos de desarrollo de América Latina*, por Osvaldo Sunkel, 1981, 2ª ed. 1984, 136 pp.
- 6 *La mujer y el desarrollo: guía para la planificación de programas y proyectos*, 1984, 115 pp.
- 6 *Women and development: guidelines for programme and project planning*, 1982, 3ª ed. 1984, 123 pp.
- 7 *Africa y América Latina: perspectivas de la cooperación interregional*, 1983, 286 pp.
- 8 *Sobrevivencia campesina en ecosistemas de altura*, vols. I y II, 1983, 720 pp.
- 9 *La mujer en el sector popular urbano. América Latina y el Caribe*, 1984, 349 pp.

- 10 *Avances en la interpretación ambiental del desarrollo agrícola de América Latina*, 1985, 236 pp.
- 11 *El decenio de la mujer en el escenario latinoamericano*, 1986, 216 pp.
- 11 **The decade for women in Latin America and the Caribbean: background and prospects**, 1988, 215 pp.
- 12 *América Latina: sistema monetario internacional y financiamiento externo*, 1986, 416 pp.
- 12 **Latin America: international monetary system and external financing**, 1986, 405 pp.
- 13 *Raúl Prebisch: Un aporte al estudio de su pensamiento*, 1987, 146 pp.
- 14 *Cooperativismo latinoamericano: antecedentes y perspectivas*, 1989, 371 pp.
- 15 *CEPAL, 40 años (1948-1988)*, 1988, 85 pp.
- 15 **ECLAC 40 Years (1948-1988)**, 1989, 83 pp.
- 16 *América Latina en la economía mundial*, 1988, 321 pp.
- 17 *Gestión para el desarrollo de cuencas de alta montaña en la zona andina*, 1988, 187 pp.
- 18 *Políticas macroeconómicas y brecha externa: América Latina en los años ochenta*, 1989, 201 pp.
- 19 *CEPAL, Bibliografía, 1948-1988*, 1989, 648 pp.
- 20 *Desarrollo agrícola y participación campesina*, 1989, 404 pp.
- 21 *Planificación y gestión del desarrollo en áreas de expansión de la frontera agropecuaria en América Latina*, 1989, 113 pp.
- 22 *Transformación ocupacional y crisis social en América Latina*, 1989, 243 pp.
- 23 *La crisis urbana en América Latina y el Caribe: reflexiones sobre alternativas de solución*, 1990, 197 pp.
- 24 **The environmental dimension in development planning I**, 1991, 302 pp.
- 25 *Transformación productiva con equidad*, 1990, 3ª ed. 1991, 185 pp.
- 25 **Changing production patterns with social equity**, 1990, 3ª ed. 1991, 177 pp.
- 26 *América Latina y el Caribe: opciones para reducir el peso de la deuda*, 1990, 118 pp.
- 26 **Latin America and the Caribbean: options to reduce the debtburden**, 1990, 110 pp.
- 27 *Los grandes cambios y la crisis. Impacto sobre la mujer en América Latina y el Caribe*, 1991, 271 pp.
- 27 **Major changes and crisis. The impact on women in Latin America and the Caribbean**, 1992, 279 pp.
- 28 **A collection of documents on economic relations between the United States and Central America, 1906-1956**, 1991, 398 pp.
- 29 *Inventarios y cuentas del patrimonio natural en América Latina y el Caribe*, 1991, 335 pp.
- 30 *Evaluaciones del impacto ambiental en América Latina y el Caribe*, 1991, 232 pp.
- 31 *El desarrollo sustentable: transformación productiva, equidad y medio ambiente*, 1991, 146 pp.
- 31 **Sustainable development: changing production patterns, social equity and the environment**, 1991, 146 pp.
- 32 *Equidad y transformación productiva: un enfoque integrado*, 1993, 254 pp.
- 33 *Educación y conocimiento: eje de la transformación productiva con equidad*, 1992, 269 pp.
- 33 **Education and knowledge: basic pillars of changing production patterns with social equity**, 1993, 257 pp.
- 34 *Ensayos sobre coordinación de políticas macroeconómicas*, 1992, 249 pp.
- 35 *Población, equidad y transformación productiva*, 1993, 158 pp.
- 35 **Population, social equity and changing production patterns**, 1993, 153 pp.
- 36 *Cambios en el perfil de las familias. La experiencia regional*, 1993, 434 pp.

SERIES MONOGRAFICAS

Cuadernos de la C E P A L

- 1 *América Latina: el nuevo escenario regional y mundial/Latin America: the new regional and world setting*, (bilingüe), 1975, 2ª ed. 1985, 103 pp.
- 2 *Las evoluciones regionales de la estrategia internacional del desarrollo*, 1975, 2ª ed. 1984, 73 pp.
- 2 **Regional appraisals of the international development strategy**, 1975, 2ª ed. 1985, 82 pp.
- 3 *Desarrollo humano, cambio social y crecimiento en América Latina*, 1975, 2ª ed. 1984, 103 pp.
- 4 *Relaciones comerciales, crisis monetaria e integración económica en América Latina*, 1975, 85 pp.
- 5 *Síntesis de la segunda evaluación regional de la estrategia internacional del desarrollo*, 1975, 72 pp.
- 6 *Dinero de valor constante. Concepto, problemas y experiencias*, por Jorge Rose, 1975, 2ª ed. 1984, 43 pp.
- 7 *La coyuntura internacional y el sector externo*, 1975, 2ª ed. 1983, 106 pp.
- 8 *La industrialización latinoamericana en los años setenta*, 1975, 2ª ed. 1984, 116 pp.
- 9 *Dos estudios sobre inflación 1972-1974. La inflación en los países centrales. América Latina y la inflación importada*, 1975, 2ª ed. 1984, 57 pp.
- s/n **Canada and the foreign firm**, D. Pollock, 1976, 43 pp.
- 10 *Reactivación del mercado común centroamericano*, 1976, 2ª ed. 1984, 149 pp.
- 11 *Integración y cooperación entre países en desarrollo en el ámbito agrícola*, por Germánico Salgado, 1976, 2ª ed. 1985, 62 pp.
- 12 *Temas del nuevo orden económico internacional*, 1976, 2ª ed. 1984, 85 pp.
- 13 *En torno a las ideas de la CEPAL: desarrollo, industrialización y comercio exterior*, 1977, 2ª ed. 1985, 57 pp.

- 14 *En torno a las ideas de la CEPAL: problemas de la industrialización en América Latina*, 1977, 2ª ed. 1984, 46 pp.
- 15 *Los recursos hidráulicos de América Latina. Informe regional*, 1977, 2ª ed. 1984, 75 pp.
- 15 **The water resources of Latin America. Regional report**, 1977, 2ª ed. 1985, 79 pp.
- 16 *Desarrollo y cambio social en América Latina*, 1977, 2ª ed. 1984, 59 pp.
- 17 *Estrategia internacional de desarrollo y establecimiento de un nuevo orden económico internacional*, 1977, 3ª ed. 1984, 61 pp.
- 17 **International development strategy and establishment of a new international economic order**, 1977, 3ª ed. 1985, 59 pp.
- 18 *Raíces históricas de las estructuras distributivas de América Latina*, por A. di Filippo, 1977, 2ª ed. 1983, 64 pp.
- 19 *Dos estudios sobre endeudamiento externo*, por C. Massad y R. Zahler, 1977, 2ª ed. 1986, 66 pp.
- s/n **United States – Latin American trade and financial relations: some policy recommendations**, S. Weintraub, 1977, 44 pp.
- 20 *Tendencias y proyecciones a largo plazo del desarrollo económico de América Latina*, 1978, 3ª ed. 1985, 134 pp.
- 21 *25 años en la agricultura de América Latina: rasgos principales 1950-1975*, 1978, 2ª ed. 1983, 124 pp.
- 22 *Notas sobre la familia como unidad socioeconómica*, por Carlos A. Borsotti, 1978, 2ª ed. 1984, 60 pp.
- 23 *La organización de la información para la evaluación del desarrollo*, por Juan Sourrouille, 1978, 2ª ed. 1984, 61 pp.
- 24 *Contabilidad nacional a precios constantes en América Latina*, 1978, 2ª ed. 1983, 60 pp.
- s/n **Energy in Latin America: The Historical Record**, J. Mullen, 1978, 66 pp.
- 25 *Ecuador: desafíos y logros de la política económica en la fase de expansión petrolera*, 1979, 2ª ed. 1984, 153 pp.
- 26 *Las transformaciones rurales en América Latina: ¿desarrollo social o marginación?*, 1979, 2ª ed. 1984, 160 pp.
- 27 *La dimensión de la pobreza en América Latina*, por Oscar Altimir, 1979, 2ª ed. 1983, 89 pp.
- 28 *Organización institucional para el control y manejo de la deuda externa. El caso chileno*, por Rodolfo Hoffman, 1979, 35 pp.
- 29 *La política monetaria y el ajuste de la balanza de pagos: tres estudios*, 1979, 2ª ed. 1984, 61 pp.
- 29 **Monetary policy and balance of payments adjustment: three studies**, 1979, 60 pp.
- 30 *América Latina: las evaluaciones regionales de la estrategia internacional del desarrollo en los años setenta*, 1979, 2ª ed. 1982, 237 pp.
- 31 *Educación, imágenes y estilos de desarrollo*, por G. Rama, 1979, 2ª ed. 1982, 72 pp.
- 32 *Movimientos internacionales de capitales*, por R. H. Arriazu, 1979, 2ª ed. 1984, 90 pp.
- 33 *Informe sobre las inversiones directas extranjeras en América Latina*, por A. E. Calcagno, 1980, 2ª ed. 1982, 114 pp.
- 34 *Las fluctuaciones de la industria manufacturera argentina, 1950-1978*, por D. Heymann, 1980, 2ª ed. 1984, 234 pp.
- 35 *Perspectivas de reajuste industrial: la Comunidad Económica Europea y los países en desarrollo*, por B. Evers, G. de Groot y W. Wagenmans, 1980, 2ª ed. 1984, 69 pp.
- 36 *Un análisis sobre la posibilidad de evaluar la solvencia crediticia de los países en desarrollo*, por A. Saieh, 1980, 2ª ed. 1984, 82 pp.
- 37 *Hacia los censos latinoamericanos de los años ochenta*, 1981, 146 pp.
- s/n **The economic relations of Latin America with Europe**, 1980, 2ª ed. 1983, 156 pp.
- 38 *Desarrollo regional argentino: la agricultura*, por J. Martín, 1981, 2ª ed. 1984, 111 pp.
- 39 *Estratificación y movilidad ocupacional en América Latina*, por C. Filgueira y C. Geneletti, 1981, 2ª ed. 1985, 162 pp.
- 40 *Programa de acción regional para América Latina en los años ochenta*, 1981, 2ª ed. 1984, 62 pp.
- 40 **Regional programme of action for Latin America in the 1980s**, 1981, 2ª ed. 1984, 57 pp.
- 41 *El desarrollo de América Latina y sus repercusiones en la educación. Alfabetismo y escolaridad básica*, 1982, 246 pp.
- 42 *América Latina y la economía mundial del café*, 1982, 95 pp.
- 43 *El ciclo ganadero y la economía argentina*, 1983, 160 pp.
- 44 *Las encuestas de hogares en América Latina*, 1983, 122 pp.
- 45 *Las cuentas nacionales en América Latina y el Caribe*, 1983, 100 pp.
- 45 **National accounts in Latin America and the Caribbean**, 1983, 97 pp.
- 46 *Demanda de equipos para generación, transmisión y transformación eléctrica en América Latina*, 1983, 193 pp.
- 47 *La economía de América Latina en 1982: evolución general, política cambiaria y renegociación de la deuda externa*, 1984, 104 pp.
- 48 *Políticas de ajuste y renegociación de la deuda externa en América Latina*, 1984, 102 pp.
- 49 *La economía de América Latina y el Caribe en 1983: evolución general, crisis y procesos de ajuste*, 1985, 95 pp.

- 49 **The economy of Latin America and the Caribbean in 1983: main trends, the impact of the crisis and the adjustment processes**, 1985, 93 pp.
- 50 *La CEPAL, encarnación de una esperanza de América Latina*, por Hernán Santa Cruz, 1985, 77 pp.
- 51 *Hacia nuevas modalidades de cooperación económica entre América Latina y el Japón*, 1986, 233 pp.
- 51 **Towards new forms of economic co-operation between Latin America and Japan**, 1987, 245 pp.
- 52 *Los conceptos básicos del transporte marítimo y la situación de la actividad en América Latina*, 1986, 112 pp.
- 52 **Basic concepts of maritime transport and its present status in Latin America and the Caribbean**, 1987, 114 pp.
- 53 *Encuestas de ingresos y gastos. Conceptos y métodos en la experiencia latinoamericana*. 1986, 128 pp.
- 54 *Crisis económica y políticas de ajuste, estabilización y crecimiento*, 1986, 123 pp.
- 54 **The economic crisis: Policies for adjustment, stabilization and growth**, 1986, 125 pp.
- 55 *El desarrollo de América Latina y el Caribe: escollos, requisitos y opciones*, 1987, 184 pp.
- 55 **Latin American and Caribbean development: obstacles, requirements and options**, 1987, 184 pp.
- 56 *Los bancos transnacionales y el endeudamiento externo en la Argentina*, 1987, 112 pp.
- 57 *El proceso de desarrollo de la pequeña y mediana empresa y su papel en el sistema industrial: el caso de Italia*, 1988, 112 pp.
- 58 *La evolución de la economía de América Latina en 1986*, 1988, 99 pp.
- 58 **The evolution of the Latin American Economy in 1986**, 1988, 95 pp.
- 59 **Protectionism: regional negotiation and defence strategies**, 1988, 261 pp.
- 60 *Industrialización en América Latina: de la "caja negra" "casillero vacío", por F. Fajnzylber*, 1989, 2ª ed. 1990, 176 pp.
- 60 **Industrialization in Latin America: from the "Black Box" to the "Empty Box"**, F. Fajnzylber, 1990, 172 pp.
- 61 *Hacia un desarrollo sostenido en América Latina y el Caribe: restricciones y requisitos*, 1989, 94 pp.
- 61 **Towards sustained development in Latin America and the Caribbean: restrictions and requisites**, 1989, 93 pp.
- 62 *La evolución de la economía de América Latina en 1987*, 1989, 87 pp.
- 62 **The evolution of the Latin American economy in 1987**, 1989, 84 pp.
- 63 *Elementos para el diseño de políticas industriales y tecnológicas en América Latina*, 1990, 2ª ed. 1991, 172 pp.
- 64 *La industria de transporte regular internacional y la competitividad del comercio exterior de los países de América Latina y el Caribe*, 1989, 132 pp.
- 64 **The international common-carrier transportation industry and the competitiveness of the foreign trade of the countries of Latin America and the Caribbean**, 1989, 116 pp.
- 65 *Cambios estructurales en los puertos y la competitividad del comercio exterior de América Latina y el Caribe*, 1991, 141 pp.
- 65 **Structural Changes in Ports and the Competitiveness of Latin American and Caribbean Foreign Trade**, 1990, 126 pp.
- 66 **The Caribbean: one and divisible**, 1993, 207 pp.
- 67 *La transferencia de recursos externos de América Latina en la posguerra*, 1991, 92 pp.
- 67 **Postwar transfer of resources abroad by Latin America**, 1992, 90 pp.
- 68 *La reestructuración de empresas públicas: el caso de los puertos de América Latina y el Caribe*, 1992, 148 pp.
- 68 **The restructuring of public-sector enterprises: the case of Latin American and Caribbean ports**, 1992, 129 pp.
- 69 *Las finanzas públicas de América Latina en la década de 1980*, 1993, 100 pp.
- 69 **Public Finances in Latin America in the 1980s**, 1993, 96 pp.
- 70 *Canales, cadenas, corredores y competitividad: un enfoque sistémico y su aplicación a seis productos latinoamericanos de exportación*, 1993, 183 pp.

Cuadernos Estadísticos de la CEPAL

- 1 *América Latina: relación de precios del intercambio*, 1976, 2ª ed. 1984, 66 pp.
- 2 *Indicadores del desarrollo económico y social en América Latina*, 1976, 2ª ed. 1984, 179 pp.
- 3 *Series históricas del crecimiento de América Latina*, 1978, 2ª ed. 1984, 206 pp.
- 4 *Estadísticas sobre la estructura del gasto de consumo de los hogares según finalidad del gasto, por grupos de ingreso*, 1978, 110 pp. (Agotado, reemplazado por N° 8)
- 5 *El balance de pagos de América Latina, 1950-1977*, 1979, 2ª ed. 1984, 164 pp.
- 6 *Distribución regional del producto interno bruto sectorial en los países de América Latina*, 1981, 2ª ed. 1985, 68 pp.
- 7 *Tablas de insumo-producto en América Latina*, 1983, 383 pp.
- 8 *Estructura del gasto de consumo de los hogares según finalidad del gasto, por grupos de ingreso*, 1984, 146 pp.
- 9 *Origen y destino del comercio exterior de los países de la Asociación Latinoamericana de Integración y del Mercado Común Centroamericano*, 1985, 546 pp.
- 10 *América Latina: balance de pagos, 1950-1984*, 1986, 357 pp.

- 11 *El comercio exterior de bienes de capital en América Latina*, 1986, 288 pp.
- 12 *América Latina: Indices de comercio exterior, 1970-1984*, 1987, 355 pp.
- 13 *América Latina: comercio exterior según la clasificación industrial internacional uniforme de todas las actividades económicas*, 1987, Vol. I, 675 pp; Vol. II, 675 pp.
- 14 *La distribución del ingreso en Colombia. Antecedentes estadísticos y características socioeconómicas de los receptores*, 1988, 156 pp.
- 15 *América Latina y el Caribe: series regionales de cuentas nacionales a precios constantes de 1980*, 1991, 245 pp.
- 16 *Origen y destino del comercio exterior de los países de la Asociación Latinoamericana de Integración*, 1991, 190 pp.
- 17 *Comercio intrazonal de los países de la Asociación de Integración, según capítulos de la clasificación uniforme para el comercio internacional, revisión 2*, 1992, 299 pp.
- 18 *Clasificaciones estadísticas internacionales incorporadas en el Banco de Datos del Comercio Exterior de América Latina y el Caribe de la CEPAL*, 1993, 313 pp.
- 19 *América Latina: comercio exterior según la clasificación industrial internacional uniforme de todas las actividades económicas (CIIU) - Volumen I - Exportaciones*, 1993, 285 pp.
- 19 *América Latina: comercio exterior según la clasificación industrial internacional uniforme de todas las actividades económicas (CIIU) - Volumen II - Importaciones*, 1993, 291 pp.
- 7 *Las relaciones económicas externas de América Latina en los años ochenta*, 1981, 2ª ed. 1982, 180 pp.
- 8 *Integración y cooperación regionales en los años ochenta*, 1982, 2ª ed. 1982, 174 pp.
- 9 *Estrategias de desarrollo sectorial para los años ochenta: industria y agricultura*, 1981, 2ª ed. 1985, 100 pp.
- 10 *Dinámica del subempleo en América Latina. PREALC*, 1981, 2ª ed. 1985, 101 pp.
- 11 *Estilos de desarrollo de la industria manufacturera y medio ambiente en América Latina*, 1982, 2ª ed. 1984, 178 pp.
- 12 *Relaciones económicas de América Latina con los países miembros del "Consejo de Asistencia Mutua Económica"*, 1982, 154 pp.
- 13 *Campesinado y desarrollo agrícola en Bolivia*, 1982, 175 pp.
- 14 *El sector externo: indicadores y análisis de sus fluctuaciones. El caso argentino*, 1982, 2ª ed. 1985, 216 pp.
- 15 *Ingeniería y consultoría en Brasil y el Grupo Andino*, 1982, 320 pp.
- 16 *Cinco estudios sobre la situación de la mujer en América Latina*, 1982, 2ª ed. 1985, 178 pp.
- 16 ***Five studies on the situation of women in Latin America***, 1983, 2ª ed. 1984, 188 pp.
- 17 *Cuentas nacionales y producto material en América Latina*, 1982, 129 pp.
- 18 *El financiamiento de las exportaciones en América Latina*, 1983, 212 pp.
- 19 *Medición del empleo y de los ingresos rurales*, 1982, 2ª ed. 1983, 173 pp.
- 19 ***Measurement of employment and income in rural areas***, 1983, 184 pp.
- 20 *Efectos macroeconómicos de cambios en las barreras al comercio y al movimiento de capitales: un modelo de simulación*, 1982, 68 pp.
- 21 *La empresa pública en la economía: la experiencia argentina*, 1982, 2ª ed. 1985, 134 pp.
- 22 *Las empresas transnacionales en la economía de Chile, 1974-1980*, 1983, 178 pp.
- 23 *La gestión y la informática en las empresas ferroviarias de América Latina y España*, 1983, 195 pp.
- 24 *Establecimiento de empresas de reparación y mantenimiento de contenedores en América Latina y el Caribe*, 1983, 314 pp.
- 24 ***Establishing container repair and maintenance enterprises in Latin America and the Caribbean***, 1983, 236 pp.
- 25 *Agua potable y saneamiento ambiental en América Latina, 1981-1990/Drinking water supply and sanitation in Latin America, 1981-1990* (bilingüe), 1983, 140 pp.
- 26 *Los bancos transnacionales, el estado y el endeudamiento externo en Bolivia*, 1983, 282 pp.

Estudios e informes de la C E P A L

- 1 *Nicaragua: el impacto de la mutación política*, 1981, 2ª ed. 1982, 126 pp.
- 2 *Perú 1968-1977: la política económica en un proceso de cambio global*, 1981, 2ª ed. 1982, 166 pp.
- 3 *La industrialización de América Latina y la cooperación internacional*, 1981, 170 pp. (Agotado, no será reimpreso.)
- 4 *Estilos de desarrollo, modernización y medio ambiente en la agricultura latinoamericana*, 1981, 4ª ed. 1984, 130 pp.
- 5 *El desarrollo de América Latina en los años ochenta*, 1981, 2ª ed. 1982, 153 pp.
- 5 ***Latin American development in the 1980s***, 1981, 2ª ed. 1982, 134 pp.
- 6 *Proyecciones del desarrollo latinoamericano en los años ochenta*, 1981, 3ª ed. 1985, 96 pp.
- 6 ***Latin American development projections for the 1980s***, 1982, 2ª ed. 1983, 89 pp.

- 27 *Política económica y procesos de desarrollo. La experiencia argentina entre 1976 y 1981*, 1983, 157 pp.
- 28 *Estilos de desarrollo, energía y medio ambiente: un estudio de caso exploratorio*, 1983, 129 pp.
- 29 *Empresas transnacionales en la industria de alimentos. El caso argentino: cereales y carne*, 1983, 93 pp.
- 30 *Industrialización en Centroamérica, 1960-1980*, 1983, 168 pp.
- 31 *Dos estudios sobre empresas transnacionales en Brasil*, 1983, 141 pp.
- 32 *La crisis económica internacional y su repercusión en América Latina*, 1983, 81 pp.
- 33 *La agricultura campesina en sus relaciones con la industria*, 1984, 120 pp.
- 34 *Cooperación económica entre Brasil y el Grupo Andino: el caso de los minerales y metales no ferrosos*, 1983, 148 pp.
- 35 *La agricultura campesina y el mercado de alimentos: la dependencia externa y sus efectos en una economía abierta*, 1984, 201 pp.
- 36 *El capital extranjero en la economía peruana*, 1984, 178 pp.
- 37 *Dos estudios sobre política arancelaria*, 1984, 96 pp.
- 38 *Estabilización y liberalización económica en el Cono Sur*, 1984, 193 pp.
- 39 *La agricultura campesina y el mercado de alimentos: el caso de Haití y el de la República Dominicana*, 1984, 255 pp.
- 40 *La industria siderúrgica latinoamericana: tendencias y potencial*, 1984, 280 pp.
- 41 *La presencia de las empresas transnacionales en la economía ecuatoriana*, 1984, 77 pp.
- 42 *Precios, salarios y empleo en la Argentina: estadísticas económicas de corto plazo*, 1984, 378 pp.
- 43 *El desarrollo de la seguridad social en América Latina*, 1985, 348 pp.
- 44 **Market structure, firm size and Brazilian exports**, 1985, 104 pp.
- 45 *La planificación del transporte en países de América Latina*, 1985, 247 pp.
- 46 *La crisis en América Latina: su evaluación y perspectivas*, 1985, 119 pp.
- 47 *La juventud en América Latina y el Caribe*, 1985, 181 pp.
- 48 *Desarrollo de los recursos mineros de América Latina*, 1985, 145 pp.
- 49 **Development of the mining resources of Latin America**, 1989, 160 pp.
- 49 *Las relaciones económicas internacionales de América Latina y la cooperación regional*, 1985, 224 pp.
- 50 *América Latina y la economía mundial del algodón*, 1985, 122 pp.
- 51 *Comercio y cooperación entre países de América Latina y países miembros del CAME*, 1985, 90 pp.
- 52 **Trade relations between Brazil and the United States**, 1985, 148 pp.
- 53 *Los recursos hídricos de América Latina y el Caribe y su aprovechamiento*, 1985, 138 pp.
- 53 **The water resources of Latin America and the Caribbean and their utilization**, 1985, 135 pp.
- 54 *La pobreza en América Latina: dimensiones y políticas*, 1985, 155 pp.
- 55 *Políticas de promoción de exportaciones en algunos países de América Latina*, 1985, 207 pp.
- 56 *Las empresas transnacionales en la Argentina*, 1986, 222 pp.
- 57 *El desarrollo frutícola y forestal en Chile y sus derivaciones sociales*, 1986, 227 pp.
- 58 *El cultivo del algodón y la soya en el Paraguay y sus derivaciones sociales*, 1986, 141 pp.
- 59 *Expansión del cultivo de la caña de azúcar y de la ganadería en el nordeste del Brasil: un examen del papel de la política pública y de sus derivaciones económicas y sociales*, 1986, 164 pp.
- 60 *Las empresas transnacionales en el desarrollo colombiano*, 1986, 212 pp.
- 61 *Las empresas transnacionales en la economía del Paraguay*, 1987, 115 pp.
- 62 *Problemas de la industria latinoamericana en la fase crítica*, 1986, 113 pp.
- 63 *Relaciones económicas internacionales y cooperación regional de América Latina y el Caribe*, 1987, 272 pp.
- 63 **International economic relations and regional co-operation in Latin America and the Caribbean**, 1987, 267 pp.
- 64 *Tres ensayos sobre inflación y políticas de estabilización*, 1986, 201 pp.
- 65 *La industria farmacéutica y farmoquímica: desarrollo histórico y posibilidades futuras. Argentina, Brasil y México*, 1987, 177 pp.
- 66 *Dos estudios sobre América Latina y el Caribe y la economía internacional*, 1987, 125 pp.
- 67 *Reestructuración de la industria automotriz mundial y perspectivas para América Latina*, 1987, 232 pp.
- 68 *Cooperación latinoamericana en servicios: antecedentes y perspectivas*, 1988, 155 pp.
- 69 *Desarrollo y transformación: estrategia para superar la pobreza*, 1988, 114 pp.
- 69 **Development and change: strategies for vanquishing poverty**, 1988, 114 pp.
- 70 *La evolución económica del Japón y su impacto en América Latina*, 1988, 88 pp.
- 70 **The economic evolution of Japan and its impact on Latin America**, 1990, 79 pp.
- 71 *La gestión de los recursos hídricos en América Latina y el Caribe*, 1989, 256 pp.
- 72 *La evolución del problema de la deuda externa en América Latina y el Caribe*, 1988, 77 pp.

- 72 *The evolution of the external debt problem in Latin America and the Caribbean*, 1988, 69 pp.
- 73 *Agricultura, comercio exterior y cooperación internacional*, 1988, 83 pp.
- 73 ***Agriculture, external trade and International co-operation***, 1989, 79 pp.
- 74 *Reestructuración industrial y cambio tecnológico: consecuencias para América Latina*, 1989, 105 pp.
- 75 *El medio ambiente como factor de desarrollo*, 1989, 2ª ed. 1991, 123 pp.
- 76 *El comportamiento de los bancos transnacionales y la crisis internacional de endeudamiento*, 1989, 214 pp.
- 76 ***Transnational bank behaviour and the International debt crisis***, 1989, 198 pp.
- 77 *Los recursos hídricos de América Latina y del Caribe: planificación, desastres naturales y contaminación*, 1990, 266 pp.
- 77 ***The water resources of Latin America and the Caribbean - Planning hazards and pollution***, 1990, 252 pp.
- 78 *La apertura financiera en Chile y el comportamiento de los bancos transnacionales*, 1990, 132 pp.
- 79 *La industria de bienes de capital en América Latina y el Caribe: su desarrollo en un marco de cooperación regional*, 1991, 235 pp.
- 80 *Impacto ambiental de la contaminación hídrica producida por la Refinería Estatal Esmeraldas: análisis técnico-económico*, 1991, 189 pp.
- 81 *Magnitud de la pobreza en América Latina en los años ochenta*, 1991, 177 pp.
- 82 *América Latina y el Caribe: el manejo de la escasez de agua*, 1991, 148 pp.
- 83 *Reestructuración y desarrollo de la industria automotriz mexicana en los años ochenta: evolución y perspectivas*, 1992, 191 pp.
- 84 *La transformación de la producción en Chile: cuatro ensayos de interpretación*, 1993, 372 pp.
- 85 *Inversión extranjera y empresas transnacionales en la economía de Chile (1974-1989). Proyectos de inversión y estrategias de las empresas transnacionales*, 1992, 257 pp.
- 86 *Inversión extranjera y empresas transnacionales en la economía de Chile (1974-1989). El papel del capital extranjero y la estrategia nacional de desarrollo*, 1992, 163 pp.
- 87 *Análisis de cadenas agroindustriales en Ecuador y Perú*, 1993, 294 pp.
- 88 *El comercio de manufacturas de América Latina. Evolución y estructura 1962-1989*, 1993, 150, pp.
- 89 *El impacto económico y social de las migraciones en Centroamérica*, 1993, 78 pp.
- 90 *El papel de las empresas transnacionales en la reestructuración industrial de Colombia: una síntesis*, 1993, 131 pp.

Serie INFOPLAN: Temas Especiales del Desarrollo

- 1 *Resúmenes de documentos sobre deuda externa*, 1986, 324 pp.
- 2 *Resúmenes de documentos sobre cooperación entre países en desarrollo*, 1986, 189 pp.
- 3 *Resúmenes de documentos sobre recursos hídricos*, 1987, 290 pp.
- 4 *Resúmenes de documentos sobre planificación y medio ambiente*, 1987, 111 pp.
- 5 *Resúmenes de documentos sobre integración económica en América Latina y el Caribe*, 1987, 273 pp.
- 6 *Resúmenes de documentos sobre cooperación entre países en desarrollo, II parte*, 1988, 146 pp.
- 7 *Documentos sobre privatización con énfasis en América Latina*, 1991, 82 pp.
- 8 *Reseñas de documentos sobre desarrollo ambientalmente sustentable*, 1992, 217 pp.
- 9 *MERCOSUR: Resúmenes de documentos*, 1993, 119 pp.

كيفية الحصول على منشورات الأمم المتحدة

يمكن الحصول على منشورات الأمم المتحدة من المكتبات ودور التوزيع في جميع أنحاء العالم. استلم منها من المكتبة التي تساهل بها أو اكتب الى : الأمم المتحدة، قسم البيع في نيويورك أو في جنيف.

如何购取联合国出版物

联合国出版物在全世界各地的书店和经销处均有发售。请向书店询问或写信到纽约或日内瓦的联合国销售组。

HOW TO OBTAIN UNITED NATIONS PUBLICATIONS

United Nations publications may be obtained from bookstores and distributors throughout the world. Consult your bookstore or write to: United Nations, Sales Section, New York or Geneva.

COMMENT SE PROCURER LES PUBLICATIONS DES NATIONS UNIES

Les publications des Nations Unies sont en vente dans les librairies et les agences dépositaires du monde entier. Informez-vous auprès de votre libraire ou adressez-vous à : Nations Unies, Section des ventes, New York ou Genève.

КАК ПОЛУЧИТЬ ИЗДАНИЯ ОРГАНИЗАЦИИ ОБЪЕДИНЕННЫХ НАЦИЙ

Издания Организации Объединенных Наций можно купить в книжных магазинах и агентствах во всех районах мира. Наводите справки об изданиях в вашем книжном магазине или пишите по адресу: Организация Объединенных Наций, Секция по продаже изданий, Нью-Йорк или Женева.

COMO CONSEGUIR PUBLICACIONES DE LAS NACIONES UNIDAS

Las publicaciones de las Naciones Unidas están en venta en librerías y casas distribuidoras en todas partes del mundo. Consulte a su librero o dirijase a: Naciones Unidas, Sección de Ventas, Nueva York o Ginebra.

Las publicaciones de la Comisión Económica para América Latina y el Caribe (CEPAL) y las del Instituto Latinoamericano y del Caribe de Planificación Económica y Social (ILPES) se pueden adquirir a los distribuidores locales o directamente a través de:

Publicaciones de las Naciones Unidas
Sección de Ventas — DC-2-866
Nueva York, NY, 10017
Estados Unidos de América

Publicaciones de las Naciones Unidas
Sección de Ventas
Palais des Nations
1211 Ginebra 10, Suiza

Unidad de Distribución
CEPAL — Casilla 179-D
Santiago de Chile

1

2

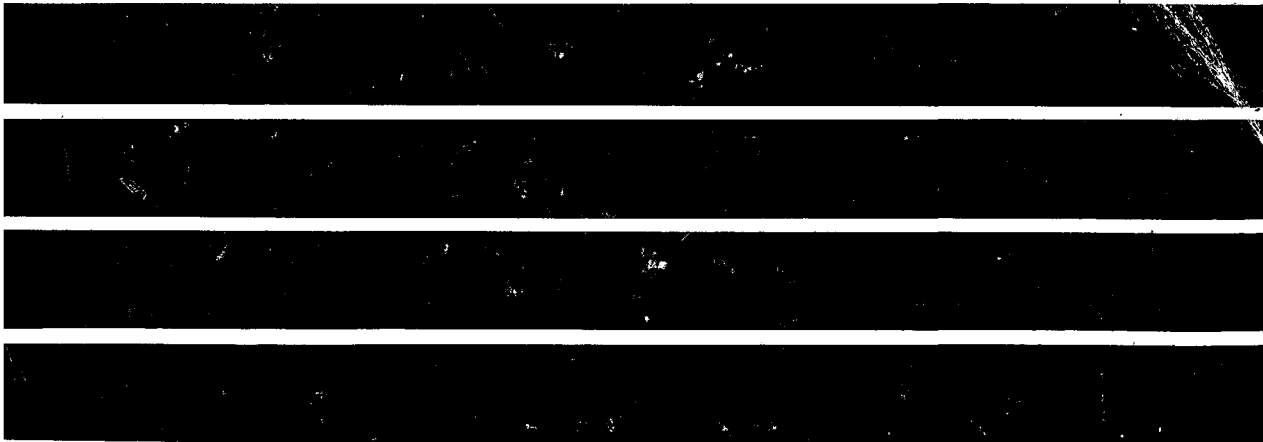
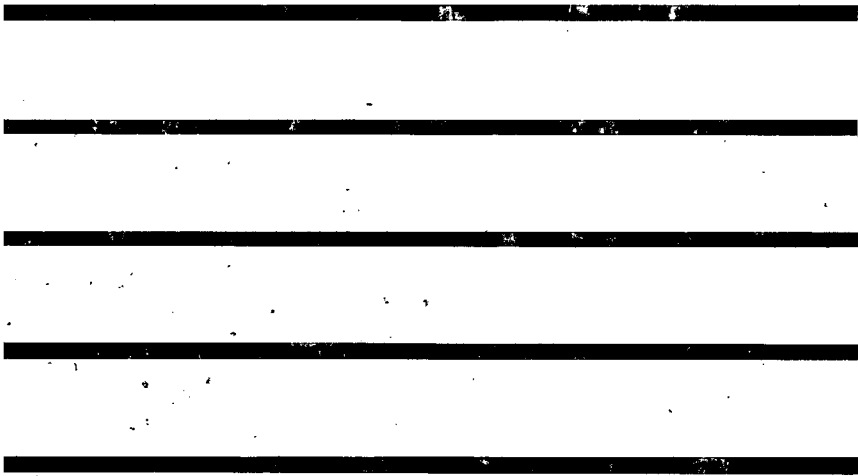
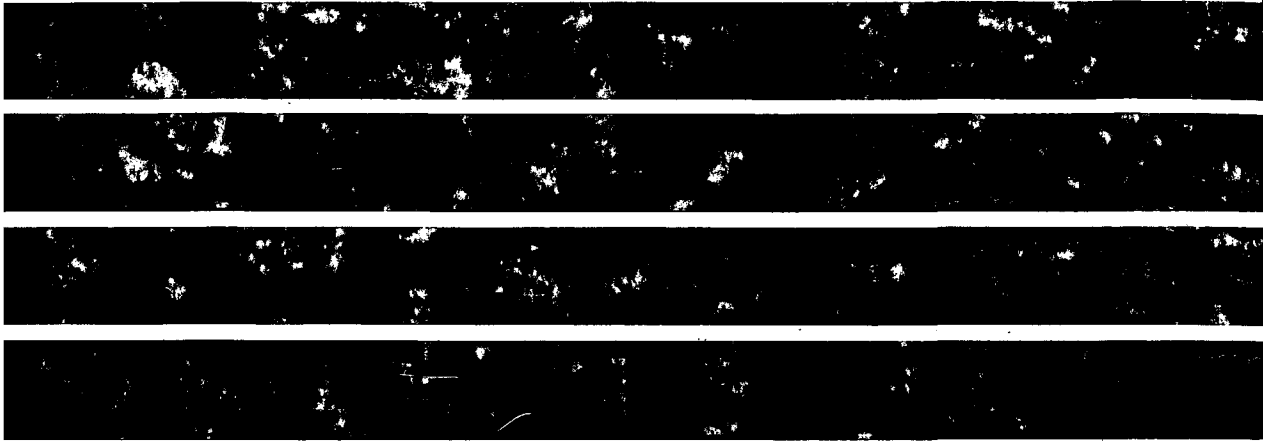

Primera edición/First edition
Impreso para Naciones Unidas - Santiago de Chile - 93-10-1254 - Febrero de 1994 - 3200
Printed for United Nations - Santiago, Chile - 93-10-1254 - February 1994 - 3200
ISSN 1014-0697 - ISBN 92-1-021033-6 - E/S 94.II.G.1