



Asamblea General

Distr.
GENERAL

A/48/592/Add.1
21 de junio de 1994
ESPAÑOL
ORIGINAL: INGLÉS

Cuadragésimo octavo período de sesiones
Tema 166 del programa

**FINANCIACIÓN DE LA MISIÓN DE OBSERVADORES DE LAS
NACIONES UNIDAS EN LIBERIA**

Informe del Secretario General

Adición

ÍNDICE

	<u>Párrafos</u>	<u>Página</u>
I. INTRODUCCIÓN	1 - 12	4
II. ASISTENCIA HUMANITARIA	13 - 16	6
III. PROCESO ELECTORAL	17 - 19	6
IV. DESARME Y DESMOVILIZACIÓN	20 - 23	7
V. CONTRIBUCIONES VOLUNTARIAS	24 - 25	7
VI. FONDOS FIDUCIARIOS	26 - 28	8
VII. ESTADO DE LAS CONTRIBUCIONES	29 - 30	8
VIII. INFORME DE EJECUCIÓN CORRESPONDIENTE AL PERÍODO COMPRENDIDO ENTRE EL 22 DE SEPTIEMBRE DE 1993 Y EL 21 DE ABRIL DE 1994	31 - 32	9
IX. ESTIMACIÓN DE GASTOS PARA EL PERÍODO COMPRENDIDO ENTRE EL 22 DE ABRIL Y EL 22 DE OCTUBRE DE 1994	33 - 37	10
X. ESTIMACIÓN DE LOS GASTOS DE LIQUIDACIÓN DE LA MISIÓN DEL 23 DE OCTUBRE AL 31 DE DICIEMBRE DE 1994	38	10
XI. ENAJENACIÓN DE BIENES	39	10
XII. ADMINISTRACIÓN FINANCIERA	40 - 41	11

INDICE (continuación)

	<u>Párrafos</u>	<u>Página</u>
XIII. OBSERVACIONES Y SEÑALAMIENTOS EN RELACIÓN CON RECOMENDACIONES ANTERIORES DE LA COMISIÓN CONSULTIVA EN ASUNTOS ADMINISTRATIVOS Y DE PRESUPUESTO	42 - 48	11
XIV. MEDIDAS QUE DEBERÍA ADOPTAR LA ASAMBLEA GENERAL EN LA CONTINUACIÓN DE SU CUADRAGÉSIMO OCTAVO PERÍODO DE SESIONES	49	13
<u>Anexos</u>		
I. Informe sobre la ejecución correspondiente al período comprendido entre el 22 de septiembre de 1993 y el 21 de abril de 1994: exposición resumida		14
II. Informe sobre los resultados financieros correspondiente al período comprendido entre el 22 de septiembre de 1993 y el 21 de abril de 1994: información complementaria		19
III. Estimación de gastos para el período comprendido entre el 22 de abril y el 22 de octubre de 1994: exposición resumida		33
IV. Estimación de gastos para el período comprendido entre el 22 de abril y el 22 de octubre de 1994: información complementaria		38
V. Cálculo estimado de los gastos para la etapa de liquidación de la Misión entre el 23 de octubre y el 31 de diciembre de 1994: exposición resumida		65
VI. Estimación de gastos para la etapa de liquidación de la Misión, entre el 23 de octubre y el 31 de diciembre de 1994: información complementaria		68
VII. A. Distribución del personal autorizado por oficina, cuadro y categoría para el período comprendido entre el 22 de abril y el 22 de octubre de 1994		76
B. Personal autorizado, categoría de los titulares y porcentaje de puestos vacantes para el período comprendido entre el 22 de septiembre de 1993 y el 21 de abril de 1994		77
C. Plantilla de personal civil y militar para la etapa de liquidación (23 de octubre al 31 de diciembre de 1994)		78

/...

INDICE (continuación)

	<u>Página</u>
VIII. A. Personal de la Misión y gastos conexos para el período comprendido entre el 22 de abril y el 22 de octubre de 1994	79
B. Despliegue previsto y gastos conexos para el período comprendido entre el 22 de abril y el 22 de octubre de 1994	80
C. Resumen del componente civil y gastos conexos para el período comprendido entre el 22 de abril y el 22 de octubre de 1994	82
D. Componente civil y gastos conexos propuestos para la etapa de liquidación (23 de octubre al 31 de diciembre de 1994)	83
IX. A. Despliegue previsto y efectivo de observadores militares para el período comprendido entre el 22 de septiembre de 1993 y el 21 de abril de 1994	84
B. Despliegue previsto y efectivo de personal de contratación internacional civil para el período comprendido entre el 22 de septiembre de 1993 y el 21 de abril de 1994	84
X. A. Resumen de recursos facilitados a la Misión y de los gastos de las operaciones para el período que concluyó el 21 de abril de 1994	85
B. Situación de efectivo en caja al 31 de mayo de 1994 para el período concluido el 21 de abril de 1994	85
XI. Inventario actualizado y distribución geográfica del equipo de transporte	86
XII. Organigrama	87
XIII. A. Despliegue de Observadores Militares para el período comprendido entre el 22 de septiembre de 1993 y el 21 de abril de 1994	88
B. Despliegue de personal de contratación internacional para el período comprendido entre el 22 de septiembre de 1993 y el 21 de abril de 1994	88
C. Despliegue de personal de contratación local para el período comprendido entre el 22 de septiembre de 1993 y el 21 de abril de 1994	89
XIV. Mapa de las operaciones	90

/...

I. INTRODUCCIÓN

1. En su 87ª sesión plenaria, celebrada el 23 de diciembre de 1993, la Asamblea General, en su decisión 48/478, como medida excepcional, autorizó al Secretario General a contraer, en total, compromisos de gastos por la cantidad de 40.318.000 dólares de los EE.UU. en cifras brutas (39.560.800 dólares en cifras netas), para las actividades de la Misión de Observadores de las Naciones Unidas en Liberia (UNOMIL) durante el período comprendido entre el 22 de septiembre de 1993 y el 21 de abril de 1994. La Asamblea decidió también, como medida especial, prorratear entre los Estados Miembros la cantidad indicada y pidió al Secretario General que abriera una cuenta especial para la UNOMIL.

2. Posteriormente, la Asamblea General, tras examinar el informe del Secretario General sobre la financiación de la UNOMIL durante el período transcurrido desde su creación el 22 de septiembre de 1993 hasta el 21 de abril de 1994 (A/48/592) y el informe conexo de la Comisión Consultiva en Asuntos Administrativos y de Presupuesto (A/48/900) y en virtud de su resolución 48/247 de 5 de abril de 1994, consignó en la Cuenta Especial de la UNOMIL la suma de 32.797.100 dólares en cifras brutas (32.225.100 dólares en cifras netas), anteriormente autorizada y prorrateada de conformidad con la decisión 48/478 de la Asamblea General.

3. En esa misma resolución, la Asamblea autorizó al Secretario General a contraer compromisos durante el período posterior al 21 de abril de 1994 por una suma no superior a 4.359.100 dólares en cifras brutas (4.232.900 dólares en cifras netas) por mes, en caso de que el Consejo de Seguridad decidiera continuar la Misión con posterioridad a esa fecha. La Asamblea General también decidió prorratear entre los Estados Miembros la cantidad de 7.520.900 dólares en cifras brutas (7.335.700 dólares en cifras netas) para el mantenimiento de la Misión de Observadores después del 21 de abril de 1994 y compensar con cargo a las contribuciones una suma idéntica que representaba el saldo del prorrateo efectuado con arreglo a la decisión 48/478 de la Asamblea General.

4. En el párrafo 13 de la resolución 866 (1993) del Consejo de Seguridad de 22 de septiembre de 1993 por la que el Consejo autorizó el establecimiento de la UNOMIL, el Consejo de Seguridad pidió al Secretario General que presentara un informe a más tardar el 16 de diciembre de 1993 y el 16 de diciembre de 1994 sobre los progresos que se hubieran alcanzado en la ejecución del mandato de la UNOMIL.

5. En cumplimiento de esa petición, el Secretario General presentó su informe el 13 de diciembre de 1993¹. En dicho informe comunicó al Consejo que en una reunión celebrada en Cotonú y presidida por la Comunidad Económica de los Estados de África Occidental (CEDEAO) los días 3 a 5 de noviembre de 1993, las partes liberianas, a saber, el Gobierno Provisional de Unidad Nacional, el Frente Patriótico Nacional de Liberia (NPFL) y el Movimiento Unido de Liberación para la Democracia en Liberia (ULIMO) convinieron, entre otras cosas, acerca de la distribución entre sí de 13 del total de 17 puestos del Gabinete, la composición de la Comisión Electoral, el Presidente de la Asamblea Legislativa y los miembros del Tribunal Supremo. Habrían de continuar las negociaciones entre las partes respecto de la distribución de los cuatro puestos restantes del Gabinete.

6. El 14 de febrero de 1994, el Secretario General presentó su segundo informe², en el que notificó al Consejo, entre otras cosas, que en diciembre de 1993 las tres partes liberianas habían reanudado sus conversaciones en Monrovia, pero no habían llegado a acuerdo acerca de la distribución de las cuatro carteras ministeriales restantes, es decir, defensa, relaciones exteriores, justicia y hacienda. Las partes tampoco pudieron llegar a acuerdo acerca de la fecha para la instalación en el poder del Gobierno de Transición y el comienzo de la concentración, el desarme y la desmovilización de los combatientes.

7. En un informe posterior, de fecha 23 de febrero de 1994³, el Secretario General comunicó al Consejo de Seguridad que las tres partes liberianas, en una reunión celebrada en Monrovia el 15 de febrero de 1994, habían llegado a acuerdo sobre la mayoría de los asuntos pendientes que habían impedido el comienzo del proceso de desarme y la toma de poder del Gobierno de Transición. En dicha reunión se había convenido en que las elecciones se celebraran el 7 de septiembre de 1994. Las partes también convinieron en que el Gobierno de Transición asumiera plenos poderes el 7 de marzo de 1994 y que en esa misma fecha comenzara el proceso de desarme.

8. En un nuevo informe de fecha 18 de abril de 1994⁴, el Secretario General informó al Consejo de que las partes liberianas ya habían logrado importantes adelantos en la aplicación del acuerdo de Cotonou (en adelante denominado el acuerdo). Entre los adelantos alcanzados figuraban los siguientes: el Consejo de Estado del Gobierno de Transición había asumido sus funciones el 7 de marzo de 1994, la oficina de la Asamblea Legislativa de Transición había entrado en funciones el 11 de marzo de 1994 y el Tribunal Supremo de Liberia había comenzado su período de sesiones de marzo de 1994 el 14 de marzo. Con posterioridad la Asamblea había celebrado audiencias de confirmación. Los Ministros cuyos cargos no habían sido objeto de controversias, habían prestado juramento y habían asumido la dirección de sus ministerios.

9. Teniendo en cuenta los progresos que se habían alcanzado en la aplicación del acuerdo, el Secretario General recomendaba, entre otras cosas, que se prorrogara el mandato de la UNOMIL por otro período de seis meses en el cual se celebrarían las elecciones previstas para septiembre de 1994.

10. El Consejo de Seguridad, en su resolución 911 (1994) de 21 de abril de 1994, entre otras cosas, decidió prorrogar el mandato de la UNOMIL hasta el 22 de octubre de 1994.

11. En un informe posterior de fecha 18 de mayo de 1994⁵, el Secretario General informó al Consejo de Seguridad de que el 19 de abril de 1994 el Consejo de Estado del Gobierno Nacional de Transición de Liberia había alcanzado acuerdo acerca de la distribución de los cuatro puestos restantes en el Gabinete que estaban en litigio.

12. El Consejo de Estado había asignado el Ministerio de Justicia al NPFL, el Ministerio de Defensa al Gobierno Provisional de Unidad Nacional, el Ministerio de Hacienda al ULIMO, y el Ministerio de Relaciones Exteriores al NPFL. El Gabinete en pleno se reuniría por primera vez el 13 de mayo de 1994.

/...

II. ASISTENCIA HUMANITARIA

13. Al 18 de abril de 1994, 1,4 millones de civiles menesterosos estaban recibiendo asistencia en Liberia, aunque debido a problemas de seguridad no había posibilidades de acceso a otros 300.000. Se habían entregado cerca de 1.185 toneladas de asistencia humanitaria en las zonas del ULIMO, con excepción de Alto Lofa, y 3.000 toneladas en la zona del NPFL a través de Côte d'Ivoire y la carretera de Monrovia a Gbarnga.

14. Desde febrero de 1994 se ha producido el desplazamiento desde la región sudoriental y el condado Grand Bassa de aproximadamente 40.000 civiles por efecto de los ataques lanzados por el Consejo de Paz de Liberia (LPC) contra el NPFL, mientras que otros 10.000, que huyeron de Bajo Lofa al condado Bong, afirmaron ser objeto de intenso hostigamiento por la Fuerza de Defensa Lofa (LDF). Los organismos de las Naciones Unidas mancomunaron sus esfuerzos con las organizaciones no gubernamentales para llevar socorro a los desplazados.

15. Por razones de seguridad, unos 150.000 refugiados y personas desplazadas en Alto Lofa se ven privados de toda asistencia de emergencia. Estas dificultades de acceso deberán superarse con el despliegue del Grupo de Observadores Militares de la CEDEAO (ECOMOG) y la UNOMIL en las zonas afectadas.

16. En las oficinas del Alto Comisionado de las Naciones Unidas para los Refugiados (ACNUR) de cinco países vecinos de África occidental, a saber, Côte d'Ivoire, Ghana, Guinea, Nigeria y Sierra Leona, se han inscrito unos 700.000 refugiados liberianos. Desde la firma del acuerdo, aproximadamente 60.000 refugiados han regresado, entre ellos 30.000 con ayuda de la OACNUR. Se prevé que otros 150.000 regresen voluntariamente antes de que se organice la labor de repatriación. La OACNUR está llevando a cabo un programa de asistencia para los repatriados voluntarios en tres condados. Este programa se ampliará a otros condados a medida que mejore la situación de seguridad.

III. PROCESO ELECTORAL

17. De conformidad con el acuerdo de Cotonú, las elecciones generales y presidenciales debieron haberse celebrado aproximadamente siete meses después de la firma del acuerdo.

18. Poco tiempo después, en octubre de 1993, las Naciones Unidas y la Fundación Internacional para los Sistemas Electorales (IFES) realizaron una misión conjunta a Liberia para determinar las necesidades con miras a la celebración de las elecciones y evaluar la posibilidad de mantener el calendario fijado en el acuerdo. La misión llegó a la conclusión de que dicho calendario era optimista pero que había posibilidades de celebrar las elecciones a más tardar en mayo, siempre y cuando el desarme y la desmovilización, la toma del poder del Gobierno de Transición y la unificación del país se logaran con prontitud. La misión señaló que, no obstante, habría que prestar asistencia financiera al Gobierno de Transición para la celebración de las elecciones.

19. La Comisión Electoral ha completado y presentado un proyecto de presupuesto electoral al Consejo de Estado para su examen. Dicho presupuesto se elaboró sobre la base de un proyecto de presupuesto preparado por la misión conjunta de

/...

las Naciones Unidas y la IFES en septiembre de 1993; la cifra estimada que presenta es de unos 13,7 millones de dólares que se requerirían para llevar a cabo el proceso electoral. Se informa de que el Gobierno de Transición hará todo lo que esté a su alcance para aportar unos 8,5 millones de dólares de esa cifra y recabará apoyo internacional para reunir los 5,2 millones de dólares restantes.

IV. DESARME Y DESMOVILIZACIÓN

20. El proceso de desarme y desmovilización comenzó el 7 de marzo de 1994. Ese día se inauguraron tres centros de desmovilización, uno por cada una de las partes contendientes. Hasta la fecha se han estado realizando actividades en cuatro lugares, además hay un equipo móvil de desmovilización. Se informa de que aproximadamente 60.000 combatientes de todas las partes contendientes deberán entregar sus armas.

21. Durante el período comprendido entre el 7 de marzo y el 7 de abril, más de 2.200 combatientes de todas las partes habían entregado sus armas y se habían desmovilizado. Sin embargo, ciertas dificultades políticas hicieron que el desarme fuera más lento que lo previsto. Desde mediados de abril hasta mediados de junio, sólo 1.000 combatientes más habían entregado sus armas y se habían desmovilizado. La UNOMIL y el ECOMOG celebran consultas intensas con las partes con miras a lograr que el proceso continúe.

22. Los combatientes son llevados a las zonas de reunión y a los centros de concentración bajo el mando y control de las respectivas partes. El ECOMOG está encargado de desarmar a los combatientes bajo la supervisión de la UNOMIL. El proceso de desmovilización abarca la reunión de información sobre cada uno de los ex combatientes en relación con sus antecedentes personales y sus planes futuros, la emisión de una tarjeta de identificación, un examen médico y asesoramiento, tras lo cual cada uno de los ex combatientes recibe un paquete de reintegración (ropas usadas, arroz, implementos agrícolas). Posteriormente, se transporta a cada uno de ellos a la comunidad de su elección.

23. Se están aplicando medidas flexibles para alojar a determinados grupos especiales, incluidos los detenidos. A mediados de junio se habían revisado los expedientes de más de 1.000 prisioneros de guerra y detenidos que habían sido puestos en libertad en Morovia. Los ex combatientes menores de edad crean problemas especiales y son llevados a lugares de desmovilización coordinados por el Programa de Asistencia a Menores de Edad, una organización no gubernamental nacional. Hacia fines de mayo, 180 niños se habían desmovilizado, de los cuales 130 se habían reunido con sus familias mientras que el resto continuará asistiendo a sesiones de asesoramiento antes de regresar a sus hogares. La financiación de este programa corre a cargo de contribuciones voluntarias. Se prevé que un total de 6.000 combatientes menores de edad entreguen sus armas durante este proceso.

V. CONTRIBUCIONES VOLUNTARIAS

24. En el párrafo 13 de su resolución 48/247, la Asamblea General invitó a que se hicieran contribuciones voluntarias a la UNOMIL tanto en efectivo como en la

/...

forma de servicios y suministros que fueran aceptables al Secretario General. Hasta la fecha no se han hecho contribuciones voluntarias a la UNOMIL.

25. Durante el período que se examina, el Gobierno de Alemania prometió contribuir 20 camiones para prestar asistencia a las necesidades de transporte de contingentes del ECOMOG. Los Estados Unidos de América prometieron asimismo suministrar, sobre una base bilateral, a la CEDEAO otros medios de transporte y equipo de comunicaciones para la ampliación de la fuerza del ECOMOG por un valor total de 4 millones de dólares por batallón para los dos batallones que actualmente se encuentran desplegados en Liberia.

VI. FONDOS FIDUCIARIOS

26. Como se señaló en el informe principal del Secretario General sobre la financiación de la UNOMIL (A/48/592, párr. 33), el 23 de septiembre de 1993 el Secretario General estableció el Fondo Fiduciario para la aplicación del acuerdo de Cotonú sobre Liberia.

27. Al 31 de mayo de 1994 el Fondo Fiduciario contaba con un total de 15,1 millones de dólares aportados por tres Estados Miembros, a saber, Dinamarca (294.616 dólares), los Estados Unidos de América (13,8 millones de dólares) y el Reino Unido de Gran Bretaña e Irlanda del Norte (1 millón de dólares, para asistencia humanitaria solamente). Además, está pendiente una promesa de contribución de 6 millones de dólares hecha por los Estados Unidos.

28. El Secretario General sigue instando a los Estados Miembros a que presten asistencia al proceso de paz en Liberia aportando asistencia financiera por medio del Fondo Fiduciario, en particular para la desmovilización y reintegración, la celebración de elecciones y la prestación de ayuda al ECOMOG para sufragar los gastos por concepto de estipendio de los nuevos contingentes y apoyo logístico.

VII. ESTADO DE LAS CONTRIBUCIONES

29. En el cuadro que figura a continuación se resume el estado de las cuotas recibidas y pendientes de pago al 31 de mayo de 1994 correspondientes al período transcurrido entre el 22 de septiembre de 1993 y el 31 de julio de 1994. Los Estados Miembros adeudan un total de 22.113.900 dólares por concepto de cuotas pendientes.

Estado de las cuotas correspondientes al período que media
entre el 22 de septiembre de 1993 y el 21 de julio de 1994
al 31 de mayo de 1994

(En miles de dólares EE.UU. en cifras redondeadas)

A. Recursos	
Consignados	32 797,1
Compromisos autorizados	<u>13 077,3</u>
Total	<u>45 874,4</u>
B. Importe de las cuotas	
Créditos utilizados (ingresos por concepto de contribuciones del personal)	<u>(561,9)</u>
Importe neto	<u>39 801,1</u>
C. Pagos recibidos	<u>17 687,2</u>
D. Saldo adeudado	<u>22 113,9</u>

30. Del compromiso total autorizado de 13.077.300 dólares en cifras brutas correspondiente al período de sesiones entre el 22 de abril y el 21 de julio de 1994, se había prorrateado la suma de 7.520.900 dólares en cifras brutas que se compensará por las contribuciones de los Estados Miembros de conformidad con lo dispuesto en la resolución 48/247 de la Asamblea General.

VIII. INFORME DE EJECUCIÓN CORRESPONDIENTE AL PERÍODO COMPRENDIDO
ENTRE EL 22 DE SEPTIEMBRE DE 1993 Y EL 21 DE ABRIL DE 1994

31. En el anexo I al presente informe se desglosa por partida presupuestaria la consignación de 32.797.100 dólares en cifras brutas (32.225.100 dólares en cifras netas) correspondiente al período comprendido entre el 22 de septiembre de 1993 y el 21 de abril de 1994. La estimación de gastos del período asciende a 20.367.200 dólares en cifras brutas (19.872.300 dólares en cifras netas), lo que deja un saldo disponible de 12.429.900 dólares en cifras brutas (12.352.800 dólares en cifras netas). En el anexo II se suministra información complementaria al respecto.

32. En el anexo IX se informa del despliegue previsto y real de observadores militares. En el anexo XIII se informa del despliegue previsto y real de observadores militares, personal civil de contratación internacional, y personal de contratación local.

/...

IX. ESTIMACIÓN DE GASTOS PARA EL PERÍODO COMPRENDIDO ENTRE
EL 22 DE ABRIL Y EL 22 DE OCTUBRE DE 1994

33. En el anexo III se indican las necesidades financieras para el período de seis meses que media entre el 22 de abril y el 22 de octubre de 1994. Se calculan en 25.467.100 dólares en cifras brutas (24.505.600 dólares en cifras netas) los gastos correspondientes a este período. En el anexo IV figura información complementaria al respecto. En las secciones A y B del anexo VII se señalan los puestos actualmente autorizados para funcionarios civiles de la UNOMIL y su distribución por oficina, así como datos mensuales sobre puestos cubiertos de personal civil y militar, y las tasas de vacantes correspondientes.

34. En las secciones A, B y C del anexo VIII figura información sobre los sueldos y gastos conexos del personal civil desplegado actualmente, así como los correspondientes al despliegue previsto para llenar los puestos autorizados restantes. También figura un resumen de los costos totales conexos del personal civil. El anexo X es un resumen de los recursos de que se dispone, los gastos de funcionamiento y la situación del efectivo correspondiente al período que terminó el 21 de abril de 1994.

35. En el anexo XI figura un inventario del equipo de transporte y la distribución correspondiente.

36. El anexo XII presenta el organigrama de la Misión de Observadores.

37. En el anexo XIV figura el mapa de las operaciones de la Misión.

X. ESTIMACIÓN DE LOS GASTOS DE LIQUIDACIÓN DE LA MISIÓN,
DEL 23 DE OCTUBRE AL 31 DE DICIEMBRE DE 1994

38. Se prevé que el proceso de liquidación de la UNOMIL termine el 31 de diciembre de 1994. Los gastos de la etapa de liquidación, calculados en 5.025.500 dólares en cifras brutas (4.866.300 dólares en cifras netas) se indican en el anexo V, y en el anexo VI figura información complementaria. En la sección C del anexo VII figura la plantilla propuesta para la etapa de liquidación y en la sección D del anexo VIII se proporciona información detallada sobre los gastos relacionados con el personal civil y otros gastos conexos.

XI. ENAJENACIÓN DE BIENES

39. Se propone que una vez terminada la UNOMIL el equipo y otros bienes pertenecientes a la Misión tengan el destino siguiente:

a) El equipo en buenas condiciones que se ajuste a las normas establecidas o se considere compatible con el equipo existente se reasignará a otras operaciones de las Naciones Unidas en otras partes del mundo o se mantendrá en reserva como parte de los "bienes iniciales" que se utilizarán en futuras misiones (véase A/48/945, párrs. 76 y 77);

/...

b) Se procederá a la venta del equipo que no requieran otras misiones de mantenimiento de la paz y que tal vez sea útil para operaciones de otros organismos de las Naciones Unidas, organizaciones internacionales u organizaciones no gubernamentales y que no sea viable mantener en reserva;

c) Cualquier equipo o propiedad que no se pueda enajenar de conformidad con los incisos a) y b) supra o que se encuentren en malas condiciones, se someterán a distribución comercial en el país, de conformidad con el reglamento financiero y los procedimientos ordinarios de las Naciones Unidas;

d) Cualesquiera bienes superavitarios de la Misión que después de practicadas las instrucciones a que se hace referencia en los incisos a) a c) supra, o cualesquiera bienes que ya se hayan instalado en el país y que, de ser desmantelados, harían retroceder en la práctica el proceso de rehabilitación del país, se entregarán al gobierno debidamente reconocido del país. Se trata en este caso en particular de instalaciones y equipo de aeropuertos, puentes y equipo de remoción de minas. En fecha posterior se presentará un informe completo de la enajenación de bienes de la UNOMIL a la Comisión Consultiva en Asuntos Administrativos y de Presupuesto y a la Asamblea General.

XII. ADMINISTRACIÓN FINANCIERA

Recursos de que se dispuso y gastos de funcionamiento durante el período comprendido entre el 22 de septiembre de 1993 y el 21 de abril de 1994

40. En la sección A del anexo X se indican los recursos de que se dispuso durante el período comprendido entre el 22 de septiembre de 1993 y el 21 de abril de 1994, así como los gastos de funcionamiento.

41. En la sección B del anexo X se indica la situación del efectivo de la Cuenta Especial de la UNOMIL al 31 de mayo de 1994.

XIII. OBSERVACIONES Y SEÑALAMIENTOS EN RELACIÓN CON RECOMENDACIONES ANTERIORES DE LA COMISIÓN CONSULTIVA EN ASUNTOS ADMINISTRATIVOS Y DE PRESUPUESTO

42. En su informe (A/48/900) de 11 de marzo de 1994 sobre la financiación de la Misión de Observadores de las Naciones Unidas en Liberia, la Comisión Consultiva en Asuntos Administrativos y de Presupuesto formuló recomendaciones y sugerencias al Secretario General sobre algunas cuestiones relacionadas con las operaciones financieras de la UNOMIL.

43. En el párrafo 12 de su informe, la Comisión Consultiva pedía al Secretario General que, en sus informes posteriores sobre la UNOMIL, incluyera información sobre las condiciones con arreglo a las cuales se utilizaría el Fondo Fiduciario.

44. La finalidad del Fondo Fiduciario es la aplicación del acuerdo de Cotonú en Liberia, incluido el despliegue de fuerzas de mantenimiento de la paz del ECOMOG, la desmovilización de combatientes, las elecciones y la asistencia

/...

humanitaria, como se señala en la carta de fecha 27 de agosto de 1993 dirigida al Secretario General por el Presidente del Consejo de Seguridad⁶. El Fondo Fiduciario no guarda relación alguna con el presupuesto ordinario ni con otros fondos fiduciarios actuales de las Naciones Unidas, y se administrará de conformidad con el Reglamento Financiero y la Reglamentación Financiera Detallada de la Organización.

45. Los recursos del Fondo Fiduciario se utilizarán para apoyar las actividades señaladas en el párrafo 44 *supra*. El administrador del programa es el Representante Especial del Secretario General en Liberia que realiza funciones por intermedio del Secretario General Adjunto para Asuntos Políticos. Antes de proceder al desembolso de fondos el administrador del programa, en consulta con los departamentos correspondientes de la Sede y la oficina del Jefe Administrativo de la UNOMIL preparará un presupuesto pormenorizado en el que se explique la finalidad concreta para la que se han de utilizar los fondos de manera de garantizar que las sumas solicitadas estén en consonancia con la finalidad del Fondo Fiduciario y con el Reglamento Financiero y la Reglamentación Financiera Detallada de las Naciones Unidas.

46. La Comisión Consultiva, en el párrafo 21 de su informe, opinó que los gastos de viaje calculados en 8.000 dólares por persona por viaje de ida y vuelta tal vez fueran excesivos y que cabría la posibilidad de hacer economías al respecto. Los gastos reales por concepto de viajes, tanto del personal civil de contratación internacional como de los observadores militares, quedaron muy por debajo de la suma presupuestada. Como resultado de ello, en la estimación actual de gastos se prevén gastos de viaje a una tarifa reducida de 3.400 dólares (1.400 dólares para el viaje en avión y 2.000 dólares para los 100 kilogramos de carga acompañada) por persona para un viaje en una sola dirección sobre la base de la experiencia ganada por la UNOMIL.

47. En el párrafo 27 de su informe, la Comisión Consultiva reiteró la observación que formulara en relación con la financiación de otras misiones, en el sentido de que la justificación de las necesidades por concepto de operaciones aéreas debería hacerse en función de las necesidades operacionales de cada misión. La estimación de gastos correspondientes al período comprendido entre el 22 de abril y el 22 de octubre de 1994 indica una reducción de la reserva para operaciones aéreas teniendo en consideración el apoyo aéreo que obtuvo en la práctica durante el anterior período de mandato.

48. En lo que respecta a la observación formulada por la Comisión Consultiva en el párrafo 33 de su informe de que las actividades financiadas por medio de cuotas y las financiadas con cargo a otras fuentes deberían precisarse, y en el párrafo 34, la insistencia de la Comisión Consultiva de que el equipo del programa de desmovilización y desarme forme parte del inventario total de la UNOMIL se ha tenido en cuenta en la preparación del presente informe.

XIV. MEDIDAS QUE DEBERÍA ADOPTAR LA ASAMBLEA GENERAL EN
LA CONTINUACIÓN DE SU CUADRAGÉSIMO OCTAVO PERÍODO
DE SESIONES

49. La Asamblea General, en la continuación de su cuadragésimo octavo período de sesiones, debería adoptar, en relación con la financiación de la UNOMIL, las medidas siguientes:

a) Consignar la suma de 25.467.100 dólares en cifras brutas (24.505.600 dólares en cifras netas) para el período comprendido entre el 22 de abril y el 22 de octubre de 1994, incluida la suma de 13.077.300 dólares en cifras brutas (12.698.700 dólares en cifras netas) ya autorizadas según lo dispuesto en la resolución 48/247 de la Asamblea para el período de tres meses posterior al 21 de abril de 1994;

b) Prorratear entre los Estados Miembros la suma adicional de 17.946.200 dólares en cifras brutas (17.169.900 dólares en cifras netas) en relación con el mantenimiento de la misión de observadores durante el período comprendido entre el 22 de abril y el 22 de octubre de 1994, después de tener en cuenta la suma de 7.520.900 dólares en cifras brutas (7.335.700 dólares en cifras netas) prorrateada anteriormente de conformidad con la decisión 48/478 de la Asamblea;

c) En lo que respecta a la liquidación de la Misión, autorizar la suma de 5.025.500 dólares en cifras brutas (4.866.300 dólares en cifras netas) para el período comprendido entre el 23 de octubre y el 31 de diciembre de 1994, y prorratearla como corresponde;

d) Adoptar la decisión de deducir de la cuota de cada Estado Miembro su porcentaje respectivo del saldo disponible de 12.429.900 dólares en cifras brutas (12.352.800 dólares en cifras netas) correspondiente al período comprendido entre el 22 de septiembre de 1993 y el 21 de abril de 1994.

Notas

- 1 S/26868.
- 2 S/1994/168.
- 3 S/1994/168/Add.1.
- 4 S/1994/463.
- 5 S/1994/588.
- 6 S/26376.

ANEXO I

Misión de Observadores de las Naciones Unidas en Liberia

Informe sobre la ejecución correspondiente al período comprendido entre el 22 de septiembre de 1993 y el 21 de abril de 1994

Exposición resumida

(En miles de dólares EE.UU.)

	Estimación inicial de gastos	Prorrateo	Gastos estimados	Economías/ (sobrecostos)
1. <u>Gastos de personal militar</u>				
a) <u>Observadores militares</u>				
Dietas por misión	5 755,6	4 862,1	5 001,1	(139,0)
Gastos de viaje	2 944,0	2 944,0	1 966,6	977,4
Prestación para ropa y equipo	<u>35,1</u>	<u>31,9</u>	<u>41,6</u>	<u>(9,7)</u>
Subtotal	8 734,7	7 838,0	7 009,3	828,7
b) <u>Personal de los contingentes</u>	-	-	-	-
c) <u>Otros gastos relacionados con el personal militar</u>				
Equipo de propiedad de los contingentes	-	-	-	-
Indemnizaciones por muerte o invalidez	<u>-</u>	<u>200,0</u>	<u>-</u>	<u>200,0</u>
Subtotal	-	200,0	-	200,0
Total de la partida 1	8 734,7	8 038,0	7 009,3	1 028,7
2. <u>Gastos de personal civil</u>				
a) <u>Policía civil</u>	-	-	-	-
b) <u>Personal de contratación internacional y contratación local</u>				
Sueldos del personal de contratación internacional	2 088,0	1 350,6	1 194,9	155,7
Sueldos del personal de contratación local	463,9	316,7	235,1	81,6
Consultores	63,3	63,3	87,0	(23,7)
Horas extraordinarias	-	-	-	-
Gastos comunes de personal	1 671,5	1 089,0	702,7	386,3
Dietas por misión	1 323,6	874,8	827,1	47,7
Viajes de ida y vuelta a la zona de la misión	712,0	712,0	372,4	339,6
Otros gastos de viaje oficiales	<u>74,3</u>	<u>74,3</u>	<u>107,8</u>	<u>(33,5)</u>
Subtotal	6 396,6	4 480,7	3 527,0	953,7
c) <u>Personal internacional por contrata</u>	-	-	-	-
d) <u>Voluntarios de las Naciones Unidas</u>	1 628,6	346,4	183,3	163,1
e) <u>Personal proporcionado por el Gobierno</u>	-	-	-	-

/...

	Estimación inicial de gastos	Prorrateo	Gastos estimados	Economías/ (sobrecostos)
f) <u>Observadores electorales civiles</u>				
Dietas por misión	360,0	360,0	-	360,0
Gastos de viaje	<u>700,0</u>	<u>700,0</u>	-	<u>700,0</u>
Subtotal	1 060,0	1 060,0	-	1 060,0
Total de la partida 2	9 085,2	5 887,1	3 710,3	2 176,8
3. <u>Locales y alojamiento</u>				
Alquiler de locales	293,9	293,9	210,4	83,5
Reforma y renovación de locales	1 000,0	1 000,0	123,3	876,7
Suministros de conservación	6,0	6,0	1,7	4,3
Servicios de conservación	24,0	24,0	4,1	19,9
Agua, electricidad, etc.	105,0	105,0	19,1	85,9
Construcción y locales prefabricados	<u>1 440,0</u>	<u>1 440,0</u>	<u>328,4</u>	<u>1 111,6</u>
Subtotal	2 868,9	2 868,9	687,0	2 181,9
4. <u>Reparaciones de la infraestructura</u>	-	-	-	-
5. <u>Operaciones de transporte</u>				
Compra de vehículos	1 129,2	1 129,2	825,6	303,6
Alquiler de vehículos	300,0	300,0	172,9	127,1
Equipo de talleres	18,0	18,0	5,8	12,2
Piezas de repuesto, reparaciones y conservación	102,8	102,8	55,1	47,7
Gasolina, aceite y lubricantes	157,6	157,6	167,6	(10,0)
Seguro de vehículos	<u>22,5</u>	<u>22,5</u>	<u>44,5</u>	<u>(22,0)</u>
Subtotal	1 730,1	1 730,1	1 271,5	458,6
6. <u>Operaciones aéreas</u>				
a) <u>Helicópteros</u>				
Gastos de alquiler y fletamento	4 860,0	841,5	492,5	349,0
Combustible y lubricantes de aviación	375,8	65,1	34,1	31,0
Gastos de emplazamiento y retiro	150,0	150,0	-	150,0
Vuelos de reaprovisionamiento	-	-	-	-
Pintura y preparación	30,0	30,0	-	30,0
Seguro de responsabilidad civil	<u>900,0</u>	<u>155,9</u>	<u>72,9</u>	<u>83,0</u>
Subtotal	6 315,8	1 242,5	599,5	643,0
b) <u>Aviones</u>				
Gastos de alquiler y fletamento	720,0	180,0	-	180,0
Combustible y lubricantes de aviación	52,2	13,1	-	13,1
Gastos de emplazamiento y retiro	25,0	25,0	-	25,0
Pintura y preparación	8,0	8,0	-	8,0
Seguro de responsabilidad civil	<u>150,0</u>	<u>37,5</u>	-	<u>37,5</u>
Subtotal	955,2	263,6	-	263,6
c) <u>Dietas de las tripulaciones</u>	-	-	-	-

/...

	Estimación inicial de gastos	Prorrateo	Gastos estimados	Economías/ (sobrecostos)
d) <u>Otros gastos de operaciones aéreas</u>				
Equipo y servicios de control del tráfico aéreo	-	-	-	-
Derechos de aterrizaje y servicios de tierra	21,0	21,0	-	21,0
Tanques de almacenamiento de combustible	-	-	-	-
Subtotal	21,0	21,0	-	21,0
Total de la partida 6	7 292,0	1 527,1	599,5	927,6
7. <u>Operaciones navales</u>	-	-	-	-
8. <u>Comunicaciones</u>				
a) <u>Comunicaciones complementarias</u>				
Equipo de comunicaciones	2 300,0	1 752,8	1 534,2	218,6
Piezas de repuesto y suministros	110,4	101,4	178,8	(77,4)
Equipo de talleres y ensayos	313,6	313,6	283,4	30,2
Comunicaciones comerciales	829,8	829,8	100,7	729,1
Subtotal	3 553,8	2 997,6	2 097,1	900,5
b) <u>Contrato para la línea principal de telecomunicaciones</u>	-	-	-	-
Total de la partida 8	3 553,8	2 997,6	2 097,1	900,5
9. <u>Equipo de otro tipo</u>				
Mobiliario de oficina	137,0	137,0	223,5	(86,5)
Equipo de oficina	49,6	49,6	102,8	(53,2)
Equipo de procesamiento de datos	804,9	804,9	782,0	22,9
Grupos electrógenos	1 226,8	1 226,8	121,8	1 105,0
Equipo de observación	61,0	61,0	-	61,0
Tanque de gasolina y equipo de medición	14,0	14,0	20,9	(6,9)
Equipo médico y odontológico	190,0	190,0	-	190,0
Equipo de alojamiento	-	-	-	-
Equipo diverso	50,0	50,0	91,4	(41,4)
Equipo de fortificación de campaña	-	-	-	-
Piezas de repuesto, reparaciones y conservación	33,0	33,0	41,6	(8,6)
Equipo de depuración de agua	146,4	146,4	1,0	145,4
Subtotal	2 712,7	2 712,7	1 385,0	1 327,7
10. <u>Suministros y servicios</u>				
a) <u>Servicios diversos</u>				
Servicios de auditoría	34,1	34,1	34,1	-
Servicios por contrata	3,0	3,0	4,0	(1,0)
Servicios de procesamiento de datos	-	-	-	-
Servicios de seguridad	-	-	33,4	(33,4)
Atención y servicios médicos	-	-	1,9	(1,9)
Servicios de conservación	-	-	-	-

/...

	Estimación inicial de gastos	Prorrateo	Gastos estimados	Economías/ (sobrecostos)
Solicitudes de indemnización y ajustes	9,0	9,0	0,7	8,3
Atenciones sociales	3,0	3,0	2,3	0,7
Otros servicios diversos	<u>5,0</u>	<u>5,0</u>	<u>14,6</u>	<u>(9,6)</u>
Subtotal	54,1	54,1	91,0	(36,9)
b) <u>Suministros diversos</u>				
Papel y útiles de oficina	48,0	48,0	96,0	(48,0)
Suministros médicos	100,0	100,0	38,4	61,6
Materiales de saneamiento y limpieza	48,0	48,0	5,2	42,8
Suscripciones	0,9	0,9	1,9	(1,0)
Fundas antibalas para vehículos	-	-	-	-
Accesorios de uniformes, banderas y calcomanías	185,5	185,5	63,0	122,5
Material de fortificación de campaña	9,0	9,0	2,2	6,8
Mapas de operaciones	-	-	-	-
Provisiones generales y de intendencia	<u>25,0</u>	<u>25,0</u>	<u>53,7</u>	<u>(28,7)</u>
Subtotal	416,4	416,4	260,4	156,0
Total de la partida 10	470,5	470,5	351,4	119,1
11. <u>Suministros y servicios relacionados con las elecciones</u>	-	-	-	-
12. <u>Programas de información pública</u>	-	-	-	-
13. <u>Programas de capacitación</u>	-	-	-	-
14. <u>Programas de remoción de minas</u>				
a) <u>Adquisición de equipo</u>				
Equipo de remoción de minas	23,3	23,3	-	23,3
Equipo diverso	<u>10,0</u>	<u>10,0</u>	<u>-</u>	<u>10,0</u>
Subtotal	33,3	33,3	-	33,3
b) <u>Suministros, servicios y gastos operacionales</u>				
Salarios y plus para comidas	182,0	182,0	-	182,0
Servicios diversos	-	-	-	-
Material de fortificación de campaña	-	-	-	-
Suministros diversos	<u>-</u>	<u>-</u>	<u>-</u>	<u>-</u>
Subtotal	182,0	182,0	-	182,0
Total de la partida 14	215,3	215,3	-	215,3
15. <u>Asistencia para el desarme y la desmovilización</u>				
a) <u>Asistencia para la rehabilitación y reintegración de fuerzas militares desmovilizadas</u>				
Consultores	245,0	245,0	57,7	187,3
Viajes de consultores	24,5	24,5	2,7	21,8

/...

	Estimación inicial de gastos	Prorrateo	Gastos estimados	Economías/ (sobrecostos)
Personal de contratación local	479,9	479,9	200,7	279,2
Capacitación	18,5	18,5	-	18,5
Equipo	344,7	344,7	158,0	186,7
Servicios diversos	467,0	467,0	10,9	456,1
Suministros diversos	<u>683,0</u>	<u>683,0</u>	<u>639,8</u>	<u>43,2</u>
Subtotal	2 262,6	2 262,6	1 069,8	1 192,8
b) <u>Asistencia a los combatientes desmovilizados</u>				
Raciones	1 384,3	1 384,3	559,6	824,7
Ropa	410,0	410,0	241,0	169,0
Herramientas agrícolas	500,0	500,0	96,4	403,6
Transporte	<u>600,0</u>	<u>600,0</u>	<u>176,2</u>	<u>423,8</u>
Subtotal	2 894,3	2 894,3	1 073,2	1 821,1
Total de la partida 15	5 156,9	5 156,9	2 143,0	3 013,9
16. <u>Fletes aéreo y terrestre</u>				
Transporte de equipo de propiedad de los contingentes	-	-	-	-
Transporte aeromilitar	-	-	-	-
Flete y acarreo comerciales	<u>200,0</u>	<u>200,0</u>	<u>197,3</u>	<u>2,7</u>
Subtotal	200,0	200,0	197,3	2,7
17. <u>Sistema Integrado de Información de Gestión</u>	40,0	40,0	40,0	-
18. <u>Cuenta de Apoyo para las Operaciones de Mantenimiento de la Paz</u>	543,7	380,9	380,9	-
19. <u>Contribuciones del personal</u>	905,4	572,0	494,9	77,1
Total de las partidas 1 a 19	<u>43 509,2</u>	<u>32 797,1</u>	<u>20 367,2</u>	<u>12 429,9</u>
20. <u>Ingresos por concepto de contribuciones del personal</u>	<u>(905,4)</u>	<u>(572,0)</u>	<u>(494,9)</u>	<u>(77,1)</u>
Total en cifras netas	<u>42 603,8</u>	<u>32 225,1</u>	<u>19 872,3</u>	<u>12 352,8</u>
21. <u>Contribuciones voluntarias en especie</u>	-	-	-	-
Total de recursos	<u>42 603,8</u>	<u>32 225,1</u>	<u>19 872,3</u>	<u>12 352,8</u>

ANEXO II

Misión de Observadores de las Naciones Unidas en Liberia

Informe sobre los resultados financieros correspondiente
al período comprendido entre el 22 de septiembre de 1993
y el 21 de abril de 1994

Información complementaria

(En dólares EE.UU.)

1. Gastos de personal militar

a) Observadores militares

i) Dietas por misión (139 000)

Las necesidades adicionales por un monto de 139.000 dólares en concepto de dietas por misión fueron resultado de la diferencia entre el despliegue real de observadores militares y el despliegue que se había previsto (398 previstos frente a 416 en la práctica, véase la sección A del anexo IX). Las estimaciones de gastos se calcularon sobre la base de 52.285 días persona, mientras que los días persona se elevaron finalmente a 53.575 días, lo que resultó en que se pagaran dietas por misión para 1.290 días adicionales.

ii) Gastos de viaje 997 400

Las estimaciones de gastos para esta partida se basaron en tarifas comerciales de ida y vuelta para los viajes de emplazamiento y repatriación de 368 observadores; sin embargo, debido a la prórroga del mandato de la UNOMIL desde el 22 de abril hasta el 22 de octubre de 1994, en lugar de la repatriación prevista de 368 observadores se llevó a cabo la rotación de 46 de ellos. Esto produjo economías de 977.400 dólares.

iii) Prestación para ropa y equipo (9 700)

Las necesidades adicionales en la partida de prestación para ropa y equipo se debieron a la rotación de observadores militares que no había sido prevista. Las estimaciones de gastos se calcularon sobre la base de 200 dólares anuales por persona. El número efectivo de observadores militares que rotaron durante el período se elevó a 416 personas (véase la sección A del anexo IX).

b) Personal de los contingentes -

No se solicitaron créditos para esta partida.

c) Otros gastos relacionados con el personal militar

i) Equipo de propiedad de los contingentes -

No se solicitaron créditos para esta partida.

/...

ii) Indemnizaciones por muerte o invalidez 200 000

La suma asignada para hacer frente a indemnizaciones por muerte o invalidez no se ha utilizado, dado que no se presentaron solicitudes de indemnización por lesiones o invalidez.

2. Gastos de personal civil

a) Policía civil -

No se solicitaron créditos para esta partida.

b) Personal de contratación internacional y contratación local

i) Sueldos del personal de contratación internacional 155 700

Debido a la demora en el despliegue del personal de contratación internacional se lograron economías por un total de 155.700 dólares en relación con la partida de sueldos del personal de contratación internacional. Las estimaciones de gastos se calcularon sobre la base del despliegue de 89 funcionarios durante seis meses; sin embargo, en la práctica se desplegaron sólo 63.

ii) Sueldos del personal de contratación local 81 600

Las economías conseguidas en concepto de sueldos del personal de contratación local (81.600 dólares) se aplican por la demora en la contratación de personal civil. En total, se contrató a 113 personas a nivel local durante el mandato frente a las 139 cuyo despliegue se había previsto en las estimaciones de gastos iniciales.

iii) Consultores (23 700)

Las necesidades adicionales por valor de 23.700 dólares en concepto de un consultor sobre desmovilización se debieron a las demoras en la aplicación del programa de desmovilización, a causa de las cuales, la UNOMIL tuvo que contratar los servicios del consultor durante 7,2 meses. Además, el consultor realizó viajes en comisión de servicios a la Sede y dentro de la región que no se habían previsto en las estimaciones de gastos iniciales.

iv) Horas extraordinarias -

No se solicitaron créditos para esta partida.

v) Gastos comunes de personal 386 300

Las economías logradas en relación con la partida de gastos comunes de personal fueron resultado del retraso en el despliegue del personal de contratación internacional y local como se indica en la partida 2 b) i) supra.

/...

vi) Dietas por misión 47 700

Las economías por un monto de 47.700 dólares logradas en concepto de dietas por misión se derivaron de la demora en el despliegue del personal civil de contratación internacional como se menciona en la partida 2 b) i) supra.

vii) Viajes de ida y vuelta a la zona de la misión 339 600

Se consiguieron economías por un total de 339.600 dólares a causa del retraso en el despliegue de personal, así como del menor número de viajes que se hicieron. Pese a que se habían previsto créditos para el viaje de ida y vuelta de 89 funcionarios de contratación internacional, tan sólo se realizaron 63 viajes de ida a la zona de la misión.

viii) Otros gastos de viaje oficiales (33 500)

Las necesidades adicionales en concepto de otros gastos de viaje en comisión de servicios obedecieron a que se utilizaron 18 billetes de ida y vuelta mientras que sólo se habían previsto 10. Varios funcionarios tuvieron que realizar viajes oficiales adicionales desde la Misión a la Sede (Nueva York) y el Representante Especial del Secretario General hizo viajes oficiales a otros países africanos y a Europa en relación con el proceso de paz en Liberia.

c) Personal internacional por contrata -

No se solicitaron créditos para esta partida.

d) Voluntarios de las Naciones Unidas 163 100

Las economías logradas en relación con esta partida fueron resultado de la demora y la reducción en el despliegue de Voluntarios de las Naciones Unidas a la UNOMIL. Para el proceso electoral, que estaba previsto para marzo de 1994, debían haberse desplegado 40 voluntarios. Sin embargo, debido al aplazamiento de las elecciones en Liberia hasta el 7 de septiembre de 1994, se retrasó el despliegue de dichos Voluntarios de las Naciones Unidas. Durante el período que se examina tan sólo fueron desplegados 17 voluntarios.

e) Personal proporcionado por el Gobierno -

No se solicitaron créditos para esta partida.

f) Observadores electorales civiles 1 060 000

Durante el período en examen no se efectuaron gastos en relación con esta partida, ya que las elecciones en Liberia se aplazaron de marzo a septiembre de 1994.

3. Locales y alojamiento

a) Alquiler de locales 83 500

Las economías conseguidas en concepto de alquiler de locales se explican por la demora en encontrar edificios apropiados para oficinas y almacenes. Esa

/...

demora no afectó a las operaciones de la UNOMIL, ya que hubo retrasos en el despliegue de personal civil y en el envío de suministros y equipo que debía guardarse en los almacenes.

b) Reforma y renovación de locales 876 700

Se realizaron economías por valor de 876.700 dólares en concepto de reforma y renovación de locales. En las estimaciones de gastos se prevén créditos para reparaciones y mejoras en 4 aeropuertos, 5 puertos marítimos, 16 pasos fronterizos y 11 acantonamientos (900.000 dólares) que no pudieron llevarse a cabo durante este período debido al retraso en la firma de un acuerdo entre la UNOMIL y el Gobierno de Liberia relativo a la propiedad de dichas instalaciones.

c) Suministros de conservación 4 300

Se lograron economías gracias a que la UNOMIL logró encontrar y adquirir edificios para almacenes y oficinas, especialmente para la sede regional, que estaban en bastante buen estado y precisaban por ello labores de conservación mínimas.

d) Servicios de conservación 19 900

Las economías logradas se debieron asimismo a que la UNOMIL logró adquirir edificios para oficinas que se encontraban en bastante buen estado y precisaban labores de conservación mínimas.

e) Agua, electricidad, etc. 85 900

Las economías por un valor de 85.900 dólares realizadas en concepto de agua, electricidad, etc. se pueden atribuir al retraso en el despliegue de personal civil y a la demora en encontrar edificios apropiados para oficinas y almacenes.

f) Construcción y locales prefabricados 1 111 600

Se lograron economías por un monto de 1.111.600 dólares en concepto de construcción de locales prefabricados ya que la UNOMIL logró adquirir edificios apropiados para cubrir casi todas sus necesidades de almacenamiento.

4. Reparaciones de la infraestructura -

No se solicitaron créditos para esta partida.

5. Operaciones de transporte

a) Compra de vehículos 303 600

Se lograron economías gracias a que se habían previsto créditos para la compra de 62 vehículos nuevos y además a que se transfirieron 133 vehículos de los excedentes de la disuelta Autoridad Provisional de las Naciones Unidas en Camboya (APRONUC). Sin embargo, a excepción de un automóvil, todos los vehículos adquiridos por la UNOMIL durante el período que se examina fueron transferidos principalmente de los excedentes de la disuelta APRONUC y de otras

/...

misiones de las Naciones Unidas. Todos los vehículos transferidos procedían de la disuelta APRONUC con excepción de 15 jeeps transferidos de la Fuerza de Protección de las Naciones Unidas (UNPROFOR) y 10 de la Misión de Verificación de las Naciones Unidas en Angola (UNAVEM). Al comienzo de las operaciones, se comprobó que los remolques cisterna no eran adecuados para las necesidades de la UNOMIL. La misión ha pedido por ello que los 25 remolques cisterna sean reemplazados por el alquiler de un servicio de suministro de agua para los locales de la UNOMIL mediante camiones cisterna. Los vehículos transferidos de la UNPROFOR al comienzo de la misión debían reemplazarse y, por lo tanto, se cobraron a la UNOMIL el costo de los 15 vehículos (306.700 dólares).

Cuadro 1

Descripción	Previsto		Efectivo		Diferencia	
	Cantidad	Costo total	Cantidad	Costo total	Cantidad	Economías
Automóvil pesado	3	60 000	1	19 900	2	40 100
Automóvil de tamaño mediano	1	17 000	-	-	1	17 000
Automóvil liviano	32	416 000	-	-	32	416 000
Jeep 4 x 4	106	-	121	-	(15)	-
Nissan 4 x 4	15	-	15	306 700	(15)	(306 700)
Minibús	16	-	42	-	(26)	-
Camioneta	3	-	4	-	(1)	-
Ambulancia	2	-	4	-	(2)	-
Camión de carga	6	-	10	-	(4)	-
Remolque cisterna	25	75 000	-	-	25	75 000
Elevador de horquilla	1	35 000	-	-	1	35 000
Subtotal	195	603 000	197	326 600	(2)	276 400
Fletes	-	526 200	-	499 000	-	27 200
Total	195	1 129 200	197	825 600	(2)	303 600

b) Alquiler de vehículos 127 100

Las economías logradas en concepto de alquiler de vehículos se atribuyen principalmente al retraso en el despliegue de personal civil y militar y además a la pronta llegada de algunos vehículos de los excedentes de la UNPROFOR y la APRONUC.

c) Equipo de talleres 12 200

Las economías en concepto de equipo de talleres se lograron gracias a que parte de dicho equipo fue también transferido de la APRONUC junto con los vehículos.

d) Piezas de repuesto, reparaciones y conservación 47 700

Las economías en concepto de piezas de repuesto y conservación se lograron gracias a la transferencia de piezas de repuesto, junto con los vehículos, de la APRONUC, la UNPROFOR y la UNAVEM.

/...

e) Gasolina, aceite y lubricantes (10 000)

Las necesidades adicionales en concepto de gasolina, aceite y lubricantes se debieron al envío a la zona de la misión de 28 vehículos más de los que estaban inicialmente previstos.

f) Seguro de vehículos (22 000)

Las estimaciones de gastos en concepto de seguro de vehículos se basaron en seguros de responsabilidad civil para una flota de 169 vehículos de propiedad de las Naciones Unidas durante un período de cuatro meses. Sin embargo, los gastos en concepto de seguros en la práctica cubrieron un total de 197 vehículos. La llegada temprana de esos vehículos de la APRONUC, la UNPROFOR y la UNAVEM vino a sumarse también al total de fondos adicionales por la suma de 22.000 dólares en relación con esta partida.

6. Operaciones aéreas

a) Helicópteros

i) Gastos de alquiler y fletamento 349 000

Las economías se lograron porque se habían calculado gastos de alquiler de seis helicópteros durante un período de seis meses. No obstante, tan sólo se alquiló un helicóptero por un período de cuatro meses y medio.

ii) Combustible y lubricantes de aviación 31 000

Se lograron economías porque únicamente se desplegó un helicóptero durante el período en examen. Se habían previsto créditos para cubrir las necesidades de combustible de seis helicópteros.

iii) Gastos de emplazamiento y retiro 150 000

Las economías relacionadas con esta partida se lograron por la reducción de necesidades de helicópteros de seis a uno. Además en el contrato firmado por el helicóptero en uso no se incluyeron gastos de emplazamiento y retiro.

iv) Vuelos de reaprovisionamiento -

No se solicitaron créditos para esta partida.

v) Pintura y preparación 30 000

Las economías en los gastos de pintura de los seis helicópteros se lograron gracias a la reducción de las necesidades de transporte en helicóptero de la misión. Además, el contrato relativo al helicóptero que se utiliza no incluye los gastos de pintura.

vi) Seguro de responsabilidad civil 83 000

Las economías correspondientes a esta partida pueden atribuirse a la reducción de las necesidades de transporte en helicóptero de la misión.

/...

b) Aviones 263 600

Las economías correspondientes a esta partida se deben a que no se alquilaron aeroplanos en este período.

c) Dietas de las tripulaciones -

No se solicitaron créditos para esta partida.

d) Otros gastos de operaciones aéreas

i) Equipo y servicios de control del tráfico aéreo -

No se solicitaron créditos para esta partida.

ii) Derechos de aterrizaje y servicios de tierra 21 000

No se efectuaron gastos en esta partida a causa de los cambios introducidos en los conceptos operacionales.

iii) Tanques de almacenamiento de combustible -

No se solicitaron créditos para esta partida.

7. Operaciones navales

No se solicitaron créditos para esta partida.

8. Comunicaciones

a) Comunicaciones complementarias

i) Equipo de comunicaciones 218 600

Las economías correspondientes a esta partida se lograron gracias a que en lugar de adquirir equipo de comunicaciones nuevo según lo previsto, se transfirió equipo de comunicaciones de la APRONUC y de otras misiones. En el cuadro 2 infra se indican los despliegues previstos y real de equipo de comunicaciones para el período comprendido entre el 22 de septiembre de 1993 y el 21 de abril de 1994.

/...

Cuadro 2

Descripción	Despliegue previsto		Despliegue real		Diferencia	
	Cantidad	Costo total	Cantidad	Costo total	Cantidad	Economías (gastos no previstos)
<u>VHF</u>						
Aparatos de radio portátiles	200	-	315	-	(115)	-
Repetidores	5	-	10	-	(5)	-
Repetidores	7	14 000	2	13 000	5	1 000
Estaciones de base	25	-	85	-	(60)	-
Estaciones de base	20	24 000	7	4 000	13	20 000
Transmisores-receptores portátiles	150	-	240	-	(90)	-
Unidad portátil aeroterrestre	<u>2</u>	<u>37 500</u>	<u>-</u>	<u>-</u>	<u>-</u>	<u>37 500</u>
Subtotal	409	75 500	659	17 000	(250)	58 500
<u>UHF</u>						
Estaciones de base/ aparatos portátiles	-	-	1	236 306	(1)	(236 306)
<u>Equipo de satélites</u>						
Enlace de microondas	1	40 000	-	-	1	40 000
INMARSAT tipo C	48	480 000	35	288 850	13	191 150
INMARSAT Tipo A	6	180 000	3	74 745	3	105 255
Estación central de satélites	1	200 000	-	250 000	1	(50 000)
Terminales USAT para los cuarteles generales regionales	<u>3</u>	<u>450 000</u>	<u>3</u>	<u>450 000</u>	<u>-</u>	<u>-</u>
Subtotal	59	1 350 000	41	1 063 595	18	286 405
<u>Equipo telefónico</u>						
Enlaces UHF para telefonía de campo	10	80 000	2	-	8	80 000
Equipo de ensayo de transmisión	<u>-</u>	<u>-</u>	<u>-</u>	<u>-</u>	<u>-</u>	<u>-</u>
Subtotal	10	80 000	2	-	8	80 000
<u>Equipo de telefax</u>						
Telefax protegido	1	30 000	-	-	1	30 000
<u>Equipo diverso</u>						
Cargador de pilas	2	-	-	-	2	-
Total (sin incluir el flete)	481	1 535 500	703	1 316 901	(222)	218 599
Flete	<u>-</u>	<u>216 308</u>	<u>-</u>	<u>217 308</u>	<u>-</u>	<u>-</u>
Total	<u>481</u>	<u>1 752 808</u>	<u>703</u>	<u>1 534 209</u>	<u>(222)</u>	<u>218 599</u>

/...

ii) Piezas de repuesto y suministros (77 400)

Se solicitó un crédito adicional en concepto de piezas de repuesto y suministros para equipo de comunicaciones, porque la mayor parte del equipo de comunicaciones, en particular los transmisores-receptores portátiles y los aparatos de radio transferidos de la APRONUC, estaban descompuestos o en malas condiciones y hubo que repararlos.

iii) Equipo de talleres y ensayos 30 200

Las economías correspondientes a esta partida se debieron principalmente a la adquisición de equipo a precios levemente inferiores de lo previsto y también a que no todo el equipo se adquirió en este período.

iv) Comunicaciones comerciales 729 100

Las economías correspondientes a esta partida obedecen principalmente a que la UNOMIL demoró la instalación del equipo de comunicaciones vía satélite, cuyo costo de uso mensual se estimó en unos 110.000 dólares, y a que se retrasó la firma del acuerdo sobre el estatuto de la misión para alquilar un haz global a un costo de 8.300 dólares mensuales durante seis meses.

b) Contrato para la línea principal de telecomunicaciones -

No se solicitaron créditos para esta partida.

9. Equipo de otro tipo

a) Mobiliario de oficina (86 500)

Se necesitaron recursos adicionales porque los gastos de mobiliario de oficina fueron superiores a las estimaciones. Cuando se prepararon las estimaciones de gastos, la UNOMIL estaba negociando un contrato de arrendamiento de su sede, con arreglo al cual el propietario incluiría mobiliario de oficina. Finalmente el contrato no llegó a firmarse por lo que hubo que solicitar fondos adicionales; además, los precios de estos artículos en el mercado local resultaron muy elevados, lo que exigió un crédito adicional de 86.500 dólares.

b) Equipo de oficina (53 200)

El exceso de gastos obedece a que el costo del equipo de oficina fue superior al previsto.

c) Equipo de procesamiento de datos 22 900

Se hicieron economías en esta partida porque hubo que postergar las adquisiciones a causa del despliegue tardío del personal.

d) Grupos electrógenos 1 105 000

Se hicieron economías en esta partida porque, si bien se había previsto que la UNOMIL adquiriera grupos electrógenos nuevos, se transfirieron 101 grupos electrógenos de la APRONUC sin más gastos que los de flete, como se indica en el

/...

cuadro 3. Aunque los grupos electrógenos de la APRONUC no reunían las condiciones exigidas, la UNOMIL logró atender la mayor parte de sus necesidades con ellos. El ahorro en los gastos de flete (38.182 dólares) obedeció a que el flete de los grupos electrógenos transferidos de la APRONUC resultó más económico que lo previsto.

Cuadro 3

Descripción	Despliegue planificado		Despliegue real		Diferencia	
	Cantidad	Costo total	Cantidad	Costo total	Cantidad	Costo total
1 kVA	-	-	24	-	(24)	-
5 kVA	-	-	50	-	(50)	-
8 kVA	-	-	2	-	(2)	-
15 kVA	74	629 000	12	-	62	-
20 kVA	12	109 200	-	-	12	109 200
50 kVA	-	-	6	-	(6)	-
65 kVA	-	-	1	-	(1)	-
100 kVA	-	-	4	-	(4)	70 000
200 kVA	2	70 000	-	-	2	70 000
400 kVA	-	-	2	-	(2)	-
Piezas de repuesto	-	<u>258 600</u>	-	-	-	<u>258 600</u>
Subtotal	88	808 200	101	-	(13)	808 200
Flete	-	<u>160 000</u>	-	<u>121 818</u>	-	<u>38 182</u>
Total	88	1 226 800	67	121 818	(13)	1 104 982

e) Equipo de observación 61 000

Las economías se lograron gracias a que no se efectuaron gastos en esta partida.

f) Tanque de gasolina y equipo de medición (6 900)

Se necesitaron recursos adicionales para la adquisición de tanques de agua que no figuraban en el presupuesto inicial. Como en Liberia no hay tuberías de abastecimiento de agua, esta se transporta en camiones al lugar de consumo, donde debe almacenarse en tanques.

g) Equipo médico y odontológico 190 000

No se efectuaron gastos en esta partida porque el personal médico de Bangladesh aportó los diversos elementos básicos necesarios previstos en las estimaciones de gastos.

h) Equipo de alojamiento -

No se solicitaron créditos para esta partida.

/...

i) Equipo diverso (41 400)

Se necesitaron recursos adicionales, sobre todo por los exorbitantes precios del mercado local, fenómeno no previsto en las estimaciones de gastos iniciales.

j) Equipo de fortificación de campaña -

No se solicitaron créditos para esta partida.

k) Piezas de repuesto, reparaciones y conservación (8 600)

Los recursos adicionales solicitados en esta partida se debieron a los precios exorbitantes de la adquisición de bienes y servicios en los mercados no competitivos de Liberia.

l) Equipo de depuración de agua 145 400

Se hicieron economías al disminuir la necesidad de depurar el agua, que fue suministrada directamente a la zona de la misión en camiones.

10. Suministros y servicios

a) Servicios diversos

i) Servicios de auditoría -

Se utilizó el monto total autorizado para esta partida.

ii) Servicios por contrata (1 000)

El crédito adicional se debió a los precios exorbitantes de los servicios en Liberia.

iii) Servicios de procesamiento de datos -

No se solicitaron créditos para esta partida.

iv) Servicios de seguridad (33 400)

Se solicitó un crédito adicional en esta partida porque la estimación de gastos fue insuficiente; en la preparación de esas estimaciones no se previó la prestación de servicios de seguridad ininterrumpidos en las oficinas, los campamentos, las sedes regionales y los almacenes.

v) Atención y servicios médicos (1 900)

El gasto adicional en concepto de atención y servicios médicos obedeció al despliegue tardío de la unidad médica de Bangladesh en la zona de la misión; por consiguiente, algunos funcionarios civiles y militares tuvieron que utilizar a especialistas fuera de la zona de la misión para recibir atención y servicios médicos.

/...

vi) Servicios de conservación -

No se solicitaron créditos en esta partida.

vii) Solicitudes de indemnización y ajustes 8 300

Se economizaron 8.300 dólares en concepto de solicitudes de indemnización y ajustes diversos en el funcionamiento diario de la Misión, mientras que los gastos ascendieron a 700 dólares en el período que se examina.

viii) Atenciones sociales 700

Los gastos en concepto de atenciones sociales prestadas a dignatarios locales en un espíritu de buena voluntad y por el interés oficial de la Misión ascendieron a 2.300 dólares en este período, mientras que las economías fueron de 700 dólares.

ix) Otros servicios diversos (9 600)

Las necesidades adicionales para esta partida se debieron a los altos precios de los servicios en Liberia. Los servicios contratados incluyeron la conservación de máquinas fotocopiadoras y máquinas de escribir y otros servicios profesionales menores.

b) Suministros diversos

i) Papel y útiles de oficina (48 000)

Las necesidades adicionales para esta partida obedecieron a los precios exorbitantes que se cobran en los mercados cerrados y no competitivos de Liberia, en particular por los útiles de oficina.

ii) Suministros médicos 61 600

En esta partida se hicieron economías como resultado del despliegue tardío de personal civil y militar y también porque la mayor parte del personal ya había sido vacunado antes de llegar a Liberia.

iii) Materiales de saneamiento y limpieza 42 800

Se lograron economías porque los gastos correspondientes a esta partida fueron inferiores a lo previsto.

iv) Suscripciones (1 000)

Las necesidades adicionales en concepto de suscripciones (1.000 dólares) obedecieron a los precios exorbitantes de los bienes y servicios en los mercados cerrados y limitados de Liberia.

v) Fundas antibalas para vehículos -

No se solicitaron créditos para esta partida.

/...

vi) Accesorios de uniformes, banderas y calcomanías . 122 500

Las economías se lograron sobre todo porque, con excepción de las gorras, los distintivos y los pañuelos, los países que aportaban tropas suministraron los elementos del uniforme de sus observadores militares sin costo alguno.

vii) Material de fortificación de campaña 6 800

Se lograron economías debido a demoras en la adquisición de suministros y materiales para posiciones de defensa de campaña y para el establecimiento de puestos de observación, puestos de control y otras posiciones de defensa, según fuera necesario.

viii) Mapas de operaciones -

No se solicitaron créditos para esta partida.

ix) Provisiones generales y de intendencia (28 700)

Los gastos adicionales correspondientes a esta partida obedecieron a los precios exorbitantes de los bienes y servicios en los mercados cerrados y no competitivos de Liberia. Los gastos incluyeron bombonas de gas, extinguidores de incendio y, en algunas zonas remotas, carbón vegetal.

11. Suministros y servicios relacionados con las elecciones . . -

No se solicitaron créditos para esta partida.

12. Programas de información pública -

No se solicitaron créditos para esta partida.

13. Programas de capacitación -

No se solicitaron créditos para esta partida.

14. Programas de remoción de minas 215 300

No se ejecutaron gastos en esta partida debido a las demoras en la licitación internacional.

15. Asistencia para el desarme y la desmovilización 3 013 900

Las economías ascendieron a 3.013.900 dólares en los gastos de consultores (187.300 dólares), viajes de consultores (21.800 dólares), personal de contratación local (279.200 dólares), capacitación (18.500 dólares), equipo (186.700 dólares), servicios diversos (456.100 dólares) suministros diversos (43.200 dólares), raciones (824.700 dólares), ropa (169.000 dólares), herramientas agrícolas (403.600 dólares) y transporte (423.800 dólares). En el período que se examina, sólo se desmovilizó entre el 5% y el 6% de los combatientes.

/...

Las economías que se hicieron obedecieron a la demora en la contratación de consultores para el programa. No se contrataron los cuatro expertos internacionales en medicina para combatientes adultos, tampoco se contrató al director de proyectos ni al consejero internacional para los niños soldados. Las economías que se hicieron en relación con los gastos de viajes se debieron a que sólo el coordinador de programas se trasladó a la zona de la misión.

Las economías que se hicieron en relación con los gastos de contratación de personal local, capacitación, equipo, servicios diversos, suministros diversos, raciones, ropa, herramientas agrícolas y transporte se debieron a las demoras en la ejecución del programa de desarme y de desmovilización.

16. Fletes aéreo y terrestre

a) Transporte de equipo de propiedad de los contingentes . -

No se solicitaron créditos para esta partida.

b) Transporte aeromilitar -

No se solicitaron créditos para esta partida.

c) Flete y acarreo comerciales 2 700

Se lograron economías en esta partida debido a que los gastos efectuados fueron inferiores a los previstos.

17. Sistema Integrado de Información de Gestión -

Se utilizó la totalidad del monto autorizado para esta partida.

18. Cuenta de Apoyo para las Operaciones de Mantenimiento de la Paz -

El monto autorizado se transfirió a la Cuenta de Apoyo de las Operaciones de Mantenimiento de la Paz.

19. Contribuciones del personal 77 100

Las economías correspondientes a esta partida se debieron al despliegue tardío del personal civil de contratación internacional y local.

20. Ingresos por concepto de contribuciones del personal (77 100)

Esta cifra se deriva del epígrafe 19 supra.

ANEXO III

Misión de Observadores de las Naciones Unidas en Liberia

Estimación de gastos para el período comprendido entre
el 22 de abril y el 22 de octubre de 1994

Exposición resumida

(En dólares EE.UU.)

	<u>Estimación de gastos</u>
1. <u>Gastos de personal militar</u>	
a) <u>Observadores militares</u>	
Dietas por misión	5 755 500
Gastos de viaje	-
Prestación para ropa y equipo	<u>36 800</u>
Subtotal	5 792 300
b) <u>Personal de los contingentes</u>	-
c) <u>Otros gastos relacionados con el personal militar</u>	
Equipo de propiedad de los contingentes	-
Indemnizaciones por muerte o invalidez	<u>200 000</u>
Subtotal	200 000
Total de la partida 1	5 992 300
2. <u>Gastos de personal civil</u>	
a) <u>Policía civil</u>	-
b) <u>Personal de contratación internacional y contratación local</u>	
Sueldos del personal de contratación internacional	2 325 400
Sueldos del personal de contratación local	524 600
Consultores	30 100
Horas extraordinarias	-
Gastos comunes de personal	1 906 600
Dietas por misión	1 324 900
Viajes de ida y vuelta a la zona de la misión	88 400
Otros gastos de viajes oficiales	<u>44 000</u>
Subtotal	6 244 000

/...

	<u>Estimación de gastos</u>
c) <u>Personal internacional por contrata</u>	-
d) <u>Voluntarios de las Naciones Unidas</u>	1 628 600
e) <u>Personal proporcionado por el Gobierno</u>	-
f) <u>Observadores electorales civiles</u>	
Dietas por misión	360 000
Gastos de viaje	<u>560 000</u>
Subtotal	920 000
Total de la partida 2	8 792 600
3. <u>Locales y alojamiento</u>	
Alquiler de locales	395 200
Reforma y renovación de locales	200 000
Suministros de conservación	6 000
Servicios de conservación	6 000
Agua, electricidad, etc.	6 000
Construcción y locales prefabricados	<u>-</u>
Subtotal	613 200
4. <u>Reparaciones de la infraestructura</u>	-
5. <u>Operaciones de transporte</u>	
Compra de vehículos	-
Alquiler de vehículos	22 800
Equipo de talleres	12 000
Piezas de repuesto, reparaciones y conservación	179 800
Gasolina, aceite y lubricantes	244 600
Seguro de vehículos	<u>39 400</u>
Subtotal	498 600
6. <u>Operaciones aéreas</u>	
a) <u>Helicópteros</u>	
Gastos de alquiler y fletamento	1 351 700
Combustible y lubricantes de aviación	143 800
Gastos de emplazamiento y retiro	25 000
Vuelos de reaprovisionamiento	-
Pintura y preparación	7 500
Seguro de responsabilidad civil	<u>190 300</u>
Subtotal	1 718 300

/...

Estimación
 de gastos

b) <u>Aviones</u>	-
c) <u>Dietas de las tripulaciones</u>	-
d) <u>Otros gastos de operaciones aéreas</u>	-
Total de la partida 6	1 718 300
7. <u>Operaciones navales</u>	-
8. <u>Comunicaciones</u>	
a) <u>Comunicaciones complementarias</u>	
Equipo de comunicaciones	63 200
Piezas de repuesto y suministros	30 000
Equipo de talleres y ensayos	-
Comunicaciones comerciales	<u>780 000</u>
Subtotal	873 200
b) <u>Contrato para la línea principal de telecomunicaciones</u>	-
Total de la partida 8	873 200
9. <u>Equipo de otro tipo</u>	
Equipo de oficina	154 100
Grupos electrógenos	85 000
Piezas de repuesto, reparaciones y conservación	<u>33 000</u>
Subtotal	272 100
10. <u>Suministros y servicios</u>	
a) <u>Servicios diversos</u>	
Servicios de auditoría	37 900
Servicios por contrata	54 000
Servicios de procesamiento de datos	-
Servicios de seguridad	72 000
Atención y servicios médicos	12 000
Solicitudes de indemnización y ajustes	9 000
Atenciones sociales	3 000
Otros servicios diversos	<u>15 000</u>
Subtotal	202 900

/...

	<u>Estimación de gastos</u>
b) <u>Suministros diversos</u>	
Papel y útiles de oficina	30 000
Suministros médicos	60 000
Material de saneamiento y limpieza	12 000
Suscripciones	2 000
Fundas antibalas para vehículos	-
Accesorios de uniformes, banderas y calcomanías	31 000
Material de fortificación de campaña	-
Mapas de operaciones	-
Provisiones generales y de intendencia	<u>20 000</u>
Subtotal	155 000
Total de la partida 10	357 900
11. <u>Suministros y servicios relacionados con las elecciones</u>	-
a) <u>Juegos de material electoral para los equipos de inscripción</u>	
Equipo	-
Suministros	<u>100 000</u>
Subtotal	100 000
b) <u>Otro material electoral</u>	-
c) <u>Servicios por contrata relacionados con las elecciones</u>	<u>-</u>
Total de la partida 11	100 000
12. <u>Programas de información pública</u>	-
13. <u>Programa de capacitación</u>	-
14. <u>Programas de remoción de minas</u>	
a) <u>Adquisición de equipo</u>	-
Equipo de remoción de minas	23 300
Equipo diverso	<u>10 000</u>
Subtotal	33 300
b) <u>Suministros, servicios y gastos operacionales</u>	
Salarios y plus para comidas	179 200
Servicios diversos	-
Suministros diversos	<u>-</u>
Subtotal	179 200
Total de la partida 14	212 500 /...

Estimación
de gastos

15.	<u>Asistencia para el desarme y la desmovilización</u>	
a)	<u>Asistencia para la rehabilitación y reintegración de las fuerzas militares desmovilizadas para la rehabilitación y reintegración</u>	
	Consultores	209 300
	Viajes de consultores	14 000
	Personal de contratación local	684 800
	Capacitación	18 500
	Equipo	230 000
	Servicios diversos	295 000
	Suministros diversos	<u>659 800</u>
	Subtotal	2 111 400
b)	<u>Asistencia a las fuerzas militares desmovilizadas</u>	
	Raciones	1 384 300
	Ropa	410 000
	Transporte	<u>571 000</u>
	Subtotal	2 365 300
	Total de la partida 15	4 476 700
16.	<u>Fletes aéreo y terrestre</u>	
	Transporte de equipo de propiedad de los contingentes	-
	Transporte aeromilitar	-
	Flete y acarreo comerciales	<u>50 000</u>
	Subtotal	50 000
17.	<u>Sistema Integrado de Información de Gestión</u>	20 000
18.	<u>Cuenta de Apoyo para las Operaciones de Mantenimiento de la Paz</u>	528 200
19.	<u>Contribuciones del personal</u>	<u>961 500</u>
	Total de las partidas 1 a 19	<u>25 467 100</u>
20.	<u>Ingresos por concepto de contribuciones del personal</u>	(961 500)
	Total en cifras netas	<u>24 505 600</u>
21.	<u>Contribuciones voluntarias en especie</u>	-
	Total de recursos	<u>24 505 600</u>

ANEXO IV

Misión de Observadores de las Naciones Unidas en Liberia

Estimación de gastos para el período comprendido entre
el 22 de abril y el 22 de octubre de 1994

Información complementaria

(En dólares EE.UU.)

I. PARÁMETROS DE LOS GASTOS

1. La estimación de los gastos para el período de seis meses que se inició el 22 de abril, se basa en los parámetros que se describen a continuación.

A. Dietas por misión

2. Todo el personal de la Misión, con excepción del personal de contratación local, tiene derecho a dietas por misión a razón de 120 dólares por día durante los primeros 30 días y de 85 dólares a partir de entonces, con arreglo a las tasas que entraron en vigor el 20 de agosto de 1993. Las dietas se aumentan en un 10% y un 25% en los casos de funcionarios de las categorías D-1/D-2 y Subsecretario General y Secretario General Adjunto respectivamente.

B. Gastos de rotación y de ida y vuelta a la zona de la misión

3. El costo medio de los viajes del personal militar y el personal civil a la zona de la misión se ha calculado en 3.400 dólares por persona por viaje en una sola dirección (pasaje aéreo básico 1.400 dólares y derecho al envío de 100 kilogramos de efectos personales como equipaje acompañado 2.000 dólares). El costo medio de los viajes de los observadores electorales se ha calculado en 2.800 dólares por persona por viaje de ida y vuelta.

C. Gastos de personal civil

4. Los sueldos y gastos comunes de personal de los funcionarios de contratación internacional no incluyen el ajuste por lugar de destino y se basan en las tasas estándar vigentes en Nueva York, a excepción del personal de contratación internacional asignado por otras organizaciones de las Naciones Unidas y del personal nombrado para la Misión. Los sueldos y gastos comunes de personal de los funcionarios de contratación local se basan en la escala local de sueldos establecida para Monrovia. Además, el personal de contratación internacional tiene derecho a una prestación por lugar de destino peligroso de 600 dólares mensuales por persona, mientras que el personal de contratación local tiene derecho a una prestación por ese factor equivalente al 15% de sus sueldos.

/...

II. NECESIDADES

1. Gastos de personal militara) Observadores militaresi) Dietas por misión

Gastos del período comprendido entre el 22 de
septiembre de 1993 y el 21 de abril de 1994 5 001 100

Estimación de gastos del período comprendido
entre el 22 de abril y el 22 de octubre de 1994 5 755 500

Estos créditos están destinados al pago de dietas por misión a 368 efectivos desplegados actualmente (303 observadores militares, 20 médicos militares y 45 ingenieros militares), por un total de 67.712 días/persona, según se detalla en el cuadro 1.

Cuadro 1

Efectivos	Número de observadores	Número de días	Días/persona	Total de dietas por misión
Observadores militares	303	184	55 752	4 738 920
Personal médico	20	184	3 680	312 800
Ingenieros militares	45	184	8 280	703 800
Total general	368	184	67 712	5 755 520

ii) Gastos de viaje

Gastos del período comprendido entre el 22 de
septiembre de 1993 y el 21 de abril de 1994 1 966 600

Estimación de gastos del período comprendido
entre el 22 de abril y el 22 de octubre de 1994 -

No se solicitan créditos para esta partida.

iii) Prestación para ropa y equipo

Gastos del período comprendido entre el 22 de
septiembre de 1993 y el 21 de abril de 1994 41 600

Estimación de gastos del período comprendido
entre el 22 de abril y el 22 de octubre de 1994 36 800

Estos créditos prevén el pago de una prestación prorrateada para ropa de 200 dólares anuales por persona, durante un período de seis meses.

/...

b) Contingentes militares -

No se solicitan créditos para esta partida.

c) Otros gastos relacionados con el personal militar

i) Equipo de propiedad de los contingentes -

No se solicitan créditos para esta partida.

ii) Indemnizaciones por muerte o invalidez

Gastos del período comprendido entre el 22 de
septiembre de 1993 y el 21 de abril de 1994 -

Estimación de gastos del período comprendido
entre el 22 de abril y el 22 de octubre de 1994 200 000

Esta partida cubre las indemnizaciones que haya que pagar por muerte, invalidez, lesión o enfermedad sufridas por los observadores militares durante su período de servicio en la Misión.

2. Gastos de personal civil

a) Policía civil -

No se solicitan créditos para esta partida.

b) Personal de contratación internacional y contratación local

i) Sueldos del personal de contratación internacional

Gastos del período comprendido entre el 22 de
septiembre de 1993 y el 21 de abril de 1994 1 194 900

Estimación de gastos del período comprendido
entre el 22 de abril y el 22 de octubre de 1994 2 325 400

Se prevén créditos para costear los sueldos de los 89 funcionarios de contratación internacional autorizados (39 del cuadro orgánico y categorías superiores y 50 de servicios generales y del servicio móvil), según se indica en el anexo VIII.

ii) Sueldos del personal de contratación local

Gastos del período comprendido entre el 22 de
septiembre de 1993 y el 21 de abril de 1994 235 100

Estimación de gastos del período comprendido
entre el 22 de abril y el 22 de octubre de 1994 524 600

/...

Se prevén créditos para costear los sueldos de 139 funcionarios de contratación local de conformidad con la escala de sueldos local aplicable a Monrovia, que figura en la sección C del anexo VIII.

iii) Consultores

Gastos del período comprendido entre el 22 de septiembre de 1993 y el 21 de abril de 1994	87 000
Estimación de gastos del período comprendido entre el 22 de abril y el 22 de octubre de 1994	30 100

Estos créditos prevén la contratación de un consultor de categoría D-1 para prestar asesoramiento al Representante Especial del Secretario General sobre el programa de reintegración de ex combatientes desmovilizados, a un costo mensual de 10.550 dólares (8.000 dólares de honorarios y 2.550 dólares de dietas por misión) por período de dos meses (21.100 dólares). Asimismo, cubren el costo de dos viajes de ida y vuelta, a 2.800 dólares cada uno (5.600 dólares), y el de un viaje de vuelta para la repatriación del consultor, que asciende a 3.400 dólares.

iv) Horas extraordinarias -

No se solicitan créditos para esta partida.

v) Gastos comunes de personal

Gastos del período comprendido entre el 22 de septiembre de 1993 y el 21 de abril de 1994	702 700
Estimación de gastos del período comprendido entre el 22 de abril y el 22 de octubre de 1994	1 906 600

Se prevén créditos para sufragar los gastos comunes del personal de contratación internacional y del personal de contratación local (1.537.400 dólares) y la prestación por lugar de destino peligroso (369.200 dólares), según se indica en el anexo VIII.

vi) Dietas por misión

Gastos del período comprendido entre el 22 de septiembre de 1993 y el 21 de abril de 1994	827 100
Estimación de gastos del período comprendido entre el 22 de abril y el 22 de octubre de 1994	1 324 900

Esta partida cubre los gastos en concepto de dietas por misión de 89 funcionarios de contratación internacional durante 15.055 días/persona a razón de 120 dólares diarios durante los primeros 30 días y 85 dólares diarios a partir de entonces, más los suplementos correspondientes a las categorías Subsecretario General y Secretario General Adjunto y D-1/D-2, según se detalla en el anexo VIII.

/...

vii) Viajes de ida y vuelta a la zona de la misión

Gastos del período comprendido entre el 22 de
septiembre de 1993 y el 21 de abril de 1994 372 400

Estimación de gastos del período comprendido
entre el 22 de abril y el 22 de octubre de 1994 88 400

Estos créditos cubren el costo, a las tasas señaladas en el inciso b) del párrafo 3 supra, de 26 viajes en una sola dirección por vía aérea a la zona de la misión del personal de contratación internacional.

viii) Otros gastos de viajes oficiales

Gastos del período comprendido entre el 22 de
septiembre de 1993 y el 21 de abril de 1994 107 800

Estimación de gastos del período comprendido
entre el 22 de abril y el 22 de octubre de 1994 44 000

Con los créditos de esta partida se sufragarían los gastos de viajes oficiales entre Nueva York y la zona de la misión, consistentes en 10 viajes de ida y vuelta por vía aérea a un costo medio de 4.400 dólares cada uno (2.900 dólares por cada viaje de ida y vuelta y 1.500 dólares por las dietas de siete días y pequeños gastos de salida y llegada).

c) Personal internacional por contrata -

No se solicitan créditos para esta partida.

d) Voluntarios de las Naciones Unidas

Gastos del período comprendido entre el 22 de
septiembre de 1993 y el 21 de abril de 1994 183 300

Estimación de gastos del período comprendido
entre el 22 de abril y el 22 de octubre de 1994 1 628 600

Los créditos prevén el pago de la remuneración básica de 58 Voluntarios de las Naciones Unidas (11 para prestar asistencia humanitaria, 40 para desempeñar funciones de observadores electorales y 7 para desempeñar funciones de mecánicos o jefes de talleres), a un costo medio mensual de 4.680 dólares por voluntario durante seis meses.

e) Personal proporcionado por el Gobierno -

No se solicitan créditos para esta partida.

/...

f) Observadores electorales civilesi) Dietas por misión

Gastos del período comprendido entre el 22 de
septiembre de 1993 y el 21 de abril de 1994 -

Estimación de gastos del período comprendido
entre el 22 de abril y el 22 de octubre de 1994 360 000

Estos créditos prevén el pago a 200 observadores electorales de dietas por
misión durante 15 días, a razón de 120 dólares por día.

ii) Gastos de viaje

Gastos del período comprendido entre el 22 de
septiembre de 1993 y el 21 de abril de 1994 -

Estimación de gastos del período comprendido
entre el 22 de abril y el 22 de octubre de 1994 560 000

Con los créditos de esta partida se cubriría el costo de 200 viajes de ida
y vuelta por vía aérea a la zona de la misión de los observadores electorales.

3. Locales y alojamientoa) Alquiler de locales

Gastos del período comprendido entre el 22 de
septiembre de 1993 y el 21 de abril de 1994 210 400

Estimación de gastos del período comprendido
entre el 22 de abril y el 22 de octubre de 1994 395 200

Esta partida se destinará a costear el alquiler de los siguientes locales:

a) Diez edificios de oficinas en Monrovia, a una tasa mensual media de
28.330 dólares durante seis meses (170.000 dólares), y cuatro almacenes en la
misma localidad, a una tasa mensual media de 7.330 dólares durante seis meses
(44.000 dólares);

b) Trece edificios de oficinas situados en las afueras de Monrovia, a una
tasa mensual media de 22.200 dólares durante seis meses (133.200 dólares);

c) Un hangar, a una tasa mensual de 8.000 dólares durante seis meses
(48.000 dólares);

d) El Gobierno Provisional Nacional de Liberia ha proporcionado a la
UNOMIL tres locales a título gratuito.

/...

b) Reforma y renovación de locales

Gastos del período comprendido entre el 22 de septiembre de 1993 y el 21 de abril de 1994	123 300
--	---------

Estimación de gastos del período comprendido entre el 22 de abril y el 22 de octubre de 1994	200 000
---	---------

Se prevén créditos destinados a reformar y renovar un hangar para los dos helicópteros que se utilizarán en la zona de la misión.

c) Suministros de conservación

Gastos del período comprendido entre el 22 de septiembre de 1993 y el 21 de abril de 1994	1 700
--	-------

Estimación de gastos del período comprendido entre el 22 de abril y el 22 de octubre de 1994	6 000
---	-------

Esta partida cubre el costo de suministros de conservación por valor de 1.000 dólares durante un período de seis meses.

d) Servicios de conservación

Gastos del período comprendido entre el 22 de septiembre de 1993 y el 21 de abril de 1994	4 100
--	-------

Estimación de gastos del período comprendido entre el 22 de abril y el 22 de octubre de 1994	6 000
---	-------

Con estos créditos se sufragarán los gastos de servicios de conservación de los locales alquilados, que se estiman en 1.000 dólares mensuales durante un período de seis meses.

e) Aqua, electricidad, etc.

Gastos del período comprendido entre el 22 de septiembre de 1993 y el 21 de abril de 1994	19 100
--	--------

Estimación de gastos del período comprendido entre el 22 de abril y el 22 de octubre de 1994	6 000
---	-------

Los créditos de esta partida se destinarán a comprar leña para alumbrar los locales de la UNOMIL cuando los grupos electrógenos no funcionen, a una tasa mensual de 1.000 dólares durante seis meses, dado que en las principales ciudades de Liberia la única energía disponible es la que suministran los grupos electrógenos.

/...

f) Construcción y locales prefabricados

Gastos del período comprendido entre el 22 de
septiembre de 1993 y el 21 de abril de 1994 328 400

Estimación de gastos del período comprendido
entre el 22 de abril y el 22 de octubre de 1994 -

No se solicitan créditos para esta partida.

4. Reparaciones de la infraestructura -

No se solicitan créditos para esta partida.

5. Operaciones de transporte

a) Compra de vehículos

Gastos del período comprendido entre el 22 de
septiembre de 1993 y el 21 de abril de 1994 825 600

Estimación de gastos del período comprendido
entre el 22 de abril y el 22 de octubre de 1994 -

No se solicitan créditos para esta partida.

b) Alquiler de vehículos

Gastos del período comprendido entre el 22 de
septiembre de 1993 y el 21 de abril de 1994 172 900

Estimación de gastos del período comprendido
entre el 22 de abril y el 22 de octubre de 1994 22 800

Se prevén créditos para alquilar con carácter permanente dos automóviles destinados al Jefe y al Jefe Adjunto de Observadores Militares a un costo mensual de 1.900 dólares por vehículo durante un período de seis meses (22.500 dólares).

c) Equipo de talleres

Gastos del período comprendido entre el 22 de
septiembre de 1993 y el 21 de abril de 1994 5 800

Estimación de gastos del período comprendido
entre el 22 de abril y el 22 de octubre de 1994 12 000

Los créditos de esta partida se destinarán a adquirir herramientas de taller y a cubrir otras necesidades, con un costo estimado de 2.000 dólares mensuales durante seis meses.

/...

d) Piezas de repuesto, reparaciones y conservación

Gastos del período comprendido entre el 22 de septiembre de 1993 y el 21 de abril de 1994	55 100
Estimación de gastos del período comprendido entre el 22 de abril y el 22 de octubre de 1994 . . .	179 800

Se prevén créditos para la adquisición de piezas de repuesto, trabajos de conservación y reparaciones de daños debidos a accidentes y actos hostiles para el actual parque móvil de las Naciones Unidas, que consta de 197 vehículos, a un costo anual estimado en 1.825 dólares por vehículo durante seis meses.

e) Gasolina, aceite y lubricantes

Gastos del período comprendido entre el 22 de septiembre de 1993 y el 21 de abril de 1994	167 600
Estimación de gastos del período comprendido entre el 22 de abril y el 22 de octubre de 1994 . . .	244 600

Los créditos para gasolina se basan en las necesidades de 197 vehículos de propiedad de las Naciones Unidas durante un período de 184 días a una tasa de consumo diario de 4,5 galones de combustible diesel a un costo de 1,35 dólares por galón (220.200 dólares), así como en las necesidades de los dos vehículos alquilados (2.200 dólares). Por su parte, los créditos para sufragar el costo de aceites y lubricantes se calculan en un 10% del costo del combustible (22.200 dólares).

f) Seguro de vehículos

Gastos del período comprendido entre el 22 de septiembre de 1993 y el 21 de abril de 1994	44 500
Estimación de gastos del período comprendido entre el 22 de abril y el 22 de octubre de 1994 . . .	39 400

Se consignan créditos para pagar el seguro de responsabilidad civil por daños a terceros contratado por la Misión, a una tasa anual de 400 dólares, para el parque de 197 vehículos de propiedad de las Naciones Unidas durante un período de seis meses.

6. Operaciones aéreas

a) Helicópteros

i) Gastos de alquiler y fletamento

Gastos del período comprendido entre el 22 de septiembre de 1993 y el 21 de abril de 1994	492 500
Estimación de gastos del período comprendido entre el 22 de abril y el 22 de octubre de 1994 . . .	1 351 700

/...

Se prevén créditos para el alquiler comercial de un helicóptero Bell de uso general a un costo mensual de fletamento de 100.400 dólares durante seis meses (602.400 dólares), incluido un mínimo de 75 horas de vuelo mensuales, y de un helicóptero mediano de transporte Puma con turbina doble, a una tasa de 202.500 dólares mensuales durante 3,7 meses (749.300 dólares), con un mínimo de 75 horas de vuelo al mes.

ii) Combustible y lubricantes de aviación

Gastos del período comprendido entre el 22 de septiembre de 1993 y el 21 de abril de 1994	82 400
Estimación de gastos del período comprendido entre el 22 de abril y el 22 de octubre de 1994	143 800

Los créditos de esta partida se destinarán a sufragar las necesidades de combustible del helicóptero B-212 de uso general a una tasa de consumo de combustible de 96 galones por hora y un total de 7.200 galones mensuales, a 1,45 dólares por galón (62.700 dólares), durante un período de seis meses. Se destinarán también a sufragar las necesidades de combustible del helicóptero mediano de transporte Puma a una tasa de consumo de 169 galones por hora y un total de 12.675 galones mensuales, a 1,45 dólares por galón (68.000 dólares). Por otra parte, se prevén créditos para costear los lubricantes a un 10% del costo del combustible (13.100 dólares).

iii) Gastos de emplazamiento y retiro

Gastos del período comprendido entre el 22 de septiembre de 1993 y el 21 de abril de 1994	-
Estimación de gastos del período comprendido entre el 22 de abril y el 22 de octubre de 1994	25 000

Se prevén créditos para el emplazamiento del helicóptero mediano de transporte Puma y su retiro al final del período de fletamento.

iv) Vuelos de reaprovisionamiento -

No se necesitan créditos para esta partida.

v) Pintura y preparación

Gastos del período comprendido entre el 22 de septiembre de 1993 y el 21 de abril de 1994	-
Estimación de gastos del período comprendido entre el 22 de abril y el 22 de octubre de 1994	7 500

Este crédito permitirá pintar con los colores de las Naciones Unidas el helicóptero mediano de transporte Puma.

/...

vi) Seguro de responsabilidad civil

Gastos del período comprendido entre el 22 de
septiembre de 1993 y el 21 de abril de 1994 72 900

Estimación de gastos del período comprendido
entre el 22 de abril y el 22 de octubre de 1994 190 300

Se prevén créditos para el seguro de responsabilidad civil por daños a terceros del helicóptero B-212, a un costo de 16.300 dólares mensuales durante seis meses (97.800 dólares), y el del helicóptero mediano de transporte Puma, a una tasa mensual de 25.000 dólares (92.500 dólares).

b) Aviones -

No se necesitan créditos para esta partida.

c) Dietas de las tripulaciones -

No se necesitan créditos para esta partida.

d) Otros gastos de operaciones aéreas -

No se necesitan créditos para esta partida.

7. Operaciones navales -

No se necesitan créditos para esta partida.

8. Comunicaciones

a) Comunicaciones complementarias

i) Equipo de comunicaciones

Gastos del período comprendido entre el 22 de
septiembre de 1993 y el 21 de abril de 1994 1 534 200

Estimación de gastos del período comprendido
entre el 22 de abril y el 22 de octubre de 1994 63 200

Se prevén créditos para equipo de comunicaciones de la Misión, como se indica en el cuadro 2 infra:

/...

Cuadro 2

Descripción	Cantidad	Costo por unidad	Costo total
<u>VHF</u>			
Repetidores ^a	5	2 000	10 000
Transmisores-receptores portátiles ^b	80	500	40 000
<u>UHF</u>			
Aparatos portátiles ^c	25	6 000	150 000
<u>Equipo telefónico</u>			
Enlaces UHF para telefonía de campo	2	8 000	16 000
Aparatos para pruebas de transmisión	2	3 500	7 000
<u>Equipo diverso</u>			
Mástiles para antenas de 200 pies	3	4 000	<u>12 000</u>
Subtotal			235 000
Flete, 12%			<u>28 200</u>
Total			<u>263 200</u>
<u>Menos:</u>			
Repetidores ^a	5	2 000	(10 000)
Transmisores-receptores portátiles ^b	800	500	(40 000)
Aparatos portátiles ^c	25	6 000	<u>(150 000)</u>
Subtotal			<u>(200 000)</u>
Total			<u>63 200</u>

^a Se recibirán de la Autoridad Provisional de las Naciones Unidas en Camboya (APRONUC).

^b Se recibirán de la Misión de Observadores de las Naciones Unidas en Sudáfrica (UNOMSA).

^c Se recibirán de la Misión de Observadores de las Naciones Unidas en El Salvador (ONUSAL).

/...

Por otra parte, el equipo de comunicaciones se destinará a los usos siguientes:

a) Repetidores: se necesitan cinco unidades de frecuencia modulada estándar, 5.000 unidades de 40 W de potencia de salida y 12 baterías de reserva con 12 V de corriente continua para instalar estaciones repetidoras en las sedes electorales, a razón de una o dos unidades por sede; una unidad para la estación de enlace entre el ECOMOG y la UNOMIL; una unidad para la región oriental, y otra más de repuesto;

b) Transmisores-receptores portátiles: se necesitan 80 unidades para el personal de la UNOMIL que carece de estos aparatos. Además, deberá reservarse un número razonable para los funcionarios electorales, así como para reponer las unidades averiadas y extraviadas;

c) Aparatos portátiles: se necesitan 25 unidades para instalarlas en determinados vehículos 4 x 4 de la UNOMIL y para reponer los aparatos averiados;

d) Enlaces para telefonía de campo: son necesarios para enlazar dos talleres-almacenes con la red telefónica en los aparatos de la UNOMIL;

e) Aparatos para pruebas de transmisión: se necesitarán dos aparatos de Ameritec, modelo AM-48E de transmisión personal, para verificar vías de transmisión en telégrafos de 2/4, para realizar medidas y mantener en servicio monocanales;

f) Mástiles de antena de 200 pies: se instalarán dos torres de 200 pies y quedará una de repuesto.

ii) Piezas de repuestos y suministros

Gastos del período comprendido entre el 22 de septiembre de 1993 y el 21 de abril de 1994	178 800
---	---------

Estimación de gastos del período comprendido entre el 22 de abril y el 22 de octubre de 1994	30 000
--	--------

Se prevén créditos para adquirir piezas de repuesto y de conservación del equipo de comunicaciones, así como los suministros de comunicaciones que necesita la Misión, con un costo estimado de 5.000 dólares mensuales.

iii) Equipo de talleres y ensayos

Gastos del período comprendido entre el 22 de septiembre de 1993 y el 21 de abril de 1994	283 400
---	---------

Estimación de gastos del período comprendido entre el 22 de abril y el 22 de octubre de 1994	-
--	---

No se necesitan créditos para esta partida.

/...

iv) Comunicaciones comerciales

Gastos del período comprendido entre el 22 de septiembre de 1993 y el 21 de abril de 1994	100 700
Estimación de gastos del período comprendido entre el 22 de abril y el 22 de octubre de 1994	780 000

Se prevén créditos, durante un período de seis meses, para lo siguiente:

- a) Pagos por concepto de comunicaciones por satélite, calculados en 110.000 dólares mensuales (660.000 dólares);
- b) Pagos de servicios de télex, teléfono y otros servicios comerciales a 20.000 dólares mensuales (120.000 dólares).
- b) Contrato para la línea principal de telecomunicaciones -

No se necesitan créditos para esta partida.

9. Equipo de otro tipo

a) Mobiliario de oficina

Gastos del período comprendido entre el 22 de septiembre de 1993 y el 21 de abril de 1994	223 500
Estimación de gastos del período comprendido entre el 22 de abril y el 22 de octubre de 1994	-

No se necesitan créditos para esta partida.

b) Equipo de oficina

Gastos del período comprendido entre el 22 de septiembre de 1993 y el 21 de abril de 1994	102 800
Estimación de gastos del período comprendido entre el 22 de abril y el 22 de octubre de 1994	154 100

Los créditos de esta partida se destinarán a adquirir mobiliario de oficina para el cuartel general de la Misión y los cuarteles regionales, conforme se detalla en el cuadro 3.

/...

Cuadro 3

Descripción	Cantidad	Costo por unidad	Costo total
Papel térmico para facsímil	6	1 000	6 000
Papel corriente para facsímil	2	4 000	8 000
Fotocopiadoras de gran capacidad	4	10 000	40 000
Fotocopiadoras de capacidad media	8	5 000	40 000
Fotocopiadoras de capacidad baja	11	5 000	22 000
Máquinas de escribir eléctricas	30	720	<u>21 600</u>
Subtotal			137 600
Flete, 12%			<u>16 500</u>
Total			<u>154 100</u>

c) Equipo de procesamiento de datos

Gastos del período comprendido entre el 22 de
septiembre de 1993 y el 21 de abril de 1994 782 000

Estimación de gastos del período comprendido
entre el 22 de abril y el 22 de octubre de 1994 -

No se necesitan créditos para esta partida.

d) Grupos electrógenos

Gastos del período comprendido entre el 22 de
septiembre de 1993 y el 21 de abril de 1994 121 800

Estimación de gastos del período comprendido
entre el 22 de abril y el 22 de octubre de 1994 85 000

Se prevén créditos para adquirir dos grupos electrógenos fijos de 225 KVA destinados a suministrar energía eléctrica a los dos edificios Lisco y Clarence de la UNOMIL, que cuentan con un suministro actual de 100 KVA, con un costo unitario de 28.000 dólares (56.000 dólares), más un 12% para piezas de repuesto (6.720 dólares), un 15% para gastos de flete (11.088 dólares) y un 20% para costear los cables y los interruptores (11.200 dólares).

e) Equipo de observación -

No se necesitan créditos para esta partida.

f) Tanque de gasolina y equipo de medición -

No se necesitan créditos para esta partida.

/...

g) Equipo médico y odontológico -

No se necesitan créditos para esta partida.

h) Equipo de alojamiento -

No se necesitan créditos para esta partida.

i) Otro equipo -

No se necesitan créditos para esta partida.

j) Equipo de fortificación de campaña -

No se necesitan créditos para esta partida.

k) Piezas de repuesto, reparaciones y conservación

Gastos del período comprendido entre el 22 de
septiembre de 1993 y el 21 de abril de 1994 41 600

Estimación de gastos del período comprendido
entre el 22 de abril y el 22 de octubre de 1994 33 000

Se prevén créditos para la adquisición de repuestos para equipo de oficina (6.000 dólares), equipo de alojamiento (3.000 dólares) y otros equipos que no se han previsto en otras partidas (24.000 dólares).

l) Equipo de depuración de agua

Gastos del período comprendido entre el 22 de
septiembre de 1993 y el 21 de abril de 1994 1 000

Estimación de gastos del período comprendido
entre el 22 de abril y el 22 de octubre de 1994 -

No se necesitan créditos para esta partida.

10. Suministros y servicios

a) Servicios diversos

i) Servicios de auditoría

Gastos del período comprendido entre el 22 de
septiembre de 1993 y el 21 de abril de 1994 34 100

Estimación de gastos del período comprendido
entre el 22 de abril y el 22 de octubre de 1994 37 900

Se prevén créditos para sufragar los gastos de la comprobación externa de las cuentas de la Misión.

/...

ii) Servicios por contrata

Gastos del período comprendido entre el 22 de septiembre de 1993 y el 21 de abril de 1994	4 000
--	-------

Estimación de gastos del período comprendido entre el 22 de abril y el 22 de octubre de 1994	54 000
---	--------

Se prevén créditos para servicios de limpieza con un costo estimado en 1.000 dólares mensuales durante seis meses (6.000 dólares) y servicios de abastecimiento de agua a razón de 8.000 dólares mensuales durante seis meses (48.000 dólares).

iii) Servicios de procesamiento de datos -

No se necesitan créditos para esta partida.

iv) Servicios de seguridad

Gastos del período comprendido entre el 22 de septiembre de 1993 y el 21 de abril de 1994	33 400
--	--------

Estimación de gastos del período comprendido entre el 22 de abril y el 22 de octubre de 1994	72 000
---	--------

Se prevén créditos para sufragar los servicios de guardias de seguridad a razón de 12.000 dólares mensuales durante seis meses. Se requerirán servicios de seguridad durante las 24 horas para las oficinas de campaña, los cuarteles generales regionales y los depósitos.

v) Atención y servicios médicos -

Gastos del período comprendido entre el 22 de septiembre de 1993 y el 21 de abril de 1994	1 900
--	-------

Estimación de gastos del período comprendido entre el 22 de abril y el 22 de octubre de 1994	12 000
---	--------

Se prevén créditos para sufragar la atención médica que no presta el hospital militar de la UNOMIL a los observadores militares, a razón de 2.000 dólares mensuales durante seis meses.

vi) Solicitudes de indemnización y ajustes

Gastos del período comprendido entre el 22 de septiembre de 1993 y el 21 de abril de 1994	700
--	-----

Estimación de gastos del período comprendido entre el 22 de abril y el 22 de octubre de 1994	9 000
---	-------

Se prevén créditos para sufragar los gastos por concepto de indemnizaciones y ajustes diversos relacionados con el funcionamiento cotidiano de la Misión,

/...

con excepción de los pagos a terceros por accidentes de tránsito, que están cubiertos por la póliza de seguro de vehículos.

vii) Atenciones sociales

Gastos del período comprendido entre el 22 de
septiembre de 1993 y el 21 de abril de 1994 2 300

Estimación de gastos del período comprendido
entre el 22 de abril y el 22 de octubre de 1994 3 000

Se prevén créditos para las atenciones sociales a dignatarios locales a fin de mantener buenas relaciones en la labor oficial de la Misión.

viii) Otros servicios diversos

Gastos del período comprendido entre el 22 de
septiembre de 1993 y el 21 de abril de 1994 14 600

Estimación de gastos del período comprendido
entre el 22 de abril y el 22 de octubre de 1994 15 000

Se prevén créditos para sufragar servicios diversos, incluidos los cargos bancarios y honorarios por concepto de servicios jurídicos.

b) Suministros diversos

i) Papel y útiles de oficina

Gastos del período comprendido entre el 22 de
septiembre de 1993 y el 21 de abril de 1994 96 000

Estimación de gastos del período comprendido
entre el 22 de abril y el 22 de octubre de 1994 30 000

Se prevén créditos para la compra de papel y útiles de oficina, trabajos locales de impresión, materiales de reproducción y suministros para procesamiento de datos, cuyo costo medio se estima en 5.000 dólares mensuales durante seis meses.

ii) Suministros médicos

Gastos del período comprendido entre el 22 de
septiembre de 1993 y el 21 de abril de 1994 38 400

Estimación de gastos del período comprendido
entre el 22 de abril y el 22 de octubre de 1994 60 000

Se prevén créditos para la compra de suministros médicos y odontológicos destinados al personal militar y civil y para sufragar el costo de vacunas (primera dosis y refuerzo).

/...

iii) Materiales de saneamiento y limpieza

Gastos del período comprendido entre el 22 de septiembre de 1993 y el 21 de abril de 1994	5 200
Estimación de gastos del período comprendido entre el 22 de abril y el 22 de octubre de 1994	12 000

Se prevén créditos para materiales de saneamiento y limpieza, cuyo costo se calcula en 2.000 dólares mensuales durante seis meses.

iv) Suscripciones

Gastos del período comprendido entre el 22 de septiembre de 1993 y el 21 de abril de 1994	1 900
Estimación de gastos del período comprendido entre el 22 de abril y el 22 de octubre de 1994	2 000

Se prevén créditos para suscripciones a periódicos y revistas.

v) Fundas antibalas para vehículos -

No se necesitan créditos para esta partida.

vi) Accesorios de uniformes, banderas y adhesivos

Gastos del período comprendido entre el 22 de septiembre de 1993 y el 21 de abril de 1994	63 000
Estimación de gastos del período comprendido entre el 22 de abril y el 22 de octubre de 1994	31 000

Se prevén créditos para la compra de 400 juegos de boina y pañuelo azules para el personal militar a un costo estimado en 35 dólares por juego (14.000 dólares); adhesivos de las Naciones Unidas (2.000 dólares); uniformes para el personal sobre el terreno y los choferes locales e indumentaria protectora para los mecánicos (15.000 dólares).

vii) Pertrechos de campaña para defensa

Gastos del período comprendido entre el 22 de septiembre de 1993 y el 21 de abril de 1994	2 200
Estimación de gastos del período comprendido entre el 22 de abril y el 22 de octubre de 1994	-

No se necesitan créditos para esta partida.

viii) Mapas de las operaciones -

No se necesitan créditos para esta partida.

/...

ix) <u>Suministros de intendencia y suministros generales</u>	-
Gastos del período comprendido entre el 22 de septiembre de 1993 y el 21 de abril de 1994	53 700
Estimación de gastos del período comprendido entre el 22 de abril y el 22 de octubre de 1994	20 000

Se prevén créditos para cargas de recambio de oxígeno y acetileno, cargas de recambio para extinguidores de incendios, recipientes para agua y combustible y otros suministros generales fungibles.

11. Suministros y servicios relacionados con las elecciones -

a) Juegos de útiles estándar para los equipos de inscripción

i) <u>Equipo</u>	-
----------------------------	---

No se necesitan créditos para esta partida.

ii) Suministros

Gastos del período comprendido entre el 22 de septiembre de 1993 y el 21 de abril de 1994	-
Estimación de gastos del período comprendido entre el 22 de abril y el 22 de octubre de 1994	100 000

Se prevén créditos para la compra de camisetas, sombreros y pañuelos con la insignia de las Naciones Unidas para los observadores electorales.

b) <u>Materiales diversos para las elecciones</u>	-
---	---

No se necesitan créditos en esta partida.

c) <u>Servicios contractuales relacionados con las elecciones</u>	-
---	---

No se necesitan créditos en esta partida.

12. Programas de información pública -

No se necesitan créditos para esta partida.

13. Programas de capacitación -

No se necesitan créditos para esta partida.

14. Programas de remoción de minas -

El programa no se aplicó durante el período de mandato anterior a consecuencia de los retrasos que sufrió el proceso de llamado a licitación. Por consiguiente, se prevén créditos ahora para ese programa.

/...

a) Adquisición de equipo

i) Equipo de remoción

Gastos del período comprendido entre el 22 de
septiembre de 1993 y el 21 de abril de 1994 -

Estimación de gastos del período comprendido
entre el 22 de abril y el 22 de octubre de 1994 23 300

Se prevén créditos para la adquisición de seis detectores de minas Schiebel a 2.500 dólares cada uno (15.000 dólares); 12 sondas de minas a 50 dólares cada una (600 dólares); equipo de ubicación sobre el terreno (1.500 dólares); herramientas, equipo de señalamiento (4.000 dólares); y gastos de transporte conexos (2.200 dólares).

ii) Equipos diversos

Gastos del período comprendido entre el 22 de
septiembre de 1993 y el 21 de abril de 1994 -

Estimación de gastos del período comprendido
entre el 22 de abril y el 22 de octubre de 1994 10 000

Se prevén créditos para la adquisición de equipos diversos de remoción de minas.

b) Suministros, servicios y gastos operacionales

i) Sueldos y plus para comidas

Gastos del período comprendido entre el 22 de
septiembre de 1993 y el 21 de abril de 1994 -

Estimación de gastos del período comprendido
entre el 22 de abril y el 22 de octubre de 1994 179 200

Se prevén créditos para la contratación de tres instructores de remoción de minas a fin de adiestrar a un pequeño equipo formado de seis a ocho ingenieros del ECOMOG durante un período de cuatro meses. También se prevé la contratación durante cuatro meses de un trabajador paramédico con experiencia en la atención a heridos por minas. El sueldo del instructor jefe se calcula en 12.000 dólares mensuales (48.000 dólares) y el de cada uno de los otros dos instructores y el trabajador paramédico en 9.000 dólares mensuales (108.000 dólares). Además, se prevén créditos para el pago de las primas del seguro contra accidentes de los tres instructores, a 1.000 dólares mensuales por persona durante cuatro meses (12.000 dólares), y para los gastos de viaje de ida y vuelta a la zona de la misión, estimados en 2.800 dólares por persona (11.200 dólares).

ii) Servicios diversos -

No se necesitan créditos para esta partida.

/...

iii) Suministros diversos -

No se necesitan créditos para esta partida.

15. Asistencia para el desarme y la desmovilización

Habida cuenta de que hasta fines del mandato anterior se había desmovilizado únicamente del 5% al 6% de los excombatientes y teniendo en cuenta los gastos contraídos hasta el 21 de abril de 1994, se prevén los siguientes créditos en relación con la asistencia para la rehabilitación y reintegración de las fuerzas militares desmovilizadas en el período comprendido entre el 22 de abril y el 22 de octubre:

a) Asistencia para la rehabilitación y reintegración de las fuerzas militares desmovilizadas

i) Consultores

Gastos del período comprendido entre el 22 de septiembre de 1993 y el 21 de abril de 1994 57 700

Estimación de gastos del período comprendido entre el 22 de abril y el 22 de octubre de 1994 209 300

Se prevén créditos por este concepto para los siguientes contratos:

a) Un coordinador internacional durante seis meses, con un sueldo de 8.600 dólares mensuales más las dietas por misión correspondientes (68.300 dólares);

b) Un coordinador de programas o director de proyectos adjunto durante seis meses, con un sueldo de 3.500 dólares mensuales (21.000 dólares);

c) Cuatro expertos internacionales que presten asesoramiento en materia de uso indebido de drogas, trastornos psiquiátricos y traumas síquicos, con un sueldo de 10.000 dólares cada uno durante tres meses (120.000 dólares).

ii) Viajes de consultores

Gastos del período comprendido entre el 22 de septiembre de 1993 y el 21 de abril de 1994 2 700

Estimación de gastos del período comprendido entre el 22 de abril y el 22 de octubre de 1994 14 000

Se prevén créditos para cuatro pasajes de ida y vuelta a la zona de la misión (11.200 dólares) y dos pasajes en una sola dirección (2.800 dólares) en vuelos comerciales.

iii) Personal de contratación local

Gastos del período comprendido entre el 22 de septiembre de 1993 y el 21 de abril de 1994 200 700

/...

Estimación de gastos del período comprendido
entre el 22 de abril y el 22 de octubre de 1994 684 800

Se prevén créditos por este concepto para los siguientes contratos:

- a) Para combatientes adultos:
 - i) Un secretario a 475 dólares mensuales durante seis meses (2.850 dólares);
 - ii) Once choferes a 250 dólares mensuales cada uno durante tres meses (8.250 dólares);
 - iii) Ciento sesenta entrevistadores a 700 dólares mensuales cada uno durante tres meses (336.000 dólares);
 - iv) Noventa trabajadores de la salud a 1.000 dólares mensuales cada uno durante tres meses (270.000 dólares);
 - v) Once médicos a 1.800 dólares cada uno durante tres meses (59.400 dólares);
 - vi) Once camarógrafos a 250 dólares mensuales cada uno durante tres meses (8.250 dólares).

b) Para combatientes menores de edad:

- La Comunidad Económica Europea ha asumido la plena responsabilidad de satisfacer las necesidades de recursos de este subprograma, por lo que ya no son necesarios los créditos previstos anteriormente.

iv) Capacitación

Gastos del período comprendido entre el 22 de
septiembre de 1993 y el 21 de abril de 1994 -

Estimación de gastos del período comprendido
entre el 22 de abril y el 22 de octubre de 1994 18 500

Se prevén créditos para cursos prácticos de capacitación destinados a trabajadores de la salud (3.500 dólares) y a entrevistadores y supervisores de centros (15.000 dólares).

v) Equipo

Gastos del período comprendido entre el 22 de
septiembre de 1993 y el 21 de abril de 1994 147 000

Estimación de gastos del período comprendido
entre el 22 de abril y el 22 de octubre de 1994 230 500

Se prevén créditos por este concepto para la adquisición de los siguientes artículos:

/...

- a) Siete máquinas de elaboración de tarjetas de identidad, a 1.600 dólares cada una (11.200 dólares);
- b) Seis computadoras de escritorio con impresoras, a 2.600 dólares cada una (15.600 dólares) y seis fuentes de energía ininterrumpida de 600 kVA a 450 dólares cada una (2.700 dólares);
- c) Cinco generadores de 15 kVA de capacidad, a 8.500 dólares cada uno (42.500 dólares), y cinco bombas de agua, a 4.000 dólares cada una (20.000 dólares);
- d) Seis vehículos (jeep 4 x 4) a 20.500 dólares cada uno (123.000 dólares);
- e) Mobiliario de oficina para cinco campamentos estimado en 3.000 dólares por campamento (15.000 dólares).

vi) Servicios diversos

Gastos del período comprendido entre el 22 de septiembre de 1993 y el 21 de abril de 1994	10 900
Estimación de gastos del período comprendido entre el 22 de abril y el 22 de octubre de 1994	295 000

Se prevén créditos por este concepto para las siguientes tareas:

- a) Análisis de los datos de las entrevistas (50.000 dólares);
- b) Transporte de bienes y equipo operacional a los 11 centros (100 dólares);
- c) Clasificación de vestimenta por talla y sexo, empaque y envío a los centros de distribución y control de la distribución (50.000 dólares);
- d) Trabajos pequeños de renovación y conservación de locales (75.000 dólares);
- e) Costos de presentación de informes (20.000 dólares).

vii) Suministros diversos

Gastos del período comprendido entre el 22 de septiembre de 1993 y el 21 de abril de 1994	639 800
Estimación de gastos del período comprendido entre el 22 de abril y el 22 de octubre de 1994	659 800

Se prevén créditos por este concepto para la adquisición de los siguientes artículos:

- a) Medicamentos y suministros médicos (270.000 dólares);

/...

b) Esteras, colchones, ropa blanca, utensilios de cocina y comedor, artículos de tocador, alimentos suplementarios, materiales didácticos y de esparcimiento y otros materiales diversos que se requieran (260.000 dólares);

c) Negativos para tarjetas de identidad (51.000 dólares) e impresión de formularios de entrevistas y fichas médicas de las Naciones Unidas (70.000 dólares);

d) Gasolina, aceite y lubricantes para vehículos (3.300 dólares) y conservación de vehículos (5.500 dólares).

b) Asistencia a las fuerzas militares desmovilizadas

i) Raciones

Gastos del período comprendido entre el 22 de
septiembre de 1993 y el 21 de abril de 1994 559 600

Estimación de gastos del período comprendido
entre el 22 de abril y el 22 de octubre de 1994 1 384 300

Se prevén créditos por este concepto para sufragar:

a) Alimentos para el consumo en los 11 centros de desmovilización, consistentes en 100 toneladas métricas de arroz y 60 toneladas métricas de alimentos diversos (84.000 dólares), y raciones para llevar consigo al domicilio, estimadas en 2.400 toneladas métricas de arroz y 244 toneladas métricas de aceite (1.280.300 dólares);

b) -Costo de distribución de los alimentos (20.000 dólares).

ii) Prendas de vestir

Gastos del período comprendido entre el 22 de
septiembre de 1993 y el 21 de abril de 1994 241 000

Estimación de gastos del período comprendido
entre el 22 de abril y el 22 de octubre de 1994 410 000

En esta partida se incluyen créditos para las siguientes necesidades:

a) Ropas de paisano (400.000 dólares);

b) Costo de distribución de la ropa (10.000 dólares).

iii) Herramientas agrícolas

Gastos del período comprendido entre el 22 de
septiembre de 1993 y el 21 de abril de 1994 96 400

Estimación de gastos del período comprendido
entre el 22 de abril y el 22 de octubre de 1994 -

No se necesitan créditos para esta partida.

/...

iv) Transporte

Gastos del período comprendido entre el 22 de septiembre de 1993 y el 21 de abril de 1994	176 200
--	---------

Estimación de gastos del período comprendido entre el 22 de abril y el 22 de octubre de 1994	571 000
---	---------

Se incluyen créditos para el transporte de unos 57.100 ex combatientes restantes a sus comunidades de origen, a razón de 10 dólares por persona (571.000 dólares).

16. Flete aéreo y terrestrea) Transporte de equipo de propiedad de los contingentes

No se necesitan créditos para esta partida.

b) <u>Transporte aéreo militar</u>	-
--	---

No se necesitan créditos para esta partida.

c) Flete y transporte comerciales

Gastos del período comprendido entre el 22 de septiembre de 1993 y el 21 de abril de 1994	197 300
--	---------

Estimación de gastos del período comprendido entre el 22 de abril y el 22 de octubre de 1994	50 000
---	--------

Se incluyen créditos para los gastos de flete marítimo y otras gestiones no incluidos en otras partidas.

17. Sistema Integrado de Información de Gestión

Gastos del período comprendido entre el 22 de septiembre de 1993 y el 21 de abril de 1994	40 000
--	--------

Estimación de gastos del período comprendido entre el 22 de abril y el 22 de octubre de 1994	20 000
---	--------

Este cálculo estimado estipula una participación proporcional de la financiación del Sistema Integrado de Información de Gestión para 1994.

18. Cuenta de apoyo a las operaciones de mantenimiento de la paz

Gastos del período comprendido entre el 22 de septiembre de 1993 y el 21 de abril de 1994	380 900
--	---------

Estimación de gastos del período comprendido entre el 22 de abril y el 22 de octubre de 1994	528 200
---	---------

/...

De conformidad con la metodología propuesta para la financiación de los puestos autorizados con cargo a la cuenta de apoyo a las operaciones de mantenimiento de la paz, se introducen créditos sobre la base del 8,5% del total de gastos de sueldos, gastos comunes de personal y viajes de personal civil en la zona de la UNOMIL.

19. Contribuciones del personal

Gastos del período comprendido entre el 22 de septiembre de 1993 y el 21 de abril de 1994	494 900
Estimación de gastos del período comprendido entre el 22 de abril y el 22 de octubre de 1994	961 500

Los gastos del personal se incluyen en cifras netas en el inciso b) de la partida 2 del presupuesto. La estimación con relación a esta partida representa la diferencia entre los emolumentos en cifras brutas y cifras netas, es decir el monto de las contribuciones del personal a que están sujetos los funcionarios de las Naciones Unidas, de conformidad con el Estatuto del Personal de las Naciones Unidas.

20. Ingresos por concepto de contribuciones del personal

Gastos del período comprendido entre el 22 de septiembre de 1993 y el 21 de abril de 1994	(494 900)
Estimación de gastos del período comprendido entre el 22 de abril y el 22 de octubre de 1994	(961 500)

Las contribuciones del personal incluidas en la partida 19 del presupuesto se han acreditado al Fondo de Nivelación de Impuestos, establecido por la Asamblea General en su resolución 973 A (X), de 15 de diciembre de 1955. Se acreditan sumas de este Fondo a los Estados Miembros en proporción a sus tasas de aportación al presupuesto de la UNOMIL.

ANEXO V

Misión de Observadores de la Naciones Unidas en Liberia

Cálculo estimado de los gastos para la etapa de liquidación de la Misión entre el 23 de octubre y el 31 de diciembre de 1994

Exposición resumida

(En dólares EE.UU.)

	<u>Estimación de gastos</u>
1. <u>Gastos de personal militar</u>	
a) <u>Observadores militares</u>	
Dietas por misión	752 700
Gastos de viaje	1 251 200
Prestación para ropa y equipo	-
Subtotal	2 003 900
b) <u>Personal de los contingentes</u>	-
c) <u>Otros gastos relacionados con el personal militar</u>	
Equipo de propiedad de los contingentes	-
Indemnizaciones por muerte o invalidez	-
Subtotal	2 003 900
Total de la partida 1	
2. <u>Gastos de personal civil</u>	
a) <u>Policía civil</u>	-
b) <u>Personal de contratación internacional y de contratación local</u>	
Sueldos del personal de contratación internacional	383 000
Sueldos del personal de contratación local	106 000
Consultores	-
Horas extraordinarias	-
Gastos comunes de personal	303 400
Dietas por Misión	212 400
Viajes de ida y vuelta a la zona de la misión	302 600
Otros gastos de viaje	4 400
Subtotal	1 311 800
c) <u>Personal internacional por contrata</u>	-
d) <u>Voluntarios de las Naciones Unidas</u>	-
e) <u>Personal proporcionado por el Gobierno</u>	-

/...

	<u>Estimación de gastos</u>
f) <u>Observadores electorales civiles</u>	-
Total de la partida 2	1 311 800
3. <u>Locales y alojamiento</u>	
Alquiler de locales	71 500
Reforma y renovación de locales	-
Suministros de conservación	-
Servicios de conservación	2 000
Agua, electricidad, etc.	2 000
Construcción y locales prefabricados	-
Subtotal	75 500
4. <u>Reparaciones de la infraestructura</u>	-
5. <u>Operaciones de transporte</u>	
Compra de vehículos	-
Alquiler de vehículos	-
Equipo de talleres	-
Piezas de repuesto, reparaciones y conservación	-
Gasolina, aceite y lubricantes	20 000
Seguro de vehículos	-
Subtotal	20 000
6. <u>Operaciones aéreas</u>	-
7. <u>Operaciones navales</u>	-
8. <u>Comunicaciones</u>	
a) <u>Comunicaciones complementarias</u>	
Equipo de comunicaciones	-
Piezas de repuesto y suministros	-
Equipo de talleres y ensayos	-
Comunicaciones comerciales	260 000
Subtotal	260 000
b) <u>Contrato para la línea principal de telecomunicaciones</u>	-
Total de la partida 8	260 000
9. <u>Equipo de otro tipo</u>	-
10. <u>Suministros y servicios</u>	

/...

	<u>Estimación de gastos</u>
a) <u>Servicios diversos</u>	
Servicios de auditoría	-
Servicios por contrata	1 000
Servicios de procesamiento de datos	-
Servicios de seguridad	24 000
Atención y servicios médicos	-
Servicios de conservación	-
Solicitudes de indemnización y ajustes	2 000
Atenciones sociales	1 000
Otros servicios diversos	-
Subtotal	<u>28 000</u>
b) <u>Suministros varios</u>	-
Total de la partida 10	28 000
11. <u>Suministros y servicios relacionados con las elecciones</u>	-
12. <u>Programa de información pública</u>	-
13. <u>Programas de capacitación</u>	-
14. <u>Programas de remoción de minas</u>	-
15. <u>Asistencia para el desarme y la desmovilización</u>	-
16. <u>Fletes aéreo y terrestre</u>	
Transporte de equipo de propiedad de los contingentes	-
Transporte aeromilitar	-
Flete y acarreo comerciales	<u>1 055 600</u>
Total de la partida 16	1 055 600
17. <u>Sistema Integrado de Información de Gestión</u>	-
18. <u>Cuenta de apoyo a las operaciones de mantenimiento de la paz</u>	111 500
19. <u>Contribuciones del personal</u>	<u>159 200</u>
Total de las partidas 1 a 19	<u>5 025 500</u>
20. <u>Ingresos por concepto de contribuciones del personal</u>	(159 200)
Total en cifras netas	4 866 300
21. <u>Contribuciones voluntarias en especie</u>	
Total de recursos	<u>4 866 300</u>

/...

ANEXO VI

Misión de Observadores de las Naciones Unidas en Liberia

Estimación de gastos para la etapa de liquidación de la Misión,
entre el 23 de octubre y el 31 de diciembre de 1994

Información complementaria

(En dólares EE.UU.)

I. PARÁMETROS DE LOS GASTOS

1. Se proyecta que la liquidación de la UNOMIL habrá finalizado para el 31 de diciembre de 1994. El desglose de los recursos necesarios que figura a continuación guarda relación con el funcionamiento de una oficina de liquidación de la UNOMIL en Monrovia en el período comprendido entre el 23 de octubre y el 31 de diciembre de 1994. Las estimaciones de gastos se basan en los parámetros que figuran a continuación.

A. Dietas por misión

2. Las dietas por misión se pagan a todos los funcionarios de la Misión, con excepción del personal de contratación local, a una tasa de 85 dólares por día. Las tasas están sujetas a suplementos del 10% y el 25% para el personal de las categorías de D-1/D-2 y Subsecretario General y Secretario General Adjunto, respectivamente.

B. Gastos de rotación y de ida y vuelta a la zona de la Misión

3. Los gastos de viajes del personal militar y civil desde la zona de la misión han sido calculados a razón de un gasto medio de 3.400 dólares por persona para un viaje de ida (pasaje aéreo básico y 100 kgs de equipaje acompañado, 2.000 dólares), inclusive 100 kgs de equipaje acompañado.

C. Gastos de personal civil

4. Los sueldos y los gastos comunes de personal de los funcionarios contratados internacionalmente se calculan deducidas las contribuciones del personal y se basan en las tasas uniformes de Nueva York, con excepción del personal internacional asignado en otras organizaciones de las Naciones Unidas y el personal nombrado para la Misión. Los sueldos y los gastos comunes del personal local se basan en la escala de sueldos local fijada para Monrovia. Además, el personal internacional tiene derecho a un subsidio por lugar de destino peligroso, de 600 dólares mensuales por persona, en tanto que el personal de contratación local tiene derecho a un equivalente del 15% de su sueldo.

/...

II. RECURSOS NECESARIOS

1. Gastos de personal militar

a) Observadores militares

i) Dietas por misión 752 700

Se incluyen créditos para dietas por misión para el personal militar (303 observadores, 20 médicos y enfermeros y 45 ingenieros) sobre la base del calendario de salida que se detalla a continuación.

<u>Fecha de salida</u>	<u>Número de observadores</u>	<u>Días por persona</u>	<u>Total de dietas por misión</u>
29 de octubre de 1994	75	525	44 625
5 de noviembre de 1994	75	1 050	89 250
12 de noviembre de 1994	75	1 575	133 875
19 de noviembre de 1994	75	2 100	178 500
26 de noviembre de 1994	33	1 155	98 175
31 de diciembre de 1994	<u>35</u>	<u>2 450</u>	<u>208 250</u>
Total	<u>368</u>	<u>8 855</u>	<u>752 675</u>

ii) Gastos de viaje 1 251 200

Se incluyen créditos para viajes de repatriación para los 368 observadores militares que figuran en el párrafo 3 supra.

iii) Subsidio por prendas de vestir y equipo -

No se necesitan créditos para esta partida.

b) Personal militar -

No se necesitan créditos para esta partida.

c) Otros gastos relacionados con el personal militar

No se necesitan créditos para esta partida.

2. Gastos de personal civil

a) Policía civil -

No se necesitan créditos para esta partida.

b) Personal de contratación internacional y contratación local

i) Sueldos del personal de contratación internacional 383 000

Se incluyen créditos para los 35 funcionarios de contratación internacional propuestos para la etapa de liquidación de la UNOMIL que figuran en la sección C del anexo VII. Los cálculos de los gastos correspondientes a los 35 funcionarios internacionales se detallan en la sección D del anexo XIII.

ii) Sueldos del personal de contratación local 106 000

Se incluyen créditos para los 70 funcionarios de contratación local propuestos para la etapa de liquidación de la UNOMIL sobre la base de los cálculos para los 70 funcionarios de contratación local que figuran en la sección D del anexo VIII.

iii) Consultores -

No se necesitan créditos para esta partida.

iv) Horas extraordinarias -

No se necesitan créditos para esta partida.

v) Gastos comunes de personal 303 400

Los gastos comunes de contratación internacional y de contratación local se estiman según se detalla en la sección D del anexo VIII. Incluyen el subsidio por lugar de destino peligroso (64.300 dólares) tal como se indica en el párrafo 4 supra.

vi) Dietas por misión 212 400

Se incluyen dietas por misión para los 35 funcionarios de contratación internacional propuestos, según se detalla en la sección D del anexo VIII.

vii) Viajes de ida y vuelta a la zona de la misión 302 600

Se incluyen créditos para los viajes de repatriación de 89 funcionarios de contratación internacional, tal como se indica en el párrafo 3 supra.

viii) Otros gastos de viajes oficiales 4 400

En estas estimaciones se incluyen créditos para un viaje oficial entre Nueva York y la zona de la Misión durante la etapa de la liquidación.

c) Personal internacional por contrata -

No se necesitan créditos para esta partida.

d) Voluntarios de las Naciones Unidas -

No se necesitan créditos para esta partida.

/...

e) Personal proporcionado por los gobiernos -

No se necesitan créditos para esta partida.

f) Observadores electorales civiles -

No se necesitan créditos para esta partida.

3. Locales y alojamiento

a) Alquiler de locales 71 500

Se incluyen créditos para el alquiler de locales de oficinas a razón de 35.750 dólares por mes durante un período de dos meses.

b) Reforma y renovación de locales -

No se necesitan créditos para esta partida.

c) Suministros de conservación -

No se necesitan créditos para esta partida.

d) Servicios de conservación 2 000

Se incluyen créditos para el mantenimiento de locales alquilados a razón de 1.000 dólares por mes durante dos meses.

e) Agua, electricidad, etc. 2 000

Se incluyen créditos para la utilización de leña en los locales de la UNOMIL cuando no funcionen los generadores, a razón de 1.000 dólares por mes durante dos meses.

f) Construcción/edificios prefabricados -

No se necesitan créditos para esta partida.

4. Reparaciones de la infraestructura -

No se necesitan créditos para esta partida.

5. Operaciones de transporte

a) Adquisición de vehículos -

No se necesitan créditos para esta partida.

b) Alquiler de vehículos -

No se necesitan créditos para esta partida.

/...

c) Equipo de talleres -

No se necesitan créditos para esta partida.

d) Piezas de repuesto, reparaciones y conservación -

No se necesitan créditos para esta partida.

e) Gasolina, aceite y lubricantes 20 000

Se incluyen créditos para un consumo mínimo de gasolina durante la etapa de liquidación de la UNOMIL.

f) Seguro de vehículos -

No se necesitan créditos para esta partida.

6. Operaciones aéreas -

No se necesitan créditos para esta partida.

7. Operaciones navales -

No se necesitan créditos para esta partida.

8. Comunicaciones

a) Comunicaciones complementarias

i) Equipo de comunicaciones -

No se necesitan créditos para esta partida.

ii) Piezas de repuesto y suministros -

No se necesitan créditos para esta partida.

iii) Equipo de talleres y ensayos -

No se necesitan créditos para esta partida.

iv) Comunicaciones comerciales 260 000

Se incluyen créditos para:

a) Uso de sistemas de comunicación por satélite, que se calcula en 110.000 dólares mensuales (220.000 dólares);

b) Gastos de télex, teléfono, valija diplomática y otros gastos de alquiler comercial, a razón de 10.000 dólares mensuales (20.000 dólares).

/...

b)	<u>Contrato de la línea principal de telecomunicaciones</u>	-
	No se necesitan créditos para esta partida.	
9.	<u>Equipo de otro tipo</u>	-
	No se necesitan créditos para esta partida.	
10.	<u>Suministros y servicios</u>	
a)	<u>Servicios diversos</u>	
i)	<u>Servicios de auditoría</u>	-
	No se necesitan créditos para esta partida.	
ii)	<u>Servicios por contrata</u>	1 000
	Se incluyen créditos para servicios de limpieza estimados en 500 dólares mensuales por dos meses.	
iii)	<u>Servicios de procesamiento de datos</u>	-
	No se necesitan créditos para esta partida.	
iv)	<u>Servicios de seguridad</u>	24 000
	Se incluyen créditos para sufragar los servicios de guardias de seguridad a razón de 12.000 dólares mensuales durante dos meses.	
v)	<u>Atención y servicios médicos</u>	-
	No se necesitan créditos para esta partida.	
vi)	<u>Servicios de conservación</u>	-
	No se necesitan créditos para esta partida.	
vii)	<u>Solicitudes de indemnización y ajuste</u>	2 000
	Se incluyen créditos para sufragar los gastos en concepto de indemnizaciones y ajustes que surgen del funcionamiento cotidiano de la Misión, con excepción de los pagos a terceros por accidentes de tránsito, que están incluidos en las pólizas de seguros de los vehículos.	
viii)	<u>Atenciones oficiales</u>	1 000
	Se incluyen créditos para atenciones oficiales a dignatarios locales en el contexto de buena voluntad en pro de los intereses oficiales de la Misión.	
ix)	<u>Otros servicios diversos</u>	-
	No se necesitan créditos para esta partida.	

/...

- b) Suministros diversos -
 No se necesitan créditos para esta partida.
- 11. Suministros y servicios relacionados con las elecciones -
 No se necesitan créditos para esta partida.
- 12. Programa de información pública -
 No se necesitan créditos para esta partida.
- 13. Programa de adiestramiento -
 No se necesitan créditos para esta partida.
- 14. Programa de remoción de minas -
 No se necesitan créditos para esta partida.
- 15. Asistencia para el desarme y la desmovilización -
 No se necesitan créditos para esta partida.
- 16. Flete aéreo y terrestre
 - a) Transporte de equipo de propiedad de los contingentes -
 No se necesitan créditos para esta partida.
 - b) Transporte aéreo militar -
 No se necesitan créditos para esta partida.
 - c) Flete y transporte comerciales 1 055 600

Se solicitan créditos para sufragar los gastos de transporte, embalaje, equipo de encajonamiento y desmantelamiento y flete marítimo a Pisa de todos los vehículos, grupos electrógenos, equipos de comunicaciones y de otra clase que no haya utilizado la UNOMIL. Se basa en el mismo cálculo de los gastos de envío incluidos en las estimaciones de gastos de la UNOMIL, de la manera siguiente:

<u>Descripción</u>	<u>Gastos totales</u>
Vehículos	526 200
Equipo de comunicaciones	265 000
Equipo de procesamiento de datos	104 400
Grupos electrógenos	<u>160 000</u>
 Total	 <u>1 055 600</u>

17. Sistema Integrado de Información de Gestión -

No se necesitan créditos para esta partida.

18. Cuenta de apoyo a las operaciones de mantenimiento de la paz 111 500

De conformidad con la metodología propuesta para la financiación de los puestos autorizados con cargo a la cuenta de apoyo a las operaciones de mantenimiento de la paz, se incluyen créditos sobre la base del 8,5% del total de gastos de sueldos, gastos comunes de personal y viajes del personal civil en la zona de la Misión.

19. Contribuciones del personal 159 200

Los gastos de personal se incluyen en cifras netas en el inciso b) de la partida 2 del presupuesto. La estimación en relación con esta partida representa la diferencia entre los emolumentos en cifras brutas y cifras netas, es decir, el monto de las contribuciones del personal a que están sujetos los funcionarios de las Naciones Unidas, de conformidad con el Estatuto del Personal de las Naciones Unidas.

20. Ingresos por concepto de contribuciones del personal (159 200)

Las contribuciones del personal incluidas en la partida 19 del presupuesto se han acreditado al Fondo de Nivelación de Impuestos establecido por la Asamblea General en su resolución 973 A (X), de 15 de diciembre de 1955. Se acreditan sumas en ese Fondo a los Estados Miembros en proporción a sus tasas de aportación al presupuesto de la UNOMIL.

ANEXO VII

Misión de Observadores de las Naciones Unidas en Liberia

A. Distribución del personal autorizado por oficina, cuadro y categoría para el período comprendido entre el 22 de abril y el 22 de octubre de 1994

Categoría	Oficina del Representante Especial del Secretario General				División Electoral	División de Administración	Total
	División Militar	División Humanitaria	División Electoral	División de Administración			
<u>Cuadro orgánico y categorías superiores</u>							
Secretario General Adjunto	1	-	-	-	-	-	1
Subsecretario General	-	1	-	-	-	-	1
D-2	1	-	-	-	-	-	1
D-1	1	-	-	-	1	1	3
P-5	1	-	-	-	2	1	5
P-4	1	-	-	-	6	5	12
P-3	-	-	-	-	4	9	14
P-2	<u>1</u>	-	-	-	-	<u>1</u>	<u>2</u>
Subtotal	6	1	2	13	17	39	
<u>Cuadro de servicios generales y otros cuadros</u>							
Servicios generales - categoría principal	1	-	-	-	-	-	1
Servicios generales - otras categorías	2	2	-	1	14	19	19
Servicio Móvil	<u>1</u>	-	-	-	<u>29</u>	<u>30</u>	<u>30</u>
Total - personal de contratación internacional	10	3	2	14	60	89	
Personal de contratación local	<u>4</u>	<u>12</u>	-	<u>14</u>	<u>109</u>	<u>139</u>	
Total general	<u>14</u>	<u>15</u>	<u>2</u>	<u>28</u>	<u>169</u>	<u>228</u>	

...

B. Personal autorizado, categoría de los titulares y porcentaje de puestos vacantes para el período comprendido entre el 22 de septiembre de 1993 y el 21 de abril 1994

Categoría	Puestos autorizados	Sep. 1993	Oct. 1993	Nov. 1993	Dic. 1993	Ene. 1994	Feb. 1994	Mar. 1994	Abril 1994	Promedio
<u>Cuadro orgánico y categorías superiores</u>										
Secretario General Adjunto	1	1	1	1	1	1	1	1	1	1
Subsecretario General	1	-	1	1	1	1	1	1	1	1
D-2	1	-	-	-	-	-	-	-	-	-
D-1	3	1	2	2	2	2	2	2	2	2
P-5	5	-	-	1	2	2	2	2	2	1
P-4	12	-	2	2	3	3	5	5	5	3
P-3	14	-	1	2	2	5	5	5	5	3
P-2	2	-	-	-	-	-	1	1	1	1
Subtotal	39	3	7	9	11	15	17	17	17	12
Porcentaje de puestos vacantes		92	82	77	72	62	56	56	56	70
<u>Cuadro de servicios generales y otros cuadros</u>										
Servicios generales - categoría principal	1	-	-	-	-	-	-	1	1	-
Servicios generales - otras categorías	19	3	7	11	12	15	18	18	18	13
Servicio Móvil	30	4	8	13	16	22	25	26	27	18
Subtotal	50	7	15	24	28	37	43	45	46	31
Total - personal de contratación internacional	89	10	22	33	39	52	60	62	63	31
Porcentaje de puestos vacantes		89	75	63	56	42	33	30	29	65
<u>Personal de contratación local</u>	139	1	2	24	60	83	93	108	113	54
Porcentaje de puestos vacantes		99	99	83	57	40	33	22	19	61
Total, componente civil	228	11	24	57	99	135	153	170	176	103
Porcentaje de puestos vacantes		95	89	75	57	41	33	25	23	55
<u>Componente militar</u>										
Observadores militares	368	30	89	168	326	364	374	375	370	262
Porcentaje de puestos vacantes		92	76	54	11	1	-2	-2	-1	29

C. Plantilla de personal civil y militar para la etapa de liquidación (23 de octubre al 31 de diciembre de 1994)

	<u>Número de puestos</u>
1. <u>Componente civil</u>	
a) <u>Cuadro orgánico y categorías superiores</u>	
Secretario General Adjunto	1
Subsecretario General	1
D-2	1
D-1	1
P-5	2
P-4	3
P-3	5
P-2	1
b) <u>Servicios generales y otros cuadros</u>	
Servicios generales	10
Servicio Móvil	<u>10</u>
Total, personal de contratación internacional	35
c) <u>Personal de contratación local</u>	<u>70</u>
Total	<u>105</u>
2. <u>Componente militar</u>	
a) Observadores militares	303
b) Médicos y enfermeros	20
c) Ingenieros	<u>45</u>
Total	<u>368</u>
Total general	<u>473</u>

ANEXO VIII

Misión de Observadores de las Naciones Unidas en Liberia

A. Personal de la Misión y gastos conexos para el período comprendido entre el 22 de abril y el 22 de octubre de 1994

(En miles de dólares EE.UU.)

Puestos autorizados	Número de personas	Meses/persona	Gastos estándar anuales				Estimaciones de los gastos totales				Dietas por lugar de destino peligroso
			Sueldos	Gastos comunes de personal	Contribuciones del personal	Sueldos	Gastos comunes de personal	Contribuciones del personal	Dietas por misión		
Secretario General Adjunto	1	6,0	122,6	52,7	52,3	61,3	26,4	26,2	19,6	3,6	
Subsecretario General (Misión)	1	6,0	80,3	47,9	47,0	40,2	24,0	23,5	19,6	3,6	
D-1	2	12,0	94,4	37,5	36,5	94,4	37,5	36,5	34,4	7,2	
P-5	2	12,0	86,2	34,2	32,0	86,2	34,2	59,4	31,3	7,2	
P-4	4	24,0	74,7	29,7	25,9	149,4	59,4	51,8	62,6	14,4	
P-4 (Misión)	1	6,0	53,0	29,7	25,9	26,5	14,9	13,0	15,6	3,6	
P-3	3	18,0	61,9	24,6	19,3	92,9	36,9	29,0	47,0	10,8	
P-3 (Misión)	2	12,0	44,0	24,6	19,3	44,0	24,6	19,3	31,3	7,2	
P-2	<u>1</u>	6,0	50,1	19,9	13,5	<u>25,1</u>	<u>10,0</u>	<u>6,8</u>	<u>15,6</u>	<u>3,6</u>	
Subtotal	17		620,0	267,9	238,1	620,0	267,9	238,1	277,0	61,2	
Servicios generales - categoría principal	1	6,0	48,6	19,3	20,6	24,3	9,7	10,3	15,6	3,6	
Servicios generales - otras categorías	18	108,0	35,5	14,1	13,2	319,5	126,9	118,8	281,5	64,8	
Servicio Móvil	<u>27</u>	162,0	50,7	51,5	20,1	<u>684,5</u>	<u>695,3</u>	<u>271,4</u>	<u>422,3</u>	<u>92,7</u>	
Subtotal	46		1 028,3	831,9	400,5	1 028,3	831,9	400,5	719,4	161,1	
Total, personal de contratación internacional	63		1 648,3	1 099,8	638,6	1 648,3	1 099,8	638,6	996,4	222,3	
Personal de contratación local	113	678,0	7,9	1,6	1,0	446,4	90,4	56,5	-	67,0	
Total general	<u>176</u>		<u>2 094,7</u>	<u>1 190,2</u>	<u>695,1</u>	<u>2 094,7</u>	<u>1 190,2</u>	<u>695,1</u>	<u>996,4</u>	<u>289,3</u>	

B. Despliegue previsto y gastos conexos para el período comprendido entre el 22 de abril y el 22 de octubre de 1994

(En miles de dólares EE.UU.)

Despliegue de personal propuesto por categoría	Número de personas	Meses/persona	Gastos estándar anuales			Estimaciones de los gastos totales				
			Sueldos	Gastos comunes de personal	Contribuciones del personal	Sueldos	Gastos comunes de personal	Contribuciones del personal	Dietas por misión	Dietas por lugar de destino peligroso
23 de abril de 1994 (6,0 meses)										
P-4	1		74,7	29,7	25,9	37,4	14,9	13,0	16,6	3,6
Total	1					37,4	14,9	13,0	16,6	3,6
30 de mayo de 1994 (4,8 meses)										
D-2	1	4,8	100,7	40,6	40,1	40,3	16,2	16,0	14,7	2,9
P-5	1	4,8	86,2	34,2	32,0	34,5	13,7	12,8	13,4	2,9
P-4	2	9,6	74,7	29,7	25,9	59,8	23,8	20,7	26,8	5,8
P-4 (Misión)	1	4,8	53,0	29,7	25,9	21,2	11,9	10,4	13,4	2,9
P-3	2	9,6	61,9	24,6	19,3	49,5	19,7	15,4	26,8	5,8
P-2	1	4,8	50,1	19,1	13,5	20,0	8,0	5,4	13,4	2,9
Subtotal	8					225,3	93,3	80,7	108,5	23,2
Servicio Móvil	1	4,8	50,7	51,5	20,1	20,3	20,6	8,0	13,4	2,9
Subtotal	1					20,3	20,6	8,0	13,4	2,9
Total, personal de contratación internacional	9					245,6	113,9	88,7	121,9	26,1
Personal de contratación local	16	76,8	7,9	1,6	1,0	50,6	10,2	6,4	-	7,6
Total	25					296,2	124,1	95,1	121,9	33,7
15 de junio de 1994 (4,2 meses)										
D-1	1	4,2	94,4	37,5	36,5	47,2	18,8	18,3	12,0	2,5
P-5 (Misión)	1	4,2	61,2	34,2	32,0	30,6	17,1	16,0	12,0	2,5
P-4 (Misión)	2	8,4	53,0	29,7	25,9	53,0	29,7	25,9	24,0	5,0
P-3	1	4,2	61,9	24,6	19,3	31,0	12,3	9,7	12,0	2,5
P-3 (Misión)	2	8,4	44,0	24,6	19,3	44,0	24,6	19,3	24,0	5,0
Subtotal	7					205,8	102,5	89,2	84,0	17,5

/...

Despliegue de personal propuesto por categoría	Número de personas	Meses/ persona	Gastos estándar anuales			Estimaciones de los gastos totales			Dietas por lugar de destino peligroso	
			Sueldos	Gastos comunes de personal	Contribu- ciones del personal	Sueldos	Gastos comunes de personal	Contribu- ciones del personal		Dietas por misión
Cuadro de servicios generales	1	4,2	35,5	14,1	13,2	17,8	7,1	6,6	12,0	2,5
Servicio Móvil	<u>1</u>	4,2	50,7	51,5	20,1	<u>25,4</u>	<u>25,8</u>	<u>10,1</u>	<u>12,0</u>	<u>2,5</u>
Subtotal	2		43,1	32,8	16,7	43,1	32,8	16,7	24,0	5,0
Total, personal de contratación internacional	9		248,9	135,3	105,9	248,9	135,3	105,9	108,0	22,5
Personal de contratación local	<u>10</u>	42,0	7,9	1,6	1,0	<u>27,7</u>	<u>5,6</u>	<u>3,5</u>	-	<u>4,1</u>
Total	<u>19</u>		<u>276,6</u>	<u>140,9</u>	<u>109,4</u>	<u>276,6</u>	<u>140,9</u>	<u>109,4</u>	<u>108,0</u>	<u>26,6</u>
30 de junio de 1994 (3,8 meses)										
P-5	1	3,8	86,2	34,2	32,0	27,3	10,8	10,1	10,8	2,3
P-4	1	3,8	74,7	29,7	25,9	23,7	9,4	8,2	10,8	2,3
P-3	<u>4</u>	15,2	61,9	24,6	19,3	<u>78,4</u>	<u>31,2</u>	<u>24,4</u>	<u>43,3</u>	<u>9,1</u>
Subtotal	6		129,4	51,4	42,7	129,4	51,4	42,7	64,9	13,7
Servicio Móvil	<u>1</u>	3,8	50,7	51,5	20,1	<u>16,1</u>	<u>16,3</u>	<u>6,4</u>	<u>10,8</u>	<u>2,3</u>
Subtotal	1		16,1	16,3	6,4	16,1	16,3	6,4	10,8	2,3
Total, personal de contratación internacional	<u>7</u>		<u>145,5</u>	<u>67,7</u>	<u>49,1</u>	<u>145,5</u>	<u>67,7</u>	<u>49,1</u>	<u>75,7</u>	<u>16,0</u>
Total general	<u>7</u>		<u>145,5</u>	<u>67,7</u>	<u>49,1</u>	<u>145,5</u>	<u>67,7</u>	<u>49,1</u>	<u>75,7</u>	<u>16,0</u>

C. Resumen del componente civil y gastos conexos para el período comprendido entre el 22 de abril y el 22 de octubre de 1994

(En miles de dólares EE.UU.)

Puestos propuestos	Número de personas	Meses/persona	Gastos estándar anuales				Estimaciones de los gastos totales				Dietas por lugar de destino peligroso
			Sueldos personal	Gastos comunes personal	Contribuciones personal	Dietas por misión	Sueldos personal	Gastos comunes personal	Contribuciones personal	Dietas por misión	
Secretario General Adjunto	1	6,0	122,6	52,7	52,3	61,3	26,4	26,2	19,6	3,6	
Subsecretario General (Misión)	1	6,0	80,3	47,9	47,0	40,2	24,0	23,5	19,6	3,6	
D-2	1	4,8	100,7	40,6	40,1	40,3	16,2	16,0	14,7	2,9	
D-1	3	16,2	94,4	37,5	36,5	141,6	56,3	54,8	46,4	9,7	
P-5	4	20,6	86,2	34,2	32,0	148,0	58,7	54,9	55,5	12,4	
P-5 (Misión)	1	4,2	61,2	34,2	32,0	30,6	17,1	16,0	11,0	2,5	
P-4	8	43,4	74,7	29,7	25,9	270,2	107,4	93,7	116,8	26,1	
P-4 (Misión)	4	19,2	53,0	29,7	25,9	100,7	56,4	49,2	53,0	11,5	
P-3	10	47,0	61,9	24,6	19,3	251,7	100,0	78,5	129,1	28,2	
P-3 (Misión)	4	20,4	44,0	24,6	19,3	88,0	49,2	38,6	62,6	12,2	
P-2	2	10,8	50,1	19,9	13,5	45,1	17,9	12,2	29,0	6,5	
Subtotal	39		1 217,7	529,6	463,6	557,3	119,2				
Servicios generales - categoría principal	1	6,0	48,6	19,3	20,6	24,3	9,7	10,3	15,6	3,6	
Servicios generales - otras categorías	19	112,2	35,5	14,1	13,2	337,3	134,0	125,4	293,5	67,3	
Servicio Móvil	30	171,0	50,7	51,5	20,1	746,1	757,9	295,8	458,5	100,4	
Subtotal	50		1 107,7	901,6	431,5	767,6	171,3				
Total, personal de contratación internacional	89		2 325,4	1 431,2	895,1	1 324,9	290,5				
Personal de contratación local	139	796,8	7,9	1,6	1,0	524,6	106,2	66,4	78,7		
Total general	228		2 850,0	1 537,4	961,5	1 324,9	369,2				

D. Componente civil y gastos conexos propuestos para la etapa de liquidación (23 de octubre al 31 de diciembre de 1994)

(En miles de dólares EE.UU.)

Plantilla propuesta	Número de personas	Meses/persona	Gastos estándar anuales			Estimaciones de los gastos totales			Dietas por lugar de destino peligroso	
			Sueldos personal	Gastos comunes personal	Contribuciones personal	Sueldos personal	Gastos comunes personal	Contribuciones personal		
										Dietas por misión
Secretario General Adjunto	1	2,3	122,6	52,7	52,3	23,5	10,1	10,0	7,4	1,4
Subsecretario General (Misión)	1	2,3	80,3	47,9	47,0	15,4	9,2	9,0	7,4	1,4
D-2	1	2,3	100,7	40,6	40,1	19,3	7,8	7,7	6,5	1,4
D-1	1	2,3	94,4	37,5	36,5	18,1	7,2	7,0	6,5	1,4
P-5	2	4,6	86,2	34,2	32,0	33,0	13,1	12,3	11,9	2,8
P-4	3	6,9	74,7	29,7	25,9	43,0	17,1	14,9	17,9	4,1
P-3	4	9,2	61,9	24,6	19,3	47,5	18,9	14,8	23,8	5,5
P-3 (Misión)	1	2,3	44,0	24,6	19,3	8,4	4,7	3,7	6,0	1,4
P-2	1	2,3	50,1	19,9	13,5	9,6	3,8	2,8	6,0	1,4
Subtotal	15		217,8	91,9	82,0	217,8	91,9	82,0	93,4	20,8
Servicios generales	10	23,0	35,5	14,1	13,2	68,0	27,0	25,3	59,5	13,8
Servicio Móvil	10	23,0	50,7	51,5	20,1	97,2	98,7	38,5	59,5	13,8
Subtotal	20		165,2	125,7	63,8	165,2	125,7	63,8	119,0	27,6
Total, personal de contratación internacional	35		383,0	217,6	145,8	383,0	217,6	145,8	212,4	48,4
Personal de contratación local	70	161,0	7,9	1,6	1,0	106,0	21,5	13,4	—	15,9
Total general	105		489,0	239,1	159,2	489,0	239,1	159,2	212,4	64,3

ANEXO IX

Misión de Observadores de las Naciones Unidas en Liberia

A. Despliegue previsto y efectivo de observadores militares para el período comprendido entre el 22 de septiembre de 1993 y el 21 de abril de 1994

Mes	Número de observadores		Días/persona		Total de las dietas por misión	
	Previsto	Efectivo	Previsto	Efectivo	Previsto	Efectivo
Septiembre de 1993	28	30	6 493	4 254	581 305	393 090
Octubre de 1993	59	59	10 459	10 513	950 965	955 555
Noviembre de 1993	90	90	14 578	16 289	1 333 630	1 479 065
Diciembre de 1993	161	161	19 271	18 855	1 807 085	1 782 150
Enero de 1994	37	41	3 397	4 067	327 595	388 745
Febrero de 1994	-	23	-	2 316	-	221 010
Marzo de 1994	23	12	1 196	956	125 810	93 860
Abril de 1994	-	-	-	-	-	-
Total	398	416	55 394	57 250	5 126 390	5 313 475
Menos personal repatriado						
Noviembre de 1993	(13)	(11)	(1 950)	(1 623)	(165 750)	(137 955)
Diciembre de 1993	(2)	(3)	(240)	(389)	(20 400)	(33 065)
Enero de 1994	(2)	(3)	(180)	(297)	(15 300)	(25 245)
Febrero de 1994	(12)	(13)	(708)	(828)	(60 180)	(70 380)
Marzo de 1994	(1)	(11)	(31)	(479)	(2 635)	(40 715)
Abril de 1994	-	(5)	-	(59)	-	(5 105)
Total	(30)	(46)	(3 109)	(3 675)	(284 265)	(312 375)
Total general	368	370	52 285	53 575	4 862 125	5 001 100

B. Despliegue previsto y efectivo de personal de contratación internacional civil para el período comprendido entre el 22 de septiembre de 1993 y el 21 de abril de 1994

Mes	Número de observadores		Días/persona		Total de las dietas por misión	
	Previsto	Efectivo	Previsto	Efectivo	Previsto	Efectivo
Septiembre de 1993	9	8	1 890	1 815	174 825	168 190
Octubre de 1993	13	12	2 340	2 290	216 638	210 604
Noviembre de 1993	10	12	1 500	1 866	139 380	171 210
Diciembre de 1993	8	8	960	1 078	90 000	100 030
Enero de 1994	11	12	990	1 137	95 700	109 245
Febrero de 1994	8	8	480	567	49 200	56 595
Marzo de 1994	17	2	510	76	61 920	8 560
Abril de 1994	13	1	390	19	47 160	2 665
Total	89	63	9 060	8 848	874 823	827 099

...

ANEXO X

Misión de Observadores de las Naciones Unidas en Liberia

A. Resumen de recursos facilitados a la Misión y de los gastos de las operaciones para el período que concluyó el 21 de abril de 1994

(En miles de dólares EE.UU., cifras redondeadas)

	<u>Cifras brutas</u>	<u>Cifras netas</u>
1. <u>Recursos</u>		
a) <u>Consignación</u>		
21 de septiembre de 1993 a 21 de abril de 1994	32 797,1	32 225,1
Subtotal - 1	32 797,1	32 225,1
2. <u>Gastos de las operaciones</u>		
21 de septiembre de 1993 a 21 de abril de 1994	20 367,2	19 872,3
Subtotal - 2	20 367,2	19 872,3
3. <u>Sumas acreditadas a los Estados Miembros</u>		
22 de septiembre de 1993 a 21 de abril de 1994	—	—
Saldo no comprometido	12 429,9	12 352,8

B. Situación de efectivo en caja al 31 de mayo de 1994 para el período concluido el 21 de abril de 1994

	<u>Cifras brutas</u>	<u>Cifras netas</u>
1. <u>Ingresos</u>		
Cuotas percibidas (véanse párrs. 29 y 30 <u>supra</u>)	17 687,2	
Intereses e ingresos diversos	58,1	17 745,3
2. <u>Menos gastos de las operaciones netas</u>		
22 de septiembre de 1993 a 21 de abril de 1994	19 872,3	19 872,3
3. <u>Déficit de las operaciones previsto</u>		<u>(2 127,0)</u>

/...

ANEXO XI

Misión de Observadores de las Naciones Unidas en Liberia

Inventario actualizado y distribución geográfica del
 equipo de transporte

Vehículos	Sede	Región septen- trional	Región central	Región oriental	Región occidental	Total
Automóvil pesado	1	-	-	-	-	1
Jeep ligero de tracción en las cuatro ruedas	59	20	26	13	11	129
Autobús ligero	45	1	1	1	1	49
Camioneta de mediana capacidad	10	-	-	-	-	10
Camioneta de pequeña capacidad	4	-	-	-	-	4
Ambulancia	<u>4</u>	<u>-</u>	<u>-</u>	<u>-</u>	<u>-</u>	<u>4</u>
Total	<u>123</u>	<u>21</u>	<u>27</u>	<u>14</u>	<u>12</u>	<u>197</u>

ANEXO XII

Misión de Observadores de las Naciones Unidas en Liberia

Organigrama

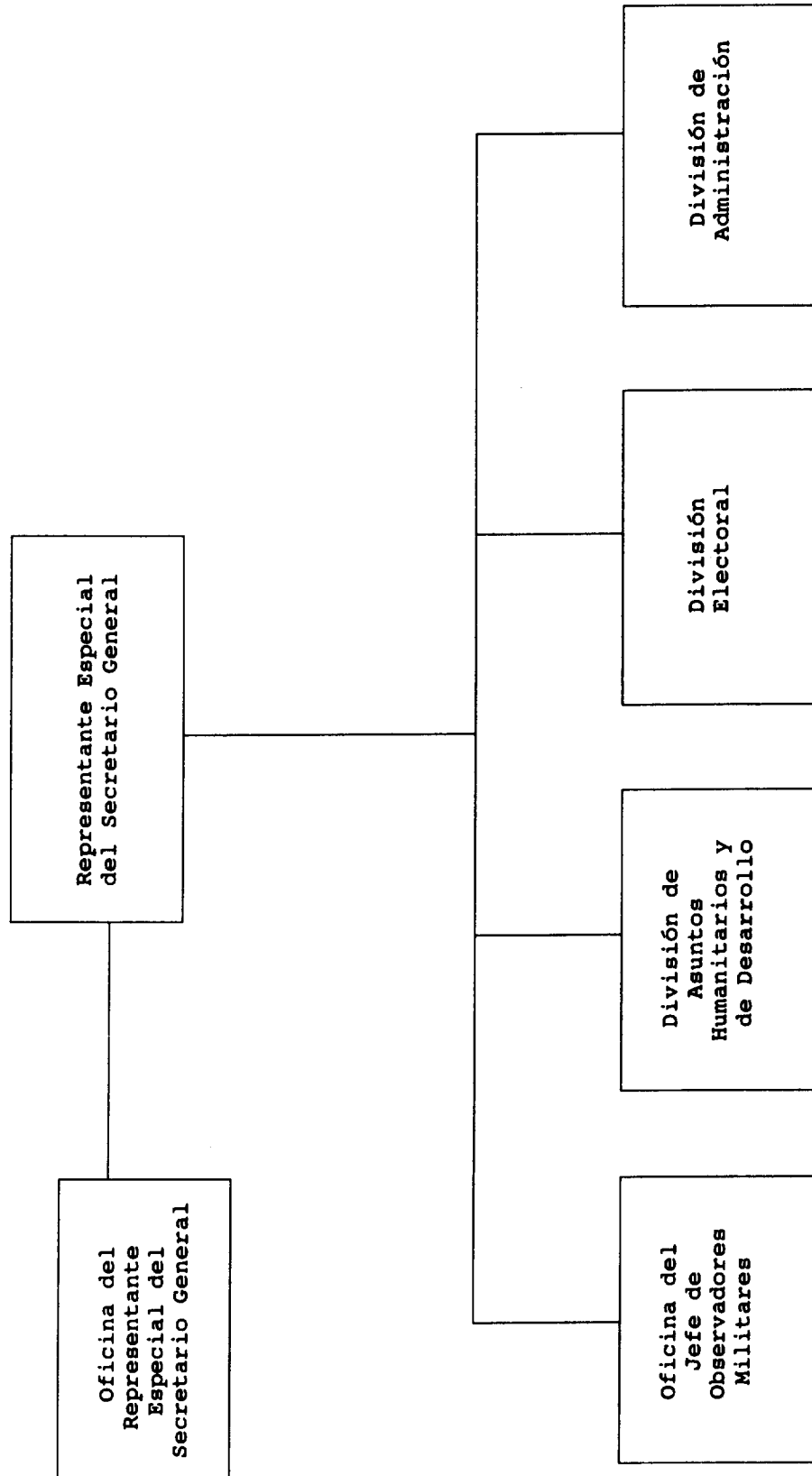

ANEXO XIII

Misión de Observadores de las Naciones Unidas en Liberia

A. Despliegue de Observadores Militares para el período comprendido entre el 22 de septiembre de 1993 y el 21 de abril de 1994

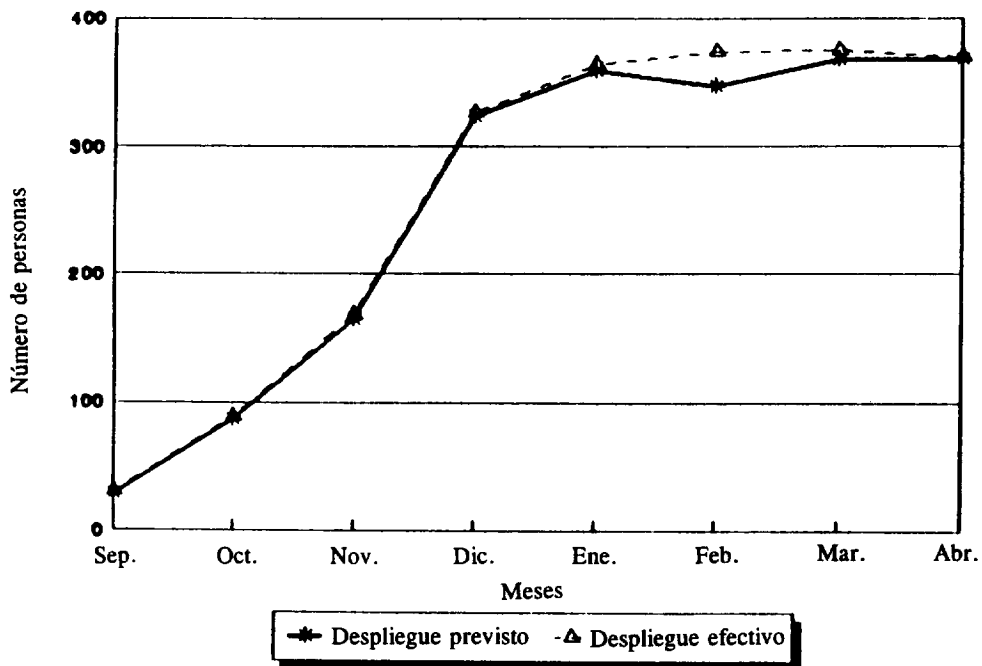

B. Despliegue de personal de contratación internacional para el período comprendido entre el 22 de septiembre de 1993 y el 21 de abril de 1994

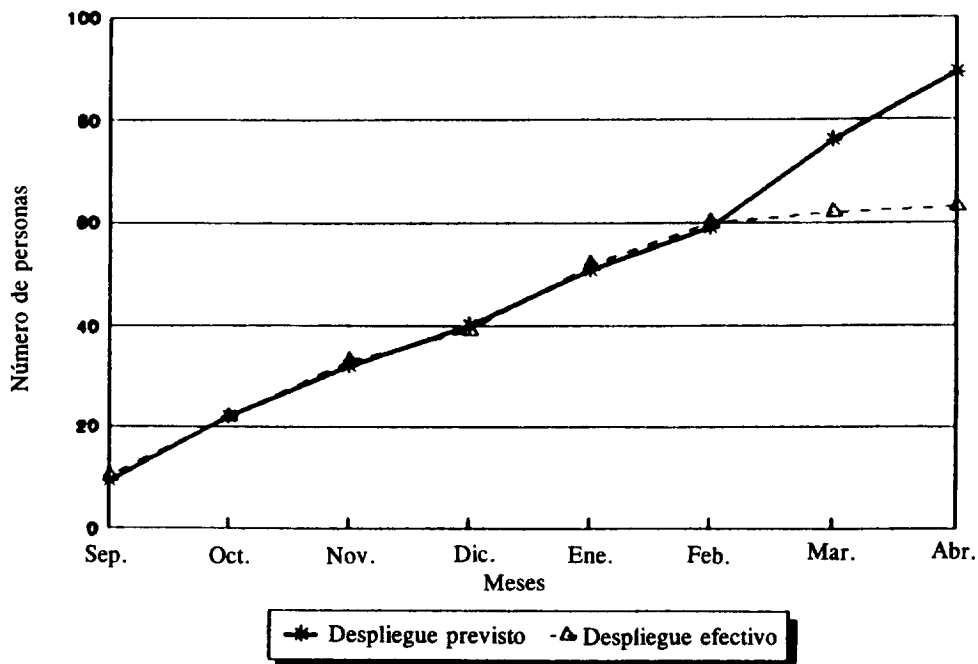

/...

C. Despliegue de personal de contratación local para el período comprendido entre el 22 de septiembre de 1993 y el 21 de abril de 1994

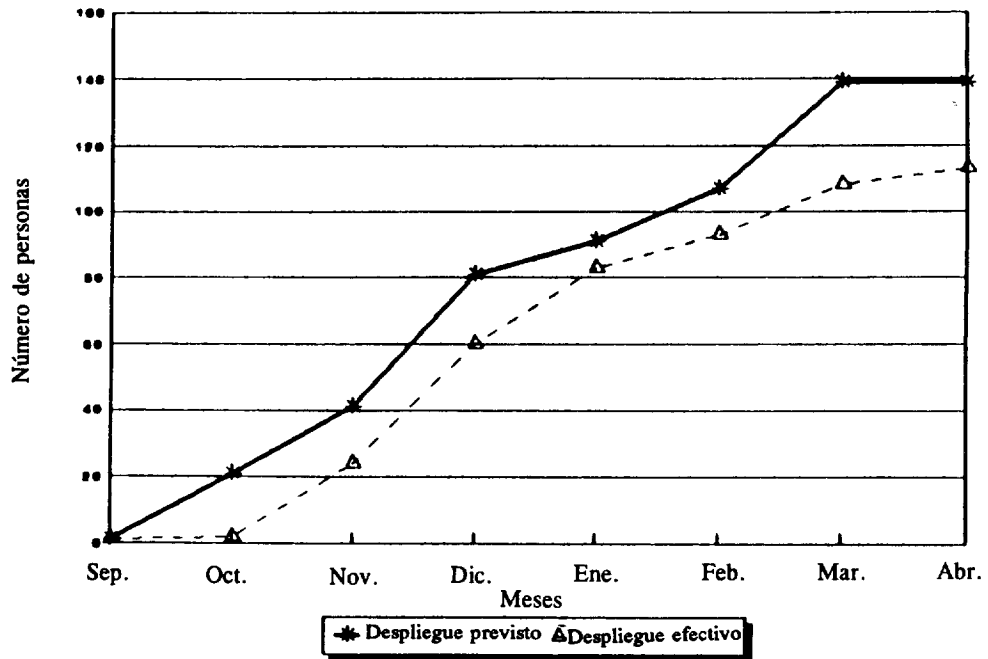

ANEXO XIV

Mapa de las operaciones

