

Distr.  
GENERALA/48/592/Add.1  
21 June 1994  
ARABIC  
ORIGINAL: ENGLISH

## الجمعية العامة

الدورة الثامنة والأربعون  
البند ١٦٦ من جدول الأعمالتمويل بعثة مراقبي الأمم المتحدة في ليبيريا

## تقرير الأمين العام

## إضافة

المحتويات

<u>الصفحة</u>	<u>الفقرات</u>	
٤	١٢ - ١	أولا - مقدمة .....
٦	١٦ - ١٣	ثانيا - المساعدة الإنسانية .....
٧	١٩ - ١٧	ثالثا - العملية الانتخابية .....
٧	٢٢ - ٢٠	رابعا - نزع السلاح والتسريح .....
٨	٢٥ - ٢٤	خامسا - التبرعات .....
٨	٢٨ - ٢٦	سادسا - الصناديق الاستئمانية .....
٩	٣٠ - ٢٩	سابعا - حالة الاشتراكات المقررة .....
١٠	٣٢ - ٣١	ثامنا - تقرير الأداء عن الفترة من ٢٢ أيلول/سبتمبر ١٩٩٣ إلى ٢١ نيسان/ أبريل ١٩٩٤ .....
١٠	٣٧ - ٣٣	تاسعا - تقديرات التكاليف للفترة من ٢٢ نيسان/أبريل إلى ٢٢ تشرين الأول/أكتوبر ١٩٩٤ .....
١١	٣٨	عاشرا - التكاليف التقديرية لمرحلة تصفية البعثة، للفترة من ٢٣ تشرين الأول/أكتوبر إلى ٣١ كانون الأول/ديسمبر ١٩٩٤ .....

10/07/94

090794 080794 94-25828

## المحتويات (تابع)

الصفحة	الفقرات	
١١	٢٩	حاد عشر - التصرف في الأصول
١٢	٤٠ - ٤١	ثاني عشر - الإدارة العامة
١٢	٤٧ - ٤٨	ثالثا عشر - ملاحظات وتعليقات على التوصيات السابقة للجنة الاستشارية لشؤون الإدارة والميزانية
١٢	٤٩	رابع عشر - الإجراءات التي يتعين على الجمعية العامة اتخاذها في دورتها الثامنة والأربعين المستأنفة

## المرفقات

١٥		الأول - تقرير الأداء عن الفترة من ٢٢ أيلول/سبتمبر ١٩٩٢ إلى ٢١ نيسان/أبريل ١٩٩٤
٢٣		الثاني - تقرير الأداء عن الفترة من ٢٢ أيلول/سبتمبر ١٩٩٢ إلى ٢١ نيسان/أبريل ١٩٩٤، معلومات تكميلية
٢٨		الثالث - تقديرات التكاليف للفترة من ٢٢ نيسان/أبريل إلى ٢٢ تشرين الأول/أكتوبر ١٩٩٤
٤٤		الرابع - تقديرات التكاليف للفترة من ٢٢ نيسان/أبريل إلى ٢٢ تشرين الأول/أكتوبر ١٩٩٤
٧٧		الخامس - تقديرات تكاليف مرحلة تصفية البعثة في الفترة من ٢٢ تشرين الأول/أكتوبر إلى ٣١ كانون الأول/ديسمبر ١٩٩٤
٧٦		السادس - تقديرات تكاليف مرحلة تصفية البعثة، في الفترة من ٢٢ تشرين الأول/أكتوبر إلى ٣١ كانون الأول/ديسمبر ١٩٩٤
٨٥		السابع - ألف - توزيع الموظفين المأذون بهم حسب المكتب والفئة ومستوى الرتبة، في الفترة من ٢٢ نيسان/أبريل إلى ٢٢ تشرين الأول/أكتوبر ١٩٩٤
٨٦		باء - عدد الوظائف المأذون بها، معدل الشغل والشفور في الفترة من ٢٢ أيلول/سبتمبر ١٩٩٢ إلى ٢١ نيسان/أبريل ١٩٩٤
٨٧		جيم - جدول ملاك الموظفين المدنيين والعسكريين في مرحلة التصفية (٢٢ تشرين الأول/أكتوبر إلى ٣١ كانون الأول/ديسمبر ١٩٩٤)
٨٨		الثامن - ألف - الموظفون بالبعثة والتكاليف ذات الصلة للفترة من ٢٢ نيسان/أبريل إلى ٢٢ تشرين الأول/أكتوبر ١٩٩٤
٨٩		باء - الوزع المزمع والتكاليف ذات الصلة عن الفترة من ٢٢ نيسان/أبريل إلى ٢٢ تشرين الأول/أكتوبر ١٩٩٤

## المحتويات (تابع)

<u>الصفحة</u>	<u>الفقرات</u>
٩١	جيم - موجز تكاليف الموظفين المدنيين والتكاليف ذات الصلة عن الفترة من ٢٢ نيسان/أبريل إلى ٢٢ تشرين الأول/أكتوبر ١٩٩٤ . . . . .
٩٢	دال - تكاليف الموظفين الدوليين والتكاليف ذات الصلة، والمقترحة لمرحلة التصفيحة (٢٢ تشرين الأول/أكتوبر إلى ٢١ كانون الأول/ديسمبر ١٩٩٤) . . . . .
٩٣	التاسع - ألف - الوزع المزمع والفعلي للمراقبين العسكريين، في الفترة من ٢٢ أيلول/سبتمبر ١٩٩٢ إلى ٢١ نيسان/أبريل ١٩٩٤ . . . . .
٩٤	باء - الوزع المزمع والفعلي للموظفين المدنيين الدوليين في الفترة من ٢٢ أيلول/سبتمبر ١٩٩٢ إلى ٢١ نيسان/أبريل ١٩٩٤ . . . . .
٩٥	العاشر - ألف - موجز الموارد المتاحة وتكاليف التشغيل لفترة الولاية المنتهية في ٢١ نيسان/أبريل ١٩٩٤ . . . . .
٩٦	باء - الموقف النقدي فيما يتعلق بفترة الولاية المنتهية في ٢١ آذار/مارس ١٩٩٤، وذلك في ٢١ أيار/مايو ١٩٩٤ . . . . .
٩٧	الحادي عشر - الجرد الحالي لمعدات النقل والتوزيع الجغرافي ذو الصلة . . . . .
٩٨	الثاني عشر - رسم بياني تنظيمي . . . . .
٩٩	الثالث عشر - ألف - وزع المراقبين العسكريين في الفترة من ٢٢ أيلول/سبتمبر ١٩٩٢ إلى ٢١ نيسان/أبريل ١٩٩٤ . . . . .
١٠٠	باء - وزع الموظفين الدوليين في الفترة من ٢٢ أيلول/سبتمبر ١٩٩٢ إلى ٢١ نيسان/أبريل ١٩٩٤ . . . . .
١٠١	جيم - وزع الموظفين المحليين في الفترة من ٢٢ أيلول/سبتمبر ١٩٩٢ إلى ٢١ نيسان/أبريل ١٩٩٤ . . . . .
١٠٢	الرابع عشر - خريطة عمليات . . . . .

### أولا - مقدمة

١ - أذنت الجمعية العامة، في جلستها العامة ٨٧ المعقودة في ٢٢ كانون الأول/ديسمبر ١٩٩٣، وبموجب مقررها ٤٧٨/٤٨، للأمين العام، بصفة استثنائية بالدخول في التزامات بمبلغ لا يتجاوز إجماليه ما مجموعه ٣١٨.٠٠٠ ٤٠ دولار وصافيه ٨٠٠ ٥٦٠ ٣٩ دولار لتشفيل بعثة مراقبي الأمم المتحدة في ليبيريا للفترة من ٢٢ أيلول/سبتمبر ١٩٩٣ إلى ٢١ نيسان/أبريل ١٩٩٤. وقررت الجمعية العامة كذلك، كترتيب خاص لهذه الحالة، أن تقسم هذا المبلغ فيما بين الدول الأعضاء وطلبت إلى الأمين العام أن ينشئ حسابا خاصا لبعثة المراقبين.

٢ - وبعد ذلك، نظرت الجمعية العامة في تقرير الأمين العام عن تمويل بعثة مراقبي الأمم المتحدة في ليبيريا للفترة الممتدة من إنشاءها في ٢٢ أيلول/سبتمبر ١٩٩٣ إلى ٢١ نيسان/أبريل ١٩٩٤ (A/48/592) كما نظرت في تقرير اللجنة الاستشارية لشؤون الإدارة والميزانية ذي الصلة (A/48/900)، واعتمدت بقرارها ٤٨/٤٧ المؤرخ ٥ نيسان/أبريل ١٩٩٤ للحساب الخاص لبعثة مراقبي الأمم المتحدة في ليبيريا مبلغا إجماليه ١٠٠ ٧٩٧ ٣٢ دولار (صافيه ١٠٠ ٢٢٥ ٢٢ دولار) من المبلغ الذي سبق الإذن به وتقسيمه وفقا لمقرر الجمعية العامة ٤٧٨/٤٨.

٣ - وفي القرار نفسه، أذنت الجمعية العامة للأمين العام؛ فيما يتعلق بالفترة الواقعة بعد ٢١ نيسان/أبريل ١٩٩٤، بالدخول في التزامات بمعدل شهري لا يتجاوز إجماليه ١٠٠ ٣٥٩ ٤ دولار (صافيه ٩٠٠ ٢٣٢ ٤ دولار) فيما لو قرر مجلس الأمن تمديد البعثة إلى ما بعد ذلك التاريخ. وقررت الجمعية العامة أيضا أن تقسم المبلغ الذي يبلغ إجماليه ٩٠٠ ٥٢٠ ٧ دولار (صافيه ٧٠٠ ٣٣٥ ٧ دولار) فيما بين الدول الأعضاء للإبقاء على بعثة المراقبين في الفترة بعد ٢١ نيسان/أبريل ١٩٩٤، وأن تخصم من الأنصبة المقررة مبلغا مطابقا يمثل رصيد المبلغ المقسم وفقا لمقرر الجمعية العامة ٤٧٨/٤٨.

٤ - وفي الفقرة ١٣ من قرار مجلس الأمن ٨٦٦ (١٩٩٣) المؤرخ ٢٢ أيلول/سبتمبر ١٩٩٣ والذي أذن المجلس بموجبه بإنشاء بعثة مراقبي الأمم المتحدة في ليبيريا، طلب المجلس إلى الأمين العام أن يقدم تقريرا بحلول ١٦ كانون الأول/ديسمبر ١٩٩٣ و١٦ شباط/فبراير ١٩٩٤ عن التقدم المحرز في تنفيذ ولاية بعثة مراقبي الأمم المتحدة في ليبيريا.

٥ - وعملا بهذا الطلب، قدم الأمين العام تقريره في ١٣ كانون الأول/ديسمبر ١٩٩٣<sup>(١)</sup>، وفي ذلك التقرير، أبلغ المجلس بأنه في اجتماع عقد في كوتونو تحت رئاسة الجماعة الاقتصادية لدول غربي أفريقيا في الفترة من ٢ إلى ٥ تشرين الثاني/نوفمبر ١٩٩٣، اتفقت الأطراف الليبيرية الثلاثة، وهي الحكومة المؤقتة للوحدة الوطنية وجبهة التحرير الوطنية القومية لليبيريا وحركة التحرير المتحدة من أجل الديمقراطية في ليبيريا على جملة أمور من بينها أن توزع فيما بينها ١٣ مناصبا وزاريا مما مجموعه ١٧ مناصبا وزاريا، وعلى

تشكيل لجنة الانتخابات، وعلى رئيس الهيئة التشريعية وأعضاء المحكمة العليا، وسيواصل الأطراف إجراء المزيد من المحادثات بشأن توزيع المناصب الوزارية الأربعة الباقية.

٦ - وفي ١٤ شباط/فبراير ١٩٩٤، قدم الأمين العام تقريراً مرحلياً<sup>(٣)</sup> أبلغ فيه المجلس جملة أمور من بينها أن الأطراف الليبرية الثلاثة استأنضت محادثاتهما في كانون الأول/ديسمبر في مونروفيا إلا أنها لم تتوصل إلى اتفاق بشأن توزيع الحقائق الوزارية الأربع المتبقية وهي الدفاع والخارجية والعدل والمالية. كما لم تتمكن الأطراف من الاتفاق على تاريخ تنصيب الحكومة الانتقالية وبداية عملية إيواء المقاتلين ونزع أسلحتهم وتسريحهم.

٧ - وفي تقرير لاحق مؤرخ ٢٣ شباط/فبراير ١٩٩٤<sup>(٤)</sup>، أبلغ الأمين العام مجلس الأمن بأن الأطراف الليبرية الثلاثة توصلت، في اجتماع عقد في مونروفيا في ١٥ شباط/فبراير ١٩٩٤، إلى اتفاق بشأن معظم المسائل المعلقة التي أعاقت بدء نزع السلاح وتنصيب الحكومة الانتقالية. وتم الاتفاق في الاجتماع المذكور أيضاً على إجراء الانتخابات في ٧ أيلول/سبتمبر ١٩٩٤. واتفقت الأطراف أيضاً على أن يتم تنصيب الحكومة الانتقالية في ٧ آذار/مارس ١٩٩٤ وأن يبدأ نزع الأسلحة في التاريخ نفسه.

٨ - وفي تقرير مرحلي آخر مؤرخ ١٨ نيسان/أبريل ١٩٩٤<sup>(٥)</sup>، أبلغ الأمين العام المجلس بأن الأطراف الليبرية نجحت في إنجاز عدد من الخطوات الهامة فيما يتعلق بتنفيذ اتفاق كوتونو (الذي سيشار إليه من الآن فصاعداً بوصفه الاتفاق). ومن بين الخطوات المنجزة ما يلي: تم تنصيب مجلس الدولة للحكومة الانتقالية في ٧ آذار/مارس ١٩٩٤، وتقلدت الجمعية التشريعية الانتقالية منصبها في ١١ آذار/مارس ١٩٩٤ وافتتحت المحكمة العليا لليبيريا دورتها لأذار/مارس ١٩٩٤ في ١٤ آذار/مارس. وشرعت الجمعية التشريعية الانتقالية في عقد جلسات استماع للتصديق على التعيينات. أما الوزراء الذين لم يكن هناك خلاف بشأن مناصبهم، فقد أدوا اليمين وتسلموا سلطاتهم في وزاراتهم.

٩ - ونظراً للتقدم المحرز في تنفيذ الاتفاق، أوصى الأمين العام بجملة أمور من بينها تمديد ولاية بعثة مراقبي الأمم المتحدة في ليبيريا لفترة إضافية مدتها ستة أشهر بحيث تغطي الانتخابات المقرر إجراؤها في أيلول/سبتمبر ١٩٩٤.

١٠ - وقرر مجلس الأمن، في قراره ٩١١ (١٩٩٤) المؤرخ ٢١ نيسان/أبريل ١٩٩٤، جملة أمور من بينها تمديد ولاية بعثة مراقبي الأمم المتحدة في ليبيريا حتى ٢٢ تشرين الأول/أكتوبر ١٩٩٤.

١١ - وفي تقرير لاحق مؤرخ ١٨ أيار/مايو ١٩٩٤<sup>(٦)</sup>، أبلغ الأمين العام مجلس الأمن بأن مجلس الدولة للحكومة الانتقالية الوطنية الليبرية قد توصل إلى اتفاق بشأن توزيع المناصب الوزارية الأربعة الباقية التي كانت موضع خلاف في ١٩ نيسان/أبريل ١٩٩٤.

١٢ - وأسند المجلس وزارة العدل الى جبهة التحرير الوطنية القومية لليبيريا وأسند وزارة الدفاع الى الحكومة المؤقتة للوحدة الوطنية فيما أسند وزارة المالية الى جبهة التحرير المتحدة من أجل الديمقراطية في ليبريا ووزارة الخارجية الى جبهة التحرير الوطنية القومية لليبيريا. واجتمع مجلس الوزراء بكامل هيئته للمرة الأولى في ١٣ أيار/ماير ١٩٩٤.

#### ثانيا - المساعدة الإنسانية

١٣ - في ١٨ نيسان/ابريل ١٩٩٤، قدمت المساعدة الى ١,٤ مليون مدني من المحتاجين اليها في ليبريا في حين تعذر الوصول الى ٣٠٠ ٠٠٠ مدني بسبب المشاكل الأمنية. وتم تسليم نحو ١ ١٨٥ طنا من المساعدات الإنسانية الى المناطق الخاضعة لحركة التحرير المتحدة من أجل الديمقراطية في ليبريا فيما عدا لوبا العليا وتم تسليم ٣ ٠٠٠ طن الى مناطق جبهة التحرير الوطنية القومية لليبيريا عبر كوت ديفوار والطريق السريع الذي يصل مونروفيا مع غبارنغا.

١٤ - ومنذ شباط/فبراير ١٩٩٤، كان قد تشرد ما يقارب ٤٠ ٠٠٠ مدني من المنطقة الجنوبية الشرقية ومقاطعة غراند باسا نتيجة للهجمات التي شنها مجلس ليبريا للسلم على جبهة التحرير الوطنية القومية لليبيريا في حين هرب ١٠ ٠٠٠ مدني من لوبا السفلى الى مقاطعة بونغ حيث ذكروا أنهم تعرضوا لمضايقات شديدة من جانب قوة دفاع لوبا. وقد ضمت وكالات الأمم المتحدة جهودها الى جهود المنظمات غير الحكومية لتوفير الإغاثة الى المشردين.

١٥ - ونظرا للمشاكل الأمنية، انقطعت المساعدة الفوئية عن حوالي ١٥٠ ٠٠٠ مشرد ولاجئ في لوبا العليا. وينبغي التغلب على هذه القيود المفروضة على سبيل الوصول عن طريق وزع فريق المراقبين العسكريين التابع للجماعة الاقتصادية لدول غربي افريقيا وبعثة مراقبي الأمم المتحدة في ليبريا في المناطق المذكورة.

١٦ - وثمة نحو ٧٠٠ ٠٠٠ لاجئ ليبري مسجلون لدى مفوضية الأمم المتحدة لشؤون اللاجئين من خمسة بلدان مجاورة في غرب افريقيا وهي غانا، وغينيا، وسيراليون، وكوت ديفوار، ونيجيريا. ومنذ التوقيع على الاتفاق، عاد ما يقارب ٦٠ ٠٠٠ لاجئ، بمن فيهم ٣٠ ٠٠٠ أفادوا من مساعدة مفوضية الأمم المتحدة لشؤون اللاجئين. ومن المتوقع أن يعود ١٥٠ ٠٠٠ لاجئ آخر بصورة تلقائية قبل بداية عملية إعادة التوطين المنظمة. وتضطلع مفوضية الأمم المتحدة حاليا ببرنامج تقديم المساعدة للعائدين تلقائيا في ثلاث مقاطعات. وسوف يوسع نطاق هذا البرنامج ليشمل مقاطعات أخرى مع تحسن الحالة الأمنية.

### ثالثا - العملية الانتخابية

١٧ - وفقا لاتفاق كوتونو، كان من المفروض إجراء الانتخابات العامة والرئاسية بعد سبعة أشهر تقريبا من التوقيع على الاتفاق.

١٨ - وبالتالي، أوفدت الأمم المتحدة والمؤسسة الدولية للنظم الانتخابية بعثة مشتركة الى ليبيريا في تشرين الأول/أكتوبر ١٩٩٢ لتقييم الاحتياجات اللازمة لإجراء الانتخابات ولتقييم إمكانية الحفاظ على الجدول الزمني المحدد في الاتفاق. وخلصت البعثة الى أن هذا الجدول الزمني متغائل إلا أنه من الممكن إجراء الانتخابات في أيار/مايو مع افتراض سرعة إتمام نزع السلاح والتسريح وتنصيب الحكومة الانتقالية وتوحيد البلد. وأوضحت البعثة أن الحكومة الانتقالية ستحتاج الى مساعدة مالية لإجراء الانتخابات.

١٩ - وقد انتهت لجنة الانتخابات من وضع مشروع ميزانية انتخابية وقدمته الى مجلس الدولة للنظر فيه. وقد وضعت هذه الميزانية على أساس مشروع ميزانية أعدته البعثة المشتركة بين الأمم المتحدة والمؤسسة الدولية للنظم الانتخابية في أيلول/سبتمبر ١٩٩٢ وينص على مبلغ يقدر بنحو ١٣,٧ مليون دولار للاضطلاع بالعملية الانتخابية. ويفاد بأن الحكومة الانتقالية ستسعى الى توفير حوالي ٨,٥ مليون دولار من هذا المبلغ كما سوف تلتزم الدعم الدولي للحصول على مبلغ ٥,٢ مليون دولار الباقي.

### رابعا - نزع السلاح والتسريح

٢٠ - بدأت عملية نزع السلاح والتسريح في ٧ آذار/مارس ١٩٩٤. وفي ذلك اليوم، تم فتح ثلاثة مراكز للتسريح، أي مركز لكل من الأطراف المتحاربة الثلاثة. أما حاليا، فيوجد ٤ مواقع عاملة للتسريح بالإضافة الى فريق واحد متنقل، وتزيد التقارير أن مجموع عدد المقاتلين التابعين لجميع الأطراف الذين ينبغي تسريحهم يبلغ حوالي ٦٠ ٠٠٠ جندي.

٢١ - وخلال الفترة من ٧ آذار/مارس الى ٧ نيسان/أبريل، تم نزع أسلحة وتسريح ٢ ٢٠٠ مقاتل ينتمون الى جميع الأطراف. إلا أنه نظرا للصعوبات السياسية، فقد مضى نزع السلاح بوتيرة أبطأ مما كان متوقعا. وفي الفترة من منتصف نيسان/أبريل الى منتصف شهر حزيران/يونيه، تم نزع سلاح وتسريح ١ ٠٠٠ مقاتل إضافي فقط. وتقوم بعثة مراقبي الأمم المتحدة في ليبيريا وفريق المراقبين العسكريين التابع للجماعة الاقتصادية لدول غربي افريقيا بمشاورات مكثفة مع الأطراف بهدف المضي قدما في تنفيذ العملية.

٢٢ - ويجري إحضار المقاتلين الى مناطق تجمع ومواقع لايوائهم تخضع لقيادة ورقابة الطرف الذين ينتمون اليه. ويقوم فريق المراقبين العسكريين التابع للجماعة الاقتصادية لبلدان غربي افريقيا بنزع أسلحة المقاتلين فيما تقوم بعثة مراقبي الأمم المتحدة في ليبيريا برصد هذه العملية. وتشمل عملية التسريح جمع المعلومات عن كل مقاتل سابق بالنسبة لخلفيته كفرد ومشاريعه للمستقبل، مع إصدار بطاقة هوية وإجراء

فحص طبي وإسداء المشورة، وبعد ذلك يزود كل مقاتل سابق بحزمة إعادة إدماجه (تحتوي على ملابس مستعملة وأرز وأدوات زراعية بسيطة). ثم ينقل كل فرد الى المجتمع المحلي الذي يختاره.

٢٢ - وتم اتخاذ ترتيبات مرنة لإيواء مجموعات مستهدفة محددة، بمن فيهم المحتجزون. وبحلول منتصف حزيران/يونيه، تم الانتهاء من المعاملات المتعلقة بما يزيد على ١٠٠٠ أسير ومحتجز وأفرج عنهم في مونروفيا. ويمثل المقاتلون الأطفال السابقون مشاكل خاصة ويتم نقلهم الى مواقع تسريح ينسقها برنامج تقديم المساعدة للأطفال، وهي منظمة غير حكومية وطنية. وفي أواخر أيار/مايو، كان قد تم تسريح ١٨٠ طفلاً، جمع شمل ١٢٠ منهم مع عائلاتهم في حين سيظل الأطفال الباقون يفيدون من المشورة قبل عودتهم الى ديارهم. ويتم تمويل هذا البرنامج عن طريق التبرعات. ومن المتوقع نزع سلاح ما مجموعه ٦٠٠٠ طفل مقاتل خلال هذه العملية.

#### خامسا - التبرعات

٢٤ - في الفقرة ١٢ من القرار ٢٤٧/٤٨، دعت الجمعية العامة الى تقديم تبرعات لبعثة مراقبي الأمم المتحدة في ليبيريا نقداً أو في شكل خدمات ولوازم تكون مقبولة من الأمين العام. وحتى الآن لم تتسلم البعثة أي تبرع.

٢٥ - وخلال الفترة المشمولة بالاستعراض، تعهدت حكومة ألمانيا بتوفير ٢٠ شاحنة للمساعدة في نقل احتياجات لجنود فريق المراقبين العسكريين التابع للجماعة الاقتصادية لبلدان غربي افريقيا وتعهدت الولايات المتحدة الأمريكية بأن توفر، على أساس ثنائي، للجماعة الاقتصادية لبلدان غربي افريقيا، المزيد من معدات النقل والاتصال كي تفيد منها القوة الموسعة لفريق المراقبين العسكريين التابع للجماعة الاقتصادية لبلدان غربي افريقيا، بما يبلغ مجموعه ٤ ملايين دولار لكل من الكتيبتين المرابطتين حالياً في ليبيريا.

#### سادسا - الصندوق الاستئماني

٢٦ - كما جاء في التقرير الرئيسي للأمين العام عن تمويل بعثة مراقبي الأمم المتحدة في ليبيريا (A/48/592)، أنشأ الأمين العام الصندوق الاستئماني لتنفيذ اتفاق كوتونو بشأن ليبيريا في ٢٣ أيلول/سبتمبر ١٩٩٢.

٢٧ - وفي ٣١ أيار/مايو ١٩٩٤، بلغ مجموع المساهمات في الصندوق الاستئماني ١٥,١ مليون دولار قدمتها ثلاثة دول أعضاء، وهي الدانمرك (٦١٦ ٩٤ دولار)، المملكة المتحدة لبريطانيا العظمى وايرلندا الشمالية (١٣,٨ مليون دولار) والولايات المتحدة الأمريكية (١٣,٨ مليون دولار). بالإضافة الى ذلك، فهناك تعهد بمبلغ ستة ملايين دولار من الولايات المتحدة لم يتم انوفاء به بعد.



٢٨ - وما زال الأمين العام يحث الدول الأعضاء على مساعدة عملية السلم في ليبيريا عن طريق تقديم المساعدات المالية من خلال الصندوق الاستئماني، وبصورة خاصة من أجل التسريح وإعادة الاندماج، وبغية إجراء الانتخابات مع دعم فريق المراقبين العسكريين التابع للجماعة الاقتصادية لبلدان غربي افريقيا من أجل دفع رواتب الجنود الإضافيين وتوفير الدعم السوقي.

سابعاً - حالة الاشتراكات المقررة

٢٩ - يوجز الجدول أدناه حالة الاشتراكات المقررة المقبوضة وغير المدفوعة في ٣١ أيار/مايو ١٩٩٤ للفترة من ٢٢ أيلول/سبتمبر ١٩٩٣ إلى ٣١ تموز/يوليه ١٩٩٤. ويبلغ مجموع الأنصبة المقررة غير المسددة والمستحقة على الدول الأعضاء ٩٠٠ ١١٣ ٢٢ دولار.

حالة الاشتراكات المقررة للفترة من ٢٢ أيلول/سبتمبر  
١٩٩٣ إلى ٣١ تموز/يوليه ١٩٩٤، في ٣١ أيار/مايو ١٩٩٤

(مقربة لآلاف دولارات الولايات المتحدة الأمريكية)

ألف -	الموارد
	المعتمدة
٢٢ ٧٩٧,١	
١٣ ٠٧٧,٣	الالتزامات المأذون الدخول بها
<u>٤٥ ٨٧٤,٤</u>	المجموع
٤٠ ٣١٨,٠	باء - المبلغ المقسم
	المبالغ الدائنة المخصومة (الإيرادات الآتية من الاقتطاعات الإلزامية من مرتبات الموظفين)
<u>(٥٦١,٩)</u>	
٣٩ ٨٠١,١	صافي المبلغ المقسم
١٧ ٦٨٧,٢	جيم - المدفوعات المتلقاة
<u>٢٢ ١١٣,٩</u>	دال - الرصيد المستحق الدفع من الاشتراكات المقررة

٣٠ - ومن أصل مجموع الالتزام المأذون به البالغ إجماليه ٢٠٠ ٧٧ ١٣ دولار للفترة من ٢٢ نيسان/ابريل إلى ٣١ تموز/يوليه ١٩٩٤، قسم مبلغ إجماليه ٩٠٠ ٥٢٠ ٧ دولار، وخصم من الأنصبة المقررة على الدول الأعضاء بموجب أحكام قرار الجمعية العامة ٢٤٧/٤٨.

ثامنا - تقرير الأداء عن الفترة من ٢٢ أيلول/سبتمبر  
١٩٩٣ الى ٢١ نيسان/ابريل ١٩٩٤

٣١ - يبين المرفق الأول لهذا التقرير قسمة النفقات حسب بنود الميزانية، للفترة من ٢٢ أيلول/سبتمبر ١٩٩٣ الى ٢١ نيسان/ابريل ١٩٩٤ البالغ إجماليها ١٠٠ ٧٩٧ ٣٢ دولار (صافيها ١٠٠ ٢٢٥ ٣٢ دولار). وبلغ إجمالي النفقات التقديرية للفترة ذاتها ١٠٠ ٢٦٧ ٢٠٠ دولار (صافيه ٣٠٠ ٨٧٢ ١٩ دولار) مما أسفر عن رصيد غير مثقل يبلغ إجماليه ٩٠٠ ٤٢٩ ١٢ دولار (صافيه ٨٠٠ ٣٥٢ ١٢ دولار). وترد في المرفق الثاني معلومات تكميلية عنه.

٣٢ - ويتضمن المرفق التاسع الوزع الفعلي والمزعم للمراقبين العسكريين. ويعرض المرفق الثالث عشر الوزع الفعلي والمزعم للمراقبين العسكريين؛ والموظفين المدنيين الدوليين؛ والموظفين المحليين.

تاسعا - تقديرات التكاليف للفترة من ٢٢ نيسان/  
ابريل الى ٢٢ تشرين الأول/أكتوبر ١٩٩٤

٣٣ - ترد في المرفق الثالث الاحتياجات اللازمة لفترة الأشهر الستة من ٢٢ نيسان/ابريل الى ٢٢ تشرين الأول/أكتوبر ١٩٩٤. وتبلغ التكلفة التقديرية لهذه الفترة مبلغا إجماليه ١٠٠ ٤٧٦ ٢٥ دولار (صافيه ٦٠٠ ٥٠٥ ٢٤ دولار). ويرد في المرفق الرابع معلومات تكميلية عنه. ويرد في المرفقين السابع ألف وباء الوظائف المدنية الحالية المأذون بها لبعثة مراقبي الأمم المتحدة في ليبيريا، وتوزيعها حسب المكتب وبيانات شهرية عن شغل الوظائف للموظفين المدنيين والعسكريين، بما في ذلك معدلات الشواغر المناظرة لها.

٣٤ - وتتضمن المرفقات الثامن ألف وباء وجيم معلومات عن مرتبات الموظفين المدنيين الموزعين حاليا والتكاليف ذات الصلة فضلا عن الوزع المزعم لملء الوظائف المتبقية المأذون بها. ويرد فيها أيضا موجز لمجموع التكاليف ذات الصلة بالمدنيين. ويتضمن المرفق العاشر موجزا عن الموارد المتاحة وتكاليف التشغيل ووضع السيولة النقدية للفترة المنتهية في ٢١ نيسان/ابريل ١٩٩٤.

٣٥ - ويوفر المرفق الحادي عشر جردا بمعدات النقل، والتوزيع ذي الصلة.

٣٦ - ويتضمن المرفق الثاني عشر رسما بيانيا تنظيميا لبعثة المراقبين.

٣٧ - ويتضمن المرفق الرابع عشر خريطة لعمليات البعثة.

عاشرا - التكاليف التقديرية لمرحلة تصفية البعثة،  
للفترة من ٢٣ تشرين الأول/أكتوبر الى ٣١ كانون  
الأول/ديسمبر ١٩٩٤

٢٨ - من المتوقع إنجاز عملية تصفية بعثة مراقبي الأمم المتحدة في ليبيريا بحلول ٣١ كانون الأول/ديسمبر ١٩٩٤. ويرد في المرفق الخامس بيان بتكاليف التصفية التي يقدر إجماليها بمبلغ ٥٠٠ ٥٠٠ ٥٠٠ دولار (صافيها ٣٠٠ ٨٦٦ ٤ دولار) مشنوعة بمعلومات تكميلية في المرفق السادس. ويرد بيان ملاك الموظفين المقترح لمرحلة التصفية في المرفق السابع - جيم، وترد التفاصيل المتعلقة بتكاليف الموظفين المدنيين والتكاليف ذات الصلة في المرفق الثامن - دال.

حادي عشر - التصرف في الأصول

٢٩ - من المقترح أن يتم، لدى إنجاز بعثة مراقبي الأمم المتحدة في ليبيريا، التصرف في معدات البعثة وممتلكاتها الأخرى على النحو التالي:

(أ) أن تنقل المعدات التي هي بحالة جيدة وتتفق مع المعايير المقررة أو التي تعتبر متفقة مع المعدات الموجودة الى عمليات الأمم المتحدة الأخرى في أماكن أخرى من العالم أو أن توضع في الاحتياطي على شكل "مجموعات مواد البدء" لاستخدامها من قبل البعثات التي تقرر في المستقبل (انظر A/48/945، الفقرتان ٧٦ و٧٧):

(ب) أن تباع المعدات غير اللازمة في بعثات حفظ السلم الأخرى التي قد تكون مفيدة في عمليات وكالات الأمم المتحدة الأخرى أو المنظمات الدولية أو المنظمات غير الحكومية والتي لا يمكن حفظها في الاحتياطي:

(ج) أن توضع المعدات أو الممتلكات التي لا يمكن التصرف فيها وفقا للفقرتين (أ) و (ب) أعلاه أو التي هي بحالة رديئة، قيد التصرف التجاري داخل البلد ذاته، وذلك في إطار الأنظمة والقواعد والاجراءات الموحدة المعمول بها في الأمم المتحدة:

(د) أن يتم التبرع بجميع الأصول الفائضة عن البعثة بعد التصرف في ممتلكاتها بموجب الأحكام المشار إليها في الفقرات (أ) الى (ج) و/أو جميع الأصول التي ركبت بالفعل في البلد والتي تحدث، اذا أزيلت، انتكاسا في عملية إصلاحه، الى حكومة البلد المعترف بها حسب الأصول. ويقصد بهذا على وجه الخصوص المنشآت والمعدات التي يجري تركيبها في المطارات، والجسور، ومعدات إزالة الألغام. وسيقدم تقرير كامل عن التصرف في أصول بعثة مراقبي الأمم المتحدة في ليبيريا الى اللجنة الاستشارية لشؤون الإدارة والميزانية والى الجمعية العامة في موعد لاحق.

### ثاني عشر - الإدارة المالية

الموارد المتاحة وتكاليف التشغيل عن الفترة من

٢٢ أيلول/سبتمبر ١٩٩٢ إلى ٢١ نيسان/أبريل ١٩٩٤

٤٠ - يرد في المرفق العاشر - ألف، بيان بالموارد المتاحة للفترة وبتكاليف التشغيل من ٢٢ أيلول/سبتمبر ١٩٩٢ إلى ٢١ نيسان/أبريل ١٩٩٤.

٤١ - ويبين المرفق العاشر - باء وضع السيولة النقدية للحساب الخاص لبعثة مراقبي الأمم المتحدة في ليبيريا في ٣١ أيار/مايو ١٩٩٤.

### ثالث عشر - ملاحظات وتعليقات على التوصيات السابقة للجنة الاستشارية لشؤون الإدارة والميزانية

٤٢ - قدمت اللجنة الاستشارية لشؤون الإدارة والميزانية في تقريرها المؤرخ ١١ آذار/مارس ١٩٩٤ المتعلق بتمويل بعثة مراقبي الأمم المتحدة في ليبيريا (A/48/900) توصيات واقتراحات إلى الأمين العام عن عدد من المسائل المتعلقة بتمويل عمليات بعثة مراقبي الأمم المتحدة في ليبيريا.

٤٣ - ففي الفقرة ١٢ من تقريرها، طلبت اللجنة الاستشارية إلى الأمين العام أن يضمن تقريره اللاحق عن بعثة مراقبي الأمم المتحدة في ليبيريا معلومات عن أحكام وشروط استخدام الصندوق الاستئماني.

٤٤ - والغرض من الصندوق الاستئماني يتمثل في دعم تنفيذ اتفاق كوتونو في ليبيريا، بما في ذلك وزع قوات حفظ السلم التابعة لغريق المراقبين العسكريين التابع للجماعة الاقتصادية لدول غربي أفريقيا، وتسريح المقاتلين، والانتخابات والمساعدة الانسانية، على النحو المشار إليه في الرسالة المؤرخة ٢٧ آب/أغسطس ١٩٩٢ والموجهة إلى الأمين العام من رئيس مجلس الأمن<sup>(٣)</sup>. ولا علاقة للصندوق الاستئماني بالميزانية العادية ولا بالصناديق الاستئمانية الحالية الأخرى في الأمم المتحدة ويتعين إدارته بما يتفق مع الأنظمة والقواعد المالية المتبعة في الأمم المتحدة.

٤٥ - ويتعين استخدام موارد الصندوق الاستئماني لدعم الأنشطة المشار إليها في الفقرة ٤٤ أعلاه. ومدير البرنامج هو الممثل الخاص للأمين العام في ليبيريا الذي يتصرف عن طريق وكيل الأمين العام لإدارة الشؤون السياسية. وقبل صرف أي أموال، يتعين إعداد ميزانية مفصلة تلخص الهدف المحدد الذي ستستخدم الأموال من أجله وذلك من قبل مدير البرنامج، بالتشاور مع الإدارات ذات الصلة في المقر. ومن قبل مكتب كبير المسؤولين الإداريين في بعثة مراقبي الأمم المتحدة في ليبيريا بغية ضمان انسجام الاحتياجات المطلوبة مع أهداف الصندوق الاستئماني ومع الأنظمة والقواعد المالية المتبعة في الأمم المتحدة.

٤٦ - وأعربت اللجنة الاستشارية، في الفقرة ٢١ من تقريرها، عن رأي مفاده أن تكلفة سفر الشخص الواحد البالغة ٨ ٠٠٠ دولار لكل رحلة ذهابا وإيابا قد تكون مغرطة وأنه يمكن تحقيق وفورات في هذا الصدد. وتعتبر النفقات الفعلية لتكاليف سفر المراقبين العسكريين والموظفين المدنيين الدوليين على السواء أقل من المبلغ المرصود في الميزانية. ونتيجة لذلك، فإن تقديرات التكلفة الحالية تغطي تكلفة السفر بسعر منخفض قدره ٣ ٤٠٠ دولار (١ ٤٠٠ دولار أجرة السفر الجوي و ٢ ٠٠٠ دولار تكلفة ١٠٠ كيلوغرام من الأمتعة المصحوبة) للشخص الواحد للسفر باتجاه واحد استنادا إلى خبرة بعثة مراقبي الأمم المتحدة في ليبيريا.

٤٧ - وفي الفقرة ٢٧ من تقريرها، كررت اللجنة الملاحظة التي أبدتها سابقا فيما يتعلق بتمويل البعثات الأخرى والتي مؤداها أن مبررات الاحتياجات المتعلقة بالعمليات الجوية ينبغي أن تقدم بصيغة تعبر عن الاحتياجات التشغيلية للبعثة. وتعكس تقديرات التكلفة للفترة من ٢٢ نيسان/أبريل إلى ٢٢ تشرين الأول/أكتوبر ١٩٩٤ اعتمادا مخفضا للعمليات الجوية مع مراعاة الدعم الجوي المقدم بالفعل خلال فترة الولاية السابقة.

٤٨ - وفيما يتعلق بملاحظة اللجنة الاستشارية الواردة في الفقرة ٣٢ من تقريرها ومؤداها أنه ينبغي تحديد الأنشطة الممولة عن طريق الاشتراكات المقررة والأنشطة الممولة من مصادر أخرى، وتشديد اللجنة الاستشارية في الفقرة ٢٤ على معدات برنامج التسريح ونزع السلاح تشكل جزءا من الرصيد الكلي لبعثة مراقبي الأمم المتحدة في ليبيريا، فقد أخذ في الاعتبار لدى إعداد هذا التقرير.

رابع عشر - الإجراءات التي يتعين على الجمعية العامة اتخاذها في دورتها الثامنة والأربعين المستأنفة

٤٩ - تتمثل الإجراءات التي يتعين على الجمعية العامة اتخاذها في دورتها الثامنة والأربعين فيما يتعلق بتمويل بعثة مراقبي الأمم المتحدة في ليبيريا فيما يلي:

(أ) اعتماد مبلغ إجماليه ٢٥ ٤٧٦ ١٠٠ دولار (صافيه ٢٤ ٥٠٥ ٦٠٠ دولار) للفترة من ٢٢ نيسان/أبريل إلى ٢٢ تشرين الأول/أكتوبر ١٩٩٤ المشتمل على مبلغ إجماليه ١٣ ٠٧٧ ٣٠٠ دولار (صافيه ١٢ ٦٩٨ ٧٠٠ دولار) الذي أذن به بالفعل بموجب أحكام قرار الجمعية العامة ٢٤٧/٤٨ لفترة الأشهر الثلاثة بعد ٢١ نيسان/أبريل ١٩٩٤؛

(ب) تقسيم مبلغ اضافي إجماليه ١٧ ٩٤٦ ٢٠٠ دولار (صافيه ١٧ ١٦٩ ٩٠٠ دولار على الدول الأعضاء فيما يتعلق بالإبقاء على بعثة المراقبين للفترة من ٢٢ نيسان/أبريل إلى ٢٢ تشرين الأول/أكتوبر

١٩٩٤ بعد مراعاة مبلغ إجماليه ٧ ٥٢٠ ٩٠٠ دولار (صافيه ٧ ٣٣٥ ٧٠٠ دولار) المقسم من قبل وفقا لمقرر الجمعية العامة ٤٧٨/٤٨:

(ج) وفيما يتعلق بتصنيفة البعثة، الإذن بمبلغ إجماليه ٥ ٠٢٥ ٥٠٠ دولار (صافيه ٣٠٠ ٨٦٦ ٤ دولار) للفترة من ٢٣ تشرين الأول/أكتوبر الى ٣١ كانون الأول/ديسمبر ١٩٩٤، وبتقسيمه.

(د) اتخاذ قرار بأن يخصم من الأنصبة المقررة على الدول الأعضاء حصة كل منها في الرصيد غير الممثل البالغ إجماليه ١٢ ٤٢٩ ٩٠٠ دولار (صافيه ١٢ ٣٥٢ ٨٠٠ دولار) للفترة من ٢٢ أيلول/سبتمبر ١٩٩٣ الى ٢١ نيسان/ابريل ١٩٩٤.

#### الحواشي

(١) .S/26868

(٢) .S/1994/168

(٣) .S/1994/168/Add.1

(٤) .S/1994/463

(٥) .S/1994/588

(٦) .S/26376

المرفق الأول

بعثة مراقبي الأمم المتحدة في ليبيريا

تقرير الأداء عن الفترة من ٢٢ أيلول/سبتمبر ١٩٩٣ إلى ٢١ نيسان/أبريل ١٩٩٤

بيان موجز

(بآلاف دولارات الولايات المتحدة)

الوفورات/ (التجاوزات)	النفقات التقديرية	القسم	تقديرات التكاليف الأولية	
				١ - <u>تكاليف الأفراد العسكريين</u>
				(أ) <u>المراقبون العسكريون</u>
١٣٩,٠	٥ ٠٠١,١	٤ ٨٦٢,١	٥ ٧٥٥,٦	بدل الإقامة لأفراد البعثة
٩٧٧,٤	١ ٩٦٦,٦	٢ ٩٤٤,٠	٢ ٩٤٤,٠	تكاليف السفر
٩,٧	٤١,٦	٣١,٩	٣٥,١	بدل الملابس والمعدات
٨٢٨,٧	٧ ٠٠٩,٣	٧ ٨٣٨,٠	٨ ٧٣٤,٧	المجموع الفرعي
-	-	-	-	(ب) <u>الوحدات العسكرية</u>
				(ج) <u>التكاليف الأخرى المتصلة بالأفراد العسكريين</u>
-	-	-	-	المعدات المملوكة للوحدات
٢٠٠,٠	-	٢٠٠,٠	-	تعويضات الوفاة والعجز
٢٠٠,٠	-	٢٠٠,٠	-	المجموع الفرعي
١ ٠٢٨,٧	٧ ٠٠٩,٣	٨ ٠٣٨,٠	٨ ٧٣٤,٧	المجموع، البند ١
				٢ - <u>تكاليف الأفراد المدنيين</u>
				(أ) <u>الشرطة المدنية</u>
-	-	-	-	(ب) <u>الموظفون الدوليون والمحليون</u>
١٥٥,٧	١ ١٩٤,٩	١ ٣٥٠,٦	٢ ٠٨٨,٠	مرتبات الموظفين الدوليين
٨١,٦	٢٣٥,١	٣١٦,٧	٤٦٣,٩	مرتبات الموظفين المحليين
(٢٣,٧)	٨٧,٠	٦٣,٣	٦٣,٣	الخبراء الاستشاريون
-	-	-	-	العمل الإضافي

الوفورات/ (التجاوزات)	التنفقات التقديرية	القسم	تقديرات التكاليف الأولية	
٣٨٦,٣	٧٠٢,٧	١٠٨٩,٠	١٦٧١,٥	التكاليف العامة للموظفين
٤٧,٧	٨٢٧,١	٨٧٤,٨	١٢٢٣,٦	بدل الإقامة لأفراد البعثة
٣٢٩,٦	٣٧٢,٤	٧١٢,٠	٧١٢,٠	السفر الى منطقة البعثة ومنها
(٣٣,٥)	١٠٧,٨	٧٤,٣	٧٤,٣	تكاليف السفر في مهام رسمية أخرى
٩٥٢,٧	٣٥٢٧,٠	٤٤٨٠,٧	٦٢٩٦,٦	المجموع الفرعي
-	-	-	-	(ج) <u>الأفراد التعاقديون الدوليون</u>
١٦٣,١	١٨٣,٣	٣٤٦,٤	١٦٢٨,٦	(د) <u>متطوعو الأمم المتحدة</u>
-	-	-	-	(هـ) <u>الأفراد الذين تقدمهم الحكومات</u>
-	-	-	-	(و) <u>مراقبو الانتخابات المدنيين</u>
٣٦٠,٠	-	٣٦٠,٠	٣٦٠,٠	بدل الإقامة لأفراد البعثة
٧٠٠,٠	-	٧٠٠,٠	٧٠٠,٠	تكاليف السفر
١٠٦٠,٠	-	١٠٦٠,٠	١٠٦٠,٠	المجموع الفرعي
٢١٧٦,٨	٣٧١٠,٣	٥٨٨٧,١	٩٠٨٥,٢	المجموع. البند ٢
				<b>٣ - أماكن العمل</b>
٨٣,٥	٢١٠,٤	٢٩٣,٩	٢٩٣,٩	استئجار أماكن العمل
٨٧٦,٧	١٢٣,٣	١٠٠٠,٠	١٠٠٠,٠	التعديلات والتجديدات في أماكن العمل
٤,٣	١,٧	٦,٠	٦,٠	لوازم الصيانة
١٩,٩	٤,١	٢٤,٠	٢٤,٠	خدمات الصيانة
٨٥,٩	١٩,١	١٠٥,٠	١٠٥,٠	المرافق العامة
١١١١,٦	٣٢٨,٤	١٤٤٠,٠	١٤٤٠,٠	التشييد والمباني السابقة التجهيز
٢١٨١,٩	٦٨٧,٠	٢٨٦٨,٩	٢٨٦٨,٩	المجموع الفرعي
-	-	-	-	٤ - <u>إصلاح الهياكل الأساسية</u>
				٥ - <u>عمليات النقل</u>
٣٠٣,٦	٨٢٥,٦	١١٢٩,٢	١١٢٩,٢	شراء المركبات
١٢٧,١	١٧٢,٩	٣٠٠,٠	٣٠٠,٠	استئجار المركبات



الوفورات/ (التجاوزات)	النفقات التقديرية	القسم	تقديرات التكاليف الأولية	
١٢,٢	٥,٨	١٨,٠	١٨,٠	معدات الورش
٤٧,٧	٥٥,١	١٠٢,٨	١٠٢,٨	قطع الغيار والإصلاح والصيانة
(١٠,٠)	١٦٧,٦	١٥٧,٦	١٥٧,٦	البنزين والزيوت ومواد التشحيم
(٢٢,٠)	٤٤,٥	٢٢,٥	٢٢,٥	التأمين على المركبات
٤٥٨,٦	١ ٢٧١,٥	١ ٧٣٠,١	١ ٧٣٠,١	المجموع الفرعي
<b>العمليات الجوية - ٦</b>				
<b>(أ) عمليات الطائرات العمودية</b>				
تكاليف الاستئجار والاستئجار والتعاقد				
٣٤٩,٠	٤٩٢,٥	٨٤١,٥	٤ ٨٦٠,٠	
٣١,٠	٣٤,١	٦٥,١	٣٧٥,٨	وقود الطائرات ومواد التشحيم
١٥٠,٠	-	١٥٠,٠	١٥٠,٠	تكاليف النقل الى المواقع والإعادة منها
-	-	-	-	رحلات إعادة التزويد
٣٠,٠	-	٣٠,٠	٣٠,٠	الطلاء/التحضير
٨٣,٠	٧٢,٩	١٥٥,٩	٩٠٠,٠	تأمين تغطية المسؤولية قبل الغير
٦٤٣,٠	٥٩٩,٥	١ ٢٤٢,٥	٦ ٣١٥,٨	المجموع الفرعي
<b>(ب) الطائرات الثابتة الجناحين</b>				
تكاليف الاستئجار والاستئجار والتعاقد				
١٨٠,٠	-	١٨٠,٠	٧٢٠,٠	
١٣,١	-	١٣,١	٥٢,٢	وقود الطائرات ومواد التشحيم
٢٥,٠	-	٢٥,٠	٢٥,٠	تكاليف النقل الى المواقع والإعادة منها
٨,٠	-	٨,٠	٨,٠	الطلاء/التحضير

الوفورات/ (التجاوزات)	النفقات التقديرية	القسم	تقديرات التكاليف الأولية	
٣٧,٥	-	٣٧,٥	١٥٠,٠	تأمين تغطية المسؤولية قبل الغير
٢٦٣,٦	-	٢٦٣,٦	٩٥٥,٢	المجموع الفرعي
-	-	-	-	(ج) بدل الإقامة للطاقم الجوي
-	-	-	-	(د) تكاليف العمليات الجوية الأخرى
-	-	-	-	خدمات مراقبة الحركة الجوية ومعداتنا
٢١,٠	-	٢١,٠	٢١,٠	رسوم الهبوط والمناولة على الأرض
-	-	-	-	حاويات خزن الوقود
٢١,٠	-	٢١,٠	٢١,٠	المجموع الفرعي
٩٢٧,٦	٥٩٩,٥	١ ٥٢٧,١	٧ ٢٩٢,٠	المجموع، البند ٦
-	-	-	-	٧ - العمليات البحرية
-	-	-	-	٨ - الاتصالات
-	-	-	-	(أ) الاتصالات التكميلية
٢١٨,٦	١ ٥٣٤,٢	١ ٧٥٢,٨	٢ ٣٠٠,٠	معدات الاتصالات
(٧٧,٤)	١٧٨,٨	١٠١,٤	١١٠,٤	قطع الغيار واللوازم
٣٠,٢	٢٨٣,٤	٣١٣,٦	٣١٣,٦	معدات الورش والاختبار
٧٢٩,١	١٠٠,٧	٨٢٩,٨	٨٢٩,٨	الاتصالات التجارية
٩٠٠,٥	٢ ٠٩٧,١	٢ ٩٩٧,٦	٣ ٥٥٣,٨	المجموع الفرعي
-	-	-	-	(ب) عقد المقسم الرئيسي
٩٠٠,٥	٢ ٠٩٧,١	٢ ٩٩٧,٦	٣ ٥٥٣,٨	المجموع، البند ٨
-	-	-	-	٩ - معدات أخرى
(٨٦,٥)	٢٢٣,٥	١٣٧,٠	١٣٧,٠	أثاث المكاتب
(٥٣,٢)	١٠٢,٨	٤٩,٦	٤٩,٦	معدات المكاتب
٢٢,٩	٧٨٢,٠	٨٠٤,٩	٨٠٤,٩	معدات تجهيز البيانات

الوفورات/ (التجاوزات)	التنقحات التقديرية	القسم	تقديرات التكاليف الأولية	
١ ١٠٥,٠	١٢١,٨	١ ٢٢٦,٨	١ ٢٢٦,٨	مولدات
٦١,٠	-	٦١,٠	٦١,٠	معدات المراقبة
(٦,٩)	٢٠,٩	١٤,٠	١٤,٠	صهريج للبنزين ومعدات قياس
١٩٠,٠	-	١٩٠,٠	١٩٠,٠	معدات طبية ومعدات طب الأسنان
-	-	-	-	معدات إيواء
(٤١,٤)	٩١,٤	٥٠,٠	٥٠,٠	معدات متنوعة
-	-	-	-	معدات الدفاع الميداني
(٨,٦)	٤١,٦	٢٢,٠	٢٢,٠	قطع الغيار والإصلاح والصيانة
١٤٥,٤	١,٠	١٤٦,٤	١٤٦,٤	معدات تنقية المياه
١ ٢٢٧,٧	١ ٢٨٥,٠	٢ ٧١٢,٧	٢ ٧١٢,٧	المجموع الفرعي
				اللوازم والخدمات - ١٠
				(أ) خدمات متنوعة
-	٢٤,١	٢٤,١	٢٤,١	خدمات مراجعة الحسابات
(١,٠)	٤,٠	٢,٠	٢,٠	الخدمات التعاقدية
-	-	-	-	خدمات تجهيز البيانات
(٢٢,٤)	٢٢,٤	-	-	خدمات الأمن
(١,٩)	١,٩	-	-	العلاج الطبي والخدمات الطبية
-	-	-	-	خدمات الصيانة
٨,٢	٠,٧	٩,٠	٩,٠	المطالبات والتسويات
٠,٧	٢,٢	٢,٠	٢,٠	الضيافة الرسمية
(٩,٦)	١٤,٦	٥,٠	٥,٠	خدمات متنوعة أخرى
(٢٦,٩)	٩١,٠	٥٤,١	٥٤,١	المجموع الفرعي
				(ب) لوازم متنوعة
(٤٨,٠)	٩٦,٠	٤٨,٠	٤٨,٠	قرطاسية ولوازم مكتبية
٦١,٦	٢٨,٤	١٠٠,٠	١٠٠,٠	لوازم طبية

الوفورات/ (التجاوزات)	النفقات التقديرية	القسم	تقديرات التكاليف الأولية	
٤٢,٨	٥,٢	٤٨,٠	٤٨,٠	مواد صحية ومواد التنظيف
(١,٠)	١,٩	٠,٩	٠,٩	اشتراكات
-	-	-	-	أغطية لحماية المركبات من المقذوفات
١٢٢,٥	٦٣,٠	١٨٥,٥	١٨٥,٥	الزيت الرسمي والأعلام والشارات
٦,٨	٢,٢	٩,٠	٩,٠	مخازن الدفاع الميداني
-	-	-	-	خرائط عمليات
(٢٨,٧)	٥٣,٧	٢٥,٠	٢٥,٠	مخازن الإمدادات والمخازن العامة
١٥٦,٠	٢٦٠,٤	٤١٦,٤	٤١٦,٤	المجموع الفرعي
١١٩,١	٣٥١,٤	٤٧٠,٥	٤٧٠,٥	المجموع، البند ١٠
-	-	-	-	١١ - اللوازم والخدمات المتصلة بالانتخابات
-	-	-	-	١٢ - برامج الإعلام
-	-	-	-	١٣ - برامج التدريب
-	-	-	-	١٤ - برامج إزالة الألغام
				(أ) اقتناء معدات
٢٣,٣	-	٢٣,٣	٢٣,٣	معدات إزالة الألغام
١٠,٠	-	١٠,٠	١٠,٠	معدات متنوعة
٣٣,٣	-	٣٣,٣	٣٣,٣	المجموع الفرعي
				(ب) اللوازم والخدمات وتكاليف التشغيل
١٨٢,٠	-	١٨٢,٠	١٨٢,٠	الأجور والأغذية التكميلية
-	-	-	-	خدمات متنوعة
-	-	-	-	مخازن الدفاع المدني
-	-	-	-	لوازم متنوعة
١٨٢,٠	-	١٨٢,٠	١٨٢,٠	المجموع الفرعي
٢١٥,٣	-	٢١٥,٣	٢١٥,٣	المجموع، البند ١٤

الوفورات/ (التجاوزات)	التنفقات التقديرية	القسم	تقديرات التكاليف الأولية	
				١٥ - المساعدة المقدمة لنزع السلاح والتسريح
				(أ) المساعدة في إعادة التأهيل/ الإدماج للقوات العسكرية المسرحة
١٨٧,٣	٥٧,٧	٢٤٥,٠	٢٤٥,٠	الخبراء الاستشاريون
٢١,٨	٢,٧	٢٤,٥	٢٤,٥	سفر الخبراء الاستشاريين
٢٧٩,٢	٢٠٠,٧	٤٧٩,٩	٤٧٩,٩	الموظفون المحليون
١٨,٥	-	١٨,٥	١٨,٥	التدريب
١٨٦,٧	١٥٨,٠	٣٤٤,٧	٣٤٤,٧	المعدات
٤٥٦,١	١٠,٩	٤٦٧,٠	٤٦٧,٠	خدمات متنوعة
٤٣,٢	٦٣٩,٨	٦٨٣,٠	٦٨٣,٠	لوازم متنوعة
١ ١٩٢,٨	١ ٠٦٩,٨	٢ ٢٦٢,٦	٢ ٢٦٢,٦	المجموع الفرعي
				(ب) المساعدة المقدمة للمقاتلين المسرحين
٨٢٤,٧	٥٥٩,٦	١ ٣٨٤,٣	١ ٣٨٤,٣	الجرايات
١٦٩,٠	٢٤١,٠	٤١٠,٠	٤١٠,٠	الملابس
٤٠٣,٦	٩٦,٤	٥٠٠,٠	٥٠٠,٠	المعدات الزراعية
٤٢٣,٨	١٧٦,٢	٦٠٠,٠	٦٠٠,٠	النقل
١ ٨٢١,١	١ ٠٧٣,٢	٢ ٨٩٤,٣	٢ ٨٩٤,٣	المجموع الفرعي
٣ ٠١٣,٩	٢ ١٤٣,٠	٥ ١٥٦,٩	٥ ١٥٦,٩	المجموع، البند ١٥
				١٦ - الشحن الجوي والسطحي
-	-	-	-	نقل المعدات المملوكة للوحدات
-	-	-	-	عمليات النقل الجوي العسكري
٢,٧	١٩٧,٣	٢٠٠,٠	٢٠٠,٠	الشحن التجاري والنقل بالعربات
٢,٧	١٩٧,٣	٢٠٠,٠	٢٠٠,٠	
-	٤٠,٠	٤٠,٠	٤٠,٠	١٧ - نظام المعلومات الإدارية المتكامل
-	٢٠٨,٩	٢٨٠,٩	٥٤٣,٧	١٨ - حساب الدعم لعمليات حفظ السلم

الوفورات/ (التجاوزات)	النفقات التقديرية	القسم	تقديرات التكاليف الأولية	
٧٧,١	٤٩٤,٩	٥٧٧,٠	٩٠٥,٤	١٩ - <u>الاقتطاعات الإلزامية من مرتبات الموظفين</u>
١٢ ٤٢٩,٩	٢٠ ٣٦٧,٢	٣٢ ٧٩٧,١	٤٢ ٥٠٩,٢	المجموع، البنود ١٩-١
(٧٧,١)	(٤٩٤,٩)	(٥٧٧,٠)	(٩٠٥,٤)	٢٠ - <u>الإيرادات الآتية من الاقتطاعات الإلزامية من مرتبات الموظفين</u>
١٢ ٣٥٢,٨	١٩ ٨٧٢,٣	٣٢ ٢٢٥,١	٤٢ ٦٠٣,٨	المجموع الصافي
-	-	-	-	٢١ - <u>التبرعات العينية</u>
١٢ ٣٥٢,٨	١٩ ٨٧٢,٣	٣٢ ٢٢٥,١	٤٢ ٦٠٣,٨	مجموع الموارد

## المرفق الثاني

### بعثة مراقبي الأمم المتحدة في ليبيريا

تقرير الأداء للفترة من ٢٢ أيلول/سبتمبر ١٩٩٣  
إلى ٢١ نيسان/أبريل ١٩٩٤، معلومات تكميلية  
(بدولارات الولايات المتحدة)

١ -	تكاليف الأفراد العسكريين
(أ)	<u>المراقبون العسكريون</u>
١٠	بدل الإقامة لأفراد البعثة
(١٢٩ ٠٠٠)	نشأت الاحتياجات الإضافية البالغة ١٢٩ ٠٠٠ دولار المتعلقة ببدل الإقامة لأفراد البعثة من الفرق بين الوزع الفعلي للمراقبين العسكريين بالمقارنة مع الوزع المزمع (٢٩٨ رقم مزمع مقابل ٤١٦ رقم فعلي، انظر المرفق التاسع - ألف). واحتسبت تقديرات التكلفة على أساس ٥٢ ٢٨٥ شخص/يوم، في حين بلغ المجموع الفعلي للشخص/اليوم ٥٢ ٥٧٥ يوما مما أسفر عن مدفوعات إضافية لبدل الإقامة لأفراد البعثة عن ١ ٢٩٠ يوما.
٢١	<u>السفر</u>
٩٩٧ ٤٠٠	احتسبت تقديرات تكاليف السفر على أساس أجور السفر الجوي التجاري ل ٣٦٨ مراقبا ذهابا وإيابا للسفر المتعلق بتمركزهم وإعادتهم إلى الوطن. ولكن بالنظر لتمديد ولاية بعثة مراقبي الأمم المتحدة في ليبيريا للفترة من ٢٢ نيسان/أبريل إلى ٢٢ تشرين الأول/أكتوبر ١٩٩٤، لم يجسر تناوب سوى ٤٦ مراقبا عوضا عن الإعادة المزمعة ل ٣٦٨ مراقبا إلى الوطن. وأسفر هذا عن وفورات قدرها ٩٧٧ ٤٠٠ دولار.
٢٣	<u>بدل الملابس والمعدات</u>
(٩ ٧٠٠)	نشأت الاحتياجات الإضافية لبدل الملابس من تناوب غير متوقع للمراقبين العسكريين. واحتسبت تقديرات التكاليف على أساس ٢٠٠ دولار في السنة للشخص الواحد. وبلغ العدد الفعلي للمراقبين العسكريين الذين جرى تناوبهم خلال هذه الفترة ما مجموعه ٤١٦ شخصا (انظر المرفق التاسع - ألف).
(ب)	<u>الوحدات العسكرية</u>
	لم يرصد أي اعتماد تحت هذا البند.
(ج)	<u>التكاليف الأخرى المتصلة بالأفراد العسكريين</u>
١١	<u>المعدات المملوكة للوحدات</u>
	لم يرصد أي اعتماد تحت هذا البند.

- ٢٠٠ ٠٠٠ ..... تعويضات الوفاة والعجز ..... ٢٠
- لم يستخدم المبلغ المرصود للتعويض عن حالات الوفاة والعجز لأنه لم ترد أية مطالبات عن أضرار أو عجز.
- ٢١ ..... تكاليف الأفراد المدنيين ..... ٢١
- (أ) الشرطة المدنية .....  
لم يرصد أي اعتماد تحت هذا البند.
- (ب) الموظفون الدوليون والمحليون ..... ٢١
- ١٥٥ ٧٠٠ ..... مرتبات الموظفين الدوليين ..... ١١
- نشأت الوفورات البالغة ١٥٥ ٧٠٠ دولار تحت بند مرتبات الموظفين الدوليين من التأخر في وزع الموظفين الدوليين. واحتسبت تقديرات التكاليف على أساس وزع ٨٩ موظفا خلال ستة أشهر لكنه لم يتم وزع سوى ٦٢ موظفا.
- ٨١ ٦٠٠ ..... مرتبات الموظفين المحليين ..... ٢٢
- نشأت الوفورات البالغة ٨١ ٦٠٠ دولار فيما يتعلق بمرتبات الموظفين المحليين من التأخر في تعيين موظفين مدنيين. وبلغ عدد الموظفين المحليين المعيّنين خلال فترة الولاية ما مجموعه ١١٣ موظفا مقابل ١٢٩ موظفا المزمع وزعهم بموجب تقديرات التكاليف الأصلية.
- (٢٣ ٧٠٠) ..... الخبراء الاستشاريون ..... ٢٣
- تمزي الاحتياجات الإضافية وقدرها ٢٣ ٧٠٠ دولار المتعلقة بخبير استشاري لشؤون التسريح إلى التأخير في تنفيذ برنامج التسريح، وتعين على بعثة مراقبي الأمم المتحدة في ليبيريا بالتالي الاستفادة من خدمات الخبير الاستشاري لمدة ٧,٢ شهرا. وبالإضافة إلى ذلك، قام الخبير الاستشاري بسفر رسمي إلى المقر وفي داخل المنطقة وهو ما لم تتوقعه تقديرات التكاليف الأصلية.
- ..... العمل الإضافي ..... ٢٤
- لم يرصد أي اعتماد تحت هذا البند.
- ٢٨٦ ٢٠٠ ..... التكاليف العامة للموظفين ..... ٢٥
- نشأت الوفورات المتعلقة بالتكاليف العامة للموظفين من التأخر في وزع الموظفين الدوليين والمحليين حسبما هو مذكور في بند الاعتماد ٢ (ب) '١' أعلاه.
- ٤٧ ٧٠٠ ..... بدل الإقامة لأفراد البعثة ..... ٢٦
- نتجت الوفورات البالغة ٤٧ ٧٠٠ دولار تحت بند بدل الإقامة لأفراد البعثة عن



التأخر في وزع الموظفين المدنيين الدوليين كما هو مشار إليه في بند الاعتماد ٢ (ب) '١' أعلاه.

٢٣٩ ٦٠٠ ..... السفر إلى منطقة البعثة ومنها '٧'

نتجت الوفورات البالغة ٢٣٩ ٦٠٠ دولار عن التأخر في وزع الموظفين، أيضا عن انخفاض عدد الرحلات المضطلع بها. ورغم أنه رصد اعتماد لـ ٨٩ رحلة ذهابا وإيابا للموظفين الدوليين فقد تم الاضطلاع بـ ٦٢ رحلة فقط باتجاه واحد إلى منطقة البعثة.

(٣٢ ٥٠٠) ..... تكاليف السفر في مهام رسمية أخرى '٨'

نشأت الاحتياجات الإضافية المتعلقة بتكاليف السفر في مهام رسمية أخرى من أنه تم رصد اعتماد لتغطية تكاليف السفر الجوي لـ ١٠ رحلات ذهابا وإيابا، ولكن تم الاضطلاع بالفعل بـ ١٨ رحلة. فقد تعين على المسؤولين السفر في مهام رسمية إضافية من البعثة إلى المقر (نيويورك) وسفر الممثل الخاص للأمين العام إلى بلدان افريقية أخرى وأوروبا وذلك في مهمات تتعلق بعملية السلم في ليبيريا.

(ج) الأفراد التعاقديون الدوليون .....

لم يرصد أي اعتماد تحت هذا البند.

١٦٢ ١٠٠ ..... متطوعو الأمم المتحدة (د)

نشأت الوفورات تحت هذا البند من التأخر في وزع متطوعي الأمم المتحدة إلى بعثة مراقبي الأمم المتحدة في ليبيريا، ومن انخفاض عدد عمليات الوزع. وكان يتعين وزع ٤٠ متطوعا للعملية الانتخابية التي كان مقررا أن تجري في آذار/مارس ١٩٩٤. إلا أنه جرى تأجيل وزع هؤلاء المتطوعين بسبب تأجيل الانتخابات في ليبيريا حتى ٧ أيلول/سبتمبر ١٩٩٤. وخلال الفترة المشمولة بالتقرير لم يوزع سوى ١٧ متطوعا.

(هـ) الأفراد الذين تقدمهم الحكومات .....

لم يرصد أي اعتماد تحت هذا البند.

١ ٠٦٠ ٠٠٠ ..... مراقبو الانتخابات المدنيين (و)

لم يجر تكبد أي نفقات تحت هذا البند خلال فترة الولاية بالنظر لتأجيل موعد إجراء انتخابات في ليبيريا من آذار/مارس ١٩٩٤ إلى أيلول/سبتمبر ١٩٩٤.

٣ - أماكن العمل/الإيواء

٨٢ ٥٠٠ ..... استئجار أماكن العمل (أ)

تعزى الوفورات المتحققة تحت بند استئجار أماكن العمل إلى التأخر في العثور على مباني مناسبة للمكاتب والمستودعات. وهذا التأخير لم يؤثر على عمليات بعثة المراقبين في ليبيريا بسبب تأخر وزع الموظفين المدنيين وتأخر وصول اللوازم والمعدات التي يتعين خزنها في المستودعات.

- ٨٧٦ ٧٠٠ ..... التعديلات والتجديدات في أماكن العمل (ب)
- تم تحقيق وفورات تبلغ ٨٧٦ ٧٠٠ دولار فيما يتعلق بتعديلات وتجديدات أماكن العمل. وتشمل تقديرات التكاليف اعتمادا لإجراء إصلاحات/تحسينات في أربعة مطارات وخمسة موانئ بحرية و ١٦ نقطة عبور حدودية و ١١ معسكرا (٩٠٠ ٠٠٠ دولار) تعذر الاضطلاع بها خلال هذه الفترة بسبب التأخر في توقيع الاتفاق بين بعثة مراقبي الأمم المتحدة في ليبيريا وحكومة ليبيريا بشأن ملكية هذه الممتلكات.
- ٤ ٣٠٠ ..... لوازم الصيانة (ج)
- نتجت الوفورات عن نجاح بعثة مراقبي الأمم المتحدة في ليبيريا في إيجاد وحياسة مباني للمكاتب بحالة جيدة نسبيا ولا تحتاج الا لقدر ضئيل من الصيانة، ولا سيما مبنى المقر الرئيسي والمستودعات الاقليمية.
- ١٩ ٩٠٠ ..... خدمات الصيانة (د)
- نتجت الوفورات أيضا عن نجاح البعثة في حياسة مباني للمكاتب بحالة جيدة نسبية لا تحتاج الا الى قدر ضئيل من الصيانة.
- ٨٥ ٩٠٠ ..... المنافع (هـ)
- نتجت الوفورات البالغة ٨٥ ٩٠٠ دولار المتعلقة بالمنافع عن التأخر في وزع الموظفين المدنيين والتأخر في العثور على مكاتب مناسبة للمكاتب والمستودعات.
- ١ ١١١ ٦٠٠ ..... التشييد/المباني السابقة التجهيز (و)
- تمزي الوفورات البالغة ١ ١١١ ٦٠٠ دولار تحت بند التشييد والمباني الجاهزة الصنع الى نجاح بعثة مراقبي الأمم المتحدة في ليبيريا في حياسة مباني مناسبة لجميع احتياجاتها تقريبا من المخازن.
- ٤ - إصلاح الهياكل الأساسية
- لم يرصد أي اعتماد تحت هذا البند.
- ٥ - عمليات النقل
- (أ) شراء المركبات
- نشأت الوفورات من انه كان قد تم تخصيص اعتماد لشراء ٦٢ مركبة جديدة بالاضافة الى ١٢٢ مركبة كان سيجري نقلها من فائض سلطة الأمم المتحدة الانتقالية في كمبوديا - سابقا. الا أن جميع المركبات التي اقتنتها بعثة مراقبي الأمم المتحدة في ليبيريا خلال الفترة المشمولة بالتقرير، باستثناء سيارة ركاب واحدة، نقلت أساسا من فائض سلطة الأمم المتحدة الانتقالية في كمبوديا - سابقا ومن البعثات الأخرى للأمم المتحدة. وجميع المركبات المنقولة جاءت من سلطة الأمم المتحدة الانتقالية في كمبوديا - سابقا باستثناء ١٥ سيارة جيب نقلت من قوة الأمم المتحدة للحماية في يوغوسلافيا و ١٠ سيارات جيب نقلت من بعثة الأمم المتحدة للتحقق في أنغولا. ومنذ بداية العمليات، اتضح أن مقطورات المياه غير مناسبة لاحتياجات بعثة مراقبي الأمم المتحدة في ليبيريا. ولهذا طلبت البعثة الاستعاضة عن ٢٥ مقطورة مياه باستنجان صهاريج مياه لنقل المياه الى أماكن عمل البعثة. وتعين الاستعاضة عن المركبات التي نقلت من قوة الأمم المتحدة للحماية في يوغوسلافيا في بداية البعثة فقيدت بالتالي تكلفة المركبات الخمسة عشر (٢٠٦ ٧٠٠ دولار) على حساب البعثة.

الجدول ١

الفرق		النعلبي		المخطط له		الوصف
التكلفة الكلية	العدد	التكلفة الكلية	العدد	التكلفة الكلية	العدد	
٤٠ ١٠٠	٢	١٩ ٩٠٠	١	٦٠ ٠٠٠	٣	سيارة ركاب، ثقيلة
١٧ ٠٠٠	١	-	-	١٧ ٠٠٠	١	سيارة ركاب، متوسطة
٤١٦ ٠٠٠	٣٢	-	-	٤١٦ ٠٠٠	٣٢	سيارة ركاب، خفيفة
-	(١٥)	-	١٢١	-	١٠٦	سيارة جيب، ٤ x ٤
(٣٠٦ ٧٠٠)	(١٥)	٣٠٦ ٧٠٠	١٥	-	١٥	سيارة من طراز (نيسان)، ٤ x ٤
-	(٢٦)	-	٤٢	-	١٦	حافلة صغيرة
-	(١)	-	٤	-	٣	شاحنة صغيرة
-	(٢)	-	٤	-	٢	سيارة إسعاف
-	(٤)	-	١٠	-	٦	شاحنة بضاعة
٧٥ ٠٠٠	٢٥	-	-	٧٥ ٠٠٠	٢٥	مقطورة مياه
٣٥ ٠٠٠	١	-	-	٣٥ ٠٠٠	١	رافعة شوكية، متوسطة
٢٧٦ ٤٠٠	(٢)	٣٢٦ ٦٠٠	١٩٧	٦٠٣ ٠٠٠	١٩٥	المجموع الفرعي
٢٧ ٢٠٠		٤٩٩ ٠٠٠		٥٢٦ ٢٠٠		أجرة شحن
٣٠٣ ٦٠٠	(٢)	٨٢٥ ٦٠٠	١٩٧	١ ١٢٩ ٢٠٠	١٩٥	المجموع

- ١٢٧ ١٠٠ (ب) استئجار المركبات . . . . .  
بصفة رئيسية، نسبت الوفورات التي تحققت في استئجار المركبات إلى الوزع المتأخر للعسكريين والمدنيين بالإضافة إلى الوصول المبكر لبعض المركبات من فائض قوة الأمم المتحدة للحماية وسلطة الأمم المتحدة الانتقالية السابقة في كمبوديا.
- ١٢ ٢٠٠ (ج) معدات الورش . . . . .  
نجمت الوفورات التي تحققت في معدات الورش عن نقل هذه المعدات أيضا مع المركبات من سلطة الأمم المتحدة الانتقالية السابقة في كمبوديا.
- ٤٧ ٧٠٠ (د) قطع الغيار والإصلاح والصيانة . . . . .  
نتجت الوفورات التي تحققت في قطع الغيار والصيانة عن نقل قطع الغيار مع المركبات من سلطة الأمم المتحدة الانتقالية في كمبوديا، وقوة الأمم المتحدة للحماية، وبعثة الأمم المتحدة للتحقق في أنغولا
- (١٠ ٠٠٠) (هـ) البنزين والزيوت ومواد التشحيم . . . . .  
نجمت الاحتياجات الإضافية من البنزين والزيوت ومواد التشحيم عن إرسال ٢٨ مركبة إضافية إلى منطقة البعثة زيادة عن العدد المقدر في الأصل.
- (٢٢ ٠٠٠) (و) التأمين على المركبات . . . . .  
استندت تقديرات تكاليف التأمين على المركبات إلى تأمين تغطية المسؤولية قبل الغير لأسطول مؤلف من ١٦٩ مركبة تملكها الأمم المتحدة لفترة أربعة أشهر. غير أن تكاليف التأمين الفعلية غطت ما مجموعه ١٩٧ مركبة. وساهم الوصول المبكر لهذه المركبات من سلطة الأمم المتحدة الانتقالية في كمبوديا، وقوة الأمم المتحدة للحماية، وبعثة الأمم المتحدة للتحقق في أنغولا أيضا في الاحتياجات الإضافية التي بلغت ٢٢ ٠٠٠ دولار تحت هذا البند.
- ٦ العمليات الجوية
- (أ) عمليات الطائرات العمودية
- ٣٤٩ ٠٠٠ '١' تكاليف الاستئجار/الاستئجار التعاقدية . . . . .  
نجمت الوفورات عن استناد تقديرات التكاليف إلى استئجار ست طائرات عمودية لفترة ستة أشهر. غير أنه لم تستأجر سوى طائرة عمودية واحدة لفترة ٤,٥ أشهر.
- ٣١ ٠٠٠ '٢' وقود الطائرات ومواد تشحيمها . . . . .  
نتجت الوفورات عن وزع طائرة عمودية واحدة فقط خلال الفترة، وكان المرصود يغطي احتياجات ست طائرات عمودية من الوقود.
- ١٥٠ ٠٠٠ '٣' تكاليف التمركز في المواقع والإعادة منها . . . . .  
نجمت الوفورات عن انخفاض الاحتياجات من الطائرات العمودية من ست طائرات إلى طائرة واحدة، بالإضافة إلى أن العقد المبرم بشأن الطائرة المستخدمة استبعد تكاليف التمركز في المواقع والإعادة منها.
- '٤' رحلات إعادة التموين . . . . .  
لم يرصد أي اعتماد تحت هذا البند.

- ٣٠ ٠٠٠ ..... الطلاء/الإعداد '٥'  
 نتجت الوفورات في الطلاء الخاص بالطائرات العمودية الست إلى انخفاض احتياجات البعثة من الطائرات العمودية. يضاف إلى ذلك أن العقد المبرم بشأن الطائرات العمودية المستخدمة استبعد تكاليف الطلاء.
- ٨٢ ٠٠٠ ..... التأمين تغطية المسؤولية قبل الغير '٦'  
 نجمت الوفورات في التأمين تغطية المسؤولية قبل الغير عن انخفاض احتياجات البعثة من الطائرات العمودية.
- ٢٦٢ ٦٠٠ ..... الطائرات الثابتة الجناحين (ب)  
 نجمت الوفورات عن عدم استئجار الطائرة الثابتة الجناحين لفترة الأشهر الستة.
- ..... بدل الإقامة لأفراد الأطقم الجوية (ج)  
 لم يرصد أي اعتماد تحت هذا البند.
- ..... تكاليف العمليات الجوية الأخرى (د)  
 '١٠' خدمات ومعدات مراقبة حركة الطيران  
 لم يرصد أي اعتماد تحت هذا البند.
- ٢١ ٠٠٠ ..... رسوم الهبوط والخدمات الأرضية '٢'  
 لم تتكبد أية نفقات تحت هذا البند نظرا للتغيرات في مفاهيم العمليات.
- ..... حاويات تخزين الوقود '٣'  
 لم يرصد أي اعتماد تحت هذا البند.
- ..... العمليات البحرية '٧'  
 لم يرصد أي اعتماد تحت هذا البند.
- ٨ ..... الاتصالات  
 (أ) الاتصالات التكميلية  
 '١٠' معدات الاتصال  
 ٢١٨ ٦٠٠ .....  
 نجمت الوفورات في معدات الاتصال عن نقل كمية أكبر من معدات الاتصال من سلطة الأمم المتحدة الانتقالية السابقة في كمبوديا وغيرها من البعثات بدلا من شرائها كما كان مزعما في الأصل. ويبين الجدول ٢ أدناه الوزع المخطط له والفعلي لمعدات الاتصال للفترة من ٢٢ أيلول/سبتمبر ١٩٩٣ إلى ٢١ نيسان/أبريل ١٩٩٤.

الجدول ٢

الفرق		الوزع التعلبي		الوزع المخطط له		الوصف
الوفورات (التجاوزات)	العدد	التكلفة الكلية	العدد	التكلفة الكلية	العدد	
						<u>معدات الترددات العالية جدا (VHF)</u>
-	(١١٥)	-	٢١٥	-	٢٠٠	أجهزة لاسلكية متنقلة
-	(٥)	-	١٠	-	٥	معدات للتقوية
١٠٠٠٠	٥	١٢٠٠٠	٢	١٤٠٠٠	٧	معدات للتقوية
-	(٦٠)	-	٨٥	-	٢٥	محطات قاعدية
٢٠٠٠٠	١٢	٤٠٠٠	٧	٢٤٠٠٠	٢٠	محطات قاعدية
-	(٩٠)	-	٢٤٠	-	١٥٠	أجهزة اتصال محمولة باليد
٢٧٠٥٠٠	-	-	-	٢٧٠٥٠٠	٢	وحدة أرض - جو متنقلة
٥٨٠٥٠٠	(٢٥٠)	١٧٠٠٠	٦٥٩	٧٥٠٥٠٠	٤٠٩	المجموع الفرعي
						<u>معدات السواتل</u>
(٢٢٦ ٢٠٦)	(١)	٢٢٦ ٢٠٦	١	-	-	محطات قاعدية/أجهزة لاسلكية متنقلة
						<u>معدات السواتل</u>
٤٠٠٠٠	١	-	-	٤٠٠٠٠	١	وصلة دقيقة الموجات
١٩١ ١٥٠	١٢	٢٨٨ ٨٥٠	٢٥	٤٨٠٠٠٠	٤٨	طرفيات إنمارسات طراز - C
١٠٥ ٢٥٥	٢	٧٤ ٧٤٥	٢	١٨٠٠٠٠	٦	طرفيات إنمارسات طراز - A
(٥٠٠٠٠)	١	٢٥٠٠٠٠	-	٢٠٠٠٠٠	١	المحطة المركزية للسائل
-	-	٤٥٠٠٠٠	٢	٤٥٠٠٠٠	٢	طرفيات بنظام VSAT، قطاع المقر
٢٨٦ ٤٠٥	١٨	١٠٦٢ ٥٩٥	٤١	١ ٢٥٠٠٠٠	٥٩	المجموع الفرعي
						<u>معدات هاتفية</u>
٨٠٠٠٠	٨	-	٢	٨٠٠٠٠	١٠	وصلات هاتفية للمناطق الريفية تعمل بالترددات الفائقة (UHF)
-	-	-	-	-	-	أجهزة اختبار النقل
٨٠٠٠٠	٨	-	٢	٨٠٠٠٠	١٠	المجموع الفرعي
						<u>معدات الفاكس</u>
٢٠٠٠٠	١	-	-	٢٠٠٠٠	١	فاكس مشفر
						<u>معدات متنوعة</u>
-	٢	-	-	-	٢	أجهزة لشحن البطاريات
٢١٨ ٥٩٩	(٢٢٢)	١ ٢١٦ ٩٠١	٧٠٢	١ ٥٢٥ ٥٠٠	٤٨١	المجموع دون الشحن
-	-	٢١٧ ٢٠٨	-	٢١٧ ٢٠٨	-	الشحن
٢١٨ ٥٩٩	(٢٢٢)	١ ٥٢٤ ٢٠٩	٧٠٢	١ ٧٥٢ ٨٠٨	٤٨١	المجموع

- ٢٠ قطع الغيار واللوازم ..... (٧٧ ٤٠٠)  
نتجت الاحتياجات الإضافية لقطع الغيار واللوازم الخاصة بالاتصالات عن أن معظم معدات الاتصال، وهي أجهزة الاتصال المحمولة باليد والأجهزة اللاسلكية على وجه التحديد، التي نقلت من سلطة الأمم المتحدة الانتقالية في كمبوديا كانت معطوبة وفي حالة يَرسى لها وبجاجة إلى الإصلاح قبل استعمالها.
- ٢١ معدات الورش والاختبار ..... ٢٠ ٢٠٠  
بصفة رئيسية، نتجت الوفورات في معدات الورش والاختبار عن شراء المعدات بسعر أدنى قليلا مما كان مقدرًا وكذلك إلى عدم شراء جميع المعدات خلال هذه الفترة.
- ٢٢ الاتصالات التجارية ..... ٧٢٩ ١٠٠  
بصفة رئيسية، نتجت الوفورات في الاتصالات التجارية عن تأخر بعثة مراقبي الأمم المتحدة في ليبريا في تركيب معدات الاتصال الساتلي، التي تقدر تكلفة استخدامها بـ ١١٠ ٠٠٠ دولار شهريا، والتأخر في توقيع اتفاق المركز القانوني للبعثة لاستئجار قناة عالمية، تقدر تكلفة استئجارها بـ ٨ ٢٠٠ دولار شهريا لمدة ستة أشهر.
- (ب) عقد المقسم الرئيسي .....  
لم يرصد أي اعتماد تحت هذا البند.
- ٩ - المعدات الأخرى
- (أ) أثاث المكاتب ..... (٨٦ ٥٠٠)  
نجمت الاحتياجات الإضافية عن تقدير تكلفة أثاث المكاتب بأقل مما يجب. وأثناء إعداد تقديرات التكاليف كانت بعثة مراقبي الأمم المتحدة في ليبريا تتفاوض على اتفاق لاستئجار مقرها ينص على توفير المؤجّر لأثاث المكاتب. غير أن هذا الاتفاق لم يتم، مما أدى إلى احتياجات إضافية. يضاف إلى ذلك أن ارتفاع أسعار هذه السلع في السوق المحلية ساهم في الاحتياجات الإضافية التي بلغت ٨٦ ٥٠٠ دولار.
- (ب) معدات المكاتب ..... (٥٢ ٢٠٠)  
نتجت الزيادة في النفقات عن كون تكلفة معدات المكاتب أعلى مما كان مقدرًا.
- (ج) معدات تجهيز البيانات ..... ٢٢ ٩٠٠  
نتجت الوفورات التي تحققت في معدات تجهيز البيانات عن تأجيل الحصول على هذه المعدات بسبب التأخر في وزع الموظفين.

## (د) المولدات ..... ١ ١٠٥ ٠٠٠

تم تحقيق وفورات بسبب رصد اعتماد لشراء مجموع احتياجات بعثة مراقبي الأمم المتحدة في ليبيريا من المولدات؛ غير أن ما مجموعه ١٠١ من المولدات نُقل من سلطة الأمم المتحدة الانتقالية السابقة في كمبوديا دون تكاليف سوى تكلفة الشحن كما هو مبين في الجدول ٣. ومع أنه لم يكن بوسع سلطة الأمم المتحدة الانتقالية في كمبوديا توفير المواصفات المطلوبة، فقد تمكنت بعثة مراقبي الأمم المتحدة في ليبيريا من استعمال المولدات المقدمة من السلطة الانتقالية لتلبية أغلب احتياجاتها. ونجحت الوفورات في تكاليف الشحن (٢٨ ١٨٢ دولارا) عن كون تكاليف الشحن المترتبة على نقل المولدات من سلطة الأمم المتحدة الانتقالية في كمبوديا أدنى مما كان مقدرا أصلا.

الجدول ٢

الفرق		الفعلي		المخطط له		الوصف
التكلفة الكلية	العدد	التكلفة الكلية	العدد	التكلفة الكلية	العدد	
-	(٢٤)	-	٢٤	-	-	وحدة قوة ١ كيلوفولط أمبير
-	(٥٠)	-	٥٠	-	-	وحدة قوة ٥ كيلوفولط أمبير
-	(٢)	-	٢	-	-	وحدة قوة ٨ كيلوفولط أمبير
-	٦٢	-	١٢	٦٢٩ ٠٠٠	٧٤	وحدة قوة ١٥ كيلوفولط أمبير
١٠٩ ٢٠٠	١٢	-	-	١٠٩ ٢٠٠	١٢	وحدة قوة ٢٠ كيلوفولط أمبير
-	(٦)	-	٦	-	-	وحدة قوة ٥٠ كيلوفولط أمبير
-	(١)	-	١	-	-	وحدة قوة ٦٥ كيلوفولط أمبير
٧٠ ٠٠٠	(٤)	-	٤	-	-	وحدة قوة ١٠٠ كيلوفولط أمبير
٧٠ ٠٠٠	٢	-	-	٧٠ ٠٠٠	٢	وحدة قوة ٢٠٠ كيلوفولط أمبير
-	(٢)	-	٢	-	-	وحدة قوة ٤٠٠ كيلوفولط أمبير
٢٥٨ ٦٠٠		-	-	٢٥٨ ٦٠٠	-	قطع غيار
٨٠٨ ٢٠٠	(١٣)	-	١٠١	٨٠٨ ٢٠٠	٨٨	المجموع الفرعي
٢٨ ١٨٢		١٢١ ٨١٨	-	١٦٠ ٠٠٠		الشحن
١ ١٠٤ ٩٨٢	(١٣)	١٢١ ٨١٨	٦٧	١ ٢٢٦ ٨٠٠	٨٨	المجموع



- (هـ) معدات المراقبة ..... ٦١ ٠٠٠  
نجمت الوفورات عن عدم تكبد نفقات تحت هذا البند.
- (و) صهاريج البنزين ومعدات القياس ..... (٦ ٩٠٠)  
نتجت الاحتياجات الإضافية التي بلغت ٦ ٩٠٠ دولار عن شراء صهاريج للمياه لم يرصد لها مبلغ في الميزانية أصلاً. ولا توجد في ليبيريا أنابيب صالحة، لذلك تزود المياه بالشاحنات وتخزن في صهاريج للمياه.
- (ز) المعدات الطبية ومعدات طب الأسنان ..... ١٩٠ ٠٠٠  
لم تتكبد نفقات تحت هذا البند لأن الموظفين الطبيين الوافدين من بنغلاديش قدموا مجموعة المعدات العادية اللازمة التي رصد لها اعتماد في تقديرات التكاليف.
- (ح) معدات أماكن الإيواء ..... -  
لم يرصد أي اعتماد تحت هذا البند.
- (ط) معدات متنوعة ..... (٤١ ٤٠٠)  
بصفة أساسية، نتجت الاحتياجات الإضافية عن الأسعار الباهظة المفروضة على السلع المقتناة محلياً، وهو أمر لم يحسب له حساب في تقديرات التكاليف الأولية.
- (ي) معدات الدفاع الميداني ..... -  
لم يرصد أي اعتماد تحت هذا البند.
- (ك) قطع الغيار والإصلاح والصيانة ..... (٨ ٦٠٠)  
نجمت الاحتياجات الإضافية لقطع الغيار والإصلاح والصيانة عن انعدام المنافسة في الأسواق المحلية بالنسبة للسلع والخدمات المقتناة محلياً، مما أدى إلى ارتفاع أسعارها ارتفاعاً بالغا.
- (ل) معدات تنقية المياه ..... ١٤٥ ٤٠٠  
تحققت وفورات نتيجة تدني الحاجة إلى تنقية المياه لأنها كانت تُنقل إلى مباني البعثة.
- ١٠ - اللوازم والخدمات
- (أ) خدمات متنوعة
- ١١' خدمات مراجعة الحسابات ..... -  
استعمل كامل المبلغ المأذون به لهذا البند.
- ١٢' الخدمات التعاقدية ..... (١ ٠٠٠)  
نتجت الاحتياجات الإضافية عن أسعار الخدمات الباهظة في ليبيريا.
- ١٣' خدمات تجهيز البيانات ..... -  
لم يرصد أي اعتماد تحت هذا البند.

- '٤' خدمات الأمن ..... (٣٢ ٤٠٠)
- نتجت الاحتياجات الإضافية للخدمات التعاقدية عن عدم كفاية الاعتماد المرصود في تقديرات التكاليف لهذا البند من بنود الانفاق. ولم يرصد أثناء إعداد تقديرات التكاليف أي اعتماد لخدمات الأمن المتواصلة ليلا ونهارا لحراسة المكاتب والمعسكرات والمقار والمخازن الإقليمية.
- '٥' العلاج الطبي والخدمات الطبية ..... (١ ٩٠٠)
- نتجت الاحتياجات الإضافية عن الازدحام المتأخر للوحدة الطبية البنغلاديشية في منطقة البعثة. وبناء عليه، اضطر الموظفون المدنيون والأفراد العسكريون إلى استعمال المرافق الطبية الموجودة خارج منطقة البعثة للحصول على العلاج الطبي والخدمات الطبية.
- '٦' خدمات الصيانة .....
- لم يرصد أي اعتماد تحت هذا البند.
- '٧' المطالبات والتسويات ..... ٨ ٢٠٠
- بلغت الوفورات ٨ ٢٠٠ دولار في مختلف المطالبات والتسويات الناجمة عن التشغيل اليومي للبعثة، فيما بلغت النفقات ٧٠٠ دولار لهذه الفترة.
- '٨' الضيافة الرسمية ..... ٧٠٠
- بلغت الوفورات ٧٠٠ دولار في الضيافة الرسمية للأعيان المحليين في إطار الاتصالات الودية تحقيقا للصالح الرسمي للبعثة، فيما بلغت النفقات ٢ ٣٠٠ دولار لهذه الفترة.
- '٩' خدمات أخرى متنوعة ..... (٩ ٦٠٠)
- نتجت الاحتياجات الإضافية للخدمات المتنوعة إلى الأسعار المرتفعة للخدمات في ليبيريا. وتشمل هذه الخدمات صيانة الآلات الناسخة والطابعات وغيرها من الخدمات المهنية الصغيرة.
- (ب) لوازم متنوعة
- '١٠' القرطاسية واللوازم المكتبية ..... (٤٨ ٠٠٠)
- نتجت الاحتياجات الإضافية المتعلقة باللوازم المكتبية عن الأسواق المغلقة في ليبيريا وانعدام المنافسة فيها، وبالتالي الأسعار الباهظة، ولا سيما أسعار اللوازم المكتبية.
- '١١' اللوازم الطبية ..... ٦١ ٦٠٠
- تحققت وفورات في اللوازم الطبية نتيجة التأخر في وزع كل من الأفراد العسكريين والموظفين المدنيين وكذلك لأن معظم الموظفين استكملوا عمليات التطعيم قبل وصولهم إلى ليبيريا، فانخفضت بذلك الاحتياجات الفعلية إلى اللقاحات.

- ٣٠' مواد صحية ومواد تنظيف ..... ٤٢ ٨٠٠  
نتجت الوفورات عن انخفاض الاحتياجات إلى مواد صحية ومواد تنظيف عما كان مقدرا أصلا.
- ٤٠' الاشتراكات ..... (١ ٠٠٠)  
نتجت الاحتياجات الإضافية للاشتراكات بصفة رئيسية عن الطابع المغلق والمحدود للأسواق في ليبيريا بما يسفر عن أسعار باهظة للسلع والخدمات اللازمة في السوق المحلية.
- ٥٠' أغطية للمركبات للوقاية من المقذوفات .....  
لم يرصد أي اعتماد تحت هذا البند.
- ٦٠' الزي الرسمي والأعلام والشارات ..... ١٢٢ ٥٠٠  
السبب الرئيسي للوفورات في هذا البند هو قيام البلدان المساهمة بقوات بتوفير بنود الزي الرسمي للمراقبين العسكريين دون تكلفة للمنظمة، باستثناء القبعات والشارات والأوشحة.
- ٧٠' مخازن الدفاع الميدانية ..... ٦ ٨٠٠  
نتجت الوفورات لهذه الفترة عن التأخر في اقناء اللوازم والمواد الخاصة بمواقع الدفاع الميدانية وبإقامة مراكز المراقبة وحواجز التفتيش وغيرها من مراكز الدفاع حسب الطلب.
- ٨٠' خراطم العمليات .....  
لم يرصد أي اعتماد تحت هذا البند.
- ٩٠' مخازن الإمدادات والمخازن العامة ..... (٢٨ ٧٠٠)  
نتجت الاحتياجات الإضافية لمستودعات التموين والمستودعات العامة عن الأسواق المغلقة في ليبيريا وانعدام المنافسة فيها، مما أدى إلى أسعار باهظة للسلع والخدمات المقتناة في السوق المحلية. وتشمل النفقات إمدادات أسطوانات الغاز، وعبوات إطفاء الحريق، والنحم في بعض المناطق النائية.
- ١١ - اللوازم والخدمات المتصلة بالانتخابات .....  
لم يرصد أي اعتماد تحت هذا البند.
- ١٢ - برامج الإعلام .....  
لم يرصد أي اعتماد تحت هذا البند.
- ١٣ - برامج التدريب .....  
لم يرصد أي اعتماد تحت هذا البند.

- ١٤ - برامج إزالة الألغام ..... ٢١٥ ٣٠٠  
لم تتكبد نفقات تحت هذا البند نتيجة التأخر في تجهيز العروض الدولية.
- ١٥ - تقديم المساعدة في مجال التسريح ونزع السلاح ..... ٣٠١٣ ٩٠٠  
بلغ مجموع الوفورات ٢٠١٣ ٩٠٠ دولار، كان نصيب الخبراء الاستشاريين منها (١٨٧ ٣٠٠ دولار)، وسفر الخبراء الاستشاريين (٢١ ٨٠٠ دولار)، والموظفين المحليين (٢٧٩ ٧٠٠ دولار)، والتدريب (١٨ ٥٠٠ دولار)، والمعدات (٧٠٠ ١٨٦ دولار)، والخدمات المتنوعة (٤٥٦ ١٠٠ دولار)، واللوازم المتنوعة (٤٣ ٧٠٠ دولار)، والجرايات (٨٢٤ ٧٠٠ دولار)، والملابس (١٦٩ ٠٠٠ دولار)، والأدوات الزراعية (٤٠٣ ٦٠٠ دولار)، والنقل (٤٢٣ ٨٠٠ دولار). ولم يسرح سوى ٥ إلى ٦ في المائة من المقاتلين خلال الفترة المشمولة بالتقرير.
- ونجمت الوفورات عن التأخر في توظيف الخبراء الاستشاريين للبرنامج. ولم يوظف الخبراء الطبيون الدوليون الأربعة المعنيون بالمقاتلين الراشدين، ولم يوظف مدير المشروع والمستشار الدولي المعنيان بالمقاتلين الصغار لهذه الفترة. ونتجت الوفورات التي تحققت في مجال السفر من كون منسق البرنامج وحده قد سافر إلى منطقة البعثة.
- ونجحت جميع الوفورات تحت بنود الموظفين المحليين والتدريب والمعدات والخدمات المتنوعة والجرايات والملابس والأدوات الزراعية والنقل إلى التأخر في تنفيذ برنامج نزع السلاح والتسريح.
- ١٦ - الشحن الجوي والسطحي
- (أ) نقل المعدات المملوكة للوحدات .....  
لم يرصد أي اعتماد تحت هذا البند.
- (ب) عمليات النقل الجوي العسكري .....  
لم يرصد أي اعتماد تحت هذا البند.
- (ج) الشحن التجاري والنقل بالعربات ..... ٢ ٧٠٠  
عزيزت الوفورات التي بلغت ٢ ٧٠٠ دولار للشحن التجاري إلى انخفاض تكاليف الشحن عما كان مرصودا لها في الميزانية.
- ١٧ - نظام المعلومات الإدارية المتكامل .....  
استعمل كامل المبلغ المأذون به لهذا البند.
- ١٨ - حساب دعم عمليات حفظ السلم .....  
نقل المبلغ المأذون به إلى حساب دعم عمليات حفظ السلم.
- ١٩ - الاقطاعات الإلزامية من مرتبات الموظفين ..... ٧٧ ١٠٠

- ١٩ - الاقطاعات الإلزامية من مرتبات الموظفين ..... ٧٧ ١٠٠  
نتجت الوفورات في الاقطاعات الإلزامية من مرتبات الموظفين عن التأخر  
في وزع الموظفين المدنيين الدوليين والمحليين.
- ٢٠ - الإيرادات الآتية من الاقطاعات الإلزامية من مرتبات الموظفين ..... (٧٧ ١٠٠)  
نشأ هذا المبلغ من البند ١٩ أعلاه.

## المرفق الثالث

بعثة مراقبي الأمم المتحدة في ليبيريا

تقديرات التكاليف للفترة من ٢٢ نيسان/أبريل الى  
٢٢ تشرين الأول/أكتوبر ١٩٩٤

بيان موجز  
(بدولارات الولايات المتحدة)

تقدير التكاليف

	١ -	<u>تكاليف الأفراد العسكريين</u>
	(أ)	<u>المراقبون العسكريون</u>
٥ ٧٥٥ ٥٠٠		بدل الإقامة لأفراد البعثة
-		تكاليف السفر
٣٦ ٨٠٠		بدل الملابس والمعدات
٥ ٧٩٢ ٣٠٠		المجموع الفرعي
-	(ب)	<u>الوحدات العسكرية</u>
	(ج)	<u>التكاليف الأخرى المتصلة بالأفراد العسكريين</u>
-		المعدات المملوكة للوحدات
٢٠٠ ٠٠٠		تعويضات الوفاة والعجز
٢٠٠ ٠٠٠		المجموع الفرعي
٥ ٩٩٢ ٣٠٠		المجموع، البند ١
	٢ -	<u>تكاليف الموظفين المدنيين</u>
	(أ)	<u>الشرطة المدنية</u>
	(ب)	<u>الموظفون الدوليون والمحليون</u>
٢ ٣٢٥ ٤٠٠		مرتبات الموظفين الدوليين
٥٢٤ ٦٠٠		مرتبات الموظفين المحليين
٣٠ ١٠٠		الخبراء الاستشاريون
-		العمل الإضافي
١ ٩٠٦ ٦٠٠		التكاليف العامة للموظفين
١ ٣٢٤ ٩٠٠		بدل الإقامة لأفراد البعثة
٨٨ ٤٠٠		السفر الى منطقة البعثة ومنها
٤٤ ٠٠٠		تكاليف السفر في مهام رسمية أخرى
٦ ٢٤٤ ٠٠٠		المجموع الفرعي
-	(ج)	<u>الموظفون التعاقديون الدوليون</u>

تقدير التكاليف

١ ٦٢٨ ٦٠٠

(د) متطوعو الأمم المتحدة

-

(هـ) الأفراد الذين تقدمهم الحكومات(و) مراقبو الانتخابات المدنيين

٣٦٠ ٠٠٠

بدل الإقامة لأفراد البعثة

٥٦٠ ٠٠٠

تكاليف السفر

٩٢٠ ٠٠٠

المجموع الفرعي

٨ ٧٩٢ ٦٠٠

المجموع، البند ٢

- ٢ أماكن العمل/الإيواء

٣٩٥ ٢٠٠

استئجار أماكن العمل

٢٠٠ ٠٠٠

التعديلات والتجديدات في أماكن العمل

٦ ٠٠٠

لوازم الصيانة

٦ ٠٠٠

خدمات الصيانة

٦ ٠٠٠

المرافق العامة

-

التشييد/المباني السابقة التجهيز

٦١٣ ٢٠٠

المجموع الفرعي

- ٤ إصلاح الهياكل الأساسية- ٥ عمليات النقل

-

شراء المركبات

٢٢ ٨٠٠

استئجار المركبات

١٢ ٠٠٠

معدات الورش

١٧٩ ٨٠٠

قطع الغيار والاصلاح والصيانة

٢٤٤ ٦٠٠

البنزين والزيوت ومواد التشحيم

٣٩ ٤٠٠

التأمين على المركبات

٤٩٨ ٦٠٠

المجموع الفرعي

- ٦ العمليات الجوية(أ) عمليات الطائرات العمودية

١ ٣٥١ ٧٠٠

تكاليف استئجار الطائرات/الرحلات

١٤٣ ٨٠٠

وقود ومواد تشحيم الطائرات

٢٥ ٠٠٠

تكاليف النقل الى المواقع والإعادة منها

-

رحلات إعادة التموين

٧ ٥٠٠

الطلاء/التحضير

١٩٠ ٣٠٠

تأمين تغطية المسؤولية قبل الغير

١ ٧١٨ ٣٠٠

المجموع الفرعي

تقدير التكاليف

-	(ب) الطائرات الثابتة الجناحين
-	(ج) بدل الطعام لأفراد الأطقم الجوية
-	(د) العمليات الجوية الأخرى
١ ٧١٨ ٣٠٠	المجموع، البند ٦
-	٧ - العمليات البحرية
-	٨ - الاتصالات
	(أ) <u>الاتصالات التكميلية</u>
٦٣ ٢٠٠	معدات الاتصالات
٣٠ ٠٠٠	قطع الغيار واللوازم
-	معدات الورش والاختبار
٧٨٠ ٠٠٠	الاتصالات التجارية
٨٧٣ ٢٠٠	المجموع الفرعي
-	(ب) <u>عقد المقسم الرئيسي</u>
٨٧٣ ٢٠٠	المجموع، البند ٨
-	٩ - <u>معدات أخرى</u>
١٥٤ ١٠٠	المعدات المكتبية
٨٥ ٠٠٠	المولدات
٣٣ ٠٠٠	قطع الغيار والإصلاح والصيانة
٢٧٢ ١٠٠	المجموع الفرعي
-	١٠ - <u>اللوازم والخدمات</u>
	(أ) <u>خدمات متنوعة</u>
٣٧ ٩٠٠	خدمات مراجعة الحسابات
٥٤ ٠٠٠	الخدمات التعاقدية
-	خدمات تجهيز البيانات
٧٢ ٠٠٠	خدمات الأمن
١٢ ٠٠٠	العلاج الطبي والخدمات الطبية
٩ ٠٠٠	المطالبات والتسويات
٣ ٠٠٠	الضيافة الرسمية
١٥ ٠٠٠	خدمات أخرى متنوعة
٢٠٢ ٩٠٠	المجموع الفرعي



تقدير التكاليف

	(ب) <u>لوازم متنوعة</u>	
٣٠ ٠٠	القرطاسية ولوازم المكاتب	
٦٠ ٠٠٠	اللوازم الطبية	
١٢ ٠٠٠	مواد صحية ومواد التنظيف	
٢ ٠٠٠	الاشتراكات	
-	أغطية للمركبات للوقاية من المقذوفات	
٣١ ٠٠٠	الزي الرسمي والإعلام والشارات	
-	مخازن الدفاع الميدانية	
-	خرائط العمليات	
٢٠ ٠٠٠	مخازن الإمدادات والمخازن العامة	
١٥٥ ٠٠٠	المجموع الفرعي	
٣٥٧ ٩٠٠	المجموع، البند ١٠	
	<u>١١ - اللوازم والخدمات المتصلة بالانتخابات</u>	
	(أ) <u>المجموعات الموحدة لفرق التسجيل</u>	
-	المعدات	
١٠٠ ٠٠٠	اللوازم	
١٠٠ ٠٠٠	المجموع الفرعي	
-	(ب) <u>مواد متنوعة متعلقة بالانتخابات</u>	
-	(ج) <u>الخدمات التعاقدية المتصلة بالانتخابات</u>	
١٠٠ ٠٠٠	المجموع، البند ١١	
-	١٢ - <u>برامج الإعلام</u>	
-	١٣ - <u>برامج التدريب</u>	
-	١٤ - <u>برامج إزالة الألغام</u>	
	(أ) <u>اقتناء المعدات</u>	
٢٣ ٣٠٠	معدات إزالة الألغام	
١٠ ٠٠٠	معدات متنوعة	
٢٣ ٣٠٠	المجموع الفرعي	

تقدير التكاليف

	(ب)	<u>اللوازم والخدمات وتكاليف التشغيل</u>
١٧٩ ٢٠٠		الأجور والأغذية التكميلية
-		خدمات متنوعة
-		لوازم متنوعة
١٧٩ ٢٠٠		المجموع الفرعي
٢١٢ ٥٠٠		المجموع، البند ١٤
	- ١٥	<u>المساعدة المقدمة لنزع السلاح والتسريح</u>
	(أ)	<u>تقديم المساعدة لإعادة تأهيل/إعادة إدماج القوات العسكرية المسرحة</u>
٢٠٩ ٣٠٠		الخبراء الاستشاريون
١٤ ٠٠٠		سفر الخبراء الاستشاريين
٦٨٤ ٨٠٠		الموظفون المحليون
١٨ ٥٠٠		التدريب
٢٣٠ ٠٠٠		المعدات
٢٩٥ ٠٠٠		خدمات متنوعة
٦٥٩ ٨٠٠		لوازم متنوعة
٢ ١١١ ٤٠٠		المجموع الفرعي
	(ب)	<u>المساعدة المقدمة إلى القوات العسكرية المسرحة</u>
١ ٣٨٤ ٣٠٠		الجزايات
٤١٠ ٠٠٠		الملابس
٥٧١ ٠٠٠		النقل
٢ ٣٦٥ ٣٠٠		المجموع الفرعي
٤ ٤٧٦ ٧٠٠		المجموع، البند ١٥

تقدير التكاليف

	١٦ -	<u>الشحن الجوي والسطحي</u>
-		نقل المعدات المملوكة للوحدات
-		عمليات النقل الجوي العسكري
٥٠ ٠٠٠		الشحن والنقل بالعربات
٥٠ ٠٠٠		المجموع الفرعي
٢٠ ٠٠٠	١٧ -	<u>نظام المعلومات الإدارية المتكامل</u>
٥٢٨ ٢٠٠	١٨ -	<u>حساب الدعم لعمليات حفظ السلم</u>
٩٦١ ٥٠٠	١٩ -	<u>الاقتطاعات الإلزامية من مرتبات الموظفين</u>
٢٥ ٤٦٧ ١٠٠		المجموع، البنود ١ - ١٩
(٩٦١ ٥٠٠)	٢٠ -	<u>الإيرادات الآتية من الاقتطاعات الإلزامية من مرتبات الموظفين</u>
٢٤ ٥٠٥ ٦٠٠		المجموع الصافي
-	٢١ -	<u>التبرعات العينية</u>
٢٤ ٥٠٥ ٦٠٠		مجموع الموارد

## المرفق الرابع

### بعثة مراقبي الأمم المتحدة في ليبيريا

تقديرات التكاليف للفترة من ٢٢ نيسان/أبريل إلى ٢٢ تشرين الأول/أكتوبر ١٩٩٤

#### معلومات تكميلية

(بدولارات الولايات المتحدة)

#### أولا - معالم التكاليف

١ - تستند تقديرات التكاليف لفترة الأشهر الستة بدءاً من ٢٢ نيسان/أبريل إلى المعالم الواردة أدناه.

#### ألف - بدل الإقامة لأفراد البعثة

٢ - يدفع بدل الإقامة لجميع أفراد البعثة باستثناء الموظفين المعيّنين محلياً، بمعدل ١٢٠ دولاراً في اليوم عن أول ٣٠ يوماً و ٨٥ دولاراً فيما بعد وأصبح ذلك نافذاً اعتباراً من ٢٠ آب/أغسطس ١٩٩٣. وتخضع المعدلات المذكورة أعلاه لمبالغ تكميلية قدرها ١٠ و ٢٥ في المائة للموظفين برتبة مد - ١/مد - ٢ و برتبة أمين عام مساعد/وكيل الأمين العام، على التوالي.

#### باء - تكاليف التناوب/السفر إلى منطقة البعثة ومنها

٣ - قدر متوسط تكلفة سفر الموظفين العسكريين والمدنيين إلى منطقة البعثة بـ ٤٠٠ ٣ دولار للشخص ذهاباً فقط (أجر الرحلة الجوية الأساسي ٤٠٠ ١ دولار و ١٠٠ كيلوغرام من الأمتعة المصحوبة ٢ ٠٠٠ دولار). وقدر متوسط تكلفة سفر مراقبي الانتخابات بـ ٨٠٠ ٢ دولار للشخص ذهاباً وإياباً.

#### جيم - تكاليف الموظفين المدنيين

٤ - تستند مرتبات الموظفين الدوليين وتكاليفهم العامة بعد خصم الاقتطاعات الإلزامية إلى المعدلات القياسية لنيويورك، باستثناء الموظفين الدوليين المنتخبين من منظمات أخرى تابعة للأمم المتحدة والموظفين المعيّنين للبعثة. ومرتبات الموظفين المحليين وتكاليفهم العامة محددة على أساس جدول المرتبات المحلي المتبع في مونروفيا. وبالإضافة إلى ذلك، يتقاضى الموظفون الدوليون بدل العمل في مركز

عمل خطر قدره ٦٠٠ دولار للشخص في الشهر، بينما يتقاضى الموظفون المعينون محليا ما يعادل ١٥ في المائة من مرتباتهم.

### ثانيا - الاحتياجات

#### ١ - تكاليف الأفراد العسكريين

##### (أ) المراقبون العسكريون

##### ١٠ بدل الإقامة لأفراد البعثة

النفقات في الفترة من ٢٢ أيلول/سبتمبر ١٩٩٣ إلى ٢١ نيسان/أبريل ١٩٩٤ .....

٥ ٠٠١ ١٠٠

تقديرات التكلفة في الفترة من ٢٢ نيسان/أبريل إلى ٢٢ تشرين الأول/أكتوبر ١٩٩٤ .....

٥ ٧٥٥ ٥٠٠

رصد اعتماد لبدل إقامة الأفراد العسكريين فيما يتعلق بالوزع الحالي لـ ٣٦٨ من الأفراد العسكريين (٣٠٣ مراقبا عسكريا و ٢٠ موظفا طبيا عسكريا و ٤٥ مهندسا عسكريا) بمجموع يبلغ ٦٧ ٧١٢ فرد/أيام، على النحو المنفصل في الجدول ١.

#### الجدول ١

الأفراد العسكريين	عدد المراقبين	عدد الأيام	فرد/أيام	مجموع بدل الإقامة لأفراد البعثة
المراقبون العسكريون	٣٠٣	١٨٤	٥٥ ٧٥٢	٤ ٧٣٨ ٩٢٠
الموظفون الطبيون	٢٠	١٨٤	٣ ٦٨٠	٣١٢ ٨٠٠
المهندسون العسكريون	٤٥	١٨٤	٨ ٢٨٠	٧٠٣ ٨٠٠
المجموع	٣٦٨	١٨٤	٦٧ ٧١٢	٥ ٧٥٥ ٥٢٠

	٢٠	<u>تكاليف السفر</u>
١ ٩٦٦ ٦٠٠		النفقات في الفترة من ٢٢ أيلول/سبتمبر ١٩٩٣ إلى ٢١ نيسان/أبريل ١٩٩٤ .....
		تقديرات التكلفة في الفترة من ٢٢ نيسان/أبريل إلى ٢٢ تشرين الأول/أكتوبر ١٩٩٤ .....
-		لا يلزم رصد اعتماد تحت هذا البند.
	٢١	<u>بدل الملابس والمعدات</u>
٤١ ٦٠٠		النفقات في الفترة من ٢٢ أيلول/سبتمبر ١٩٩٣ إلى ٢١ نيسان/أبريل ١٩٩٤ .....
٣٦ ٨٠٠		تقديرات التكلفة في الفترة من ٢٢ نيسان/أبريل إلى ٢٢ تشرين الأول/أكتوبر ١٩٩٤ .....
		رصد اعتماد من أجل سداد بدل الملابس، على نحو نسبي، لفترة ستة أشهر بتكلفة سنوية تبلغ ٢٠٠ دولار للفرد الواحد.
-		(ب) <u>الوحدات العسكرية</u> .....
		لا يلزم رصد اعتماد تحت هذا البند.
	(ج)	<u>تكاليف أخرى تتصل بالأفراد العسكريين</u>
-		١٠ <u>المعدات المملوكة للوحدات</u> .....
		لا يلزم رصد اعتماد تحت هذا البند.
	٢٢	<u>تعويضات الوفاة والعجز</u>
٢٠٠ ٠٠٠		النفقات في الفترة من ٢٢ أيلول/سبتمبر ١٩٩٣ إلى ٢١ نيسان/أبريل ١٩٩٤ .....
		تقديرات التكلفة في الفترة من ٢٢ نيسان/أبريل إلى ٢٢ تشرين الأول/أكتوبر ١٩٩٤ .....
		رصد اعتماد تحت هذا البند من أجل المطالبات التي قد تترتب على حالات الوفاة والعجز والإصابة والمرض التي قد تصيب المراقبين العسكريين من جراء تكليفهم بالعمل في البعثة.
	٢	<u>تكاليف الأفراد المدنيين</u>
-		(أ) <u>الشرطة المدنية</u> .....
		لا يلزم رصد اعتماد تحت هذا البند.

(ب) الموظفون الدوليون والمحليون  
١١' مرتبات الموظفين الدوليين

١ ١٩٤ ٩٠٠	التفقات في الفترة من ٢٢ أيلول/سبتمبر ١٩٩٣ إلى ٢١ نيسان/أبريل ١٩٩٤
٢ ٣٢٥ ٤٠٠	تقديرات التكلفة في الفترة من ٢٢ نيسان/أبريل إلى ٢٢ تشرين الأول/أكتوبر ١٩٩٤

رصد اعتماد يتعلق بمرتبات ٨٩ من الموظفين الدوليين المأذون بهم (٣٩ موظفاً بالفئة الفنية وما فوقها و ٥٠ موظفاً من موظفي الخدمات العامة والخدمات الميدانية) على النحو المنفصل في المرفق الثامن.

١٢' تكاليف الموظفين المحليين

٢٣٥ ١٠٠	التفقات في الفترة من ٢٢ أيلول/سبتمبر ١٩٩٣ إلى ٢١ نيسان/أبريل ١٩٩٤
٥٢٤ ٦٠٠	تقديرات التكلفة في الفترة من ٢٢ نيسان/أبريل إلى ٢٢ تشرين الأول/أكتوبر ١٩٩٤

رصد اعتماد يتعلق بـ ١٣٩ موظفاً من الموظفين المعيّنين محلياً بناءً على جداول المرتبات المحلية المطبقة في مونروفيا على النحو المنفصل في المرفق الثامن - جيم.

١٣' الخبراء الاستشاريون

٨٧ ٠٠٠	التفقات في الفترة من ٢٢ أيلول/سبتمبر ١٩٩٣ إلى ٢١ نيسان/أبريل ١٩٩٤
٣٠ ١٠٠	تقديرات التكلفة في الفترة من ٢٢ نيسان/أبريل إلى ٢٢ تشرين الأول/أكتوبر ١٩٩٤

رصد اعتماد من أجل توظيف خبير استشاري واحد بالرتبة مد - ٢ كي يعمل كمستشار للممثل الخاص للأمين العام بشأن برنامج إعادة إدماج المحاربين السابقين المسرحين، بتكلفة شهرية تبلغ ١٠ ٥٥٠ دولاراً (أجر ٨ ٠٠٠ دولار، وبدل إقامة لأفراد البعثة، ٢ ٥٥٠ دولاراً) لفترة شهرين (١٠٠ ٢١ دولار). وكذلك رصد اعتماد يتعلق بأجر رحلتين جويتين ذهاباً وإياباً بتكلفة تبلغ ٢ ٨٠٠ دولار للرحلة الواحدة (٥ ٦٠٠ دولار) وأجر رحلة جوية للإياب فقط تتصل بعودة الخبير الاستشاري إلى وطنه بتكلفة قدرها ٣ ٤٠٠ دولار.

١٤' العمل الإضافي

لا يلزم رصد اعتماد تحت هذا البند.

	'٥'	<u>التكاليف العامة للموظفين</u>
٧٠٢ ٧٠٠		النفقات في الفترة من ٢٢ أيلول/سبتمبر ١٩٩٣ إلى ٢١ نيسان/أبريل ١٩٩٤
١ ٩٠٦ ٦٠٠		تقديرات التكلفة في الفترة من ٢٢ نيسان/أبريل إلى ٢٢ تشرين الأول/أكتوبر ١٩٩٤
		رصد اعتماد يتعلق بالتكاليف العامة للموظفين فيما يتصل بكل من الموظفين الدوليين والمحليين (٤٠٠ ٥٣٧ ١ دولار) وبدل مراكز العمل الخطرة (٢٠٠ ٣٦٩ دولار) كما هو مبين في المرفق الثامن.
	'٦'	<u>بدل الإقامة لأفراد البعثة</u>
٨٢٧ ١٠٠		النفقات في الفترة من ٢٢ أيلول/سبتمبر ١٩٩٣ إلى ٢١ نيسان/أبريل ١٩٩٤
١ ٣٢٤ ٩٠٠		تقديرات التكلفة في الفترة من ٢٢ نيسان/أبريل إلى ٢٢ تشرين الأول/أكتوبر ١٩٩٤
		رصد اعتماد لتغطية تكاليف بدل الإقامة لأفراد البعثة لـ ٨٩ موظفا دوليا فيما يتعلق بـ ١٥ ٠٥٥ فرد/أيام على أساس ١٢٠ دولار في اليوم لمدة الثلاثين يوما الأولى و ٨٥ دولارا في اليوم بعد ذلك، بالإضافة إلى المدفوعات التكميلية المتصلة بكل من رتب وكييل أمين عام/أمين عام مساعد ومد - ٨/مد - ٢ على النحو المفصل في المرفق الثامن.
	'٧'	<u>السفر إلى منطقة البعثة ومنها</u>
٣٧٢ ٤٠٠		النفقات في الفترة من ٢٢ أيلول/سبتمبر ١٩٩٣ إلى ٢١ نيسان/أبريل ١٩٩٤
٨٨ ٤٠٠		تقديرات التكلفة في الفترة من ٢٢ نيسان/أبريل إلى ٢٢ تشرين الأول/أكتوبر ١٩٩٤
		رصد اعتماد لتغطية تكاليف أجور السفر الجوي في رحلة الذهاب وحدها، وذلك فيما يتعلق بذهاب ٢٩ موظفا دوليا إلى منطقة البعثة، حسب المعدلات المبينة في الفقرة ٣ أعلاه.
	'٨'	<u>تكاليف السفر في مهام رسمية أخرى</u>
١٠٧ ٨٠٠		النفقات في الفترة من ٢٢ أيلول/سبتمبر ١٩٩٣ إلى ٢١ نيسان/أبريل ١٩٩٤
٤٤ ٠٠٠		تقديرات التكلفة في الفترة من ٢٢ نيسان/أبريل إلى ٢٢ تشرين الأول/أكتوبر ١٩٩٤
		أدرج اعتماد لتغطية تكاليف السفر الرسمي بين نيويورك ومنطقة البعثة، ويتألف من أجور السفر الجوي لـ ١٠ رحلات ذهابا وإيابا بمتوسط تكلفة قدره ٤٠٠ ٤٠٠ دولار لكل رحلة (٢ ٩٠٠ دولار لكل رحلة جوية ذهابا وإيابا و ١ ٥٠٠ دولار لبدل الإقامة لمدة ٧ أيام والمصاريف النثرية في محطات السفر).



(ج) الأفراد التعاقديون الدوليون .....  
لا يلزم رصد اعتماد تحت هذا البند.

(د) متطوعو الأمم المتحدة  
النفقات في الفترة من ٢٢ أيلول/سبتمبر ١٩٩٣ إلى ٢١ نيسان/  
أبريل ١٩٩٤ ..... ١٨٣ ٣٠٠  
تقديرات التكلفة في الفترة من ٢٢ نيسان/أبريل إلى ٢٢ تشرين  
الأول/أكتوبر ١٩٩٤ ..... ١ ٦٢٨ ٦٠٠

رصد اعتماد لتغطية الأجور الأساسية لـ ٥٨ من متطوعي الأمم المتحدة  
(١١ فردا للمساعدة الإنسانية و ٤٠ من مراقبي الانتخابات و ٧ من  
الميكانيكيين/مشرفي الورش)، بتكلفة شهرية متوسطها ٦٨٠ ٤ دولارا لمدة ستة  
أشهر لكل منهم.

(هـ) الأفراد الذين تقدمهم الحكومات .....  
لا يلزم رصد اعتماد تحت هذا البند.

(و) مراقبو الانتخابات المدنيون  
بدل الإقامة لأفراد البعثة '١'  
النفقات في الفترة من ٢٢ أيلول/سبتمبر ١٩٩٣ إلى ٢١ نيسان/  
أبريل ١٩٩٤ .....  
تقديرات التكلفة في الفترة من ٢٢ نيسان/أبريل إلى ٢٢ تشرين  
الأول/أكتوبر ١٩٩٤ ..... ٣٦٠ ٠٠٠

رصد اعتماد لتغطية تكاليف بدل الإقامة لأفراد البعثة فيما يتصل  
بـ ٢٠٠ من مراقبي الانتخابات لمدة ١٥ يوما بمعدل ١٢٠ دولارا في اليوم.

'٢' تكاليف السفر  
النفقات في الفترة من ٢٢ أيلول/سبتمبر ١٩٩٣ إلى ٢١ نيسان/  
أبريل ١٩٩٤ .....  
تقديرات التكلفة في الفترة من ٢٢ نيسان/أبريل إلى ٢٢ تشرين  
الأول/أكتوبر ١٩٩٤ ..... ٥٦٠ ٠٠٠

رصد اعتماد لتغطية أجور السفر الجوي التجاري لـ ٢٠٠ رحلة ذهابا  
وإيابا لسفر مراقبي الانتخابات إلى منطقة البعثة ومنها.

٣ - أماكن العمل/الإيواء

(أ) استئجار أماكن العمل  
النفقات في الفترة من ٢٢ أيلول/سبتمبر ١٩٩٣ إلى ٢١ نيسان/  
أبريل ١٩٩٤ ..... ٢١٠ ٤٠٠  
تقديرات التكلفة في الفترة من ٢٢ نيسان/أبريل إلى ٢٢ تشرين  
الأول/أكتوبر ١٩٩٤ ..... ٣٢٧ ٠٠٠

أدرج اعتماد لاستئجار المرافق التالية:

(أ) عشرة مباني للمكاتب في مونروفيا بمعدل شهري متوسطه ٢٨ ٣٣٠ دولاراً لمدة ستة أشهر (١٧٠ ٠٠٠ دولار) و ٤ مستودعات في مونروفيا بمعدل شهري متوسطه ٧ ٣٣٠ دولاراً لمدة ستة أشهر (٤٠٠ ٤ دولار).

(ب) ١٣ من مباني المكاتب خارج مونروفيا بمعدل شهري متوسطه ٢٢ ٢٠٠ دولاراً لمدة ستة أشهر (١٣٣ ٢٠٠ دولار).

(ج) حظيرة للطائرات بمعدل شهري يبلغ ٨ ٠٠٠ دولاراً لمدة ستة أشهر (٤٨ ٠٠٠ دولار).

(د) وثمة ثلاثة مرافق قد قدمت إلى البعثة من جانب الحكومة الوطنية الانتقالية بليبيريا.

(ب) التعديلات في أماكن العمل وتجديدها

النفقات في الفترة من ٢٢ أيلول/سبتمبر ١٩٩٣ إلى ٢١ نيسان/أبريل ١٩٩٤ .....

١٢٣ ٣٠٠

تقديرات التكلفة في الفترة من ٢٢ نيسان/أبريل إلى ٢٢ تشرين

الأول/أكتوبر ١٩٩٤ .....

٢٠٠ ٠٠٠

رصد اعتماد لتغطية تكاليف عملية تجديد وتحسين حظيرة للطائرات، وذلك فيما يتعلق بطائرتين عموديتين سوف تستخدمان في منطقة البعثة.

(ج) لوازم الصيانة

النفقات في الفترة من ٢٢ أيلول/سبتمبر ١٩٩٣ إلى ٢١ نيسان/أبريل ١٩٩٤ .....

١ ٧٠٠

تقديرات التكلفة في الفترة من ٢٢ نيسان/أبريل إلى ٢٢ تشرين

الأول/أكتوبر ١٩٩٤ .....

٦ ٠٠٠

رصد اعتماد لتغطية تكاليف لوازم الصيانة المقدرة بمعدل ١ ٠٠٠ دولار في الشهر لمدة ستة أشهر.

(د) خدمات الصيانة

النفقات في الفترة من ٢٢ أيلول/سبتمبر ١٩٩٣ إلى ٢١ نيسان/أبريل ١٩٩٤ .....

٤ ١٠٠

تقديرات التكلفة في الفترة من ٢٢ نيسان/أبريل إلى ٢٢ تشرين

الأول/أكتوبر ١٩٩٤ .....

٦ ٠٠٠

رصد اعتماد لتغطية تكاليف خدمات الصيانة للأماكن المؤجرة قدره ١ ٠٠٠ دولار في الشهر لمدة ستة أشهر.

		(هـ) المرافق العامة
١٩ ١٠٠	النفقات في الفترة من ٢٢ أيلول/سبتمبر ١٩٩٣ إلى ٢١ نيسان/أبريل ١٩٩٤	تقديرات التكلفة في الفترة من ٢٢ نيسان/أبريل إلى ٢٢ تشرين الأول/أكتوبر ١٩٩٤
٦ ٠٠٠	رصد اعتماد لتغطية تكاليف استخدام خشب الوقود من أجل اضاءة أماكن عمل البعثة عند تعطل مولدات الكهرباء، بمعدل شهري قدره ١ ٠٠٠ دولار لمدة ستة أشهر، حيث لا توجد مصادر للامدادات الكهربائية بخلاف المولدات في مدن ليبريا الأساسية.	
		(و) البناء/المباني السابقة التجهيز
٣٢٨ ٤٠٠	النفقات في الفترة من ٢٢ أيلول/سبتمبر ١٩٩٣ إلى ٢١ نيسان/أبريل ١٩٩٤	تقديرات التكلفة في الفترة من ٢٢ نيسان/أبريل إلى ٢٢ تشرين الأول/أكتوبر ١٩٩٤
-	لا يلزم رصد اعتماد تحت هذا البند.	
-	اصلاح الهياكل الأساسية	
-	لا يلزم رصد اعتماد تحت هذا البند.	
		٥ - عمليات النقل
		(أ) شراء المركبات
٨٢٥ ٦٠٠	النفقات في الفترة من ٢٢ أيلول/سبتمبر ١٩٩٣ إلى ٢١ نيسان/أبريل ١٩٩٤	تقديرات التكلفة في الفترة من ٢٢ نيسان/أبريل إلى ٢٢ تشرين الأول/أكتوبر ١٩٩٤
-	لا يلزم رصد اعتماد تحت هذا البند.	
		(ب) استئجار المركبات
١٧٢ ٩٠٠	النفقات في الفترة من ٢٢ أيلول/سبتمبر ١٩٩٣ إلى ٢١ نيسان/أبريل ١٩٩٤	تقديرات التكلفة في الفترة من ٢٢ نيسان/أبريل إلى ٢٢ تشرين الأول/أكتوبر ١٩٩٤
٢٢ ٨٠٠	رصد اعتماد لتغطية تكاليف الاستمرار في استئجار سيارتي ركاب لاستخدامهما من قبل رئيس المراقبين العسكريين ونائبه، بمعدل استئجار شهري يبلغ ١ ٩٠٠ دولار لكل مركبة لمدة ستة أشهر (٢٢ ٥٠٠ دولار).	

(ج) معدات الورش

٥ ٨٠٠	النفقات في الفترة من ٢٢ أيلول/سبتمبر ١٩٩٣ إلى ٢١ نيسان/أبريل ١٩٩٤
١٢ ٠٠٠	تقديرات التكلفة في الفترة من ٢٢ نيسان/أبريل إلى ٢٢ تشرين الأول/أكتوبر ١٩٩٤

رصد اعتماد لتغطية تكاليف شراء أدوات للورش واحتياجات أخرى، تقدر قيمتها بمبلغ ٢ ٠٠٠ دولار شهريا لمدة ستة أشهر.

(د) قطع الغيار والإصلاح والصيانة

٥٥ ١٠٠	النفقات في الفترة من ٢٢ أيلول/سبتمبر ١٩٩٣ إلى ٢١ نيسان/أبريل ١٩٩٤
١٧٩ ٨٠٠	تقديرات التكلفة في الفترة من ٢٢ نيسان/أبريل إلى ٢٢ تشرين الأول/أكتوبر ١٩٩٤

رصد اعتماد لشراء قطع غيار وتوفير أعمال الصيانة وإصلاح الأضرار الناجمة عن الحوادث والأعمال الحربية للأسطول الحالي المكون من ١٩٧ مركبة مملوكة للأمم المتحدة يقدر بمعدل سنوي ٨٢٥ ١ دولارا للمركبة الواحدة لمدة ستة أشهر.

(هـ) البنزين والزيوت ومواد التشحيم

١٦٧ ٦٠٠	النفقات في الفترة من ٢٢ أيلول/سبتمبر ١٩٩٣ إلى ٢١ نيسان/أبريل ١٩٩٤
٢٤٤ ٦٠٠	تقديرات التكلفة في الفترة من ٢٢ نيسان/أبريل إلى ٢٢ تشرين الأول/أكتوبر ١٩٩٤

يستند الاعتماد المخصص للبنزين إلى الاحتياجات اللازمة لـ ١٩٧ مركبة مملوكة للأمم المتحدة لمدة ١٨٤ يوما بمعدل استهلاك يومي قدره ٤,٥ غالونات من وقود الديزل بتكلفة قدرها ١,٣٥ من الدولارات للغالون الواحد (٢٠٠ ٢٢٠ دولار) وكذلك للمركبتين المستأجرتين (٢٠٠ ٢ دولار). وبالإضافة إلى ذلك، تقدر تكاليف الزيوت ومواد التشحيم بواقع ١٠ في المائة من تكلفة الوقود (٢٠٠ ٢٢ دولار).

(و) التأمين على المركبات

٤٤ ٥٠٠	النفقات في الفترة من ٢٢ أيلول/سبتمبر ١٩٩٣ إلى ٢١ نيسان/أبريل ١٩٩٤
٣٩ ٤٠٠	تقديرات التكلفة في الفترة من ٢٢ نيسان/أبريل إلى ٢٢ تشرين الأول/أكتوبر ١٩٩٤

رصد اعتماد لتكاليف تأمين تغطية المسؤولية قبل أطراف ثالثة الذي تتحمله البعثة بمعدل سنوي قدره ٤٠٠ دولار لتغطية الأسطول الحالي للمركبات المملوكة للأمم المتحدة والمؤلف من ١٩٧ مركبة لمدة ستة أشهر (٣٩ ٤٠٠ دولار).

## ٦ - العمليات الجوية

## (أ) عمليات الطائرات العمودية

	١١	تكاليف الاستئجار/الاستئجار التعاقدية
٤٩٢ ٥٠٠		النفقات في الفترة من ٢٢ أيلول/سبتمبر ١٩٩٣ إلى ٢١ نيسان/أبريل ١٩٩٤
١ ٣٥١ ٧٠٠		تقديرات التكلفة في الفترة من ٢٢ نيسان/أبريل إلى ٢٢ تشرين الأول/أكتوبر ١٩٩٤
		رصد اعتماد لتغطية تكاليف الاستئجار التجاري لطائرة عمودية للأغراض العامة من طراز Bell بتكلفة استئجار شهرية قدرها ٤٠٠ ١٠٠ دولار لستة أشهر (٤٠٠ ٦٠٢ دولار) بما في ذلك ٧٥ ساعة طيران كحد أدنى، وطائرة عمودية ذات محركين لأغراض النقل المتوسط المدى من طراز Puma بمعدل كلفة قدره ٥٠٠ ٢٠٢ دولار شهريا لمدة ٣,٧ أشهر (٣٠٠ ٧٤٩ دولار) شاملا ٧٥ ساعة طيران شهريا كحد أدنى.
	١٢	وقود الطائرات ومواد التشحيم
٨٢ ٤٠٠		النفقات في الفترة من ٢٢ أيلول/سبتمبر ١٩٩٣ إلى ٢١ نيسان/أبريل ١٩٩٤
١٤٣ ٨٠٠		تقديرات التكلفة في الفترة من ٢٢ نيسان/أبريل إلى ٢٢ تشرين الأول/أكتوبر ١٩٩٤
		رصد اعتماد لتغطية احتياجات طائرة B-212 العمودية للأغراض العامة من الوقود بمعدل استهلاك قدره ٩٦ غالونا من الوقود في الساعة لما مجموعه ٧ ٢٠٠ غالون شهريا بسعر قدره ١,٤٥ دولار للغالون (٧٠٠ ٦٢ دولار) لمدة ستة أشهر. ويرصد أيضا اعتماد لاحتياجات طائرة Puma العمودية للنقل المتوسط المدى من الوقود بمعدل استهلاك قدره ١٦٩ غالونا في الساعة لما مجموعه ١٢ ٦٧٥ غالونا شهريا بسعر قدره ١,٤٥ دولار للغالون (٦٨ ٠٠٠ دولار). علاوة على ذلك، يرصد أيضا اعتماد لمواد التشحيم بواقع ١٠ في المائة من تكلفة الوقود (١٣ ١٠٠ دولار).
	١٣	تكاليف النقل إلى المواقع والإعادة منها
-		النفقات في الفترة من ٢٢ أيلول/سبتمبر ١٩٩٣ إلى ٢١ نيسان/أبريل ١٩٩٤
٢٥ ٠٠٠		تقديرات التكلفة في الفترة من ٢٢ نيسان/أبريل إلى ٢٢ تشرين الأول/أكتوبر ١٩٩٤
		رصد اعتماد لتغطية تكاليف نقل طائرة Puma العمودية للنقل المتوسط المدى إلى مواقعها وإعادتها منه في نهاية فترة التأجير.
	١٤	رحلات إعادة التزويد
		لا يلزم رصد أي اعتماد تحت هذا البند.

		<u>الطلاء/التحضير</u>	'٥'
		النفقات في الفترة من ٢٢ أيلول/سبتمبر ١٩٩٣ إلى ٢١ نيسان/	
		أبريل ١٩٩٤ .....	
٧ ٥٠٠		تقديرات التكلفة في الفترة من ٢٢ نيسان/أبريل إلى ٢٢ تشرين	
		الأول/أكتوبر ١٩٩٤ .....	
		رصد اعتماد لتغطية تكاليف طلاء طائرة Puma العمودية للنقل	
		المتوسط المدى بألوان الأمم المتحدة.	
		<u>تأمين تغطية المسؤولية قبل الغير</u>	'٦'
		النفقات في الفترة من ٢٢ أيلول/سبتمبر ١٩٩٣ إلى ٢١ نيسان/	
		أبريل ١٩٩٤ .....	
٧٢ ٩٠٠		تقديرات التكلفة في الفترة من ٢٢ نيسان/أبريل إلى ٢٢ تشرين	
		الأول/أكتوبر ١٩٩٤ .....	
١٩٠ ٣٠٠		رصد اعتماد لتكاليف التأمين لتغطية المسؤولية قبل أطراف ثالثة	
		لطائرة B-212 العمودية بتكلفة قدرها ١٦ ٣٠٠ دولار شهريا لمدة ستة أشهر	
		(٩٧ ٨٠٠ دولار) وكذلك لطائرة Puma العمودية للنقل المتوسط المدى بمعدل	
		٢٥ ٠٠٠ دولار شهريا (٩٢ ٥٠٠ دولار).	
		(ب) <u>الطائرات الثابتة الجناحين</u>	
		لا يلزم رصد أي اعتماد تحت هذا البند.	
		(ج) <u>بدل الإقامة لأفراد الأطقم الجوية</u>	
		لا يلزم رصد أي اعتماد تحت هذا البند.	
		(د) <u>العمليات الجوية الأخرى</u>	
		لا يلزم رصد أي اعتماد تحت هذا البند.	
		<u>العمليات البحرية</u>	- ٧
		لا يلزم رصد أي اعتماد تحت هذا البند.	
		<u>الاتصالات</u>	- ٨
		(أ) <u>الاتصالات التكميلية</u>	
		<u>معدات الاتصالات</u>	'١'
		النفقات في الفترة من ٢٢ أيلول/سبتمبر ١٩٩٣ إلى ٢١ نيسان/	
		أبريل ١٩٩٤ .....	
١ ٥٣٤ ٢٠٠		تقديرات التكلفة في الفترة من ٢٢ نيسان/أبريل إلى ٢٢ تشرين	
		الأول/أكتوبر ١٩٩٤ .....	
٦٣ ٢٠٠			

## الجدول ٢

التكلفة الكلية	تكلفة الوحدة	الكمية	الوصف
١٠ ٠٠٠	٢ ٠٠٠	٥	المعدات التي تعمل بالترددات العالية جدا معدات للتقوية <sup>(أ)</sup>
٤٠ ٠٠٠	٥٠٠	٨٠	أجهزة اتصال محمولة باليد <sup>(ب)</sup>
١٥٠ ٠٠٠	٦ ٠٠٠	٢٥	معدات الترددات الفائقة أجهزة متنقلة <sup>(ج)</sup>
١٦ ٠٠٠	٨ ٠٠٠	٢	معدات هاتفية وصلات هاتفية للمناطق الريفية تعمل بالترددات الفائقة
٧ ٠٠٠	٣ ٥٠٠	٢	أجهزة لاختبار البث
١٢ ٠٠٠	٤ ٠٠٠	٣	معدات متنوعة أبراج هوائيات - ٢٠٠ قدم
٢٣٥ ٠٠٠			المجموع الفرعي
٢٨ ٢٠٠			الشحن بواقع ١٢ في المائة
٢٦٣ ٢٠٠			المجموع
(١٠ ٠٠٠)	٢ ٠٠٠	٥	مخصصا منه: معدات للتقوية <sup>(أ)</sup>
(٤٠ ٠٠٠)	٥٠٠	٨٠٠	أجهزة اتصال محمولة باليد <sup>(ب)</sup>
(١٥٠ ٠٠٠)	٦ ٠٠٠	٢٥	أجهزة متنقلة <sup>(ج)</sup>
(٢٠٠ ٠٠٠)			المجموع الفرعي
٦٣ ٢٠٠			المجموع

- (أ) ستنتقل من سلطة الأمم المتحدة الانتقالية في كمبوديا.  
(ب) ستنتقل من بعثة مراقبي الأمم المتحدة في جنوب أفريقيا.  
(ج) ستنتقل من بعثة مراقبي الأمم المتحدة في السلطاندار.

وعلاوة على ذلك، يتمثل الغرض من معدات الاتصال فيما يلي:

(أ) معيدات التقوية: ثمة حاجة إلى خمس وحدات من طراز MSF-5000 بطاقة ٤٠ واط وجهاز دعم مكون من بطارية بقوة ١٢ فولت من التيار المباشر لإقامة مرافق معيدات التقوية في المواقع الانتخابية وحدة/وحدتان؛

وحدة ربط بين فريق المراقبين العسكريين للجماعة الاقتصادية لدول غربي إفريقيا والبعثة، وحدة للمنطقة الشرقية؛ ووحدة احتياطية؛

(ب) أجهزة الاتصال المحمولة باليد: تلزم ٨٠ وحدة لتلبية إمدادات موظفي البعثة غير المزودين بالأجهزة اليدوية. كما ينبغي تخصيص عدد معقول للعملية الانتخابية والعاملين فيها، وكذلك كبدايل للوحدات المعطلة والمفقودة؛

(ج) الأجهزة المتنقلة: يلزم ٢٥ وحدة لتركيبها في مركبات ٤ × ٤ مختارة تابعة للبعثة والاستعاضة بها عن الوحدات المعطلة؛

(د) الوصلات الهاتفية للمناطق الريفية: ثمة حاجة إلى دمج التوصيلة بين ورشتين ومستودعين بشبكة الهاتف في أجهزة البعثة؛

(هـ) جهاز اختبار البث: سوف يلزم جهازان من طراز Ameritec، ونموذج البث الشخصي AM-48E لاختبار مسارات البث في أسلاك ٤/٢، والقياسات، وخدمة قنوات شركات الاتصالات الخاصة؛

(و) برج هوائي - ٢٠٠ قدم: الغرض منه إقامة برج اتصالات ارتفاعهما ٢٠٠ قدم وبرج احتياطي واحد.

#### ٢٢' قطع الغيار واللوازم

النفقات في الفترة من ٢٢ أيلول/سبتمبر ١٩٩٣ إلى ٢١ نيسان/أبريل ١٩٩٤  
١٧٨ ٨٠٠

تقديرات التكلفة في الفترة من ٢٢ نيسان/أبريل إلى ٢٢ تشرين الأول/أكتوبر ١٩٩٤  
٣٠ ٠٠٠

رصد اعتماد لتكاليف لشراء قطع الغيار التي تلزم لإصلاح وصيانة معدات الاتصالات وكذلك لوازم الاتصالات اللازمة للبعثة والمقدرة بـ ٥ ٠٠٠ دولار شهريا.

#### ٢٣' معدات الورش والاختبار

النفقات في الفترة من ٢٢ أيلول/سبتمبر ١٩٩٣ إلى ٢١ نيسان/أبريل ١٩٩٤  
٢٨٣ ٤٠٠

تقديرات التكلفة في الفترة من ٢٢ نيسان/أبريل إلى ٢٢ تشرين الأول/أكتوبر ١٩٩٤  
-

لا يلزم رصد أي اعتماد تحت هذا البند.



<u>الاتصالات التجارية</u>	
١٠٠ ٧٠٠	النفقات في الفترة من ٢٢ أيلول/سبتمبر ١٩٩٣ إلى ٢١ نيسان/أبريل ١٩٩٤
٧٨٠ ٠٠٠	تقديرات التكلفة في الفترة من ٢٢ نيسان/أبريل إلى ٢٢ تشرين الأول/أكتوبر ١٩٩٤
رصد اعتماد لتغطية نفقات هذا البند لفترة ستة شهور، كما يلي:	
(أ) رسوم استعمال نظام الاتصال الساتلي المقدرة بمبلغ ١١٠ ٠٠٠ دولار شهريا (٦٦٠ ٠٠٠ دولار):	
(ب) رسوم التلكس والهاتف وغيرها من رسوم الاستئجار التجاري، بواقع ٢٠ ٠٠٠ دولار شهريا (١٢٠ ٠٠٠ دولار).	
(ب) عقد المقسم الرئيسي	
لا يلزم رصد أي اعتماد تحت هذا البند.	

<u>المعدات الأخرى</u>	
(أ) <u>أثاث المكاتب</u>	
٢٢٣ ٥٠٠	النفقات في الفترة من ٢٢ أيلول/سبتمبر ١٩٩٣ إلى ٢١ نيسان/أبريل ١٩٩٤
-	تقديرات التكلفة في الفترة من ٢٢ نيسان/أبريل إلى ٢٢ تشرين الأول/أكتوبر ١٩٩٤
لا يلزم رصد أي اعتماد تحت هذا البند.	
(ب) <u>معدات المكاتب</u>	
١٠٢ ٨٠٠	النفقات في الفترة من ٢٢ أيلول/سبتمبر ١٩٩٣ إلى ٢١ نيسان/أبريل ١٩٩٤
١٥٤ ١٠٠	تقديرات التكلفة في الفترة من ٢٢ نيسان/أبريل إلى ٢٢ تشرين الأول/أكتوبر ١٩٩٤
رصد اعتماد لحيازة معدات مكتبية لمقر البعثة والمقر الإقليمية، كما هو مفصل في الجدول ٣.	

الجدول ٣

التكلفة الكلية	تكلفة الوحدة	الكمية	الوصف
٦ ٠٠٠	١ ٠٠٠	٦	ورق حراري للفاكس
٨ ٠٠٠	٤ ٠٠٠	٢	ورق عادي للفاكس
٤٠ ٠٠٠	١٠ ٠٠٠	٤	آلات استنساخ من الحجم الكبير
٤٠ ٠٠٠	٥ ٠٠٠	٨	آلات استنساخ من الحجم المتوسط
٢٢ ٠٠٠	٥ ٠٠٠	١١	آلات استنساخ من الحجم الصغير
٢١ ٦٠٠	٧٢٠	٣٠	طابعات كهربائية
١٣٧ ٦٠٠			المجموع الفرعي
١٦ ٥٠٠			الشحن بواقع ١٢ في المائة
١٥٤ ١٠٠			المجموع

- (ج) معدات تجهيز البيانات  
النفقات في الفترة من ٢٢ أيلول/سبتمبر ١٩٩٣ إلى ٢١ نيسان/  
أبريل ١٩٩٤ ..... ٧٨٢ ٠٠٠
- تقديرات التكلفة في الفترة من ٢٢ نيسان/أبريل إلى ٢٢  
تشرين الأول/أكتوبر ١٩٩٤ ..... -
- لا يلزم رصد أي اعتماد تحت هذا البند.
- (د) المولدات  
النفقات في الفترة من ٢٢ أيلول/سبتمبر ١٩٩٣ إلى ٢١ نيسان/  
أبريل ١٩٩٤ ..... ١٢١ ٨٠٠
- تقديرات التكلفة في الفترة من ٢٢ نيسان/أبريل إلى ٢٢  
تشرين الأول/أكتوبر ١٩٩٤ ..... ٨٥ ٠٠٠
- رصد اعتماد لشراء مولدين ثابتين قوة ٢٢٥ كيلوفولط أمبير لتأمين  
الطاقة لمبنيي البعثة في ليسكو وكلارنس اللذين تخدمهما حالياً وحدة بقوة  
١٠٠ كيلوفولط أمبير، وتكلفة الوحدة ٢٨ ٠٠٠ دولار (٥٦ ٠٠٠ دولار)، تضاف  
إليها نسبة ١٢ في المائة لقطع الغيار (٦ ٧٢٠ دولار) و ١٥ في المائة لتكاليف  
الشحن (١١ ٠٨٨ دولار) و ٢٠ في المائة لتكاليف الكابلات والمفاتيح الكهربائية  
(١١ ٢٠٠ دولار).
- (هـ) معدات المراقبة  
لا يلزم رصد أي اعتماد تحت هذا البند.
- (و) صهاريج البنزين مع معدات القياس  
لا يلزم رصد أي اعتماد تحت هذا البند.
- (ز) المعدات الطبية ومعدات طب الأسنان  
لا يلزم رصد أي اعتماد تحت هذا البند.
- (ح) معدات أماكن الإيواء  
لا يلزم رصد أي اعتماد تحت هذا البند.
- (ط) معدات متنوعة  
لا يلزم رصد أي اعتماد تحت هذا البند.
- (ي) معدات الدفاع الميداني  
لا يلزم رصد أي اعتماد تحت هذا البند.

	(ك) <u>قطع الغيار والإصلاح والصيانة</u>
٤١ ٦٠٠	النفقات في الفترة من ٢٢ أيلول/سبتمبر ١٩٩٣ إلى ٢١ نيسان/أبريل ١٩٩٤ .....
٣٣ ٠٠٠	تقديرات التكلفة في الفترة من ٢٢ نيسان/أبريل إلى ٢٢ تشرين الأول/أكتوبر ١٩٩٤ .....
	رصد اعتماد لشراء قطع غيار لمعدات المكاتب (٦ ٠٠٠ دولار)؛ ولمعدات أماكن الإيواء (٣ ٠٠٠ دولار)؛ ولغيرها من المعدات غير المغطاة في مكان آخر (٢٤ ٠٠٠ دولار).

	(ل) <u>معدات تنقية المياه</u>
١ ٠٠٠	النفقات في الفترة من ٢٢ أيلول/سبتمبر ١٩٩٣ إلى ٢١ نيسان/أبريل ١٩٩٤ .....
	تقديرات التكلفة في الفترة من ٢٢ نيسان/أبريل إلى ٢٢ تشرين الأول/أكتوبر ١٩٩٤ .....
	لا يلزم رصد أي اعتماد تحت هذا البند.

	١٠ - <u>اللوازم والخدمات</u>
	(أ) <u>خدمات متنوعة</u>
	١١' <u>خدمات مراجعة الحسابات</u>
٢٤ ١٠٠	النفقات في الفترة من ٢٢ أيلول/سبتمبر ١٩٩٣ إلى ٢١ نيسان/أبريل ١٩٩٤ .....
٣٧ ٩٠٠	تقديرات التكلفة في الفترة من ٢٢ نيسان/أبريل إلى ٢٢ تشرين الأول/أكتوبر ١٩٩٤ .....
	رصد اعتماد لتغطية تكلفة المراجعة الخارجية لحسابات البعثة.

٢٢' الخدمات التعاقدية

النفقات في الفترة من ٢٢ أيلول/سبتمبر ١٩٩٣ الى ٢١ نيسان/ابريل ١٩٩٤ ..... ٤ ٠٠٠

تقديرات التكلفة في الفترة من ٢٢ نيسان/ابريل الى ٢٢ تشرين الأول/أكتوبر ١٩٩٤ ..... ٥٤ ٠٠٠

رصد اعتماد لخدمات التنظيف التي تقدر تكلفتها بمبلغ ١ ٠٠٠ دولار في الشهر لمدة ستة أشهر، وخدمات الإمداد بالمياه بمعدل شهري يبلغ ٨ ٠٠٠ دولار لمدة ستة أشهر (٤٨ ٠٠٠ دولار)

٢٣' خدمات تجهيز البيانات

لا يلزم رصد اعتماد تحت هذا البند.

٢٤' الخدمات الأمنية

النفقات في الفترة من ٢٢ أيلول/سبتمبر ١٩٩٣ الى ٢١ نيسان/ابريل ١٩٩٤ ..... ٢٣ ٤٠٠

تقديرات التكلفة في الفترة من ٢٢ نيسان/ابريل الى ٢٢ تشرين الأول/أكتوبر ١٩٩٤ ..... ٧٢ ٠٠٠

رصد اعتماد لتغطية التكاليف المتعلقة بخدمات حراس الأمن بمعدل شهري يبلغ ١٢ ٠٠٠ دولار لمدة ستة أشهر، وسوف تكون هناك حاجة الى تغطية أمنية لمدة أربع وعشرين ساعة يوميا فيما يتصل بمواقع المعسكرات التي تضم المكاتب، والمقار الإقليمية، والمستودعات

٢٥' العلاج الطبي والخدمات الطبية

النفقات في الفترة من ٢٢ أيلول/سبتمبر ١٩٩٣ الى ٢١ نيسان/ابريل ١٩٩٤ ..... ١ ٩٠٠

تقديرات التكلفة في الفترة من ٢٢ نيسان/ابريل الى ٢٢ تشرين الأول/أكتوبر ١٩٩٤ ..... ١٢ ٠٠٠

رصد اعتماد لتغطية العلاج الطبي للمراقبين العسكريين، الذي لا يقدمه المستشفى العسكري للبعثة، بمعدل شهري يبلغ ٢ ٠٠٠ دولار لمدة ستة أشهر (١٢ ٠٠٠ دولار).

٢٦' المطالبات والتسويات

النفقات في الفترة من ٢٢ أيلول/سبتمبر ١٩٩٣ الى ٢١ نيسان/ابريل ١٩٩٤ ..... ٧٠٠

تقديرات التكلفة في الفترة من ٢٢ نيسان/ابريل الى ٢٢ تشرين الأول/أكتوبر ١٩٩٤ ..... ٩ ٠٠٠

رصد اعتماد لتغطية مختلف المطالبات والتسويات الناشئة عن الأعمال اليومية للبعثة، عدا مطالبات الغير المترتبة على حوادث السيارات المغطاة ببوليصة التأمين على السيارات.

#### '٧' الضيافة الرسمية

النفقات في الفترة من ٢٢ أيلول/سبتمبر ١٩٩٣ الى ٢١ نيسان/ابريل ١٩٩٤ ..... ٢ ٣٠٠

تقديرات التكلفة في الفترة من ٢٢ نيسان/ابريل الى ٢٢ تشرين الأول/أكتوبر ١٩٩٤ ..... ٢ ٠٠٠

رصد اعتماد لتغطية تكاليف استقبال الشخصيات المحلية البارزة في إطار العلاقات الودية، خدمة للمصلحة الرسمية للبعثة.

#### '٨' خدمات متنوعة أخرى

النفقات في الفترة من ٢٢ أيلول/سبتمبر ١٩٩٣ الى ٢١ نيسان/ابريل ١٩٩٤ ..... ١٤ ٦٠٠

تقديرات التكلفة في الفترة من ٢٢ نيسان/ابريل الى ٢٢ تشرين الأول/أكتوبر ١٩٩٤ ..... ١٥ ٠٠٠

رصد اعتماد لتغطية تكاليف طائفة متنوعة من الخدمات، بما فيها الرسوم المصرفية والرسوم القانونية.

#### (ب) لوازم متنوعة

##### '١' القرطاسية واللوازم المكتبية

النفقات في الفترة من ٢٢ أيلول/سبتمبر ١٩٩٣ الى ٢١ نيسان/ابريل ١٩٩٤ ..... ٩٦ ٠٠٠

تقديرات التكلفة في الفترة من ٢٢ نيسان/ابريل الى ٢٢ تشرين الأول/أكتوبر ١٩٩٤ ..... ٣٠ ٠٠٠

رصد اعتماد لتغطية شراء القرطاسية واللوازم المكتبية، وللطباعة المحلية، ومواد الاستنساخ، ولوازم تجهيز البيانات، المقدره تكلفتها بمتوسط ٥ ٠٠٠ دولار في الشهر لمدة ستة شهور.

##### '٢' اللوازم الطبية

النفقات في الفترة من ٢٢ أيلول/سبتمبر ١٩٩٣ الى ٢١ نيسان/ابريل ١٩٩٤ ..... ٣٨ ٤٠٠

تقديرات التكلفة في الفترة من ٢٢ نيسان/ابريل الى ٢٢ تشرين الأول/أكتوبر ١٩٩٤ ..... ٦٠ ٠٠٠

رصد اعتماد لتغطية شراء اللوازم الطبية ومعدات طب الأسنان، اللازمة للموظفين العسكريين والمدنيين، ولتغطية تكاليف اللقاحات اللازمة للتطعيم ومتابعته.

٢٣' مواد صحية ومواد تنظيف

١٩٩٤	النفقات في الفترة من ٢٢ أيلول/سبتمبر ١٩٩٣ إلى ٢١ نيسان/أبريل	٥ ٢٠٠
١٢ ٠٠٠	تقديرات التكاليف في الفترة من ٢٢ نيسان/أبريل إلى ٢٢ تشرين الأول/أكتوبر ١٩٩٤	
	رصد اعتماد لتغطية تكاليف مواد صحية ومواد تنظيف، مقدرة بمبلغ ٢ ٠٠٠ دولار في الشهر لمدة ستة شهور.	

٢٤' الاشتراكات

١٩٩٤	النفقات في الفترة من ٢٢ أيلول/سبتمبر ١٩٩٣ إلى ٢١ نيسان/أبريل	١ ٩٠٠
٢ ٠٠٠	تقديرات التكلفة في الفترة من ٢٢ نيسان/أبريل إلى ٢٢ تشرين الأول/أكتوبر ١٩٩٤	
	رصد اعتماد للاشتراك في الصحف والدوريات.	

٢٥' أغطية لوقاية المركبات من المقذوفات

لا يلزم رصد اعتماد تحت هذا البند.

٢٦' بنود الزي الرسمي والأعلام والشارات

١٩٩٤	النفقات في الفترة من ٢٢ أيلول/سبتمبر ١٩٩٣ إلى ٢١ نيسان/أبريل	٦٣ ٠٠٠
٣١ ٠٠٠	تقديرات التكلفة في الفترة من ٢٢ نيسان/أبريل إلى ٢٢ تشرين الأول/أكتوبر ١٩٩٤	
	رصد اعتماد لشراء ٤٠٠ مجموعة من الألبسة للموظفين العسكريين مكونة من خوذات زرقاء وأوشحة عنق بتكلفة مقدرة بمبلغ ٣٥ دولاراً للمجموعة الواحدة (١٤ ٠٠٠ دولار) وشارات الأمم المتحدة (٢ ٠٠٠ دولار)؛ وبنات موحدة لموظفي الخدمات الميدانية وللسائقين المحليين، وألبسة وقائية للميكانيكيين (١٥ ٠٠٠ دولار).	

٢٧' مخازن الدفاع الميداني

١٩٩٤	النفقات في الفترة من ٢٢ أيلول/سبتمبر ١٩٩٣ إلى ٢١ نيسان/أبريل	٢ ٢٠٠
------	--	-------

- تقديرات التكاليف في الفترة من ٢٢ نيسان/أبريل الى ٢٢ تشرين الأول/أكتوبر ١٩٩٤ .....
- لا يلزم رصد اعتماد تحت هذا البند.
- '٨' خراطم العمليات .....
- لا يلزم رصد اعتماد تحت هذا البند.
- '٩' مخازن الإمدادات والمخازن العامة
- النفقات في الفترة من ٢٢ أيلول/سبتمبر ١٩٩٣ الى ٢١ نيسان/أبريل ١٩٩٤ ..... ٥٢ ٧٠٠
- تقديرات التكلفة في الفترة من ٢٢ نيسان/أبريل الى ٢٢ تشرين الأول/أكتوبر ١٩٩٤ .....
- ٢٠ ٠٠٠
- رصد اعتماد لشراء ما يلزم من الإمدادات مثل العبوات الجديدة من الأكسجين ولأستيلين، والعبوات الجديدة لمطافئ الحريق، وصفائح المياه والوقود وغيرها من المخزونات العامة القابلة للاستهلاك.
- ١١ - اللوازم والخدمات المتصلة بالانتخابات
- (أ) المجموعات الموحدة لأفرقة التسجيل
- '١' المعدات .....
- لا يلزم رصد اعتماد تحت هذا البند.
- '٢' اللوازم
- النفقات في الفترة من ٢٢ أيلول/سبتمبر ١٩٩٣ الى ٢١ نيسان/أبريل ١٩٩٤ .....
- تقديرات التكاليف في الفترة من ٢٢ نيسان/أبريل ١٩٩٤ الى ٢٢ تشرين الأول/أكتوبر ١٩٩٤ .....
- ١٠٠ ٠٠٠
- رصد اعتماد لشراء قمصان على شك "T" وقبعات ووشاحات تحمل العلامات المميزة للأمم المتحدة، وذلك لمراقبي الانتخابات.
- (ب) مواد انتخابية مختلفة .....
- لا يلزم رصد اعتماد تحت هذا البند.
- (ج) الخدمات التعاقدية المتصلة بالانتخابات .....
- لا يلزم رصد اعتماد تحت هذا البند.



- ١٢ - برامج الإعلام ..... لا يلزم رصد اعتماد تحت هذا البند.
- ١٣ - برامج التدريب ..... لا يلزم رصد اعتماد تحت هذا البند.
- ١٤ - برامج إزالة الألغام .....  
لم يضطلع بهذا البرنامج أثناء فترة الولاية السابقة بسبب حدوث تأخير في عملية تقديم العطاءات، وبالتالي، ترصد اعتمادات بموجب هذا من أجل البرنامج.
- (أ) حيازة المعدات
- '١' معدات إزالة الألغام
- النفقات في الفترة من ٢٢ أيلول/سبتمبر ١٩٩٣ إلى ٢١ نيسان/أبريل ١٩٩٤
- تقديرات التكاليف في الفترة من ٢٢ نيسان/أبريل إلى ٢٢ تشرين الأول/أكتوبر ١٩٩٤ ٢٢ ٣٠٠
- رصد اعتماد لحيازة ستة أجهزة من طراز شيبيل لاكتشاف الألغام قيمة كل منها ٥٠٠ دولار (١٥ ٠٠٠ دولار)؛ و١٢ واخزة ألغام قيمة كل منها ٥٠ دولارا (٦٠٠ دولار)؛ ومعدات لتحديد الوضع بالنسبة إلى الأرض (١ ٥٠٠ دولار)؛ وأدوات ومعدات لوضع العلامات ( ٤ ٠٠٠ دولار) ومصفوفات الشحن ذات الصلة (٢ ٢٠٠ دولار).
- '٢' معدات متنوعة
- النفقات في الفترة من ٢٢ أيلول/سبتمبر ١٩٩٣ إلى ٢١ نيسان/أبريل ١٩٩٤
- تقديرات التكاليف في الفترة من ٢٢ نيسان/أبريل إلى ٢٢ تشرين الأول/أكتوبر ١٩٩٤ ١٠ ٠٠٠
- رصد اعتماد لحيازة معدات متنوعة أخرى لإزالة الألغام.
- (ب) تكاليف اللوازم والخدمات والتشغيل
- '١' الأجور والأغذية التكميلية
- النفقات في الفترة من ٢٢ أيلول/سبتمبر ١٩٩٣ إلى ٢١ نيسان/أبريل ١٩٩٤
- تقديرات التكاليف في الفترة من ٢٢ نيسان/أبريل إلى ٢٢ تشرين الأول/أكتوبر ١٩٩٤ ١٧٩ ٢٠٠

رصد اعتماد لتعيين ثلاثة من المعلمين في مجال إزالة الألغام لتدريب فريق صغير من ستة الى ثمانية مهندسين في فريق المراقبين العسكريين التابع للجماعة الاقتصادية لدول غربي افريقيا على إزالة الألغام لمدة أربعة أشهر. كما رصد اعتماد لتعيين مساعد طبي ذي خبرة في تثبيت حالة المصابين في حوادث الألغام لمدة أربعة أشهر. ويقدر مرتب كبير المعلمين بمبلغ ١٢ ٠٠٠ دولار في الشهر (٤٨ ٠٠٠ دولار) و ٩ ٠٠٠ دولار في الشهر لكل من المعلمين الآخرين والمساعد الطبي (١٠٨ ٠٠٠ دولار). وبالإضافة الى ذلك، رصد اعتماد لقسط التغطية بالتأمين ضد الحوادث للمعلمين الثلاثة في مجال إزالة الألغام قدره ١ ٠٠٠ دولار في الشهر لكل شخص لمدة أربعة أشهر (١٢ ٠٠٠ دولار) وتكاليف السفر الى منطقة البعثة ومنها التي تقدر بمبلغ ٢ ٨٠٠ دولار لكل منها (١١ ٢٠٠ دولار).

- ٢٢ خدمات متنوعة ..... لا يلزم رصد اعتماد تحت هذا البند.
- ٢٣ لوازم متنوعة ..... لا يلزم رصد اعتماد تحت هذا البند.

#### المساعدة المقدمة لنزع السلاح والتسريح

- ١٥

حيث أنه لم تسرح الا نسبة تتراوح بين ٥ و ٦ في المائة من المقاتلين السابقين في نهاية مدة الولاية السابقة ، وفي ضوء مراعاة النفقات المتكبدة في ٢١ نيسان/ابريل ١٩٩٤، يلاحظ أن الاحتياجات من الموارد المتعلقة بالمساعدة الخاصة بإعادة التأهيل/إعادة الإدماج والمقدمة للقوات العسكرية المسرحجة، في فترة الولاية الممتدة من ٢٢ نيسان/ابريل الى ٢٢ تشرين الأول/أكتوبر، يتوقع لها أن تكون على النحو المبين أدناه:

#### (أ) تقديم المساعدة لإعادة تأهيل وإعادة إدماج القوات العسكرية المسرحجة

- ١١ الخبراء الاستشاريون
- ١٩٩٤ النفقات في الفترة من ٢٢ أيلول/سبتمبر ١٩٩٢ الى ٢١ نيسان/ابريل ٥٧ ٧٠٠
- تقديرات التكلفة في الفترة من ٢٢ نيسان/ابريل الى ٢٢ تشرين الأول/أكتوبر ١٩٩٤ ٢٠٩ ٣٠٠

رصد اعتماد لتغطية تكاليف الاحتياجات التالية تحت هذا البند:

- (أ) منسق دولي واحد لفترة ستة أشهر بمرتب قدره ٨ ٦٠٠ دولار شهريا بالإضافة الى بدل الإقامة المعمول به فيما يتصل بأفراد البعثة (٣٠٠ ٦٨ دولار).
- (ب) ونائب واحد لمنسق برامج/مدير مشاريع لمدة ستة أشهر بمرتب قدره ٣ ٥٠٠ دولار شهريا (٢١ ٠٠٠ دولار).
- (ج) أربعة خبراء دوليين، بمرتب قدره ١٠ ٠٠٠ دولار شهريا، لفترة ثلاثة أشهر في مجال تقديم المشورة بشأن إساءة استعمال المخدرات، والطب النفسي، والإصابات المرضية (١٢٠ ٠٠٠ دولار).

		<u>سفر الخبراء الاستشاريين</u>	
		النفقات في الفترة من ٢٢ أيلول/سبتمبر ١٩٩٢ الى ٢١ نيسان/ابريل	
٢ ٧٠٠	١٩٩٤	.....	
		رصد اعتماد لتغطية أجور أربع رحلات جوية ذهابا وإيابا (١١ ٢٠٠ دولار)	
		وأجور رحلتين جويتين في اتجاه واحد (٢ ٨٠٠ دولار)، عن طريق شركات	
		الطيران التجاري، الى منطقة البعثة ومنها.	
		<u>الموظفون المحليون</u>	
		النفقات في الفترة من ٢٢ أيلول/سبتمبر ١٩٩٢ الى ٢١ نيسان/ابريل	
٢٠٠ ٧٠٠	١٩٩٤	.....	
		تقديرات التكلفة في الفترة من ٢٢ نيسان/ابريل الى ٢٢ تشرين	
٦٨٤ ٨٠٠	١٩٩٤	الأول/أكتوبر	
		تقديرات التكلفة في الفترة من ٢٢ نيسان/ابريل الى ٢٢ تشرين	
٦٨٤ ٨٠٠	١٩٩٤	الأول/أكتوبر	
		رصد اعتماد لتغطية تكاليف التعيينات التالية تحت هذا البند:	
		(أ) للمقاتلين الراشدين:	
	'١'	سكرتير واحد بمرتب قدره ٤٧٥ دولارا في الشهر لمدة ستة أشهر	
		(٢ ٨٥٠ دولارا):	
	'٢'	١١ سائقا مرتب كل منهم ٢٥٠ دولارا في الشهر لمدة ثلاثة أشهر	
		(٨ ٢٥٠ دولارا):	
	'٣'	١٦٠ موظفا لإجراء المقابلات مرتب كل منهم ٧٠٠ دولار في الشهر	
		لمدة ثلاثة أشهر (٣٣٦ ٠٠٠ دولار):	
	'٤'	٩٠ عاملا صحيا مرتب كل منهم ١ ٠٠٠ دولار في الشهر لمدة ثلاثة	
		أشهر (٢٧٠ ٠٠٠ دولار):	
	'٥'	١١ طبيبا مرتب كل منهم ١ ٨٠٠ دولار لمدة ثلاثة أشهر (٥٩ ٤٠٠	
		دولارا):	
	'٦'	١١ مصورا مرتب كل منهم ٢٥٠ دولارا في الشهر لمدة ثلاثة أشهر	
		(٨ ٢٥٠ دولارا):	
		(ب) للمقاتلين الأطقم:	
	'١'	الاحتياجات من الموارد المتعلقة بهذا البرنامج الفرعي قد تكفلت بها	
		بالكامل الجماعة الاقتصادية الأوروبية، ولم تعد هناك حاجة الى ذلك	
		الاعتماد الأصلي الذي سبقت الموافقة عليه.	

	التدريب	٤٠
	النفقات في الفترة من ٢٢ أيلول/سبتمبر ١٩٩٣ إلى ٢١ نيسان/أبريل ١٩٩٤	
١٨ ٥٠٠	تقديرات التكلفة في الفترة من ٢٢ نيسان/أبريل إلى ٢٢ تشرين الأول/أكتوبر ١٩٩٤	
	رصد اعتماد لتغطية تكاليف الحلقات التدريبية للعمال الصحيين (٣ ٥٠٠ دولار) ولموظفي إجراء المقابلات والمشرفين على المراكز (١٥ ٠٠٠ دولار).	
	المعدات	٥٠
	النفقات في الفترة من ٢٢ أيلول/سبتمبر ١٩٩٣ إلى ٢١ نيسان/أبريل ١٩٩٤	
١٤٧ ٠٠٠	تقديرات التكلفة في الفترة من ٢٢ نيسان/أبريل إلى ٢٢ تشرين الأول/أكتوبر ١٩٩٤	
٢٣٠ ٥٠٠	رصد اعتماد لتغطية تكاليف الاحتياجات التالية تحت هذا البند:	
	(أ) ٧ آلات لبطاقات الهوية قيمة كل منها ١ ٦٠٠ دولار (١١ ٢٠٠ دولار)	
	(ب) ٦ حواسيب مكتبية مع طابعات قيمة كل منها ٢ ٦٠٠ دولار (١٥ ٦٠٠ دولار)؛ و ٦ وحدات إمداد غير منقطع بالطاقة قدره ٦٠٠ كيلو فولت أمبير، قيمة الوحدة ٤٥٠ دولارًا (٢ ٧٠٠ دولار)؛	
	(ج) ٥ مولدات قدرة ١٥ كيلو فولت أمبير قيمة كل منها ٨ ٥٠٠ دولار (٤٢ ٥٠٠ دولار) و ٥ مضخات مياه قيمة كل منها ٤ ٠٠٠ دولار (٢٠ ٠٠٠ دولار)؛	
	(د) ست مركبات (جيب ٤×٤) قيمة كل منها ٢٠ ٥٠٠ دولار (١٢٣ ٠٠٠ دولار)؛ و	
	(هـ) أثاث مكاتب لخمسة مواقع معسكرات تقدر بمبلغ ٢ ٠٠٠ دولار لكل موقع (١٥ ٠٠٠ دولار)؛	
	الخدمات المتنوعة	٦٠
	النفقات في الفترة من ٢٢ أيلول/سبتمبر ١٩٩٣ إلى ٢١ نيسان/أبريل ١٩٩٤	
١٠ ٩٠٠	تقديرات التكلفة في الفترة من ٢٢ نيسان/أبريل إلى ٢٢ تشرين الأول/أكتوبر ١٩٩٤	
٢٩٥ ٠٠٠	رصد اعتماد لتغطية تكاليف الاحتياجات التالية تحت هذا البند:	
	(أ) تحليل بيانات المقابلات (٥٠ ٠٠٠ دولار)؛	
	(ب) نقل البضائع ومعدات التشغيل إلى المراكز الأحد عشر (١٠٠ ٠٠٠ دولار)؛	
	(ج) فرز الملابس حسب الحجم ونوع الجنس، وإعادة تعبئتها ونقلها إلى مراكز التوزيع ورصد عملية توزيع الملابس (٥٠ ٠٠٠ دولار)؛	
	(د) أعمال التجديد الطفيفة للأماكن وصيانتها (٧٥ ٠٠٠ دولار)؛	
	(هـ) تكاليف الإبلاغ (٢٠ ٠٠٠ دولار).	

٧٠ لوازم متنوعة

٦٣٩ ٨٠٠	النفقات في الفترة من ٢٢ أيلول/سبتمبر ١٩٩٣ إلى ٢١ نيسان/أبريل ١٩٩٤ .....
٦٥٩ ٨٠٠	تقديرات التكلفة في الفترة من ٢٢ نيسان/أبريل إلى ٢٢ تشرين الأول/أكتوبر ١٩٩٤ .....

رصد اعتماد لتغطية تكاليف الاحتياجات التالية تحت هذا البند:

(أ) العقاقير واللوازم الطبية (٢٧٠ ٠٠٠ دولار)؛

(ب) لوازم مثل الحصر والمراتب والبياضات، وأواني الطبخ والأكل، ولوازم الحمامات والأغذية التكميلية ومواد التعليم والترفيه والمواد المتنوعة الأخرى المطلوبة (٢٦٠ ٠٠٠ دولار)؛

(ج) الصور السلبية لبطاقات الهوية (٥١ ٠٠٠ دولار) وطباعة استمارات المقابلات المتعلقة بالأمم المتحدة واستمارات التقييم الصحي (٧٠ ٠٠٠ دولار)؛

(د) البنزين والزيوت ومواد التشحيم (٣ ٣٠٠ دولار) والصيانة (٥ ٥٠٠ دولار) للمركبات؛

(ب) المساعدة المقدمة إلى القوات العسكرية المسلحة

١٠ الجرارية

٥٥٩ ٦٠٠	النفقات في الفترة من ٢٢ أيلول/سبتمبر ١٩٩٣ إلى ٢١ نيسان/أبريل ١٩٩٤ .....
١ ٣٨٤ ٣٠٠	تقديرات التكلفة في الفترة من ٢٢ نيسان/أبريل إلى ٢٢ تشرين الأول/أكتوبر ١٩٩٤ .....

رصد اعتماد لتغطية تكاليف الاحتياجات التالية تحت هذا البند:

(أ) الأغذية اللازمة للاستهلاك في ١١ مركز تسريح والتي تتألف من ١٠٠ طن متري من الأرز و ٦٠ طناً مترياً من الأغذية المتنوعة (٨٤ ٠٠٠ دولار) وجراريات الأغذية التي تؤخذ للبيت وتقدر بـ ٢ ٤٠٠ طن متري من الأرز و ٢٤٤ طناً مترياً من الزيت (١ ٢٨٠ ٣٠٠ دولار)؛

(ب) تكاليف توزيع الأغذية (٢٠ ٠٠٠ دولار).

٢٠ الملابس

٢٤١ ٠٠٠	النفقات في الفترة من ٢٢ أيلول/سبتمبر ١٩٩٣ إلى ٢١ نيسان/أبريل ١٩٩٤ .....
٤١٠ ٠٠٠	تقديرات التكلفة في الفترة من ٢٢ نيسان/أبريل إلى ٢٢ تشرين الأول/أكتوبر ١٩٩٤ .....

رصد اعتماد لتغطية تكاليف الاحتياجات التالية تحت هذا البند:

(أ) الملابس المدنية (٤٠٠ ٠٠٠ دولار)؛

(ب) توزيع الملابس (١٠ ٠٠٠ دولار).

٣' الأدوات الزراعية

النفقات في الفترة من ٢٢ أيلول/سبتمبر ١٩٩٣ إلى ٢١ نيسان/أبريل ١٩٩٤ ..... ٩٦ ٤٠٠

تقديرات التكلفة في الفترة من ٢٢ نيسان/أبريل إلى ٢٢ تشرين الأول/أكتوبر ١٩٩٤ ..... -

لا يلزم رصد أي اعتماد تحت هذا البند.

٤' النقل

النفقات في الفترة من ٢٢ أيلول/سبتمبر ١٩٩٣ إلى ٢١ نيسان/أبريل ١٩٩٤ ..... ١٧٦ ٢٠٠

تقديرات التكلفة في الفترة من ٢٢ نيسان/أبريل إلى ٢٢ تشرين الأول/أكتوبر ١٩٩٤ ..... ٥٧١ ٠٠٠

رصد اعتماد لتغطية تكاليف نقل ما يقدر بـ ٥٧ ٠٠٠ من المقاتلين السابقين الباقين إلى مخيماتهم الأصلية بتكلفة تبلغ ١٠ دولارات للشخص (٥٧١ ٠٠٠ دولار).

١٦ - الشحن الجوي والسطحي

(أ) نقل المعدات المملوكة للوحدات

لا يلزم رصد أي اعتماد تحت هذا البند.

(ب) عمليات النقل الجوي للأغراض العسكرية

لا يلزم رصد أي اعتماد تحت هذا البند

(ج) الشحن التجاري والنقل بالعربات

النفقات في الفترة من ٢٢ أيلول/سبتمبر ١٩٩٣ إلى ٢١ نيسان/أبريل ١٩٩٤ ..... ١٩٧ ٣٠٠

تقديرات التكلفة في الفترة من ٢٢ نيسان/أبريل إلى ٢٢ تشرين الأول/أكتوبر ١٩٩٤ ..... ٥٠ ٠٠٠

رصد اعتماد لتغطية مصروفات الشحن والتخليص غير المغطاة في مكان آخر.

١٧ - نظام المعلومات الإدارية المتكامل

النفقات في الفترة من ٢٢ أيلول/سبتمبر ١٩٩٣ إلى ٢١ نيسان/أبريل ١٩٩٤ ..... ٤٠ ٠٠٠

تقديرات التكلفة في الفترة من ٢٢ نيسان/أبريل إلى ٢٢ تشرين الأول/أكتوبر ١٩٩٤ ..... ٢٠ ٠٠٠

يغطي هذا التقرير حصة مناسبة في تمويل نظام المعلومات الإدارية المتكامل في عام ١٩٩٤.

١٨ - حساب دعم عمليات حفظ السلم

النفقات في الفترة من ٢٢ أيلول/سبتمبر ١٩٩٣ إلى ٢١ نيسان/أبريل ١٩٩٤ ..... ٣٨٠ ٩٠٠

تقديرات التكلفة في الفترة من ٢٢ نيسان/أبريل إلى ٢٢ تشرين الأول/أكتوبر ١٩٩٤ ..... ٥٢٨ ٢٠٠

وفقا للمنهجية المقترحة لتمويل الوظائف التي أذن بها من حساب دعم عمليات حفظ السلم، رصد اعتماد على أساس ٨,٥ في المائة من مجموع تكاليف المرتبات والتكاليف العامة للموظفين وسفر الموظفين المدنيين في منطقة البعثة.

#### ١٩ - الاقتطاعات الإلزامية من مرتبات الموظفين

النفقات في الفترة من ٢٢ أيلول/سبتمبر ١٩٩٢ إلى ٢١ نيسان/أبريل ١٩٩٤ ..... ٤٩٤ ٩٠٠

تقديرات التكلفة في الفترة من ٢٢ نيسان/أبريل إلى ٢٢ تشرين الأول/أكتوبر ١٩٩٤ ..... ٩٦١ ٥٠٠

تكاليف الموظفين مبينة على أساس صاف تحت بند الميزانية ٢ (ب). ويمثل المبلغ المقدر تحت هذا البند الفرق بين إجمالي الأجور وصافي الأجور، أي قيمة الاقتطاعات الإلزامية من المرتبات التي يخضع لها موظفو الأمم المتحدة بموجب النظام الأساسي لموظفي الأمم المتحدة.

#### ٢٠ - الإيرادات الآتية من الاقتطاعات الإلزامية من مرتبات الموظفين

النفقات في الفترة من ٢٢ أيلول/سبتمبر ١٩٩٢ إلى ٢١ نيسان/أبريل ١٩٩٤ ..... (٤٩٤ ٩٠٠)

تقديرات التكلفة في الفترة من ٢٢ نيسان/أبريل إلى ٢٢ تشرين الأول/أكتوبر ١٩٩٤ ..... (٩٦١ ٥٠٠)

أضيف المبلغ المطلوب من الاقتطاعات الإلزامية من مرتبات الموظفين الوارد تحت البند ١٩ من نفقات الميزانية إلى صندوق معادلة الضرائب الذي أنشأته الجمعية العامة بقرارها ٩٧٣ ألف (د - ١٠) المؤرخ ١٥ كانون الأول/ديسمبر ١٩٥٥. وتجعل الدول الأعضاء دائنة للصندوق بنسبة مساهمتها في ميزانية بعثة الأمم المتحدة للمراقبة في ليبيريا.

## المرفق الخامس

بعثة مراقبي الأمم المتحدة في ليبيا

تقديرات تكاليف مرحلة تصفية البعثة في الفترة من  
٢٣ تشرين الأول/أكتوبر إلى ٣١ كانون الأول/ديسمبر ١٩٩٤

بيان موجز  
(بدولارات الولايات المتحدة)

تقدير التكاليف

	١ -	<u>تكاليف الأفراد العسكريين</u>
		(أ) <u>المراقبون العسكريون</u>
٧٥٢ ٧٠٠		بدل الإقامة لأفراد البعثة
١ ٢٥١ ٢٠٠		تكاليف السفر
-		بدل الملابس والمعدات
٢ ٠٠٣ ٩٠٠		المجموع
-		(ب) <u>الوحدات العسكرية</u>
		(ج) <u>التكاليف الأخرى المتصلة بالأفراد العسكريين</u>
-		المعدات المملوكة للوحدات
-		تعويضات الوفاة والعجز
٢ ٠٠٣ ٩٠٠		المجموع الفرعي
٢ ٠٠٣ ٩٠٠		المجموع، البند ١
	٢ -	<u>تكاليف الأفراد المدنيين</u>
		(أ) <u>الشرطة المدنية</u>
		(ب) <u>الموظفون الدوليون والمحليون</u>
٣٨٣ ٠٠٠		مرتبات الموظفين الدوليين
١٠٦ ٠٠٠		مرتبات الموظفين المحليين
-		الخبراء الاستشاريون
-		العمل الإضافي
٣٠٣ ٤٠٠		التكاليف العامة للموظفين
٢١٢ ٤٠٠		بدل الإقامة لأفراد البعثة
٣٠٢ ٦٠٠		السفر إلى منطقة البعثة ومنها
٤ ٤٠٠		تكاليف السفر في مهام رسمية أخرى
١ ٣١١ ٨٠٠		المجموع الفرعي



تقدير التكاليف

-  
-  
-  
-  
١ ٣١١ ٨٠٠

(ج) الموظفون التعاقديون الدوليون  
(د) متطوعو الأمم المتحدة  
(هـ) الأفراد الذين تقدمهم الحكومات  
(و) مراقبو الانتخابات المدنيين  
المجموع، البند ٢

٧١ ٥٠٠  
-  
-  
٢ ٠٠٠  
٢ ٠٠٠  
-  
٧٥ ٥٠٠

٣ - أماكن العمل/الإيواء  
استئجار أماكن العمل  
التعديلات في أماكن العمل وتجديدها  
لوازم الصيانة  
خدمات الصيانة  
المرافق العامة  
البناء والمباني الجاهزة  
المجموع الفرعي

-  
-  
-  
-  
-  
٢٠ ٠٠٠  
-  
٢٠ ٠٠٠

٤ - إصلاح الهياكل الأساسية  
٥ - عمليات النقل  
شراء المركبات  
استئجار المركبات  
معدات الورش  
قطع الغيار والاصلاح والصيانة  
البنزين والزيوت ومواد التشحيم  
التأمين على المركبات  
المجموع الفرعي

-  
-  
-  
-  
-  
٢٦٠ ٠٠٠

٦ - العمليات الجوية  
٧ - العمليات البحرية  
٨ - الاتصالات  
(أ) الاتصالات التكميلية  
معدات الاتصالات  
قطع الغيار واللوازم  
معدات الورش والاختبار  
الاتصالات التجارية

تقدير التكاليف

٢٦٠ ٠٠٠	المجموع الفرعي	
-	(ب) <u>عقد المقسم الرئيسي</u>	
٢٦٠ ٠٠٠	المجموع، البند ٨	
-	٩ - <u>معدات أخرى</u>	
-	١٠ - <u>اللوازم والخدمات</u>	
-	(أ) <u>خدمات متنوعة</u>	
-	خدمات مراجعة الحسابات	
١ ٠٠٠	الخدمات التعاقدية	
-	خدمات تجهيز البيانات	
٢٤ ٠٠٠	خدمات الأمن	
-	العلاج الطبي والخدمات الطبية	
-	خدمات الصيانة	
٢ ٠٠٠	المطالبات والتسويات	
١ ٠٠٠	الضيافة الرسمية	
-	خدمات أخرى متنوعة	
٢٨ ٠٠٠	المجموع الفرعي	
-	(ب) <u>لوازم متنوعة</u>	
٢٨ ٠٠٠	المجموع، البند ١٠	
-	١١ - <u>اللوازم والخدمات المتصلة بالانتخابات</u>	
-	١٢ - <u>برامج الإعلام</u>	
-	١٣ - <u>برامج التدريب</u>	
-	١٤ - <u>برامج إزالة الألغام</u>	
-	١٥ - <u>المساعدة المقدمة لنزع السلاح والتسريح</u>	
-	١٦ - <u>الشحن الجوي والسطحي</u>	
-	نقل المعدات المملوكة للوحدات	
-	النقل الجوي العسكري	
١ ٠٥٥ ٦٠٠	الشحن التجاري والنقل بالعربات	
١ ٠٥٥ ٦٠٠	المجموع البند ١٦	
-	١٧ - <u>نظام المعلومات الإدارية المتكامل</u>	
١١١ ٥٠٠	١٨ - <u>حساب الدعم لعمليات حفظ السلم</u>	

تقدير التكاليف

١٥٩ ٢٠٠

٥ ٠٢٥ ٥٠٠

(١٥٩ ٢٠٠)

٤ ٨٦٦ ٣٠٠

-

٤ ٨٦٦ ٣٠٠

١٩ - الاقتطاعات الإلزامية من مرتبات الموظفين

المجموع، البنود ١ - ١٩

٢٠ - الإيرادات المتأتية من الاقتطاعات الإلزامية من مرتبات الموظفين

المجموع الصافي

٢١ - التبرعات العينية

مجموع الموارد

## المرفق السادس

بعثة مراقبي الأمم المتحدة في ليبيريا

تقديرات تكاليف مرحلة تصفية البعثة، في الفترة  
من ٢٣ تشرين الأول/أكتوبر إلى ٣١ كانون الأول/  
ديسمبر ١٩٩٤

## معلومات تكميلية

(بدولارات الولايات المتحدة)

أولا - معالم التكاليف

١ - يتوقع أن تتم تصفية بعثة مراقبي الأمم المتحدة في ليبيريا بحلول ٣١ كانون الأول/ديسمبر ١٩٩٤. وتتصل الاحتياجات المنفصلة أدناه بتشغيل مكتب لتصفية بعثة مراقبي الأمم المتحدة في ليبيريا في منروفيا للفترة من ٢٣ تشرين الأول/أكتوبر إلى ٣١ كانون الأول/ديسمبر ١٩٩٤. وتستند تقديرات التكاليف إلى المعالم الواردة أدناه.

## ألف - بدل الإقامة لأفراد البعثة

٢ - يدفع بدل الإقامة لجميع أفراد البعثة باستثناء الموظفين المعيّنين محليا، بمعدل ٨٥ دولارا في اليوم. وتخضع المعدلات المذكورة أعلاه لمبالغ تكميلية قدرها ١٠ و ٢٥ في المائة للموظفين الذين برتبة مد-١/مد-٢ و برتبة أمين عام مساعد/وكيل الأمين العام، على التوالي.

## باء - تكاليف التناوب/السفر إلى منطقة البعثة ومنها

٣ - قدرت تكاليف سفر الأفراد العسكريين والمدنيين على أساس متوسط تكلفة يبلغ ٤٠٠ ٢ دولار للشخص الواحد الذي يقوم برحلة في اتجاه واحد (وأجر السفر الجوي الأساسي يبلغ ٤٠٠ ١ دولار، مع تحمل تكلفة مقدارها ٢ ٠٠٠ دولار من أجل ١٠٠ كيلوغرام من الأمتعة المصحوبة)، وهذا يشمل ١٠٠ كيلوغرام من الأمتعة المصحوبة.

## جيم - تكاليف الأفراد المدنيين

٤ - إن مرتبات الموظفين الدوليين وتكاليفهم العامة هي صافي الاقتطاعات الإلزامية وهي محددة على أساس المعدلات القياسية لنيويورك باستثناء الموظفين الدوليين المنتدبين من منظمات عدا منظمة الأمم المتحدة والموظفين المعيّنين للبعثة. ومرتببات الموظفين المحليين وتكاليفهم العامة محددة على أساس جدول المرتبات المحلي المتبع في منروفيا. وبالإضافة إلى ذلك يتقاضى الموظفون الدوليون بدل العمل في مركز عمل خطر قدره ٦٠٠ دولار للشخص في الشهر، بينما يتقاضى الموظفون المعيّنون محليا ما يعادل ١٥ في المائة من مرتباتهم.

## ثانيا - الاحتياجات

## ١ - تكاليف الأفراد العسكريين

## (أ) المراقبون العسكريون

١٠ بدل الإقامة لأفراد البعثة ..... ٧٥٢ ٧٠٠

رصد اعتماد لبدل الإقامة للأفراد العسكريين (٣٠٣ مراقبين و ٢٠ فردا في الميدان الطبي، و ٤٥ مهندسا) على أساس جدول المغادرة المفصل أدناه:

تاريخ المغادرة	عدد المراقبين	فرد/أيام	مجموع بدل الإقامة لأفراد البعثة
٢٩ تشرين الأول/أكتوبر ١٩٩٤	٧٥	٥٢٥	٤٤ ٦٢٥
٥ تشرين الثاني/نوفمبر ١٩٩٤	٧٥	١ ٠٥٠	٨٩ ٢٥٠
١٢ تشرين الثاني/نوفمبر ١٩٩٤	٧٥	١ ٥٧٥	١٢٣ ٨٧٥
١٩ تشرين الثاني/نوفمبر ١٩٩٤	٧٥	٢ ١٠٠	١٧٨ ٥٠٠
٢٦ تشرين الثاني/نوفمبر ١٩٩٤	٣٣	١ ١٥٥	٩٨ ١٧٥
٣١ كانون الأول/ديسمبر ١٩٩٤	٣٣	٢ ٤٥٠	٢٠٨ ٢٥٠
المجموع	٣٦٨	٨ ٨٥٥	٧٥٢ ٦٧٥

- ٢٠٠ ٢٥١ ١ ..... تكاليف السفر '٢'
- رصد اعتماد لتغطية تكاليف سفر ٣٦٨ مراقبا عسكريا، كيما يعودوا الى وطنهم، على النحو المبين في الفقرة ٣ أعلاه.
- ..... بدل الملابس والمعدات '٣'
- لا يلزم رصد اعتماد تحت هذا البند
- ..... الوحدات العسكرية (ب)
- لا يلزم رصد اعتماد تحت هذا البند.
- ..... تكاليف أخرى تتصل بالأفراد العسكريين (ج)
- لا يلزم رصد اعتماد تحت هذا البند.
- ..... تكاليف الأفراد المدنيين - ٢
- (أ) الشرطة المدنية
- لا يلزم رصد اعتماد تحت هذا البند.
- (ب) الموظفون الدوليون والمحليون
- '١' مرتبات الموظفين الدوليين ..... ٢٨٢ ٠٠٠
- رصدت اعتمادات للموظفين الدوليين المقترحين وعددهم ٢٥ أثناء مرحلة تصفية بعثة مراقبي الأمم المتحدة في ليبيريا كما هو منصوص عليه في المرفق السابع - جيم. وترد تفاصيل الحسابات لتكاليف الموظفين الدوليين وعددهم ٢٥ في المرفق الثامن - دال.
- '٢' مرتبات الموظفين المحليين ..... ١٠٦ ٠٠٠
- رصد اعتماد للموظفين المقترح تعيينهم محليا وعددهم ٧٠ أثناء مرحلة تصفية بعثة مراقبة الأمم المتحدة في ليبيريا بالاستناد الى الحسابات لـ ٧٠ موظفا من المعينين محليا كما هو منصوص عليه في المرفق الثامن - دال.
- ..... الخبراء الاستشاريون '٣'
- لا يلزم رصد اعتماد تحت هذا البند.
- ..... العمل الإضافي '٤'
- لا يلزم رصد اعتماد تحت هذا البند.
- '٥' التكاليف العامة للموظفين ..... ٣٠٣ ٤٠٠
- التكاليف العامة لكل من الموظفين الدوليين والمحليين مقدرة على النحو المنفصل في المرفق الثامن - دال. وتشمل علاوة العمل في مقرر معرض للخطر (٣٠٠ ٦٤ دولار) كما هو مذكور في الفقرة ٤ أعلاه.

- ٦٦' بدل الإقامة لأفراد البعثة ..... ٤٠٠ ٧١٢  
رصد اعتماد بدل إقامة أفراد البعثة للموظفين الدوليين المقترحين  
وعدددهم ٢٥ على النحو المفصل في المرفق الثامن - دال.
- ٦٧' السفر من منطقة البعثة واليها ..... ٦٠٠ ٣٠٢  
رصد اعتماد لتغطية تكاليف سفر ٨٩ موظفا مدنيا دوليا، كيما يعودوا  
الى أوطانهم، على النحو المفصل في الفقرة ٣ أعلاه.
- ٦٨' تكاليف السفر في مهام رسمية أخرى ..... ٤٠٠ ٤  
يفطلي هذا التقدير رحلة موظف واحد بين نيويورك ومنطقة البعثة  
أثناء فترة التصفية.
- (ج) الأفراد التعاقديون الدوليون .....  
لا يلزم رصد اعتماد تحت هذا البند.
- (د) متلوعو الأمم المتحدة .....  
لا يلزم رصد اعتماد تحت هذا البند.
- (هـ) الأفراد الذين تقدمهم الحكومات .....  
لا يلزم رصد اعتماد تحت هذا البند.
- (و) مراقبو الانتخابات المدنيين .....  
لا يلزم رصد اعتماد تحت هذا البند.
- ٢ - أماكن العمل/الإيواء
- (أ) استئجار أماكن العمل ..... ٥٠٠ ٧١  
رصد اعتماد لاستئجار مكاتب لفترة شهرين، وذلك بمعدل شهري يبلغ  
٢٥ ٧٥٠ دولارا.
- (ب) التعديلات في أماكن العمل وتجديدها .....  
لا يلزم رصد اعتماد تحت هذا البند.
- (ج) لوازم الصيانة .....  
لا يلزم رصد اعتماد تحت هذا البند.
- (د) خدمات الصيانة ..... ٢ ٠٠٠  
رصدت اعتمادات لصيانة الأماكن المستأجرة.

- ٢٠٠٠ ..... (هـ) المرافق العامة
- رصد اعتماد لتغطية تكاليف استخدام خشب الوقود في إضاءة أماكن  
البعثة عند تعطل مولدات الكهرباء، بمعدل شهري يبلغ ١٠٠٠ دولار لمدة  
شهرين.
- ..... (و) البناء والمباني السابقة التجهيز  
لا يلزم رصد اعتماد تحت هذا البند.
- ..... ٤ - إصلاح الهياكل الأساسية  
لا يلزم رصد اعتماد تحت هذا البند.
- ..... ٥ - عمليات النقل
- ..... (أ) شراء المركبات  
لا يلزم رصد اعتماد تحت هذا البند.
- ..... (ب) استئجار المركبات  
لا يلزم رصد اعتماد تحت هذا البند.
- ..... (ج) معدات الورش  
لا يلزم رصد اعتماد تحت هذا البند.
- ..... (د) قطع الغيار والإصلاح والصيانة  
لا يلزم رصد اعتماد تحت هذا البند.
- ٢٠٠٠ ..... (هـ) البنزين والزيوت ومواد التشحيم
- رصد اعتماد لتغطية أدنى حد من استهلاك البنزين خلال مرحلة  
تصنية البعثة.
- ..... (و) التأمين على المركبات  
لا يلزم رصد اعتماد تحت هذا البند.
- ..... ٦ - العمليات الجوية  
لا يلزم رصد اعتماد تحت هذا البند.
- ..... ٧ - العمليات البحرية  
لا يلزم رصد اعتماد تحت هذا البند.



- الاتصالات - ٨
- (أ) الاتصالات التكميلية
- ١١' معدات الاتصالات ..... لا يلزم رصد اعتماد تحت هذا البند.
- ١٢' قطع الفيار واللوازم ..... لا يلزم رصد اعتماد تحت هذا البند.
- ١٣' معدات الورش والاختبار ..... لا يلزم رصد اعتماد تحت هذا البند.
- ١٤' الاتصالات التجارية ..... ٢٦٠ ٦٠٠
- تم رصد اعتمادات من أجل:
- (أ) رسوم استخدام السوائل في الاتصالات وتقدر بمبلغ ٠٠٠ ١١٠ دولار في الشهر (٢٢٠ ٠٠٠ دولار)؛
- (ب) رسوم استئجار خطوط التلكس والهاتف والحقبيبة وغيرها من الرسوم التجارية بمعدل ١٠ ٠٠٠ دولار في الشهر (٢٠ ٠٠٠ دولار).
- (ب) عقد المقسم الرئيسي ..... لا يلزم رصد اعتماد تحت هذا البند.
- ٩ معدات أخرى ..... لا يلزم رصد اعتماد تحت هذا البند.
- ١٠ اللوازم والخدمات
- (أ) خدمات متنوعة
- ١١' خدمات مراجعة الحسابات ..... لا يلزم رصد اعتماد تحت هذا البند.
- ١٢' الخدمات التعاقدية ..... ١ ٠٠٠
- رصد اعتماد لخدمات التنظيف وتقدر بمبلغ ٥٠٠ دولار في الشهر لمدة شهرين.
- ١٣' خدمات تجهيز البيانات ..... لا يلزم رصد اعتماد تحت هذا البند.

- ٢٤ ٠٠٠ ..... خدمات الأمن '٤'
- رصد اعتماد لتغطية تكاليف حراس الأمن بمعدل شهري يبلغ ١٢ ٠٠٠ دولار لمدة شهرين.
- ..... العلاج الطبي والخدمات الطبية '٥'
- لا يلزم رصد اعتماد تحت هذا البند.
- ..... خدمات الصيانة '٦'
- لا يلزم رصد اعتماد تحت هذا البند.
- ٢ ٠٠٠ ..... المطالبات والتسويات '٧'
- رصد اعتماد للوفاء بالمطالبات والتسويات المتنوعة الناشئة عن السير اليومي للبعثة، باستثناء المطالبات الناشئة عن حوادث المركبات تجاه الغير وهي مطالبات يغطيها التأمين على المركبات.
- ١ ٠٠٠ ..... الضيافة الرسمية '٨'
- تم رصد اعتمادات لاستضافة الشخصيات البارزة المحلية في إطار العلاقات الودية من أجل المصلحة الرسمية للبعثة.
- ..... خدمات أخرى متنوعة '٩'
- لا يلزم رصد اعتماد تحت هذا البند.
- ..... لوازم متنوعة (ب)
- لا يلزم رصد اعتماد تحت هذا البند.
- ..... اللوازم والخدمات المتصلة بالانتخابات - ١١
- لا يلزم رصد اعتماد تحت هذا البند.
- ..... برامج الإعلام - ١٢
- لا يلزم رصد اعتماد تحت هذا البند.
- ..... برامج التدريب - ١٣
- لا يلزم رصد اعتماد تحت هذا البند.
- ..... برامج إزالة الألغام - ١٤
- لا يلزم رصد اعتماد تحت هذا البند.
- ..... المساعدة في نزع السلاح والتسريح - ١٥
- لا يلزم رصد اعتماد تحت هذا البند.

١٦ - الشحن الجوي والسطحي

- (أ) نقل المعدات المملوكة للوحدات ..... -  
لا يلزم رصد اعتماد تحت هذا البند
- (ب) عمليات النقل الجوي العسكري ..... -  
لا يلزم رصد اعتماد تحت هذا البند
- (ج) الشحن التجاري والنقل بالعربات ..... ١ ٠٥٥ ٦٠٠

سيغطي الاعتماد المرصود تكاليف الشحن، ورسوم التغليف، ومعدات الرفع والتفكيك، والنقل البحري الى بيضا لجميع المركبات والمولدات ومعدات الاتصال وغير ذلك من المعدات التي لم تتخلص منها البعثة. وهي تقوم على أساس تكاليف الشحن المقدرة نفسها الواردة في تقدير تكاليف بعثة مراقبة الأمم المتحدة في ليبيريا، على النحو التالي:

التكاليف الكلية	الوصف
٥٢٦ ٢٠٠	المركبات
٢٦٥ ٠٠٠	معدلات الاتصالات
١٠٤ ٤٠٠	معدلات تجهيز البيانات
١٦٠ ٠٠٠	المولدات
١ ٠٥٥ ٦٠٠	المجموع

- ١٧ - نظام المعلومات الإدارية المتكامل ..... -  
لا يلزم رصد اعتمادا تحت هذا البند
- ١٨ - حساب الدعم لعمليات حفظ السلم ..... ١١١ ٥٠٠  
رصد هنا اعتماد وفقا للمنهجيات المقترحة لتمويل الوظائف التي أذن بها من حساب الدعم لعمليات حفظ السلم، على أساس ٨,٥ في المائة من مجموع تكلفة المرتبات والتكاليف العامة للموظفين وسفر الموظفين المدنيين في منطقة البعثة.
- ١٩ - الاقتطاعات الإلزامية من مرتبات الموظفين ..... ١٥٩ ٢٠٠  
بينت تكاليف الموظفين على أساس صاف تحت باب الميزانية الفرعي ٧ (ب). ويمثل المبلغ المقدر تحت هذا البند الفرق بين إجمالي الأجور وصافي الأجور، أي قيمة الاقتطاعات الإلزامية من المرتبات التي يخضع لها موظفو الأمم المتحدة بموجب النظام الأساسي للموظفين.

- ٢٠ - الإيرادات الآتية من الاقتطاعات الإلزامية من مرتبات الموظفين . . . . . (١٥٩ ٢٠٠)
- قيدت متطلبات الاقتطاعات الإلزامية من مرتبات الموظفين التي يغطيها بند الإنفاق الفرعي ١٩ لحساب صندوق معادلة الضرائب الذي أنشأته الجمعية العامة بقرارها ٩٧٣ ألف (د - ١٠) المؤرخ ١٥ كانون الأول/ديسمبر ١٩٥٥. وتفيد لحساب الدول الأعضاء مبالغ تتناسب مع معدلات مساهمتها في ميزانية بعثة مراقبة الأمم المتحدة في ليبيريا.

المرفق السابع

## بعثة مراقبي الأمم المتحدة في ليبيريا

ألف - توزيع الموظفين المأذون بهم حسب المكتب والفئة  
ومستوى الرتبة، في الفترة من ٢٢ نيسان/أبريل  
إلى ٢٢ تشرين الأول/أكتوبر ١٩٩٤

الفئة	مكتب الممثل الخاص للأمين العام	الشعبة العسكرية	شعبة الشؤون الإنسانية	شعبة الانتخابات	الشعبة الإدارية	المجموع
<u>الفئة الفنية وما فوقها</u>						
وكيل الأمين العام	١	-	-	-	-	١
أمين عام مساعد	-	١	-	-	-	١
مد - ٢	١	-	-	-	-	١
مد - ١	١	-	-	١	١	٣
فد - ٥	١	-	١	٢	١	٥
فد - ٤	١	-	-	٦	٥	١٢
فد - ٣	-	-	١	٤	٩	١٤
فد - ٢	١	-	-	-	١	٢
المجموع الفرعي	٦	١	٢	١٣	١٧	٣٩
<u>فئة الخدمات العامة والفئات الأخرى</u>						
فئة الخدمات العامة - الرتبة الرئيسية	١	-	-	-	-	١
فئة الخدمات العامة - الرتب الأخرى	٢	٢	-	١	١٤	١٩
الخدمة الميدانية	١	-	-	-	٢٩	٣٠
مجموع الموظفين الدوليين	١٠	٣	٢	١٤	٦٠	٨٩
<u>الموظفون المحليون</u>	٤	١٢	-	١٤	١٠٩	١٣٩
<u>المجموع الكلي</u>	١٤	١٥	٢	٢٨	١٦٩	٢٢٨

٤٦ - عدد الوظائف المأذون بها، معدل الشغل والشغور في الفترة  
من ٢٧ أيلول/سبتمبر ١٩٩٢ إلى ٢١ نيسان/أبريل ١٩٩٤

الرتبة	عدد الوظائف المأذون بها	أيلول/ سبتمبر ١٩٩٢	تشرين الأول/ أكتوبر ١٩٩٢	تشرين الثاني/ نوفمبر ١٩٩٢	كانون الأول/ ديسمبر ١٩٩٢	كانون الثاني/ يناير ١٩٩٤	شباط/ فبراير ١٩٩٤	آذار/ مارس ١٩٩٤	نيسان/ أبريل ١٩٩٤	المتوسط
<u>الفئة الفنية وما فوقها</u>										
وكيل الأمين العام	١	١	١	١	١	١	١	١	١	١
أمين عام مساعد	١	-	١	١	١	١	١	١	١	١
مد - ٢	١	-	-	-	-	-	-	-	-	-
مد - ١	٢	١	٢	٢	٢	٢	٢	٢	٢	٢
ف - ٥	٥	-	-	١	٢	٢	٢	٢	٢	٢
ف - ٤	١٢	-	٢	٢	٢	٢	٢	٢	٢	٢
ف - ٣	١٤	-	١	٢	٢	٢	٢	٢	٢	٢
ف - ٢	٢	-	-	-	-	-	-	-	-	-
المجموع الفرعي	٢٩	٢	٧	٩	١١	١٥	١٧	١٧	١٧	١٧
معدل الشغور		٢٩٢	٢٨٢	٢٧٧	٢٧٢	٢٦٢	٢٥٦	٢٥٦	٢٥٦	٢٧٠
<u>فئة الخدمات العامة والوظائف الأخرى</u>										
فئة الخدمات العامة - الرتبة الرئيسية	١	-	-	-	-	-	-	-	١	١
فئة الخدمات العامة - الرتب الأخرى	١٩	٢	٧	١١	١٢	١٥	١٨	١٨	١٨	١٨
الخدمة الميدانية	٢٠	٤	٨	١٢	١٦	٢٢	٢٥	٢٦	٢٧	٢٧
المجموع الفرعي	٥٠	٧	١٥	٢٤	٢٨	٣٧	٤٢	٤٥	٤٦	٤٦
مجموع الموظفين الدوليين	٨٩	١٠	٢٢	٣٣	٣٩	٥٢	٦٠	٦٢	٦٣	٦٣
معدل الشغور		٢٨٩	٢٧٥	٢٦٣	٢٥٦	٢٤٢	٢٣٢	٢٢٠	٢٢٩	٢٦٥
الموظفون المحليون	١٢٩	١	٢	٢٤	٦٠	٨٢	٩٢	١٠٨	١١٢	٥٤
معدل الشغور		٢٩٩	٢٩٩	٢٨٢	٢٥٧	٢٤٠	٢٣٢	٢٢٢	٢١٩	٢٦١
مجموع الموظفين المدنيين	٢٢٨	١١	٢٤	٥٧	٩٩	١٣٥	١٥٢	١٧٠	١٧٦	١٠٢
معدل الشغور		٢٩٥	٢٨٩	٢٧٥	٢٥٧	٢٤١	٢٣٢	٢٢٥	٢٢٣	٢٥٥
<u>الأفراد العسكريون</u>										
المراقبون العسكريون	٣٦٨	٣٠	٨٩	١٦٨	٢٢٦	٣٦٤	٣٧٤	٣٧٥	٣٧٠	٢٦٢
معدل الشغور		٢٩٢	٢٧٦	٢٥٤	٢١١	٢١	٢٤	٢٤	٢١	٢٢٩

جيم - جدول ملاك الموظفين المدنيين والعسكريين في مرحلة التصفية  
(٢٣ تشرين الأول/أكتوبر إلى ٣١ كانون الأول/ديسمبر ١٩٩٤)

عدد الوظائف		
		١ - <u>العنصر المدني</u>
		(أ) الفئة الفنية وما فوقها
١		وكيل الأمين العام
١		أمين عام مساعد
١		مد - ٢
١		مد - ١
٢		ف - ٥
٢		ف - ٤
٥		ف - ٣
١		ف - ٢
		(ب) فئة الخدمات العامة والفئات الأخرى
١٠		الخدمات العامة
١٠		الخدمات الميدانية
٢٥		مجموع الموظفين الدوليين
٧٠		(ج) <u>الموظفون المحليون</u>
١٠٥		المجموع
		٢ - <u>العنصر العسكري</u>
٢٠٢		(أ) <u>المراقبون العسكريون</u>
٢٠		(ب) <u>الوحدة الطبية</u>
٤٥		(ج) <u>المهندسون</u>
٢٢٨		المجموع
٤٧٢		المجموع الكلي

المرفق الثامن

بيئة مرفق الأمم المتحدة في ليبيا

ألف - الموظفون بالبيئة والتكاليف ذات الصلة للفترة من ٢٢ نيسان/أبريل إلى ٢٢ تشرين الأول/أكتوبر ١٩٩٤  
(بالآلاف دولارات الولايات المتحدة)

	يصل الإقامة لأفراد البيئة	مجموع التكاليف المخفضة			التكاليف السوية الموحدة			الأشخاص/شهور	عدد الأشخاص	الوظائف المبذون بها
		الاقتطاعات الأثرية من مرتبات الموظفين	التكاليف العامة للموظفين	المرتب	الاقتطاعات الأثرية من مرتبات الموظفين	التكاليف العامة للموظفين	المرتب			
٢,٦	١٩,٦	٢٦,٢	٢٦,٤	٦١,٣	٥٢,٢	٥٢,٧	١٢٢,٦	٦,٠	١	وكيل الأمين العام
٢,٦	١٩,٦	٢٣,٥	٢٤,٠	٤٠,٢	٤٧,٠	٤٧,٩	٨٠,٣	٦,٠	١	أمين عام مساعد (بالبيئة)
٧,٢	٢٤,٤	٣٦,٥	٣٧,٥	٩٤,٤	٣٦,٥	٣٧,٥	٩٤,٤	١٢,٠	٢	١ - مد
٧,٢	٢١,٣	٥٩,٤	٢٤,٢	٨٦,٢	٣٢,٠	٢٤,٢	٨٦,٢	١٢,٠	٢	٥ - ف
١٤,٤	٦٢,٦	٥١,٨	٥٩,٤	١٤٩,٤	٥٥,٩	٧٩,٧	١٤٤,٠	٢٤,٠	٤	٤ - ف
٢,٦	١٥,٦	١٢,٠	١٤,٩	٢٦,٥	٢٥,٩	٢٩,٧	٥٢,٠	٦,٠	١	ف - ٤ (بالبيئة)
١٠,٨	٤٧,٠	٧٩,٠	٣٦,٩	٩٢,٩	١٩,٣	٢٤,٦	٦١,٩	١٨,٠	٢	ف - ٢
٧,٢	٣١,٣	١٩,٣	٢٤,٦	٤٤,٠	١٩,٣	٢٤,٦	٤٤,٠	١٢,٠	٢	ف - ٢ (بالبيئة)
٢,٦	١٥,٦	٦,٨	١٠,٠	٢٥,١	١٢,٥	١٩,٩	٥٠,١	٦,٠	١	ف - ١
٦١,٢	٢٧٧,٠	٢٣٨,١	٢٦٧,٩	٦٢٠,٠					١٧	المجموع
٢,٦	١٥,٦	١٠,٣	٩,٧	٢٤,٣	٢٠,٦	١٩,٣	٤٨,٦	٦,٠	١	فئة الخدمات العامة - الرتبة الرئيسية
٦٤,٨	٢٨١,٥	١١٨,٨	١٢٦,٩	٢١٩,٥	١٢,٢	١٤,١	٢٥,٥	١٠٨,٠	١٨	فئة الخدمات العامة
٩٢,٧	٤٢٢,٣	٢٧١,٤	٢٩٥,٣	٦٨٤,٥	٢٠,١	٥١,٥	٥٠,٧	١٢٢,٠	٢٧	الخدمة الميدانية
١٦١,١	٧١٩,٤	٤٠٠,٥	٨٧١,٩	١٠٢٨,٢					٤٦	المجموع الفرعي
٢٢٢,٣	٩٩٦,٤	٦٣٨,٦	١٠٩٩,٨	١٦٤٨,٢					٦٢	مجموع الموظفين الدوليين
٦٧,٠	-	٥٦,٥	٩٠,٤	٤٤٦,٤	١,٠	١,٦	٧,٩	٦٧٨,٠	١١٢	الموظفون المحليون
٢٨٩,٣	٩٩٦,٤	٦٩٥,١	١١٩٠,٢	٢٠٩٤,٧					١٧٦	المجموع الكلي



	بشل الاقامة الفرار البمشة	مموع الكروع الموفرة			الكروع السوءة الموءة			الأشخاص/شوءر	عمءد الأشخاص	الوعاء الكؤون بها
		الاخطعاء من مرئساء الموءفئئ	الكروع العامة للموءفئئ	المروئ	الاخطعاء من مرئساء الموءفئئ	الكروع العامة للموءفئئ	المروئ			
٧١	١٦١	١٣٠	١٤٩	٣٧٤	٥٥٩	٧٩٧	٧٤٧	٦٠	١	٧٢ نيسان/الروع ١٩٩٤ (٦ أشهر)
٧١	١٦١	١٣٠	١٤٩	٣٧٤					١	٤ -
									١	المموع
٧٩	١٤٧	١٦٠	١٦٧	٤٠٣	٤٠١	٤٠٦	١٠٠٧	٤٨	١	٢٠ أيار/سائو ١٩٩٤ (٤,٨ أشهر)
٧٩	١٣٤	١٢,٨	١٣٧	٧٤,٥	٧٢,٠	٧٤,٧	٨٦,٧	٤,٨	١	٥ -
٥,٨	٧٦,٨	٧٠,٧	٧٣,٨	٥٩,٨	٧٥,٩	٧٩,٧	٧٤,٧	٩,٦	٧	٤ -
٧,٩	١٣,٤	١٠,٤	١١,٩	٧١,٧	٧٥,٩	٧٩,٧	٥٣,٠	٤,٨	١	٤ - (بالمشة)
٥,٨	٧٦,٨	١٥,٤	١٩,٧	٤٩,٥	١٩,٣	٢٤,٦	٦١,٩	٩,٦	٢	٢ -
٧,٩	١٣,٤	٥,٤	٨,٠	٧٠,٠	١٣,٥	١٩,١	٥٠,١	٤,٨	١	٢ -
٧٣,٧	١٠٨,٥	٨٠,٧	٩٣,٣	٧٥٥,٣					٨	المموع الفرعي
٧,٩	١٣,٤	٨,٠	١٠,٦	٧٠,٣	٧٠,١	٥١,٥	٥٠,٧	٤,٨	١	العمءة السءاءة
٧,٩	١٣,٤	٨,٠	١٠,٦	٧٠,٣					١	المموع الفرعي
٧٦,١	١٧١,٩	٨٨,٧	١١٣,٩	٧٤٥,٦					٩	مموع الموءفئئ الدولئئ
٧,٦	-	٦,٤	١٠,٧	٥٠,٦	١,٠	١,٦	٧,٩	٧٦,٨	١٦	الموءفئئ المءفئون
٧٣,٧	١٧١,٩	٩٥,١	١٢٤,١	٧٩٦,٧					٢٥	المموع
٧,٥	١٢,٠	١٨,٢	١٨,٨	٤٧,٢	٣٦,٥	٣٧,٥	٩٤,٤	٤,٧	١	١٥ حزيران/يونئه ١٩٩٤ (٤,٧ أشهر)
٧,٥	١٢,٠	١٦,٠	١٧,١	٢٠,٦	٣٧,٠	٣٤,٧	٦١,٢	٤,٧	١	٥ - (بالمشة)
٥,٠	٧٤,٠	٧٥,٩	٧٩,٧	٥٣,٠	٧٥,٩	٧٩,٧	٥٣,٠	٨,٤	٢	٤ - (بالمشة)

بدر خطير	بمبلغ الإقراض الأخرى من ممتلكات الموظفين	مجموع التكاليف المبدئية			التكاليف السنوية الموحدة			الأشخاص/شهور	عدد الأشخاص	الوظائف المكون بها
		الإقراض الأخرى من ممتلكات الموظفين	التكاليف العامة للموظفين	المرتبي	الإقراض الأخرى من ممتلكات الموظفين	التكاليف العامة للموظفين	المرتبي			
٧,٥	١٢,٠	٩,٧	١٢,٣	٣١,٠	١٩,٣	٤٤,٠	٤,٧	١	٣ - ف	
٥,٠	٧٤,٠	١٩,٣	٧٤,٦	٤٤,٠	١٩,٣	٤٤,٠	٨,٤	٢	٣ - ف (بالمئة)	
١٧,٥	٨٤,٠	٨٩,٢	١٠٧,٥	٢٠٥,٨				٧	المجموع الفرعي	
٧,٥	١٢,٠	٦,٦	٧,١	١٧,٨	١٣,٢	٢٥,٥	٤,٢	١	الخدمات العامة	
٧,٥	١٢,٠	١٠,١	٧٥,٨	٧٥,٤	٧٠,١	٥٠,٧	٤,٧	١	الخدمة الميدانية	
٥,٠	٧٤,٠	١٦,٧	٧٧,٨	٤٢,١				٧	المجموع الفرعي	
٧٧,٥	١٠٨,٠	١٠٥,٩	١٧٥,٣	٢٤٨,٩				٩	مجموع الموظفين الدوليين	
٤,١	-	٢,٥	٥,١	٧٧,٧	١,٠	٧,٩	٤٧,٠	١٠	الموظفون المحليون	
٧٦,٦	١٠٨,٠	١٠٩,٤	١٤٠,٩	٢٧٦,٦				١٩	المجموع	
									٣٠ حزيران/يونيه ١٩٨٤ (٣٨ أشهر)	
٧,٣	١٠,٨	١٠,١	١٠,٨	٢٧,٣	٣٢,٠	٨٦,٢	٢,٨	١	٥ - ك	
٧,٣	١٠,٨	٨,٢	٩,٤	٢٢,٧	٢٥,٩	٧٩,٧	٢,٨	١	٤ - ك	
٩,١	٤٢,٣	٧٤,٤	٣١,٢	٧٨,٤	١٩,٣	٦١,٩	١٥,٢	٤	٣ - ك	
١٣,٧	٦٤,٩	٤٢,٧	٥١,٤	١٢٩,٤				٦	المجموع الفرعي	
٧,٣	١٠,٨	٦,٤	١٦,٣	١٦,١	٧٠,١	٥٠,٧	٢,٨	١	الخدمة الميدانية	
٧,٣	١٠,٨	٦,٤	١٦,٣	١٦,١				١	المجموع الفرعي	
١٦,٠	٧٥,٧	٤٩,١	٦٧,٧	١٤٥,٥				٧	مجموع الموظفين الدوليين	
١٦,٠	٧٥,٧	٤٩,١	٦٧,٧	١٤٥,٥				٧	المجموع الكلي	

جيم - موجز تكاليف الموظفين المدنيين والتكاليف ذات الصلة عن الفترة  
من ٢٧ نيسان/أبريل إلى ٢٧ تشرين الأول/أكتوبر ١٩٩٤  
(بالآلاف دولارات الولايات المتحدة)

محل خطر	محل الإقامة أفراد البعثة	مجموع التكاليف المقدمرة			التكاليف المستويمة الموحدة			الأشخاص/ شهور	عدد الأشخاص	ملاحظات الموظفين المقترح
		الانقطاعات البرامجية من مرتبات الموظفين	التكاليف المالية للموظفين	المرتب	الانقطاعات البرامجية من مرتبات الموظفين	التكاليف المالية للموظفين	المرتب			
٢,٦	١٩,٦	٧٦,٢	٦١,٣	٥٢,٣	٥٢,٧	١٢٢,٦	٦,٠	١	وكيل الأمين العام	
٢,٦	١٩,٦	٧٢,٥	٢٤,٥	٤٠,٢	٤٧,٩	٨٠,٣	٦,٠	١	أمين عام مساعد (بالبعثة)	
٢,٩	١٤,٧	١٦,٥	٤٠,٣	٤٠,١	٤٠,٦	١٠٠,٧	٤,٨	١	مد - ٧	
٩,٧	٤٦,٤	٥٤,٨	٥٦,٣	١٤١,٦	٣٦,٥	٩٤,٤	١٦,٢	٢	مد - ١	
١٢,٤	٥٥,٥	٥٤,٩	٥٨,٧	١٤٨,٥	٢٢,٥	٨٦,٢	٢٠,٦	٤	ف - ٥	
٢,٥	١١,٥	١٦,٥	٣٠,٦	٢٢,٥	٢٤,٢	٦١,٧	٤,٢	١	ف - ٥ (بالبعثة)	
٢٦,١	١١٦,٨	٩٢,٧	١٠٧,٤	٢٧٠,٢	٢٥,٩	٧٤,٧	٤٣,٤	٨	ف - ٤ (بالبعثة)	
١١,٥	٥٢,٥	٤٩,٢	٥٦,٤	١٠٠,٧	٢٩,٧	٥٢,٥	١٩,٢	٤	ف - ٤ (بالبعثة)	
٢٨,٢	١٢٩,١	٧٨,٥	١٠٠,٥	٢٥١,٧	١٩,٣	٦١,٩	٤٧,٥	١٥	ف - ٣ (بالبعثة)	
١٢,٢	٦٢,٦	٢٨,٦	٤٩,٢	٨٨,٥	٢٤,٦	٤٤,٥	٢٠,٤	٤	ف - ٣ (بالبعثة)	
٦,٥	٢٩,٥	١٢,٢	١٧,٩	٤٥,١	١٩,٩	٥٠,١	١٠,٨	٢	ف - ٢	
١١٩,٢	٥٥٧,٣	٤٦٣,٦	٥٢٩,٦	١٢١٧,٧				٢٩	المجموع الفرعي	
٢,٦	١٥,٦	١٠,٢	٩,٧	٢٤,٢	٧٠,٦	٤٨,٦	٦,٥	١	فئة الخدمات العامة - الرتبة الرئيسية	
٦٧,٢	٢٩٢,٥	١٢٥,٤	١٢٤,٥	٢٢٧,٣	١٢,٢	٢٥,٥	١١٢,٢	١٩	فئة الخدمات العامة	
١٠٠,٤	٤٥٨,٥	٢٩٥,٨	٧٥٧,٩	٧٤٦,١	٢٠,١	٥١,٥	١٧١,٥	٢٠	الخدمة الميدانية	
١٧١,٣	٧٦٧,٦	٤٢١,٥	٩٠١,٦	١١٠٧,٧				٥٠	المجموع الفرعي	
٢٩٠,٥	١٢٢٤,٩	٨٩٥,١	١٤٢١,٢	٢٢٢٥,٤				٨٩	مجموع الموظفين الدوليين	
٧٨,٧		٦٦,٤	١٠٦,٢	٥٢٤,٦	١,٥	٧,٩	٧٨٦,٨	١٢٩	الموظفون المحليون	
٢٦٩,٢	١٢٢٤,٩	٩٦١,٥	١٥٢٧,٤	٧٨٥٠,٥				٢٧٨	المجموع الكلي	

دال - تكاليف الموظفين الدوليين والتكاليف ذات الصلة والمتفرجة لمرحلة التمهيدية  
(٢٣ تشرين الأول/أكتوبر إلى ٣١ كانون الأول/ديسمبر ١٩٩٤)  
(بالآلاف دولارات الولايات المتحدة)

محل خطر	محل الإقامة الأفراد المبعثة	مجموع التكاليف المقترحة			مجموع التكاليف الموحدة			الأشخاص/شهور	عدد الأشخاص	مسئلات الموظفين المقترح
		الافتتاحات الأفراد المبعثين من مرتبات الموظفين	التكاليف العامة للموظفين	المرتبة	الافتتاحات الأفراد المبعثين من مرتبات الموظفين	التكاليف العامة للموظفين	المرتبة			
١,٤	٧,٤	١٠,٠	١٠,١	٧٣,٥	٥٢,٣	٥٢,٧	١٢٧,٦	٧,٣	١	وكيل الأمين العام
١,٤	٧,٤	٩,٠	٩,٢	١٥,٤	٤٧,٠	٤٧,٩	٨٠,٣	٧,٣	١	أمين عام مساعد (بالمنحة)
١,٤	٦,٥	٧,٧	٧,٨	١٩,٣	٤٠,١	٤٠,٦	١٠٠,٧	٧,٣	١	مد - ٧
١,٤	٦,٥	٧,٠	٧,٢	١٨,١	٣٦,٥	٣٧,٥	٩٤,٤	٧,٣	١	مد - ١
٧,٨	١١,٩	١٢,٣	١٣,١	٣٣,٠	٣٢,٠	٣٤,٧	٨٦,٢	٤,٦	٧	ف - ٥
٤,١	١٧,٩	١٤,٩	١٧,١	٤٣,٠	٢٥,٩	٢٩,٧	٧٤,٧	٦,٩	٣	ف - ٤
٥,٥	٢٣,٨	١٤,٨	١٨,٩	٤٧,٥	١٩,٣	٢٤,٦	٦١,٩	٩,٢	٤	ف - ٣
١,٤	٦,٠	٣,٧	٤,٧	٨,٤	١٩,٣	٢٤,٦	٤٤,٠	٧,٣	١	ف - ٣ (بالمنحة)
١,٤	٠,٦	٧,٦	٢,٨	٩,٦	١٣,٥	١٩,٩	٥٠,١	٧,٣	١	ف - ٧
٧٠,٨	٩٣,٤	٨٧,٠	٩١,٩	٢١٧,٨					١٥	المجموع الفرعي
١٢,٨	٥٩,٥	٢٥,٣	٢٧,٠	٦٨,٠	١٢,٢	١٤,١	٣٥,٥	٢٣,٠	١٠	الخدمات العامة
١٢,٨	٥٩,٥	٢٨,٥	٢٨,٧	٩٧,٢	٧٠,١	٥١,٥	٥٠,٧	٢٣,٠	١٠	الخدمة الميدانية
٧٧,٦	١١٩,٠	٦٢,٨	١٢٥,٧	١٦٥,٢					٧٠	المجموع الفرعي
٤٨,٤	٢١٧,٤	١٤٥,٨	٢١٧,٦	٣٨٣,٠					٣٥	مجموع الموظفين الدوليين
١٤,٩		١٢,٤	٢١,٥	١٠٦,٠	١,٠	١,٦	٧,٩	١٦١,٠	٧٠	الموظفون المحليون
٤٦,٣	٢١٧,٤	١٥٩,٢	٢٣٩,١	٤٨٩,٠					١٠٥	المجموع الكلي

## المرفق التاسع

## بعثة مراقبي الأمم المتحدة في ليبيريا

ألف - الوزع المزمع والفعلي للمراقبين العسكريين، في الفترة من ٢٢  
أيلول/سبتمبر ١٩٩٢ إلى ٢١ نيسان/أبريل ١٩٩٤

مجموع بدل الإقامة لأفراد البعثة		الأشخاص/أيام		عدد المراقبين		الشهر
الفعلي	المزمع	الفعلي	المزمع	الفعلي	المزمع	
٢٩٢ ٠٩٠	٥٨١ ٢٠٥	٤ ٢٥٤	٦ ٤٩٢	٢٠	٢٨	أيلول/سبتمبر ١٩٩٢
٩٥٥ ٥٥٥	٩٥٠ ٩٦٥	١٠ ٥١٢	١٠ ٤٥٩	٥٩	٥٩	تشرين الأول/أكتوبر ١٩٩٢
١ ٤٧٩ ٠٦٥	١ ٢٢٢ ٦٣٠	١٦ ٢٨٩	١٤ ٥٧٨	٩٠	٩٠	تشرين الثاني/نوفمبر ١٩٩٢
١ ٧٨٢ ١٥٠	١ ٨٠٧ ٠٨٥	١٨ ٨٥٥	١٩ ٢٧١	١٦١	١٦١	كانون الأول/ديسمبر ١٩٩٢
٢٨٨ ٧٤٥	٢٢٧ ٥٩٥	٤ ٠٦٧	٢ ٢٩٧	٤١	٢٧	كانون الثاني/يناير ١٩٩٤
٢٢١ ٠١٠	-	٢ ٢١٦	-	٢٢	-	شباط/فبراير ١٩٩٤
٩٢ ٨٦٠	١٢٥ ٨١٠	٩٥٦	١ ١٩٦	١٢	٢٣	آذار/مارس ١٩٩٤
-	-	-	-	-	-	نيسان/أبريل ١٩٩٤
٥ ٢١٢ ٤٧٥	٥ ١٢٦ ٢٩٠	٥٧ ٢٥٠	٥٥ ٢٩٤	٤١٦	٢٩٨	المجموع
						مخصوصاً منه حالات العودة إلى الوطن:
(١٣٧ ٩٥٥)	(١٦٥ ٧٥٠)	(١ ٦٢٣)	(١ ٩٥٠)	(١١)	(١٣)	تشرين الثاني/نوفمبر ١٩٩٢
(٣٢ ٠٦٥)	(٢٠ ٤٠٠)	(٢٨٩)	(٢٤٠)	(٣)	(٢)	كانون الأول/ديسمبر ١٩٩٢
(٢٥ ٢٤٥)	(١٥ ٢٠٠)	(٢٩٧)	(١٨٠)	(٣)	(٢)	كانون الثاني/يناير ١٩٩٤
(٧٠ ٢٨٠)	(٦٠ ١٨٠)	(٨٢٨)	(٧٠٨)	(١٣)	(١٢)	شباط/فبراير ١٩٩٤
(٤٠ ٧١٥)	(٢ ٦٣٥)	(٤٧٩)	(٣١)	(١١)	(١)	آذار/مارس ١٩٩٤
(٥ ١٠٥)	-	(٥٩)	-	(٥)	-	نيسان/أبريل ١٩٩٤
(٣١٢ ٢٧٥)	(٢٦٤ ٢٦٥)	(٣ ٦٧٥)	(٣ ١٠٩)	(٤٦)	(٣٠)	المجموع
٥ ٠٠١ ١٠٠	٤ ٨٦٢ ١٢٥	٥٢ ٥٧٥	٥٢ ٢٨٥	٢٧٠	٢٦٨	المجموع الكلي

باء - الوزع المزمع والفعلي للموظفين المدنيين الدوليين، في الفترة من ٢٢  
أيلول/سبتمبر ١٩٩٢ إلى ٢١ نيسان/أبريل ١٩٩٤

مجموع بدل الإقامة لأفراد البعثة		الأشخاص/أيام		عدد المراقبين		الشهر
الفعلي	المزمع	الفعلي	المزمع	الفعلي	المزمع	
١٦٨ ١٩٠	١٧٤ ٨٢٥	١ ٨١٥	١ ٨٩٠	٨	٩	أيلول/سبتمبر ١٩٩٢
٢١٠ ٦٠٤	٢١٦ ٦٣٨	٢ ٢٩٠	٢ ٢٤٠	١٢	١٣	تشرين الأول/أكتوبر ١٩٩٢
١٧١ ٢١٠	١٣٩ ٢٨٠	١ ٨٦٦	١ ٥٠٠	١٢	١٠	تشرين الثاني/نوفمبر ١٩٩٢
١٠٠ ٠٣٠	٩٠ ٠٠٠	١ ٠٧٨	٩٦٠	٨	٨	كانون الأول/ديسمبر ١٩٩٢
١٠٩ ٢٤٥	٩٥ ٧٠٠	١ ١٣٧	٩٩٠	١٢	١١	كانون الثاني/يناير ١٩٩٤
٥٦ ٥٩٥	٤٩ ٢٠٠	٥٦٧	٤٨٠	٨	٨	شباط/فبراير ١٩٩٤
٨ ٥٦٠	٦١ ٩٢٠	٧٦	٥١٠	٢	١٧	آذار/مارس ١٩٩٤
٢ ٦٦٥	٤٧ ١٦٠	١٩	٣٩٠	١	١٣	نيسان/أبريل ١٩٩٤
٨٢٧ ٠٩٩	٨٧٤ ٨٢٣	٨ ٨٤٨	٩ ٠٦٠	٦٣	٨٩	المجموع

## المرفق العاشر

## بعثة مراقبي الأمم المتحدة في ليبيريا

ألف - موجز الموارد المتاحة وتكاليف التشغيل لفترة الولاية المنتهية في  
٢١ نيسان/أبريل ١٩٩٤

(بآلاف دولارات الولايات المتحدة)

الصافي	الإجمالي		
			١ - الموارد
			(أ) الاعتمادات
٢٢ ٢٢٥,١	٢٢ ٧٩٧,١	٢١ أيلول/سبتمبر ١٩٩٣ إلى ٢١ نيسان/أبريل ١٩٩٤	
٢٢ ٢٢٥,١	٢٢ ٧٩٧,١	المجموع الفرعي - ١	
			٢ - تكلفة التشغيل
١٩ ٨٧٢,٣	٢٠ ٣٦٧,٢	٢١ أيلول/سبتمبر ١٩٩٣ إلى ٢١ نيسان/أبريل ١٩٩٤	
١٩ ٨٧٢,٣	٢٠ ٣٦٧,٢	المجموع الفرعي - ٢	
			٣ - الائتمانات المقدمة للدول الأعضاء
-	-	٢٢ أيلول/سبتمبر ١٩٩٣ إلى ٢١ نيسان/أبريل ١٩٩٤	
١٢ ٣٥٢,٨	١٢ ٤٢٩,٩	الرصيد غير المرتبط به	

باء - الموقف النقدي فيما يتعلق بفترة الولاية المنتهية في ٢١ آذار/ مارس ١٩٩٤. وذلك في ٢١ أيار/مايو ١٩٩٤

	الصافي		
- ١		<u>الإيرادات</u>	
	١٧ ٦٨٧,٢	الاشتراكات المقررة الواردة (انظر الفقرتين ٢٩ و ٣٠ أعلاه)	
	٥٨,١	الإيرادات من الفوائد وإيرادات متنوعة	<u>١٧ ٧٤٥,٣</u>
- ٢		<u>مخصوما منها صافي تكلفة التشغيل</u>	
	١٩ ٨٧٢,٣	٢٧ أيلول/سبتمبر ١٩٩٣ إلى ٢١ نيسان/أبريل ١٩٩٤	<u>١٩ ٨٧٢,٣</u>
- ٣		<u>عجز التشغيل المستقط</u>	<u>(٢ ١٢٧,٠)</u>



## المرفق الحادي عشر

## بعثة مراقبي الأمم المتحدة في ليبيريا

الجرد الحالي لمعدات النقل والتوزيع الجغرافي ذو الصلة

المركبات	المقر	المنطقة الشمالية	المنطقة الوسطى	المنطقة الشرقية	المنطقة الغربية	المجموع
سيارة ركاب، ثقيلة	١	-	-	-	-	١
سيارة جيب خفيفة، 4x4	٥٩	٢٠	٢٦	١٣	١١	١٢٩
حافلة، خفيفة	٤٥	١	١	١	١	٤٩
شاحنة بضاعة، متوسطة	١٠	-	-	-	-	١٠
شاحنة بضاعة، خفيفة (صغيرة)	٤	-	-	-	-	٤
سيارة إسعاف	٤	-	-	-	-	٤
المجموع	١٢٣	٢١	٢٧	١٤	١٢	١٩٧

المرفق الثاني عشر

بعثة مراقبي الأمم المتحدة في ليبيريا

رسم بياني تنظيمي

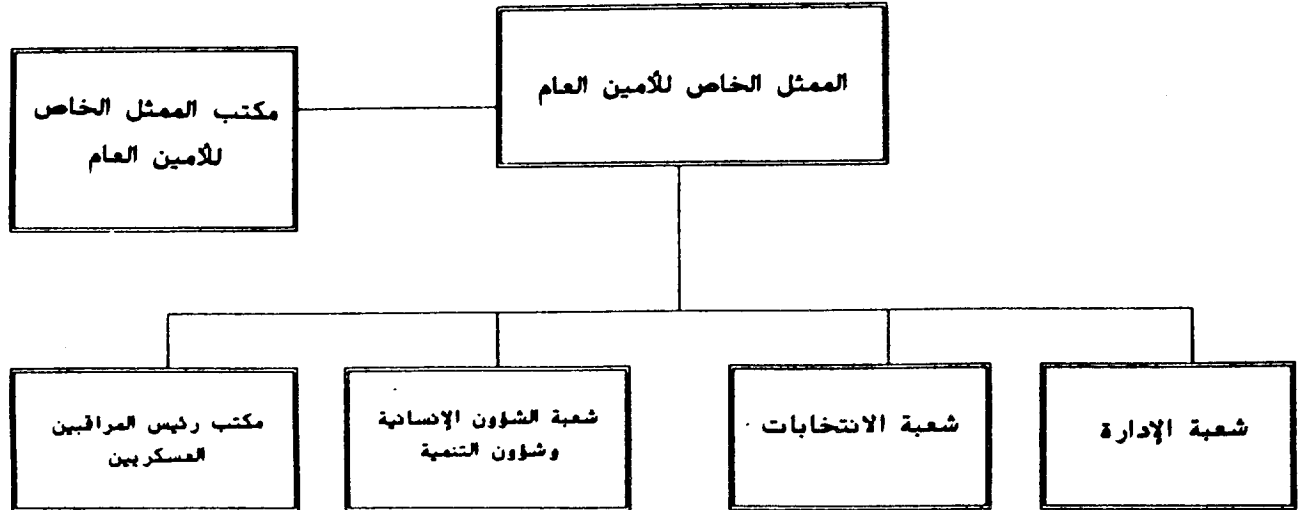

المرفق الثالث عشر

بعثة مراقبي الأمم المتحدة في ليبيريا

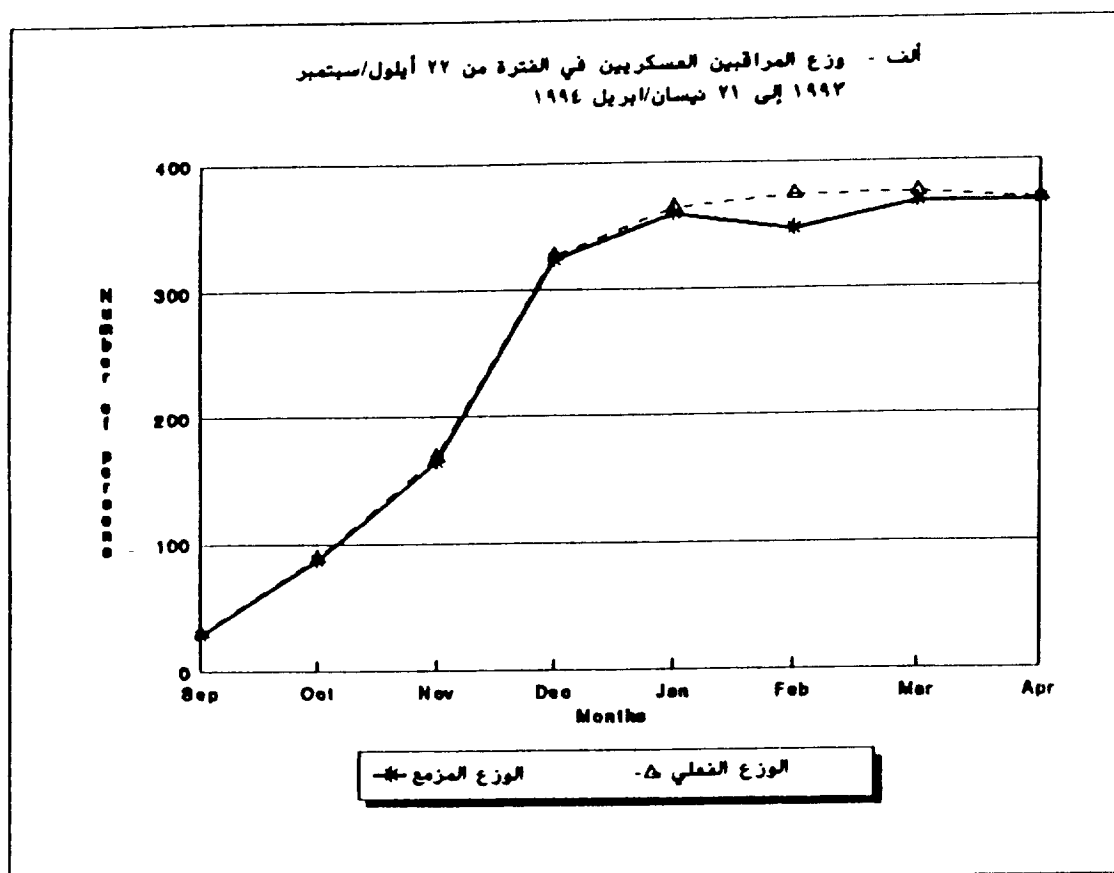

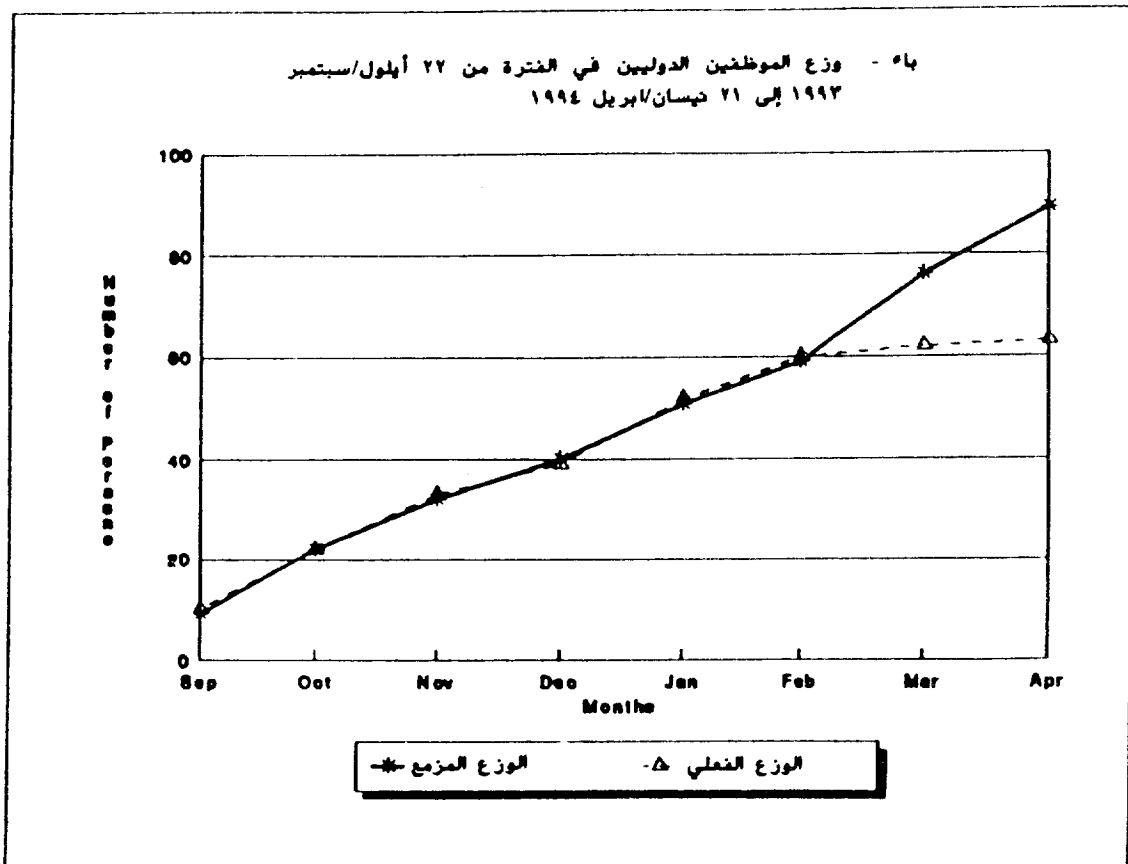

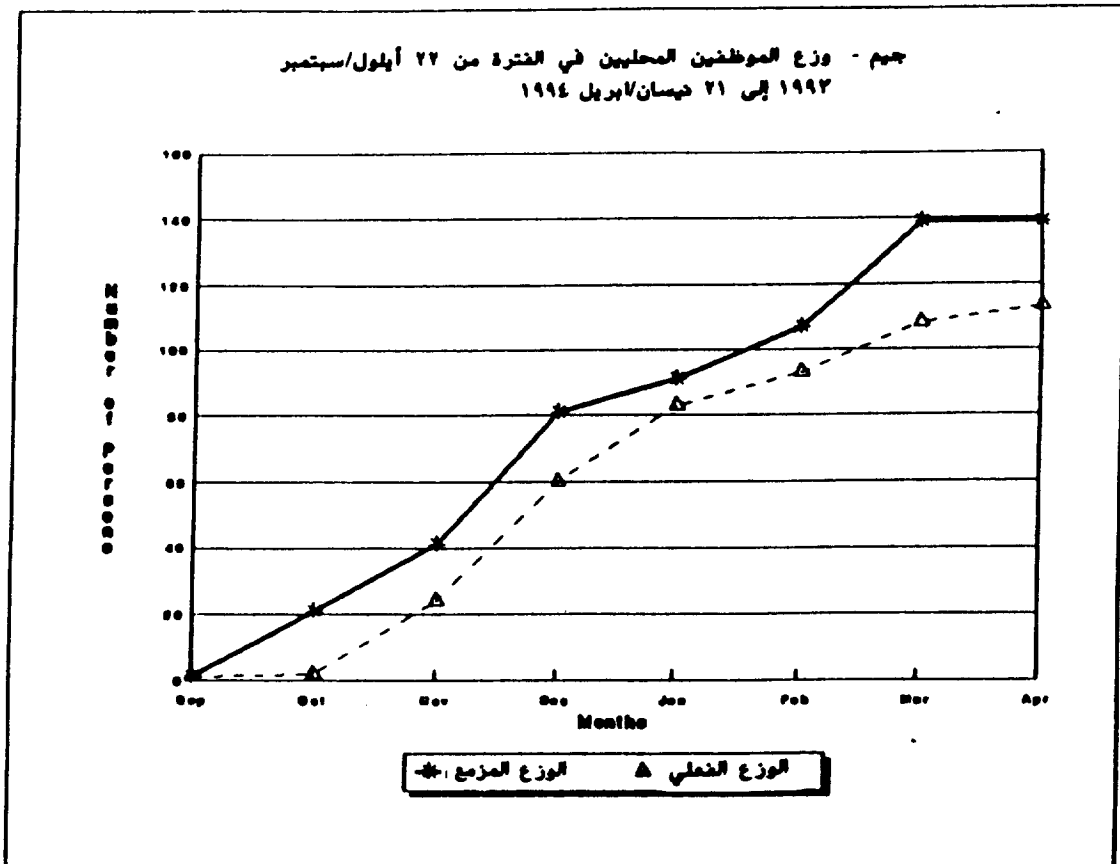

الخريطة الرابع عشر

خريطة عمليات

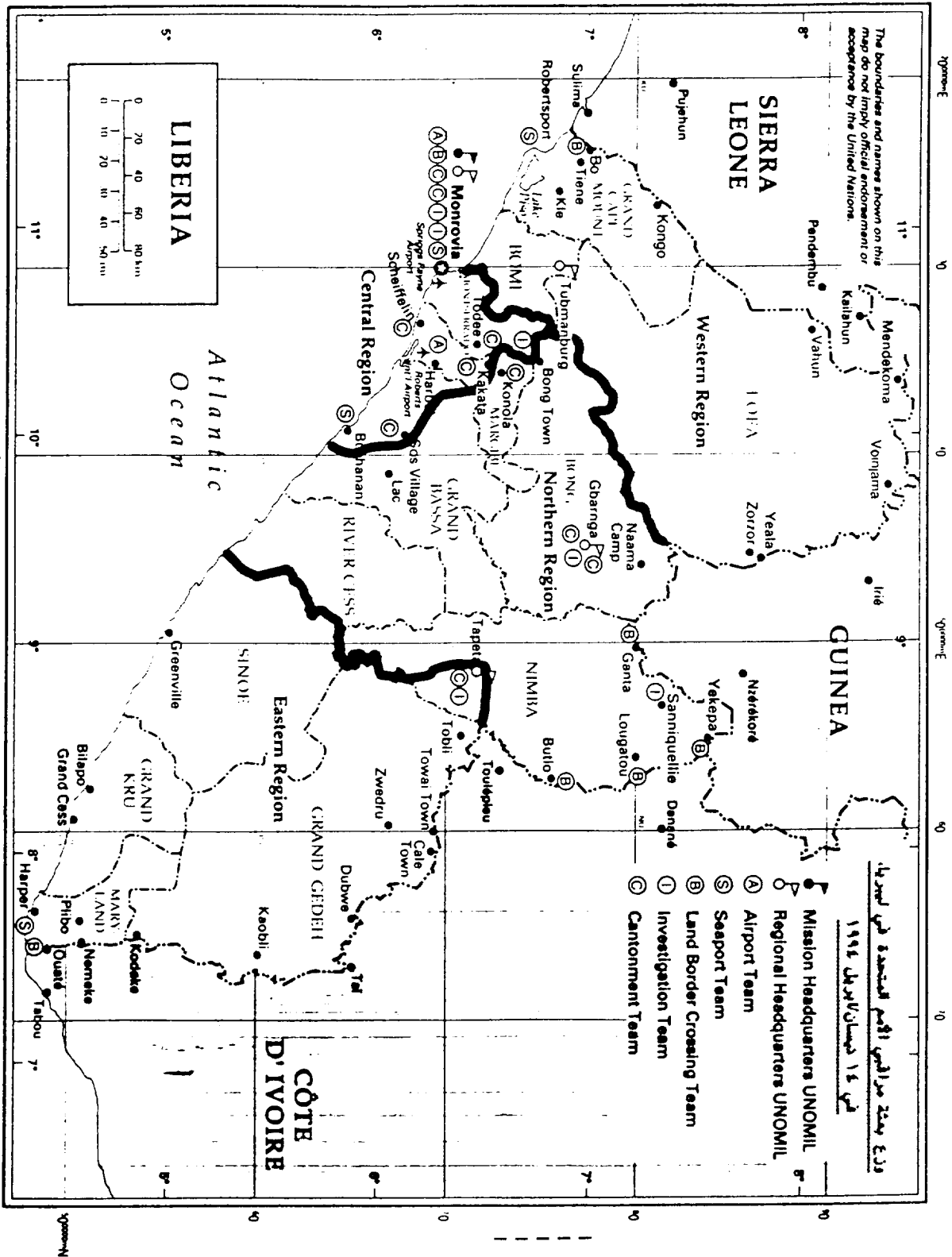

The boundaries and names shown on this map do not imply official endorsement or acceptance by the United Nations.

وزع وحدة مراقبي الأمم المتحدة في ليبيريا في 15 نيسان/أبريل 1994

**LIBERIA**

0 20 40 60 80 km  
0 10 20 30 40 50 miles