

Distr.
GENERAL

A/49/318/Add.2
22 February 1995
ARABIC
ORIGINAL: ENGLISH

الجمعية العامة



الدورة التاسعة والأربعون
البند ١٢٨ من جدول الأعمال

تمويل بعثة الأمم المتحدة في هايتي

تقرير الأمين العام

إضافة

موجز تنفيذي

يتضمن هذا التقرير الميزانية المنقحة للفريق المتقدم المؤلف من أفراد يصل عددهم إلى ٥٠٠ في بعثة الأمم المتحدة لهايتي للفترة من ١ آب/أغسطس ١٩٩٤ إلى ٣١ كانون الثاني/يناير ١٩٩٥ ومن القوة الرئيسية المؤلفة من ٦٠٠٠ لفترة ١٠ أشهر من ١ شباط/فبراير إلى ٣١ كانون الأول/ديسمبر ١٩٩٥. وقد مدد مجلس الأمن في قراره ٩٧٥ (١٩٩٥) المؤرخ ٣٠ كانون الثاني/يناير ١٩٩٥ مدة الولاية الحالية للبعثة للفترة من ١ شباط/فبراير إلى ٣١ تموز/يوليه ١٩٩٥.

وتصل ميزانية الفريق المتقدم إلى مبلغ إجماليه ٥٠٢ ٥٠٠ دولار (صافيه ٧٠٧ ١٠٠ دولار) ويتيح اعتمادا لفريق يصل قوامه إلى ٢٤ مراقبا عسكريا، و ١٩ فردا من الوحدات العسكرية، و ٤٠ شرطيا مدنيا، و ٨٤ موظفا مدنيا (٥١ موظفا دوليا و ٣٣ موظفا محليا). وتصل ميزانية الفترة من ١ شباط/فبراير إلى ٣١ كانون الأول/ديسمبر ١٩٩٥ إلى مبلغ إجماليه ٤٠٠ ٩٦٦ ٢٧٢ دولار (صافيه ٣٠١ ٢٦٨ ٠٠٠ دولار) وتتيح قوة تصل إلى ٦٠٠٠ فرد، و ٩٠٠ شرطي مدني، و ٤٨٩ موظفا مدنيا (٢٢٠ موظفا دوليا) و ٢٤٠ موظفا محليا و ٢٩ متطوعا من متطوعي الأمم المتحدة).

وتم أيضا تخصيص اعتماد في هذه التكاليف المقدرة لسفر أفراد إضافيين (٢,٤ مليون دولار) وتكاليف غير متكررة أخرى، يصل مجموعها إلى ٤١,٧ مليون دولار للحاويات المستخدمة كمكاتب وأماكن للإيواء، والعربات والمعدات، فضلا عن الاحتياجات التشغيلية للعمليات الجوية والبحرية (٢٢ مليون دولار).



وترد الإجراءات التي ستتخذها الجمعية العامة في الفقرة ٣٤ من التقرير، بما في ذلك مخصصات اجماليها ٥ ٩٤٦ ٧٠٠ دولار (صافيها ٥ ٧٤٩ ٦٠٠ دولار) وأنصبة مقررة اضافية اجماليها ٨٠٠ ٦٤٤ ٣ دولار (صافيها ٥٠٠ ٦٥٠ ٣ دولار) للفترة من ١ تموز/يوليه إلى ٣١ كانون الثاني/يناير ١٩٩٥، واعتمادات وأنصبة مقررة اجماليها ٥٠٠ ٨٢٤ ١٦٣ دولار (صافيها ٤٠٠ ٣٩٦ ١٦١ دولار) للفترة من ١ شباط/فبراير إلى ٣١ تموز/يوليه ١٩٩٥، والإذن بالالتزام وأنصبة مقررة بمعدل شهري اجماليه ٣٨٠ ٨٢٨ ٢١ دولارا (صافيه ٩٢٠ ٣٨٠ ٢١ دولارا) للفترة التي تبدأ في ١ آب/أغسطس ١٩٩٥، وذلك إذا قرر مجلس الأمن تمديد ولاية بعثة الأمم المتحدة في هايتي إلى ما بعد ٣١ تموز/يوليه ١٩٩٥

المحتويات

الصفحة	الفقرات	
٤	١ - ٤	أولا - مقدمة
٤	٥ - ١١	ثانيا - الولاية السياسية
٦	١٢ - ١٤	ثالثا - الخطة التنفيذية
٧	١٥	رابعاً - حالة الاشتراكات المقررة
٨	١٦ - ١٩	خامساً - التبرعات والصناديق الاستثنائية
٩	٢٠	سادساً - الإدارة المالية
٩	٢١ - ٢٩	سابعاً - تقديرات التكلفة للفترة من ١ آب/أغسطس إلى ٣١ كانون الثاني/يناير ١٩٩٥
١١	٣٠ - ٣١	ثامناً - تقديرات التكلفة للفترة من ١ شباط/فبراير إلى ٣١ كانون الأول/ديسمبر ١٩٩٥
١١	٣٢	تاسعاً - حالة السداد للحكومات المساهمة بقوات
١١	٣٣	عاشراً - توقيع اتفاق مركز القوات
١١	٣٤	حادي عشر - الاجراءات التي يتعين على الجمعية العامة اتخاذها في دورتها التاسعة والأربعين

المرفقات

١٣	تقديرات التكاليف للفترة من ١ آب/أغسطس ١٩٩٤ إلى ٣١ كانون الثاني/يناير ١٩٩٥: بيان موجز	الأول -
١٨	تقديرات التكاليف للفترة من ١ آب/أغسطس ١٩٩٤ إلى ٣١ كانون الثاني/يناير ١٩٩٥: معلومات تكميلية	الثاني -
٣٧	تقدير التكاليف للفترة من ١ شباط/فبراير إلى ٣١ كانون الأول/ديسمبر ١٩٩٥: بيان موجز	الثالث -
٤٤	تقدير التكاليف للفترة من ١ شباط/فبراير إلى ٣١ كانون الأول/ديسمبر ١٩٩٥: معلومات تكميلية	الرابع -
٨١	توزيع الموظفين	الخامس -
٨٣	ملاك الموظفين المقترح	السادس -
٨٨	الألقاب الوظيفية للوظائف المقترحة في الفئة الفنية وما فوقها مع ملخص لمواصفات المهام المتصلة بها	السابع -
٩٢	تكاليف الموظفين المدنيين والتكاليف ذات الصلة	الثامن -
٩٤	بيان المركبات	التاسع -
٩٥	خرائط تنظيمية	العاشر -
٩٨	الموارد المتاحة وتكاليف التشغيل للفترة من ٢٣ أيلول/سبتمبر ١٩٩٣ إلى ٢٨ شباط/فبراير ١٩٩٥	الحادي عشر -
١٠٠	خريطة العمليات	الثاني عشر -

أولا - مقدمة

١ - أنشأ مجلس الأمن في قراره ٨٦٧ (١٩٩٣) المؤرخ ٢٣ أيلول/سبتمبر ١٩٩٣ بعثة الأمم المتحدة في هايتي لفترة أولية مدتها ستة أشهر. ووسع مجلس الأمن ولاية البعثة في قراره اللاحقين ٩٤٠ (١٩٩٤) المؤرخ ٣١ تموز/يوليه ١٩٩٤ و ٩٦٤ (١٩٩٤) المؤرخ ٢٩ تشرين الثاني/نوفمبر ١٩٩٤. ومدد المجلس في قراره ٩٧٥ (١٩٩٥) المؤرخ ٣٠ كانون الثاني/يناير ١٩٩٥. ولاية البعثة حتى ٣١ تموز/يوليه ١٩٩٥ وأذن بإجراء وزع كامل لبعثة الأمم المتحدة في هايتي بحلول ٣١ آذار/مارس ١٩٩٥.

٢ - وخصصت الجمعية العامة، في قرارها ٤٨/٢٤٦ المؤرخ ٥ نيسان/أبريل ١٩٩٤، مبلغا إجماليه ٣٨٣ ٠٠٠ دولار (صافيه ٣٦٤ ٠٠٠ دولار)، وهو مبلغ أذن به وقسم في مقررها ٤٧٧/٤٨، لعمليات بعثة الأمم المتحدة في هايتي للفترة من ٢٣ أيلول/سبتمبر ١٩٩٣ إلى ٢٢ آذار/مارس ١٩٩٤. وفي نفس القرار، خصصت الجمعية العامة وقسمت مبلغا إجماليه ٧٠٠ ١٤٣ دولار (صافيه ١٠٠ ١٣٨ دولار) للفترة من ٢٣ آذار/مارس إلى ٣٠ حزيران/يونيه ١٩٩٤.

٣ - وأذنت الجمعية العامة أيضا للأمين العام بالدخول في التزامات للبعثة بمعدل لا يتجاوز مبلغا إجماليه ٤٤ ٢٠٠ دولار (صافيه ٤٢ ٥٠٠ دولار) في الشهر لفترة تصل إلى ستة أشهر بعد ٣٠ حزيران/يونيه ١٩٩٤، إذا قرر مجلس الأمن تمديد ولاية بعثة الأمم المتحدة في هايتي بعد هذا التاريخ. وستجرى قسمة هذا المبلغ على الدول الأعضاء.

٤ - وأحاطت الجمعية العامة علما، في مقررها ٤٩/٤٦٨ المؤرخ ٢٣ كانون الأول/ديسمبر ١٩٩٤، بمبلغ إجماليه ٣٤٧ ٠٠٠ دولار (صافيه ٣١٧ ٩٠٠ دولار) للفترة من ١ آب/أغسطس إلى ٣١ كانون الأول/ديسمبر ١٩٩٤ ومبلغ إجماليه ٣٠٠ ٥٠٩ دولار (صافيه ٤٠٠ ٦٣ ٩٠٠ دولار) للفترة من ١ كانون الأول/ديسمبر ١٩٩٤ إلى ٢٨ شباط/فبراير ١٩٩٥، وهو مبلغ أذنت به أصلا للجنة الاستشارية لشؤون الإدارة والميزانية وفقا لقرار الجمعية العامة ٤٨/٢٢٩ المؤرخ ٢٣ كانون الأول/ديسمبر ١٩٩٣. وتم الحصول على موافقة اللجنة الاستشارية للدخول في هذه الالتزامات فيما يتصل بزيادة قوام أفراد البعثة إلى ٥٠٠ فرد بموافقة مجلس الأمن في قراره ٩٤٠ (١٩٩٤) و ٩٦٤ (١٩٩٤). وقررت الجمعية العامة، في نفس القرار، كترتيب خاص، قسمة مبلغ إجماليه ٧٠٠ ٣٦ ٢٠ دولار (صافيه ١٠٠ ٨٤٤ ١٠٠ دولار) بين الدول الأعضاء للفترة من ١ آب/أغسطس ١٩٩٤ إلى ٣١ كانون الثاني/يناير ١٩٩٥.

ثانيا - الولاية السياسية

٥ - وافق مجلس الأمن، في قراره ٨٦٧ (١٩٩٣) المؤرخ ٢٣ أيلول/سبتمبر ١٩٩٣، على إنشاء بعثة الأمم المتحدة في هايتي، المؤلفة من ٥٦٧ فردا من مراقبي شرطة الأمم المتحدة ووحدة إنشاءات عسكرية قوامها ٧٠٠ فرد تقريبا، من بينهم ٦٠ مدربا عسكريا. وقرر المجلس أن يقدم مراقبو الشرطة التوجيه والتدريب

.../...

لجميع مستويات الشرطة في هايتي، وبمراقبة طريقة تنفيذ العمليات، وفقا للفقرة ٩ من تقرير الأمين العام (S/26480) المؤرخ ٢١ أيلول/سبتمبر ١٩٩٣. وقرر المجلس أيضا أن يقوم العنصر العسكري للبعثة، المسؤول عن تحديث القوات المسلحة، بتوفير التدريب في مجال المهارات غير القتالية والعمل مع جيش هايتي في تنفيذ مشاريع البناء، على النحو المحدد في الفقرة ١٥ من تقرير الأمين العام المؤرخ ٢٥ آب/أغسطس ١٩٩٣ (S/26352)، وكما هو موصوف في الفقرة ١٦ من تقريره المؤرخ ٢١ أيلول/سبتمبر ١٩٩٣.

٦ - ونظرا لعدم رغبة القادة العسكريين الهايتيين في الالتزام بالأحكام ذات الصلة لاتفاق جزيرة غفرنرز، مما حال دون وزع البعثة، أذن مجلس الأمن، في قراره ٩٤٠ (١٩٩٤)، تصرفا منه بموجب الفصل السابع من ميثاق الأمم المتحدة، للدول الأعضاء بأن تشكل قوة متعددة الجنسية تحت قيادة وسيطرة موحدتين وأن تستخدم جميع الوسائل الضرورية لتيسير رحيل القيادة العسكرية عن هايتي، انسجاما مع اتفاق جزيرة غفرنرز، وتيسير العودة الفورية للرئيس المنتخب شرعيا وسلطات حكومة هايتي الشرعية، وإقرار وصون بيئة آمنة مستقرة تسمح بتنفيذ اتفاق جزيرة غفرنرز.

٧ - ووافق مجلس الأمن أيضا على تشكيل فريق متقدم، لا يتجاوز قوامه ٦٠ فردا، ضمنهم مجموعة من المراقبين، لتحديد الوسائل الملائمة للتنسيق مع القوة متعددة الجنسية، ورصد ما تؤديه هذه القوة من عمليات، وبذل مساعيه الحميدة لتيسير تحقيق الأغراض التي وافق عليها مجلس الأمن، وتقييم الاحتياجات، والإعداد لوزع بعثة الأمم المتحدة في هايتي لدى اكتمال تشكيل القوة متعددة الجنسية.

٨ - ومنح مجلس الأمن، في القرار ذاته، الولاية لبعثة الأمم المتحدة في هايتي لتقديم المساعدة إلى الحكومة الديمقراطية للوفاء بمسؤوليتها فيما يتصل بما يلي:

(أ) تثبيت البيئة الآمنة والمستقرة التي تتحقق خلال مرحلة عمل القوة متعددة الجنسية، وحماية الموظفين الدوليين والمنشآت الرئيسية؛

(ب) إكساب القوات المسلحة الهايتية المهارات المهنية اللازمة، وإنشاء قوة شرطة مستقلة؛

(ج) تهيئة بيئة تفضي إلى تنظيم انتخابات تشريعية حرة وعادلة، تدعو إليها تلك السلطات وترصدها الأمم المتحدة، بالتعاون مع منظمة الدول الأمريكية، عندما تطلب إليها السلطات ذلك. وفي هذا الصدد، سيقدم العنصر الانتخابي في بعثة الأمم المتحدة في هايتي المشورة إلى الممثل الخاص للأمين العام وسلطات الانتخابات الهايتية بشأن العملية الانتخابية كما سيقدم الدعم إلى فريق المساعدة التقنية للأمم المتحدة في هايتي. وسيتولى العنصر الانتخابي مسؤولية التنسيق العام للدعم الدولي المقدم للعملية الانتخابية وسيعمل بالتعاون الوثيق مع منظمة الدول الأمريكية، وبرنامج الأمم المتحدة الإنمائي، والمنظمات الدولية الأخرى المشاركة في تقديم المساعدة الانتخابية، بشأن جميع جوانب العملية الانتخابية.

٩ - وأذن مجلس الأمن، في قراره ٩٦٤ (١٩٩٤)، للأمين العام أن يقوم بشكل تدريجي بتعزيز الفريق المتقدم للبعثة حتى يبلغ قوامه ٥٠٠ فرد، وذلك بهدف زيادة تيسير التخطيط للبعثة، وتحديد الظروف اللازمة للانتقال، والإعداد للانتقال الفعلي من القوة متعددة الجنسيات إلى بعثة الأمم المتحدة في هايتي، وبذل المساعي الحميدة من أجل بلوغ الأهداف التي اعتمدها مجلس الأمن في قراره ٩٤٠ (١٩٩٤).

١٠ - وذكر الأمين العام، في تقريره المؤرخ ١٧ كانون الثاني/يناير ١٩٩٥ (S/1995/46)، أنه لن تكون الظروف السائدة في هايتي عندما يحين وقت إحلال بعثة الأمم المتحدة في هايتي مكان القوة متعددة الجنسيات هي نفس الظروف التي كانت متوقعة عند اعتماد القرارين ٨٦٧ (١٩٩٣) و ٩٤٠ (١٩٩٤). وبناء على ذلك، قد يلزم تكييف ولاية البعثة للأحوال الموجودة على أرض الواقع. وبناء عليه، أوصى الأمين العام في التقرير نفسه بزيادة عنصر الشرطة في بعثة الأمم المتحدة في هايتي من ٥٦٧ فرداً إلى ٩٠٠ فرد وأن يأذن مجلس الأمن بتمديد الولاية لفترة ستة أشهر أي إلى ٣١ تموز/يوليه ١٩٩٥.

١١ - وعملاً بهذا التقرير، أذن مجلس الأمن، في قراره ٩٧٥ (١٩٩٥) المؤرخ ٢٠ كانون الثاني/يناير ١٩٩٥ للأمين العام أن يقوم بوزع عدد لا يتجاوز ٦٠٠٠ جندي و ٩٠٠ من أفراد الشرطة المدنية وقرر تمديد ولاية بعثة الأمم المتحدة في هايتي لفترة ستة أشهر، أي إلى ٣١ تموز/يوليه ١٩٩٥.

ثالثاً - الخطة التنفيذية

١٢ - سيتألف العنصر العسكري المكون من ٦٠٠٠ فرد من خمس كتائب مشاة، بما في ذلك عناصر القوات الخاصة وعدد وحدات المساندة، بما في ذلك كتيبة شرطة عسكرية، ووحدة هندسية، وعناصر سوقية، وبعض عناصر المساعدة الأصغر حجماً مثل ما يتعلق منها بمراقبة الحركة، والإعلام العسكري، وعبارة السواحل، والاتصالات، وستوزع هذه العناصر على ١٠ مواقع (كاب هايتين، وفور ليبيرتي، وجاكميل، ولي كاي، وجيريبي) في خمسة قطاعات (كاب هايتين، وغونيف، وبور - أو - برانس (٢)، لي كاي). في كل أنحاء البلد، مع اهتمام خاص ببور - أو - برانس، وكاب هايتين.

١٣ - ويتألف هيكل العناصر الأخرى في بعثة الأمم المتحدة في هايتي من ٩٠٠ من أفراد الشرطة المدنية، و ٢٢٠ موظفاً مدنياً، و ٢٤٠ موظفاً محلياً، و ٢٩ متطوعاً من متطوعي الأمم المتحدة. وسيتم إنشاء مقر البعثة في بور - أو - برانس وسيتم إنشاء مقر فرعية في القطاعات الخمسة.

١٤ - وقبل أسبوعين من تاريخ التسليم من القوات متعددة الجنسيات إلى بعثة الأمم المتحدة في هايتي، سيجري نقل القيادة إلى البعثة. وسيتألف حوالي ثلثي العنصر العسكري وثلث الشرطة المدنية للبعثة من موظفين من القوات متعددة الجنسيات المقرر نقلهم إلى بعثة الأمم المتحدة في هايتي.

رابعاً - حالة الاشتراكات المقررة

١٥ - وفي ٣١ كانون الثاني/يناير ١٩٩٥، قسمت أنصبة مقررة مجموعها ٣ ٦٧٣ ١٨٦ دولاراً على الدول الأعضاء تتعلق ببعثة الأمم المتحدة في هايتي من أجل الفترة الممتدة من ٢٣ أيلول/سبتمبر ١٩٩٣ إلى ٣١ كانون الثاني/يناير ١٩٩٥. وبلغت قيمة الاشتراكات الواردة عن نفس الفترة مبلغ ١ ٥٨٢ ٨١٧ دولاراً، مما يمثل نقصاً قدره ٢ ٠٩٠ ٣٦٩ دولاراً. وترد التفاصيل في الجدول أدناه:

حالة الاشتراكات في ٣١ كانون الثاني/يناير ١٩٩٥

بدولارات الولايات المتحدة

	(أ) الموارد
١ ٥٢٦ ٧٠٠	التي خصصتها الجمعية العامة
٢٦٥ ٢٠٠	التي أذنت بها الجمعية العامة
١٠ ٨٥٦ ٣٠٠	التي أذنت بها اللجنة الاستشارية لشؤون الإدارة والميزانية
<u>١٢ ٦٤٨ ٢٠٠</u>	المجموع
٣ ٨٢٨ ٦٠٠	(ب) <u>المبالغ المقررة</u>
	المقيدة فعلاً:
	الايرادات الآتية من الاقتطاعات الإلزامية من مرتبات الموظفين
(١٥٥ ٤١٤)	
-	الرصيد غير المثقل
<u>٣ ٦٧٣ ١٨٦</u>	صافي المبالغ المقررة
١ ٥٨٢ ٨١٧	(ج) <u>المبالغ المسددة</u>
<u>٢ ٠٩٠ ٣٦٩</u>	(د) <u>رصيد الأنصبة المقررة المستحقة</u>

خامسا - التبرعات والصناديق الاستثمارية

ألف - التبرعات

١٦ - دعت الجمعية العامة الدول الأعضاء، في الفقرة ١١ من قرارها ٤٨/٤٦، إلى تقديم تبرعات إلى البعثة، نقدا وفي شكل خدمات ولوازم تكون مقبولة لدى الأمين العام. ولم تتلق البعثة أي تبرعات خلال الفترة المنتهية في ٣١ كانون الثاني/يناير ١٩٩٥ من أجل بعثة الأمم المتحدة في هايتي.

باء - الصندوق الاستثماري لهايتي لتمويل تكلفة مواد البناء والنفقات الأخرى غير الممولة عادة من الاشتراكات المقررة

١٧ - طلب مجلس الأمن في قراره ٨٦٧ (١٩٩٣)، إنشاء صندوق استثماري ليكفل تمويل مواد البناء والنفقات الأخرى المتصلة بولاية البعثة التي لا تمول عادة من الاشتراكات المقررة لبعثات حفظ السلم. وقد أنشئ تبعا لذلك الصندوق الاستثماري. ولم يتم حتى الآن تلقي تعهدات بتقديم أموال.

جيم - الصندوق الاستثماري لتقديم المساعدة الانتخابية الى هايتي

١٨ - طلب مجلس الأمن، في قراره ٩٤٠ (١٩٩٤)، إلى بعثة الأمم المتحدة في هايتي أن تساعد السلطات الدستورية الشرعية في هايتي على تهيئة بيئة تفضي إلى تنظيم انتخابات تشريعية حرة وعادلة تدعو إليها تلك السلطات وترصدها الأمم المتحدة بالتعاون مع منظمة الدول الأمريكية، عندما تطلب إليها السلطات ذلك. ومن أجل تمويل العملية الانتخابية، قرر الأمين العام إنشاء صندوق الأمم المتحدة الاستثماري لتقديم المساعدة الانتخابية إلى هايتي. وقد أنشئ الصندوق الاستثماري، وبلغت التبرعات المعلنة حتى الآن مبلغا مجموعه ٢ ٧٠٠ ٠٠٠ دولار.

دال - الصندوق الاستثماري لتوفير السلع والخدمات للبرنامج الدولي لمراقبة الشرطة ولأهداف أخرى معينة بالتحديد في هايتي

١٩ - عملا بالفقرة ١٢ من قرار مجلس الأمن ٩٧٥ (١٩٩٥) أنشئ صندوق استثماري لتدعيم البرنامج الدولي لمراقبة الشرطة وللمساعدة في إنشاء قوة شرطة كافية في هايتي يرمي الى توفير السلع والخدمات للبرنامج الدولي لمراقبة الشرطة وللأغراض الأخرى المعينة بالتحديد في هايتي. ولم ترد حتى الآن أي تعهدات بتقديم تبرعات.

سادسا - الإدارة المالية

٧٠ - يبلغ مجموع الموارد التي وفرت من أجل بعثة الأمم المتحدة في هايتي في الفترة من ٢٣ أيلول/سبتمبر ١٩٩٣ إلى ٢٨ شباط/فبراير ١٩٩٥ مبلغا إجماليه ٢٠٠ ٦٤٨ ١٢ دولار (صافيه ٤٠٠ ٣٨ ١٢ دولار). يتكون من مبلغ إجماليه ٧٠٠ ٥٢٦ ١ دولار (صافيه ١٠٠ ٥٠٢ ١ دولار) من الاعتمادات المخصصة للفترة المنتهية في ٣٠ حزيران/يونيه ١٩٩٤ وإذن بمبلغ إجماليه ٢٦٥ ٢٠٠ دولار (صافيه ٢٥٥ ٠٠٠ دولار) عن الفترة الممتدة من ١ تموز/يوليه ١٩٩٤ إلى ٣١ كانون الثاني/يناير ١٩٩٥ أذنت به الجمعية العامة وأذن بمبالغ مجموع إجماليها ٣٠٠ ٨٥٦ ١٠ دولار (صافيه ٣٠٠ ٢٨١ ١٠ دولار) أذنت بها اللجنة الاستشارية بموجب بنود قرار الجمعية العامة ٤٨/٢٢٩. وتبلغ النفقات المقدرة عن هذه الفترة مبلغا إجماليه ١٠٠ ١٥٧ ١١ دولار (صافيه ٦٠٠ ٦٣٤ ١٠ دولار). مما أدى إلى وجود رصيد غير مشغل يبلغ إجماليه ١٠٠ ٤٩١ ١ دولار (صافيه ٨٠٠ ٤٠٣ ١ دولار). وبالإضافة إلى ذلك، بلغت خلال الفترة الإيرادات من الفوائد ٨٣٠ دولارا والإيرادات المتنوعة ٨١ دولارا. ويرد موجز تفصيلي في المرفق الحادي عشر.

سابعا - تقديرات التكلفة للفترة من ١ آب/أغسطس ١٩٩٤ إلى ٣١ كانون الثاني/يناير ١٩٩٥

٢١ - أذنت الجمعية العامة، في قرارها ٤٨/٢٤٦، للأمين العام بالدخول في التزامات من أجل بعثة الأمم المتحدة في هايتي بمعدل لا يتجاوز مبلغا إجماليه ٢٠٠ ٤٤ دولار (صافيه ٥٠٠ ٤٢ دولار) شهريا لفترة غايتها ستة أشهر فيما بعد ٣٠ حزيران/يونيه ١٩٩٤. وقد صدر هذا الإذن على أساس أن قوامها يضم مراقبا عسكريا واحدا وموظفا دوليا واحدا (ف - ٥) وعلى أساس مواصلة العملية.

٢٢ - وفي ٣١ تموز/يوليه ١٩٩٤، اتخذ مجلس الأمن القرار ٩٤٠ (١٩٩٤)، الذي أذن فيه بإنشاء فريق متقدم لا يتجاوز قوامه ٦٠ فردا. وقدرت تكلفة الاحتفاظ بالبعثة في الفترة من ١ آب/أغسطس ١٩٩٤ إلى ٣١ كانون الثاني/يناير ١٩٩٥، على أساس أن قوامها يبلغ ٦٠ فردا، بمبلغ إجماليه ٢ ٢٥٧ ٧٠٠ دولار (صافيه ٦٠٠ ٥٦ ٢٠٥ دولار) وردت في تقرير الأمين العام عن تمويل بعثة الأمم المتحدة في هايتي المؤرخ ١٢ تشرين الأول/أكتوبر ١٩٩٤ (A/49/318/Add.1).

٢٣ - ومن أجل تلبية الاحتياجات الأولية اللازمة للبعثة في مرحلة تخطيط العملية السابقة على الوجود، أذن الأمين العام بالدخول في التزامات بمبلغ لا يتجاوز ٧٠٠ ٩١ دولار بموجب الإذن الممنوح له في الفقرة ١ (أ) من القرار ٤٨/٢٢٩ بشأن النفقات غير المنظورة والنفقات الاستثنائية لفترة السنتين ١٩٩٤-١٩٩٥.

٢٤ - وريثما يقدم الأمين العام تقريراً تفصيلياً عن تمويل بعثة الأمم المتحدة في هايتي إلى الجمعية العامة في دورتها التاسعة والأربعين، التمسست موافقة اللجنة الاستشارية لشؤون الإدارة والميزانية على الدخول في التزامات بمبلغ إجماليه ١ ٣٤٧ ٠٠٠ دولار (صافيته ١ ٢١٧ ٩٠٠ دولار) لتلبية احتياجات تشغيل الفريق المتقدم لفترة الأشهر الثلاثة التي تبدأ في ١٩ أيلول/سبتمبر ١٩٩٤. وقد وردت موافقة اللجنة الاستشارية على المبلغ بأكمله في رسالة موجهة من رئيسها إلى الأمين العام ومؤرخة ١٨ تشرين الأول/أكتوبر ١٩٩٤.

٢٥ - واعتمد المجلس فيما بعد القرار ٩٦٤ (١٩٩٤) في ٢٩ تشرين الثاني/نوفمبر ١٩٩٤، الذي أذن فيه للأمين العام بتعزيز الفريق المتقدم للبعثة ليصل قوامه إلى ٥٠٠ فرد.

٢٦ - ولتوفير تمويل لوزع الأفراد الإضافيين البالغ عددهم ٥٠٠ فرد واحتياجات البدء المرتبطة بذلك، التمسست موافقة اللجنة الاستشارية في ١٣ كانون الأول/ديسمبر ١٩٩٤ للدخول في التزامات من أجل بعثة الأمم المتحدة في هايتي بمبلغ إجماليه ٩ ٥٠٩ ٣٠٠ دولار (صافيته ٩ ٠٦٣ ٤٠٠ دولار) عن الفترة الممتدة من ١ كانون الأول/ديسمبر ١٩٩٤ إلى ٢٨ شباط/فبراير ١٩٩٥ وفقاً لبنود القرار ٢٢٩/٤٨ بشأن النفقات غير المنظورة والنفقات الاستثنائية، ويتكون المبلغ مما يلي:

(أ) مبلغ إجماليه ٥ ٧٨٨ ٦٠٠ دولار (صافيته ٥ ٦٥٢ ٨٠٠ دولار) للفترة الممتدة من ١ كانون الأول/ديسمبر ١٩٩٤ حتى نهاية الولاية في ٣١ كانون الثاني/يناير ١٩٩٥، يضم تكاليف البدء:

(ب) ومبلغ إجماليه ٣ ٧٢٠ ٧٠٠ دولار (صافيته ٣ ٤٠٩ ٦٠٠ دولار) للفترة من ١ إلى ٢٨ شباط/فبراير ١٩٩٥.

٢٧ - ووردت موافقة اللجنة الاستشارية على الدخول في التزامات يصل مجموعها إلى مبلغ إجماليه ٩ ٥٠٩ ٣٠٠ دولار (صافيته ٩ ٠٦٣ ٤٠٠ دولار) في رسالة موجهة من رئيس اللجنة إلى الأمين العام مؤرخة ١٦ كانون الأول/ديسمبر ١٩٩٤.

٢٨ - وتقدر التكلفة المنقحة للاحتفاظ ببعثة الأمم المتحدة في هايتي في الفترة من ١ آب/أغسطس ١٩٩٤ إلى ٣١ كانون الثاني/يناير ١٩٩٥ بمبلغ إجماليه ٥ ٩٠٢ ٥٠٠ دولار (صافيته ٥ ٧٠٧ ١٠٠ دولار). ويستند تقدير التكلفة إلى الوزع الفعلي حتى ٣١ كانون الثاني/يناير ١٩٩٥ واحتياجات البدء المتصلة بتعزيز البعثة.

٢٩ - ويرد في المرفق الأول موجزاً لتقديرات التكلفة عن هذه الفترة وترد في المرفق الثاني معلومات تكميلية عن ذلك.

ثامنا - تقديرات التكلفة للفترة من ١ شباط/فبراير الى
٣١ كانون الأول/ديسمبر ١٩٩٥

٣٠ - تقدر تكلفة الاحتفاظ بعثة الأمم المتحدة في هايتي في الفترة من ١ شباط/فبراير الى ٣١ كانون الأول/ديسمبر ١٩٩٥ بمبلغ إجماليه ٤٠٠ ٩٦٦ ٢٧٢ دولار (صافيه ٣٠١ ٠٠٠ ٢٦٨ دولار). وتكفل تقديرات التكلفة هذه وزع ٦ ٠٠٠ فرد من أفراد الوحدات العسكرية، و ٩٠٠ من مراقبي الشرطة المدنية و ٤٨٩ موظفا مدنيا، فضلا عن الاحتياجات اللازمة لأمكان الإقامة والنقل وأصناف المعدات الرئيسية اللازمة للعملية الموسعة. وتكفل أيضا تقديرات التكلفة توفير ١٢ طائرة عمودية وطائرة واحدة ثابتة الجناحين.

٣١ - ويبلغ مجموع الاحتياجات اللازمة للفترة من ١ شباط/فبراير الى ٣١ تموز/يوليه ١٩٩٥ مبلغا مجموع إجماليه ٥٠٠ ٨٢٤ ١٦٢ دولار (صافيه ٤٠٠ ٢٩٦ ١٦١ دولار) تتألف من مبلغ ٥٠٠ ٧٨ ٥٠٠ دولار للتكاليف غير المتكررة ومبلغ إجماليه ١١٩ ٧٤٦ ٠٠٠ دولار (صافيه ١١٧ ٣١٧ ٩٠٠ دولار) للتكاليف المتكررة. ويبلغ مجموع الاحتياجات اللازمة لفترة الأشهر الخمسة الممتدة من ١ آب/أغسطس الى ٣١ كانون الأول/ديسمبر ١٩٩٥ مبلغا إجماليه ١٠٩ ١٤١ ٩٠٠ دولار (صافيه ٦٠٠ ٩٠٤ ١٠٦ دولار). ويرد في المرفق الثالث موجز لتقديرات التكلفة عن هذه الفترة وترد في المرفق الرابع معلومات تكميلية على ذلك.

تاسعا - حالة السداد للحكومات المساهمة بقوات

٣٢ - لم تسدد حتى الآن أي مبالغ للحكومات المساهمة بقوات.

عاشرا - توقيع اتفاق مركز القوات

٣٣ - لم يوقع أي اتفاق لغاية إعداد هذا التقرير.

حادي عشر - الإجراءات التي يتعين على الجمعية العامة اتخاذها
في دورتها التاسعة والأربعين

٣٤ - فيما يلي الإجراءات التي يتعين على الجمعية العامة اتخاذها في دورتها التاسعة والأربعين فيما يتعلق بتمويل بعثة الأمم المتحدة في هايتي:

(أ) رصد اعتماد إجماليه ٧٠٠ ٩٤٦ ٥٠٠ دولار (صافيه ٦٠٠ ٧٤٩ ٥٠٠ دولار) للفترة من ١ تموز/يوليه ١٩٩٤ الى ٣١ كانون الثاني/يناير ١٩٩٥، يشمل مبلغا إجماليه ٢٠٠ ٢٦٥ دولار (صافيه ٠٠٠ ٢٥٥ دولار) أذن به وقسم بناء على الفقرة ٩ من القرار ٤٨/٢٤٦ لإبقاء البعثة للفترة من ١ تموز/يوليه الى ٣١ كانون الأول/ديسمبر ١٩٩٤، ومبلغا إجماليه ٥٠٠ ٣٤٧ ١ دولار (صافيه ٩٠٠ ٢١٧ ١ دولار) أذنت به للجنة

...

الاستشارية لشؤون الإدارة والميزانية بموجب أحكام القرار ٢٢٩/٤٨ بشأن النفقات غير المنظورة والنفقات الاستثنائية، المخصصة عن الفترة من ١٩ أيلول/سبتمبر إلى ١٨ كانون الأول/ديسمبر ١٩٩٤، والمبلغ المخصص الذي يساوي إجماليه ٥٠٠ ٢٣٤ ٤ دولار (صافيه ٧٠٠ ٢٧٦ ٤ دولار) الذي أذنت به اللجنة الاستشارية بموجب أحكام القرار ٢٢٩/٤٨ بشأن النفقات غير المنظورة والنفقات الاستثنائية للفترة من ١ كانون الأول/ديسمبر ١٩٩٤ إلى ٣١ كانون الثاني/يناير ١٩٩٥؛

(ب) قسمة المبلغ الإضافي الذي يساوي إجماليه ٨٠٠ ٦٤٤ ٣ دولار (صافيه ٥٠٠ ٦٥٠ ٣ دولار) لإبقاء البعثة للفترة من ١ تموز/يوليه ١٩٩٤ إلى ٣١ كانون الثاني/يناير ١٩٩٥، واحتساب المبلغ الذي يساوي إجماليه ٢٠٠ ٢٦٥ ٢ دولار (صافيه ٠٠٠ ٢٥٥ ٢ دولار) والمبلغ الذي يساوي إجماليه ٧٠٠ ٣٦ ٢ دولار (صافيه ١٠٠ ٨٤٤ ١ دولار) الذي سبق أن قسم بالفعل وفقا للقرار ٢٤٦/٤٨ والمقرر ٤٦٨/٤٩؛

(ج) اتخاذ قرار بأن يخصم من المبلغ المتقسم فيما بين الدول الأعضاء حصة كل منها في الرصيد غير المثقل البالغ إجماليه ٣٧ ٠٠٠ دولار (صافيه ٧٠٠ ٢٦ ٢ دولار) للفترة من ٢٢ أيلول/سبتمبر إلى ٣١ تموز/يوليه ١٩٩٤؛

(د) اعتماد وقسمة مبلغ إجماليه ٥٠٠ ٨٢٤ ١٦٣ دولار (صافيه ٤٠٠ ٣٩٦ ١٦١ دولار) للفترة من ١ شباط/فبراير إلى ٣١ تموز/يوليه ١٩٩٥، ويشمل مبلغا إجماليه ٧٠٠ ٧٢٠ ٣ دولار (صافيه ٦٠٠ ٤٠٩ ٣ دولار) أذنت به اللجنة الاستشارية بموجب أحكام القرار ٢٢٩/٤٨ المؤرخ ٢٣ كانون الأول/ديسمبر ١٩٩٢ بشأن النفقات غير المنظورة والنفقات الاستثنائية، للفترة من ١ إلى ٢٨ شباط/فبراير ١٩٩٥؛

(هـ) وفيما يتعلق بالفترة التالية لـ ٣١ تموز/يوليه ١٩٩٥، تم بموجب تفويض الالتزام رصد اعتماد بمعدل شهري إجماليه ٢٨٠ ٨٢٨ ٢١ دولار (صافيه ٩٢٠ ٣٨٠ ٢١ دولار) وقسمة هذا المبلغ بين الدول، إذا قرر مجلس الأمن مواصلة بعثة الأمم المتحدة في هايتي إلى ما بعد ذلك التاريخ.

المرفق الأول

تقديرات التكاليف للفترة من ١ آب/أغسطس ١٩٩٤
 الى ٣١ كانون الثاني/يناير ١٩٩٥: بيان موجز
 (بآلاف دولارات الولايات المتحدة)

التكاليف غير المتكررة (١)	التكاليف المتكررة (٢)	مجموع التكاليف (١)+(٢)	
			١ - تكاليف الأفراد العسكريين
			(أ) المراقبون العسكريون
-	٢٢١,٢	٢٢١,٢	بدل الإقامة لأفراد البعثة
٢٨,٨	-	٢٨,٨	تكاليف السفر
-	١,٣	١,٣	بدل الملابس والمعدات
٢٨,٨	٢٢٢,٥	٢٥١,٣	المجموع الفرعي
			(ب) الوحدات العسكرية
-	٦١,٥	٦١,٥	تسديد تكاليف القوات بالمعدلات القياسية
-	-	-	الرعاية
-	-	-	الجرائيات
-	-	-	البدلات اليومية
-	١٧٧,٧	١٧٧,٧	بدلات الإقامة لأفراد البعثة
٢٢,٤	-	٢٢,٤	تمركز القوات وتناوبها وإعادتها الى الوطن
-	٤,١	٤,١	بدل الملابس والمعدات
٢٢,٤	٢٤٢,٣	٢٧٥,٧	المجموع الفرعي
			(ج) التكاليف الأخرى المتصلة بالأفراد العسكريين
-	-	-	المعدات المملوكة للوحدات
-	٧,٥	٧,٥	تعويضات الوفاة والعجز
-	٧,٥	٧,٥	المجموع الفرعي
٦١,٢	٤٧٣,٣	٥٣٤,٥	مجموع البند ١
			٢ - تكاليف الموظفين المدنيين
			(أ) الشرطة المدنية
	٣٢٨,٣	٣٢٨,٣	بدل الإقامة لأفراد البعثة
٥١,٦	-	٥١,٦	تكاليف السفر

التكاليف غير المتكررة (١)	التكاليف المتكررة (٢)	مجموع التكاليف (٢)+(١)	
-	١,٨	١,٨	بدل الملابس والمعدات
٥١,٦	٣٤٠,١	٣٩١,٧	المجموع الفرعي
			(ب) الموظفون الدوليون والمحليون
-	٤٦٥,٧	٤٦٥,٧	مرتبات الموظفين الدوليين
-	٧١,٧	٧١,٧	مرتبات الموظفين المحليين
-	-	-	الخبراء الاستشاريون
-	-	-	العمل الإضافي
-	٢٤٣,٩	٢٤٣,٩	التكاليف العامة للموظفين
-	٣٠٧,٢	٣٠٧,٢	بدل الإقامة لأفراد البعثة
٦١,٢	-	٦١,٢	السفر إلى منطقة البعثة ومنها
-	١٨,٥	١٨,٥	السفر في مهام رسمية أخرى
٦١,٢	١ ١٠٧,٠	١ ١٦٨,٢	المجموع الفرعي
-	-	-	(ج) الموظفون التعاقديون الدوليون
-	-	-	(د) متطوعو الأمم المتحدة
-	-	-	(هـ) الموظفون الذين توفرهم الحكومات
-	-	-	(و) المراقبون المدنيون للانتخابات
١١٢,٨	١ ٤٤٧,١	١ ٥٥٩,٩	مجموع البند ٢
			٣ - أماكن العمل/الإقامة
-	١٧١,٢	١٧١,٢	إيجار أماكن العمل
٨,٢	-	٨,٢	تعديل وتجديد أماكن العمل
-	٤,١	٤,١	لوازم الصيانة
-	٤,١	٤,١	خدمات الصيانة
-	١٢,٤	١٢,٤	المنافع
-	-	-	التشييد/المباني المسبقة الصنع
٨,٢	١٩١,٨	٢٠٠,٠	مجموع البند ٣
-	-	-	٤ - إصلاحات الهياكل الأساسية
-	-	-	٥ - عمليات النقل
١ ٢٩٦,٥	-	١ ٢٩٦,٥	شراء المركبات
-	-	-	إيجار المركبات

التكاليف غير المتكررة (١)	التكاليف المتكررة (٢)	مجموع التكاليف (٢)+(١)	
١٥,٠	-	١٥,٠	معدات الورش
-	٢٥,٧	٢٥,٧	قطع الغيار والتصليح والصيانة
-	٢٩,٨	٢٩,٨	البنزين والزيوت ومواد التشحيم
-	٨,٦	٨,٦	التأمين على المركبات
١ ٣١١,٥	٧٤,١	١ ٣٨٥,٦	مجموع البند ٥
-	-	-	٦ - العمليات الجوية
-	-	-	٧ - العمليات البحرية
-	-	-	تكاليف إيجار السفن/الرحلات
٣٠,٠	-	٣٠,٠	شراء المعدات
-	-	-	الوقود
٣٠,٠	-	٣٠,٠	مجموع البند ٧
-	-	-	٨ - الاتصالات
-	-	-	(أ) الاتصالات التكميلية
-	-	-	معدات الاتصالات
٠,٨	-	٠,٨	قطع الغيار واللوازم
-	-	-	معدات الورش والاختبار
٧٦,٦	٧٦,٦	٧٦,٦	الاتصالات التجارية
٧٧,٤	٧٦,٦	٧٧,٤	المجموع الفرعي
-	-	-	(ب) عقد تركيب خطوط الربط الرئيسية
٧٧,٤	٧٦,٦	٧٧,٤	مجموع البند ٨
-	-	-	٩ - معدات أخرى
٤٠٢,٥	-	٤٠٢,٥	أثاث المكاتب
١٥٧,٦	-	١٥٧,٦	معدات المكاتب
١ ١٢٩,٦	-	١ ١٢٩,٦	معدات تجهيز البيانات
-	-	-	مولدات الكهرباء
-	-	-	معدات المراقبة
-	-	-	صهاريج البنزين مع معدات القياس
-	-	-	خزانات مياه وخزانات المجاري
-	-	-	المعدات الطبية ومعدات طب الأسنان

التكاليف مجموع التكاليف (٢)+(١)	التكاليف المتكررة (٢)	التكاليف غير المتكررة (١)	
-	-	-	معدات الإيواء
١٢,٠	-	١٢,٠	معدات متنوعة
٤,٠	-	٤,٠	معدات التخيم
-	-	-	معدات تنقية المياه
-	-	-	معدات التبريد
-	-	-	معدات الدفاع الميداني
١٠,٠	-	١٠,٠	قطع الغيار والإصلاح والصيانة
١ ٧١٥,٧	-	١ ٧١٥,٧	مجموع، البند ٩
			١٠ - اللوازم والخدمات
			(أ) خدمات متنوعة
٢,٢	٢,٢	-	خدمات مراجعة الحسابات
١٤,١	١٤,١	-	الخدمات التعاقدية
٤,٣	-	٤,٣	خدمات تجهيز البيانات
١٠,٠	١٠,٠	-	خدمات الأمن
-	-	-	العلاج الطبي والخدمات الطبية
١,٠	١,٠	-	المطالبات والتسويات
١,٠	١,٠	-	الضيافة الرسمية
٢,٠	٢,٠	-	خدمات متنوعة أخرى
٣٤,٦	٣٠,٣	٤,٣	المجموع الفرعي
			(ب) لوازم متنوعة
٢٠,٨	٢٠,٨	-	القرطاسية ولوازم المكاتب
٦,٠	٦,٠	-	اللوازم الطبية
٢,٠	٢,٠	-	المرافق الصحية ومواد التنظيف
٠,٢	٠,٢	-	الاشتراكات في الصحف
-	-	-	اللوازم الكهربائية
-	-	-	أغطية وقاية المركبات من القذائف
٧,٩	٧,٩	-	أصناف البزات الرسمية، والأعلام والشارات
-	-	-	مخازن الدفاع الميداني
١,٨	-	١,٨	خرائط العمليات

مجموع التكاليف (٢)+(١)	التكاليف المتكررة (٢)	التكاليف غير المتكررة (١)	
١,٠	١,٠	-	مخازن الإمدادات والمخازن العامة
٣٩,٧	٣٧,٩	١,٨	المجموع الفرعي
٧٤,٣	٦٨,٢	٦,١	مجموع البند ١٠
-	-	-	١١ - اللوازم والخدمات المتصلة بالانتخابات
-	-	-	١٢ - برامج الإعلام
-	-	-	١٣ - برامج التدريب
-	-	-	١٤ - برامج إزالة الألغام
-	-	-	١٥ - المساعدة على نزع السلاح وتسريح القوات
٢,٤	-	٢,٤	١٦ - الشحن الجوي والسطحي
٢٨,٠	٢٨,٠	-	١٧ - نظام المعلومات الإدارية المتكامل
٩٩,٣	٩٩,٣	-	١٨ - حساب الدعم لعمليات حفظ السلم
١٩٥,٤	١٩٥,٤	-	١٩ - الاقتطاعات الإلزامية من مرتبات الموظفين
٥ ٩٠٢,٥	٢ ٦٥٢,٨	٣ ٢٤٨,٧	المجموع الكلي للبند ١ إلى ١٩
(١٩٥,٤)	(١٩٥,٤)	-	٢٠ - الإيرادات الآتية من الاقتطاعات الإلزامية من مرتبات الموظفين
٥ ٧٠٧,١	٢ ٤٥٨,٤	٣ ٢٤٨,٧	المجموع الصافي للبند ١ إلى ٢٠
-	-	-	٢١ - التبرعات العينية
٥ ٧٠٧,١	٢ ٤٥٨,٤	٣ ٢٤٨,٧	مجموع الموارد

المرفق الثاني

تقدير التكاليف للفترة من ١ آب/أغسطس ١٩٩٤ إلى
٢١ كانون الثاني/يناير ١٩٩٥: معلومات تكميلية

أولا - بارامترات التكلفة

التكلفة السنوية	التكلفة الشهرية من ١ كانون الأول/ديسمبر ١٩٩٤ إلى ٢١ كانون الثاني/يناير ١٩٩٥	التكلفة الشهرية من ١٩ أيلول/سبتمبر ١٩٩٤ إلى ٣٠ تشرين الثاني/نوفمبر ١٩٩٤	التكلفة اليومية	تكلفة السفر ذهابا	القوام	الوصف
بدولارات الولايات المتحدة						
						بدل الإقامة لأفراد البعثة
			١٢٣			الأيام الـ ٣٠ الأولى ١ آب/أغسطس إلى ٣١ تشرين الأول/أكتوبر ١٩٩٤
			١٢٤			١ تشرين الثاني/نوفمبر ١٩٩٤ إلى ٢١ كانون الثاني/يناير ١٩٩٥
			٨٦			ما بعد ٣٠ يوما ١ آب/أغسطس إلى ٢١ تشرين الأول/أكتوبر ١٩٩٤
			٨٤			١ تشرين الثاني/نوفمبر ١٩٩٤ إلى ٢١ كانون الثاني/يناير ١٩٩٥
						تكاليف السفر
				١ ٢٠٠		المراقبون
				١ ٢٠٠		الوحدات العسكرية
				١ ٢٠٠		الشرطة المدنية
				١ ٢٠٠		الشرطة الدولية
						الأفراد العسكريون
					٢٤	المراقبون
					١٩	الوحدات

المرفق الثاني (تابع)

التكلفة السنوية	التكلفة الشهرية من ١ كانون الأول/ديسمبر ١٩٩٤ إلى ٣١ كانون الثاني/يناير ١٩٩٥	التكلفة الشهرية من ١٩ أيلول/سبتمبر ١٩٩٤ إلى ٣٠ تشرين الثاني/نوفمبر ١٩٩٤	التكلفة اليومية	تكلفة السفر ذهاباً	القوام	الوصف
بدولارات الولايات المتحدة						
						الموظفون المدنيون
					٤٠	الشرطة المدنية
					٥١	الموظفون الدوليون
					٢٢	الموظفون المحليون
						ايجار أماكن العمل
	٦٧ ٠٠٠	٢ ٠٠٠				المكاتب
	١٥ ٠٠٠	-				الورشة
	٥ ٠٠٠	١ ٠٠٠				المرافق
						المركبات
					٢٤	١٩ أيلول/سبتمبر إلى ٢٠ تشرين الثاني/نوفمبر ١٩٩٤
					١٤١	١ كانون الأول/ديسمبر ١٩٩٤ إلى ٣١ كانون الثاني/يناير ١٩٩٥
						قطع الغيار والاصلاحات وصيانة المركبات
	١٠٠	١٠٠				بعثة الأمم المتحدة السابقة
						البنزين والزيوت ومواد التشحيم
			٩,٨٧			مركبات الأمم المتحدة
						التأمين على المركبات
٤٠٠						الأمم المتحدة
						الاتصالات
	٢٢ ٣٠٠	-				الاتصالات بالساتل
	٥ ٠٠٠	-				الاتصالات التجارية
	٥ ٠٠٠	١ ٧٠٠				الخدمات التعاقدية
	٥ ٠٠٠	-				خدمات الأمن

المرفق الثاني (تابع)

التكلفة السنوية	التكلفة الشهرية من كانون الأول/ديسمبر ١٩٩٤ إلى كانون الثاني/يناير ١٩٩٥	التكلفة الشهرية من ١٩ أيلول/سبتمبر ١٩٩٤ إلى ٣٠ تشرين الثاني/نوفمبر ١٩٩٤	التكلفة اليومية	تكلفة السفر ذهاباً	التوام	الوصف
بدولارات الولايات المتحدة						
٥٠٠	-	-				المطالبات
٥٠٠	-	-				الضيافة الرسمية
١٠٠٠	-	-				خدمات متنوعة
٦٠٠٠	١٠٠٠	١٠٠٠				لوازم المكاتب
١٠٠٠	-	-				مواد الإصحاح والتنظيف
١٠٠	-	-				الاشتراكات في الصحف
٥٠٠	-	-				مخازن الإمداد والمخازن العامة

ثانيا - الاحتياجات

بدولارات الولايات المتحدة

- ١ - تكاليف الأفراد العسكريين
(أ) المراقبون العسكريون
'١' بدل الإقامة المخصص للبعثة ٢٢١ ٢٠٠
- ١ - تم رصد اعتماد لدفع بدل الإقامة المخصص للبعثة لـ ٦٤٠ شخصا/يوما في الفترة من ١٩ أيلول/سبتمبر إلى ٢١ تشرين الأول/أكتوبر ١٩٩٤، و ٦٩٢ ١ شخصا/يوما في الفترة من ١ تشرين الثاني/نوفمبر ١٩٩٤ إلى ٢١ كانون الثاني/يناير ١٩٩٥ وفقا لجدول الوزع الوارد في المرفق الخامس وبالمعدلات المبينة في بارامترات التكاليف.
- '٢' تكاليف السفر ٢٨ ٨٠٠
- ٢ - رصد اعتماد لسفر ٢٤ مراقبا عسكريا لأغراض الوزع، بما فيه بدل الأمتعة، بالمعدلات المبينة في بارامترات التكلفة.
- '٣' بدل الملابس والمعدات ١ ٢٠٠
- ٣ - رصد اعتماد لبدل الملابس لـ ٢٤ مراقبا عسكريا، بمعدل ٢٠٠ دولار في السنة لكل مراقب.
- (ب) الوحدات العسكرية
'١' تسديد تكاليف القوات بالمعدلات القياسية ٦١ ٥٠٠
- ٤ - رصد اعتماد تسدد منه للحكومات مرتبات وبدلات لـ ٥٨ جنديا/شهر (٢٠٠ ٥٧ دولار)، زائد علاوة لعدد محدود من الإخصائيين، يتألفون من ٢٥ في المائة من وحدات الدعم (٢٠٠ ٤ دولار).
- '٢' الرعاية -
- ٥ - لم يلزم أي اعتماد تحت هذا البند.
- '٣' الجرايات -
- ٦ - لم يلزم أي اعتماد تحت هذا البند.
- '٤' البدل اليومي -
- ٧ - لم يلزم أي اعتماد تحت هذا البند.
- '٥' بدل الإقامة المخصص للبعثة ١٧٧ ٧٠٠
- ٨ - رصد اعتماد لبدل الإقامة اليومي لأربعة ضباط في نيويورك خلال مرحلة التخطيط قبل الوزع (١٧ ٦٠٠ دولار)، وكذلك بدل وجبات وإقامة لـ ١٩ ضباط أركان قائمين بالتخطيط العسكري، وذلك بالمعدلات

المبينة في بارامترات التكاليف لأجل ٦٦٥ ١ شخصا/يوما (١٠٠ ١٦٠ دولار) في منطقة البعثة. وفي العادة تلزم الأمم المتحدة بتوفير الإقامة والجرايات لأفراد الوحدات العسكرية في عملياتها المخصصة لحفظ السلم. غير أنه بالنظر لصغر حجم الوحدة في المرحلة الحالية، ليس من المجدي اقتصاديا التعاقد على ترتيبات الإقامة وشراء الجرايات. وعليه، يقترح دفع بدل وجبات وإقامة بنفس معدلات بدل الإقامة اليومية لأفراد البعثة المدنيين، وذلك لحين استكمال المنظمة لترتيباتها التعاقدية المتعلقة بتوفير الإقامة والأغذية للقوة الموسعة البالغ قوامها ٦٠٠٠ جندي

٦٦' وزع القوات وتناوبها وإعادتها إلى الوطن ٣٢ ٤٠٠
٩ - رصد اعتماد لتغطية تكاليف رحلتين ذهابا وإيابا من الوطن إلى نيويورك لأربعة أفراد عسكريين في مرحلة تخطيط العملية قبل الوزع (٩ ٦٠٠ دولار)، ولوزع ١٩ فردا (٢٢ ٨٠٠ دولار) بالمعدلات المبينة في بارامترات التكاليف.

١٧' بدل العلب والمعدات ٤ ١٠٠
١٠ - رصد أيضا اعتماد لمعامل الاستعمال فيما يتعلق بجميع أصناف الملابس والأعتدة والمعدات الشخصية المصروفة للأفراد العسكريين، لمتوسط ٥٨ جنديا شهرا، بالمعدلات القياسية المبينة في بارامترات التكاليف، واستنادا إلى جدول الوزع الوارد في المرفق الخامس.

(ج) التكاليف الأخرى المتصلة بالأفراد العسكريين

١١' المعدات التي تملكها الوحدات -
١١ - لا يلزم أي اعتماد تحت هذا البند.

٢٢' تعويضات الوفاة والعجز ٧ ٥٠٠
١٢ - رصد هذا التقدير لتسديد ما تدفعه الحكومات لأفرادها العسكريين تعويضا عن الوفاة أو الإصابة أو العجز أو المرض الناتج عن الخدمة في بعثة الأمم المتحدة في هايتي، على أساس مبلغ متوسطه ٤٠ ٠٠٠ دولار. وحسب تقدير التكلفة السنوية على أساس ١ في المائة من متوسط القوام الشهري للمراقبين العسكريين والوحدات والشرطة المدنية.

٢ - تكاليف الموظفين المدنيين

(أ) الشرطة المدنية

١١' بدل الإقامة المخصص للبعثة ٢٢٨ ٢٠٠
١٢ - رصد اعتماد لدفع بدل الإقامة المخصص للبعثة لأجل ٢ أفراد من الشرطة المدنية خلال مرحلة التخطيط في نيويورك قبل الوزع (١٢ ٧٠٠ دولار) ول ٤٠ شرطييا مدنيا، بمن فيهم الثلاثة المذكورين أعلاه لأجل ٢٣٠٢ أشخاص/أيام في منطقة البعثة (٢٧٥ ١٠٠ دولار)، وفقا لخطة الوزع الواردة في المرفق الخامس وبالمعدلات المبينة في بارامترات التكاليف.

١٤ - ٢١ تكاليف السفر ٥١ ٦٠٠
 رصد اعتماد لتكاليف رحلتي ذهاب وإياب خلال مرحلة التخطيط السابقة للوزع لثلاثة أفراد من الشرطة المدنية بين الوطن ونيويورك (٢ ٦٠٠ دولار) وللسفر وللوزع في منطقة البعثة لـ ٤٠ فرداً من أفراد الشرطة المدنية، بالمعدلات المبينة في بارامترات التكلفة (٤٨ ٠٠٠ دولار).

١٥ - ٢٢ بدل الملابس والمعدات ١ ٨٠٠
 رصد اعتماد لبدل الملابس لـ ٤٠ فرداً من أفراد الشرطة المدنية، بمعدل ٢٠٠ دولار للشخص في السنة.

(ب) الموظفون الدوليون والمحليون

١٦ - قدرت مرتبات الموظفين المعيّنين دولياً وفقاً لمعدلات التكاليف القياسية المعمول بها في نيويورك للجنة الفنية وما فوقها، وخدمات الأمن وموظفي فئة الخدمات العامة. واستخدمت معدلات التكاليف القياسية المعمول بها في العمليات الميدانية لفئة موظفي الخدمة الميدانية. كما قدرت رواتب الموظفين المعيّنين محلياً بالتكلفة الصافية، واستناداً إلى جداول المرتبات المحلية المعمول بها في منطقة البعثة. ورد توزيع التكاليف التفصيلي في المرفق الثامن - ألف.

١٧ - ٢٣ مرتبات الموظفين الدوليين ٤٦٥ ٧٠٠
 رصد اعتماد لـ ٥١ موظفاً مدنياً دولياً، عبارة عن ٢١ موظفاً في الفئة الفنية وما فوقها، وموظفين اثنين من فئة الخدمات العامة (الرتبة الرئيسية) و ١٢ موظفاً من فئة الخدمات العامة (الرتب الأخرى) و ١١ موظفاً من فئة الخدمة الميدانية و ٤ من موظفي خدمات الأمن.

١٨ - ٢٤ مرتبات الموظفين المحليين ٧١ ٧٠٠
 احتسبت تكاليف الموظفين الـ ٣٣ المعيّنين محلياً على أساس جدول الرواتب المحلية بالمعدل المبين في بارامترات التكاليف.

١٩ - ٢٥ الخبراء الاستشاريون
 لا يلزم أي اعتماد تحت هذا البند.

٢٠ - ٢٦ العمل الإضافي
 لا يلزم أي اعتماد تحت هذا البند.

- ٢٤٣ ٩٠٠ التكاليف العامة للموظفين '٥'
- ٢١ - رصدت التكاليف العامة للموظفين استنادا إلى الجداول القياسية المبينة في الفقرة ١٦ أعلاه وقدرت على النحو المفصل في المرفق الثامن - ألف (٥٠٠ ٢٧٤ دولار)، ناقص نصف تكاليف الوزع (٦٠٠ ٣٠ دولار).
- ٣٠٧ ٢٠٠ بدل الإقامة المخصص للبعثة '٦'
- ٢٢ - فيما يتعلق بالموظفين المعيّنين دوليا، فإن بدل الإقامة المخصص للبعثة يحسب بالمعدلات المشار إليها في بارامترات التكاليف وعلى أساس ٩٩ شخصا/شهرًا.
- ٦١ ٢٠٠ السفر إلى منطقة البعثة ومنها '٧'
- ٢٣ - رصد اعتماد لتغطية تكاليف السفر باتجاه واحد لأغراض الوزع لأجل ٥١ موظفًا دوليًا مدنيًا، بما في ذلك بدل الأمتعة، بالمعدلات المبينة في بارامترات التكلفة.
- ١٨ ٥٠٠ السفر في مهام أخرى '٨'
- ٢٤ - رصد اعتماد لتغطية تكاليف السفر في مهام رسمية أخرى بين نيويورك ومنطقة البعثة لأغراض اجتماعات الاتصال والمشاورات. وحسب المبلغ لتغطية ثماني رحلات في كانون الأول/ديسمبر ١٩٩٤ وست رحلات في كانون الثاني/يناير ١٩٩٥ بين نيويورك ومنطقة البعثة بتكلفة متوسطها ٧٠٠ دولار (نيويورك/بورت أو برنس/نيويورك) لكل رحلة (٩ ٨٠٠ دولار)، بما في ذلك بدل الإقامة اليومي لمدة خمسة أيام لكل رحلة بمعدل ١٢٤ دولارًا لليوم الواحد (٨ ٧٠٠ دولار).
- (ج) الموظفون الدوليون العاملون بموجب عقود -
- ٢٥ - لا يلزم اعتماد تحت هذا البند.
- (د) متطوعو الأمم المتحدة -
- ٢٦ - لا يلزم اعتماد تحت هذا البند.
- (هـ) الموظفون الذين توفرهم الحكومة -
- ٢٧ - لا يلزم اعتماد تحت هذا البند.
- (و) المراقبون المدنيون للانتخابات -
- ٢٨ - لا يلزم اعتماد تحت هذا البند.

٣ - أماكن العمل/الإقامة

(أ) إيجار أماكن العمل ١٧١ ٢٠٠

٢٩ - رصد اعتماد لاستئجار حيز مكاتب للفريق المتقدم الأصلي المكون من ٦٠ فردا لفترة ٢,٤ من الشهور (٧٢٠٠ دولار) وللفريق المتقدم الموسع المكون من ٥٠٠ فرد لفترة شهرين (١٣٤ ٠٠٠ دولار). وكذلك استئجار ورشة مركبات لفترة شهرين (٣٠ ٠٠٠ دولار). وتستند هذه المعدلات إلى معدلات السوق السائدة حاليا في هايتي. وعلى أساس المرافق اللازمة لدعم قوة البعثة المقترحة المكونة من ٦ ٠٠٠ فرد عسكري فضلا عن موظفين مدنيين، بات من الضروري تحديد الحيز المكتبي اللازم وشراؤه خلال فترة إقامة الفريق المتقدم الموسع. وفيما يلي احتياجات الاستئجار للفترة المذكورة:

(أ) الحيز المكتبي اللازم للفترة من ١٩ أيلول/سبتمبر إلى ٣٠ تشرين الثاني/نوفمبر (٧ ٢٠٠ دولار):

(ب) مقر قيادة البعثة الكائن في دلماس ٣١ (٢٠ ٠٠٠ دولار شهريا) وبجوار المطار (٣٠ ٠٠٠ دولار شهريا)، ومبنى الشرطة المدنية (١٢ ٠٠٠ دولار شهريا) ومكتب الممثل الخاص للأمين العام وموظفي الدعم التابعين له (٥ ٠٠٠ دولار شهريا) لفترة شهرين (١٣٤ ٠٠٠ دولار):

(ج) ورشة العربات المركزية في موقع مقر قيادة البعثة، بتكلفة قدرها ١٥ ٠٠٠ دولار شهريا، لفترة شهرين (٣٠ ٠٠٠ دولار).

(ب) تعديل أماكن العمل وتجديدها ٨ ٢٠٠

٣٠ - رصد اعتماد لتغطية تكاليف أعمال الإصلاح والتجديد والتحسين والصيانة والتعديل التي ستجرى على المباني والمرافق المرتبطة بها التي استأجرتها البعثة في بورت أو برنس بهدف تلبية أدنى معايير الراحة والصحة الفردية والعامة فضلا عن الاحتياجات العملية للفريق المتقدم الموسع المكون من ٥٠٠ فرد، التي من قبيل التقسيم وإعادة مد التوصيلات السلكية. ومن المقرر أن يؤدي المتعاقدون المحليون هذه المهام. وتقدر هذه النفقات ب ٥ في المائة من تكلفة الاستئجار للفترة الممتدة من ١ كانون الأول/ديسمبر ١٩٩٤ إلى ٣١ كانون الثاني/يناير ١٩٩٥ (٨ ٢٠٠ دولار).

(ج) لوازم الصيانة ٤ ١٠٠

٣١ - تقدر الاحتياجات تحت هذا البند ب ٤ ١٠٠ دولار.

(د) خدمات الصيانة ٤ ١٠٠

٣٢ - تقدر الاحتياجات تحت هذا البند ب ٤ ١٠٠ دولار.

- (هـ) المنافع ١٢ ٤٠٠
- ٣٣ - قُدرت تكلفة المنافع بـ ١٠٠٠ دولار شهرياً للفترة من ١٩ أيلول/سبتمبر إلى ٣٠ تشرين الثاني/نوفمبر ١٩٩٤ (٣٤٠٠ دولار) و ٥٠٠٠ دولار شهرياً للفترة من ١ كانون الأول/ديسمبر ١٩٩٤ إلى ٣١ كانون الثاني/يناير ١٩٩٥ (١٠٠٠٠ دولار).
- (و) التشييد/المباني المسبقة الصنع
- ٣٤ - لا يلزم اعتماد تحت هذا البند.
- ٤ - إصلاحات الهياكل الأساسية
- ٣٥ - لا يلزم اعتماد تحت هذا البند.
- ٥ - عمليات النقل
- (أ) شراء المركبات ١ ٢٩٦ ٥٠٠
- ٣٦ - يبلغ مجموع الاحتياجات في إطار هذا البند للغريق المتقدم المكون من ٥٠٠ فرد ١٦٧ مركبة. وسيوفر من هذا العدد ١٤١ مركبة من البعثات الأخرى الجاري تصفيتها. وهذه المركبات التي تتوفر من البعثات السابقة لا تلزمها سوى اعتمادات للشحن (٤٥٥ ٨٥٠ دولاراً). وسيكون من الضروري اقتناء ٢٦ مركبة جديدة إضافية (٨٤٠ ٦٥٠ دولاراً). وفيما يلي الاحتياجات المفصلة من المركبات:

إجمالي التكاليف	تكلفة الوحدة	عدد الوحدات	وصف المعدات
بدولارات الولايات المتحدة			
١٥٠ ٠٠٠	١٥٠ ٠٠٠	١	سيارة ركاب، مصفحة
٢ ٤٦٠ ٠٠٠	٢٠ ٥٠٠	١٢٠	جيب مدفوعة بالعجلات الأربع
١١ ٠٠٠	١ ١٠٠	١٠	دراجة ذات محرك
١٩٠ ٠٠٠	١٩ ٠٠٠	١٠	حافلة خفيفة
١٢٠ ٠٠٠	٤٠ ٠٠٠	٣	سيارة إسعاف
٦٥ ٠٠٠	٦٥ ٠٠٠	١	شاحنة وقود
١٩٠ ٠٠٠	٩٥ ٠٠٠	٢	شاحنة مياه
٧٥ ٠٠٠	٧٥ ٠٠٠	١	شاحنة تصليح
١٥٠ ٠٠٠	١٥٠ ٠٠٠	١	شاحنة إطفاء
١٦٠ ٠٠٠	٨٠ ٠٠٠	٢	ورشة متنقلة
٧٠ ٠٠٠	٣٥ ٠٠٠	٢	رافعة شوكية خفيفة
٧٥ ٠٠٠	٧٥ ٠٠٠	١	رافعة شوكية متوسطة
١٥ ٠٠٠	٣ ٠٠٠	٥	مقطورة لنقل المياه
٢٤ ٠٠٠	٨ ٠٠٠	٣	مقطورة لنقل الوقود
١٥ ٠٠٠	٣ ٠٠٠	٥	مقطورة بضائع
٣ ٧٧٠ ٠٠٠		١٦٧	المجموع الفرعي
٥٦٥ ٥٠٠			الشحن بنسبة ١٥ في المائة
٤ ٣٣٥ ٥٠٠			المجموع الفرعي
المعدات المتوفرة من البعثات الأخرى:			
(٢ ٤٦٠ ٠٠٠)	٢٠ ٥٠٠	١٢٠	جيب مدفوعة بالعجلات الأربع
(١١ ٠٠٠)	١ ١٠٠	١٠	دراجة ذات محرك
(٣٨ ٠٠٠)	١٩ ٠٠٠	٢	حافلة خفيفة
(١٢٠ ٠٠٠)	٤٠ ٠٠٠	٣	سيارة إسعاف
(١٩٠ ٠٠٠)	٩٥ ٠٠٠	٢	شاحنة مياه
(٧٥ ٠٠٠)	٧٥ ٠٠٠	١	شاحنة تصليح
(٧٠ ٠٠٠)	٣٥ ٠٠٠	٢	رافعة شوكية خفيفة
(٧٥ ٠٠٠)	٧٥ ٠٠٠	١	رافعة شوكية متوسطة
(٣ ٠٣٩ ٠٠٠)		١٤١	المجموع الفرعي
١ ٢٩٦ ٥٠٠		٢٦	المجموع

- (ب) إيجار المركبات
 ٣٧ - لا يلزم اعتماد تحت هذا البند.
- (ج) معدات الورش ١٥ ٠٠٠
 ٣٨ - رصد اعتماد لاقتناء معدات في الورشة المركزية بتكلفة مقدرة بـ ١٥ ٠٠٠ دولار.
- (د) قطع الغيار والإصلاحات والصيانة ٢٥ ٧٠٠
 ٣٩ - تقدر الاحتياجات تحت هذا البند بـ ١٠٠ دولار شهريا لكل مركبة بالنسبة لمركبات البعثات السابقة، نظرا لأنها قطعت مسافة تزيد على ١٠٠ ٠٠٠ ميل. وتوفر تقديرات التكلفة ما يلزم لـ ٣٤ مركبة للفترة من ١٩ أيلول/سبتمبر إلى ٣١ كانون الأول/ديسمبر ١٩٩٤ (١١ ٦٠٠ دولار) و ١٤١ مركبة للفترة من ١ إلى ٣١ كانون الثاني/يناير ١٩٩٥ (١٤ ١٠٠ دولار).
- (هـ) البنزين والزيوت ومواد التشحيم ٢٩ ٨٠٠
 ٤٠ - رصد اعتماد لوقود الديزل بتكلفة يومية متوسطها ٩,٨٧ دولارات للمركبة الواحدة لأجل ٣٤ مركبة لمدة ١٠٤ أيام (٣٤ ٩٠٠ دولار) و ١٤١ مركبة لمدة ٣١ يوما (٤٣ ١٠٠ دولار). وخُفض الإجمالي البالغ قدره ٧٨ ٠٠٠ دولار باستخدام عامل عدم استعمال مركبات قدره ٥٠ في المائة (٢٩ ٠٠٠ دولار). وبالإضافة إلى ذلك، تُقدر تكلفة الزيوت ومواد التشحيم بـ ٢ في المائة من تكلفة الوقود (٨٠٠ دولار).
- (و) التأمين على المركبات ٨ ٦٠٠
 ٤١ - يغطي هذا التقدير تكلفة تأمين المسؤولية قبل الغير الذي تعاقدت عليه البعثة لأجل ١٤١ مركبة، على أساس قسط تأمين سنوي قيمته ٤٠٠ دولار لكل مركبة. وتشمل تقديرات التكاليف ٣٤ مركبة لمدة ٣,٤ أشهر (٣ ٩٠٠ دولار) و ١٤١ مركبة لمدة شهر واحد (٤ ٧٠٠ دولار).
- ٦ - العمليات الجوية
 ٤٢ - لا يلزم اعتماد تحت هذا البند.
- ٧ - العمليات البحرية
 (أ) تكاليف الإيجار/الرحلات الخاصة
 ٤٣ - لا يلزم اعتماد تحت هذا البند.
- (ب) شراء المعدات ٣٠ ٠٠٠
 ٤٤ - يرصد هذا الاعتماد لشراء زورقين خفيفين بتكلفة ١٥ ٠٠٠ دولار لكل منهما. إن حالة معظم الطرق في البلد رديئة للغاية وهناك جزر وقرى ومدن لا يمكن الوصول إليها إلا بالزوارق أو بطائرات الهليكوبتر.

ومع وزع الشرطة المدنية وتخطيط عملياتها للمرحلة الثانية، سيقتضي الأمر شراء هذين الزورقين الأوليين بوصفهما وسيلة للانتقال.

- (ج) الوقود
- ٤٥ - لا يلزم رصد اعتماد تحت هذا العنوان.
- ٨ - الاتصالات
- (أ) الاتصالات التكميلية
- ١٠٠ معدات الاتصالات
- ٤٦ - لا يلزم رصد اعتماد تحت هذا العنوان.
- ٢٠٠ قطع الغيار واللوازم
- ٤٧ - يرصد هذا الاعتماد للبدء في الأعمال التي سيضطلع بها الفريق المتقدم الذي يتألف من ٦٠ شخصا.
- ٣٠٠ معدات الورش والاختبار
- ٤٨ - لا يلزم رصد اعتماد تحت هذا العنوان.
- ٤٠٠ الاتصالات التجارية
- ٤٩ - يرصد هذا الاعتماد لتغطية مصاريف استعمال ٥ محطات طرفية لانمارسات "M". وتستند المصاريف إلى تقديرات استخدام ٢,٥ ساعة في اليوم لكل محطة طرفية بتكلفة قدرها ٦٦٠ ٦ دولارا لكل محطة في الشهر لمدة شهران (٦٦ ٦٠٠ دولار). كما يرصد هذا الاعتماد لتغطية تكاليف البريد والحقبة والتلكس والفاكس وقدرها ٥ ٠٠٠ دولار في الشهر (١٠ ٠٠٠ دولار).
- (ب) عقد تركيب خطوط الربط الرئيسية
- ٥٠ - لا يلزم رصد اعتماد تحت هذا العنوان.
- ٩ - معدات أخرى
- (أ) أثاث المكاتب
- ٥١ - يرصد هذا الاعتماد لتغطية تكاليف أثاث المكاتب (مكاتب وكراسي وما إلى ذلك) لـ ٥٠٠ شخص بتكلفة قدرها ٧٠٠ دولار للشخص (٣٥٠ ٠٠٠ دولار) والشحن بنسبة ١٥ في المائة (٥٢ ٥٠٠ دولار).
- (ب) معدات المكاتب
- ٥٢ - يرصد هذا الاعتماد لتغطية تكاليف معدات المكاتب للموظفين المدنيين الدوليين والشرطة المدنية:

وصف المعدات	عدد الوحدات	تكلفة الوحدة	التكلفة الإجمالية
بدولارات الولايات المتحدة			
آلات استنساخ من الحجم الفائق الكبير	٢	٢٥ ٠٠٠	٥٠ ٠٠٠
آلات استنساخ من الحجم المتوسط	٥	٥ ٠٠٠	٢٥ ٠٠٠
آلات صغيرة لتقطيع الورق	١٠	٢ ٥٠٠	٢٥ ٠٠٠
آلة لعرض الشرائح	٢	٥٠٠	١ ٠٠٠
طابعات - كهربائية	٥٠	٧٢٠	٣٦ ٠٠٠
المجموع الفرعي			١٣٧ ٠٠٠
الشحن بنسبة ١٥ في المائة			٢٠ ٦٠٠
المجموع			١٥٧ ٦٠٠

(ج) معدات تجهيز البيانات ١ ١٢٩ ٦٠٠

٥٢ - يرصد هذا الاعتماد لشراء معدات تجهيز البيانات بمبلغ إجمالي قدره ١ ١٥٧ ١٢٠ دولار والشحن بنسبة ١٥ في المائة (١٧٣ ٥٨٠ دولار)، ناقصا المعدات التي يجري نقلها حاليا من بعثات اكتملت (٢٠١ ١٠٠ دولار). والمعدات الإضافية مطلوبة لدعم الموظفين المدنيين الدوليين الإضافيين والشرطة المدنية. ويرد فيما يلي تفاصيل المعدات الإضافية:

وصف المعدات	عدد الوحدات	تكلفة الوحدة	التكلفة الإجمالية
بدولارات الولايات المتحدة			
حاسوب منضدي	٢١٤	١ ٢٨٠	٢٩٥ ٢٢٠
حاسوب حجري	١١	٢ ١٠٠	٢٣ ١٠٠
طابعة، منضدية نافثة	٢٠	٣٥٠	٧ ٠٠٠
طابعة، لازرية	٥٠	١ ٥٠٠	٧٥ ٠٠٠
معدل/كاشف تعديل (مودم)	٨	٨٥٠	٦ ٨٠٠
حاسوب خدمة الشبكة وبرامج (حاسوبية)	٥	٤٥ ٠٠٠	٢٢٥ ٠٠٠
برامج (حاسوبية) متعددة المستعملين	٨	١٠ ٠٠٠	٨٠ ٠٠٠
برامج حاسوبية لمستعمل واحد	٢٨	١ ٥٠٠	٥٧ ٠٠٠
أجهزة تنظيم التيار الكهربائي	٢١٤	٢٠٠	٤٢ ٨٠٠
وحدات الإمداد المتواصل، ٦٠٠ فولط - أمبير	٢٠٤	٤٠٠	٨١ ٦٠٠
وحدات الإمداد المتواصل، حجم كبير جدا	٤	٥٠٠	٢ ٠٠٠
معدات الاختبار	١	٥ ٠٠٠	٥ ٠٠٠
معدات الورش	١	١ ٥٠٠	١ ٥٠٠
عناصر الوصل	٣	٨٥ ٠٠٠	٢٥٥ ٠٠٠
المجموع الفرعي			١ ١٥٧ ١٢٠
الشحن بنسبة ١٥ في المائة			١٧٣ ٥٨٠
المجموع الفرعي			١ ٣٣٠ ٧٠٠
معدات محولة من بعثات مستكملة			
حاسوب منضدي	١٠٠	١ ٣٨٠	(١٣٨ ٠٠٠)
حاسوب حجري	١١	٢ ١٠٠	(٢٣ ١٠٠)
وحدات الإمداد المتواصل، ٦٠٠ فولط - أمبير	١٠٠	٤٠٠	(٤٠ ٠٠٠)
المجموع الفرعي			(٢٠١ ١٠٠)
المجموع			١ ١٢٩ ٦٠٠

- (د) المولدات الكهربائية
٥٤ - لا يلزم رصد اعتماد تحت هذا العنوان. ولقد رصد اعتماد للمولدات الكهربائية في تقديرات التكلفة المتضمنة في المرفق الرابع.
- (هـ) معدات المراقبة
٥٥ - لا يلزم رصد اعتماد تحت هذا العنوان.
- (و) صهاريج البترول زائد معدات القياس
٥٦ - لا يلزم رصد اعتماد تحت هذا العنوان.
- (ز) المعدات الطبية ومعدات طب الأسنان
٥٧ - لا يلزم رصد اعتماد لأن أفراد الفريق المتقدم سوف يعالجون في المستشفى الميداني للقوة المتعددة الجنسيات.
- (ح) معدات الإقامة
٥٨ - لا يلزم رصد اعتماد تحت هذا العنوان.
- (ط) معدات متنوعة
٥٩ - يرصد هذا الاعتماد من أجل المعدات المتنوعة غير المذكورة في أماكن أخرى. ١٢ ٠٠٠
- (ي) معدات التخيم
٦٠ - يرصد هذا الاعتماد لشراء ثماني خيام كل منها تكفي لأربعة أفراد بتكلفة ٥٠٠ دولار للوحدة. ٤ ٠٠٠
- (ك) معدات الدفاع الميداني
٦١ - لا يلزم رصد اعتماد تحت هذا العنوان.
- (ل) معدات تنقية المياه
٦٢ - لا يلزم رصد اعتماد تحت هذا العنوان.
- (م) معدات التبريد
٦٣ - لا يلزم رصد اعتماد تحت هذا العنوان.

(ن) قطع الغيار والاصلاحات والصيانة ١٠ ٠٠٠
 ٦٤ - يرصد هذا الاعتماد لشراء المواد الكهربائية التي سوف تستخدم في مشاريع شتى وأعمال الصيانة في مقر البعثة فضلا عن شراء أدوات كهربائية متنوعة ليستخدمها الموظفون المدنيون الدوليون، وكابلات ولوازم ولوحات توزيع كهربائية ومواد كهربائية مطلوبة لتوزيع الطاقة المتولدة.

١٠ - اللوازم والخدمات
 (أ) خدمات متنوعة
 '١' خدمات مراجعة الحسابات ٢ ٢٠٠
 ٦٥ - يرصد هذا الاعتماد لتغطية تكلفة خدمات المراجعة الخارجية لحسابات البعثة.

'٢' الخدمات التعاقدية ١٤ ١٠٠
 ٦٦ - من الضروري توفير خدمات فيما يتعلق بالمرافق الصحية، وإدارة النفايات وإنتاج قدر معين من الطاقة الكهربائية. وتنقية وتوزيع المياه، وإزالة القمامة، وتفريغ خزانات التفتيح وغيرها من خدمات إدارة المجاري. ومن المخطط أن يقدم هذه الخدمات مقابل تجاري محلي. وتقدر تكلفة العقد بمبلغ ١ ٧٠٠ دولار في الشهر للفترة من ١٩ أيلول/سبتمبر الى ٣٠ تشرين الثاني/نوفمبر ١٩٩٤ (٤ ١٠٠ دولار) وبمبلغ ٥ ٠٠٠ دولار في الشهر للفترة من ١ كانون الأول/ديسمبر ١٩٩٤ الى ٣١ كانون الثاني/يناير ١٩٩٥ (١٠ ٠٠٠ دولار).

'٣' خدمات تجهيز البيانات ٤ ٣٠٠
 ٦٧ - رصد اعتماد لترتيب معدات لتجهيز البيانات.

'٤' خدمات الأمن ١٠ ٠٠٠
 ٦٨ - رصد اعتماد لخدمات الأمن المحلية على أساس ٢٤ ساعة لأماكن العمل التابعة للأمم المتحدة، في الفترة من ١ كانون الأول/ديسمبر ١٩٩٤، بتكلفة قدرها ٥ ٠٠٠ دولار شهريا.

'٥' العلاج الطبي والخدمات الطبية
 ٦٩ - لا يلزم رصد اعتماد لهذا البند حيث أن من المخطط أن يقدم الموظفون الطبيون التابعون للقوة المتعددة الجنسيات العلاج الطبي اللازم، بيد أنه قد يلزم أن تشتري بعثة الأمم المتحدة في هايتي بعض اللوازم الأساسية، التي رصد لها اعتماد.

'٦' المطالبات والتسويات ١ ٠٠٠
 ٧٠ - رصد اعتماد للمطالبات والتسويات المتنوعة قدره ٥٠٠ دولار للفترة من ١ كانون الأول/ديسمبر ١٩٩٤ الى ٣١ كانون الثاني/يناير ١٩٩٥.

- ١٧' الضيافة الرسمية ١ ٠٠٠
٧١ - رصد اعتماد على أساس ٥٠٠ دولار شهريا اعتبارا من ١ كانون الأول/ديسمبر ١٩٩٤.
- ١٨' خدمات متنوعة أخرى ٢ ٠٠٠
٧٢ - رصد اعتماد لتكلفة الخدمات المتنوعة قدره ١ ٠٠٠ دولار شهريا لمدة شهرين من ١ كانون الأول/ديسمبر ١٩٩٤ الى ٣١ كانون الثاني/يناير ١٩٩٥.
- (ب) لوازم متنوعة
- ١٩' القرطاسية ولوازم المكتب ٢٠ ٨٠٠
٧٣ - رصد اعتماد لشراء قرطاسية ولوازم للمكاتب، ومواد للطباعة المحلية، والاستنساخ ولوازم لتجهيز البيانات قدره ٦ ٤٠٠ دولار بالنسبة للمخزون الأولي، و ١ ٠٠٠ دولار شهريا للفترة من ١٩ أيلول/سبتمبر الى ٣٠ تشرين الثاني/نوفمبر (٢ ٤٠٠ دولار)، و ٦ ٠٠٠ دولار شهريا لمدة شهرين اعتبارا من ١ كانون الأول/ديسمبر ١٩٩٤ (١٢ ٠٠٠ دولار).
- ٢٠' اللوازم الطبية ٦ ٠٠٠
٧٤ - تقدر الاحتياجات من اللوازم الطبية بمقدار ١٠ دولارات للشخص في الشهر (٢ ٦٠٠ دولار) ومن اللقاحات الطبية بمقدار ١٨ دولار في الشهر كتكلفة مرة واحدة لـ ١٢٤ شخصا في منطقة البعثة (٢ ٤٠٠ دولار).
- ٢١' مواد الاصحاح والتنظيف ٢ ٠٠٠
٧٥ - رصد اعتماد للوازم الاصحاح والتنظيف قدره ١ ٠٠٠ دولار شهريا اعتبارا من ١ كانون الأول/ديسمبر ١٩٩٤.
- ٢٢' الاشتراكات ٢٠٠
٧٦ - رصد اعتماد للاشتراك في الصحف والدوريات.
- ٢٣' اللوازم الكهربائية
٧٧ - لا يلزم رصد اعتماد تحت هذا البند.
- ٢٤' أغطية للمركبات واقية من المقذوفات
٧٨ - لا يلزم رصد اعتماد تحت هذا البند.

- ٧٩٠٠ أزياء رسمية وأعلام وشارات '٧'
- ٧٩ - رصد اعتماد لمجموعة تجهيزات خاصة بالأمم المتحدة، بما فيها القبعات الزرقاء وشارات للقبعات، وسوارات للذراع، وقبعات ميدانية، ولناعات بتكلفة يبلغ متوسطها ٣٥ دولارا للشخص لـ ٨٣ شخصا (٤٣ عسكريا و ٤٠ فردا من الشرطة المدنية) (٢ ٩٠٠ دولار). وستشتري أعلام وشارات (٢ ٨٠٠ دولار) و ١١ زيا رسميا لموظفي الخدمة الميدانية بتكلفة قدرها ٢٠٠ دولار للزي الواحد (٢ ٢٠٠ دولار).
- مخازن الدفاع الميدانية '٨'
- ٨٠ - لا يلزم رصد اعتماد تحت هذا البند.
- ١ ٨٠٠ خرائط العمليات '٩'
- ٨١ - رصد اعتماد للحصول على ٦٠ خريطة بسعر ٣٠ دولارا للخريطة الواحدة.
- ١ ٠٠٠ مستودعات التموين والمستودعات العامة '١٠'
- ٨٢ - رصد اعتماد قدره ٥٠٠ دولار من ١ كانون الأول/ديسمبر ١٩٩٤.
- اللوازم والخدمات المتصلة بالانتخابات
- ٨٢ - لا يلزم رصد اعتماد تحت هذا البند.
- برامج الإعلام
- ١٢ - لا يلزم رصد اعتماد تحت هذا البند.
- برامج التدريب
- ١٣ - لا يلزم رصد اعتماد تحت هذا البند.
- برامج إزالة الألغام
- ١٤ - لا يلزم رصد اعتماد تحت هذا البند.
- تقديم المساعدة في مجالي نزع السلاح والتسريح
- ١٥ - لا يلزم رصد اعتماد تحت هذا البند.
- الشحن الجوي والسطحي
- ١٦ - (أ) النقل والمعدات المملوكة للوحدات
- ٨٨ - لا يلزم رصد اعتماد تحت هذا البند.

- (ب) النقل الجوي العسكري
 ٨٩ - لا يلزم رصد اعتماد تحت هذا البند.
- (ج) الشحن التجاري والنقل بعربات الكارو ٢ ٤٠٠
 ٩٠ - رصد اعتماد للشحن البحري وتكاليف الإزالة التي لم تغط في مكان آخر.
- ١٧ - نظام المعلومات الإدارية المتكامل ٢٨ ٠٠٠
 ٩١ - رصد اعتماد للحصة النسبية للبعثة من تمويل نظام المعلومات الإدارية المتكامل للفترة ١٩٩٤-١٩٩٥.
- ١٨ - حساب دعم عمليات حفظ السلم ٩٩ ٣٠٠
 ٩٢ - وفقا للمنوجية المقترحة لتمويل الوظائف المأذون بها من حساب دعم عمليات حفظ السلم، رصد اعتماد هنا على أساس ٨,٥ في المائة من مجموع تكلفة المرتبات والتكاليف العامة للموظفين وسفر الموظفين المدنيين في منطقة البعثة.
- ١٩ - الاقتطاعات الإلزامية من مرتبات الموظفين ١٩٥ ٤٠٠
 ٩٣ - ترد تكاليف الموظفين محسوبة على أساس مبلغ صاف تحت البند ٢ (ب) من الميزانية. والتقدير الوارد تحت هذا البند يمثل الفرق بين إجمالي المكافآت وصافيها، أي مبلغ الاقتطاعات الإلزامية التي تخضع لها مرتبات موظفي الأمم المتحدة، وفقا للنظام الأساسي لموظفي الأمم المتحدة.
- ٢٠ - الإيرادات الآتية من الاقتطاعات الإلزامية من مرتبات الموظفين (١٩٥ ٤٠٠)
 ٩٤ - إن الاحتياجات الخاصة بالاقتطاعات الإلزامية من مرتبات الموظفين التي رصد لها اعتماد تحت بند النفقات ١٩ من الميزانية قد قيدت لحساب هذا البند بوصفها إيرادات آتية من الاقتطاعات الإلزامية من مرتبات الموظفين وستقيد لحساب صندوق معادلة الضرائب الذي أنشأته الجمعية العامة في قرارها ٩٧٣ ألف (د - ١٠) المؤرخ ١٥ كانون الأول/ديسمبر ١٩٥٥. وتفيد لحساب الدول الأعضاء بمبالغ تتناسب مع معدلات اشتراكها في ميزانية البعثة.

المرفق الثالث

تقدير التكاليف للفترة من ١ شباط/فبراير إلى ٣١ كانون الأول/
ديسمبر ١٩٩٥: بيان موجز
(بالآلاف دولارات الولايات المتحدة)

التكاليف المتكثرة ١ آب/أغسطس إلى ٣١ كانون الأول/ديسمبر ١٩٩٥ التكاليف الإجمالية (٣)+(٢)+(١)	التكاليف المتكثرة ١ شباط/فبراير إلى ٣١ تموز/ يوليه ١٩٩٥ (٢)	التكاليف غير المتكثرة ١ شباط/فبراير إلى ٣١ تموز/ يوليه ١٩٩٥ (١)	
			١ - تكاليف الأفراد العسكريين
			(أ) المراقبون العسكريون
٥٩.٨	-	٥٩.٨	بدل الإقامة لأفراد البعثة
-	-	-	تكاليف السفر
٠.٤	-	٠.٤	بدل الملابس والتجهيزات
٦٠.٢	-	٦٠.٢	المجموع الفرعي
			(ب) الوحدات العسكرية
٦١ ٢٢٩.٠	٣٠ ٩٩٧.٧	٣٠ ٢٤١.٢	تسديد تكاليف القوات بالمعدلات القياسية
٩٦٤.٧	٤٥٠.٦	٥١٤.١	الرعاية
١٦ ٧٦٢.٤	٨ ٦٢٩.٢	٨ ١٢٤.٢	الجرايات
٢ ٢٧٧.٥	١ ١٧٥.٠	١ ١٠٢.٥	البدل اليومي
١٨٧.٥	-	١٨٧.٥	بدل الإقامة لأفراد البعثة
١٠ ٤٨٥.٨	-	٩ ٠٠٠.٠	وزع القوات وتناوبها وإعادتها إلى الوطن
٤ ١٥٥.٤	٢ ١٠٠.٠	٢ ٠٥٥.٤	بدل الملابس والتجهيزات
٩٦ ١٧٢.٢	٤٢ ٢٥٢.٥	٥١ ٢٣٥.٠	١ ٤٨٥.٨ المجموع الفرعي
			(ج) التكاليف الأخرى المتصلة بالأفراد العسكريين
١٩ ٧٩٢.٠	١٠ ٤١٦.٧	٩ ٢٧٥.٢	المعدات التي تملكها الوحدات

المرفق الثالث (تابع)

التكاليف المتكسرة ١ آب/أغسطس إلى ٣١ كانون الأول/ديسمبر ١٩٩٥ (٣)	التكاليف المتكسرة ١ شباط/فبراير إلى ٣١ تموز/ يوليه ١٩٩٥ (٢)	التكاليف غير المتكسرة ١ شباط/فبراير إلى ٣١ تموز/ يوليه ١٩٩٥ (١)	
٢ ٢٣٦,٧	١ ١٥٠,٠	١ ٠٨٦,٧	-
٢٢ ٠٢٨,٧	١١ ٥٦٦,٧	١٠ ٤٦٢,٠	-
١١٨ ٢٦٢,٢	٥٤ ٩١٩,٢	٦١ ٨٥٧,٢	١ ٤٨٥,٨
٢٣ ١٤٠,٢	١١ ٥٥٦,٨	١١ ٥٨٢,٤	-
٦٧٢,٠	-	-	٦٧٢,٠
١٤٦,٢	٧٥,٠	٧١,٢	-
٢٣ ٩٥٨,٤	١١ ٦٣١,٨	١١ ٦٥٤,٦	٦٧٢,٠
٩ ٨٧٤,٨	٤ ٦٨٢,٣	٥ ١٩١,٥	-
٢ ٥٧٢,٦	١ ٣٠٠,٠	١ ٢٧٣,٦	-
-	-	-	-
-	-	-	-
٦ ٢٣٧,٢	٢ ٤٩٣,٠	٢ ٧٤٤,٢	-
٦ ٠٧٠,٦	٢ ٨٤١,٩	٢ ٢٢٨,٧	-
٢٠٢,٨	-	-	٢٠٢,٨
١١٢,٩	-	١١٢,٩	-
٢٥ ٠٧٣,٠	١١ ٣١٨,٢	١٢ ٥٥٢,٠	٢٠٢,٨
١ ١٢٢,٢	٥٤٠,٩	٥٩٢,٤	-
-	-	-	-

تمويضات الوفاة والمجزر

المجموع الفرعي

مجموع البند ١

٢ - تكاليف الموظفين المدنيين

(أ) الشرطة المدنية

بدل الإقامة لأفراد البعثة

تكاليف السفر

بدل الملابس والتجهيزات

المجموع الفرعي

(ب) الموظفون الدوليون والمحليون

مرتبات الموظفين الدوليين

مرتبات الموظفين المحليين

الخبراء الاستشاريون

العمل الإضافي

التكاليف العامة للموظفين

بدل الإقامة لأفراد البعثة

السفر الى منطقة البعثة ومنها

تكاليف السفر الأخرى

المجموع الفرعي

(ج) الموظفون الدوليون العاملون

بموجب عقود

(د) متطوعو الأمم المتحدة

(هـ) الموظفون الذين توفرهم الحكومة

المرفق الثالث (تابع)

التكاليف المتكثرة ١ آب/أغسطس إلى ٣١ كانون الأول/ديسمبر ١٩٩٥ (٢) التكاليف الإجمالية (٢)+(١)+(٣)	التكاليف المتكثرة ١ شباط/فبراير إلى ٣١ تموز/ يوليه ١٩٩٥ (٢)	التكاليف المتكثرة ١ شباط/فبراير إلى ٣١ تموز/ يوليه ١٩٩٥ (١)	التكاليف المتكثرة ١ شباط/فبراير إلى ٣١ تموز/ يوليه ١٩٩٥ (١)
-	-	-	-
٥٠ ١٦٤,٧	٢٢ ٤٩٠,٩	٢٥ ٧٩٩,٠	٨٧٤,٨
٢ ٢٢٢,٠	١ ٦١٠,٠	١ ٧٧٧,٠	-
٥٩٤,٦	-	-	٥٩٤,٦
٧٥,٢	٤٠,٢	٢٤,٩	-
٧٥,٢	٤٠,٢	٢٤,٩	-
١ ٩٢٤,٤	١ ٠٠٦,٥	٩٢٧,٩	-
٩ ٠٩٦,٢	-	-	٩ ٠٩٦,٢
١٥ ١٠٧,٦	٢ ٦٩٧,١	٢ ٧١٩,٧	٩ ٦٩٠,٨
٢ ٠٠٠,٠	-	-	٢ ٠٠٠,٠
٥ ٧٤٥,١	-	-	٥ ٧٤٥,١
-	-	-	-
٤٥٠,٠	-	-	٤٥٠,٠
١ ٧٥٦,٨	٩٢٠,٢	٨٢٦,٥	-
٥ ٢٢٢,٦	٢ ٧٩٥,٢	٢ ٥٢٧,٤	-
٦١٢,٥	٢٠٦,٨	٢٠٦,٧	-
١٢ ٨٨٨,٠	٤ ٠٢٢,٢	٢ ٦٧٠,٦	٦ ١٩٥,١
١٦ ٤٦٥,٤	٨ ٦٦٦,٠	٧ ٧٩٩,٤	-

(و) المراقبون المدنيون للانتخابات

مجموع البند ٧

٢ -

أماكن العمل/الإقامة

استئجار أماكن العمل

تعديل وتجديد أماكن العمل

لوزام الصيانة

خدمات الصيانة

المنافع

التشييد/المباني المسبقة الصنع

مجموع البند ٧

٤ -

إصلاحات الهياكل الأساسية

٥ -

عمليات النقل

شراء المركبات

استئجار المركبات

معدات الورش

قطع الغيار والإصلاحات والصيانة

البنزين والزيوت ومواد التشحيم

التأمين على المركبات

مجموع البند ٥

٦ -

العمليات الجوية

(أ) عمليات الطائرات العمودية

تكاليف الإيجار/الرحلات الخاصة

المرفق الثالث (تابع)

التكاليف المتكررة ١ آب/أغسطس إلى ٣١ كانون الأول/ديسمبر ١٩٩٥ (٣)	التكاليف المتكررة ١ شباط/فبراير إلى ٣١ تموز/ يوليه ١٩٩٥ (٢)	التكاليف غير المتكررة ١ شباط/فبراير إلى ٣١ تموز/ يوليه ١٩٩٥ (١)	التكاليف الإجمالية (٣)+(٢)+(١)
٨٩٧,٠	٧٧٣,١	-	١ ٦٧٠,١
-	-	-	-
-	-	-	-
-	-	-	-
-	-	-	-
٩ ٥٦٣,٠	٨ ٥٧٢,٥	-	١٨ ١٣٥,٥
-	-	-	-
٤٣١,٣	٢٨٨,١	-	٨١٩,٤
١٤٧,٦	١٣٢,٨	-	٢٨٠,٤
-	-	-	-
-	-	-	-
-	-	-	-
٥٧٨,٩	٥٢٠,٩	-	١ ٠٩٩,٨
-	-	-	-
-	-	-	-
١٠ ١٤١,٩	٩ ٠٩٣,٤	-	١٩ ٢٣٥,٣
-	-	-	-
٧٠٨,٠	٩٩١,٢	-	١ ٦٩٩,٢
-	-	٦٠,٠	٦٠,٠
٨٦٥,٣	١ ١٤٨,٣	-	٢ ٠١٣,٦
١ ٥٧٣,٣	٢ ١٣٩,٥	٦٠,٠	٣ ٧٧٢,٨

الوقود ومواد التشحيم اللازمة للطيران

تكاليف التمرکز/الإجلاء

رحلات إعادة التموين

الطلاء/التحضير

تأمين المسؤولية ومخاطر الحرب

المجموع الفرعي

(ب) الطائرات ثابتة الجناحين

تكاليف الإيجار/الرحلات الخاصة

الوقود ومواد التشحيم اللازمة للطيران

تكاليف التمرکز/الإجلاء

الطلاء/التحضير

تأمين المسؤولية ومخاطر الحرب

المجموع الفرعي

(ج) بدل الإقامة لأفراد الطواقم الجوية

(د) التكاليف الأخرى للعمليات الجوية

مجموع البند ٦

٧ - العمليات البحرية

تكاليف الإيجار/الرحلات الخاصة

شراء المعدات

الوقود

مجموع البند ٧

المرفق الثالث (تابع)

التكاليف المتكثرة المتكثرة ١ آب/أغسطس إلى ٣١ كانون الأول/ديسمبر ١٩٩٥ (٣)	التكاليف المتكثرة المتكثرة ١ شباط/فبراير إلى ٣١ تموز/يوليه ١٩٩٥ (٢)	التكاليف غير المتكثرة المتكثرة ١ شباط/فبراير إلى ٣١ تموز/يوليه ١٩٩٥ (١)	
			الاتصالات - ٨
			(أ) الاتصالات التكميلية
			معدات الاتصال
٥ ٩٤١,٥	-	٥ ٩٤١,٥	قطع الغيار واللوازم
١ ٠٧٥,٦	-	١ ٠٧٥,٦	معدات الورش والاختبار
٣١٥,٠	-	٣١٥,٠	الاتصالات التجارية
١ ٩٦٩,٣	١٦٣,٣	١ ٨٠٦,٠	المجموع الفرعي
٩ ٣٠١,٤	١٦٣,٣	١ ٨٠٦,٠	٧ ٣٣٢,١
-	-	-	(ب) خطوط الربط الرئيسية
٩ ٣٠١,٤	١٦٣,٣	١ ٨٠٦,٠	٧ ٣٣٢,١
			مجموع البند ٨
			معدات أخرى - ٩
			أثاث المكاتب
٨٠٥,٠	-	٨٠٥,٠	معدات المكاتب
٣٥٥,٥	-	٣٥٥,٥	معدات تجهيز البيانات
٨٠٩,٢	-	٨٠٩,٢	مولدات الكهرباء
١ ٣٦١,٦	-	١ ٣٦١,٦	معدات المراقبة
٤٧٠,٠	-	٤٧٠,٠	صهاريج البنزين مع معدات القياس
٦٩٥,٥	-	٦٩٥,٥	المعدات الطبية ومعدات طب الأسنان
-	-	-	معدات الإقامة
-	-	-	معدات متنوعة
٣ ٢١٠,٠	-	٣ ٢١٠,٠	معدات التخميم
٢٠٠,٠	-	٢٠٠,٠	معدات الدفاع الميداني
-	-	-	معدات تنقية المياه
٥٠٠,٠	-	٥٠٠,٠	معدات التبريد
٣٩١,٢	-	٣٩١,٢	

المرفق الثالث (تابع)

التكاليف المتكثرة ١ آب/أغسطس إلى ٣١ كانون الأول/ديسمبر ١٩٩٥ (٣)	التكاليف المتكثرة ١ شباط/فبراير إلى ٣١ تموز/ يوليه ١٩٩٥ (٢)	التكاليف غير المتكثرة ١ شباط/فبراير إلى ٣١ تموز/ يوليه ١٩٩٥ (١)	التكاليف الإجمالية (٣)+(٢)+(١)
-	-	٢٣٦,٨	٢٣٦,٨
-	-	٩٠٣٤,٨	٩٠٣٤,٨
-	-	-	-
-	-	-	-
-	-	٢٣,٨	٢٣,٨
١٥٦٠٧,٥	٨٠٠٠,٠	٧٢٠٧,٥	٤٠٠,٠
-	-	-	-
١٥٠,٠	٧٥,٠	٧٥,٠	-
٨١,٤	٣٧,٠	٤٤,٤	-
٣٠,٥	١٥,٠	١٥,٥	-
١١,٠	٥,٠	٦,٠	-
٤١,٠	٢٠,٠	٢١,٠	-
١٥٩٤٥,٢	٨١٥٢,٠	٧٢٩٢,٢	٤٠٠,٠
-	-	-	-
١٠٦,٠	٥٠,٠	٥٦,٠	-
٨٤١,٠	٣٦٩,٥	٤٧١,٥	-
٣١,٠	١٥,٠	١٦,٠	-
١,١	٠,٥	٠,٦	-
-	-	-	-
-	-	-	-
-	-	-	-
٦٢٤,٦	-	-	٦٢٤,٦

قطع الغيار والإصلاح والصيانة

مجموع البند ٩

١٠ - اللوازم والخدمات

(أ) خدمات متنوعة

خدمات مراجعة الحسابات

الخدمة التعاقدية

خدمات تجهيز البيانات

خدمات الأمن

العلاج الطبي والخدمات الطبية

المطالبات والتسويات

الضيافة الرسمية

خدمات متنوعة أخرى

المجموع الفرعي

(ب) لوازم متنوعة

القرطاسية ولوازم المكاتب

اللوازم الطبية

المرافق الصحية ولوازم التنظيف

الاشتراكات في الصحف

اللوازم الكهربائية

أعطية الوقاية من القذائف

للمركبات

أصناف السبائك الرسمية

والأعلام والشارات

المرفق الثالث (تابع)

التكاليف المتكثرة ١ آب/أغسطس إلى ٣١ كانون الأول/ديسمبر ١٩٩٥ الإجمالية (٣)+(٢)+(١)	التكاليف المتكثرة ١ شباط/فبراير إلى ٣١ تموز/ يوليه ١٩٩٥ (٢)	التكاليف المتكثرة ١ شباط/فبراير إلى ٣١ تموز/ يوليه ١٩٩٥ (١)	التكاليف غير المتكثرة ١ شباط/فبراير إلى ٣١ تموز/ يوليه ١٩٩٥ (١)	
١٥٠,٠	-	١٥٠,٠	-	مخازن الدفاع الميداني
١,٦	-	-	١,٦	خرايط العمليات
٢٥٠,٥	١٢٥,٠	١٢٥,٥	-	مخازن الإمداد والمخازن العامة
٢٠٠٥,٨	٥٦٠,٠	٨١٩,٦	٦٢٦,٢	المجموع الفرعي
١٧٩٥١,٠	٨٧١٢,٠	٨٢١٢,٨	١٠٢٦,٢	مجموع البند ١٠
-	-	-	-	١١ - اللوازم والخدمات المتصلة بالانتخابات
٣٠٠,٠	-	٣١,١	٢٦٨,٩	١٢ - برامج الإعلام
٩٧٠,٠	-	٩٧٠,٠	-	١٣ - برامج التدريب
-	-	-	-	١٤ - برامج إزالة الألغام
-	-	-	-	١٥ - المساعدة على نزع السلاح والتسريح
٦١١٠,٠	-	-	٦١١٠,٠	١٦ - الشحن الجوي والسطحي
٧٢,٠	٣٢,٧	٣٩,٣	-	١٧ - نظام المعلومات الإدارية المتكامل
٢١٣١,٢	١١٥١,٩	٩٧٩,٣	-	١٨ - حساب الدعم لعمليات حفظ السلم
٤٦٦٥,٤	٢٢٣٧,٣	٢٤٢٨,١	-	١٩ - الاقتطاعات الإلزامية من مرتبات الموظفين
٢٧٢٩٦٦,٤	١٠٩١٤١,٩	١١٩٧٤٦,٠	٤٤٠٧٨,٥	المجموع الكلي للبند ١ إلى ١٩
(٤٦٦٥,٤)	(٢٢٣٧,٣)	(٢٤٢٨,١)	-	٢٠ - الإيرادات الآتية من الاقتطاعات الإلزامية من مرتبات الموظفين
٢٦٨٣٠١,٠	١٠٦٩٠٤,٦	١١٧٣١٧,٩	٤٤٠٧٨,٥	المجموع الصافي للبند ١ إلى ٢٠
-	-	-	-	٢١ - التبرعات العينية
٢٦٨٣٠١,٠	١٠٦٩٠٤,٦	١١٧٣١٧,٩	٤٤٠٧٨,٥	مجموع الموارد

المرفق الرابع

تقدير التكاليف للفترة من ١ شباط/فبراير إلى ٣١ كانون الأول/ديسمبر
١٩٩٥: معلومات تكميلية

أولا - پارامترات التكاليف

بارامترات التكاليف	عدد الأفراد	تكلفة السفر باتجاه واحد أو تكلفة الوحدة	التكلفة لكل ساعة	التكلفة اليومية	التكلفة الشهرية	التكلفة السنوية	الفترة السابقة	الزيادة (النقصان)
بدولارات الولايات المتحدة								
بدل الإقامة لأفراد البعثة								
في الثلاثين يوما الأولى				١٨٤			١٨٤	-
بعد ثلاثين يوما				٨٤			٨٤	-
تكاليف السفر								
أفراد الوحدات		٧٥٠					١ ٢٠٠	(٤٥٠)
الشرطة المدنية		١ ٢٠٠					١ ٢٠٠	-
الموظفون المدنيون		١ ٢٠٠					١ ٢٠٠	-
الموظفون العسكريون								
المشاة	٣ ٧٧٩							٣ ٧٧٩
السوقيات/الدعم	٢ ٢٢١						١٩	٢ ٢٠٢
الجرايات								
الجرايات				٨,٥٠			٥	
المياه المعبأة في زجاجات				٠,٩٠			٥	
الموظفون المدنيون								
الشرطة المدنية	٩٠٠						٤٠	٨٦٠
الموظفون الدوليون	٢٢٠						٥١	١٦٩
الموظفون المحليون	٢٤٠						٣٣	٢٠٧
المتطوعون	٢٩						-	٢٩
إيجار أماكن العمل								
المكاتب					٦٧ ٠٠٠		٦٧ ٠٠٠	-

بارامترات التكاليف	عدد الأفراد	تكلفة السفر باتجاه واحد أو تكلفة الوحدة	التكلفة لكل ساعة	التكلفة اليومية	التكلفة الشهرية	التكلفة السنوية	الفترة السابقة	الزيادة (النقصان)
بدولارات الولايات المتحدة								
الورش					١٥ ٠٠٠		١٥ ٠٠٠	-
المخازن					٢٠ ٠٠٠		-	٢٠ ٠٠٠
مساكن أفراد القوات					١٢٥ ٠٠٠		-	١٢٥ ٠٠٠
المخافر الأمامية للشرطة المدنية					٧٥ ٠٠٠			٧٥ ٠٠٠
<u>المركبات</u>								
المركبات المدنية	٥٢٢						١٦٧	٢٦٥
المركبات العسكرية	١ ٤٠٠						-	١ ٤٠٠
<u>قطع غيار المركبات وإصلاحها وصيانتها</u>								
المركبات المدنية، من البعثة السابقة					١٠٠		١٠٠	-
المركبات المدنية، الجديدة					٥٠		th	
المركبات العسكرية					١٠٠		th	
<u>البنزين</u>								
المركبات المدنية				٩,٨٧			٩,٨٧	-
المركبات العسكرية				٩,٠٤			th	
<u>التأمين على المركبات</u>								
المركبات المدنية						٤٠٠	٤٠٠	-
المركبات العسكرية						٤٠٠	th	
<u>الطائرات العمودية</u>								
طراز Huey	٨						-	٨
طراز CH-47	٤						-	٤
<u>إيجار الطائرات العمودية</u>								
طراز Huey (لكل واحدة)					١١٢ ٥٠٠		th	
طراز CH-47 (لكل واحدة)					٢٠٨ ٢٠٠		th	

بارامترات التكاليف	عدد الأفراد	تكلفة السفر باتجاه واحد أو تكلفة الوحدة	التكلفة لكل ساعة	التكلفة اليومية	التكلفة الشهرية	التكلفة السنوية	الفترة السابقة	الزيادة (النقصان)
بدولارات الولايات المتحدة								
<u>وقود الطائرات الممودة</u>								
طراز Huey (لكل واحدة)			١٦٤,٠٠				ch	
طراز CH-47 (لكل واحدة)			٦٠٦,٨٠				ch	
<u>الطائرات الثابتة الجناحين</u>								
طراز Fokker 27	١						-	١
<u>إيجار الطائرات الثابتة الجناحين</u>					٨٦ ٢٥٠		ch	
<u>وقود الطائرات الثابتة الجناحين</u>			٢٩٢,٦٠				ch	
<u>السفن</u>								
الزوارق الخفيفة	٦							
المراسي								
١ شباط/فبراير إلى ٣١ آذار/مارس (لكل واحد)	٢				٧٠ ٨٠٠		ch	
١ نيسان/أبريل إلى ٣١ كانون الأول/ديسمبر (لكل واحد)	٢				٧٠ ٨٠٠		ch	
<u>الوقود</u>								
المراكب الخفيفة (لكل واحد)					٤ ١٩٢		ch	
المراسي (لكل واحد)					٧٣ ٩٤٧		ch	
<u>الاتصالات بالسواتل</u>								
جهاز إرسال واستقبال					١٢ ٢٢٢		-	١٢ ٢٢٢
طرفيات المنظمة البحرية الدولية للاتصالات السلكية واللاسلكية بالتوازي الاصطناعية					٢٩٢ ٧٥٠		٢٢ ٢٠٠	٢٦٠ ٤٥٠
مواقع الأجهزة المُمعدة					١١ ٦٦٧		-	١١ ٦٦٧
موقع للمعدات الهاتفية الخلوية					٢٩ ٣٠٠		-	٢٩ ٣٠٠
<u>الاتصالات التجارية</u>								
الخدمات التعاقدية					١ ٦٠٠ ٠٠٠		٧ ٥٠٠	١ ٥٩٢ ٥٠٠

الزيادة (النقصان)	الفترة السابقة	التكلفة السوية	التكلفة الشهرية	التكلفة اليومية	التكلفة لكل ساعة	تكلفة السفر باتجاه واحد أو تكلفة الوحدة	عدد الأفراد	بارامترات التكاليف
بدولارات الولايات المتحدة								
-	١٥ ٠٠٠		١٥ ٠٠٠					خدمات الأمن
								المطالبات
٥٠٠	٥٠٠		١ ٠٠٠					الضيافة
٢ ٠٠٠	١ ٠٠٠		٤ ٠٠٠					خدمات متنوعة
٤ ٠٠٠	٦ ٠٠٠		١٠ ٠٠٠					اللوازم المكتبية
								اللوازم الطبية
٢ ٠٠٠	١ ٠٠٠		٢ ٠٠٠					مواد المرافق الصحية والتنظيف
-	١٠٠		١٠٠					الاشتراكات
٢٥ ٠٠٠	-		٢٥ ٠٠٠					مخازن الدفاع الميداني
٢٤ ٥٠٠	٥٠٠		٢٥ ٠٠٠					مخازن الإمداد والمخازن العامة

(أ) غير مشمول بتكاليف الفترة السابقة.

ثانيا - الاحتياجات

بدولارات الولايات المتحدة

- ١ - تكاليف الأفراد العسكريين
- (أ) المراقبون العسكريون
- ١' بدل الإقامة المخصص للبعثة ٥٩ ٨٠٠
- ١ - رصد اعتماد لدفع بدل الإقامة المخصص للبعثة ل ٦٧٢ شخصا - يوما في شباط/فبراير ١٩٩٥ وفقا لخطة الوزع الواردة في المرفق الخامس بالمعدلات المبينة في معالم التكلفة. وسيدمج المراقبون العسكريون ال ٢٤، الذين كانوا جزءا من فريق المقدمة في إطار المرحلة الأولى من بعثة الأمم المتحدة في هايتي، في مقر قيادة القوة بوصفهم ضباط أركان، اعتبارا من ١ آذار/مارس ١٩٩٥.
- ٢' تكاليف السفر
- ٢ - لا تلزم أية اعتمادات تحت هذا البند. وقد وزع المراقبون العسكريون بوصفهم جزءا من فريق المقدمة.
- ٣' بدل الملابس والمعدات ٤٠٠
- ٣ - رصد اعتماد لدفع بدل الملابس والمعدات ل ٢٤ مراقبا عسكريا بمعدل ٢٠٠ دولار سنويا للمراقب الواحد.
- (ب) الوحدات العسكرية
- ١' تسديد تكاليف القوات بالمعدلات القياسية ٦١ ٢٢٩ ٠٠٠
- ٤ - رصد اعتماد لكي تسدد الرواتب والبدلات إلى الحكومات بالمعدل القياسي البالغ ٩٨٨ دولارا للشخص/ شهريا، لجميع الرتب، بإجمالي قدره ٢٦٢,٣ ٥٩ شخصا شهريا (٩٠٠ ٦٥٠ ٥٨ دولار)، بالإضافة إلى مبلغ مكمل قدره ٢٩١ دولارا لعدد محدود من الاخصائيين، يتألف من ١٠ في المائة من أفراد المشاة (١٠٨٧ ١٠٠ دولار) و ٢٥ في المائة من الوحدات السوقية ووحدات الدعم (١ ٦٠١ ٠٠٠ دولار).
- ٢' الرفاه ٩٦٤ ٧٠٠
- ٥ - رصد اعتماد لكي تدفع للقوات نفقات إجازة ترويحوية بمعدل ١٠,٥٠ دولارات يوميا لفترة تصل إلى سبعة ايام من الإجازة الترويحوية المستحقة خلال فترة خدمة قوامها ستة اشهر (٧٢٧ ٢٠٠ دولار). وبالإضافة إلى ذلك، يكتفل التقدير أيضا ما يلزم لأنشطة رفاه ورياضة أخرى تقدر ب ٤ دولارات للشخص شهريا (٢٢٧ ٥٠٠ دولار).

- ١٦ ٧٦٢ ٤٠٠ الجرايات '٣'
- ٦ - ستقدم الجرايات إلى القوة المعتمدة البالغ قوامها ٦٠٠٠ فرد وهذا وفقا لجداول الجراية المعتمدة. وبالإضافة إلى ذلك، ينبغي توفير مياه الشرب المعبأة في زجاجات، نظرا لسوء الأحوال التصحاحية.
- ٧ - وقد حسبت تكلفة الجرايات المقدرة بمعدل ٨,٥٠ دولارات للشخص يوميا ل ٩٠٠ ٧٨٠ ١ شخص/يوم (٢٠٠ ١٢٤ ١٥ دولار). وتقدر تكلفة المياه المعبأة في زجاجات بـ ٠,٧٥ من الدولار للغالون الواحد بمتوسط استهلاك قدره ١,٢ غالون يوميا للشخص الواحد (٤٠٠ ٦٠١ ١ دولار). كما رصد اعتماد لتكوين رصيد طوارئ من المياه المعبأة في زجاجات يكفي ٦٠٠٠ فرد لمدة ٧ أيام (٢٧ ٨٠٠ دولار).
- ٢ ٢٧٧ ٥٠٠ البدل اليومي '٤'
- ٨ - رصد اعتماد لتسديد بدل يومي للمصروفات الشخصية العارضة سيدفع لجميع أفراد الوحدات العسكرية بمعدل ١,٢٨ دولار للشخص يوميا ل ٩٠٠ ٧٨٠ ١ شخص/يوم، استنادا إلى وزع أفراد الوحدات الوارد في المرفق الخامس.
- ١٨٧ ٥٠٠ بدل الإقامة المخصص للبعثة '٥'
- ٩ - رصد اعتماد لبدل الوجبات والإقامة ل ١٠٠ مخطط عسكري وفرد دعم بمعدل ١٢٤ دولارا يوميا ل ٣٠ يوما الأولى و ٨٤ دولارا يوميا بعد ذلك، لشهر شباط/فبراير ١٩٩٥. وليست المنظمة في وضع يسمح لها بالتعاقد على نحو اقتصادي للوفاء بترتيبات الإقامة وشراء جرايات لمثل هذا العدد الصغير من الأفراد العسكريين حسبما تقضي به التزاماتها. ويقترح دفع بدل وجبات وإقامة بالمعدلات نفسها التي دفع بها بدل الإقامة المخصص للمدنيين في البعثة، وذلك ريثما تستكمل المنظمة ترتيباتها التعاقدية اللازمة لتوفير الإقامة والغذاء للقوة الموسعة البالغ قوامها ٦٠٠٠ جندي.
- ١٠ ٤٨٥ ٨٠٠ وزع القوات وتناوبها وإعادتها إلى الوطن '٦'
- ١٠ - رصد اعتماد لوزع ١ ٩٨١ فردا من القوات استنادا إلى المعدلات المشار إليها في معالم التكلفة (٤٨٥ ٨٠٠ دولار). ومن مجموع القوة البالغ ٦٠٠٠ فرد، هناك ١٩ فردا من أفراد القوات العسكرية موجودون فعلا في منطقة البعثة كجزء من فريق المقدمة، و ٤٠٠٠ فرد سيجري نقلهم من القوة المتعددة الجنسيات. كما رصد اعتماد لرحلات الذهاب والإياب المخصصة لسفر التناوب ل ٦٠٠٠ جندي (٩٠٠٠ ٠٠٠ دولار) بعد ستة اشهر من الخدمة.
- ٤ ١٥٥ ٤٠٠ بدل الملابس والمعدات '٧'
- ١١ - رصد اعتماد لعامل استعمال لجميع أصناف الملابس والأعتدة والمعدات الشخصية المصروفة للقوات لأجل ٥٦ ٢٦٢,٢ جنديا/شهرًا بالمعدلات القياسية المبينة في معالم التكلفة.

(ج) التكاليف الأخرى المتصلة بالأفراد العسكريين

١١' المعدات التي تملكها الوحدات ١٩ ٧٩٢ ٠٠٠

١٢ - يكفل هذا التقدير ما يلزم لكي تسدد إلى الحكومات المساهمة بقوات تكاليف استعمال المركبات والمعدات المملوكة للوحدات التي قدمتها تلك الحكومات إلى قواتها بناءً على طلب الأمم المتحدة. وتستند التقديرات إلى متوسط لمعدل التسديد قدره ١٠ في المائة سنويا من قيمة مقدرة لمعدات الكتيبة الواحدة بـ ٥٠ مليون دولار.

١٢' تعويضات الوفاة والعجز ٢ ٢٣٦ ٧٠٠

١٣ - يوفر هذا التقدير ما يلزم لكي تسدد إلى الحكومات المبالغ التي دفعتها إلى أفرادها العسكريين بسبب الوفاة أو الإصابة أو العجز أو المرض نتيجة للخدمة في صفوف بعثة الأمم المتحدة في هايتي، على أساس متوسط للمبلغ المدفوع قدره ٤٠ ٠٠٠ دولار. وقد حسب تقدير التكلفة السنوية على أساس ١ في المائة من متوسط القوام الشهري للمراقبين العسكريين والوحدات والشرطة المدنية.

٢ - تكاليف الموظفين المدنيين(أ) الشرطة المدنية

١١' بدل الإقامة لأفراد البعثة ٢٣ ١٤٠ ٢٠٠

١٤ - رصد اعتماد لأجل تسديد بدل إقامة لأفراد البعثة لـ ٩٠٠ من أفراد الشرطة المدنية، وفقا لخطة الوزع الواردة في المرفق الخامس وبالمعدلات المبينة في معالم التكلفة.

١٢' تكاليف السفر ٦٧٢ ٠٠٠

١٥ - رصد اعتماد للسفر لأغراض الوزع، يشمل بدل أمتعة، لـ ٥٦٠ من أفراد الشرطة المدنية (٩٠٠، ناقصا الـ ٤٠ فردا الذين وزعوا من قبل في ٣١ كانون الثاني/يناير ١٩٩٥ و ٢٠٠ سينقلون من القوة المتعددة الجنسيات) بالمعدلات المبينة في معالم التكلفة.

١٣' بدل الملابس والمعدات ١٤٦ ٢٠٠

١٦ - رصد اعتماد لبدل الملابس لأجل ٩٠٠ فرد من الشرطة المدنية بمعدل ٢٠٠ دولار سنويا للشخص الواحد.

(ب) الموظفون الدوليون والمحليون

١٧ - استند تقدير التكلفة الراهن إلى مجموع للموظفين المدنيين الدوليين قدره ٢٢٠ موظفا (٨١ من الفئة الفنية وما فوقها، و ٤١ من الخدمة الميدانية، و ٢ من الخدمات العامة (من الرتبة الرئيسية)، و ٨٨ من الخدمات العامة من (الرتب الأخرى) و ٨ من خدمات الأمن)، و ٢٤٠ موظفا محليا، من بينهم مترجمون تحريريون و ٢٩ متطوعا من متطوعي الأمم المتحدة، بما مجموعه ٤٨٩، وظيفته على النحو المبين في المرفق السادس.

١٨ - وقدرت مرتبات الموظفين المعيّنين دولياً باستعمال معدلات تكلفة نيويورك القياسية لموظفي الفئة الفنية وما فوقها وموظفي خدمات الأمن وموظفي فئة الخدمات العامة. واستعملت معدلات التكلفة القياسية للعمليات الميدانية لتقدير مرتبات موظفي فئة الخدمة الميدانية. وبالإضافة إلى ذلك، عدلت مرتبات موظفي الفئة الفنية لمراعاة أن ٣٠ في المائة من موظفي الفئة الفنية، الذين صنّفوا بوصفهم موظفين معيّنين لأغراض البعثة لا تحق لهم تسوية مقر العمل. كما قدرت مرتبات الموظفين المعيّنين محلياً بصافي التكلفة واستندت إلى جداول المرتبات المحلية المنطبقة على منطقة البعثة. ويرد في المرفق الثامن باء توزيع تفصيلي للتكاليف.

١١' مرتبات الموظفين الدوليين ٨٠٠ ٨٧٤ ٩

١٩ - حسبت تكلفة الموظفين المعيّنين دولياً، البالغ عددهم ٢٢٠ موظفاً على أساس جداول المرتبات المشار إليها في الفقرة ١٨ أعلاه، استناداً إلى جدول الوزع المبين في المرفق الخامس باء.

١٢' مرتبات الموظفين المحليين ٦٠٠ ٥٧٢ ٢

٢٠ - حسبت تكلفة الموظفين المعيّنين محلياً البالغ عددهم ٢٤٠ موظفاً، على أساس جداول المرتبات المحلية المشار إليها في الفقرة ١٨ أعلاه، استناداً إلى جدول الوزع المبين في المرفق الخامس - باء.

١٣' الخبراء الاستشاريون

٢١ - لم يلزم أي اعتماد تحت هذا البند.

١٤' العمل الإضافي

٢٢ - لم يلزم أي اعتماد تحت هذا البند.

١٥' التكاليف العامة للموظفين ٣٠٠ ٢٢٧ ٦

٢٣ - استند حساب التكاليف العامة للموظفين الدوليين (٣٠٠ ٣٠٩ ٥ دولار) والموظفين المحليين (٤٠٠ ٢٩ ١٠ دولار) إلى الجداول القياسية المشار إليها أعلاه في الفقرة ١٨ أعلاه مخصوماً منها نصف تكلفة السفر لأغراض الوزع (٤٠٠ ١٠١ دولار).

١٦' بدل الإقامة لأفراد البعثة ٦٠٠ ٠٧٠ ٦

٢٤ - رصد اعتماد لتسديد بدل إقامة أفراد البعثة لـ ٢٢٠ موظفاً مدنياً عينوا دولياً لأجل ٤٨٠ ٦٩ شخصاً/يوماً بالمعدلات المبينة في معالم التكلفة.

١٧' السفر إلى منطقة البعثة ومنها ٨٠٠ ٢٠٢ ٢

٢٥ - رصد اعتماد للسفر باتجاه واحد لأغراض الوزع، يشمل بدل أمتعة، لأجل ١٦٩ فرداً مدنياً دولياً (٢٢٠)، ناقصاً ٥١ كانوا موجودين فعلاً في ٣١ كانون الثاني/يناير ١٩٩٥) بالمعدلات المبينة في معالم التكلفة.

'أ' تكاليف السفر في مهام أخرى ١١٢ ٩٠٠

٢٦ - رصد اعتماد للسفر في مهام رسمية أخرى، بين نيويورك ومنطقة البعثة، لحضور اجتماعات الاتصال والمشاورات. واستند الحساب إلى ٢ رحلات شهريا بين نيويورك ومنطقة البعثة بتكلفة متوسطها ٧٠٠ دولار للرحلة (٢٣ ١٠٠ دولار) تشمل بدل إقامة يومي لمدة ٥ أيام للرحلة بمعدل ١٢٤ دولارا يوميا (٢٠ ٥٠٠ دولار) و ٣ رحلات شهريا بين منطقة البعثة ونيويورك بتكلفة متوسطها ٧٠٠ دولار (٢٣ ١٠٠ دولار)، تشمل بدل إقامة يومي لمدة ٥ أيام للرحلة بمعدل ٢٠٢ من الدولارات يوميا (٣٣ ٢٠٠ دولار). كما رصد اعتماد لتنفيذ نظام Realty للمشتريات في البعثة لرحلتين في شباط/فبراير بتكلفة متوسطها ٧٠٠ دولار للرحلة (١ ٤٠٠ دولار)، تشمل بدل إقامة يومي ل ١٥ يوما بمعدل ١٢٤ دولارا يوميا (٢ ٧٠٠ دولار). وزيارة دعم تقني يقوم بها فريق تقني من SunSystems/Progen بتكلفة متوسطها ٧٠٠ دولار للرحلة (١٤٠٠ دولار بما فيها بدل اقامة يومي ل ٣٠ يوما بمعدل ١٢٤ دولارا يوميا (٧ ٤٠٠ دولار).

(ج) الموظفون الدوليون العاملون بموجب عقود

٢٧ - لا يلزم أي اعتماد تحت هذا البند.

(د) متطوعو الأمم المتحدة ١ ١٣٣ ٣٠٠

٢٨ - رصد اعتماد ل ٢٩ متطوعا من متطوعي الأمم المتحدة (١ ٠٤٤ ٤٠٠ دولار)، ولتكاليف بدء لأجل إنشاء وحدة الدعم البرنامجي والاداري (٨٨ ٩٠٠ دولار) لتوفير الدعم الاداري للمتطوعين التسعة والعشرين.

(هـ) الموظفون الذين توفرهم الحكومة

٢٩ - لا يلزم أي اعتماد تحت هذا البند.

(و) المراقبون المدنيون للانتخابات

٣٠ - لا يلزم أي اعتماد تحت هذا البند.

٣ - أماكن العمل/الإقامة

(أ) استئجار أماكن العمل

٣١ - رصد اعتماد لاستئجار أماكن مكاتب مقر البعثة، ومكاتب الشرطة المدنية وموظفي بعثة الأمم المتحدة في هايتي الآخرين المزمع وزعهم خارج بور أو برانس، والمرافق الرئيسية للخبز، وأوراش صيانة المركبات والأماكن التي ستوزع فيها مخيمات الوحدات. وتستند المعدلات على أسعار السوق السائدة حاليا في هايتي. وارتكازا على العدد المحدود من الأماكن اللازمة لدعم القوام المقترح للبعثة والبالغ ٦٠٠٠ من الأفراد العسكريين، و ٢٨٩ ١ من المدنيين (٩٠٠ من الشرطة المدنية، و ٢٢٠ من الموظفين الدوليين، و ٢٤٠ من الموظفين المحليين و ٢٩ من متطوعي الأمم المتحدة)، فقد تم تحديد وشراء الأماكن اللازمة لإيواء المكاتب خلال فترة بقاء الفريق المتقدم الموسع. وتلزم المبالغ التالية للإيجارات للمرحلة الثانية من العملية:

(أ) مقر البعثة في دلماس ٣١ (٢٠ ٠٠٠ دولار شهريا) وفي المنطقة المجاورة للمطار (٣٠ ٠٠٠ دولار شهريا). ومبنى الشرطة المدنية (١٢ ٠٠٠ دولار شهريا) ومكتب الممثل الخاص للأمين العام وموظفي الدعم التابعين له (٥ ٠٠٠ دولار شهريا) وذلك لمدة ١١ شهرا (٧٣٧ ٠٠٠ دولار)؛

(ب) الورشة المركزية للمركبات في مقر البعثة بمبلغ ١٥ ٠٠٠ دولار شهريا لمدة ١١ شهرا (١٦٥ ٠٠٠ دولار)؛

(ج) المخازن المركزية في بور أو برانس للمهام المنوطة بعنصر السوقيات التابع للقوة واحتياجات الخزن الأخرى بمقر البعثة. ووفقا للأحجام الموحدة المقررة للمسألة، يلزم ما مجموعه ١ ٠٠٠ متر مربع من حيز المخازن الآمنة والجافة، بما فيها المساحة اللازمة لمعدات الهندسة ومواد الدفاع الميداني، و ٦٠ مترا مربعا من مخازن التجميد و ٦٠ مترا مربعا من مخازن التثليج و ٦٠ مترا مربعا للأغراض المتعلقة بخزن الذخيرة/الأدوات القتالية، وذلك بمبلغ قدره ٣٠ ٠٠٠ دولار شهريا لمدة ١١ شهرا (٣٣٠ ٠٠٠ دولار)؛

(د) استئجار أماكن وزع الوحدات العسكرية في ١٠ مواقع مختلفة، بما فيها مقر البعثة بمتوسط إيجار شهري قدره ٣ ٥٠٠ دولار للموقع الواحد لمدة ١٠ أشهر (٢٥٠ ٠٠٠ دولار). ولا يتوقع أن تكون حكومة هايتي قادرة على توفير أماكن الإيواء الكافية مجانا؛

(هـ) استئجار أماكن الإقامة والمرافق المقترنة بها للموظفين العسكريين المنتدبين لمقر البعثة والذين يوزعون في الميدان كجزء من الوحدات المشكلة ولن يحق لهم بصفتهم تلك بدل الإقامة لأفراد البعثة. ومن المزمع انتداب ما مجموعه ١٦٦ موظفا لمقر البعثة. وقدّر هذا الاحتياج لفترة ١٠ أشهر بإيجار شهري قدره ١٠٠ ٠٠٠ دولار (١ ٠٠٠ ٠٠٠ دولار)؛

(و) ويلزم أيضا توفير اعتماد لاستئجار مكاتب المراكز الخارجية للشرطة المدنية في ١٥ موقعا مختلفا من المواقع المقترحة. وتقدر الكلفة الشهرية للمقر الواحد بمبلغ ٥ ٠٠٠ دولار (٧٥٠ ٠٠٠ دولار).

(ب) التعديلات والتجديدات بالمباني ٥٩٤ ٦٠٠

٣٢ - يرصد الاعتماد لإجراء إصلاحات وتجديدات وتحسينات وأعمال الصيانة والتعديل للمباني والمرافق المرتبطة بها التي تستأجرها البعثة في بور أو برانس بغية تلبية معايير الحد الأدنى من الراحة والنظافة والإصحاح فضلا عن الاحتياجات الوظيفية، من قبيل التقسيم وإعادة مد الأسلاك. ومن المتوقع أن يؤدي المتعاقدون المحليون شطرا من هذه المهام وتؤدي موارد الهندسة والعمل التابعة للبعثة الشطر الآخر. وتقدر النفقة غير المتكررة المتعلقة بهذا الغرض بمبلغ ٢٨٦ ٢٠٠ دولار.

٣٣ - ويرصد اعتماد أيضا لشراء مواد البناء الأساسية لاستخدامها في بناء الممرات والمسالك والمنافذ وأماكن توقيف السيارات، ووحدات الغسل الميدانية المؤقتة، والتبليط لنصب الخيام ومرافق المطبخ/الطبخ المؤقتة. ويقدر هذا الاحتياج بمبلغ ٤٠٠ ٣٠٨ دولار.

(ج) لوازم الصيانة ٧٥ ٢٠٠

٣٤ - يرصد اعتماد للوازم الصيانة بمعدل ٢,٥ في المائة من تكلفة الإيجار عن تلك الفترة.

(د) خدمات الصيانة ٧٥ ٢٠٠

٣٥ - يرصد اعتماد لخدمات الصيانة بمعدل ٢,٥ في المائة من تكلفة الإيجار عن تلك الفترة.

(هـ) المنافع ١ ٩٣٤ ٤٠٠

٣٦ - قدرت تكاليف هذه الخدمات بمبلغ ١ ٠٠٠ دولار شهريا للموقع الواحد (٣٢٦ ٠٠٠ دولار). وبالإضافة الى ذلك، يلزم ٣٠٠ ١٢٩ غالون من وقود الديزل للمولدات شهريا بتكلفة قدرها ٣٠٠ ١٦٩ دولار شهريا. وتقدر الاحتياجات لمدة ٩,٥ أشهر بمبلغ ٤٠٠ ٦٠٨ ١ دولار. ومن المتوقع أن توفر الاحتياجات من الوقود للبعثة بالطرق التجارية.

(و) التشييد/المباني السابقة التجهيز ٩ ٠٩٦ ٢٠٠

٣٧ - رهنا بالاحتياجات التنفيذية، وزعت في موقع المقر ٣٣ في المائة تقريبا من جنود كل كتيبة. ومن المقدر أن يلزم حيز المكاتب لثلث أفراد المشاة في كل موقع. وارتكازا على معدل ١١ في المائة من أفراد المشاة البالغ عددهم ٣ ٧٧٩ فردا، فإنه رصد اعتماد لـ ١٢٠ وحدة مكاتب لإيواء ما يقارب ٤١٦ موظفا. ومن المتوقع أن توفر أماكن العمل لـ ٧٠ من أفراد الشرطة المدنية في مقر البعثة. ورصد اعتماد لـ ٨٣٠ الباقين الذين سيوزعون خارج المقر، مع مراعاة أماكن العمل التي يمكن استئجارها. وبالنسبة لقواعد السوقيات، يتوقع أن يوزع في المقر ٢٠ في المائة من أفراد السوقيات البالغ عددهم ١ ٦٠٠ فردا. ويفترض أن ١١ في المائة من ١ ٧٨٠ الباقية ستحتاج الى أماكن للمكاتب. ورصد اعتماد لـ ١٠٠ وحدة مكاتب لمقر البعثة بغية إيواء كامل قوام موظفي المقر بزيادة البنايتين التقليديتين المستأجرتين.

٣٨ - وتلزم وحدات المهاج بجدران صلبة سابقة التجهيز لتحسين الخيام في مقرات الكنايب. وستحتاج ٣٣ في المائة من أفراد المشاة البالغ عددهم ٣ ٧٧٩ فردا إلى وحدة مهاج في مواقع المقر. وسيلزم ٦٠٠ وحدة مهاج لإيواء ٢٤٧ ١.

٣٩ - ورصد اعتماد للتشييد/المباني السابقة التجهيز في الأماكن التي لا تتوفر فيه الهياكل الأساسية للإيجار. ويرد أدناه تبيان الاحتياجات المنصلة من المباني سابقة التجهيز.

وصف المعدات	عدد الوحدات	تكلفة الوحدة (بدولارات الولايات المتحدة)	مجموع التكاليف
وحدات المكاتب			
مقرات الكتائب	١٢٠	٦ ٢٠٠	٧٤٤ ٠٠٠
الشرطة المدنية	١٠٠	٦ ٢٠٠	٦٢٠ ٠٠٠
قواعد السوقيات	٦٠	٦ ٢٠٠	٣٧٢ ٠٠٠
مقر البعثة	١٠٠	٦ ٢٠٠	٦٢٠ ٠٠٠
وحدات المهاجع	٦٠٠	٦ ٢٠٠	٣ ٧٢٠ ٠٠٠
وحدات الاغتسال	٢٠٠	١٢ ٠٠٠	٢ ٤٠٠ ٠٠٠
وحدات المطبخ/المطعم	٤٠	١٢٥ ٠٠٠	٥ ٠٠٠ ٠٠٠
المخازن	١	١٢٠ ٠٠٠	١٢٠ ٠٠٠
المجموع الفرعي			١٣ ٥٩٦ ٠٠٠
الشحن بمعدل ١٥ في المائة			٢ ٠٣٩ ٤٠٠
المجموع الفرعي			١٥ ٦٣٥ ٤٠٠
ماسينقل من البعثات المنجزة :			
وحدات المهاجع	(١٠٠)	٦ ٢٠٠	(٦٢٠ ٠٠)
وحدات الاغتسال	(٢٠٠)	١٢ ٠٠٠	(٢ ٤٠٠ ٠٠٠)
وحدات المطبخ/المطعم	(٤٠)	١٢٥ ٠٠٠	(٥ ٠٠٠ ٠٠٠)
المجموع الفرعي			٧ ٦١٥ ٤٠٠
النقل الداخلي بمعدل ٥ في المائة			٣٨٠ ٨٠٠
إعداد الأماكن	١١	١٠٠ ٠٠٠	١ ١٠٠ ٠٠٠
المجموع			٩ ٠٩٦ ٢٠٠

- ٤ - إصلاحات الهياكل الأساسية ٢ ٠٠٠ ٠٠٠
- ٤٠ - يستلزم مفهوم العمليات في مجال السوقيات الإمداد وإعادة الإمداد بالمياه الصالحة للشرب وحصص الإعاشة وغيرها من معدات/ مواد دعم المعيشة اللازمة لبقاء عمليات بعثة الأمم المتحدة في هايتي وذلك بالجمع بين وحدات سفن الانزال التي تعمل على طول ساحل هايتي بالاقتران مع الطرق الفرعية الداخلية المؤدية إلى مناطق الازع. ويمكن الوصول إلى أغلبية مناطق الازع عن طريق وحدات سفن الانزال، وفيما بعد عن طريق تمديد الطرق الداخلية لمسافات ضئيلة. وهكذا، فإن مناطق المرافق ستحتاج في المرحلة الأولى إلى إصلاحات كبيرة وتلزمها بالتالي صيانة مستمرة لإتاحة عمليات الإمداد المزمع الاضطلاع بها عن طريق وحدات سفن الانزال: سانت مارك، وغونايف، وبور دي بي، وكاب هاييسيان، وبور ليبرتي، وجاكميل، ولي كاي، وجيريمي.

٤١ - سيحتاج ميناء بور أو برنس لعمليات تأهيل قليلة وصيانة مستمرة. وستكون هناك حاجة أيضا لموارد من أجل عمليات الإصلاح والتجديد والصيانة لأماكن الميناء المذكورة وللطرق الفرعية الداخلية التي تصل بين الميناء وأماكن الوزع الفعلية في المعسكر بقرب الموانئ.

٤٢ - ومكان الوزع الوحيد غير الساحلي تماما موجود في هنش. ولتفادي الاعتماد على الامدادات الجوية، فإن الطرق الى هنش من بور أو برانس من كاب هايتين، وهما في حالة سيئة للغاية حاليا، تحتاج إلى عملية اصلاح كثيفة تشمل التوسيع والتحديث والصيانة المستمرة لها حتى تستطيع الشاحنات السير فيها بدرجة معقولة من الراحة. ونظرا لطولها فقط وتضاريس الأرض التي يمر عليها الطريق السابق، والتي تشمل الجسور المهتمة، يتوقع أن تكون هناك حاجة لعمل كبير.

٤٣ - وباستثناء شريط ساحلي ضيق، فإن معظم الأراضي في هايتي تتميز بطابع جبلي. وغالبا ما تشهد البلاد انهيار أمطار غزيرة. ونظرا لما سبق يتوقع أن تشكل عمليات اعادة بناء الطرق وازالة حطام الانزلاقات الأرضية واصلاح الجسور والقنوات ونظم الصرف السيئة الموجودة حتى يمكن اصلاح الطرق البرية الرئيسية تحديا ومهمة كبيرة لمهندسي البعثة. وستكون هناك حاجة لموارد لترتيبات تعاقدية ولمواد ولوزع وتشغيل المعدات الثقيلة.

٤٤ - من بين بعض المهمات المتوقعة لاصلاح وصيانة الهياكل الأساسية: توسيع وإصلاح نظم المجاري للطريق الممتد من كاب هايتين الى هانش (٩٩ كيلومتر) الاصلاح والبناء الجزئي لجسر (ترودونورد) القائم على الطريق الذي يربط بين كاب هايتين وفورت ليبرتي، مما سيصلح ٤٠ في المائة من المساحة السطحية إضافة الى أعمال قليلة على الطريق من سان مارك إلى غونايف (٥٠ كيلومترا) ورم ٢٥ في المائة من المساحة السطحية وأعمال تصريف على الطريق الذي يربط بور أو برانس مع لي كاي (١٩٥ كيلومترا) وتنفيذ أشغال ردم وصرف طفيئة على الطريق الممتد بين بور أو برانس وجاكميل (٨٥ كيلومترا).

٤٥ - صدرت تأكيدات بوجود موارد مائية غير معالجة وطازجة على نحو فوري في المنطقة لمعظم أماكن الوزع باستثناء سانت مارك وجيرييمي وبورت أوبيه وبورت ليبرتي. وربما يكون ثقب الحفر في هذه الأماكن من جانب الترتيبات التعاقدية الخيار فعال التكاليف الوحيد لإمداد هذه المواقع بالمياه وسيلازم أيضا شراء وتركيب معدات عن طريق التعاقد لتوصيل المياه العذبة من الآبار المحفورة في الأماكن المذكورة أيضا.

٤٦ - سيقوم موظفو الخدمات الهندسية بتحديد الاحتياجات الدقيقة لتركييب وإصلاح وصيانة الهياكل المؤسسية السابق وصفها.

٥ - عمليات النقل

٤٧ - تستند التقديرات التالية الى الاحتياجات ل ٥٢٢ مركبة مملوكة للأمم المتحدة (١٦٧ مركبة تم شراؤها بالفعل للمجموعة المتقدمة من مجموع ٥٠٠ مركبة و ٢٦٥ مركبة إضافية لوزع المرحلة الثانية) و ١ ٤٠٠ مركبة مملوكة للوحدات.

(أ) شراء المركبات ١٠٠ ٧٤٥ ٥

٤٨ - تبلغ الاحتياجات الاضافية تحت هذا البند ٢٦٥ مركبة. ويضاف هذا العدد الى ١٦٧ مركبة تم توفيرها بالفعل للمجموعة المتقدمة. وسيتم توفير ٢٠٨ مركبة من هذا العدد من البعثات الأخرى التي تمر بمرحلة تصفية. وفيما يتعلق بالمركبات المقدمة من البعثات السابقة سيكون هنالك اعتماد لشحنها فقط (٥٠٠ ٦٦١ دولار). وستكون هنالك حاجة لاقتناء ١٥٧ مركبة إضافية. ويرد فيما يلي تفصيل للاحتياجات من المركبات:

وصف المعدات	عدد الوحدات	تكلفة الوحدة (بدولارات الولايات المتحدة)	التكلفة الاجمالية
عربة، ثقيلة	٤	٢٠ ٠٠٠	٨٠ ٠٠٠
عربة، متوسطة	٥	١٧ ٠٠٠	٨٥ ٠٠٠
جيب ٤ x ٤	٢٠٩	٢٠ ٥٠٠	٦ ٢٢٤ ٥٠٠
حافلة، ثقيلة	٢	١٢٠ ٠٠٠	٢٤٠ ٠٠٠
سيارة نصف نقل	٦	١٥ ٠٠٠	٩٠ ٠٠٠
شاحنة			
عربة اسعاف	٢	٤٠ ٠٠٠	٨٠ ٠٠٠
عربة بضاعة، خفيفة	١٠	٥٠ ٠٠٠	٥٠٠ ٠٠٠
عربة بضاعة ذات مرفاع	٢	٦٠ ٠٠٠	١٢٠ ٠٠٠
عربة تزويد بالوقود	٢	٩٥ ٠٠٠	٢٨٥ ٠٠٠
عربة اصلاح، ثقيلة	٢	٧٥ ٠٠٠	٢٢٥ ٠٠٠
قاطرة، للمياه	٥	٢ ٠٠٠	١٥ ٠٠٠
قاطرة، للوقود	٢	٨ ٠٠٠	١٥ ٠٠٠
قاطرة، للبضاعة	٥	٢ ٠٠٠	١٥ ٠٠٠
رافعة شوكية، خفيفة	٢	٢٥ ٠٠٠	٧٠ ٠٠٠
رافعة شوكية، متوسطة	١	٧٥ ٠٠٠	٧٥ ٠٠٠
رافعة شوكية، ثقيلة	٤	١٥٠ ٠٠٠	٦٠٠ ٠٠٠
المجموع الفرعي	٢٦٥		٨ ٨٢٠ ٥٠٠

.../..

١ ٣٢٤ ٦٠٠			قيمة الشحن بنسبة ١٥ في المائة
١٠ ١٥٥ ١٠٠			المجموع الفرعي
			المركبات المحولة من بعثات أخرى:
(٨٥ ٠٠٠)	١٧ ٠٠٠	(٥)	عربة، متوسطة
(٤ ١٠٠ ٠٠٠)	٢٠ ٥٠٠	(٢٠٠)	جيب ٤ x ٤
(٢٢٥ ٠٠٠)	٧٥ ٠٠٠	(٣)	قاطرة، للإصلاح
(٤ ٤١٠ ٠٠٠)		(٢٠٨)	المجموع الفرعي
٥ ٧٤٥ ١٠٠		١٥٧	المجموع

(ب) ايجار المركبات

٤٩ - لا يلزم رصد اعتماد تحت هذا البند.

(ج) معدات الورش ٤٥٠ ٠٠٠

٥٠ - رصد اعتماد لمعدات في كل واحد من مراكز عمل وحدات المشاة الخمس، وورشة المركبات الرئيسية في مقر البعثة بتكلفة قدرها ٧٥ ٠٠٠ دولار لمركز العمل الواحد.

(د) قطع غيار المعدات وإصلاحها وصيانتها ١ ٧٥٦ ٨٠٠

٥١ - تقدر تكاليف الصيانة بـ ١٠٠ دولار في الشهر لكل واحدة من المركبات التي كانت مملوكة لبعثات الأمم المتحدة السابقة وعددها ٣٤٩ مركبة (٣٦٢ ١٠٠) دولار و ٥٠ دولارا في الشهر لكل واحدة من المركبات الجديدة المملوكة للأمم المتحدة وعددها ١٨٢ مركبة (٨٢ ٧٠٠ دولار) ومائة دولار في الشهر لكل واحدة من المركبات المملوكة للوحدات وعددها ١ ٤٠٠ مركبة (٢٦٠ ٠٠٠ دولار). وتتسم تكلفة مركبات البعثات السابقة بالارتفاع نظرا لأن كل واحدة منها قد سجلت ١٠٠ ٠٠٠ ميل أثناء استخدامها في البعثات الأخرى.

(هـ) البنزين والزيوت ومواد التشحيم ٥ ٢٢٢ ٦٠٠

٥٢ - رصد اعتماد تحت هذا البند لـ ٥٢٢ مركبة مملوكة للأمم المتحدة و ١ ٤٠٠ مركبة مملوكة للوحدات. وتقدر الاحتياجات بـ ٦,٩ جالون في اليوم للمركبة بتكلفة يومية قدرها ٩,٨٧ دولار للديزل لمركبات الأمم المتحدة (١ ٥٩٧ ٧٠٠ دولار) و ٩,٠٤ دولار للبنزين لمركبات الوحدات (٣ ٦٢٠ ٥٠٠ دولار). وتقدر الاحتياجات من الزيوت ومواد التشحيم بـ ٢ في المائة من تكلفة الوقود (١٠٤ ٤٠٠ دولار)

(و) التأمين على المركبات ٦١٣ ٥٠٠

٥٣ - يرصد هذا التقدير لتغطية تكاليف تأمين المسؤولية قبل الغير الذي تتحمله البعثة لتغطية المركبات المملوكة للأمم المتحدة (١٧٦ ٨٠٠ دولار) والمملوكة للوحدات (٤٣٦ ٧٠٠ دولار) على أساس قسط تأميني سنوي قدره ٤٠٠ دولار لكل مركبة.

٦ - العمليات الجوية(أ) عمليات الطائرات العمودية

٥٤ - رصد اعتماد لثمانى طائرات عمودية من طراز (UHIN) وأربع طائرات هليكوبتر من طراز شينو (CH47) مقدمة من الحكومات. وسوف تستخدم طائرات Huey للاستطلاع والاختلاء الطبي وتنقلات الشخصيات البارزة وتقديم الدعم للوزع السريع للقوات وتوفير الامدادات لهنش غير الساحلية والتي لا يمكن الوصول إليها عن طريق البحر والتي ستحتاج لولا ذلك لعملية امداد تستغرق عشر ساعات وبطرق وعرة. وستستخدم الطائرات من طراز شينوك ٤٧ لنقل المعدات الثقيلة الى هنش والتي لا يمكن نقلها بطائرات Huey الخفيفة. بالإضافة الى ذلك سوف تستخدم الطائرات شينوك في الوزع السريع للقوات في حالة نشوب العنف أو الاضطرابات في البلاد. ويتسم ذلك بأهمية خاصة أثناء فترة الشهرين الأولين بعد الانتقال من القوة المتعددة الجنسيات إلى بعثة الأمم المتحدة في هايتي في ضوء احتمال تفجر الموقف.

١١' تكاليف ايجار/الرحلات الخاصة ١٦ ٤٦٥ ٤٠٠

٥٥ - يقدر أن كل واحدة من الطائرات الثمانى من طراز Huey سوف تطير بمعدل ٦٠ ساعة في الشهر بتكلفة إيجار شهري قدرها ١١٢ ٥٠٠ دولار للطائرة الواحدة. ولذلك سيكون إجمالي الاحتياجات من الايجار للفترة من ١٥ آذار/مارس وحتى ٣١ كانون الأول/ديسمبر ١٩٩٥ هو ٨ ٥٥٠ ٠٠٠ دولار).

٥٦ - ويقدر أيضا بأن كل واحدة من طائرات الهليكوبتر من طراز CHinook-47 ستطير بمعدل ٤٠ ساعة في الشهر وبتكلفة ايجارية شهرية قدرها ٢٠٨ ٢٠٠ دولار للطائرة الواحدة. ولذلك سيكون إجمالي احتياجات الاستئجار للفترة من ١٥ آذار/مارس الى ٣١ كانون الأول/ ديسمبر ١٩٩٥ هو ٧ ٩١٥ ٤٠٠ دولار.

١٢' وقود الطائرات والزيوت ١ ٦٧٠ ١٠٠

٥٧ - يقدر أن كل واحدة من طائرات الهليكوبتر من طراز Huey ستستهلك ١٠٠ جالون من الوقود أثناء ساعة الطيران الواحدة بحيث يبلغ الاستهلاك الإجمالي في الشهر ٤٨ ٠٠٠ جالون بمعدل الشهر. ويستند تقدير تكلفة وقود الطيران لفترة ٩,٥ شهر بمبلغ ٧٤٧ ٨٠٠ دولار استنادا الى تكلفة الوقود وقدرها ١,٦٤ دولار للجالون.

٥٨ - يقدر أيضا أن كل واحدة من طائرات الهليكوبتر الأربع من طراز Chinook سوف تستهلك ٣٧٠ جالونا من الوقود أثناء ساعة الطيران الواحدة بحيث يصل إجمالي الاستهلاك ٥٩ ٢٠٠ جالون في الشهر. ويصل التقدير الإجمالي لتكلفة وقود الطيران لفترة ٩,٥ شهرا الى ٩٢٢ ٢٠٠ دولار استنادا الى تكلفة الوقود وقدرها ١,٦٤ دولار للجالون.

١٣' تكاليف النقل الى منطقة البعثة والإعادة منها

٥٩ - لم يطلب رصد اعتماد تحت هذا البند. وتشمل تكاليف الاستئجار تكاليف النقل والإعادة.

- ٤٠ - رحلات إعادة الإمدادات لا يلزم رصد اعتماد تحت هذا البند.

- ٦١ - الطلاء والتجهيز لم يرصد اعتماد تحت هذا البند وتشمل تكلفة الاستئجار تكاليف الطلاء والتجهيز.

- ٦٢ - التأمين على المسؤولية قبل الغير ومخاطر الحرب لم يرصد اعتماد تحت هذا البند إذ تشمل تكلفة الاستئجار تكاليف التأمين.

(ب) الطائرة ثابتة الجناحين

- ٦٣ - رصد اعتماد من أجل طائرة واحدة من طراز فوكر ٢٧ مقدمة من إحدى الحكومات. ويطلب من الطائرة نقل القوات من بورت او برنس الى كابهيتن ونقل الإمدادات اللوجستية العادية والسفر الى داخل المنطقة عند الضرورة.

- ٦٤ - تكاليف الرحلات الخاصة ٨١٩ ٤٠٠ يقدر أن طائرة الفوكر من طراز ٢٧ ستطير بمعدل ٧٥ ساعة في الشهر بتكلفة شهرية قدرها ٨٦ ٢٥٠ دولارا. ويقدر اجمالي الاحتياجات من الإيجار للفترة من ١٥ آذار/مارس الى ٣١ كانون الأول/ديسمبر ١٩٩٥ بمبلغ ٨١٩ ٤٠٠ دولار.

- ٦٥ - وقود وشحوم الطائرات ٢٨٠ ٤٠٠ يقدر بأن طائرة الفوكر من طراز ٢٧ سوف تستهلك ٢٤٠ جالونا من الوقود أثناء ساعة الطيران ويبلغ الاستهلاك الاجمالي ١٨٠٠٠ جالون في الشهر. وتستند تقديرات التكلفة الإجمالية لوقود الطيران لفترة ٩,٥ شهر وقدرها ٢٨٠ ٤٠٠ دولار الى تكلفة الوقود بمعدل ١,٦٤ دولار للجالون الواحد.

- ٦٦ - تكاليف النقل الى منطقة البعثة والإعادة منها لا يطلب اعتماد تحت هذا البند. إذ تشمل تكاليف الاستئجار تكاليف النقل الى المنطقة والإعادة منها.

- ٦٧ - الطلاء والتجهيز لا يطلب اعتماد تحت هذا البند. إذ تشمل تكلفة الاستئجار تكاليف الطلاء والتجهيز.

- ٦٨ - التأمين على المسؤولية من قبل الغير ومخاطر الحرب لم يرصد اعتماد تحت هذا البند. وتشمل تكلفة الإيجار تكاليف التأمين.

- (ج) البدل اليومي لأطقم الطائرات
٦٩ - لم يطلب اعتماد تحت هذا البند.
- (د) تكاليف العمليات الجوية الأخرى
٧٠ - لا يلزم رصد اعتماد تحت هذا البند.
- ٧ - العمليات البحرية
- (أ) تكاليف الأيجار والرحلات الخاصة
٧١ - رصد اعتماد لاستئجار وحدات سفن إنزال بمعدل ٨٠٠ ٧٠ دولار للوحدة في الشهر. وسيتم استئجار ثلاث وحدات لفترة الشهرين الأوليين (٨٠٠ ٤٢٤ دولار) ووحدين لفترة التسعة أشهر المتبقية (٤٠٠ ٢٧٤ ١ دولار). وتعتبر شبكات الطرق في البلاد سيئة للغاية وهناك جزر وقرى ومدن لا يمكن الوصول إليها بيسر إلا بطائرات هليكوبتر أو الطائرات الجوية المائية. وسوف تستخدم وحدات سفن الإنزال في إعادة إمداد معظم مواقع الوحدات.
- (ب) شراء المعدات
٧٢ - رصد اعتماد لشراء ٤ زوارق طوافه مائة خفيفة بتكلفة ١٥ ٠٠٠ دولار لكل واحدة منها (٦٠ ٠٠٠ دولار). وسوف تستخدم الزوارق أساسا من قبل الشرطة المدنية اثناء دورياتها العادية فيما بين الجزر. ومعظم الطرق في البلاد تتسم بسوء كبير، وهناك جزر وقرى ومدن لا يمكن الوصول إليها بيسر إلا بواسطة الطوافات المائية وطائرات هليكوبتر.
- (ج) الوقود
٧٣ - تقدر الاحتياجات من الوقود بـ ٢ ٢٠٠ جالون في الشهر للطائرة المائية الخفيفة وبتكلفة قدرها ١,٢١ دولار للجالون حيث تصل التكلفة الإجمالية لست طائرات مائية ولفترة ٩,٥ شهر الى ٢٣٨ ٩٠٠ دولار. وتم اعتماد لشراء طائرتين مائيتين اثناء الفترة السابقة.
- ٧٤ - تقدر الاحتياجات من الوقود بـ ٥٦ ٤٤٨ جالونا في الشهر لوحدة سفن الانزال الواحدة بتكلفة قدرها ١,٢١ دولار للجالون حيث تصل التكلفة الإجمالية الى ٧٤٧ ٧٠٠ دولار لثلاث وحدات عن فترة الشهرين (٤٤ ٧٠٠ دولار) ولوحدين للهبوط لفترة ٩ أشهر (٣٣١ ٠٠٠ دولار).
- ٨ - الاتصالات
- (أ) الاتصالات التكميلية
- ١١ معدات الاتصالات
٧٥ - نظرا للطابع الجبلي للتضاريس في هايتي سيكون من الضروري اقتناء معدات تعمل بالسواتل نظرا لعدم امكانية الاعتماد على الاتصالات القائمة على خط البصر. وتملك بعثة الأمم المتحدة في هايتي حاليا

محطة اذاعية تعمل بذبذبة عالية ستوفر التغطية الجزئية للبلاد. بيد أنه بالرغم من أن شبكة الهاتف المملوكة للدولة لا تزال عاملة وتوفر خطوطا عديدة للعواصم الاقليمية فإن حالة ونوعية هذه الخطوط لا يعتمد عليها.

٧٦ - تستلزم الحالة إنشاء شبكة اتصالات للأمم المتحدة لتلبية الاحتياجات المتزايدة لبعثة الامم المتحدة في هايتي للاتصالات وتتطلب خطة التشغيل ضرورة ان توفر بعثة الأمم المتحدة في هايتي اتصالات سمعية بين رئاسة الوحدات ورئاسة البعثة. ويجب أن يوفر موظفو الاتصالات بالأمم المتحدة جميع مرافق الاتصالات والخدمات المتصلة بها لتمكين افراد البعثة من أداء مهمتهم على نحو فعال ضمن الإطار الزمني الحالي وبطريقة فعالة من حيث التكاليف.

٧٧ - ستوفر معدات الاتصالات الساتلية الثابتة أساس الشبكة. وستشمل شبكة الاتصالات الساتلية الموزعة ٤ محطات أرضية بقوة ٣,٧ متر داخل رئاسة وحدة المشاة ومحطة رئيسية بقوة ٤,٦ مترا في بورت أو برنس لخدمة رئاسة البعثة (المدنية والعسكرية) والوحدات في المنطقة. وستكفل الاتصالات المأمونة بين رئاسة بعثة الأمم المتحدة في هايتي والمقر في نيويورك ورئاسة وحدات المشاة. وسيوفر كتيب المنظمة الدولية للاتصالات البحرية بواسطة التوايح والذي يأخذ شكل حقيبة يدوية لأفراد البعثة خدمات الاتصالات المحلية والدولية بالفاكس والبيانات والاتصالات الصوتية أثناء تنفيذ الشبكة بالإضافة الى الاتصالات بواسطة التوايح في المناطق التي لا تتوافر فيها قدرات هاتفية. والمطلوب أن توفر معدات الربط والابديل توصيل دوائر الاتصالات المختلفة الى مستخدميها النهائيين (الشرطة المدنية والوحدات الصغيرة في معظم مواقع الوزع) وستوفر القاعدة الطرفية لمستخدميها الخدمات المطلوبة (الفاكس والبيانات والخدمات الصوتية).

٧٨ - تحتاج بعثة الأمم المتحدة في هايتي الى معدات اتصالات متنقلة لتوفير الاتصالات الاذاعية الضرورية لعناصر البعثة أثناء تنقلها. وتشمل شبكة الاتصالات المتنقلة نظاما هاتفيا خلويا من خلية واحدة يستخدم فقط لمنطقة بورت أو برنس لجعل الأفراد الرئيسيين على اتصال مع وحداتهم ومع الأمم المتحدة في نيويورك على أساس دائم. وسيتيح نظام الإرسال والاستقبال الاذاعي التقليدي توفير الاتصالات الاذاعية المتنقلة في جميع أنحاء البلاد.

٧٩ - تُقدّر الاحتياجات من معدات الاتصال بـ ٥٠٠ ٩٤١ ٥ دولار. وفيما يلي تفاصيل التكلفة:

تكالفة الوحدة		عدد الوحدات	وصف المعدات
مجموع التكالفة	بدولارات الولايات المتحدة		
المعدات الساتلية			
٢٠٠ ٠٠٠	٢٠٠ ٠٠٠	١	محطة أرضية محورية ساتلية، ٤,٦ متر
٦٠٠ ٠٠٠	١٥٠ ٠٠٠	٤	محطة أرضية ساتلية، ٣,٧ متر
٢٨٨ ٠٠٠	١٨ ٠٠٠	١٦	محطة طرفية إنمارسات من طراز "M"
١ ٠٨٨ ٠٠٠			المجموع الفرعي
معدات الوصلات			
٢١٠ ٠٠٠	٣٠ ٠٠٠	٧	وصلة هاتفية، ٢٠ قناة
٢٥٠ ٠٠٠	٢٥ ٠٠٠	١٤	وصلة هاتفية، ٨ قنوات
٢٢٨ ٠٠٠	٨ ٠٠٠	٤١	وصلة هاتفية، قناتان
٢٢٤ ٠٠٠	١٦ ٠٠٠	١٤	مُعيد لوصلة هاتفية، قناتان
١ ١١٢ ٠٠٠			المجموع الفرعي
معدات التحويل			
٢٤٠ ٠٠٠	٨٠ ٠٠٠	٣	وحدة تحويل، ٢٠٠ خط فرعي
٣٠٠ ٠٠٠	٥٠ ٠٠٠	٦	وحدة تحويل، ١٥٠ خط فرعي
١٠٨ ٠٠٠	٥٤ ٠٠٠	٢	عقدة تحويل فاكسميلي
٣٠ ٠٠٠	٣٠ ٠٠٠	١	وحدة محفوظات فاكسميلي
٦٧٨ ٠٠٠			المجموع الفرعي
معدات المحطات الطرفية			
٢٠ ٠٠٠	١٠ ٠٠٠	٢	فاكسميلي مأمون، شبكة عالمية
٩٦ ٠٠٠	١٢ ٠٠٠	٨	فاكسميلي مأمون، شبكة محلية
١٨ ٠٠٠	٩ ٠٠٠	٢	هاتف مأمون
١٦٠ ٠٠٠	٤ ٠٠٠	٤٠	فاكسميلي بورق عادي
١٠ ٠٠٠	١ ٠٠٠	١٠	فاكسميلي بورق حراري
٣٠٤ ٠٠٠			المجموع الفرعي
نظام هاتف خلوي			
٤٠٠ ٠٠٠	٤٠٠ ٠٠٠	١	خلية واحدة بقدره ٢٠ قناة
٢٠ ٠٠٠	١ ٠٠٠	٢٠	محمول
٤٢٠ ٠٠٠			المجموع الفرعي

تكلفة الوحدة مجموع التكلفة		
تكاليف الولايات المتحدة	عدد الوحدات	وصف المعدات
شبكة عادية للإرسال والاستقبال بالراديو		
٢٨٠ ٠٠٠	٨ ٠٠٠	٢٥ مقيّد
٤٠ ٨٠٠	١ ٧٠٠	٢٤ محطة مركزية
٢٤٥ ٦٠٠	٦٠٠	٥٧٦ جهاز نقل
٤٨٦ ٠٠٠	٥٠٠	٩٧٧ جهاز محمول
١ ١٥٧ ٤٠٠		المجموع الفرعي
معدات متنوعة		
٧٧ ٠٠٠	٢ ٠٠٠	٩ برج إذاعي، ١٥٠ قدم
٤٠٦ ٠٠٠	٧٠٠	٥٨٠ مجموعة لتوليد الكهرباء من الطاقة الشمسية
٢٠ ٧٠٠	١٠٠	٢٠٧ جهاز للتزويد بالطاقة
١٠٣ ٥٠٠	٥٠٠	٢٠٧ هوائي
١٦٠ ٠٠٠	١٠ ٠٠٠	١٦ مأوى للمعدات
١٦ ٠٠٠	٨ ٠٠٠	٢ جهاز للتزويد بالطاقة دون انقطاع، ١٠ ك ف أ
٧٧ ٠٠٠	٤ ٠٠٠	٥ جهاز للتزويد بالطاقة دون انقطاع، ٥ ك ف أ
٥ ٥١٩ ٦٠٠		المجموع الفرعي
٨٢٧ ٩٠٠		الشحن بمعدل ١٥ في المائة
٦ ٣٤٧ ٥٠٠		المجموع
مخصوصاً منها: المعدات من بعثات أخرى:		
(١٥٠ ٠٠٠)	١٥٠ ٠٠٠	١ محطة أرضية ساتلية، ٢,٧ متر
(٩٠ ٠٠٠)	٢٠ ٠٠٠	٢ وصلة هاتفية ٢٠ قناة
(٦ ٠٠٠)	٢ ٠٠٠	٢ برج إذاعي، ١٥٠ قدم
(١٦٠ ٠٠٠)	١٠ ٠٠٠	١٦ مأوى للمعدات
٤٠٦ ٠٠٠		المجموع الفرعي
٥ ٩٤١ ٥٠٠		المجموع

٢٠٠٦ ١٠٧٥ - قطع الغيار واللوازم
٨٠ - رصد اعتماد لصيانة معدات الاتصالات التي تملكها الأمم المتحدة والوحدات. وفيما يلي تفاصيل الاحتياجات:

تكلفة الوحدة		مجموع التكلفة	
عدد الوحدات	بدولارات الولايات المتحدة		
المعدات التي تملكها الأمم المتحدة			
قطع الغيار بمعدل ١٥ في المائة من مجموع تكلفة المعدات			
		٨٧	٨٠٠
لوازم الاتصالات			
٦٠٨	١٠٠	٦٠	٨٠٠
بطاريات لا تحتاج الى صيانة			
٤٠٠	٢٠٠	٨٠	٠٠٠
بطاريات جافة (صندوق به ١٠٠ بطارية)			
٢٠	١٠٠	٢	٠٠٠
كابل هاتفي (مكب)			
٢٠٠٠	١٠	٢٠	٠٠٠
كابل هوائي (قدم)			
٥٠٠	٢٠	١٠	٠٠٠
موصلات هوائيات			
		٢٠	٠٠٠
لوازم معدات متنوعة			
		١٩٢	٨٠٠
المجموع الفرعي			
المعدات التي تملكها الوحدات			
قطع غيار بمعدل ٤,٥ في المائة من القيمة المقدرة لمجموع المعدات			
		٤٥٠	٠٠٠
اصلاح بمعدل ٢,٥ في المائة من القيمة المقدرة لمجموع تكلفة المعدات			
		٢٥٠	٠٠٠
المجموع الفرعي			
		٨٠٠	٠٠٠
المجموع			
		١٠٧٥	٦٠٠

٣١٥ ٠٠٠ معدات الورش والاختبار

٨١ - رصد تحت هذا العنوان اعتماد لمعدات الاختبار والورش اللازمة لإقامة وصيانة شبكات الاتصال الثابتة والنقالة. وفيما يلي تفاصيل التكلفة:

مجموع التكلفة	تكلفة الوحدة	عدد الوحدات	وصف المعدات
٦٥ ٠٠٠	١٣ ٠٠٠	٥	محلل اتصالات
٢٠٠ ٠٠٠	٤٠ ٠٠٠	٥	معدات اختبار ساتلية
٥ ٠٠٠	١ ٠٠٠	٥	أدوات متنوعة
٥٠ ٠٠٠	١٠ ٠٠٠	٥	معدات ورش متنوعة
٣٢٠ ٠٠٠			المجموع الفرعي
٤٨ ٠٠٠			الشحن بمعدل ١٥ في المائة
٣٦٨ ٠٠٠			المجموع الفرعي
			مخصوصا منها: المعدات من بعثات أخرى:
(١٣ ٠٠٠)	١٣ ٠٠٠	(١)	محلل اتصالات
(٤٠ ٠٠٠)	٤٠ ٠٠٠	(١)	معدات اختبار ساتلية
(٥٢ ٠٠٠)			المجموع الفرعي
٣١٥ ٠٠٠			المجموع

١ ٩٦٩ ٢٠٠ الاتصالات التجارية

٨٢ - رصد تحت هذا العنوان اعتماد لتكاليف الاتصالات التجارية، بما في ذلك تكاليف استعمال محطات ساتلية محمولة من طراز "M" للاتصال بشبكة إنمارسات، تقدم الخدمات الاتصالية ريثما تقام الشبكة، وستستعمل المحطات الطرفية بعد ذلك كمحطات احتياطية. وفيما يلي تفاصيل التكلفة:

الوصف	مجموع الشهور أو الوحدات	التكلفة الشهرية أو تكلفة الوحدة	مجموع التكلفة
طلة طرفية ساتلية تجارية (إنمارسات، طراز "M"، قُدرت التكاليف بحوالي ٢,٥ ساعة يوميا لكل محطة	٤	٣٩٢ ٧٥٠	١ ٥٧٥ ٠٠٠
استنجاز مرسلٍ مجاوب ساتلي	١١	١٣ ٢٢٢	١٤٦ ٧٠٠
تكاليف التركيب، لكل معيد	٢٥	١ ٠٠٠	٢٥ ٠٠٠
إيجار موقع المعيد	١١	١١ ٦٦٧	١٢٨ ٢٠٠
إيجار موقع معيد الهاتف الخلوي	١١	٢ ٦٦٧	٢٩ ٣٠٠
تكاليف الاتصالات التجارية لثلاثة مواقع تابعة لمقر بعثة الأمم المتحدة في هايتي	١١	٥ ٠٠٠	٥٥ ٠٠٠
المجموع			١ ٩٦٩ ٣٠٠

(ب) عقد تركيب خطوط الربط الرئيسية

٨٢ - لا يلزم رصد اعتماد لهذا البند.

٩ - معدات أخرى(أ) أثاث المكاتب ٨٠٥ ٠٠٠

٨٤ - رصد اعتماد لأثاث مكاتب إضافي (مناضد، كراسي، رفوف، الى غير ذلك) لـ ١ ٠٠٠ شخص بتكلفة قُدرت بـ ٧٠٠ دولار للشخص الواحد (٧٠٠ ٠٠٠ دولار) وشحن بمعدل ١٥ في المائة (١٠٥ ٠٠٠ دولار). وسبق رصد اعتماد لـ ٥٠٠ شخص في الفرقة المتقدمة قبل ١ شباط/فبراير ١٩٩٥.

(ب) معدات المكاتب ٣٥٥ ٥٠٠

٨٥ - رصد اعتماد لمعدات المكاتب للموظفين المدنيين الدوليين وللشرطة المدنية. وفيما يلي تفاصيل التكلفة:

تكلفة الوحدة		عدد الوحدات	وصف المعدات
مجموع التكلفة	بدولارات الولايات المتحدة		
معدات الاستنساخ			
٢٥ ٠٠٠	٢٥ ٠٠٠	١	جهاز استنساخ، حجم عال جدا
١٠٠ ٠٠٠	١٠ ٠٠٠	١٠	جهاز استنساخ، حجم عال
٧٠ ٠٠٠	٥ ٠٠٠	١٤	جهاز استنساخ، حجم متوسط
٢ ٠٠٠	٢ ٠٠٠	١	جهاز استنساخ، حجم منخفض
معدات مكتبية أخرى			
٢٠ ٠٠٠	١٠ ٠٠٠	٢	جهاز تمزيق كبير
٢٤ ٠٠٠	٤ ٠٠٠	٦	جهاز تمزيق متوسط
١ ٠٠٠	٥٠٠	٢	جهاز عرض شرائح
٢ ٢٥٠	٢٥٠	٩	جهاز عرض جماعي
٧ ٠٠٠	١ ٠٠٠	٧	جهاز لقراءة شفرات الخطوط المتوازية
١٧ ٢٨٠	٧٢٠	٢٤	آلة كتابة كهربائية
٣٠ ٦٠٠	٢٥٥	١٢٠	آلة كتابة يدوية
١٠ ٠٠٠			معدات متنوعة أخرى
٣٠٩ ١٣٠			المجموع الفرعي
٤٦ ٣٧٠			الشحن بمعدل ١٥ في المائة
٣٥٥ ٥٠٠			المجموع

(ج) معدات تجهيز البيانات ٨٠٩ ٢٠٠

٨٦ - رصد اعتماد لشراء معدات إضافية لتجهيز البيانات للعملية بمبلغ مجموعه ٨٠٠ ٨٥٦ دولار وبشحن بمعدل ١٥ في المائة (١٢٨ ٥٠٠ دولار). وهذه المعدات لازمة لدعم الأفراد الإضافيين من الموظفين المدنيين الدوليين والشرطة الدولية. وفيما يلي تفاصيل التكلفة:

مجموع التكلفة	تكلفة الوحدة	عدد الوحدات	وصف المعدات
بدولارات الولايات المتحدة			
٩٧ ٩٨٠	١ ٣٨٠	٧١	حاسوب منضدي
٣٥٤ ٩٠٠	٢ ١٠٠	١٦٩	حاسوب حجري
٢٦ ٩٥٠	٣٥٠	٧٧	طابعة بالنضف الحبري
١٨ ٠٠٠	١ ٥٠٠	١٢	طابعة بالنضف الليزري
٣٨ ٠٠٠	٤٠٠	٩٥	طابعة محمولة
١ ٧٠٠	٨٥٠	٢	كاشف/معدل (مودم)
٢٠ ٠٠٠	١٠ ٠٠٠	٢	برامج حاسوبية لعدة مستخدمين
١٨ ٠٠٠	١ ٥٠٠	١٢	برامج حاسوبية لمستخدم واحد
١٤ ٢٠٠	٢٠٠	٧١	مثبت طاقة كهربائية
٢٨ ٤٠٠	٤٠٠	٧١	جهاز للتزويد بالطاقة الكهربائية دون انقطاع، ٦٠٠ ك ف أ
٥٠٠	٥٠٠	١	جهاز للتزويد بالطاقة دون انقطاع بقوة فائقة
٨٥ ٠٠٠	٨٥ ٠٠٠	١	عناصر ربط
٧٠٣ ٦٣٠			المجموع الفرعي
١٠٥ ٥٧٠			الشحن بمعدل ١٥ في المائة
٨٠٩ ٢٠٠			المجموع

(د) مولدات كهربائية

٨٧ - رصد اعتماد لشراء مولدات كهرباء تزود بالطاقة مقترات البعثات والشرطة المدنية ومكتب الممثل الخاص للأمين العام، والورشة المركزية للمركبات في مقر البعثة وعدة مواقع أخرى للبعثة. وبما أن الإمداد بالطاقة الكهربائية غير موثوق به ومتقطع فإن المولدات لازمة كمصدر طاقة احتياطي يكفل الإمداد بالطاقة باستمرار. وفيما يلي تفاصيل الاحتياجات:

تكلفة الوحدة		مجموع التكلفة			
ك ف أ	عدد الوحدات	بدولارات الولايات المتحدة	ك ف أ	الموقع	
٢٥٠	١	٢٨ ٠٠٠	٢٨ ٠٠٠	مقر البعثة	
٢٥٠	١	٢٨ ٠٠٠	٢٨ ٠٠٠	المطار	
٧٥	١	١٢ ٠٠٠	١٢ ٠٠٠	مكتب الممثل الخاص للأمين العام	
٢٥٠	١	٢٨ ٠٠٠	٢٨ ٠٠٠	مقر الشرطة المدنية	
٧٥	١	١٢ ٠٠٠	١٢ ٠٠٠	ورشة العربات	
١٥٠	٢١	٢٢ ٠٠٠	٤٦٢ ٠٠٠	بور أو برانس	
١٥٠	١	٢٢ ٠٠٠	٢٢ ٠٠٠	لي كاياس	
١٥٠	٤	٢٢ ٠٠٠	٨٨ ٠٠٠	كاب هايسيان	
١٥٠	٤	٢٢ ٠٠٠	٨٨ ٠٠٠	غونايف	
١٠٠	٢	١٨ ٠٠٠	٥٤ ٠٠٠	معسكر الانتقال	
٧٥	٢	١٢ ٠٠٠	٢٦ ٠٠٠	المستشفى	
٧٥	٢	١٢ ٠٠٠	٢٦ ٠٠٠	جاكمل	
٧٥	٢	١٢ ٠٠٠	٢٦ ٠٠٠	هينشي	
٧٥	٢	١٢ ٠٠٠	٢٦ ٠٠٠	فور ليرتي	
٧٥	٢	١٢ ٠٠٠	٢٦ ٠٠٠	بور دي بي	
٥٠	٢	١٠ ٠٠٠	٢٠ ٠٠٠	المستشفى - كاب هايسيان	
٥٠	٢	١٠ ٠٠٠	٢٠ ٠٠٠	المستشفى - لي كاياس	
١٥	٢٠	٨ ٠٠٠	١٦٠ ٠٠٠	المواقع الخارجية للشرطة المدنية	
			١ ١٨٤ ٠٠٠	المجموع الفرعي	
			١٧٧ ٦٠٠	الشحن بمعدل ١٥ في المائة	
			١ ٣٦١ ٦٠٠	المجموع	

٤٧٠ ٠٠٠ معدات المراقبة (هـ)

٨٦ - رصد اعتماد لـ ٥٠ جهاز مراقبة ليلية بـ ٧٠٠٠ دولار للجهاز الواحد (٢٥٠ ٠٠٠ دولار) و ٤٨٠ منظارا مقربا بـ ٢٥٠ دولارا للمنظار الواحد (١٢٠ ٠٠٠ دولار).

٦٩٥ ٥٠٠ خزانات البنزين ومعدات القياس (و)

٨٩ - رصد اعتماد لـ ٣٦ من خزانات الوقود و ١٨ مضخة لتخزين الوقود لتلبية جميع احتياجات البعثة فيما يتعلق بالوقود. بتكلفة إجمالية قدرها ٦٠٤ ٧٧٠ دولارا، يضاف إليها اعتماد للشحن بمعدل ١٥ في المائة (٩٠ ٧٣٠ دولارا). وفيما يلي تفصيل التكلفة:

المجموع الكلي	المبضقات			الخصرات			المطابقة (بالفلون)	الموقع
	مجموع التكاليف	تكلفة الوحدة (بدولارات الولايات المتحدة)	عدد الوحدات	مجموع تكاليف الخصرات	تكلفة الوحدة (بدولارات الولايات المتحدة)	عدد الوحدات		
٧٤٩.٧٥	٧٧.٠٠٠	٥.٤٠٠	٥	٧٢٢.٧٥	٧٤.٦٧٥	٩	٥٠.٠٠٠	بور أو برانس
١٢٩.٥٧٥	١٦.٧٠٠	٥.٤٠٠	٣	١٢٢.٨٧٥	٧٤.٦٧٥	٥	٥٠.٠٠٠	كاب هايسمان
٣٧.٨٦٠	١٠.٨٠٠	٥.٤٠٠	٢	٢٧.٠٦٠	١٣.٥٣٠	٢	٢٥.٠٠٠	لبي كاياس
٣٧.٨٦٠	١٠.٨٠٠	٥.٤٠٠	٢	٢٧.٠٦٠	١٣.٥٣٠	٢	٢٥.٠٠٠	غونتايف
٢٣.٤٠٠	٥.٤٠٠	٥.٤٠٠	١	١٨.٠٠٠	٦.٠٠٠	٢	٥.٠٠٠	جبريني
٢٣.٤٠٠	٥.٤٠٠	٥.٤٠٠	١	١٨.٠٠٠	٦.٠٠٠	٢	٥.٠٠٠	جاكمل
٢٣.٤٠٠	٥.٤٠٠	٥.٤٠٠	١	١٨.٠٠٠	٦.٠٠٠	٢	٥.٠٠٠	هينشي
٢٣.٤٠٠	٥.٤٠٠	٥.٤٠٠	١	١٨.٠٠٠	٦.٠٠٠	٢	٥.٠٠٠	سان مارك
٢٣.٤٠٠	٥.٤٠٠	٥.٤٠٠	١	١٨.٠٠٠	٦.٠٠٠	٢	٥.٠٠٠	فور ليرتي
١.٤.٧٧٠	٩٧.٢٠٠		١٨	٥٠٧.٥٧٠		٣٦		المجموع الفرعي
٩٠.٧٧٠								الضامن بمعدل ١٥ في المائة
١٩٥.٥٠٠								المجموع

- (ز) المعدات الطبية ومعدات طب الأسنان
 ٩٠ - لا يلزم أي اعتماد تحت هذا البند.
- (ح) معدات الإقامة
 ٩١ - لا يلزم أي اعتماد تحت هذا البند.
- (ط) معدات متنوعة ٢ ٢١٠ ٠٠٠
 ٩٢ - رصد اعتماد لشراء معدات إضافية غير موجودة تحت بنود أخرى من الميزانية، منها مكيفات هواء (٢٥ ٠٠٠ دولار)، وآلات رش لمكافحة الحشرات والآفات (٧٥ ٠٠٠ دولار)، وأجهزة تصوير وأجهزة لتغليف بطاقات الهوية (١٥ ٠٠٠ دولار) ومعدات وأدوات للسلامة ومعدات لمقاومة الشغب (١٢٥ ٠٠٠ دولار) بتكلفة مجموعها ٢٤٠ ٠٠٠ دولار.
- ٩٣ - ورصد أيضا اعتماد تحت هذا البند لمعدات اتقاء الحرائق. وفي حين يتوقع أن تأتي عناصر الهندسة العسكرية بالمعدات الرئيسية الثقيلة لمكافحة الحرائق مثل شاحنات مكافحة الحرائق وغيرها، وفقا للمبادئ التوجيهية الصادرة إلى البلدان المشتركة بقوات، فإنه يلزم توفير معدات الوقاية حسب معايير السلامة ومعايير اتقاء الحرائق المقبولة دوليا، في أماكن العمل وأماكن الإقامة والمطابخ وقاعات اجتماع الضباط وأماكن التجمع العامة. وتتضمن هذه المعدات الرغوة ومونوكسيد الكربون لمطفآت الحرائق ومكشافات الدخان ومكشافات الحرارة. ويقدر متوسط الانفاق بـ ١٠٠ دولار لكل شخص لما مجموعه ٧ ٢٨٩ فردا (٧٢٨ ٩٠٠ دولار).
- ٩٤ - وسيلزم أيضا شراء معدات إنتاجية ثقيلة بتكلفة إجمالية تقرب من ٢,٢ مليون دولار ليستعملها المتعاقد التجاري. وستبقى المعدات بعد شرائها ملكا للأمم المتحدة. ويقترح الحصول على المعدات اللازمة من القوة المتعددة الجنسيات. وتتضمن هذه المعدات جهاز تحميل، وجهازاً نقالا للتنظيف بالبخار، وبولدوزر، وقاطرة وجهاز رش لمكافحة الحشرات محمولا على مقطورة، ورافعة شوكية تعمل بالديزل، وممهدة طرق، ومنصة عمل، ومجموعة أضواء كاشفة، وجهاز تحميل أمامي، ومضخة هوائية لتفريغ البالوعات، وجرارا بأربع عجلات دافعة، ومقطورة مسطحة، ومقطورة مسطحة منخفضة، وشاحنة قلابة، وشاحنة - جرارة لمياه الصرف، وشاحنة قطر، وشاحنات نقل.
- (ي) معدات التخيم ٢٠٠ ٠٠٠
 ٩٥ - رصد اعتماد لشراء ٥٠٠ خيمة من القنب من قياس ٤ أمتار × ٤ أمتار للوزع السريع في أماكن التخيم والاستعاضة بها عن الوحدات المعطوبة أو للتخفيف من الاكتظاظ في بعض المخيمات الموجودة التي سيجري تسلمها من القوة المتعددة الجنسيات. ويلزم انفاق غير متكرر قدره ٢٠٠ ٠٠٠ دولار بمعدل ٤٠٠ دولار للخيمة الواحدة من القنب.

(ك) معدات الدفاع الميداني
 ٩٦ - لا يلزم أي اعتماد تحت هذا البند.

(ل) معدات تنقية المياه
 ٩٧ - نظرا للمستويات العادية لتوفير المياه الكلورة المرشحة بمقدار ٨٠ لترا للرجل الواحد في اليوم الواحد، وقدرة التخزين البالغة ١٢٠ لترا للرجل الواحد في اليوم الواحد في المخيمات، و ٣٠ لترا يوميا من المياه المعالجة للشخص الواحد وتخزين ٥٠ لترا يوميا للشخص الواحد في بيئة العمل، رصد اعتماد لتوفير وتركيب معدات تنقية المياه في جميع المواقع الـ ١٠ في منطقة عمليات بعثة الأمم المتحدة في هايتي بتكلفة يبلغ متوسطها ٥٠ ٠٠٠ دولار للموقع الواحد (٥٠٠ ٠٠٠ دولار).

(م) معدات التبريد
 ٩٨ - رصد اعتماد لـ ١٤ وحدة تبريد بتكلفة قدرها ٣٠٠ ٢٤ دولار للوحدة الواحدة (٣٤٠ ٢٠٠ دولار) وبشحن بمعدل ١٥ في المائة (١٥ ٠٠٠ دولار).

(ن) قطع الغيار ومعدات الاصلاح والصيانة
 ٩٩ - يلزم اعتماد لقطع غيار المولدات بمعدل ٢٠ في المائة من مجموع الاحتياجات من المولدات.

١٠ - اللوازم والخدمات

(أ) خدمات متنوعة

'١' خدمات مراجعة الحسابات
 ١٠٠ - يوجد اعتماد لخدمات المراجعة الخارجية للحسابات.

'٢' الخدمات التعاقدية
 ١٠١ - تقدر الاحتياجات بـ ٧ ٥٠٠ دولار للفترة من ١ شباط/فبراير إلى ١٥ آذار/مارس ١٩٩٥ و بـ ١ ٦٠٠ ٠٠٠ دولار شهريا بعد ذلك للوزع الكامل لـ ٦ ٠٠٠ فرد من القوات. ورصد أيضا اعتماد لتكلفة غير متكررة لبداية العمل قدرها ٤٠٠ ٠٠٠ دولار.

١٠٢ - سيلزم متعاقد لتقديم خدمات الدعم اللوجيستية. وينظم الدعم المقدم إلى بعثة الأمم المتحدة في هايتي جغرافيا ويوجد أكبر قدر من الاحتياجات إلى القوات اللوجيستية في الشمال (القطاعان الأول والثاني) التي تستعمل كاب هايسيان قاعدة لها. وسيعمل متعاقد الخدمات في الجنوب (القطاعان الثالث والرابع) وسيستعمل بور أو برانس قاعدة.

وصف الخدمة	التكلفة الشهرية (بدولارات الولايات المتحدة)
الإدارة (مرتبات كبار الإداريين خارج بلدهم)	٥٠ ٠٠٠
تمويل الموظفين فقط	١٠٠ ٠٠٠
صيانة المعدات (اليد العاملة الماهرة)	٣٠٠ ٠٠٠
بناء الطرق وصيانتها	٢٥ ٠٠٠
تشبيد المباني وصيانتها (تكلفة اليد العاملة لصيانة الخطوط الكهربائية وقنوات المياه في المباني المستأجرة في المقر وسائر المباني الأخرى؛ سيقوم المهندسون الكنديون بأعمال تشبيد عمودية صغيرة)	٥٠ ٠٠٠
الخدمات في المخيمات والمقر (اليد العاملة)	٢٣٠ ٠٠٠
المواد	٢٠ ٠٠٠
اللوازم والتخزين (اليد العاملة)	١٧٥ ٠٠٠
المواد	٢٥ ٠٠٠
النقل (اليد العاملة للسائقين وموظفي دعم خدمات النقل)	٢٥٠ ٠٠٠
عمليات المحطات الطرفية البحرية والجوية (اليد العاملة، المواد الصغيرة)	٢٠٠ ٠٠٠
تخزين الوقود وتوزيعه (٨٥ في المائة في الجنوب)	٧٠ ٠٠٠
المواد	١٠ ٠٠٠
إنتاج الماء وتخزينه وتوزيعه (اليد العاملة)	٧٥ ٠٠٠
المواد	١٠ ٠٠٠
مكافحة الحرائق (اليد العاملة والمواد)	١٠ ٠٠٠
المجموع	١ ٦٠٠ ٠٠٠

٣' خدمات تجهيز البيانات
١٠٣ - لا يلزم أي اعتماد تحت هذا البند.

٤' الخدمات الأمنية
١٠٤ - رصد اعتماد للخدمات الأمنية المحلية على أساس ٢٤ ساعة في أماكن العمل التابعة للأمم المتحدة، بتكلفة قدرها ٥ ٠٠٠ دولار شهريا لكل من المواقع الثلاثة.

٥٠٠ ٤٠٠ العلاج الطبي والخدمات الطبية ٥٠
 ١٠٥ - تقدر نسبة من سيحتاج الى العلاج الطبي في المستشفيات المدنية ب ٠,١ في المائة من مجموع أفراد القوة بمعدل ١ ٠٠٠ دولار شهريا.

٥٠٠ ٢٠ المطالبات والتسويات ٦٠
 ١٠٦ - رصد اعتماد للمطالبات والتسويات المتنوعة، قدر ب ٥٠٠ دولار في شباط/فبراير و ٢ ٠٠٠ دولار شهريا بعد ذلك.

١١ ٠٠٠ الضيافة الرسمية ٧٠
 ١٠٧ - رصد اعتماد على أساس ١ ٠٠٠ دولار شهريا.

٤١ ٠٠٠ خدمات متنوعة وخدمات أخرى ٨٠
 ١٠٨ - رصد اعتماد لتكلفة الخدمات المتنوعة بما في ذلك الرسوم المصرفية والرسوم القانونية ورسوم البريد للأفراد العسكريين، قدره ١ ٠٠٠ دولار في شباط/فبراير و ٤ ٠٠٠ دولار شهريا بعد ذلك.

(ب) لوازم متنوعة

١٠٦ ٠٠٠ القرطاسية ولوازم المكاتب ٩٠
 ١٠٩ - رصد اعتماد لشراء القرطاسية ولوازم المكاتب، وللطباعة المحلية، ولمواد الاستنساخ ولوازم تجهيز البيانات بلغ ٦ ٠٠٠ دولار في شباط/فبراير و ١٠ ٠٠٠ دولار شهريا بعد ذلك.

٨٤١ ٠٠٠ اللوازم الطبية ١٢٠
 ١١٠ - تبلغ الاحتياجات إلى اللوازم الطبية ١٠ دولارات للشخص الواحد شهريا (٧١٤ ٧٠٠ دولار). ورصد أيضا اعتماد للقاحات الطبية بتكلفة قدرها ١٨ دولارا للشخص الواحد كتكلفة غير متكررة (١٢٦ ٣٠٠ دولار) ل ٧ ٠١٥ شخصا (٧ ١٤٩ يخص منهم ١٣٤ شخصا في الفرقة المتقدمة الأولية).

٣١ ٠٠٠ المرافق الصحية ومواد التنظيف ٣٠
 ١١١ - رصد اعتماد للمرافق الصحية ولوازم التنظيف قدره ١ ٠٠٠ دولار في شباط/فبراير ١٩٩٥ و ٣ ٠٠٠ دولار شهريا بعد ذلك.

١ ١٠٠ الاشتراكات في الصحف ٤٠
 ١١٢ - رصد اعتماد للاشتراكات في الجرائد والدوريات.

..... اللوازم الكهربائية ٥٠
 ١١٣ - لا يلزم أي اعتماد تحت هذا البند.

١٦' أغطية للمركبات لوقايتها من التذائف
١١٤ - لا يلزم أي اعتماد تحت هذا البند.

١٧' اللبسة الرسمية وأعلام وشارات ٦٠٠ ٦٢٤
١١٥ - رصد اعتماد ل ٨١٧ ٦ شخص (٦٠٠٠ من العسكريين و ٩٠٠ من أفراد الشرطة المدنية مخصصا منهم ٨٣ شخصا في ميزانية الفرقة المتقدمة) لاقتناء ملابس خاصة بالأمم المتحدة بما فيها القبعات الزرقاء، وشارات للقبعات، وسوارات للذراع، وقبعات ميدانية، ولناعات بتكلفة متوسطتها ٢٥ دولارا للفرد الواحد (٦٠٠ ٢٢٨ دولار). وستشتري خوذات ل ٢٠٠٠ شخص ب ١٢٠ دولارا للخوذة الواحدة (٣٦٠ ٠٠٠ دولار). وستشتري الأعلام والشارات (٢٠ ٠٠٠ دولار) و ٢٠ زيا رسميا لموظفي الخدمة الميدانية ب ٢٠٠ دولار للزي الواحد (٦ ٠٠٠ دولار).

١٨' مخازن الدفاع الميدانية ١٥٠ ٠٠٠
١١٦ - تشمل التقديرات تكلفة ٨ ٧٥٠ لفاة من أسلاك الكونسيرتينا والأسلاك الشائكة (٣٥٠٠٠ دولار). وقفاف التراب والحجارة (١٢ ٠٠٠ دولار و ٦ ٠٠٠ من الأوتاد الحديدية لبناء الأسوار (١٨ ٠٠٠ دولار). والصفائح الحديدية المموجة (١٢ ٠٠٠ دولار). و ١٧٥ ٠٠٠ كيس رمل (٢٥ ٠٠٠ دولار) وأخشاب (٣٠ ٠٠٠ دولار) ومواد أخرى للدفاع الميداني (٨ ٠٠٠ دولار).

١٩' خرائط العمليات ١ ٦٠٠
١١٧ - رصد اعتماد لشراء ٥٤ مجموعة اضافية من الخرائط بتكلفة قدرها ٢٠ دولار للمجموعة الواحدة.

٢٠' مستودعات التموين والمستودعات العامة ٥٠٠ ٢٥٠
١١٨ - رصد اعتماد للوازم وخدمات لا ترد في بنود أخرى من الميزانية، مثل غاز البوتان للطبخ، واسطوانات الغاز، وتكاليف ملئها بالأكسوجين والأكستيلين، وملء مطمآت الحرائق وغير ذلك من بنود المستودعات العامة بتكلفة قدرها ٥٠٠ دولار في شباط/فبراير و ٢٥ ٠٠٠ دولار شهريا بعد ذلك.

١١ - الوازم والخدمات المتصلة بالانتخابات
١١٩ - لا يلزم أي اعتماد تحت هذا البند.

١٢ - برامج الإعلام ٢٠٠ ٠٠٠
١٢٠ - رصد اعتماد لبرامج الإعلام بالشكل التالي: شبكة صوتية لغرفة الاجتماعات الاخبارية المخصصة للصحافة (٤ ٠٠٠ دولار)، ثلاثة أجهزة استنساخ تصويري بالألوان للطباعة الداخلية (١٠ ٠٠٠ دولار)، أجهزة راديو وأجهزة تسجيل بالكاسيت (٢ ٠٠٠ دولار)، معدات التسجيل/التحرير الصوتي (٢٥ ٠٠٠ دولار)، أجهزة تسجيل فيديو (٥ ٠٠٠ دولار)، شاشات تليفزيون (٥ ٠٠٠ دولار)، معدات تصوير (٥ ٠٠٠ دولار)، أشرطة فيديو (٢ ٠٠٠ دولار)، أشرطة كاسيت صوتية (٢ ٠٠٠ دولار)، لوازم فوتوغرافية وتحميض أفلام

(٦٠٠٠ دولار)، لوازم متنوعة (٥٠٠٠ دولار)، ورق (٦٩٠٠ دولار)، تكاليف تلقي برقيات الأنباء الدولية (٤٠٠٠ دولار)، تكاليف تلقي برقيات الأنباء الوطنية (٢٠٠٠ دولار)، جرائد/مجلات دولية (٤٠٠٠ دولار)، جرائد ومجلات وطنية (١٠٠٠ دولار)، مواد تعليمية (٤٠٠٠ دولار)، ملصقات حائطية/رايات (٢٥٠٠٠ دولار)، كتيبات/نشریات/إعلانات مطبوعة (٢٥٠٠٠ دولار)، مجموعات إعلامية للصحافة (٢٠٠٠٠ دولار)، برامج تلفزيونية (٢٥٠٠٠ دولار)، برامج اذاعية (٢٥٠٠٠ دولار)، مصور (٢٠٠٠٠ دولار) ويبلغ المجموع ٢٦٨٩٠٠ دولار.

١٢١ - وسينتج قسم الإعلام برامج وثائقية لتكملة التدفق المتواصل من المعلومات الموثوق بها عن أنشطة بعثة الأمم المتحدة في هايتي. ويقترح إنتاج برنامجين وثائقيين اذاعيين لنشرهما في جميع أنحاء العالم؛ يسجل الأول اشتراك الأمم المتحدة في هايتي ودورها في المستقبل، ويشدد على بعثة الأمم المتحدة في هايتي، وأهدافها وولاياتها؛ ويهتم الثاني بالإنجازات البارزة في أنشطة البعثة. وسيجري أيضا إنتاج ٥٢ برنامجا أسبوعيا باللغة الكريولية يدوم كل منها ١٥ دقيقة، عن التطورات ذات الصلة في مقر البعثة وحول العالم. ومن المقرر أيضا القيام بتغطية تلفزيونية لبعثة الأمم المتحدة في هايتي يستعملها برنامجا World Report التابع لشبكة CNN و UN in Action. ومن المقرر أيضا ايفاد بعثتين لالتقاط الصور خلال منتصف المدة ولتغطية عملية الانتخابات.

١٢٢ - وفيما يلي مجموع التكلفة المقترحة لدعم عنصر الإعلام: برنامجان وثائقيان اذاعيان (١٨٠ ٤ دولار)، ٥٢ برنامجا اذاعيا باللغة الكريولية (١٧٦٨٠ دولار)، النصيب من تكلفة التغطية التلفزيونية (٥٥٠٠ دولار)، بعثتان للتصوير (٢٦٩٠ دولار).

١٢٣ - برامج التدريب ٩٧٠ ٠٠٠
١٢٢ - رصد اعتماد لبرنامج تدريبي يدوم ستة أيام (١٥٠٠٠٠ دولار)، سينفذ قبل تحول العملية من القوة المتعددة الجنسيات الى بعثة الأمم المتحدة في هايتي، لـ ٢٠٠ من كبار الأفراد العسكريين وأفراد الشرطة المدنية (١٤٠ من العسكريين والمنظمات غير الدولية المختارة، و ٤٤ من الموظفين الدوليين و ١٦ من المدنيين) لتعزيز المهارات اللازمة للتخطيط والتنسيق وإعدادهم لتحمل مسؤولياتهم في منطقة البعثة وتنفيذ الولاية التي عهد بها اليهم مجلس الأمن. وفيما يلي تفاصيل التقديرات:

بدولارات الولايات المتحدة

تكاليف الأفراد

١٦ ٨٠٠	تكلفة خبيرين استشاريين للبرنامج
٤٠ ٧٠٠	السفر والبدل اليومي لـ ٢٤ موظفا حكوميا
٢٢ ٧٠٠	السفر والبدل اليومي لـ ١٥ من الموظفين غير الحكوميين
١٥ ٠٠٠	السفر والبدل اليومي لاثنتين من موظفي التنسيق
١٠٥ ٢٠٠	المجموع الفرعي

المرافق

١٩ ٩٠٠	إيجار أماكن العمل بما في ذلك المرافق
--------	--------------------------------------

تكاليف النقل

١٢ ٥٠٠	إيجار أربع حافلات بـ ٥٢١ دولارا للحافلة الواحدة في اليوم
١٢ ٤٠٠	لوازم متنوعة بما في ذلك لوازم التدريب
<u>١٥٠ ٠٠٠</u>	المجموع

١٢٤ - وسيوضع برنامج تدريب آخر لتدريب قوة تتكون في البداية من ٢ ٠٠٠ فرد من شرطة هايتي ستوزع في ١٠ مكاتب اقليمية. وتقدر اللوازم بـ ٢ ٠٠٠ دولار للمكتب الواحد في الشهر الواحد (٢٢٠ ٠٠٠ دولار). وتكلفة الأزياء الرسمية، والمعدات الشخصية وأجهزة الراديو بمبلغ ٢٠٠ دولار للشخص الواحد خلال الفترة (٦٠٠ ٠٠٠ دولار).

- ١٤ - برامج إزالة الألغام
- ١٢٥ - لا يلزم أي اعتماد تحت هذا البند.
- ١٥ - تقديم المساعدة في مجالي نزع السلاح والتسريح
- ١٢٦ - لا يلزم أي اعتماد تحت هذا البند.

- ١٦ - الشحن الجوي والسطحي (أ) نقل المعدات التي تملكها الوحدات ٦ ٠٠٠ ٠٠٠
- ١٢٧ - رصد اعتماد لتكاليف شحن المعدات التي تملكها الوحدات الى منطقة البعثة.

- (ب) عمليات النقل الجوي العسكرية ١٢٨ - لا يلزم أي اعتماد تحت هذا البند.
- (ج) الشحن التجاري وأجرة الشحن ١١٠ ٠٠٠ - رصد اعتماد لتكاليف الشحن والتخليص التي لا تشملها بنود أخرى.
- ٧٧ ٠٠٠ نظام المعلومات الادارية المتكامل ١٧ -
١٣٠ - رصد اعتماد للحصة النسبية للبعثة من تمويل نظام المعلومات الادارية المتكامل للفترة ١٩٩٤-١٩٩٥.
- ٢ ١٢١ ٢٠٠ حساب دعم عمليات حفظ السلم ١٨ -
١٢١ - وفقا للمنهجية المقترحة لتمويل الوظائف المأذون بها من حساب دعم عمليات حفظ السلم رصد اعتماد تحت هذا البند على أساس ٨.٥ في المائة من مجموعة تكلفة المرتبات والتكاليف العامة للموظفين وسفر الموظفين المدنيين في منطقة البعثة.
- ٤ ٦٦٥ ٤٠٠ الاقتطاعات الإلزامية من مرتبات الموظفين ١٩ -
١٢٧ - ترد تكاليف الموظفين محسوبة على أساس مبلغ صاف تحت الباب ٧ (ب) أعلاه. وتمثل التقديرات تحت هذا البند الفرق بين اجمالي المكافآت وصافها، أي مبلغ الاقتطاعات الإلزامية التي تخضع لها مرتبات موظفي الأمم المتحدة، وفقا للنظام الأساسي لموظفي الأمم المتحدة.
- ٢٠ الإيرادات الآتية من الاقتطاعات الإلزامية من مرتبات الموظفين (٤ ٦٦٥ ٤٠٠)
١٢٧ - إن الاحتياجات الخاصة بالاقتطاعات الإلزامية من مرتبات الموظفين التي رصد لها اعتماد تحت بند النفقات ١٩ من الميزانية قد قيدت لحساب هذا البند بوصفها إيرادات آتية من الاقتطاعات الإلزامية من مرتبات الموظفين وستقيد لحساب صندوق معادلة الضرائب الذي أنشأته الجمعية العامة في قرارها ٩٧٣ (ألف) (د - ١٠) المؤرخ ١٥ كانون الأول/ديسمبر ١٩٩٥. وتقيد لحساب الدول الأعضاء مبالغ تتناسب مع معدلات اشتراكها في ميزانية بعثة الأمم المتحدة في هايتي.

المرفق الخامس

توزيع الموظفين

ألف - للفترة من ١ آب/أغسطس ١٩٩٤ إلى ٣١ كانون الثاني/يناير ١٩٩٥

المجموع	١٦ كانون الثاني/يناير	١ كانون الثاني/يناير	١٦ كانون الأول/ديسمبر	١ كانون الأول/ديسمبر	١ تشرين الثاني/نوفمبر	١٦ تشرين الثاني/نوفمبر	١ تشرين الأول/أكتوبر	١ تشرين الأول/أكتوبر	١٩ آب/سبتمبر	١ آب/سبتمبر	تاريخ الوزع
	١٩٩٥		١٩٩٤								
											العناصر العسكريين
٢٤	٦	-	-	٢	-	-	-	٤	١٢	-	المراقبون العسكريون
١٩	٤	-	-	٤	-	-	-	٧	-	٤	الضوابط/الدمع
-	-	-	-	-	-	-	-	-	-	-	الضامة
٤٣	١٠	-	-	٦	-	-	-	١١	١٢	٤	مجموع الموظفين العسكريين
											العناصر المدنيون
٤٠	-	-	-	٢٦	-	١	-	١٠	-	٣	الشرطة المدنية
											الموظفون الدوليون
١	١	-	-	-	-	-	-	-	-	-	وكيل الأمين العام
-	-	-	-	-	-	-	-	-	-	-	الأمين العام المساعد
٧	-	-	-	-	١	-	١	-	-	-	مد - ١
٣	٢	-	-	١	-	-	-	-	-	-	ف - ٥
٧	١	-	١	١	١	-	-	٣	-	-	ف - ٤
٦	٢	١	-	١	-	-	-	٢	-	-	ف - ٣
٢	١	١	-	-	-	-	-	-	-	-	ف - ٢/٣ - ١
١١	٢	٢	١	١	١	٢	١	١	-	-	الخدمة الميدانية
٢	-	١	-	١	-	-	-	-	-	-	الخدمة العامة (رتبة رئيسية)
١٣	٤	١	٢	١	٢	٢	١	-	-	-	الخدمة العامة (رتب أخرى)
٤	١	٢	١	-	-	١	-	-	-	-	خدمات الأمن
٥١	١٣	٨	٥	٦	٥	٥	٣	٦	-	-	المجموع الفرعي
٢٣	-	-	٤	٢٩	-	-	-	-	-	-	الموظفون المحليون
-	-	-	-	-	-	-	-	-	-	-	منظومة الأمم المتحدة
١٢٤	١٣	٨	٩	٦١	٥	٦	٣	١٦	-	٣	مجموع الموظفين المدنيين
١٦٧	٢٣	٨	٩	٦٧	٥	٦	٣	٢٧	١٢	٧	المجموع الكلي

المرفق الخامس

باء - للفترة من ١ شباط/فبراير الى ٣١ كانون الأول/ديسمبر ١٩٩٥

المجموع	١ نيسان/أبريل	١٦ آذار/مارس	١ آذار/مارس	١٦ شباط/فبراير	١ شباط/فبراير	المتحققون بالخدمة في ٣١ كانون الثاني/يناير ١٩٩٥	تاريخ الوزع
							العنصر العسكري
-	-	-	(٢٤)	-	-	٢٤	المراقبون العسكريون
٢ ٢٢١	-	١ ٤٠٠	٧٧١	٨١	-	١٩	السوقيات/الدعم
٣ ٧٧٩	-	٢ ٣٧٩	١ ٤٠٠	-	-	-	المشاة
٦ ٠٠٠	-	٣ ٧٧٩	٢ ٠٩٧	٨١	-	٤٣	مجموع الموظفين العسكريين
							العنصر المدني
٩٠٠	٢٤١	٣٠٠	١٣٣	٦٧	١٩	٤٠	الشرطة المدنية
							الموظفون الدوليون
١	-	-	-	-	-	١	وكيل الأمين العام
٢	-	-	١	-	١	-	الأمين العام المساعد
-	-	-	-	-	-	-	مد - ٢
٤	-	-	٢	-	-	٢	مد - ١
١٢	٣	-	٣	-	٣	٣	ف - ٥
٢٠	-	-	٧	-	٦	٧	ف - ٤
٣٧	١٧	-	١٢	-	٧	٦	ف - ٣
٥	-	-	٣	-	-	٢	ف - ٢/١
٤١	-	-	٥	-	٢٥	١١	الخدمة الميدانية
٢	-	-	-	-	-	٢	الخدمة العامة (رتبة رئيسية)
٨٨	٢١	-	٣٠	-	٢٤	١٣	الخدمة العامة (رتب أخرى)
٨	-	-	٤	-	-	٤	خدمات الأمن
٢٢٠	٣٦	-	٦٧	-	٦٦	٥١	المجموع الفرعي
٢٤٠	١٣٤	-	٤٠	-	٣٣	٣٣	الموظفون المحليون
٢٩	١٠	-	١٩	-	-	-	متطوعو الأمم المتحدة
١ ٣٨٩	٥٢١	٣٠٠	٢٥٩	٦٧	١١٨	١٢٤	مجموع الموظفين المدنيين
٧ ٣٨٩	٥٢١	٤ ٠٧٩	٢ ٣٥٦	١٤٨	١١٨	١٦٧	المجموع الكلي

المرفق السادس

ملاك الموظفين المتفرج

للفترة من ١ شباط/فبراير إلى ٣١ كانون الأول/ديسمبر ١٩٩٥

الجموع الكلي	الموظفون المستلمون	منظومة الأسماء المتحدة	فئة الخدمات العامة والبنات الأخرى					الفئة الفنية وما فوقها					الأمين العام المساعد	وكيل الأمين العام		
			المجموع	خدمات الأمن	الخدمات العامة (رئيس أجنبي)	الخدمات العامة (رئيسة رئيسية)	الخدمات الميدانية	المجموع	١-٢	٣-٤	٤-٥	٥-٦				٦-١٠
٥	٧	-	٧	-	١	١	١	-	-	-	-	-	-	-	١	مكتب الممثل الخاص للأمين العام
٥	١	-	٧	-	٢	-	-	-	-	٢	٢	-	-	-	١	الممثل الخاص للأمين العام لوكيل
٢	١	-	١	-	١	-	-	-	-	١	-	-	-	-	-	مساعد خاص
١٠	٧	-	٢	-	٢	-	-	-	-	٥	٥	-	-	-	-	مستشار سياسي
٩	٤	-	٢	-	٢	-	-	-	-	٢	٢	-	-	-	-	مستشار للشؤون الاقتصادية/الإحصائية
٧	٢	-	٢	-	٢	-	-	-	-	٣	٣	-	-	-	-	الوحدة الانتخابية
٤	١	-	١	-	١	-	-	-	-	٢	١	-	-	-	-	مستشار قانوني
١٠	٢	-	٢	-	٢	-	-	-	-	٥	٢	-	-	-	-	مكتب شؤون الإعلام/التصوير الرسمي
٢	١	-	١	-	١	-	-	-	-	١	١	-	-	-	-	مستشار لشؤون الأمن
٢	١	-	١	-	١	-	-	-	-	١	١	-	-	-	-	مدقق حسابات محتم
٥٩	١٨	-	١٧	-	١٦	-	-	-	-	٢٤	٥	٧	٧	٢	١	المجموع الفرعي
٥	٧	-	٧	-	٧	-	-	-	-	١	-	-	-	-	١	مكتب قائد القوة
٩	-	-	٩	-	٩	-	-	-	-	-	-	-	-	-	-	قائد القوة
٩٠	٩٠	-	-	-	-	-	-	-	-	-	-	-	-	-	-	مساعد أركان عسكريون/مساعد شرطة دعم الوحدات
١٠٤	٩٢	-	١١	-	١١	-	-	-	-	١	-	-	-	-	١	المجموع الفرعي

شركة خدمات بلدية ومناطق اخرى										شركة بلدية وما حولها										
رقم الطلب	الطلبون الطلبون	مبلغ الطلب الطلب	الطلب الطلب	الطلب الطلب	الطلب الطلب	الطلب الطلب	الطلب الطلب	الطلب الطلب	الطلب الطلب	الطلب الطلب	الطلب الطلب	الطلب الطلب	الطلب الطلب	الطلب الطلب	الطلب الطلب	الطلب الطلب	الطلب الطلب	الطلب الطلب	الطلب الطلب	
1	1	1	1	1	1	1	1	1	1	1	1	1	1	1	1	1	1	1	1	شركة بلدية
2	1	1	1	1	1	1	1	1	1	1	1	1	1	1	1	1	1	1	1	شركة بلدية
3	1	1	1	1	1	1	1	1	1	1	1	1	1	1	1	1	1	1	1	شركة بلدية
4	1	1	1	1	1	1	1	1	1	1	1	1	1	1	1	1	1	1	1	شركة بلدية
5	1	1	1	1	1	1	1	1	1	1	1	1	1	1	1	1	1	1	1	شركة بلدية
6	1	1	1	1	1	1	1	1	1	1	1	1	1	1	1	1	1	1	1	شركة بلدية
7	1	1	1	1	1	1	1	1	1	1	1	1	1	1	1	1	1	1	1	شركة بلدية
8	1	1	1	1	1	1	1	1	1	1	1	1	1	1	1	1	1	1	1	شركة بلدية
9	1	1	1	1	1	1	1	1	1	1	1	1	1	1	1	1	1	1	1	شركة بلدية
10	1	1	1	1	1	1	1	1	1	1	1	1	1	1	1	1	1	1	1	شركة بلدية
11	1	1	1	1	1	1	1	1	1	1	1	1	1	1	1	1	1	1	1	شركة بلدية
12	1	1	1	1	1	1	1	1	1	1	1	1	1	1	1	1	1	1	1	شركة بلدية
13	1	1	1	1	1	1	1	1	1	1	1	1	1	1	1	1	1	1	1	شركة بلدية
14	1	1	1	1	1	1	1	1	1	1	1	1	1	1	1	1	1	1	1	شركة بلدية
15	1	1	1	1	1	1	1	1	1	1	1	1	1	1	1	1	1	1	1	شركة بلدية
16	1	1	1	1	1	1	1	1	1	1	1	1	1	1	1	1	1	1	1	شركة بلدية
17	1	1	1	1	1	1	1	1	1	1	1	1	1	1	1	1	1	1	1	شركة بلدية
18	1	1	1	1	1	1	1	1	1	1	1	1	1	1	1	1	1	1	1	شركة بلدية
19	1	1	1	1	1	1	1	1	1	1	1	1	1	1	1	1	1	1	1	شركة بلدية
20	1	1	1	1	1	1	1	1	1	1	1	1	1	1	1	1	1	1	1	شركة بلدية
21	1	1	1	1	1	1	1	1	1	1	1	1	1	1	1	1	1	1	1	شركة بلدية
22	1	1	1	1	1	1	1	1	1	1	1	1	1	1	1	1	1	1	1	شركة بلدية
23	1	1	1	1	1	1	1	1	1	1	1	1	1	1	1	1	1	1	1	شركة بلدية
24	1	1	1	1	1	1	1	1	1	1	1	1	1	1	1	1	1	1	1	شركة بلدية
25	1	1	1	1	1	1	1	1	1	1	1	1	1	1	1	1	1	1	1	شركة بلدية
26	1	1	1	1	1	1	1	1	1	1	1	1	1	1	1	1	1	1	1	شركة بلدية
27	1	1	1	1	1	1	1	1	1	1	1	1	1	1	1	1	1	1	1	شركة بلدية
28	1	1	1	1	1	1	1	1	1	1	1	1	1	1	1	1	1	1	1	شركة بلدية
29	1	1	1	1	1	1	1	1	1	1	1	1	1	1	1	1	1	1	1	شركة بلدية
30	1	1	1	1	1	1	1	1	1	1	1	1	1	1	1	1	1	1	1	شركة بلدية
31	1	1	1	1	1	1	1	1	1	1	1	1	1	1	1	1	1	1	1	شركة بلدية

المرفق السابع

الألقاب الوظيفية للوظائف المقترحة في الفئة الفنية وما فوقها مع ملخص لمواصفات المهام المتصلة بها

١ - الممثل الخاص للأمين العام: وكيل الأمين العام

يعينه الأمين العام، وهو مسؤول أمام الأمين العام ويقدم إليه تقاريره. ويعمل الممثل الخاص للأمين العام بوصفه رئيس البعثة ويشرف على أنشطة البعثة وينسق فيما بينها كما ينسق بينها وبين أعمال الوكالات الأخرى للأمم المتحدة في منطقة البعثة. ويخضع لإشراف الممثل الخاص أو الممثلة الخاصة للأمين العام، قائد القوة وكبير الموظفين الإداريين ورؤساء المكاتب الفنية الأخرى الذين يعملون ويديرون عملياتهم بالتعاون فيما بينهم. ويتشاور الممثل الخاص مع قائد القوة في شؤون إدارة العمليات. ويعمل الممثل الخاص بوصفه المسؤول المعين لأغراض الأمن والاجلاء وهو مخول بالمسؤولية المطلقة عن جميع الأمور القانونية والمالية.

٢ - وكيل الممثل الخاص: أمين عام مساعد

ينوب عن الممثل الخاص أثناء غياب هذا الأخير عن منطقة البعثة؛ ويقدم المشورة بشأن جميع المسائل المتعلقة بتنفيذ ولايات الأمم المتحدة في البعثة؛ ويقترح الاستراتيجية السياسية التي تضمن اتخاذ الأمم المتحدة للقرارات على نحو ملائم، وأساليب التفاوض بغية مناقشتها مع الأطراف المعنية؛ وينسق وظائف وكالات الأمم المتحدة المشتركة في البعثة من حيث الاستراتيجية السياسية والتخطيط التشغيلي، ويكون مسؤولاً عن الإشراف على أنشطة المكاتب الإقليمية التابعة للبعثة.

٣ - المساعد الخاص: مد - ١

يساعد الممثل الخاص في إنجاز مسؤولياته؛ ويضع الترتيبات على النحو المطلوب من أجل تنظيم وتيسير الجدول الزمني الرسمي للممثل الخاص، ويساعد في تقييم وتقدير تقدم الأنشطة وينشئ المهام الخاصة وينسقتها.

٤ - المستشار السياسي: مد - ١

يتولى إعلام الممثل الخاص بالتطورات الراهنة المحلية والوطنية والإقليمية، ويحرر الرسائل والمراسلات وغيرها من الأوراق التي تعد في مكتب الممثل الخاص للأمين العام، أو يشرف على تحريرها، بما في ذلك تدفق التقارير والتحليلات السياسية الراهنة الموجهة إلى الأمين العام ووكيل الأمين العام لعمليات حفظ السلم ووكيل الأمين العام للشؤون السياسية، وتقارير الأمين العام إلى مجلس الأمن؛ ويراجع البيانات والنشرات الصحفية التي يعبها الموظف المعني بشؤون الإعلام ويضطلع بمسؤوليات هذا الموظف في غيابه.

٥ - المستشار القانوني: ف - ٥

يتولى، تحت التوجيه العام من الممثل الخاص للأمين العام وبالتشاور مع كبير المستشارين السياسيين، تقديم المشورة القضائية بشأن الجوانب القانونية والسياسية لأنشطة البعثات، ووظائفها، ومركزها وعلاقتها مع الحكومات المضيفة والهيئات الأخرى؛ ويساعد كبير الموظفين الإداريين ورؤساء الفروع فيما يتعلق بالجوانب القانونية لمختلف الأنشطة التي يضطلعون بها ويسدي لهم المشورة بشأنها؛ ويقيم اتصالات ويجري مفاوضات مع الحكومات، والوزارات، والسلطات وضباط الاتصال، والهيئات الأخرى في البلدان المضيفة بشأن مجموعة واسعة من الشواغل المتعلقة بالبعثات؛ ويعمل كعضو في مختلف مجالس ولجان البعثة على أساس دائم أو مخصص الغرض، ويقدم المشورة بشأن السياسة العامة والأنظمة الداخلية عندما تستفسر هذه الهيئات عن مسائل إدارية أو مالية أو قانونية، أو عندما تعالج هذه المسائل.

٦ - موظف شؤون الإعلام: ف - ٥

يعمل كمستشار للممثل الخاص وقائد القوة، وذلك بصفة خاصة في المسائل المتصلة بالعلاقات الخارجية مع المجتمعات المحلية ووسائل الإعلام. ويكون مسؤولاً عن إمداد الممثل الخاص وقائد القوة ومقر الأمم المتحدة بالمعلومات الكاملة عن تقارير ووسائل الإعلام بشأن أنشطة الأمم المتحدة، وعن الأحداث السياسية ذات الصلة.

٧ - المتحدث الرسمي: ف - ٤

يضطلع، تحت توجيه الممثل الخاص للأمين العام، بدور المتحدث الرسمي باسم البعثة في جميع أوجه التعامل مع وسائل الإعلام المحلية والدولية (الإذاعة والتلفزيون والصحافة) ومع السلطات الحكومية المحلية وجميع الصحفيين والكتاب الزائرين. وينسق الأنشطة مع المتحدث الرسمي باسم الأمين العام في مقر الأمم المتحدة في نيويورك.

٨ - قائد القوة: أمين عام مساعد

يكون مسؤولاً عن إنجاز ولاية البعثة فيما يتعلق بجميع العمليات العسكرية؛ ويقدم، عن طريق الممثل الخاص للأمين العام التقارير إلى مقر الأمم المتحدة بشأن جميع المسائل المتعلقة بأداء أفراد البعثة العسكريين لمهامهم. ويقيم أوثق علاقة عمل ممكنة مع الممثل الخاص للأمين العام وكبير الموظفين الإداريين، ويقدم لهما المعلومات الكاملة عن تنظيم القوة ووزعها والعمليات التي تضطلع بها. ويتشاور مع الممثل الخاص للأمين العام، على نحو مسبق، بشأن مسائل السياسة العامة وبشأن أي قرارات قد تترتب عنها آثار سياسية.

٩ - كبير الموظفين الإداريين: مد - ١

يكون مسؤولاً، تحت السلطة العامة لرئيس البعثة ومدير شعبة الإدارة الميدانية والسوقيات، عن جميع الوظائف الإدارية (بما فيها المالية وشؤون الموظفين)، وجميع الخدمات العامة والتقنية المتصلة بأنشطة البعثة، وعن توفير الدعم الإداري المطلوب للاضطلاع بالأعمال الأساسية للبعثة وبفعالية واقتصاد.

١٠ - كبير الموظفين الماليين: ف - ٥

يكون مسؤولاً، تحت الاشراف العام لكبير الموظفين الإداريين، عن ممارسة سلطة مفوضة إليه من مراقب النفقات للموافقة على مدفوعات البعثة وضبط حساباتها؛ وعن ممارسة اشراف شامل على أعمال موظفي قسم المالية، وتنسيق عملية إعداد ووضع التقديرات السنوية للتكاليف والتقارير النصف السنوية عن أداء الميزانيات البرنامجية؛ وضمان التنفيذ التام لجميع القواعد والأنظمة والتعليمات المالية القائمة؛ وأداء مهام أخرى عند الاقتضاء.

١١ - رئيس المشتريات: ف - ٥

يكون مسؤولاً أمام كبير الموظفين الإداريين عن جميع عمليات شراء السلع والخدمات، محلياً وإقليمياً على السواء، ضمن حدود السلطة المفوضة للبعثة على وجه التحديد ووفقاً لجميع قواعد الأمم المتحدة وأنظمتها ومبادئها التوجيهية ذات الصلة. ويخطط برنامج المشتريات ويضع ميزانيتها وذلك بالتنسيق مع قسم السوقيات لضمان الدقة والسرعة في توفير الخدمات اللازمة للقوة فيما يتعلق بحصص الإعاشة، والمعدات، والمؤن، وغير ذلك من اللوازم والخدمات التعاقدية. وهو مسؤول عن ضمان اتباع الإجراءات المناسبة فيما يتعلق بالمواصفات، وبدء المناقصات وتقييمها والتفاوض مع المقاولين والبائعين.

١٢ - رئيس شؤون الموظفين: ف - ٤

يكون مسؤولاً عن الإدارة العامة لبرنامج الموظفين، بما في ذلك تخطيط الملاك الوظيفي وتصنيف الوظائف، والعلاقات بين الموظفين، والتعيينات، والترقيات، وانتهاء الخدمة، والتكليف بالمهام، وتنمية قدرات الموظفين، وترتيبات السفر بالنسبة لجميع الموظفين.

١٣ - كبير موظفي شؤون الخدمات العامة: ف - ٤

يدير، تحت توجيه كبير الموظفين الإداريين، شؤون الخدمات الإدارية التي تتطلبها البعثة من أجل المكاتب (بما في ذلك صيانة الأرض) والمسكن (بما في ذلك قاعات الطعام والمطابخ) في مقر البعثة والمكاتب الإقليمية؛ ويخطط وينظم ويراقب السجل المركزي والخدمات البريدية وعمليات مراقبة الجرد وجميع مهام الاستنساخ.

١٤ - كبير موظفي السوقيات: ف - ٤

يكون مسؤولاً عن إدارة عمليات التخطيط وخدمات الاتصال بين الوكالات العسكرية والمدنية في منطقة البعثة، ويعمل بوصفه الجهة المركزية لحل المشاكل السوقية على نطاق البعثة.

١٥ - كبير موظفي التحركات: ف - ٤

يكون مسؤولاً عن الإدارة الشاملة لعمليات نقل الموظفين المعيّنين في البعثة كالمراقبين العسكريين وضباط الشرطة المدنية ومتطوعي الأمم المتحدة في إطار تناوب الوحدات العسكرية. ويضطلع بالمسؤولية

العامّة عن مراقبة جميع الطائرات والسفن المستأجرة تجارياً لنقل الموظفين والمعدات سواء من منطقة البعثة أو إليها. وعن سندات الشحن، وجميع المستندات الجمركية، وإرسال البضائع المشحونة.

١٦ - رئيس فرع الخدمات الهندسية: ف - ٤

يكون مسؤولاً عن الإدارة العامة (بما في ذلك الترتيبات التعاقدية وتوفير المرافق والتخلص من النفايات) لجميع الأماكن في مقر البعثة والمكاتب الإقليمية. وهو مسؤول أيضاً عن إدارة المحافظة على الأماكن الرسمية وما يتبعها من معدات وأجهزة (السبابة والشبكات الكهربائية، وما إلى ذلك) والأثاث في مقر البعثة والمكاتب الإقليمية، وصيانتها وإصلاحها.

١٧ - كبير موظفي الاتصالات: ف - ٤

يكون مسؤولاً عن الإدارة والتنظيم العامين لشبكة اتصالات البعثة، بما فيها أجهزة اللاسلكي والساتل والشجرة والهاتف، في منطقة البعثة وبين منطقة البعثة والمقر في نيويورك.

١٨ - كبير موظفي النقل: ف - ٤

يكون مسؤولاً عن رصد وضمان توفر وسائل النقل بالسيارات وإصلاحها لتمكين الموظفين من أداء مهامهم في الميدان؛ ويشرف على العمال المختصين بميكانيكيات السيارات وسائقها المحليين.

١٩ - رئيس نظم المعلومات الإدارية: ف - ٤

يكون مسؤولاً عن إنشاء وصيانة شبكة محوسبة للبعثة وعن وضع وتكييف برامج الحاسوب حسب الاقتضاء. ويضطلع أيضاً بمسؤولية عامة عن توفير التدريب والمشورة للمستعملين بشأن تطبيقات برامج الحاسوب وعن استعراض أداء هذه البرامج.

٢٠ - رئيس الأمن والسلامة: ف - ٤

يكون مسؤولاً عن مراقبة وضمان أمن وسلامة الأماكن الرسمية، بما في ذلك الإشراف على حراس الأمن.

المرفق الثامن

ألف - تكاليف الموظفين المدنيين والتكاليف ذات الصلة للفترة من
١ آب/أغسطس ١٩٩٤ إلى ٣ كانون الثاني/يناير ١٩٩٥

(بآلاف دولارات الولايات المتحدة)

بدل الإقلمة للبعثة	مجموع التكاليف المقدرة			التكاليف السنوية الموحدة			الأشخاص/الشهور	عدد الأشخاص		
	الاقتطاعات الإلزامية من مرتبات الموظفين	التكاليف العامة للموظفين	المرتب	الاقتطاعات الإلزامية من مرتبات الموظفين	التكاليف العامة للموظفين	المرتب				
										الموظفون الدوليون
٢.٥	٢.٢	٢.٢	٥.١	٥٢.٣	٥٢.٧	١٢٢.٦	٠.٥	١		وكيل الأمين العام
-	-	-	-	٤٧.٠	٤٧.٩	١١٣.٢	-	-		الأمين العام المساعد
٢٠.٠	١٨.٩	١٩.٤	٤٨.٨	٣٦.٥	٣٧.٥	٩٤.٤	٦.٢	٢		مد - ١
١٠.٤	٨.٣	٨.٨	٢٢.٣	٣٢.٠	٣٤.٢	٨٦.٢	٢.١	٣		ف - ٥
٥٦.٣	٤١.٠	٤٧.٠	١١٨.٣	٢٥.٩	٢٩.٧	٧٤.٧	١٩.٠	٧		ف - ٤
٣٧.٦	١٩.٩	٢٥.٤	٦٤.٠	١٩.٣	٢٤.٦	٦١.٩	١٢.٤	٦		ف - ٣
٥.٨	١.٨	٢.٧	٦.٧	١٣.٥	١٩.٩	٥٠.١	١.٦	٧		ف - ٢/١
٧٠.٨	٢٨.٩	٩٩.٦	٩٨.٠	٢٠.١	٥١.٥	٥٠.٧	٢٣.٧	١١		الخدمة الميدانية
١٠.٢	٥.٣	٥.٠	١٢.٦	٢٠.٦	١٩.٣	٤٨.٦	٢.١	٢		الخدمة العامة (رتبة رئيسية)
٧٢.٠	٢٥.٥	٢٧.٣	٦٨.٦	١٣.٧	١٤.١	٢٥.٥	٢٣.٧	١٣		الخدمة العامة (رتب أخرى)
٢١.٦	٨.٢	٨.٤	٢١.٣	١٤.٧	١٥.١	٣٨.١	٦.٧	٤		خدمات الأمن
٣٠٧.٢	١٧٠.٠	٢٤٥.٨	٤٦٥.٧				٩٩.٠	٥١		المجموع الفرعي
-	٢٥.٤	٢٨.٧	٧١.٧	٤.٦	٥.٢	١٣.٠	٦٦.٢	٣٣		الموظفون المحليون
٣٠٧.٢	١٩٥.٤	٢٧٤.٥	٥٣٧.٤				١٦٥.٢	٨٤		المجموع

المرفق الثامن
 باء - للفترة من ١ شباط/فبراير إلى ٣١ كانون الأول/ديسمبر ١٩٩٥
 (بآلاف دولارات الولايات المتحدة)

بدل الإقامة للبعثة	مجموع التكاليف المقدرة			التكاليف السنوية الموحدة			الأشخاص/الشهور	عدد الأشخاص	
	الاقتطاعات الإلزامية من مرتبات الموظفين	التكاليف العامة للموظفين	المرتب	الاقتطاعات الإلزامية من مرتبات الموظفين	التكاليف العامة للموظفين	المرتب			
									الموظفون الدوليون
٢٥.١	٤٩.٠	٥٠.١	١١٧.١	٥٢.٤	٥٤.٧	١٢٧.٧	١١.٠	١	وكيل الأمين العام
٧٠.٧	٨٥.٧	٨٨.٤	٢٠٩.١	٤٨.٠	٤٩.٨	١١٧.٨	٢١.٢	٢	الأمين العام المساعد
١٧٠.٤	١٣٧.٧	١٣٨.٤	٣٤٩.١	٣٧.٢	٣٨.٩	٩٨.١	٤٢.٧	٤	مد - ١
٢٢٥.٥	٣٤١.٤	٣٧٠.٥	٩٣٢.٦	٣٢.٨	٣٥.٦	٨٩.٧	١٢٤.٩	١٢	ف - ٥
٥٦٠.٣	٤٧٧.٢	٥٥٤.٧	١٣٩٩.٧	٢٦.٥	٢٠.٨	٧٧.٧	٢١٦.١	٢٠	ف - ٤
٩٨٧.٦	٦١٩.١	٨٠٤.٥	٢٠٢٢.٨	١٩.٧	٢٥.٦	٦٤.٤	٣٧٧.١	٣٧	ف - ٣
١٣٦.٨	٦١.٣	٩١.٣	٢٢٠.١	١٣.٩	٢٠.٧	٥٢.٢	٥٢.٩	٥	ف - ٢ / ف - ١
١١٧٤.٥	٧٧٥.٦	١٩٥٤.٠	١٩٢٢.٩	٢٠.٦	٥١.٩	٥١.١	٤٥١.٨	٤١	الخدمة الميدانية
٥٦.١	٤٠.٣	٣٧.٤	٩٤.٠	٢١.٧	٢٠.١	٥٠.٦	٢٢.٣	٢	الخدمة العامة (رتبة رئيسية)
٢٣٨٤.٣	١٠٦٢.١	١١٠٧.٧	٢٧٩٩.٥	١٤.٠	١٤.٦	٣٦.٩	٩١٠.٤	٨٨	الخدمة العامة (رتب أخرى)
٢١٩.٨	١١٠.٩	١١٢.٣	٢٨٢.٧	١٥.٦	١٥.٨	٢٩.٧	٨٥.٣	٨	خدمات الأمن
٦٠٧٠.٦	٣٧٥٤.٨	٥٢٠٩.٢	١٠٣٦١.٦				٢٣١٥.٨	٢٢٠	المجموع الفرعي
			(٤٨٦.٨)						خفض تسوية المقر ^(أ)
			٩٨٧٤.٨						
-	٩١٠.٦	١٠٢٩.٤	٢٥٧٢.٦	٤.٦	٥.٧	١٣.٠	٢٢٧٥.٦	٢٤٠	الموظفون المحليون
٦٠٧٠.٦	٤٦٦٥.٤	٦٣٣٨.٧	١٢٤٤٨.٤				٤٦٩١.٤	٤٦٠	المجموع
			١٠٤٤.٤			٤٤.٧٦	٢٨٠.٠	٢٩	متطوعو الأمم المتحدة

(أ) تمثل تسوية الأجور التقديرية لاحتساب عدم استحقاق ٢٠ في المائة من موظفي الفئة الفنية. ممن سيجري تصنيفهم كمعينين في البعثة. لتسوية المقر.

المرفق التاسع
بيان المركبات

المجموع	كاب هايتيان	بور - أو - برانس	الوصف
٥	-	٥	عربة سيدان متوسطة
٤	-	٤	عربة سيدان ثقيلة
١	-	١	عربة سيدان مدرعة
٤٢٩	١٠٩	٢٢٠	عربة جيب ٤ × ٤
١٠	-	١٠	دراجة بخارية
١٠	-	١٠	حافلة خفيفة
٢	١	١	حافلة ثقيلة
٦	-	٦	عربة نصف نقل
١٠	٣	٧	عربة شحن خفيفة
٢	١	١	عربة شحن مزودة بونش
٥	-	٥	عربة إسعاف
٤	٢	٢	شاحنة وقود
٢	-	٢	شاحنة مياه
٤	١	٣	عربة قطر
١	-	١	سيارة إطفاء
٢	-	٢	ورشة تصليح متنقلة
٤	١	٣	رافعة خفيفة
٢	١	١	رافعة متوسطة
٤	١	٣	رافعة ثقيلة
١٠	٢	٨	قاطرة مياه
٥	٢	٢	قاطرة وقود
١٠	٢	٨	قاطرة شحن
٥٢٢	١٢٦	٤٠٦	المجموع

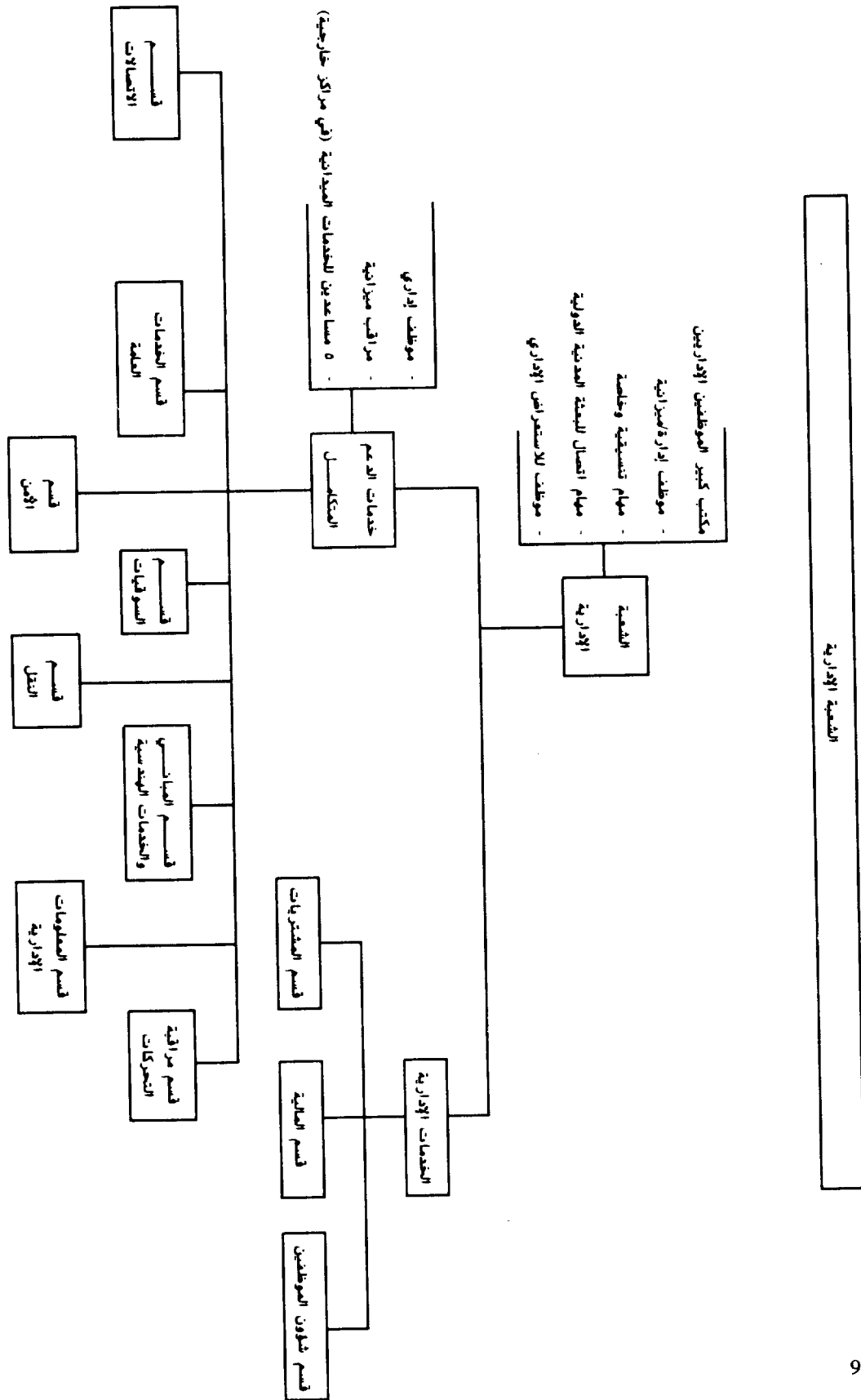

المرفق الحادي عشر

الموارد المتاحة وتكاليف التشغيل للفترة من ٢٣ أيلول/سبتمبر ١٩٩٣
إلى ٢٨ شباط/فبراير ١٩٩٥

(بدولارات الولايات المتحدة)

الصافي	الإجمالي	
		ألف - موجز الموارد
		١ - الموارد
١ ٣٦٤ ٠٠٠	١ ٣٨٣ ٠٠٠	(أ) من ٢٣ أيلول/سبتمبر ١٩٩٣ إلى ٢٢ آذار/مارس ١٩٩٤ اعتماد (قرار الجمعية العامة ٢٤٦/٤٨)
١٣٨ ١٠٠	١٤٣ ٧٠٠	(ب) من ٢٣ آذار/مارس إلى ٣٠ حزيران/يونيه ١٩٩٤ اعتماد (القرار ٢٤٦/٤٨)
٢٥٥ ٠٠٠	٣٦٥ ٢٠٠	(ج) ١ تموز/يوليه إلى ٣١ كانون الأول/ديسمبر ١٩٩٤ إذن (القرار ٢٤٦/٤٨)
١ ٢١٧ ٩٠٠	١ ٣٤٧ ٠٠٠	(د) ١٩ أيلول/سبتمبر إلى ١٨ كانون الأول/ديسمبر ١٩٩٤ إذن (القرار ٢٢٩/٤٨)
٥ ٦٥٣ ٨٠٠	٥ ٧٨٨ ٦٠٠	(هـ) ١ كانون الأول/ديسمبر ١٩٩٤ إلى ٣١ كانون الثاني/يناير ١٩٩٥ إذن (القرار ٢٢٩/٤٨)
٣ ٤٠٩ ٦٠٠	٣ ٧٢٠ ٧٠٠	(و) ١ إلى ٢٨ شباط/فبراير ١٩٩٥ إذن (القرار ٢٢٩/٤٨)
١٢ ٠٣٨ ٤٠٠	١٢ ٦٤٨ ٢٠٠	مجموع البند ١
		٢ - صافي نفقات التشغيل
١ ٥١٧ ٩٠٠	١ ٥٣٣ ٩٠٠	(أ) من ٢٣ أيلول/سبتمبر ١٩٩٣ إلى ٣١ تموز/يوليه ١٩٩٤ النفقات
٥ ٧٠٧ ١٠٠	٥ ٩٠٢ ٥٠٠	(ب) ١ آب/أغسطس ١٩٩٤ إلى ٣١ كانون الثاني/يناير ١٩٩٥ النفقات
٣ ٤٠٩ ٦٠٠	٣ ٧٢٠ ٧٠٠	(ج) ١ إلى ١٨ شباط/فبراير ١٩٩٥ النفقات
١٠ ٦٣٤ ٦٠٠	١١ ١٥٧ ١٠٠	مجموع البند ٢
١ ٤٠٣ ٨٠٠	١ ٤٩١ ١٠٠	مجموع ١ ناقصا ٢

الصافي	الإجمالي	
-	-	٣ - أرصدة مخصصة لدول أعضاء
١ ٤٠٣ ٨٠٠	١ ٤٩١ ١٠٠	٤ - الرصيد غير المثقل
		باء - مركز النقدية
١ ٥٨٢ ٨١٧	١ ٥٨٢ ٨١٧	١ - الإيرادات (أ) الأنصبة المقررة المقبوضة (الفقرة ١٦)
-	-	(ب) التبرعات العينية
-	-	(ج) التبرعات النقدية
٨٣٠	٨٣٠	(د) الإيرادات من الفائدة
٨١	٨١	(هـ) الإيرادات المتنوعة
١ ٥٨٣ ٧٢٨	١ ٥٨٣ ٧٢٨	مجموع البند ١
١ ٥١٧ ٩٠٠	١ ٥٣٣ ٩٠٠	٢ - مخصصاً منها صافي نفقات التشغيل (أ) ٢٣ أيلول/سبتمبر ١٩٩٢ إلى ٣١ تموز/يوليه ١٩٩٤
٥ ٧٠٧ ١٠٠	٥ ٩٠٢ ٥٠٠	(ب) ١ آب/أغسطس ١٩٩٤ إلى ٣١ كانون الثاني/يناير ١٩٩٥
٣ ٤٠٩ ٦٠٠	٣ ٧٢٠ ٧٠٠	(ج) ١ إلى ٢٨ شباط/فبراير ١٩٩٥
١٠ ٦٣٤ ٦٠٠	١١ ١٥٧ ١٠٠	مجموع البند ٢
(٩ ٠٥٠ ٨٧٢)	(٩ ٥٧٣ ٣٧٢)	٣ - العجز التشغيلي المسقط

المرفق الثاني عشر

خريطة العمليات

