



大会

Distr.: General  
26 August 2004  
Chinese  
Original: English

## 第五十九届会议

临时议程\* 项目 116

人力资源管理

## 秘书处的组成

## 秘书长的报告\*\*

## 摘要

本年度报告所述期间为 2003 年 7 月 1 日至 2004 年 6 月 30 日,其中载列资料,说明关于秘书处工作人员的人员统计以及须按地域分配的员额的适当幅度办法。应大会 2003 年 4 月 15 日第 57/305 号决议的要求,报告中简要分析了无任职人员和任职人数不足的会员国状况,并载列关于项目人员、一般事务人员及有关工作人员组成情况以及其他相关问题的统计数字。

\* A/59/150。

\*\* 1971 年 12 月,大会请秘书长就每年 6 月 30 日的工作人员组成方面的统计情况提交报告(见《大会正式记录,第二十六届会议》,附件,议程项目 84,第 A/8604 号文件,第 34 至 37 段)。因此,没有足够的时间在为向大会提交报告而设定的时限内收集和分析数据并撰写报告。



## 目录

	段次	页次
简称表.....		5
一. 导言.....	1-6	7
二. 秘书处的组成.....	7-34	7
A. 联合国工作人员.....	7-11	7
B. 根据适当幅度制度征聘的工作人员.....	12	10
C. 会员国国民任职情况.....	13-19	11
D. 会员国国民在高级和决策职等任职的情况.....	20-22	13
E. 男女任职情况.....	23-27	15
F. 征聘活动.....	28-34	17
三. 担任须按地域分配的职位的工作人员适当幅度制度.....	35-39	18
四. 人力资源的构成.....	40-78	20
A. 秘书处工作人员的构成概况.....	41-59	20
B. 2003 年 7 月 1 日至 2004 年 6 月 30 日期间工作人员流动情况.....	60-73	30
C. 关于预期退休人员的预测, 2004 至 2008 年.....	74-78	33
五. 结论.....	79	36
附表		
1. 2004 年 6 月 30 日按职类和经费来源开列的联合国秘书处及其他实体的工作人员.....		9
2. 2000 年至 2004 年发展中国家、发达国家和转型期经济国家国民担任须按地域分配的职位的工作人员分配情况.....		14
3. 担任须按地区分配的职位的妇女工作人员比例(2000 年 6 月 30 日至 2004 年 6 月 30 日).....		15
4. 按职等分列的担任须按地域分配的职位和需具备特别语文条件的职位的妇女工作人员人数和比例(1994 和 2004 年).....		16
5. 按性别、职等和任职人员国籍数分列须按地域分配员额的任命人数(2003 年 7 月 1 日至 2004 年 6 月 30 日).....		16

6. 按部或厅开列的通过国家竞争性考试录用者职位安排情况(2003年7月至2004年6月) .....	18
7. 加权幅度的计算方法 .....	19
8. 2003年7月1日至2004年6月30日期间的更替率 .....	33
9. 2004-2008年期间D-1/D-2和P-5职等工作人员退休造成的更替需求 .....	35

#### 附图

1. 联合国秘书处及其实体的工作人员 .....	10
2. 会员国国民任职情况(2000年6月30日至2004年6月30日) .....	12
3. 2004年6月30日按职类划分的秘书处工作人员 .....	21
4. 2004年6月30日专业和主任职类的职等分布 .....	21
5. 2004年6月30日一般事务职类的职等分布 .....	22
6. 2004年6月30日按部门开列的工作人员人数 .....	23
7. 2004年6月30日专业及专业以上职类的女性工作人员人数 .....	25
8. 2004年6月30日按任用类别划分的工作人员分布情况 .....	27
9. 2004年6月30日按性别划分的工作人员年龄分布情况 .....	28
10. 2004年6月30日秘书处各年龄组的分布情况 .....	29
11. 2003年7月1日至2004年6月30日按性别分列的征聘情况 .....	31
12. 2003年7月1日至2004年6月30日期间按性别分列的离职情况 .....	32
13. 按职类分列的预期退休人员, 2004至2008年 .....	34
14. 2004至2008年期间按职类分列的担任须按地域分配的职位的工作人员的 预期退休人数 .....	36

#### 附件

##### 统计全表

##### 表

A. 1. 任须按地域分配的职位的工作人员, 按国籍、职等和性别开列 .....	38
A. 2. 担任须按地域分配的职位的工作人员, 按国籍和任用类别开列 .....	47
A. 3. 被任命担任须按地域分配的职位的人数, 按国籍、职等和性别开列 .....	53
A. 4. 担任须按地域分配的职位的工作人员变动情况, 按国籍、任用类别和性别开列 .....	59

A. 5.	担任需具备特别语文条件的职位的工作人员，按国籍、职等和性别开列 .....	66
A. 6.	专为特派团服务任用的专业及专业以上职类工作人员，按国籍、职等和性别开列 .....	72
A. 7.	担任须按地域分配的职位的工作人员适当幅度和加权分配情况及加权的工作人员数，按会员国开列 .....	79
A. 8.	联合国秘书处工作人员的性别分布，按部厅和职等开列 .....	85
	(a) 担任须按地域分配的职位的专业及专业以上职类的工作人员 .....	85
	(b) 需要具备特别语文条件员额的专业工作人员 .....	87
	(c) 担任须按地域分配和需具备特别语文条件的职位的专业及专业以上职类的工作人员 .....	89
	(d) 一般事务及有关职类工作人员 .....	91
	(e) 所有专业及专业以上职类工作人员 .....	93
A. 9.	担任须按地域分配的职位的高级工作人员，按国籍和职等开列 .....	95
A. 10.	联合国秘书处工作人员的性别分布，按国籍、职等和性别开列 .....	102
	(a) 一般事务职类工作人员，按国籍、职等和性别开列(截至 2004 年 6 月 30 日) .....	102
	(b) 一般事务及有关职类工作人员总表，按国籍、职等和性别开列(截至 2004 年 6 月 30 日) .....	108
	(c) 项目人员，按国籍、职等和性别开列(截至 2004 年 6 月 30 日) .....	114

## 简称表

DDA	裁军事务部
DESA	经济和社会事务部
DGACM	大会和会议管理部
DM <sup>*</sup>	管理事务部
DM/CMP	(管理事务部) 基本建设总计划
DM/OCSS	(管理事务部) 中央支助事务厅
DM/OUSG	(管理事务部) 副秘书长办公室
DM/OHRM	(管理事务部) 人力资源管理厅
DM/OPPBA	(管理事务部) 方案规划、预算和账务厅
DPA	政治事务部
DPI	新闻部
DPKO	维持和平行动部
DPKO/OMS	维持和平行动部/特派团支助厅
ECA	非洲经济委员会
ECE	欧洲经济委员会
ECLAC	拉丁美洲和加勒比经济委员会
ESCAP	亚洲及太平洋经济社会委员会
ESCWA	西亚经济社会委员会
ICJ	国际法院
ICSC	国际公务员制度委员会
ITC	UNCTAD/WTO 国际贸易中心
OCHA	人道主义事务协调厅
OHCHR	联合国人权事务高级专员办事处

<sup>\*</sup> DM 指的是管理事务部的副秘书长办公室、方案规划、预算和账户厅、人力资源管理厅、中央支助事务厅以及基本建设总计划办公室的合计数据。

OHRLLS	最不发达国家、内陆发展中国家和小岛屿发展中国家高级代表办公室
OIOS	内部监督事务厅
OIP	伊拉克方案办事处
OLA	法律事务厅
OSG	秘书长办公室
OSRSGCAC	负责儿童和武装冲突问题的秘书长特别代表办公室
UNSECOORD	联合国安全协调员办公室
UNCC	联合国赔偿委员会
UNCTAD	联合国贸易和发展会议
UNDP	联合国开发计划署
UNEP	联合国环境规划署
UNFIP	联合国国际伙伴关系基金
UNFPA	联合国人口基金
UNHCR	联合国难民事务高级专员办事处
UN-Habitat	联合国人类住区规划署
UNICEF	联合国儿童基金会
UNITAR	联合国训练研究所
UNJSPF	联合国合办工作人员养恤基金和联合国工作人员养恤金委员会秘书处
UNMOVIC	联合国监测、核查和视察委员会
UNODC	联合国毒品和犯罪问题办事处
UNOG	联合国日内瓦办事处
UNON	联合国内罗毕办事处
UNOPS	联合国项目事务厅
UNOV	联合国维也纳办事处
UNRWA	联合国近东巴勒斯坦难民救济和工程处
UNU	联合国大学

## 一. 引言

1. 秘书长关于秘书处的组成的年度报告是应大会关于人力资源管理问题的各项决议的要求提交的。大会最近的决议为 2001 年 6 月 14 日第 55/258 号决议和 2003 年 4 月 15 日第 57/305 号决议。本报告载列资料，说明秘书处工作人员的某些人员统计特征以及工作人员地域分配所适用的适当幅度办法。
2. 第二节载有关于秘书处组成情况的传统资料，并将去年的数据列入了多年来作为报告依据的数据系列。该节特别侧重于占用须按地域分配的员额的工作人员，以便于对一段时间内的趋势进行评估。该节还简要分析了秘书处中无人任职和任职人数不足的会员国状况，并载列了关于项目人员、一般事务人员及有关工作人员组成情况的统计数字。
3. 第三节载列资料，说明关于工作人员地域分配所适用的适当幅度制度，尤其是为得出适当幅度而使用的方法。
4. 第四节载列资料，说明人力资源的人员统计情况：它分析了秘书处工作人员的主要特征以及这些工作人员在一段时间内的趋势和变化。该节还根据预计的退休情况，对预期所需的工作人员情况进行了预测。
5. 本报告载列的数据是 2004 年 6 月 30 日的当前数据，所指的实体是截至该日存在的组织实体。
6. 联合国秘书处工作人员名单载于 ST/ADM/R. 59 号文件，该文件按组织实体、职称、职等和国籍说明工作人员的情况。联合国合办工作人员养恤基金和国际公务员制度委员会的秘书处工作人员虽然不属于联合国秘书处，但也被列入工作人员名单。

## 二. 秘书处的组成

### A. 联合国工作人员

7. 秘书长任用工作人员的权力源自《联合国宪章》第一百零一条第一项，其中规定“办事人员由秘书长依大会所定章程委派之。”
8. 大会还在任用工作人员方面给予一些联合国附属方案、基金和机关以特殊地位。它们包括联合国儿童基金会 (UNICEF)；联合国开发计划署 (UNDP)；联合国难民事务高级专员办事处 (UNHCR)；联合国近东巴勒斯坦难民救济和工程处 (UNRWA)；联合国大学 (UNU)；国际公务员制度委员会秘书处；联合国合办工作人员养恤基金；国际法院书记官处；UNCTAD/WTO 国际贸易中心 (ITC)。因此，本报告不打算载列有关其工作人员的综合资料。

9. 征聘和雇用工作人员的原则源自《宪章》第一百零一条第三项，该项规定：

“办事人员之雇用及其服务条件之决定，应以求达效率、才干及忠诚之最高标准为首要考虑。征聘办事人员时，于可能范围内，应充分注意地域上之普及。”

10. 这些原则适用于所有联合国工作人员，包括在任用方面享有特殊地位的上述附属方案、基金和机关秘书处的工作人员。

11. 2003 年 6 月 30 日，联合国秘书处和那些享有特殊地位的单位中持有一年或一年以上任用合同的工作人员共有 37 598 人。其中，14 823 人被分配在秘书处，为其支付的经费有各种来源；22 775 人被分配在联合国其他实体(见图 1)。2004 年 6 月 30 日，7 221 名工作人员占用着 2004 年经常预算核定的 7 602 个员额，他们已被编入综合管理信息系统(IMIS)。



表 1

## 2004 年 6 月 30 日按职类和经费来源开列的联合国秘书处及其他实体的工作人员

实体	经常预算				预算外资源				共计
	专业及专业 以上职类	项目 人员	一般事务及 有关职类	小计	专业及专业 以上职类	项目 人员	一般事务及 有关职类	小计	
联合国秘书处	3 071	16	4 515	7 602	2 254 <sup>a</sup>	859	4 108	7 221 <sup>b</sup>	14 823
UNDP					705 <sup>c</sup>	758	3 917 <sup>d</sup>	5 380	5 380
UNFPA	214		758 <sup>e</sup>	972		171 <sup>f</sup>	395 <sup>g</sup>	566	1 538
UNHCR	89	0	130	219	1 663	0	4 234	5 897	6 116
UNICEF					1 209 <sup>h</sup>	2384 <sup>i</sup>	4 435	8 028	8 028
UNITAR					5	27	6	38	38
UNOPS					580		327	907	907
UNRWA <sup>j</sup>	88		11	99	36		1	37	136
ITC <sup>k</sup>					74	38	95	207	207
ICSC					19		19	38	38
UNJSPF					56		112	168	168
ICJ	45		53	98					98
UNU					21	36	64	121	121
<b>共计</b>	<b>3 507</b>	<b>16</b>	<b>4 709</b>	<b>8 990</b>	<b>2 454</b>	<b>1 718</b>	<b>13 401</b>	<b>21 387</b>	<b>37 598</b>

<sup>a</sup> 包括 1 147 名任期为一年或一年以上均有限期任用的维持和平行动专业工作人员。

<sup>b</sup> 包括由创收账户供资的 13 名专业人员和 71 名一般事务人员。

<sup>c</sup> 包括由 UNDP 核心预算、UNDP 经管的基金和 UNDP 补充资金支付费用的工作人员。

<sup>d</sup> 包括 810 名本国干事和外勤事务干事。

<sup>e</sup> 包括总部一般事务人员、国家办事处一般事务人员和本国干事。

<sup>f</sup> 包括初级专业人员。

<sup>g</sup> 总部一般事务人员，包括本国干事。

<sup>h</sup> 包括占用由经常资源供资的员额的国际专业人员和本国干事。

<sup>i</sup> 包括占用由其他资源(即项目资金)供资的员额的国际专业人员和本国干事。

<sup>j</sup> 不包括地区工作人员。

<sup>k</sup> ITC 有若干员额是由联合国经常预算和世界贸易组织共同供资的。

图 1

## 联合国秘书处及其实体的工作人员

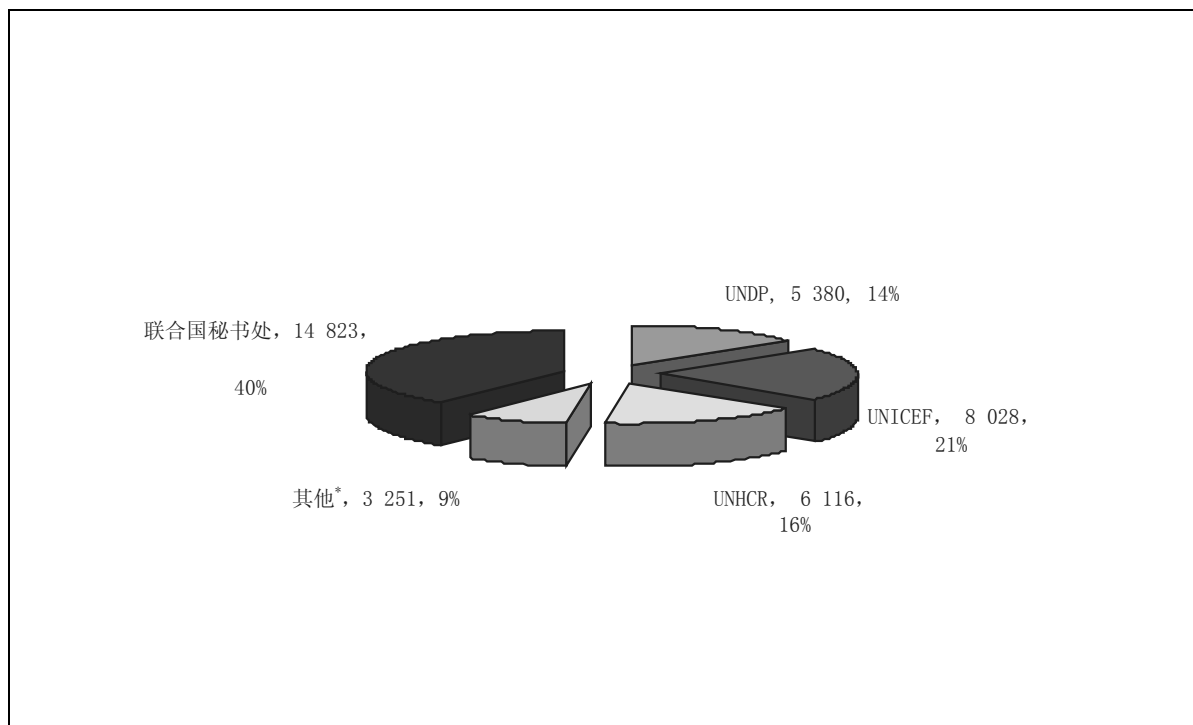

\* 包括 ICJ、ICSC、ITC、UNFPA、UNITAR、UNJSPF、UNOPS、UNRWA 和 UNU。

## B. 根据适当幅度制度征聘的工作人员

12. 持有一年或一年以上任用合同的工作人员总数为 14 823 人，其中根据适当幅度制度征聘的秘书处工作人员人数较少。第三节列有须按地域分配的员额数目，这些数目用于确定每个会员国的适当幅度。有关工作人员被称为“担任按地域分配的职位的工作人员”。现有此类工作人员 2 515 人，由秘书长任命，担任经常预算出资的专业及专业以上职类的职位，任期至少一年。按适当幅度制度征聘的工作人员总数不包括以下几类工作人员：在任用方面具有特别地位的附属计划署、基金和机关秘书处的工作人员；担任维持和平工作的职位、由专款提供经费的其他外地特派团员额或由维持和平行动支助账户出资的员额的工作人员；担任有特殊语文要求的职位的工作人员；外勤事务人员和一般事务人员及有关职类的当地征聘工作人员（诸如工匠、警卫和安全人员和新闻助理人员）；担任属于联合国环境规划署（UNEP）、联合国人类住区规划署（UN-Habitat）或联合国毒品和犯罪问题办事处（UNODC）的职位的工作人员；担任由机构间出资的职位的工作人员；

在技术合作项目中任职的工作人员；在联合国各新闻中心任职的本国干事；无薪特别假的工作人员；借调到其他组织的工作人员。

### C. 会员国国民任职情况

13. 会员国国民任职情况分为四类：无人任职、任职人数偏低、任职人数在幅度以内和任职人数偏高。“无人任职”是指某会员国没有国民担任须按地域分配的职位；“任职人数偏低”是指担任此类职位的国民人数低于适当幅度的下限；“任职人数在幅度以内”是指担任此类职位的国民人数在适当幅度的上限与下限之间；“任职人数偏高”是指担任此类职位的国民人数超过适当幅度的上限。

14. 截至 2004 年 6 月 30 日，15 个会员国无人任职(巴林、文莱达鲁萨兰国、科摩罗、几内亚比绍、基里巴斯、列支敦士登、马绍尔群岛、摩纳哥、瑙鲁、帕劳、萨摩亚、圣多美和普林西比、东帝汶、土库曼斯坦和阿拉伯联合酋长国)，而 2003 年 6 月有 17 个会员国无人任职。10 个会员国任职人数偏低(日本、科威特、阿拉伯利比亚民众国、墨西哥、挪威、卡塔尔、大韩民国、沙特阿拉伯、瑞士和乌兹别克斯坦)，与 2003 年 6 月任职人数偏低的会员国数目持平。21 个会员国任职人数偏高(阿根廷、澳大利亚、奥地利、比利时、保加利亚、喀麦隆、智利、埃塞俄比亚、印度、意大利、肯尼亚、黎巴嫩、尼日利亚、巴基斯坦、菲律宾、俄罗斯联邦、塞内加尔、瑞典、泰国、乌干达和乌克兰)。所有其他会员国的任职人数均在幅度以内。

15. 按照第 57/305 号决议第二节第 30 段的要求汇报的情况是，由于所作的努力，无人任职和任职人数偏低的会员国减至 25 个，就是说本报告所述期间无人任职和任职人数偏低的会员国的数目减少了 7.4%。14 个会员国在过去五次报告所涉时期都无人任职和任职人数偏低(巴林、文莱达鲁萨兰国、几内亚比绍、日本、科威特、马绍尔群岛、摩纳哥、挪威、帕劳、圣多美和普林西比、沙特阿拉伯、土库曼斯坦、阿拉伯联合酋长国和乌兹别克斯坦)。

16. 图 2 显示 2000 年至 2004 年五年间根据适当幅度制度任用的会员国国民任职人数的变化情况。

图 2  
会员国国民任职情况 (2000 年 6 月 30 日至 2004 年 6 月 30 日)

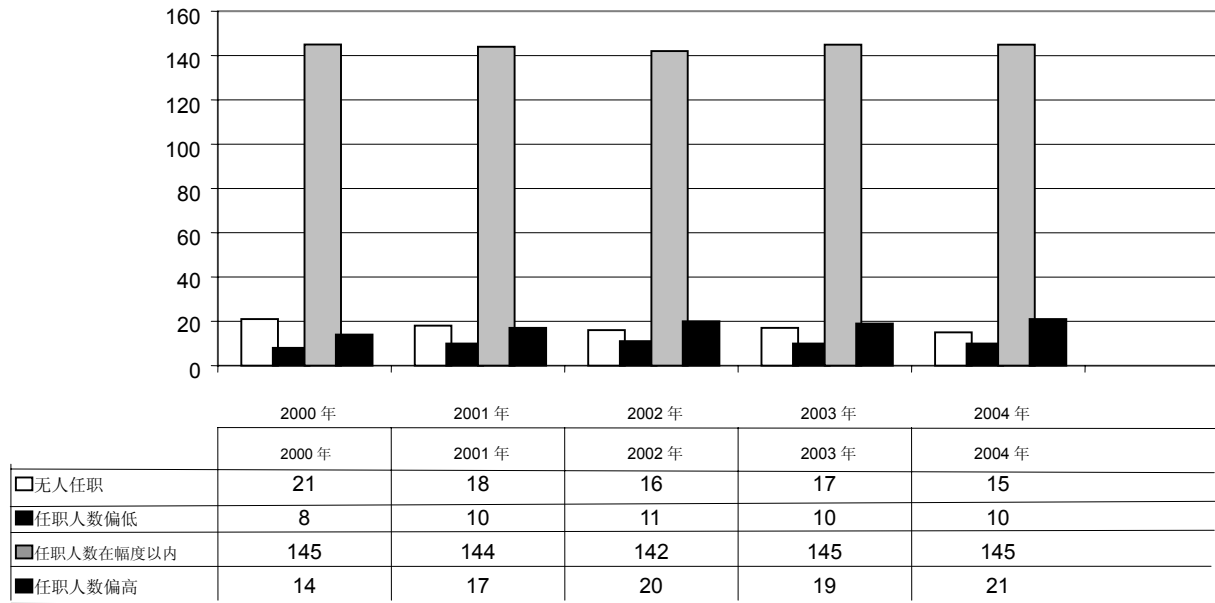

17. 附件表 A. 1 至 A. 4 显示了须按地域分配的员额情况。表 A. 1 数据按国籍、职等和性别开列，并列出了适当幅度中点与幅度本身的比较。表 A. 2 按国籍和任用类别，开列 2003 年 6 月 30 日和 2004 年 6 月 30 日期间的数据。表 A. 3 的数据显示 2003 年 7 月 1 日至 2004 年 6 月 30 日期间按国籍、职等和性别开列的任用情况。表 A. 4 的数据表明同一期间按国籍、任用类别和性别开列的任用和离职情况。

18. 秘书长关于改善联合国秘书处的公平地域代表性的报告 (A/59/264) 分析了 1994 年至 2004 年无人任职和任职人数偏低的状况。对过去十年会员国有关工作人员的任职情况的分析显示出平稳进步。无人任职的会员国数目 1994 年为 28 国，2004 年降至 15 国，任职人数偏低的会员国数目从 1994 年的 25 国降至 2004 年的 10 国。进行任职情况评估时应该考虑到会员国总数从 1994 年的 184 个增至 2004 年的 191 个这一情况。无人任职的会员国比例 1994 年为 15.2%，2004 年降至 7.8%；任职人数偏低的会员国比例则由 13.6% 降至 2004 年的 5.2%。十年期间内，考虑到联合国会员国数目由 184 个增加至 191 个，在减少无人任职和任职人数偏低会员国的比例方面进展明显，分别减少 48% 和 62%。

19. 1994 年 6 月时无人任职的 28 个会员国中，有 5 个国家目前仍然无人任职(文莱达鲁萨兰国、摩纳哥、马绍尔群岛、圣多美和普林西比和土库曼斯坦)，1994 年至 2004 年期间一直无人任职；1994 年 6 月时任职人数偏低的 25 个会员国中，

有 3 个国家目前仍是任职人数偏低（日本、挪威和沙特阿拉伯），1994 年至 2004 年期间一直任职人数偏低。为改善这种状况所作的努力，见上述向大会提交的关于改善联合国秘书处的公平地域代表性的报告。

#### **D. 会员国国民在高级和决策职等任职的情况**

20. 大会第 55/258 号决议第十节第 2 段中，请秘书长按照大会有关决议，采取一切必要措施，确保在秘书处的高级和决策级别的职位上各会员国，特别是在这些级别上任职人数不适当，即无任职人员和任职人数偏低的国家，尤其是发展中国家，都有公平的任职人数，并在今后有关秘书处组成的所有报告中继续列入这方面的有关资料。第 57/305 号决议第二节第 37 和 38 段中重申了这一要求。

21. 高级和决策职等界定为特等干事 (D-1) 及以上职等。表 A.9 载有根据按适当幅度制度任命的高级官员的数据，该表按国籍开列。

22. 表 2 所列数据表示，发展中国家和其他国家国民被任命在须按地域分配员额的 D-1 及以上职等、D-2 及以上职等和助理秘书长及以上职等任职的所有工作人员情况（关于个别会员国国民在高级和决策以上职等任职的详细情况，见附件表 A.1、A.3 和 A.9）。在 D-1 及以上职等人员中，发展中国家工作人员的比例 2000 年为 48.5%，2004 年降至 46.7%；发达国家工作人员 2000 年为 46.6%，2004 年为 46.5%；转型期经济国家工作人员 2000 年为 4.9%，2004 年增至 8.8%。在 D-2 及以上职等中，发展中国家工作人员的比例 2000 年为 49.1%，2004 年降至 48.7%；发达国家工作人员 2000 年为 44.3%，2004 年增至 45.2%；转型期经济国家工作人员 2000 年为 6.6%，2004 年降至 6.1%。在助理秘书长及以上职等中，发展中国家工作人员的比例 2000 年为 56.8%，2004 年降至 51.3%；发达国家工作人员 2000 年为 37.8%，2004 年增至 41%；转型期经济国家工作人员 2000 年为 5.4%，2004 年增至 7.7%。

表 2

2000 年至 2004 年发展中国家、发达国家和转型期经济国家国民担任须按地域分配的职位的工作人员分配情况

组别	年份	适当幅度合计	级别中点	百分比	工作人员总数	百分比	D-1 及以上职等		D-2 及以上职等		助理秘书长及以上职等	
							人数	百分比	人数	百分比	人数	百分比
发展中国家	2000	855-1 157	1 006.4	38.7	1 022(382)	43.0(41.0)	150(43)	48.5	52(11)	49.1	21(2)	56.8
	2001	896-1 213	1 054.6	40.6	1 038(400)	42.7(40.9)	161(50)	49.5	59(14)	52.7	22(4)	55.0
	2002	930-1 259	1 094.5	40.5	1 053(409)	42.5(40.2)	151(46)	46.6	55(14)	50.5	23(4)	56.1
	2003	903-1 258	1 093.7	40.5	1 032(417)	41.5(40.2)	150(52)	45.0	54(14)	46.2	23(4)	56.1
	2004	933-1 263	1 098.1	40.7	1 023(416)	40.7(39.1)	148(55)	44.7	56(17)	48.7	20(3)	51.3
发达国家	2000	1 198-1 621	1 410.0	54.2	1 102(508)	46.4(54.5)	144(50)	46.6	47(11)	44.3	14(3)	37.8
	2001	1 156-1 564	1 360.3	52.3	1 130(526)	46.5(53.8)	147(53)	45.2	46(10)	41.1	15(3)	37.5
	2002	1 202-1 626	1 414.3	52.4	1 160(555)	46.8(54.6)	152(59)	46.9	47(13)	43.1	15(3)	36.6
	2003	1 204-1 629	1 416.4	52.5	1 195(568)	48.0(54.5)	156(56)	46.8	56(18)	47.9	15(4)	36.6
	2004	1 200-1 624	1 411.9	52.3	1 232(591)	49.0(55.6)	154(64)	46.5	52(18)	45.2	16(6)	41.0
转型期经济国家	2000	156-211	183.5	7.1	252(42)	10.6(4.5)	15(2)	4.9	7(1)	6.6	2(0)	5.4
	2001	157-213	185.1	7.1	264(52)	10.9(5.3)	17(3)	5.2	7(1)	6.3	3(1)	7.5
	2002	162-220	191.0	7.1	267(53)	10.8(5.2)	21(3)	6.5	7(1)	6.4	3(1)	7.3
	2003	161-218	189.9	7.0	262(55)	10.5(5.3)	27(3)	8.1	7(1)	6.0	3(1)	7.3
	2004	162-219	190.0	7.0	258(56)	10.3(5.3)	29(2)	8.8	7(1)	6.1	3(1)	7.7
共计	2000	2 210-2 990	2 600.0	100.0	2 376(936)	100.0(100.0)	309(95)	100.0	106(23)	100.0	37(5)	100.0
	2001	2 210-2 990	2 600.0	100.0	2 432(978)	100.0(100.0)	325(106)	100.0	112(25)	100.0	40(8)	100.0
	2002	2 295-3 105	2 699.8	100.0	2 480(1 017)	100.0(100.0)	324(108)	100.0	109(28)	100.0	41(8)	100.0
	2003	2 295-3 105	2 700.0	100.0	2 489(1 040)	100.0(100.0)	333(111)	100.0	117(33)	100.0	41(9)	100.0
	2004	2 295-3 105	2 700.0	100.0	2 513(1 063)	100.0(100.0)	331 (121)	100.0	115 (36)	100.0	39 (10)	100.0

资料来源：《世界人口展望：2002 年订正本》（联合国出版物，ST/ESA/SER.A/224 出售品编号：E.03.XIII.9）。

圆括号内数字为女性工作人员人数。

## E. 男女任职情况

23. 自大会第四十五届会议以来,秘书长按照大会 1990 年 12 月 21 日第 45/239 C 号、第 55/258 号决议第十四节第 2 段和第 57/305 号决议第二节第 39 至 41 段的规定,就增加妇女在秘书处担任须按地域分配职位、特别是高级和决策职位人数的努力提出报告。2000 年 7 月 1 日至 2004 年 6 月 30 日期间,在 D-1 及以上职等任职的妇女增加了 26 人,即 27%,从 95 人增至 121 人。表 A.5 按国籍、职等和性别开列担任需要具备特别语文条件职位的工作人员任职情况。下面表 3 表明 2000 年至 2004 年五年期间担任须按地域分配职位的妇女与工作人员总数的比例。截至 2004 年 6 月 30 日,被任命担任须按地域分配职位的妇女为 1 063 人,占工作人员总数的 42.3%。过去五年来,担任须按地域分配职位的女性工作人员的人数增加了 3%。下文第 45 至 50 段载有关于男女任职情况的进一步资料。

24. 表 4 显示按职等开列的在须按地域分配的职位和需具备特别语文条件的职位任职的妇女工作人员人数及比例。该表将 1994 年与 2004 年的数据作了比较。十年来,担任须按地域分配的职位的妇女百分比从 32.6%增至 42.3%。担任需具备特别语文条件的职位妇女工作人员的可比较百分比从 35.4%增至 41.5%。

25. 表 A.3 按国籍、职等和性别详细列出 2003 年 7 月 1 日至 2004 年 6 月 30 日期间任命的 208 个须按地域分配员额。下面表 5 简要列出了这一数据。

表 3

担任须按地区分配的职位的妇女工作人员比例(2000 年 6 月 30 日至 2004 年 6 月 30 日)

年份	2000 年	2001 年	2002 年	2003 年	2004 年
工作人员总数	2 389	2 445	2 492	2 491	2 515
妇女工作人员总数	936	983	1 022	1 040	1 063
妇女工作人员所占百分比	39.17	40.2	41.0	41.8	42.3

表 4

按职等分列的担任须按地域分配的职位和需具备特别语文条件的职位的妇女工作人员人数和比例(1994 和 2004 年)

职等	地域分配员额				语文员额 <sup>a</sup>			
	1994 年		2004 年		1994 年		2004 年	
	人数	百分比	人数	百分比	人数	百分比	人数	百分比
副秘书长	2	10.5	5	22.7	—	—	—	—
助理秘书长	2	11.1	5	29.4	—	—	—	—
D-2	14	18.7	26	33.8	—	—	—	—
D-1	34	14.7	85	39.4	—	—	—	—
P-5	122	24.5	163	34.0	36	27.3	63	44.1
P-4	246	33.8	277	39.5	129	37.9	136	38.1
P-3	240	39.3	314	48.8	120	34.5	142	43.0
P-2	168	45.5	188	52.1	19	48.7	15	53.6
P-1	2	100.0						
<b>共计</b>	<b>830</b>	<b>32.6</b>	<b>1 063</b>	<b>42.3</b>	<b>304</b>	<b>35.4</b>	<b>356</b>	<b>41.5</b>

<sup>a</sup> 语文员额只有 P-2 至 P-5 职等。

表 5

按性别、职等和任职人员国籍数分列须按地域分配员额的任命人数(2003 年 7 月 1 日至 2004 年 6 月 30 日)

职等	妇女			男子		
	被任命人数	占总数百分比	任职人员 国籍数	被任命人数	占总数百分比	任职人员 国籍数
副秘书长				3	100.0	3
助理秘书长	2	100.0	2		0.0	
D-2	2	40.0	2	3	60.0	3
D-1	5	33.3	4	10	66.7	9
P-5	3	15.8	3	16.0	84.2	12
P-4	16	41.0	13	23	59.0	16
P-3	26	45.6	17	31	54.4	22
P-2	32	47.1	13	36	52.9	16
P-1						
<b>共计</b>	<b>86</b>	<b>41.3</b>	<b>54</b>	<b>122</b>	<b>58.7</b>	<b>81</b>



26. 表 A. 8 中(a)至(e)节按部、厅和职等列出截至 2004 年 6 月 30 日秘书处男女工作人员的职位分配情况。(a)节按职等列出在须按地域分配职位的工作人员情况；(b)节列出担任需具备特别语文条件的职位的工作人员的可比数据；(c)节列出担任上述两类职位工作人员的综合数据；(d)节列出一般事务及有关职类工作人员的数据；(e)节按部、厅和职等列出专业及专业以上职类 5 325 名工作人员的数据。

27. 按照大会第 57/305 号决议的要求，表 A. 10 中(a)至(c)节按国籍列出截至 2004 年 6 月 30 日秘书处男女工作人员的职位分配情况。(a)节按国籍、职等和性别列出截至 2004 年 6 月 30 日一般事务人员的情况；(b)节按国籍、职等和性别列出截至 2004 年 6 月 30 日一般事务及有关职类工作人员的概况；(c)节按国籍、职等和性别列出截至 2004 年 6 月 30 日项目人员的情况。

## F. 征聘活动

28. 2003 年 7 月 1 日至 2004 年 6 月 30 日期间，根据适当幅度制度共任命 208 人，其中 12 人是任职人数偏低的会员国国民(5.8%)；136 人是任职人数在幅度以内的会员国国民(65.4%)；60 人是截止 2004 年 6 月 30 日任职人数偏高的会员国国民(28.8%)(见表 A. 3)。

29. 在被任命的 208 人中，71 人(34.1%)是通过 P-2 和 P-3 职等的国家竞争性考试的应聘者。考试合格的 71 名应聘者中，共有 35 人为妇女(49.3%)。

30. 2004 年，62 个会员国参加了国家竞争性考试(阿富汗、安道尔、安哥拉、安提瓜和巴布达、巴林、巴西、文莱达鲁萨兰国、柬埔寨、科摩罗、塞浦路斯、捷克共和国、格鲁吉亚、德国、格林纳达、危地马拉、几内亚比绍、洪都拉斯、伊拉克、以色列、日本、基里巴斯、科威特、拉脱维亚、阿拉伯利比亚民众国、列支敦士登、马达加斯加、马尔代夫、马耳他、毛里求斯、墨西哥、密克罗尼西亚联邦、摩纳哥、挪威、阿曼、巴拉圭、波兰、葡萄牙、卡塔尔、大韩民国、摩尔多瓦共和国、圣卢西亚、萨摩亚、圣马力诺、圣多美和普林西比、塞舌尔、新加坡、斯洛文尼亚、所罗门群岛、南非、苏里南、瑞士、塔吉克斯坦、东帝汶、汤加、土耳其、土库曼斯坦、图瓦卢、美利坚合众国、乌兹别克斯坦、瓦努阿图、越南和也门)。它们是没有人任职和任职人数偏低的会员国和有可能成为没有人任职或任职人数偏低的会员国。考试分七个不同的职业类别。<sup>1</sup> 共有 172 名应试者通过 2003 年的考试，其中有 12 人已经任职；16 人不能应聘。名册上剩下的 143 人中，有 13 人正在办理征聘手续。

31. 在被任命的 208 人中，有 86 名妇女(41.3%)，其中 26 人来自发展中国家，24 人来自转型期经济国家。

32. 按照经大会第 55/258 号决议第四节第 13 段确认的大会 1999 年 4 月 7 日第 53/221 号决议第五节第 17 段的规定，属于需要具备会议服务特别语文能力的 P-2 职等的 8 人，全部是通过竞争性考试后录用的。

33. 总部之外的办事处录用了 27 名 P-2 职等的应聘者 (40.5%)，而有 40 人 (59.7%) 招聘到纽约。P-3 职等的四个录用者中有二人在总部之外的办事处录用。表 6 按部或厅开列从 2003 年 7 月至 2004 年 6 月期间人员职位安排的数据。

表 6

按部或厅开列的通过国家竞争性考试录用者职位安排情况 (2003 年 7 月至 2004 年 6 月)

部/厅	P-2	P-3
裁军事务部	1	
经济和社会事务部	11	
管理事务部	12	
大会和会议管理部	2	
政治事务部	1	
新闻部	7	
维持和平行动部	0	1
非洲经济委员会	6	
拉丁美洲和加勒比经济委员会	1	
亚洲及太平洋经济社会委员会	6	
人道主义事务协调厅	2	1
内部监督事务厅	1	
法律事务厅	2	
联合国贸易和发展会议	3	
联合国人权事务高级专员办事处	1	2
联合国工作人员养恤金联合委员会	1	
联合国日内瓦办事处	4	
联合国内罗毕办事处	3	
联合国维也纳办事处	3	
<b>共计</b>	<b>67</b>	<b>4</b>

34. 表 A.6 按国籍、职等和性别列出截止 2004 年 6 月 30 日专为特派团服务任用的专业及专业以上职类工作人员的数据，并与上一年的情况相比较。在 830 名工作人员中，589 人为限期任用，并已在维持和平行动中服务一年以上。

### 三. 担任须按地域分配的职位的工作人员适当幅度制度

35. 可使会员国国民任职人数情况发生变化的因素包括：工作人员的任命或离职；由于须按地域分配的职位增加或减少而需调整适当员额幅度；会员国数目变动；分摊比额表变化；会员国人口变化；以及工作人员个人状况改变 (如被借调或请无薪特别假而离开、借调或特别假结束后返回、或改变国籍)。

36. 关于适当幅度制度的准则载于 1998 年 9 月 11 日秘书长关于秘书处的组成的报告 (A/53/375 和 Corr. 1 和 3) 第三节。

37. 至 2004 年 6 月 30 日为止, 仍保持着 1987 年 12 月 21 日第 42/220 A 号决议第三节所定的适用适当幅度制度的员额基数 (2 700)。适用适当幅度制度的专业及专业以上职类员额目前为 2 515 个。

38. 表 A. 7 列出了与适用担任须按地域分配的职位的工作人员适当幅度制度有关的数据。该表还以点数为单位列出加权工作人员分配情况和每个会员国的加权的工作人员数。

39. 附件表 A. 7 列出了每一会员国的加权幅度、加权中点和加权工作人员点数。如下文表 7 所示, 每一职等工作人员在占全部工作人员的百分比 (栏 2) 乘以 2 700 这一基数 (栏 3)。所得数字按以美元计的年薪毛额 (栏 4) 加权, 除以 1 000, 得出一个加权基数 (栏 5)。在 2004 年 6 月 30 日, 每一员额的平均加权值是 86.37 点 (233 219/2 700)。因此, 加权会籍因数是 93 288 点 (233 219 的 40%), 加权人口因数是 11 611 点 (5%), 加权会费因数是 128 270 点 (55%)。上述数字显示的是总体数字; 每一会员国用同样的因数分别算出加权基数。表 A. 7 列出的加权中点是加权会籍因数、人口因数和会费因数之和; 而加权幅度是上下 15% (但上下不少于 415 点 [ $4.8 \times 86.37$ ], 上限不少于 1 209 点 [ $14 \times 86.37$ ])。每一会员国的加权工作人员点数为按职等开列的该国国民任职总人数乘以按职等分列的年薪毛额。

表 7

#### 加权幅度的计算方法

职等	(1) 工作人员人数	(2) 占总数的百分比	(3)=(2)× 基数 加权工作人员数	(4) 薪金 <sup>a</sup>	(5)=(3)×(4) 加权基数
副秘书长	22	0.875	23.62	186	4 393
助理秘书长	17	0.676	18.25	169	3 084
D-2	77	3.062	82.66	139	11 490
D-1	216	8.588	231.89	127	29 450
P-5	477	18.966	512.09	104	53 257
P-4	701	27.873	752.56	84	63 215
P-3	644	25.606	691.37	68	47 013
P-2	361	14.354	387.55	55	21 316
<b>共计</b>	<b>2 515</b>	<b>100.000</b>	<b>2 700.00</b>		<b>233 219</b>

<sup>a</sup> 以美元计的年薪毛额除以 1 000。2003 年 1 月 1 日起生效的薪金表。

## 四. 人力资源的构成

40. 为满足全球人力资源规划工作的要求和跟踪秘书处工作人力的趋势，有必要从更广的视角来看秘书处的全体工作人员。下面的介绍和分析包括在秘书处任期一年和一年以上的所有工作人员，而不论其职类、任用种类和经费来源。<sup>2</sup> 根据上述准则，在 2004 年 6 月 30 日，用于人员构成分析的基数为 11 579。2003 年至 2007 年期间全秘书处的数据和预测从综管信系统的数据库得出。

### A. 秘书处工作人员的构成概况

#### 按职类和职等分列

41. 用于这一构成分析的工作人员基数为 11 579。其中，3.3%为主任职类(387 名工作人员)，34.8%为专业职类(4 024 名工作人员)，61.5%为一般事务及有关职类(7 120 名工作人员，其中 6 724 名工作人员为一般事务人员职类，224 名工作人员为警卫和安全人员职类，172 名工作人员为工匠职类)。总体上，专业及专业以上职等占 38.5%。副秘书长和助理秘书长占 0.4% (48 名工作人员)。图 3 显示按职类开列的秘书处工作人员的百分比。图 4 按职等分列专业职类和主任职类工作人员的数目。图 5 按职等分列了一般事务职类工作人员的数目。

42. 专业职类中 (图 4)，P-3 和 P-4 职等的工作人员占工作人员总数的三分之二以上 (68.9%)。P-1/P-2 职等的工作人员仅为 11.8%。在主任职类工作人员中，D-1 职等工作人员占总数的 74.4%。在一般事务职类中，四分之三的工作人员 (76.8%) 集中于三个职等：G-4、G-5 和 G-6 (图 5)。

图 3

2004 年 6 月 30 日按职类划分的秘书处工作人员(百分比)(总人数: 11 579)



图 4

2004 年 6 月 30 日专业和主任职类的职等分布(总人数: 4 411)

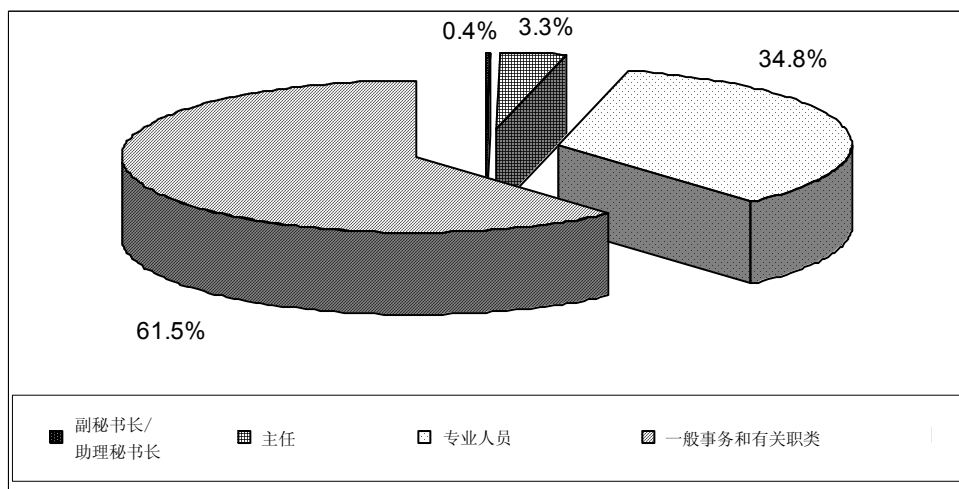

图 5

2004 年 6 月 30 日一般事务职类的职等分布(总人数: 6 724)

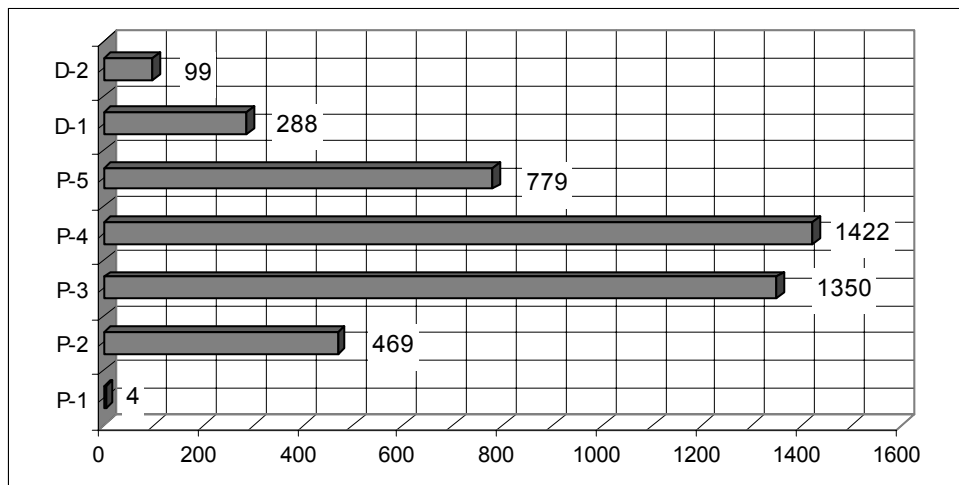
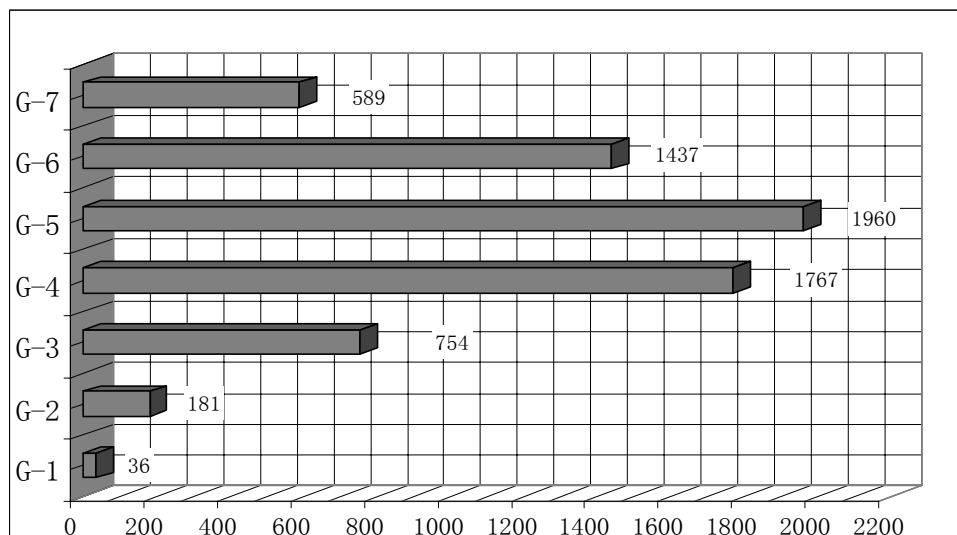

### 按部厅划分

43. 图 6 显示了按部厅开列的工作人员明细。秘书处全体工作人员中有 69% 的人在 12 个部厅工作，<sup>3</sup> 人数在 450 名以上。<sup>4</sup> 在纽约，管理部雇用的工作人员最多 (11.5%，1 334 名工作人员)，其次是大会和会议管理部 (9.6%，1 108 名工作人员)。纽约联合国总部的工作人员占秘书处工作人员总数的 41.5%，总部以外办事处 (日内瓦、内罗毕、维也纳、曼谷、亚的斯亚贝巴、圣地亚哥和贝鲁特) 的工作人员占 48.9%，其中最多的是联合国日内瓦办事处 (19.9%)。其余 9.6% 的工作人员是在外地特派团服务的秘书处工作人员。

图 6

2004 年 6 月 30 日按部门开列的工作人员人数(总人数: 11 579)

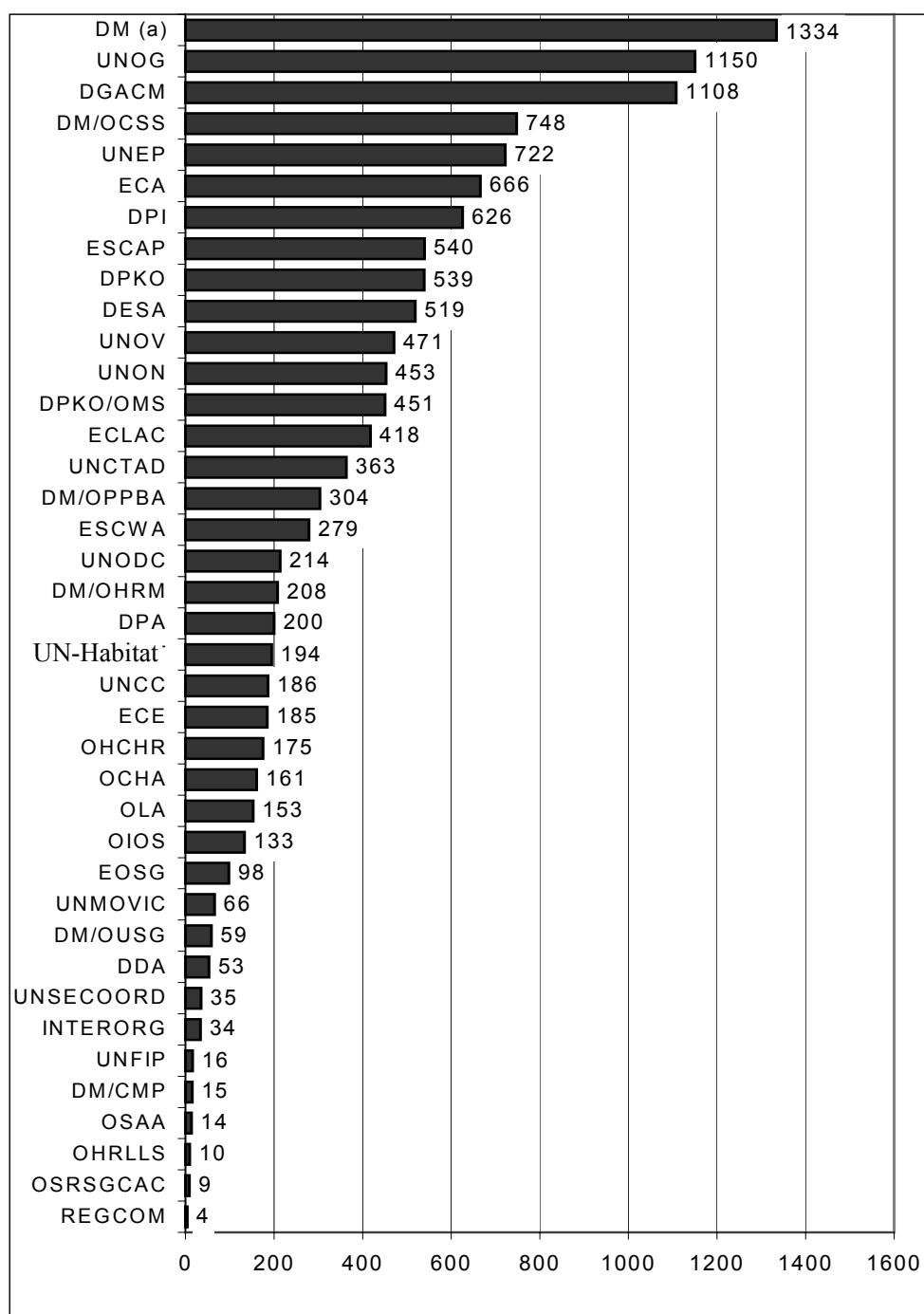

<sup>a</sup> 管理部指的是管理事务部副秘书长办公室、方案规划、预算和账务厅、人力资源管理厅和中央支助事务厅以及基本建设总计划办公室的综合数据。

### 按国籍划分

44. 秘书处全体工作人员中有 71% 以上来自 23 个会员国，人数在 100 人以上。以下 6 个会员国各有 400 多人在秘书处工作：埃塞俄比亚、法国、肯尼亚、菲律宾、大不列颠及北爱尔兰联合王国和美利坚合众国。如将一般事务及有关职类的工作人员包括在统计数字内，则总部或其他主要办事处和区域委员会所在的会员国（奥地利、智利、埃塞俄比亚、肯尼亚、黎巴嫩、瑞士、泰国和美利坚合众国）的工作人员人数就更多。将一般事务及有关职类的工作人员包括在内还大大增加了有国民在秘书处所有职类中任职的会员国数目。目前，在所有工作人员职类中，没有国民任职的会员国有 13 个，<sup>5</sup> 没有国民担任须按地域分配的职位的会员国有 15 个。

### 按性别划分

45. 秘书处工作人员总的男女分布情况显示，男女工作人员分布大体均衡（51.6/48.4）。这一总的数字并未显示男女在职等、职类和部厅划分上有重大差别。

46. 秘书处最高的两个职等（副秘书长和助理秘书长）的工作人员中妇女人数偏低（在 48 名工作人员中占 22.2%）。主任职类的妇女工作人员人数也很低（在 387 名工作人员中占 34.1%）。D-2 和 D-1 职等的妇女工作人员比例现分别为 33.3% 和 34.4%。在专业职类中，妇女工作人员比例为 40.5%。妇女在起职职等的比例较高，其数目接近或超过大会对男女均衡的规定（在 P-2 职等的 469 名工作人员中占 52.2%，在 P-3 职等的 1 350 名工作人员中占 45.2%）。妇女工作人员在一般事务职类中占多数（在 6 724 名工作人员中占 62.1%）。在以下两个组任职的妇女工作人员仍然很少：工匠职类（在 172 名工作人员中占 3.5%）和警卫和安全处（在 224 名工作人员中占 11.6%，尽管比 1999 年 5.8% 的比例有了显著改善，增加了 5.8%）。

47. 图 7 表明，有六个部厅在专业及专业以上职类或实现了男女比例平衡或女性人数超过了男性。但是，把管理事务部下属的各个厅（副秘书长办公室、方案规划、预算和账务厅、人力资源管理厅和中央支助事务厅）的数据综合起来的话，则实现了男女比例平衡或女性人数超过男性的部厅数目便减少到三个（新闻部有 221 名专业工作人员；秘书长办公厅有 44 名专业工作人员、最不发达国家、内陆发展中国家和小岛屿发展中国家高级代表办公室有 7 名专业工作人员）。九个部厅有 40% 至 49% 的女性工作人员，16 个部厅有 30% 至 39% 的女性专业人员，三个部厅<sup>6</sup> 的女性专业人员比例低于 30%。



图 7

2004 年 6 月 30 日专业及专业以上职类的女性工作人员人数（百分比）  
 (总人数：11 579)

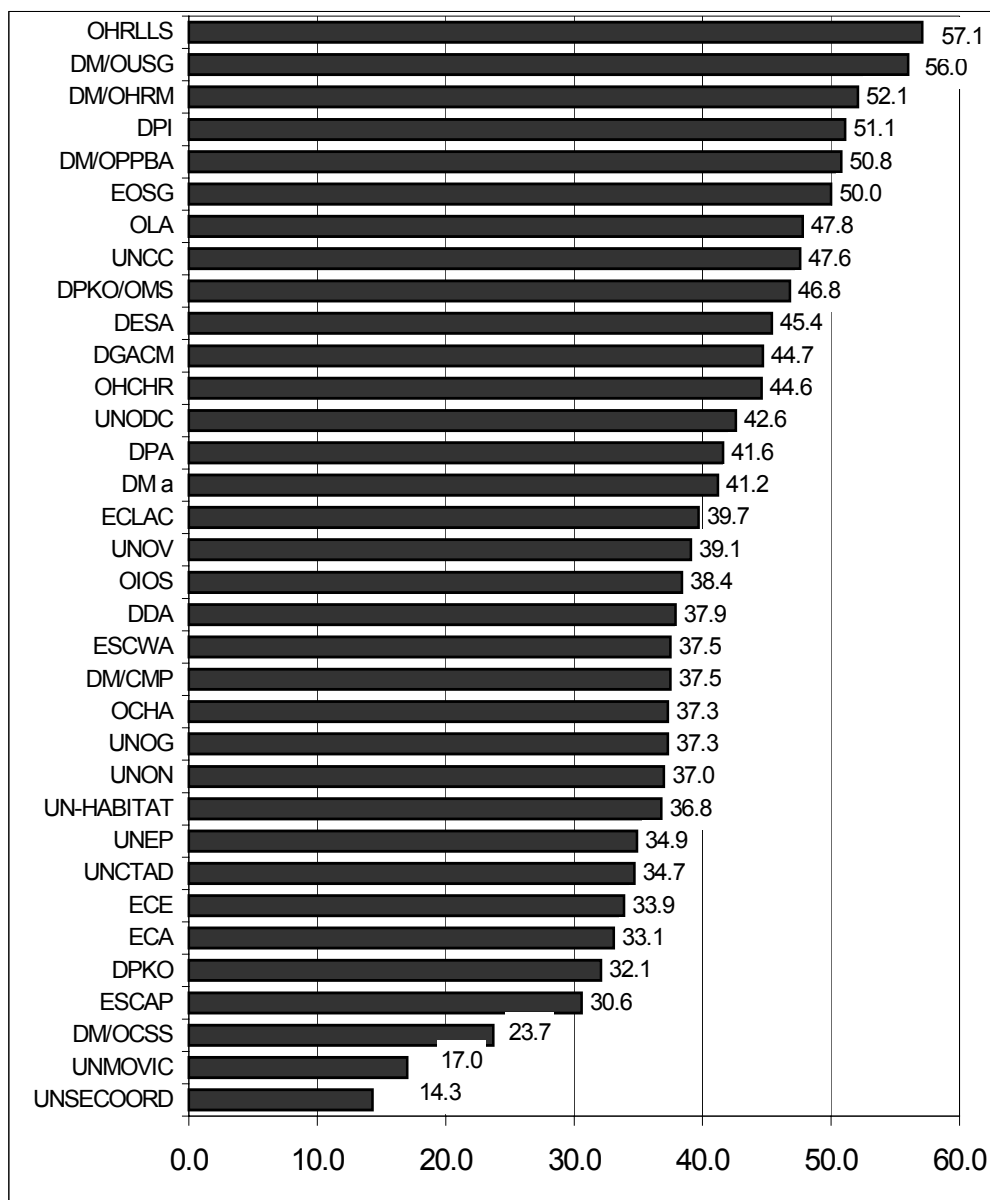

<sup>a</sup> 管理部指的是管理事务部副秘书长办公室、方案规划、预算和账务厅、人力资源管理厅和中央支助事务厅以及基本建设总计划办公室的综合数据。

48. 专业及专业以上职类中，女性工作人员相对男性工作人员的总体比率为 39.7%（总共 4 459 名工作人员中有 1 772 名妇女）。女性工作人员的比例在大多数部厅依然低于大会规定的 50/50 的目标。

49. 部门人力资源行动计划是帮助秘书处各部厅确立和监测有效落实性别指标的重要工具。人力资源管理厅通过人力资源规划会议，正在与各部厅负责人密切合作，着重解决各种人力资源问题，其中包括男女均衡问题。人力资源规划进程的现状概观、迄今取得的成就和今后的活动将在向大会提交的关于人力资源管理改革的报告中另行详细介绍（A/59/263）。

50. 目前正在政策一级制定若干主动行动，以期在秘书处实现男女均衡的目标。与此同时，正在实施旨在加强部内自我监测和监督以帮助部厅领导人实现男女均衡的主动行动。全面审查在实现 50/50 的男女分布目标方面的进展情况（包括影响进展的因素）以及改善男女人数的提议将在提交大会的另一份报告中加以讨论（A/59/263/Add. 2）。

#### 按任用类别划分

51. 图 8 显示了秘书处内长期任用合同与其他类别的合同相比所占的比例。长期任用的比例依职类而异：43.7% 的主任（169 名工作人员）、49.9% 的专业人员（2 007 名工作人员）和 32.5% 的一般事务及有关职类（2 314 名工作人员）有长期任用合同。在有长期任用合同的工作人员中，83.1% 是经常预算的员额，16.9% 是预算外资源的员额。由经常预算提供经费的工作人员中，50.3% 为长期任用人员，但预算外员额的工作人员只有 18.3% 为长期任用人员。

52. 目前须按地域分配的员额中长期任用的比例为 55.7%（2 515 人中的 1 400 人）。须按地域分配的员额中长期任用的比例已连续五年下降，仍低于大会在 1997 年 4 月 3 日第 51/226 号决议中规定的 70% 的上限。

53. 长期与定期任用合同的比例各部厅都不同：赔偿委员会（1%）、环境规划署（3.5%）和监核视委（9.1%）的工作人员中长期任用的比例最低，而大会部（71.4%）、经社部（60.7%）、法律厅（56.2%）和政治部（52%）的比例最高。

图 8

2004 年 6 月 30 日按任用类别划分的工作人员分布情况(总人数: 11 579)

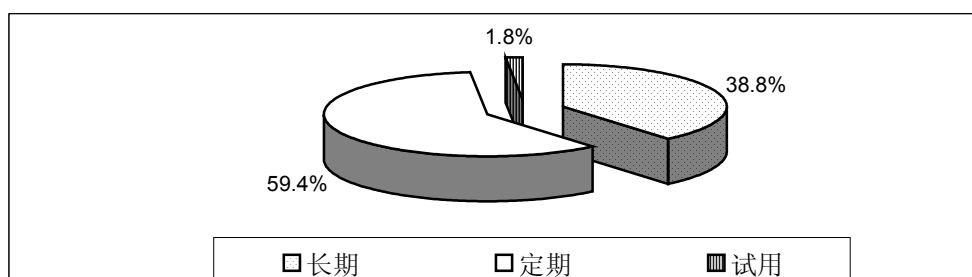

### 按年龄划分

54. 截至 2004 年 6 月 30 日, 工作人员的平均年龄为 46 岁, 与 2003 年 6 月 30 日的情况相同。秘书处全体工作人员中 45 岁以上者超过 57%, 40 岁以下者占 27%, 30 岁以下者只占 4.8%。图 9 和图 10 显示了这一格局。这两张图表分别显示秘书处男女工作人员的年龄分布情况和各年龄组的分布情况。除副秘书长和助理秘书长外(平均年龄为 59.5 岁), 主任的平均年龄最高(54.6 岁)。专业职类工作人员的平均年龄为 46 岁, 其平均起职年龄相对较高(P-2 级为 36.7 岁)。一般事务职类的平均年龄为 44.3 岁。警卫和安全处工作人员的平均年龄为 40.7 岁, 工匠职类的工作人员为 48.3 岁。

55. 主任职类人员中男性的平均年龄比女性大 4 个月左右, 而男性专业人员的年龄比女性专业人员平均大两岁。男警卫的平均年龄比女警卫大近五岁。一般事务人员职类中, 男性工作人员的平均年龄比女性小 4 个月左右。秘书处中, 主任职类人员平均年龄最小的是联合国内罗毕办事处(49.2 岁)、管理事务部副秘书长办公室(50.7 岁); 联合国安全协调员办公室(51.8 岁)、拉丁美洲和加勒比经济委员会(51.7 岁)和维持和平行动部(52.4 岁), 平均年龄最大的是新闻部(56.8 岁)、西亚经济社会委员会(58 岁)和联合国监测、核查和视察委员会(59.4 岁)。

56. 专业人员平均年龄最小的是联合国赔偿委员会(40.3 岁)、秘书长办公厅(42.8 岁)、法律事务厅(43.3 岁)、人道主义事务协调厅(43.5 岁)和人权专员办事处(43.5 岁), 年龄最大的是大会和会议管理部(48.5 岁)、西亚经社会(49.6 岁)和联合国安全协调员办公室(50.2 岁)。总平均年龄最小的部厅是联合国赔偿委员会(41.7 岁)、西亚经社会(43.3 岁)和维持和平行动部(43.6 岁), 平均年龄最大的是大会和会议管理部(48.4 岁)、经济和社会事务部(48.1 岁)、联合国监测、核查和视察委员会(48 岁)和维持和平行动部特派团支助厅(47.7 岁)。

图 9

2004 年 6 月 30 日按性别划分的工作人员年龄分布情况（总人数：11 579）



图 10

2004 年 6 月 30 日秘书处各年龄组的分布情况(总人数: 11 579)

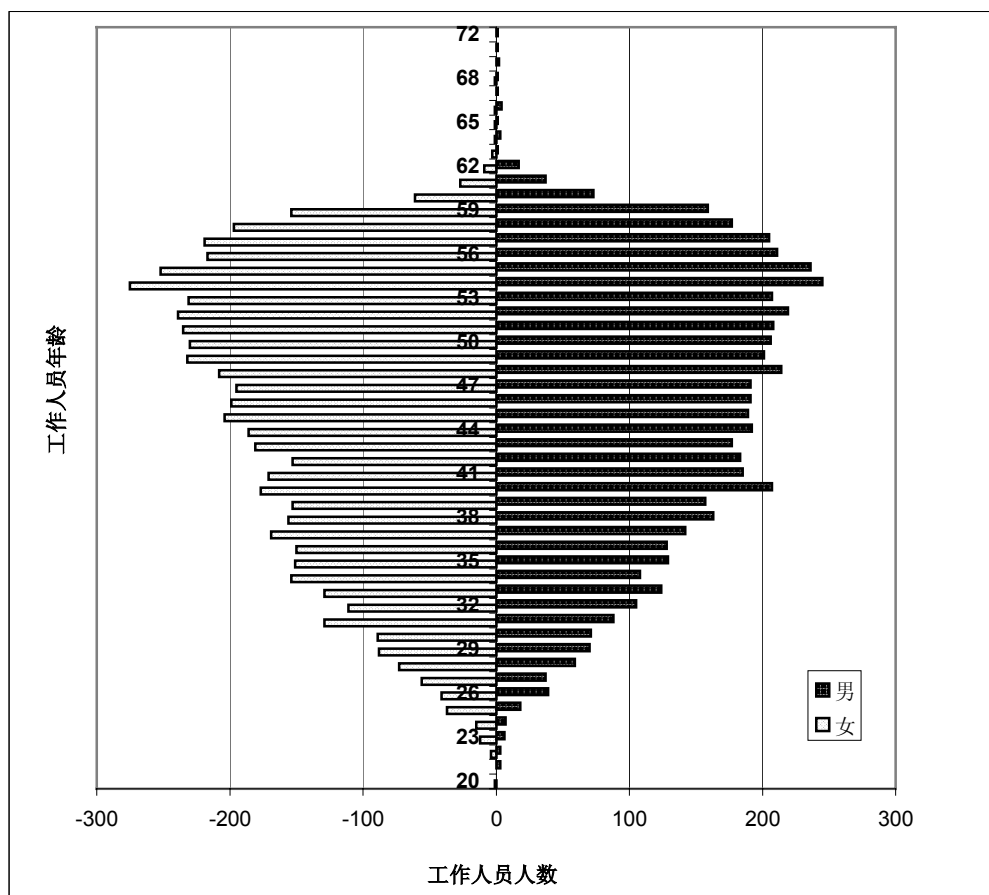
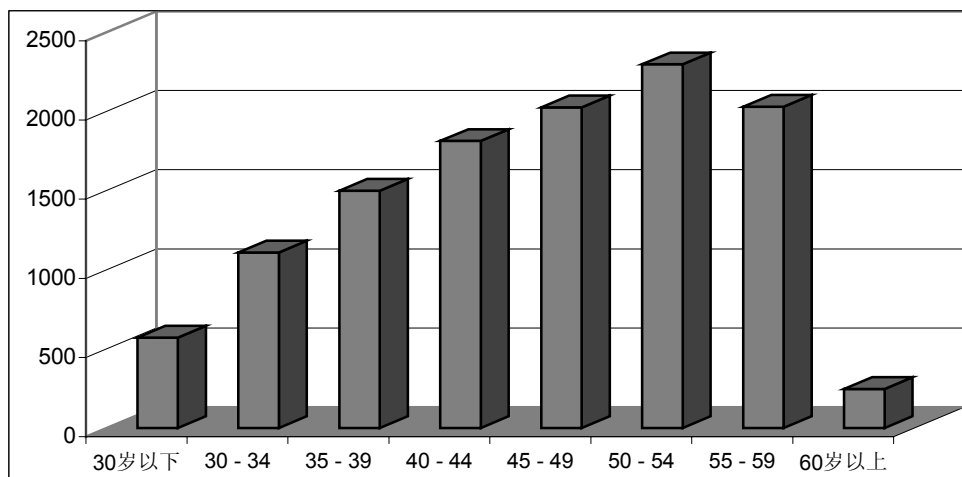

### 按服务年资划分

57. 服务年资标示在本组织获得的经验。所有工作人员、所有任用类别的总平均服务年资为 16.5 年(主任 13.6 年, 专业人员 10.7 年, 一般事务及有关职类工作人员 13.2 年)。

58. 长期任用工作人员的平均服务年资为 20.7 年(主任 23.7 年, 专业人员 16.1 年, 一般事务及有关职类工作人员 24.3 年)。主任的年资长短与其平均年龄成正比。持一年或一年以上定期任用合同的工作人员平均服务年限为 7.3 年(主任 5.8 年、专业人员 5.8 年、一般事务及有关职类工作人员 7.9 年)。专业人员作为整体与主任的服务年资都比总体平均服务年资短, 这与定期任用者的更替率较高和服务前景不长相关。

59. 各部厅不分任用类别的平均服务年资长短不一, 短的有联合国赔偿委员会(6.2 年)、联合国监测、核查和视察委员会(6.9 年)、联合国安全协调员办公室(7.8 年)、人道主义事务协调厅(8 年)和联合国环境规划署(8.8 年), 长的是大会和会议管理部(16.2 年)、亚洲及太平洋经济社会委员会和管理事务部中央支助事务厅(15.9 年)、经济和社会事务部(15.5 年)和拉加经委会(15.3 年)。服务年资低于平均数的或许反映了工作人员较年轻、新近征聘人员较多、工作人员更替率较高、新成立的办公室、期限有限或这几种因素兼而有之。部厅一级的平均服务年资高于秘书处的平均数, 反映工作人员年龄较大、更替率较低。

## B. 2003 年 7 月 1 日至 2004 年 6 月 30 日期间工作人员流动情况

60. 以下分析依据的是 2003 年 7 月 1 日至 2004 年 6 月 30 日期间符合尾注 2 所解释标准、属于任用期一年以上的 100 号编秘书处工作人员的流动情况，包括征聘、离职、晋升和各部门之间的调动。该群体包括专业及专业以上职类以及一般事务和有关职类的工作人员。

### 工作人员的征聘

61. 图 11 表明，2003 年 7 月 1 日至 2004 年 6 月 30 日期间，在所审议的群体中，秘书处征聘了 425 名属于任用期一年以上的 100 号编工作人员（58.1% 为初次任用，41.9% 为再次任用）。专业职类征聘人数最多（308 人，占征聘总人数的 72.5%），特别是管理事务部（43 人，占征聘总人数的 10.1%）、维持和平行动部（29 人，占征聘总人数的 6.8%）、经济和社会事务部（23 人，占 5.4%）、联合国环境规划署（23 人，占征聘总人数的 5.4%）、大会和会议管理部（20 人，占征聘总人数的 4.7%）和非洲经济委员会（20 人，占征聘总人数的 4.7%）。

62. 共征聘了 92 名 P-2 级工作人员，占征聘人员总数的 21.6%，占专业职类征聘总数的四分之一以上（29.9%）。征聘的相当多人数的 P-2 级人员（28.4%）是在以下部门：管理事务部（12 人，占 13%）、经济和社会事务部（10 人，占 10.9%）、大会和会议管理部（9 人，占 9.8%）、新闻部（7 人，占 7.6%）和亚洲及太平洋经济社会委员会（7 人，占 7.6%）。征聘了 32 名主任职类工作人员（占征聘总人数 7.5%）。在新征聘的 32 名主任中，环境规划署有 6 名，经济和社会事务部 4 名，维持和平行动部 4 名。

63. 一般事务及有关职类的征聘由于根据大会第 58/270 号决议暂停这一职类征聘的决定，已经减少到 78 人（占征聘总数的 18.4%），而在前一报告所述期间为 140 人。尤其从这一征聘中受益的是以下部门：管理事务部的中央支助事务厅（24 人，占征聘总人数的 5.6%）、环境规划署（7 人，占征聘总人数的 1.6%）和联合国日内瓦办事处（7 人，占征聘总人数的 1.6%）。

64. 在 2003 年 7 月 1 日至 2004 年 6 月 30 日期间征聘的工作人员总数中，妇女占 44.5%（425 名工作人员中有 189 名妇女），而在前一报告所述期间是 44.6%。在专业职类新征聘的工作人员中，妇女占 42.5%（308 名征聘总人数中有 131 名妇女），在主任职类，妇女占 37.7%（32 名征聘总人数中有 12 名妇女）。在一般事务及有关职类，在 78 名总征聘人数中有 43 名妇女（占 55.1%）。

65. 在 2003 年 7 月 1 日至 2004 年 6 月 30 日期间征聘的工作人员总数中，管理事务部的中央支助事务厅占 10.1%（43 人），其次是环境规划署（8.5%，36 人）、维持和平行动部（8.1%，34 人）、经济和社会事务部（7.1%，30 人）、大会和会议管理部（6.8%，29 人）、非洲经济委员会（6.4%，27 人）。征聘人员的任

用期包括定期任用（75.5%，321 人），新试用任命（22.6%，96 人）和长期任用（1.9%，8 人）。

图 11

2003 年 7 月 1 日至 2004 年 6 月 30 日按性别分列的招聘情况

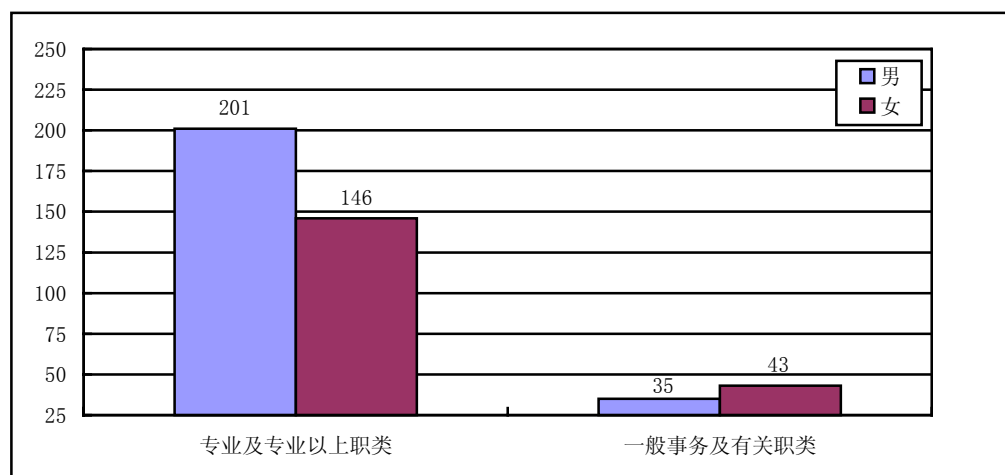

### 工作人员离职情况

66. 离职的定义是，工作人员由于以下原因离开秘书处：退休、辞职、合同到期、商定的解雇、机构间调动、因健康原因解雇、死亡、因行为失检开除、职位取消或擅离职守。2003 年 7 月 1 日至 2004 年 6 月 30 日期间，794 名工作人员离职，而 2002 年 7 月 1 日至 2003 年 6 月 30 日期间的离职人数为 627 人。其中 81% 的人的离职原因是退休（311 人，占 39.2%），辞职（173 人，占 21.8%）和合同到期（164 人，占 20.7%）。离职情况多少反映出按职类和职等划分的工作人员分布情况（主任及以上 7.3%，专业人员 33.6%，一般事务及有关职类 59.1%）。共有 27 名 P-2 级工作人员离职，占离职人员总数 3.4%，占专业人员离职人数的 10.1%，其中 8 人为辞职。女性工作人员占离职工作人员总人数的 46.7%。如图 12 所示，在专业及以上职等，女性工作人员的离职人数占 30.8%，在一般事务及有关职类，女性工作人员占 57.8%。离职工作人员大多属于联合国日内瓦办事处（81 人）、管理事务部（77 人）、大会和会议管理部（73 人）、新闻部（68 人）、环境规划署（39 人）、维持和平行动部（39 人）、拉加经委会（38 人）、非洲经委会（36 人）、维持和平行动部的特派团支助厅（36 人）、联合国内罗毕办事处（29 人）、经济和社会事务部（28 人）和联合国赔偿委员会（27 人）。

67. 2003 年 7 月 1 日至 2004 年 6 月 30 日期间，共有 173 名工作人员辞职，占离职人员总数的 21.8%。辞职的有一名助理秘书长、五名主任，42 名专业职类工作人员和 125 名一般事务及有关职类工作人员。专业职类辞职的大多数为 P-3 职

等的工作人员（33.3%，14 人），其次是 P-4（26.2%，11 人）和 P-2（19%，8 人）。

图 12

2003 年 7 月 1 日至 2004 年 6 月 30 日期间按性别分列的离职情况

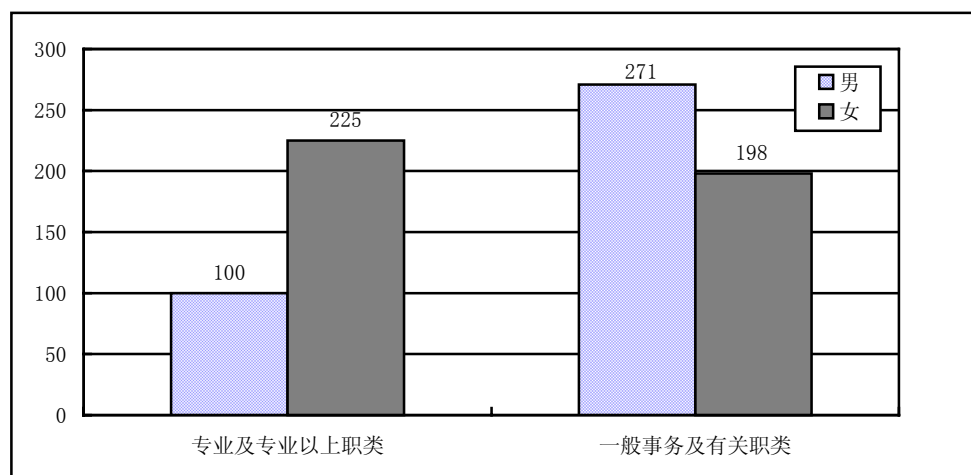

### 工作人员晋升情况

68. 晋升的定义是，工作人员升至更高的职等，但是工作人员从一般事务及有关职类转为专业人员职类的情况不在此列，因为根据大会第 55/258 号决议，这种情况被视为“征聘”。2003 年 7 月 1 日至 2004 年 6 月 30 日期间，秘书处记录的晋升人数为 1 111 人。晋升人员的性别分布情况以百分比表示为 49/51，男性工作人员的比例高于女性。女性的晋升在主任职类占 47.5%，在专业人员职类占 47.2%，在一般事务及有关职类占 49.3%。

69. 2003/04 年期间，晋升人数达到 50 人以上的部门有：管理事务部（204 人）、大会和会议管理部（122 人）、联合国日内瓦办事处（119 人）、联合国维也纳办事处（100 人）、维持和平行动部（64 人）和新闻部（58 人）。晋升人数最少的部门是：联合国国际伙伴基金（1 人）、联合国安全协调员办公室（2 人）、联合国监测、核查和视察委员会（2 人）、维持和平行动部的特派团支助厅（4 人）、联合国人类住区规划署（6 人）和裁军事务部（8 人）。

### 工作人员调动情况

70. 调动的定义是，工作人员的平级调动，其任务变动涉及一个或一个以上工作地点的两个部厅。在审查所涉期间，全秘书处范围共有 257 人调动。女性工作人员的调动人数（占调动总数的 62.3%）多于男性。定期任用的工作人员的调动（63.4%）多于长期任用的工作人员（34.6%）和试用的工作人员（2%）。



71. 工作人员调入或者调出最多的部门是管理事务部（40 人），维持和平行动部（29 人）和联合国日内瓦办事处（24 人），其次是经济和社会事务部（20 人）、大会和会议管理部（17 人）和新闻部（17 人）。

72. 大会第 57/305 号决议第八节核准了秘书长关于秘书长办公厅工作人员职位安排的报告（A/56/816）所载建议，并请秘书长就该程序的执行情况提出报告。在从 2003 年 7 月 1 日至 2004 年 6 月 30 日的本报告所述期间，这一程序已用于调到秘书长办公厅之外部厅任同级职位的 D-1 和 P-3 职等的两名工作人员。

### 更替率

73. 更替率依据的是对标准劳动力周转指数的计算。通过将 2003 年 7 月 1 日至 2004 年 6 月 30 日期间工作人员的实际离职人数与 2003 年 7 月 1 日的在职工作人员人数相比较，得出这一系数。表 8 显示的 2003/04 年更替率按工作人员职类分列，并考虑到除合同期满之外的所有离职原因。主任的更替率比工作人员整体的更替率高 100%，但专业职类工作人员的更替率则接近整体的更替率。专业人员和主任目前的更替率有助于改善晋升和征聘前景，对于工作人员更替计划至关重要。

表 8

#### 2003 年 7 月 1 日至 2004 年 6 月 30 日期间的更替率

主任	11.0%
专业人员职类	4.7%
一般事务和有关职类	5.5%
<b>工作人员整体</b>	<b>5.4%</b>

## C. 关于预期退休人员的预测，2004 至 2008 年

### 秘书处全体工作人员

74. 今后五年内将共有 1 689 名秘书处工作人员达到规定的退休年龄（占目前全体工作人员的 14.6%）。平均每年将有 338 名工作人员退休，其中 2004 年人数最少，为 204 名，2008 年人数最多，为 429 名。图 13 显示，今后五年将有 149 名主任退休，占退休人员总数的 8.8%；548 名专业职类工作人员退休（32.4%），992 名一般事务及有关职类工作人员退休（58.7%）。2004 年至 2008 年期间，女职员退休人数多于男职员（女 867 人，男 822 人）。在专业及专业以上职类中，近三分之二的退休者将为男性（P-2 至 D-2：男性占 64.8%）。这种人口状况对实质性改善地域和性别分布情况具有重要潜力。

图 13

按职类分列的预期退休人员，2004 至 2008 年

(预期退休人员的总人数：1 689)

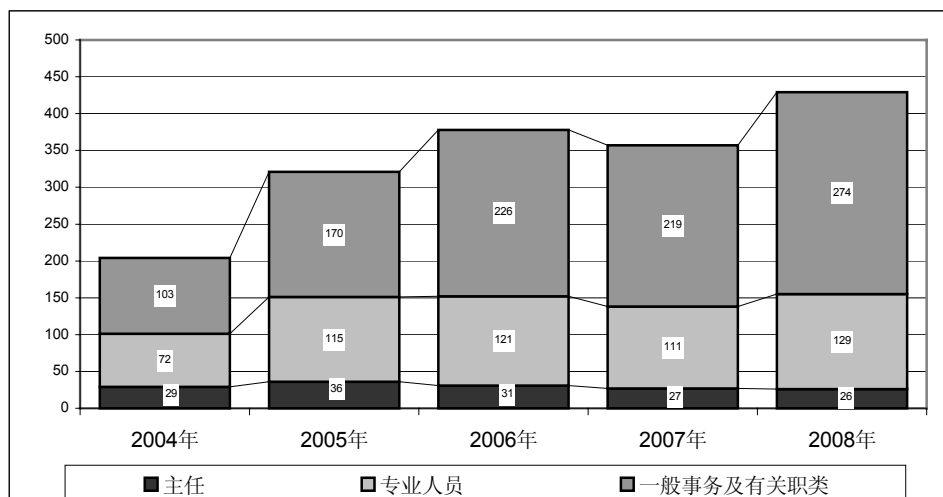

75. 高级别 (P-5、D-1 和 D-2) 工作人员的退休率对若干部门来说很重要。以下分段载有各部厅上述级别预期退休工作人员的人数与目前专业及专业以上职类工作人员人数的比较。按各部厅战略更替需要的百分比将这些部厅分为以下三组：

(a) 战略更替需要较低的部厅 (现有专业及专业以上职类工作人员的更替率不到 5%)：维持和平行动部、拉丁美洲和加勒比经济委员会、联合国赔偿委员会和联合国内罗毕办事处；

(b) 战略更替需要属中等的部厅 (现有专业及专业以上职类工作人员的更替率在 5% 至 15% 之间)：裁军事务部、大会和会议管理部、管理事务部 (副秘书长办公室、中央支助事务厅、人力资源管理厅和方案规划、预算和账务厅)、新闻部、非洲经济委员会、欧洲经济委员会、亚洲及太平洋经济社会委员会、维持和平行动部的特派团支助厅、人道主义事务协调厅、联合国人权事务高级专员办事处、内部监督事务厅、法律事务厅、秘书长办公厅、联合国贸易和发展会议、联合国环境规划署、联合国国际伙伴基金、联合国人类住区规划署、联合国监测、核查和视察委员会、联合国毒品和犯罪问题办事处、联合国日内瓦办事处、联合国维也纳办事处和联合国安全协调员办公室；

(c) 战略更替需要较高的部厅 (现有专业及专业以上职类工作人员的更替率在 15% 之上)：经济和社会事务部、管理事务部的基本建设总计划办公室、政治事务部和西亚经济社会委员会。

76. 监测 P-5、D-1 和 D-2 职等工作人员的未来退休情况有助于预测需要更替的工作人员人数。今后五年，P-5 职等的更替需求率为该职等现有人数的 29.1%。D-2 和 D-1 职等的更替需求率更高，为 38.5%。详见表 9。

表 9

**2004-2008 年期间 D-1/D-2 和 P-5 职等工作人员退休造成的更替需求**

年份	所有员额			须按地域分配的员额		
	D-1/D-2	P-5	共计	D-1/D-2	P-5	共计
2004	29	26	55	22	21	43
2005	36	56	92	33	32	55
2006	31	51	82	28	30	58
2007	27	44	71	25	26	51
2008	26	50	76	18	31	49
<b>共计</b>	<b>149</b>	<b>227</b>	<b>376</b>	<b>126</b>	<b>140</b>	<b>266</b>

**担任须按地域分配的职位的工作人员**

77. 在目前担任须按地域分配的职位的 2 515 名工作人员中，463 人将于 2004 年至 2008 年期间退休(18.4%)。平均每年将有 93 名工作人员退休，2004 年退休人数最少，为 73 名，2005 年最多，为 104 名。图 14 显示按主任职类和专业人员职类分列的数字。

78. 四个国家<sup>7</sup>的担任须按地域分配的职位的所有工作人员将在今后五年内退休，13 个国家<sup>8</sup>的现有工作人员人数将因退休减少 50% 以上。五十五个国家<sup>9</sup>的工作人员将减少 20% 至 50%，24 个国家<sup>10</sup>的工作人员将减少 10% 至 20%，十个国家<sup>11</sup>的工作人员将减少 1% 至 10%。其余 85 个有任职人员的国家的工作人员今后五年内无人退休。

图 14

2004 至 2008 年期间按职类分列的担任须按地域分配的职位的工作人员的  
预期退休人数(总人数: 463 人)

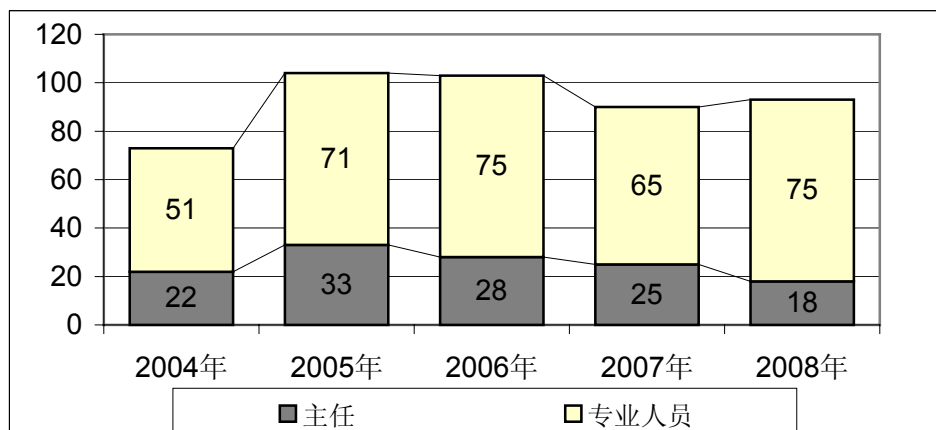

## 五. 结论

79. 请大会注意本报告。

## 注

<sup>1</sup> 另外将于 2004 年 9 月为阿拉伯文、俄文和西班牙文的协理广播制作人举办一个国家竞争性考试，该考试未包括在上面提到的七个职业类别中。

<sup>2</sup> 为了便于分析，界定了以下两类工作人员：

第一类工作人员：持有按照《工作人员细则》100 号编任命的任期一年或一年以上的秘书处全体工作人员，不分经费来源，但是特派团任用人员、外勤人员、和语文教员除外。截至 2004 年 6 月 30 日，这类工作人员的人数为 11 579 名，包括以下职类：

- 副秘书长和助理秘书长
- 主任 (D-2) 和特等干事 (D-1)，以下称为主任职类
- 高等、一等、二等、协理和助理干事 (P-5、P-4、P-3、P-2 及 P-1)，以下称专业人员职类
- 一般事务人员 (G-7 至 G-1) 及有关职类(警卫人员及工匠)，以下称一般事务人员及有关职类

第二类工作人员：秘书处全体专业及专业以上职类的工作人员 (4 459 名)，不分经费来源，所受限制与第一类工作人员相同。

<sup>3</sup> 这不包括管理事务部下的四个厅室的工作人员综合总数。

<sup>4</sup> 工作人员超过 450 名的部厅如下：联合国日内瓦办事处、大会和会议管理部、管理事务部中央支助事务厅、联合国环境规划署、非洲经济委员会、新闻部、亚洲及太平洋经济社会委员会、维持和平行动部、经济和社会事务部、联合国维也纳办事处、联合国内罗毕办事处和维持和平行动部特派团支助厅。

<sup>5</sup> 任职人数偏低的会员国：文莱达鲁萨兰国、科摩罗、几内亚比绍、基里巴斯、列支敦士登、马绍尔群岛、摩纳哥、瑙鲁、帕劳、萨摩亚、圣多美和普林西比、东帝汶、土库曼斯坦和阿拉伯联合酋长国。

<sup>6</sup> 管理事务部中央支助事务厅 (131 名专业工作人员)；联合国监测、核查和视察委员会 (47 名专业工作人员) 和联合国安全协调员办公室 (21 名专业工作人员)。

<sup>7</sup> 安哥拉、乍得、马耳他和也门。

<sup>8</sup> 巴巴多斯、刚果民主共和国、厄瓜多尔、冈比亚、伊拉克、利比里亚、马拉维、毛里求斯、阿曼、巴拿马、塞拉利昂、索马里和过渡时期阿富汗伊斯兰国。

<sup>9</sup> 阿尔及利亚、孟加拉国、贝宁、布基纳法索、柬埔寨、佛得角、智利、哥伦比亚、哥斯达黎加、刚果、塞浦路斯、多米尼加共和国、埃及、萨尔瓦多、埃塞俄比亚、芬兰、希腊、危地马拉、圭亚那、海地、伊朗伊斯兰共和国、爱尔兰、以色列、牙买加、约旦、肯尼亚、黎巴嫩、毛里塔尼亚、墨西哥、摩洛哥、尼泊尔、荷兰、尼日利亚、巴基斯坦、秘鲁、波兰、俄罗斯联邦、圣基茨和尼维斯、沙特阿拉伯、塞内加尔、新加坡、斯洛文尼亚、苏丹、苏里南、斯威士兰、瑞士、阿拉伯叙利亚共和国、多哥、土耳其、突尼斯、大不列颠及北爱尔兰联合王国、坦桑尼亚联合共和国、美利坚合众国、越南和赞比亚。

<sup>10</sup> 澳大利亚、白俄罗斯、比利时、巴西、保加利亚、喀麦隆、加拿大、中国、古巴、丹麦、厄立特里亚、法国、德国、马来西亚、马里、新西兰、菲律宾、塞尔维亚和黑山、斯里兰卡、瑞典、泰国、乌干达、乌克兰和乌拉圭。

<sup>11</sup> 阿根廷、奥地利、加纳、印度、意大利、日本、大韩民国、西班牙、特立尼达和多巴哥和津巴布韦。

表 A.1

国籍国	2003 年 6 月 30 日工作 人员人数				助理 秘书长				2004 年 6 月 30 日工作 人员人数				中点	适当幅度							
	总数	女	副秘书长		秘书长	D-1		P-5		P-4		P-3			P-2		P-1				
			男	女		男	女	男	女	男	女	男			女	男	女	男	女	女*	总数
阿尔巴尼亚	5	4									1				3			3	4	5.80	1-14
阿尔及利亚	6	2					2	1					2	1				2	6	7.47	3-14
安道尔														1				1	1	5.73	1-14
安哥拉	1										1							1	1	5.96	1-14
安提瓜和 巴布达												1						1	1	5.70	1-14
阿根廷	27	16	1				1	2	3		2	5	1	2	4	8		17	29	20.68	16-25
亚美尼亚	6	1					1						3		1			5	5.75	1-14	
澳大利亚	27	10					1	1	11	4	4		1	4	5	8		18	40	29.72	25-35
奥地利	22	12						1	1	1	2	2	4	4	5	4		12	24	18.58	14-23
阿塞拜疆	3	2									1	1	1			2		3	4	5.91	1-14
巴哈马	8	7											1	6	1	1		7	9	5.85	1-14
巴林																				6.12	1-14
孟加拉国	10		1				1	1	5		3								10	8.96	4-14
巴巴多斯	3	3								2								2	2	5.81	1-14
白俄罗斯	11						3				4		4						11	6.13	1-14
比利时	27	12					2	3	3	2	4	2	5	4	1	2		13	30	21.75	17-27
伯利兹	3	1									1				1	1		1	3	5.67	1-14
贝宁	4								2		1	1	1					4	4	5.83	1-14
不丹	4								1		2		1					4	4	5.72	1-14

国籍	2003 年 6 月 30 日工作 人员人数				助理 秘书长				2004 年 6 月 30 日工作 人员人数				中点	适当幅度							
	总数	女	副秘书长		男	女	男	女	男	女	男	女			男	女	总数				
玻利维亚	7	3							1				4	2			3	7	5.98	1-14	
波斯尼亚和黑 塞哥维那	4	2							1				2		1	2		2	6	5.79	1-14
博茨瓦纳	2	1												1				1		5.87	1-14
巴西	35	11	1		1		2	1	6	2	10	2	5	3	1	2		10	36	32.11	27-37
文莱达鲁 萨兰国																				6.17	1-14
保加利亚	14	4					1		2	2	7	1		2				5	15	6.08	1-14
布基纳法索	5	3					1	1						2				3	4	5.96	1-14
布隆迪	7	2							1		1	1	3					1	6	5.82	1-14
柬埔寨	3	1									1	1				1		1	3	5.99	1-14
喀麦隆	15	5					1		3	1	4	1	1	4				6	15	6.12	1-14
加拿大	53	22	1		1		3	3	10	2	11	13	4	2		1		22	51	48.10	41-55
佛得角	3								1		1		2					4		5.68	1-14
中非共和国	4								1		1		1			1		4		5.75	1-14
乍得	3								1				1					2		5.85	1-14
智利	28	12			1			2			2	2	5	3	7	2		10	25	9.31	5-14
中国	52	29	1			1	1	2	4	7	3	6	5	2	8	5	12	33	57	64.17	55-74
哥伦比亚	11	3	1						3		1	2	3	1				3	11	8.91	4-14
科摩罗	1																			5.69	1-14
刚果	4										2		1					3		5.75	1-14
哥斯达黎加	4	2				1	1					1	1					2	4	6.19	1-14
科特迪瓦	10	1							2		3		5						10	6.16	1-14
克罗地亚	7	4							1			2	2	1	1			4	7	6.30	1-14
古巴	6	2								1	1		2	1	1			2	6	6.54	2-14
塞浦路斯	4					1			1						1			3		6.25	1-14

国籍国	2003 年 6月30日工作 人员人数				助理 秘书长				D-1				P-5		P-4		P-3		P-2		P-1		2004 年 6月30日工作 人员人数		中点	适当幅度
	总数	女	副秘书长		秘书长		D-2		D-1		P-5		P-4		P-3		P-2		P-1		女*	总数				
			男	女	男	女	男	女	男	女	男	女	男	女	男	女	男	女								
捷克共和国	5	2					1					1	2	2							2	6	8.59	4-14		
朝鲜民主主义 人民共和国	1																		1			1	6.29	1-14		
刚果民主 共和国	5	2										1		1	2	1	1				3	6	6.83	2-14		
东帝汶民主共 和国																							5.69	1-14		
丹麦	20	9					1					2	3	3	1	2	3	1			7	16	16.43	12-21		
吉布提	6	1										2				1		2	1		1	6	5.68	1-14		
多米尼克	4	1														2		1			3	5.67	1-14			
多米尼加 共和国	6	1										2		2		1		1			1	6	6.36	2-14		
厄瓜多尔	6	2								1				2		1	1	1			2	6	6.22	1-14		
埃及	14	5				1		1		2	1	5	1	1	1		1		1		5	14	8.98	4-14		
萨尔瓦多	7	3										1				3	3	1			4	8	6.12	1-14		
赤道几内亚	3	1												2							2	5.69	1-14			
厄立特里亚	6	2												2		1	2	1			2	6	5.76	1-14		
爱沙尼亚	4	2														1	1	1	1		2	4	5.86	1-14		
埃塞俄比亚	17	6					1		2	1				3	3	2	1	5	1		6	19	7.23	2-14		
斐济	9	7														1	3	1	4		7	9	5.73	1-14		
芬兰	15	5					1		1			3	1	3	1	1	3	2	1		6	17	13.68	9-18		
法国	96	48	1				1		5	5	5	16	7	14	13	7	10	10	13		50	105	96.49	82-111		
加蓬	2															2						2	5.82	1-14		
冈比亚	4	1					2					1					1				1	4	5.70	1-14		
格鲁吉亚	3													1								3	5.81	1-14		
德国	133	51	1				1		2	2	9	22	8	20	11	14	15	18	14		51	137	136.06	116-156		



国籍国	2003 年 6 月 30 日工作 人员人数				助理 秘书长				2004 年 6 月 30 日工作 人员人数				中点	适当幅度					
	总数	副秘书长		秘书长		D-1	P-5		P-4		P-3				P-2	P-1	女*	总数	
		男	女	男	女		男	女	男	女									
加纳	14	7	1			2	1	2	4	3					5	13	6.16	1-14	
希腊	8	4				1	4	1	1				1	1		4	9	13.76	9-19
格林纳达	2										2						2	5.67	1-14
危地马拉	3	2						1	1	1	1	1				2	3	6.37	2-14
几内亚	3	1						1			1					2	2	5.88	1-14
几内亚比绍																		5.70	1-14
圭亚那	13	10		1		1	1		1	4	4	4	1		11	13	5.69	1-14	
海地	3	2			1					1	1				2	3	5.88	1-14	
洪都拉斯	2								1		1					2	5.88	1-14	
匈牙利	9	2				1	2	2	1	3					2	9	7.74	3-14	
冰岛	4	1					1	1	1		1	1	1	1	1	5	6.17	1-14	
印度	48	16	1			2	5	2	4	9	7	7	4	3	18	47	34.80	30-40	
印度尼西亚	10	6						1	1	1	2	2	4	2	6	13	12.49	8-17	
伊朗伊斯兰共和国	9	5				1	1	1	2	3	1	1			6	9	9.47	5-14	
伊拉克	4	2				1	1	1	1	1	1	1			3	6	6.43	2-14	
爱尔兰	14	3			1	1		4	2	3	1	3			5	15	10.94	6-16	
以色列	8	4					2	1	2		2	1			4	8	12.73	8-18	
意大利	94	46	1	1		1	1	6	4	15	9	14	24	10	52	102	79.43	68-91	
牙买加	12	7			1			1	2	4	2	2	1		8	13	5.83	1-14	
日本	112	65	1		1	3	2	6	8	17	21	17	22	2	64	110	297.50	253-342	
约旦	6	2						1	1	4		1	1		2	8	5.94	1-14	
哈萨克斯坦	7	3										1	4	2	3	7	6.36	2-14	
肯尼亚	21	11				1	1	5	4	3	2	1	7		14	24	6.48	2-14	
基里巴斯																	5.67	1-14	

国籍国	2003 年 6 月 30 日工作 人员人数				助理 秘书长				2004 年 6 月 30 日工作 人员人数				中点	适当幅度						
	总数	副秘书长		秘书长		D-2	D-1		P-5	P-4		P-3			P-2		P-1	女 <sup>a</sup>	总数	
		男	女	男	女		男	女		男	女				男	女				男
科威特	2	2						1									1	1	8.11	3-14
吉尔吉斯斯坦	4	1							1					3	1		2	5	5.78	1-14
老挝人民民主 共和国	1										1							1	5.79	1-14
拉脱维亚	2	1										1		1	1		1	3	5.93	1-14
黎巴嫩	17	6				1			2	1	2	1	4	2	1	1	5	15	6.09	1-14
莱索托	3	3										2		1			3	3	5.71	1-14
利比里亚	5	4						1	1	1		2		1			5	6	5.74	1-14
阿拉伯利比亚 民众国	2								1		1							2	7.73	3-14
列支敦士登	1	1																	5.73	1-14
立陶宛	5	3										1	2	1			2	4	6.08	1-14
卢森堡	5	1									2		2	1			1	5	6.81	2-14
马达加斯加	3	1								1			1	1			1	3	6.07	1-14
马拉维	7								1		2		1					4	5.93	1-14
马来西亚	9	5					1		1	1	3		1		1	1	4	8	9.19	4-14
马尔代夫	1												1					1	5.68	1-14
马里	8	2					1	1	1		3		2	1			2	8	5.96	1-14
马耳他	1						1										1	1	5.87	1-14
马绍尔群岛																			5.67	1-14
毛里塔尼亚	3						1						1				3	3	5.73	1-14
毛里求斯	2							1										2	5.84	1-14
墨西哥	15	9				1	1	2	2	1	1	2	2	1	2	1	9	16	35.84	30-41
密克罗尼西亚 联邦	1													1			1	1	5.67	1-14
摩纳哥																			5.70	1-14

国籍国	2003 年 6月30日工作 人员人数				助理 秘书长				2004 年 6月30日工作 人员人数				中点	适当幅度					
	总数	副秘书长		秘书长		D-1	P-5		P-4		P-3				P-2	P-1	女*	总数	
		女	男	女	男		女	男	女	男	女	男							
蒙古	5	2							1	2	2				2	5	5.73	1-14	
摩洛哥	9	4					1	2	1	1	1				4	7	7.01	2-14	
莫桑比克	3					1		1					1			3	6.07	1-14	
缅甸	5	1								2			2			4	6.87	2-14	
纳米比亚	3	1		1					1				1		1	3	5.79	1-14	
瑙鲁																	5.67	1-14	
尼泊尔	10							2		6	1					9	6.25	1-14	
荷兰	29	5			1	5		7	2	10	2	1	2		6	30	31.10	26-36	
新西兰	11	5		1		1	1	1	2	1	1	1			5	10	9.02	4-14	
尼加拉瓜	6	4								1	2	1	2		4	6	5.79	1-14	
尼日尔	2	2				1						1	1		2	3	5.93	1-14	
尼日利亚	19	4				2		5	3	1	3	2	1		3	17	8.94	4-14	
挪威	5	1	1			1		2		1	1	1	1		3	8	15.84	11-21	
阿曼	2	1				1	1						1		1	3	6.76	2-14	
巴基斯坦	17	5	1		2	2		2	1	2	3	3		1	5	17	9.77	5-15	
帕劳																	5.67	1-14	
巴拿马	2	1				1				1					1	2	6.00	1-14	
巴布亚 新几内亚	3									1		1	1			3	5.82	1-14	
巴拉圭	3	2										1	1			2	3	5.96	1-14
秘鲁	11	3			2	2	1	1		2	2	2			3	12	7.60	3-14	
菲律宾	56	36				1		1	8	5	11	9	10	1	35	51	8.78	4-14	
波兰	13	2				2		1	2	3		2		1	2	11	13.33	9-18	
葡萄牙	5	1								2		2	2	2	4	8	12.85	8-18	
卡塔尔	1											1			1	1	6.62	2-14	

国籍国	2003 年 6月30日工作 人员人数				助理 秘书长				2004 年 6月30日工作 人员人数				中点	适当幅度								
	副秘书长		秘书长		D-1		D-2		P-5		P-4				P-3		P-2		P-1		女*	总数
	总数	女	男	女	男	女	男	女	男	女	男	女			男	女	男	女	男	女		
大韩民国	24	7	1						2	1	7	3	6	4	2	1			9	27	33.35	28-38
摩尔多瓦 共和国								1											1	1	5.76	1-14
罗马尼亚	11	3							1		2		4	2	1	1			3	11	7.03	2-14
俄罗斯联邦	113	15	1			2		11	19	4	38	5	20	5	1				14	106	25.07	20-30
卢旺达	5										1		1		3					5	5.85	1-14
圣基次和 尼维斯	5	3									1	1		2	1				3	5	5.67	1-14
圣卢西亚	3	1											1	1					1	2	5.69	1-14
圣文森特和格 林纳丁斯	3	1										1	2						1	3	5.67	1-14
萨摩亚																					5.67	1-14
圣马力诺	2	2														2			2	2	5.70	1-14
圣多美和 普林西比																					5.67	1-14
沙特阿拉伯	7	6								1		3	1			1			6	7	16.76	12-22
塞内加尔	15	4				2		2	2	1	2		3	2					3	15	5.95	1-14
塞尔维亚和 黑山	8	1							2		2	2	2	1					1	7	6.16	1-14
塞舌尔	3	1															1		1	3	5.69	1-14
塞拉利昂	6	3												1					3	4	5.78	1-14
新加坡	9	4	1			1		1	2			2	1	1					5	10	11.51	7-16
斯洛伐克	5	1																	1	5	6.53	2-14
斯洛文尼亚	3	1						1							1		2		3	5	6.91	2-14
所罗门群岛	1																1			1	5.68	1-14
索马里	4	1									1	1	2						1	4	5.88	1-14
南非	11	4							2	1	2		4	1	1	1			3	12	10.96	6-16

国籍国	2003 年 6月30日工作 人员人数				助理 秘书长				2004 年 6月30日工作 人员人数				中点	适当幅度						
	副秘书长		秘书长		D-2		D-1		P-5		P-4				P-3		P-2		P-1	
	男	女	男	女	男	女	男	女	男	女	男	女			男	女	男	女	男	女
	总数	女	总数	女	总数	女	总数	女	总数	女	总数	女			总数	女	总数	女	总数	女
西班牙	51	25			1		2	2	6	3	11	14	5	5			24	49	43.96	37-51
斯里兰卡	8	4					1		4	2		1					4	8	6.32	2-14
苏丹	8	2			1		1		3			1					1	6	6.50	2-14
苏里南	2								1	1							1	3	5.68	1-14
斯威士兰	4	2			1						1	2					2	4	5.71	1-14
瑞典	34	19	1		1		5	2	2	1	1	2	1	13			19	30	20.67	16-25
瑞士	10	4			2	1	1		3	1		3					5	11	23.58	19-28
阿拉伯叙利亚共和国	11	5					2		1	2	1	2	1	1			5	9	6.60	2-14
塔吉克斯坦	1												1				1		5.80	1-14
泰国	20	10			1	1	1	2	3	3	1	2	2	1			9	17	10.11	5-15
前南斯拉夫的 马其顿共和国	4	1									3	1					1	4	5.79	1-14
过渡时期阿富汗伊斯兰国	4								2								2		6.20	1-14
多哥	7						1		3				3				7		5.77	1-14
汤加	1	1												1			1	1	5.67	1-14
特立尼达和多巴哥	13	9			1		1			1	1	6	2				9	12	6.01	1-14
突尼斯	10	2	1		2	1	1		2	1	1						2	10	6.34	2-14
土耳其	12	5			2	2			2	1	2	2					5	11	12.71	8-18
土库曼斯坦																			5.83	1-14
图瓦卢	1								1								1		5.67	1-14
乌干达	20	7			1		3		4	1	2	4	3	1			8	22	6.30	1-14
乌克兰	19	2			2		2		5		7		3	2			2	19	7.28	2-14
阿拉伯联合酋长国																			9.21	4-14

国籍国	2003 年 6月30日工作 人员人数						助理 秘书长						2004 年 6月30日工作 人员人数									
	副秘书长		秘书长		D-2		D-1		P-5		P-4		P-3		P-2		P-1		女* 总 数		中 点	适当幅度
	男	女	男	女	男	女	男	女	男	女	男	女	男	女	男	女	男	女				
	总 数	女	男	女	男	女	男	女	男	女	男	女	男	女	男	女	男	女				
大不列颠及北 爱尔兰联合 王国	98	41	1	1	6	1	8	2	19	12	15	11	7	13	2	6			45	104	97.91	83-113
坦桑尼亚联合 共和国	11	6		1					1	1	1	2	2	2					6	10	6.54	2-14
美利坚合众国	319	175		1	5	3	12	25	34	36	51	54	27	34	13	17			171	313	338.67	288-389
乌拉圭	9	4				1			3		1	1	1	1					4	8	6.44	2-14
乌兹别克斯坦															1				1	1	6.42	2-14
瓦努阿图	1						1												1	5.67		1-14
委内瑞拉	12	7			1		1	1	1	1	2	2	2	2	1	1			4	10	8.75	4-14
越南	3	1							1		1	1							1	3	7.71	3-14
也门	3						1		1										2	6.17		1-14
赞比亚	7	1					1		1	1	2		1	1	1				1	7	5.92	1-14
津巴布韦	10	5							4	2	1	1	3	2					5	13	6.04	1-14
小计	2 489	1 040	17	5	50	26	131	85	314	163	423	277	330	314	173	188			1 063	2 513		
其他																						
巴勒斯坦																						
无国籍	2				1						1									2		
小计	2				1						1									2		
共计	2 491	1 040	17	5	51	26	131	85	314	163	424	277	330	314	173	188			1 063	2 515		

表 A.2

担任须按地域分配的职位的工作人员，按国籍和任用类别开列

国籍国	2003 年 6 月 30 日					2004 年 6 月 30 日				
	任用类别(人数)				定期 (百分比)	任用类别(人数)				定期 (百分比)
	长期	试用	定期	共计		长期	试用	定期	共计	
阿尔巴尼亚	1	2	2	5	40.0	2	1	1	4	25.0
阿尔及利亚	3		3	6	50.0	2		4	6	66.7
安道尔							1		1	
安哥拉	1			1		1			1	
安提瓜和巴布达						1			1	
阿根廷	5	11	11	27	40.7	12	5	12	29	41.4
亚美尼亚	4		2	6	33.3	4		1	5	20.0
澳大利亚	9	1	17	27	63.0	7	13	20	40	50.0
奥地利	7	8	7	22	31.8	10	6	8	24	33.3
阿塞拜疆	2	1		3		2	1	1	4	25.0
巴哈马	8			8		8	1		9	
巴林										
孟加拉国	4		6	10	60.0	4		6	10	60.0
巴巴多斯	2		1	3	33.3	2			2	
白俄罗斯	10		1	11	9.1	10		1	11	9.1
比利时	15	1	11	27	40.7	18		12	30	40.0
伯利兹	3			3		3			3	
贝宁	1		3	4	75.0	1		3	4	75.0
不丹	4			4		4			4	
玻利维亚	5		2	7	28.6	5		2	7	28.6
波斯尼亚和黑塞哥维那	1	3		4		3	1	2	6	33.3
博茨瓦纳	2			2		1			1	
巴西	17	2	16	35	45.7	17	3	16	36	44.4
文莱达鲁萨兰国										
保加利亚	5		9	14	64.3	5		10	15	66.7
布基纳法索	2		3	5	60.0	1		3	4	75.0
布隆迪	5		2	7	28.6	4		2	6	33.3
柬埔寨	1		2	3	66.7	1		2	3	66.7
喀麦隆	5		10	15	66.7	4		11	15	73.3
加拿大	14		39	53	73.6	11		40	51	78.4
佛得角	3			3		3		1	4	25.0
中非共和国	3		1	4	25.0	3		1	4	25.0

国籍国	2003 年 6 月 30 日					2004 年 6 月 30 日				
	任用类别(人数)				定期 (百分比)	任用类别(人数)				定期 (百分比)
	长期	试用	定期	共计		长期	试用	定期	共计	
乍得	3			3		2			2	
智利	17		11	28	39.3	16		9	25	36.0
中国	20	12	20	52	38.5	26	8	23	57	40.3
哥伦比亚	3		8	11	72.7	3		8	11	72.7
科摩罗	1			1						
刚果	2		2	4	50.0	1		2	3	66.7
哥斯达黎加	1		3	4	75.0	1		3	4	75.0
科特迪瓦	8		2	10	20.0	8		2	10	20.0
克罗地亚	5		2	7	28.6	5		2	7	28.6
古巴	5		1	6	16.7	5		1	6	16.7
塞浦路斯	2		2	4	50.0	2		1	3	33.3
捷克共和国	4		1	5	20.0	4		2	6	33.3
朝鲜民主主义人民共和国	1			1		1			1	
刚果民主共和国	2	1	2	5	40.0	3		3	6	50.0
东帝汶民主共和国										
丹麦	8	2	10	20	50.0	7		9	16	56.3
吉布提	2		4	6	66.7	2		4	6	66.7
多米尼克	3		1	4	25.0	3			3	
多米尼加共和国	5		1	6	16.7	5		1	6	16.7
厄瓜多尔	5		1	6	16.7	5		1	6	16.7
埃及	4	1	9	14	64.3	4		10	14	71.4
萨尔瓦多	6		1	7	14.3	7		1	8	12.5
赤道几内亚	3			3		2			2	
厄立特里亚	6			6		6			6	
爱沙尼亚	4			4		4			4	
埃塞俄比亚	11		6	17	35.3	10		9	19	47.4
斐济	8		1	9	11.1	8		1	9	11.1
芬兰	5	2	8	15	53.3	6	2	9	17	52.9
法国	46	6	44	96	45.8	44	14	47	105	44.8
加蓬	2			2		2			2	
冈比亚	3		1	4	25.0	3		1	4	25.0
格鲁吉亚	1		2	3	66.7	1		2	3	66.7
德国	95	15	23	133	17.3	96	15	26	137	19.0
加纳	1		13	14	92.9			13	13	100.0
希腊	8			8		8	1		9	



国籍国	2003 年 6 月 30 日					2004 年 6 月 30 日				
	任用类别(人数)				定期 (百分比)	任用类别(人数)				定期 (百分比)
	长期	试用	定期	共计		长期	试用	定期	共计	
格林纳达	2			2		2			2	
危地马拉	1		2	3	66.7	1		2	3	66.7
几内亚	2		1	3	33.3	1		1	2	50.0
几内亚比绍										
圭亚那	11		2	13	15.4	12		1	13	7.7
海地	3			3		3			3	
洪都拉斯	2			2		2			2	
匈牙利	4		5	9	55.6	4		5	9	55.6
冰岛	2	1	1	4	25.0	2	2	1	5	20.0
印度	26		22	48	45.8	24		23	47	48.9
印度尼西亚	7	2	1	10	10.0	9	3	1	13	7.7
伊朗伊斯兰共和国	7		2	9	22.2	7		2	9	22.2
伊拉克	1		3	4	75.0			6	6	100.0
爱尔兰	8		6	14	42.9	7		8	15	53.3
以色列	6		2	8	25.0	6		2	8	25.0
意大利	55	21	18	94	19.1	58	19	25	102	24.5
牙买加	9		3	12	25.0	9		4	13	30.8
日本	83	11	18	112	16.1	84	8	18	110	16.4
约旦	3		3	6	50.0	3		5	8	62.5
哈萨克斯坦	1	6		7		4	3		7	
肯尼亚	5		16	21	76.2	4		20	24	83.3
基里巴斯										
科威特			2	2	100.0			1	1	100.0
吉尔吉斯斯坦	1	2	1	4	25.0	3	1	1	5	20.0
老挝人民民主共和国			1	1	100.0			1	1	100.0
拉脱维亚	2			2		3			3	
黎巴嫩	14		3	17	17.6	11		4	15	26.7
莱索托	2		1	3	33.3	2		1	3	33.3
利比里亚	4		1	5	20.0	5		1	6	16.7
阿拉伯利比亚民众国	2			2		2			2	
列支敦士登	1			1						
立陶宛	4		1	5	20.0	3		1	4	25.0
卢森堡	4		1	5	20.0	4		1	5	20.0
马达加斯加	1		2	3	66.7	1		2	3	66.7
马拉维	3		4	7	57.1	2		2	4	50.0

国籍国	2003 年 6 月 30 日					2004 年 6 月 30 日				
	任用类别(人数)				定期 (百分比)	任用类别(人数)				定期 (百分比)
	长期	试用	定期	共计		长期	试用	定期	共计	
马来西亚	4		5	9	55.6	4		4	8	50.0
马尔代夫	1			1		1			1	
马里	4		4	8	50.0	4		4	8	50.0
马耳他	1			1		1			1	
马绍尔群岛										
毛里塔尼亚	2		1	3	33.3	2		1	3	33.3
毛里求斯	1		1	2	50.0	1		1	2	50.0
墨西哥	10		5	15	33.3	10		6	16	37.5
密克罗尼西亚联邦	1			1		1			1	
摩纳哥										
蒙古	4		1	5	20.0	4		1	5	20.0
摩洛哥	8		1	9	11.1	6		1	7	14.3
莫桑比克	1		2	3	66.7	1		2	3	66.7
缅甸	2		3	5	60.0	1		3	4	75.0
纳米比亚	2		1	3	33.3	2		1	3	33.3
瑙鲁										
尼泊尔	3		7	10	70.0	2		7	9	77.8
荷兰	17		12	29	41.4	16		14	30	46.7
新西兰	6		5	11	45.4	5		5	10	50.0
尼加拉瓜	4		2	6	33.3	4		2	6	33.3
尼日尔	1		1	2	50.0	1	1	1	3	33.3
尼日利亚	6		13	19	68.4	6		11	17	64.7
挪威	3		2	5	40.0	3	1	4	8	50.0
阿曼	2			2		2	1		3	
巴基斯坦	7		10	17	58.8	7		10	17	58.8
帕劳										
巴拿马	1		1	2	50.0	1		1	2	50.0
巴布亚新几内亚	3			3		3			3	
巴拉圭	3			3		3			3	
秘鲁	7		4	11	36.4	7		5	12	41.7
菲律宾	51		5	56	8.9	46		5	51	9.8
波兰	8		5	13	38.5	7		4	11	36.4
葡萄牙	4		1	5	20.0	4	2	2	8	25.0
卡塔尔			1	1	100.0			1	1	100.0
大韩民国	17	1	6	24	25.0	18	1	8	27	29.6

国籍国	2003 年 6 月 30 日					2004 年 6 月 30 日				
	任用类别(人数)				定期 (百分比)	任用类别(人数)				定期 (百分比)
	长期	试用	定期	共计		长期	试用	定期	共计	
摩尔多瓦共和国								1	1	100.0
罗马尼亚	10		1	11	9.1	10		1	11	9.1
俄罗斯联邦	65		48	113	42.5	60		46	106	43.4
卢旺达	5			5		5			5	
圣基次和尼维斯	4		1	5	20.0	4		1	5	20.0
圣卢西亚	2		1	3	33.3	2			2	
圣文森特和格林纳丁斯	1		2	3	66.7	1		2	3	66.7
萨摩亚										
圣马力诺	2			2		2			2	
圣多美和普林西比										
沙特阿拉伯	5	1	1	7	14.3	6		1	7	14.3
塞内加尔	8		7	15	46.7	7		8	15	53.3
塞尔维亚和黑山	6		2	8	25.0	6		1	7	14.3
塞舌尔	2		1	3	33.3	2		1	3	33.3
塞拉利昂	3		3	6	50.0	1		3	4	75.0
新加坡	8		1	9	11.1	7		3	10	30.0
斯洛伐克	4		1	5	20.0	4		1	5	20.0
斯洛文尼亚	2		1	3	33.3	4		1	5	20.0
所罗门群岛	1			1		1			1	
索马里	1		3	4	75.0	1		3	4	75.0
南非	7		4	11	36.4	6		6	12	50.0
西班牙	33	6	12	51	23.5	34	2	13	49	26.5
斯里兰卡	3		5	8	62.5	3		5	8	62.5
苏丹	5		3	8	37.5	3		3	6	50.0
苏里南	2			2		2		1	3	33.3
斯威士兰	2		2	4	50.0	2		2	4	50.0
瑞典	18	5	11	34	32.4	16	6	8	30	26.7
瑞士	4		6	10	60.0	4		7	11	63.6
阿拉伯叙利亚共和国	6		5	11	45.4	4		5	9	55.6
塔吉克斯坦		1		1		1			1	
泰国	17		3	20	15.0	15		2	17	11.8
前南斯拉夫的马其顿共和国	3		1	4	25.0	3		1	4	25.0
过渡时期阿富汗伊斯兰国	4			4		2			2	
多哥	4		3	7	42.9	3		4	7	57.1
汤加			1	1	100.0	1			1	

国籍国	2003 年 6 月 30 日					2004 年 6 月 30 日				
	任用类别(人数)				定期 (百分比)	任用类别(人数)				定期 (百分比)
	长期	试用	定期	共计		长期	试用	定期	共计	
特立尼达和多巴哥	12		1	13	7.7	10		2	12	16.7
突尼斯	4		6	10	60.0	4		6	10	60.0
土耳其	8		4	12	33.3	6		5	11	45.4
土库曼斯坦										
图瓦卢			1	1	100.0			1	1	100.0
乌干达	3		17	20	85.0	4		18	22	81.8
乌克兰	17		2	19	10.5	16		3	19	15.8
阿拉伯联合酋长国										
大不列颠及北爱尔兰联合王国	45	1	52	98	53.1	45	1	58	104	55.8
坦桑尼亚联合共和国	6		5	11	45.4	5		5	10	50.0
美利坚合众国	186	3	130	319	40.7	171	9	133	313	42.5
乌拉圭	2		7	9	77.8	2		6	8	75.0
乌兹别克斯坦							1		1	
瓦努阿图			1	1	100.0			1	1	100.0
委内瑞拉	9		3	12	25.0	6		4	10	40.0
越南	2		1	3	33.3	2		1	3	33.3
也门	2		1	3	33.3	2			2	
赞比亚	2		5	7	71.4	1		6	7	85.7
津巴布韦	3		7	10	70.0	3		10	13	76.9
<b>小计</b>	<b>1 440</b>	<b>129</b>	<b>920</b>	<b>2 489</b>	<b>37.0</b>	<b>1 399</b>	<b>133</b>	<b>981</b>	<b>2 513</b>	<b>39.0</b>
<b>其他</b>										
巴勒斯坦										
无国籍	1		1	2	50.0	1		1	2	50.0
<b>小计</b>	<b>1</b>		<b>1</b>	<b>2</b>	<b>50.0</b>	<b>1</b>		<b>1</b>	<b>2</b>	<b>50.0</b>
<b>共计</b>	<b>1 441</b>	<b>129</b>	<b>921</b>	<b>2 491</b>	<b>37.0</b>	<b>1 400</b>	<b>133</b>	<b>982</b>	<b>2 515</b>	<b>39.1</b>

表 A.3

被任命担任须按地域分配的职位的人数，按国籍、职等和性别开列

2003 年 7 月 1 日-2004 年 6 月 30 日

国籍国	副秘书长		助理秘书长		D-2		D-1		P-5		P-4		P-3		P-2		P-1		工作人员合计	
	男	女	男	女	男	女	男	女	男	女	男	女	男	女	男	女	男	女	总数	女
阿尔巴尼亚																				
阿尔及利亚													1						1	
安道尔														1					1	1
安哥拉																				
安提瓜和巴布达																				
阿根廷	1										1				1	1			4	2
亚美尼亚																				
澳大利亚											2		1		5	7			15	8
奥地利													1		1				2	
阿塞拜疆											1								1	1
巴哈马															1				1	
巴林																				
孟加拉国																				
巴巴多斯																				
白俄罗斯																				
比利时							1						2	1					4	1
伯利兹																				
贝宁																				
不丹																				
玻利维亚																				
波斯尼亚和黑塞哥维那									1				1						2	
博茨瓦纳																				
巴西							1		1						1				3	
文莱达鲁萨兰国																				
保加利亚											1	1							2	1
布基纳法索																				
布隆迪																				
柬埔寨																				
喀麦隆														1					1	1
加拿大								1			3	2							6	3
佛得角													1						1	

国籍国																			工作人员	
	副秘书长		助理 秘书长		D-2		D-1		P-5		P-4		P-3		P-2		P-1		合计	
	男	女	男	女	男	女	男	女	男	女	男	女	男	女	男	女	男	女	总数	女
中非共和国																				
乍得																				
智利																				
中国							1	1			1		1	2	1	3			10	6
哥伦比亚													1						1	
科摩罗																				
刚果																				
哥斯达黎加																				
科特迪瓦													1						1	
克罗地亚																				
古巴																				
塞浦路斯																				
捷克共和国											1								1	
朝鲜民主主义人民共和国																				
刚果民主共和国														1					1	1
东帝汶民主共和国																				
丹麦																				
吉布提																				
多米尼克																				
多米尼加共和国																				
厄瓜多尔																				
埃及									1										1	
萨尔瓦多																				
赤道几内亚																				
厄立特里亚																				
爱沙尼亚																				
埃塞俄比亚																				
斐济																				
芬兰											1					1			2	1
法国									1		1		1	2	7	2			14	4
加蓬																				
冈比亚																				
格鲁吉亚																				
德国									1				2	1	5	4			13	5

国籍国																			工作人员 合计	
	副秘书长		助理 秘书长		D-2		D-1		P-5		P-4		P-3		P-2		P-1		总数	女
	男	女	男	女	男	女	男	女	男	女	男	女	男	女	男	女	男	女		
加纳							1												1	
希腊															1				1	
格林纳达																				
危地马拉																				
几内亚																				
几内亚比绍																				
圭亚那						1													1	1
海地																				
洪都拉斯																				
匈牙利																				
冰岛															1	1			2	1
印度									1		1								2	
印度尼西亚															2				2	
伊朗伊斯兰共和国													1						1	1
伊拉克							1				1		1						3	1
爱尔兰				1					1										2	1
以色列																				
意大利											2	1	2	7	2	2			16	10
牙买加										1		1							2	2
日本	1															3			4	3
约旦											2								2	
哈萨克斯坦																				
肯尼亚							1	1	1				1						4	3
基里巴斯																				
科威特																				
吉尔吉斯斯坦																				
老挝人民民主共和国																				
拉脱维亚																				
黎巴嫩													1						1	
莱索托																				
利比里亚																				
阿拉伯利比亚民众国																				
列支敦士登																				
立陶宛																				

国籍国																			工作人员	
	副秘书长		助理 秘书长		D-2		D-1		P-5		P-4		P-3		P-2		P-1		合计	
	男	女	男	女	男	女	男	女	男	女	男	女	男	女	男	女	男	女	总数	女
卢森堡																				
马达加斯加																				
马拉维																				
马来西亚																				
马尔代夫																				
马里																				
马耳他																				
马绍尔群岛																				
毛里塔尼亚																				
毛里求斯																				
墨西哥								1											1	
密克罗尼西亚联邦																				
摩纳哥																				
蒙古																				
摩洛哥																				
莫桑比克																				
缅甸																				
纳米比亚																				
瑙鲁																				
尼泊尔																				
荷兰									1		1								2	1
新西兰																				
尼加拉瓜																				
尼日尔															1				1	
尼日利亚																				
挪威	1												1		1				3	2
阿曼															1				1	
巴基斯坦								1											1	
帕劳																				
巴拿马																				
巴布亚新几内亚																				
巴拉圭																				
秘鲁						1													1	
菲律宾						1					1								2	2



国籍国	副秘书长		助理 秘书长		D-2		D-1		P-5		P-4		P-3		P-2		P-1		工作人员 合计	
	男 女		男 女		男 女		男 女		男 女		男 女		男 女		男 女		男 女		总数	女
	男	女	男	女	男	女	男	女	男	女	男	女	男	女	男	女	男	女	总数	女
波兰																				
葡萄牙													1		2				3	3
卡塔尔																				
大韩民国											1	1							2	1
摩尔多瓦共和国							1												1	
罗马尼亚																				
俄罗斯联邦													1						1	
卢旺达																				
圣基次和尼维斯																				
圣卢西亚																				
圣文森特和格林纳丁斯																				
萨摩亚																				
圣马力诺																				
圣多美和普林西比																				
沙特阿拉伯																				
塞内加尔											1								1	
塞尔维亚和黑山																				
塞舌尔																				
塞拉利昂																				
新加坡					1														1	
斯洛伐克																				
斯洛文尼亚																				
所罗门群岛																				
索马里																				
南非													1						1	
西班牙													1	1					2	1
斯里兰卡																				
苏丹											1								1	
苏里南																				
斯威士兰																				
瑞典															1				1	1
瑞士											1								1	1
阿拉伯叙利亚共和国																				
塔吉克斯坦																				

国籍国	副秘书长		助理 秘书长		D-2		D-1		P-5		P-4		P-3		P-2		P-1		工作人员 合计	
	男 女		男 女		男 女		男 女		男 女		男 女		男 女		男 女		男 女		总数	女
	男	女	男	女	男	女	男	女	男	女	男	女	男	女	男	女	男	女	总数	女
泰国																				
前南斯拉夫的马其顿共和国																				
过渡时期阿富汗伊斯兰国																				
多哥									1										1	
汤加																				
特立尼达和多巴哥																				
突尼斯																				
土耳其													1						1	
土库曼斯坦																				
图瓦卢																				
乌干达											1	1							2	1
乌克兰													1						1	
阿拉伯联合酋长国																				
大不列颠及北爱尔兰联合王国									2	1	1	1	2	2					9	4
坦桑尼亚联合共和国																				
美利坚合众国			1				2	2	4		3	3	4	1	5	4			29	11
乌拉圭																				
乌兹别克斯坦															1				1	
瓦努阿图																				
委内瑞拉					1														1	
越南																				
也门																				
赞比亚											1								1	
津巴布韦													3						3	
小计	3		2	3	2	10	5	16	3	23	16	31	26	36	32			208	86	
其他																				
巴勒斯坦																				
无国籍																				
小计																				
共计	3		2	3	2	10	5	16	3	23	16	31	26	36	32			208	86	

表 A. 4

担任须按地域分配的职位的工作人员变动情况，按国籍、任用类别和性别开列  
(2003 年 6 月 30 日和 2004 年 6 月 30 日)

国 籍 国	2003 年 6 月 30 日				任 用				离 职 <sup>a</sup>				工作人员				2004 年 6 月 30 日			
	工作人员人数		终身任用		非终身任用		共 计		终身任用		非终身任用		共 计		其他变动 <sup>b</sup>		工作人员人数		工作人员人数	
	全体	女	全体	女	全体	女	全体	女	全体	女	全体	女	全体	女	全体	女	全体	女	全体	女
阿尔巴尼亚	5	4													-1	-1	4	3		
阿尔及利亚	6	2			1		1		1				1				6	2		
安道尔			1	1			1	1									1	1		
安哥拉	1																1			
安提瓜和巴布达															1	1	1	1		
阿根廷	27	16	2	1	2	1	4	2	1		1	1	2	1			29	17		
亚美尼亚	6	1									1	1	1	1			5			
澳大利亚	27	10	12	7	3	1	15	8	2				2				40	18		
奥地利	22	12	1		1		2										24	12		
阿塞拜疆	3	2			1	1	1	1									4	3		
巴哈马	8	7	1				1										9	7		
巴林																				
孟加拉国	10																10			
巴巴多斯	3	3							1				1		-1		2	2		
白俄罗斯	11								1				1		1		11			
比利时	27	12	2		2	1	4	1	1				1				30	13		
伯利兹	3	1															3	1		
贝宁	4																4			
不丹	4																4			
玻利维亚	7	3															7	3		
波斯尼亚和黑塞哥维那	4	2			2		2										6	2		
博茨瓦纳	2	1													-1	-1	1			
巴西	35	11	1		2		3				2	1	2	1			36	10		
文莱达鲁萨兰国																				
保加利亚	14	4			2	1	2	1							-1		15	5		
布基纳法索	5	3							1				1				4	3		
布隆迪	7	2													-1	-1	6	1		

国 籍 国	2003年6月30日		任 用				离 职 <sup>a</sup>				工作人员		2004年6月30日	
	工作人员人数		终身任用	非终身任用	共 计		终身任用	非终身任用	共 计		其他变动 <sup>b</sup>		工作人员人数	
	全体	女	全体	女	全体	女	全体	女	全体	女	全体	女	全体	女
柬埔寨	3	1											3	1
喀麦隆	15	5			1	1	1	1			1		15	6
加拿大	53	22			6	3	6	3	3		4	1	7	1
佛得角	3				1		1							
中非共和国	4													
乍得	3							1					1	
智利	28	12						2	2	1			3	2
中国	52	29	3	3	7	3	10	6	2	1	2		4	1
哥伦比亚	11	3			1		1				1		1	
科摩罗	1							1					1	
刚果	4							1					1	
哥斯达黎加	4	2												
科特迪瓦	10	1			1		1						-1	-1
克罗地亚	7	4												
古巴	6	2												
塞浦路斯	4										1		1	
捷克共和国	5	2			1		1							
朝鲜民主主义人民共和国	1													
刚果民主共和国	5	2			1	1	1	1						
东帝汶民主共和国														
丹麦	20	9											-4	-2
吉布提	6	1												
多米尼克	4	1									1	1	1	1
多米尼加共和国	6	1												
厄瓜多尔	6	2												
埃及	14	5			1		1		1				1	
萨尔瓦多	7	3							1				1	
赤道几内亚	3	1											2	1
厄立特里亚	6	2											-1	-1
爱沙尼亚	4	2												
埃塞俄比亚	17	6							1				1	

国 籍 国	2003年6月30日		任 用						离 职 <sup>a</sup>						工作人员				2004年6月30日	
	工作人员人数		终身任用		非终身任用		共 计		终身任用		非终身任用		共 计		其他变动 <sup>b</sup>				工作人员人数	
	全体	女	全体	女	全体	女	全体	女	全体	女	全体	女	全体	女	全体	女	全体	女	全体	女
斐济	9	7																	9	7
芬兰	15	5	1	1	1		2	1											17	6
法国	96	48	9	2	5	2	14	4	3	1	1		4	1	-1	-1			105	50
加蓬	2																		2	
冈比亚	4	1																	4	1
格鲁吉亚	3																		3	
德国	133	51	8	4	5	1	13	5	4	2	2	1	6	3	-3	-2			137	51
加纳	14	7			2		2		1	1			1	1	-2	-1			13	5
希腊	8	4	1				1												9	4
格林纳达	2																		2	
危地马拉	3	2																	3	2
几内亚	3	1							1	1			1	1					2	
几内亚比绍																				
圭亚那	13	10	1	1			1	1			1		1						13	11
海地	3	2																	3	2
洪都拉斯	2																		2	
匈牙利	9	2																	9	2
冰岛	4	1	2	1			2	1	1	1			1	1					5	1
印度	48	16			2		2		3				3			2			47	18
印度尼西亚	10	6	2				2								1				13	6
伊朗伊斯兰共和国	9	5			1	1	1	1			1		1						9	6
伊拉克	4	2			3	1	3	1	1				1						6	3
爱尔兰	14	3			2	1	2	1	1				1			1			15	5
以色列	8	4																	8	4
意大利	94	46	5	3	11	7	16	10			1		1		-7	-4			102	52
牙买加	12	7			2	2	2	2			1	1	1	1					13	8
日本	112	65	3	3	1		4	3			2		2		-4	-4			110	64
约旦	6	2			2		2												8	2
哈萨克斯坦	7	3																	7	3
肯尼亚	21	11			4	3	4	3	1				1						24	14
基里巴斯																				

国 籍 国	2003年6月30日		任 用				离 职 <sup>a</sup>				工作人员		2004年6月30日	
	工作人员人数		终身任用	非终身任用	共 计		终身任用	非终身任用	共 计		其他变动 <sup>b</sup>		工作人员人数	
	全体	女	全体	女	全体	女	全体	女	全体	女	全体	女	全体	女
科威特	2	2									-1	-1	1	1
吉尔吉斯斯坦	4	1									1	1	5	2
老挝人民民主共和国	1												1	
拉脱维亚	2	1									1		3	1
黎巴嫩	17	6		1	1		3	1		3	1		15	5
莱索托	3	3											3	3
利比里亚	5	4									1	1	6	5
阿拉伯利比亚民众国	2												2	
列支敦士登	1	1									-1	-1		
立陶宛	5	3									-1	-1	4	2
卢森堡	5	1											5	1
马达加斯加	3	1											3	1
马拉维	7						1	1		2	-1		4	
马来西亚	9	5						1	1	1	1		8	4
马尔代夫	1												1	
马里	8	2											8	2
马耳他	1												1	
马绍尔群岛														
毛里塔尼亚	3												3	
毛里求斯	2												2	
墨西哥	15	9		1	1								16	9
密克罗尼西亚联邦	1												1	
摩纳哥														
蒙古	5	2											5	2
摩洛哥	9	4					2			2			7	4
莫桑比克	3												3	
缅甸	5	1					2	1		2	1	1	4	
纳米比亚	3	1											3	1
瑙鲁														
尼泊尔	10						1			1			9	
荷兰	29	5		2	1	2	1				-1		30	6

国 籍 国	2003年6月30日				任 用				离 职 <sup>a</sup>				工作人员				2004年6月30日			
	工作人员人数		终身任用		非终身任用		共 计		终身任用		非终身任用		共 计		其他变动 <sup>b</sup>				工作人员人数	
	全体	女	全体	女	全体	女	全体	女	全体	女	全体	女	全体	女	全体	女	全体	女	全体	女
新西兰	11	5							1				1						10	5
尼加拉瓜	6	4																	6	4
尼日尔	2	2	1				1												3	2
尼日利亚	19	4									1		1		-1	-1			17	3
挪威	5	1	1	1	2	1	3	2											8	3
阿曼	2	1	1				1												3	1
巴基斯坦	17	5			1		1		1				1						17	5
帕劳																				
巴拿马	2	1																	2	1
巴布亚新几内亚	3																		3	
巴拉圭	3	2																	3	2
秘鲁	11	3			1		1												12	3
菲律宾	56	36	1	1	1	1	2	2	5	2			5	2	-2	-1			51	35
波兰	13	2							2				2						11	2
葡萄牙	5	1	2	2	1	1	3	3											8	4
卡塔尔	1																		1	
大韩民国	24	7			2	1	2	1							1	1			27	9
摩尔多瓦共和国					1		1												1	
罗马尼亚	11	3																	11	3
俄罗斯联邦	113	15			1		1		5	1	2		7	1	-1				106	14
卢旺达	5																		5	
圣基次和尼维斯	5	3																	5	3
圣卢西亚	3	1									1		1						2	1
圣文森特和格林纳丁斯	3	1																	3	1
萨摩亚																				
圣马力诺	2	2																	2	2
圣多美和普林西比																				
沙特阿拉伯	7	6																	7	6
塞内加尔	15	4			1		1		1	1			1	1					15	3
塞尔维亚和黑山	8	1									1		1						7	1
塞舌尔	3	1																	3	1

国 籍 国	2003年6月30日		任 用				离 职 <sup>a</sup>				工作人员		2004年6月30日	
	工作人员人数		终身任用	非终身任用	共 计	终身任用	非终身任用	共 计	其他变动 <sup>b</sup>	工作人员人数	工作人员人数		工作人员人数	
	全体	女	全体	女	全体	女	全体	女	全体	女	全体	女	全体	女
塞拉利昂	6	3					2		2				4	3
新加坡	9	4			1		1		1		1	1	10	5
斯洛伐克	5	1											5	1
斯洛文尼亚	3	1									2	2	5	3
所罗门群岛	1												1	
索马里	4	1											4	1
南非	11	4			1		1	1			1	1	12	3
西班牙	51	25			2	1	2	1	2	1	1	3	49	24
斯里兰卡	8	4											8	4
苏丹	8	2			1		1		1			-2	6	1
苏里南	2											1	3	1
斯威士兰	4	2											4	2
瑞典	34	19	1	1			1	1		4	1	5	30	19
瑞士	10	4			1	1	1	1					11	5
阿拉伯叙利亚共和国	11	5					1		1			-1	9	5
塔吉克斯坦	1												1	
泰国	20	10					2		1	1	3	1	17	9
前南斯拉夫的马其顿共和国	4	1											4	1
过渡时期阿富汗伊斯兰国	4						2				2		2	
多哥	7				1		1		1		1		7	
汤加	1	1											1	1
特立尼达和多巴哥	13	9					2		2		1		12	9
突尼斯	10	2											10	2
土耳其	12	5			1		2		2				11	5
土库曼斯坦														
图瓦卢	1												1	
乌干达	20	7			2	1	2	1					22	8
乌克兰	19	2			1		1		1				19	2
阿拉伯联合酋长国														



国 籍 国	2003年6月30日				任 用				离 职 <sup>a</sup>				工作人员				2004年6月30日			
	工作人员人数		终身任用		非终身任用		共 计		终身任用		非终身任用		共 计		其他变动 <sup>b</sup>		工作人员人数		工作人员人数	
	全体	女	全体	女	全体	女	全体	女	全体	女	全体	女	全体	女	全体	女	全体	女	全体	女
大不列颠及北爱尔兰联合王国	98	41			8	4	8	4	1		1		2				104	45		
坦桑尼亚联合共和国	11	6							1				1				10	6		
美利坚合众国	319	175	8	3	21	8	29	11	21	9	10	4	31	13	-4	-3	313	171		
乌拉圭	9	4									1		1				8	4		
乌兹别克斯坦			1				1										1			
瓦努阿图	1																1			
委内瑞拉	12	7			1		1		1	1			1	1	-2	-2	10	4		
越南	3	1															3	1		
也门	3										1		1				2			
赞比亚	7	1			1		1								-1		7	1		
津巴布韦	10	5			3		3										13	5		
<b>小计</b>	<b>2 489</b>	<b>1 040</b>	<b>71</b>	<b>35</b>	<b>137</b>	<b>51</b>	<b>208</b>	<b>86</b>	<b>105</b>	<b>26</b>	<b>49</b>	<b>15</b>	<b>154</b>	<b>41</b>	<b>-30</b>	<b>-23</b>	<b>2 513</b>	<b>1 063</b>		
其他																				
巴勒斯坦																				
无国籍	2																2			
<b>小计</b>	<b>2</b>																<b>2</b>			
<b>共计</b>	<b>2 491</b>	<b>1 040</b>	<b>71</b>	<b>35</b>	<b>137</b>	<b>51</b>	<b>208</b>	<b>86</b>	<b>105</b>	<b>26</b>	<b>49</b>	<b>15</b>	<b>154</b>	<b>41</b>	<b>-30</b>	<b>-23</b>	<b>2 515</b>	<b>1 063</b>		

<sup>a</sup> 包括所有辞职、退休、定期任用期满和任何其他原因的离职。

<sup>b</sup> 显示下列变动导致工作人员的增减：

- 在须按地域分配员额与需要具备特别语文条件员额之间调动；
- 请无薪特别假或此种假期届满返职；
- 调派或指派为技术援助项目服务或返职；
- 为开发计划署或联合国其他机构借调或返职；
- 从一般事务人员职类晋升为专业人员职类；
- 改变国籍。

表 A.5

担任需具备特别语文条件的职位的工作人员，按国籍、职等和性别开列

国籍国	2003 年 6 月 30 日								2004 年 6 月 30 日							
	工作人员人数		P-5		P-4		P-3		P-2		P-1		工作人员人数			
	总数	妇女	男	女	男	女	男	女	男	女	男	女	总数	妇女	总数	
阿尔巴尼亚																
阿尔及利亚	4		1		1		2								4	
安道尔																
安哥拉																
安提瓜和巴布达																
阿根廷	25	15	4	4	3	6	2	4		1			15		24	
亚美尼亚																
澳大利亚	1															
奥地利	5		2		2		1								5	
阿塞拜疆																
巴哈马																
巴林																
孟加拉国																
巴巴多斯																
白俄罗斯	5				2		2								4	
比利时	17	9	3	2	3	3	2	5					10		18	
伯利兹																
贝宁	2				2										2	
不丹																
玻利维亚																
波斯尼亚和黑塞哥维那																
博茨瓦纳																
巴西	1	1						1					1		1	
文莱达鲁萨兰国																
保加利亚	1		1												1	
布基纳法索	2				1		1								2	
布隆迪																
柬埔寨																
喀麦隆	1				1										1	
加拿大	21	8	1		5	6	7	2		1			9		22	
佛得角																
中非共和国																
乍得																

国 籍 国	2003 年 6 月 30 日						2004 年 6 月 30 日							
	工作人员人数		P-5		P-4		P-3		P-2		P-1		工作人员人数	
	总数	妇女	男	女	男	女	男	女	男	女	男	女	妇女	总数
智利	5	2	1	1		1	2						2	5
中国	132	38	10	4	43	18	30	16	4	1			39	126
哥伦比亚	6	5		2		2	1	1					5	6
科摩罗														
刚果														
哥斯达黎加	1	1				1							1	1
科特迪瓦	1				1									1
克罗地亚														
古巴	7	4			3	2		2					4	7
塞浦路斯														
捷克共和国														
朝鲜民主主义人民共和国														
刚果民主共和国														
东帝汶民主共和国														
丹麦										1			1	1
吉布提														
多米尼克														
多米尼加共和国														
厄瓜多尔	1						1							1
埃及	38	15	6	3	8	9	6	3					15	35
萨尔瓦多														
赤道几内亚														
厄立特里亚														
爱沙尼亚														
埃塞俄比亚														
斐济														
芬兰														
法国	116	83	7	16	12	29	11	33		3			81	111
加蓬														
冈比亚														
格鲁吉亚														
德国	4	3		1		2	1						3	4
加纳	2				2									2
希腊														
格林纳达														
危地马拉														

国籍国	2003 年 6 月 30 日								2004 年 6 月 30 日					
	工作人员人数		P-5		P-4		P-3		P-2		P-1		工作人员人数	
	总数	妇女	男	女	男	女	男	女	男	女	男	女	妇女	总数
几内亚														
几内亚比绍														
圭亚那	3	2		1	1			1					2	3
海地														
洪都拉斯														
匈牙利														
冰岛														
印度														
印度尼西亚														
伊朗伊斯兰共和国	1	1				1							1	1
伊拉克	2	1			1			1					1	2
爱尔兰	2	1	1					1					1	2
以色列	1				1									1
意大利	1	1						1					1	1
牙买加	2	2		1		1							2	2
日本														
约旦	5	2	2					3					3	5
哈萨克斯坦	1		1											1
肯尼亚	2				1				1					2
基里巴斯														
科威特														
吉尔吉斯斯坦														
老挝人民民主共和国														
拉脱维亚														
黎巴嫩	11	5		1	2	3	3	1		1			6	11
莱索托														
利比里亚														
阿拉伯利比亚民众国	1						1							1
列支敦士登														
立陶宛														
卢森堡														
马达加斯加	1	1						1					1	1
马拉维														
马来西亚	1		1											1
马尔代夫														
马里														

国籍国	2003 年 6 月 30 日								2004 年 6 月 30 日							
	工作人员人数		P-5		P-4		P-3		P-2		P-1		工作人员人数			
	总数	妇女	男	女	男	女	男	女	男	女	男	女	总数	妇女	总数	
马耳他																
马绍尔群岛																
毛里塔尼亚																
毛里求斯	1	1							1				1		1	
墨西哥	4	3		1		2							3		3	
密克罗尼西亚联邦																
摩纳哥																
蒙古																
摩洛哥	13	3			3		7	3					3		13	
莫桑比克																
缅甸																
纳米比亚																
瑙鲁																
尼泊尔																
荷兰							1									1
新西兰	1	1							1				1		1	
尼加拉瓜																
尼日尔																
尼日利亚																
挪威																
阿曼																
巴基斯坦																
帕劳																
巴拿马	1				1											1
巴布亚新几内亚																
巴拉圭	1	1							1				1		1	
秘鲁	7	5		2	1	2	1	1					5		7	
菲律宾																
波兰																
葡萄牙																
卡塔尔																
大韩民国																
摩尔多瓦共和国																
罗马尼亚																
俄罗斯联邦	138	6	19		61	2	49	6					8		137	
卢旺达																

国籍国	2003 年 6 月 30 日								2004 年 6 月 30 日							
	工作人员人数		P-5		P-4		P-3		P-2		P-1		工作人员人数		总数	
	总数	妇女	男	女	男	女	男	女	男	女	男	女	总数	妇女		
圣基次和尼维斯																
圣卢西亚																
圣文森特和格林纳丁斯																
萨摩亚																
圣马力诺																
圣多美和普林西比																
沙特阿拉伯																
塞内加尔	4				1		3								4	
塞尔维亚和黑山																
塞舌尔																
塞拉利昂																
新加坡																
斯洛伐克																
斯洛文尼亚																
所罗门群岛																
索马里																
南非																
西班牙	51	26	1	3	10	5	9	16	6	4			28		54	
斯里兰卡																
苏丹	11	1			3		8	1					1		12	
苏里南																
斯威士兰																
瑞典	1	1				1							1		1	
瑞士	6	4		3	1	1	1						4		6	
阿拉伯叙利亚共和国	12	7	2	1	4	2		4					7		13	
塔吉克斯坦																
泰国																
前南斯拉夫的马其顿共和国																
过渡时期阿富汗伊斯兰国																
多哥																
汤加																
特立尼达和多巴哥	3	2	1			1		1					2		3	
突尼斯	16	3	3		6	3	5						3		17	
土耳其																
土库曼斯坦																
图瓦卢																

国籍国	2003 年 6 月 30 日								2004 年 6 月 30 日							
	工作人员人数		P-5		P-4		P-3		P-2		P-1		工作人员人数		总数	
	总数	妇女	男	女	男	女	男	女	男	女	男	女	总数	妇女		
乌干达																
乌克兰	8				3		5								8	
阿拉伯联合酋长国																
大不列颠及北爱尔兰联合王国	55	28	6	9	9	8	13	10	1	2			29	58		
坦桑尼亚联合共和国																
美利坚合众国	87	48	6	7	19	23	13	18	1				48	87		
乌拉圭	8	6	1	1	1	2		3		1			7	9		
乌兹别克斯坦																
瓦努阿图																
委内瑞拉																
越南																
也门																
赞比亚																
津巴布韦	1				1										1	
<b>小计</b>	<b>861</b>	<b>346</b>	<b>80</b>	<b>63</b>	<b>219</b>	<b>136</b>	<b>188</b>	<b>142</b>	<b>13</b>	<b>15</b>			<b>356</b>	<b>856</b>		
其他																
巴勒斯坦	2				2										2	
无国籍																
<b>小计</b>	<b>2</b>				<b>2</b>										<b>2</b>	
<b>共计</b>	<b>863</b>	<b>346</b>	<b>80</b>	<b>63</b>	<b>221</b>	<b>136</b>	<b>188</b>	<b>142</b>	<b>13</b>	<b>15</b>			<b>356</b>	<b>858</b>		

表 A. 6

专为特派团服务任用的专业及专业以上职类工作人员，按国籍、职等和性别开列

国籍国	2003 年 6 月 30 日工作 人员人数		副秘 书长		助理 秘书长		D-2		D-1		P-5		P-4		P-3		P-2		P-1		2004 年 6 月 30 日工作 人员人数	
	总数	女	男	女	男	女	男	女	男	女	男	女	男	女	男	女	男	女	男	女	女	总数
阿尔巴尼亚	18	7													1	1	7	4			5	13
阿尔及利亚	5	2									2						1	1			1	4
安道尔																						
安哥拉	3																1					1
安提瓜和巴布达																						
阿根廷	6	2													4	1		1			2	6
亚美尼亚	2	1													1							1
澳大利亚	32	6							2		3		4	2	6	3	3	1			6	24
奥地利	12	4											2	1	7	3					4	13
阿塞拜疆																						
巴哈马																						
巴林																						
孟加拉国	18	2							1				1		3	1	1				1	7
巴巴多斯																						
白俄罗斯	1	1																				
比利时	9	3										1	2		1	2	1				3	7
伯利兹																						
贝宁	7	1	1				1						1		2	1		1			2	7
不丹																						
玻利维亚	2	1											1									1
波斯尼亚和黑塞哥维那																						
那	4	2												1	1	1		1			3	4
博茨瓦纳	2		1												1			1			1	3
巴西	5	1					1				1				1	1					1	4
文莱达鲁萨兰国																						
保加利亚	11	3									1		2	2	3						2	8
布基纳法索	5	2							1		1		2	2		1					3	7
布隆迪	3	1													1	1					1	2
柬埔寨	1														1							1



国籍国	2003 年 6 月 30 日工作 人员人数		副秘 书长		助理 秘书长		D-2		D-1		P-5		P-4		P-3		P-2		P-1		2004 年 6 月 30 日工作 人员人数	
	总数	女	男	女	男	女	男	女	男	女	男	女	男	女	男	女	男	女	男	女	女	总数
喀麦隆	10	1									1		3		6	1		1			2	12
加拿大	67	21					1		2		1	1	12	3	16	7	3	6			17	52
佛得角																1					1	1
中非共和国	1															1						1
乍得	3				1								2									3
智利	2	1																				
中国	5	2					1						2			1		1			2	5
哥伦比亚	6	3												1	2	2		1			4	6
科摩罗	1												1									1
刚果	3	2											1			1		1			2	3
哥斯达黎加	1																					
科特迪瓦	3						1						1			1	3				1	6
克罗地亚	8	6												1			1	3		1	5	6
古巴																1						1
塞浦路斯																						
捷克共和国											1											1
朝鲜民主主义人民共 和国																						
刚果民主共和国	1												1									1
东帝汶民主共和国																						
丹麦	3															2						2
吉布提																						
多米尼克																						
多米尼加共和国	1	1														1						1
厄瓜多尔	1															1						1
埃及	3	1					1						1									2
萨尔瓦多	2	1											1									1
赤道几内亚																						
厄立特里亚																1						1
爱沙尼亚																						
埃塞俄比亚	12	2									5		1		2							8

国籍国	2003 年 6 月 30 日工作 人员人数											2004 年 6 月 30 日工作 人员人数										
	总数	女	男	女	男	女	男	女	男	女	男	女	男	女	男	女	男	女	男	女	女	总数
斐济	3														1							1
芬兰	5	2	1				1				1				1		1				1	5
法国	48	14	1		1		1	1		1	4	1	3	4	7	7	2	3			17	36
加蓬																						
冈比亚	4												1									1
格鲁吉亚																						
德国	37	12					2				3		2	2	4	4	2	2			8	21
加纳	14	3							1		1		3	1	6						1	12
希腊	1												1									1
格林纳达															1							1
危地马拉	1														1							1
几内亚	2										1				1							2
几内亚比绍	4	2																				
圭亚那	4	2							1	1				1	1						2	4
海地	1	1																				
洪都拉斯	2														1		1					2
匈牙利	5	1					1								2			1			1	4
冰岛	2	1					1															1
印度	51	3							1		2		11	1	12	1	3				2	31
印度尼西亚	1														1	1					1	2
伊朗伊斯兰共和国	2	1			1																	1
伊拉克	2								1													1
爱尔兰	13	1			1				1		1		2		3	1	1				1	10
以色列																						
意大利	29	7			1						2		6	2	3	3	5	1		1	7	24
牙买加	2	2									1											1
日本	4	3			1												1	1			1	3
约旦	12								2				1		4		1					8
哈萨克斯坦	1																					
肯尼亚	24	7			1								5	1	3	4		1			6	15

国籍国	2003 年 6 月 30 日工作 人员人数																			2004 年6月 30 日工作 人员人数			
	副秘 书长		助理 秘书长		D-2		D-1		P-5		P-4		P-3		P-2		P-1		女	总数			
	男	女	男	女	男	女	男	女	男	女	男	女	男	女	男	女	男	女					
基里巴斯																							
科威特																							
吉尔吉斯斯坦	2	1					1					1								1	2		
老挝人民民主共和国																							
拉脱维亚																							
黎巴嫩	5											3	1	2						1	6		
莱索托																							
利比里亚	5						1					2		1							4		
阿拉伯利比亚民众国																							
列支敦士登																							
立陶宛	1																						
卢森堡	1																						
马达加斯加	1	1										1				1					2		
马拉维	2													1							1		
马来西亚	5						1					1		2		1	1			1	6		
马尔代夫																							
马里	4	1												2							2		
马耳他	1										1										1		
马绍尔群岛																							
毛里塔尼亚	9		1								1	4		1							7		
毛里求斯	1										1			1							2		
墨西哥	4	1												1							1		
密克罗尼西亚联邦																							
摩纳哥																							
蒙古													1							1	1		
摩洛哥	2	1												1	1					1	2		
莫桑比克																							
缅甸	5										1										1		
纳米比亚	1																						
瑙鲁																							

国籍国	2003 年 6 月 30 日工作 人员人数		副秘 书长		助理 秘书长		D-2		D-1		P-5		P-4		P-3		P-2		P-1		2004 年 6 月 30 日工作 人员人数	
	总数	女	男	女	男	女	男	女	男	女	男	女	男	女	男	女	男	女	男	女	女	总数
尼泊尔	10				1								2		8		1					12
荷兰	8	3									1		2	1	2	1		1			3	8
新西兰	11	3									3		1		1			2			2	7
尼加拉瓜	2	1																				
尼日尔	1											1									1	1
尼日利亚	27	2					2				4		4		5	1	2				1	18
挪威	3		1								1		2				1					5
阿曼																						
巴基斯坦	25	1					1		1		3		4	1	4		2				1	16
帕劳																						
巴拿马																						
巴布亚新几内亚																						
巴拉圭																						
秘鲁	9	1											3	1	1		1				1	6
菲律宾	12	5										2	1	2	3	1					5	9
波兰	15	1			1						2	1	6		1			1			2	12
葡萄牙	10	3									1				1	2		2			4	6
卡塔尔																						
大韩民国	5														2		1					3
摩尔多瓦共和国	2										1				1							2
罗马尼亚	6	4													1							1
俄罗斯联邦	29	4					1		2		4		4	1	8						1	20
卢旺达	6	1												1	1		1				1	3
圣基次和尼维斯																						
圣卢西亚														1							1	1
圣文森特和格林纳丁斯																						
斯	1																					
萨摩亚																						
圣马力诺																						
圣多美和普林西比													1									1
沙特阿拉伯																						

国籍国	2003 年 6 月 30 日工作 人员人数		副秘 书长		助理 秘书长		D-2		D-1		P-5		P-4		P-3		P-2		P-1		2004 年 6 月 30 日工作 人员人数	
	总数	女	男	女	男	女	男	女	男	女	男	女	男	女	男	女	男	女	男	女	女	总数
塞内加尔	18	2			1		1				2		2	2	4			1			3	13
塞尔维亚和黑山	1								1													1
塞舌尔																						
塞拉利昂	10	4									1	2	1	3	1		1				4	9
新加坡	3	1												1	1						1	2
斯洛伐克	2												1		2							3
斯洛文尼亚	1												1									1
所罗门群岛																						
索马里	4	1															1	1			1	2
南非	4												1					1			1	2
西班牙	9	3											2		1	3					3	6
斯里兰卡	3												2	1	1	1					2	5
苏丹	14	6							1				2		1							4
苏里南																						
斯威士兰																						
瑞典	13	5			1				1		1		2	1	1	2	1	1			4	11
瑞士	5	2				1	1				1				1						1	4
阿拉伯叙利亚共和国													1					1			1	2
塔吉克斯坦	2	1													1							1
泰国														1							1	1
前南斯拉夫的马其顿 共和国	1												1									1
过渡时期阿富汗伊斯 兰国	2										1											1
多哥	8										2		4		1							7
汤加																						
特立尼达和多巴哥	2	1																				
突尼斯	6	1													3							3
土耳其	4												2	1	1	1					2	5
土库曼斯坦																						
图瓦卢																						

国籍国	2003 年 6 月 30 日工作 人员人数		副秘 书长		助理 秘书长		D-2		D-1		P-5		P-4		P-3		P-2		P-1		2004 年 6 月 30 日工作 人员人数	
	总数	女	男	女	男	女	男	女	男	女	男	女	男	女	男	女	男	女	男	女	女	总数
乌干达	7	1										1				2	1	1			1	5
乌克兰	10											1		1		5						7
阿拉伯联合酋长国																						
大不列颠及北爱尔兰 联合王国	53	6					1			1	3	1	7	1	8	5	3	3			11	33
坦桑尼亚联合共和国	11	1	1										3		1							5
美利坚合众国	106	32	2		1		1		2	1	8	3	18	5	21	12	11	8			29	93
乌拉圭	4						1								3							4
乌兹别克斯坦	1																1					1
瓦努阿图																						
委内瑞拉	5	1											2									2
越南																						
也门	1																					
赞比亚	2	1							1							2					2	3
津巴布韦	5						1								2	1	1				1	5
小计	1 101	245	9		12	1	24	2	21	4	78	12	171	49	232	86	67	57		2 213	827	
其他																						
巴勒斯坦													1									1
无国籍	3														2							2
小计	3												1		2							3
共计	1 104	245	9		12	1	24	2	21	4	78	12	172	49	234	86	67	57		2 213	830	

表 A.7

担任须按地域分配的职位的工作人员适当幅度和加权分配情况及加权的工作人员数，按会员国开列

(截至 2004 年 6 月 30 日)

国籍国	分摊额 <sup>a</sup> (百分比)	适当幅度 <sup>b</sup>	中点 <sup>c</sup>	工作人员人数 <sup>d</sup>	加权幅度	加权中点	加权工作人员点数
阿尔巴尼亚	0.005	1-14	5.80	4	86-1209	500.71	249
阿尔及利亚	0.076	3-14	7.47	6	230-1209	644.92	585
安道尔	0.005	1-14	5.73	1	86-1209	494.96	68
安哥拉	0.001	1-14	5.96	1	100-1209	514.99	84
安提瓜和巴布达	0.003	1-14	5.70	1	86-1209	492.40	84
阿根廷	0.956	16-25	20.68	29	1371-2201	1 786.01	2 343
亚美尼亚	0.002	1-14	5.75	5	86-1209	496.66	398
澳大利亚	1.592	25-35	29.72	40	2152-2982	2 567.10	3 344
奥地利	0.859	14-23	18.58	24	1191-2020	1 605.32	1 710
阿塞拜疆	0.005	1-14	5.91	4	96-1209	510.37	262
巴哈马	0.013	1-14	5.85	9	91-1209	505.67	586
巴林	0.030	1-14	6.12		114-1209	528.24	
孟加拉国	0.010	4-14	8.96	10	359-1209	773.59	1 085
巴巴多斯	0.010	1-14	5.81	2	87-1209	501.74	208
白俄罗斯	0.018	1-14	6.13	11	115-1209	529.87	989
比利时	1.069	17-27	21.75	30	1464-2293	1 878.78	2 714
伯利兹	0.001	1-14	5.67	3	86-1209	490.17	194
贝宁	0.002	1-14	5.83	4	89-1209	503.48	360
不丹	0.001	1-14	5.72	4	86-1209	493.89	340
玻利维亚	0.009	1-14	5.98	7	102-1209	516.31	512
波斯尼亚和黑塞哥维那	0.003	1-14	5.79	6	86-1209	499.99	405
博茨瓦纳	0.012	1-14	5.87	1	93-1209	507.12	55
巴西	1.523	27-37	32.11	36	2357-3189	2 773.22	3 255
文莱达鲁萨兰国	0.034	1-14	6.17		118-1209	532.69	
保加利亚	0.017	1-14	6.08	15	110-1209	524.88	1 351
布基纳法索	0.002	1-14	5.96	4	101-1209	515.11	390
布隆迪	0.001	1-14	5.82	6	88-1209	502.37	476
柬埔寨	0.002	1-14	5.99	3	103-1209	517.23	223
喀麦隆	0.008	1-14	6.12	15	114-1209	528.41	1 303
加拿大	2.813	41-55	48.10	51	3532-4778	4 155.15	4 814

国籍国	分摊额 <sup>a</sup> (百分比)	适当幅度 <sup>b</sup>	中点 <sup>c</sup>	工作人员人数 <sup>d</sup>	加权幅度	加权中点	加权工作人员点数
佛得角	0.001	1-14	5.68	4	86-1209	490.56	324
中非共和国	0.001	1-14	5.75	4	86-1209	496.87	311
乍得	0.001	1-14	5.85	2	91-1209	505.66	172
智利	0.223	5-14	9.31	25	389-1218	803.79	1937
中国	2.053	55-74	64.17	57	4711-6374	5 542.47	4 805
哥伦比亚	0.155	4-14	8.91	11	355-1209	769.31	1 022
科摩罗	0.001	1-14	5.69		86-1209	491.12	
刚果	0.001	1-14	5.75	3	86-1209	496.61	236
哥斯达黎加	0.030	1-14	6.19	4	120-1209	534.64	406
科特迪瓦	0.010	1-14	6.16	10	118-1209	532.11	800
克罗地亚	0.037	1-14	6.30	7	129-1209	544.09	531
古巴	0.043	2-14	6.54	6	150-1209	564.55	447
塞浦路斯	0.039	1-14	6.25	3	125-1209	539.93	298
捷克共和国	0.183	4-14	8.59	6	328-1209	742.15	619
朝鲜民主主义人民共和国	0.010	1-14	6.29	1	129-1209	543.31	55
刚果民主共和国	0.003	2-14	6.83	6	176-1209	590.21	479
东帝汶民主共和国	0.001	1-14	5.69		86-1209	491.14	
丹麦	0.718	12-21	16.43	16	1005-1834	1 419.35	1 390
吉布提	0.001	1-14	5.68	6	86-1209	491.00	441
多米尼克	0.001	1-14	5.67	3	86-1209	489.85	191
多米尼加共和国	0.035	2-14	6.36	6	135-1209	549.54	499
厄瓜多尔	0.019	1-14	6.22	6	122-1209	536.92	486
埃及	0.120	4-14	8.98	14	361-1209	775.85	1 517
萨尔瓦多	0.022	1-14	6.12	8	114-1209	528.73	567
赤道几内亚	0.002	1-14	5.69	2	86-1209	491.90	168
厄立特里亚	0.001	1-14	5.76	6	86-1209	497.38	427
爱沙尼亚	0.012	1-14	5.86	4	92-1209	506.26	246
埃塞俄比亚	0.004	2-14	7.23	19	210-1209	624.73	1 558
斐济	0.004	1-14	5.73	9	86-1209	495.10	547
芬兰	0.533	9-18	13.68	17	767-1596	1 181.76	1 455
法国	6.030	82-111	96.49	105	7085-9585	8 334.75	9 123
加蓬	0.009	1-14	5.82	2	88-1209	502.43	136
冈比亚	0.001	1-14	5.70	4	86-1209	492.35	450
格鲁吉亚	0.003	1-14	5.81	3	87-1209	501.78	292



国籍国	分摊额 <sup>a</sup> (百分比)	适当幅度 <sup>b</sup>	中点 <sup>c</sup>	工作人员人数 <sup>d</sup>	加权幅度	加权中点	加权工作人员点数
德国	8.662	116-156	136.06	137	9989-13515	11 752.27	11 510
加纳	0.004	1-14	6.16	13	118-1209	532.38	1 340
希腊	0.530	9-19	13.76	9	774-1603	1 188.62	841
格林纳达	0.001	1-14	5.67	2	86-1209	489.85	136
危地马拉	0.030	2-14	6.37	3	135-1209	549.81	220
几内亚	0.003	1-14	5.88	2	93-1209	508.00	152
几内亚比绍	0.001	1-14	5.70		86-1209	492.47	
圭亚那	0.001	1-14	5.69	13	86-1209	491.12	1 182
海地	0.003	1-14	5.88	3	93-1209	507.72	291
洪都拉斯	0.005	1-14	5.88	2	93-1209	507.71	152
匈牙利	0.126	3-14	7.74	9	254-1209	668.37	791
冰岛	0.034	1-14	6.17	5	118-1209	532.57	366
印度	0.421	30-40	34.80	47	2555-3457	3 005.99	4 191
印度尼西亚	0.142	8-17	12.49	13	664-1493	1 078.68	874
伊朗伊斯兰共和国	0.157	5-14	9.47	9	403-1232	817.72	926
伊拉克	0.016	2-14	6.43	6	141-1209	555.67	594
爱尔兰	0.350	6-16	10.94	15	530-1359	944.71	1 365
以色列	0.467	8-18	12.73	8	685-1514	1 099.38	757
意大利	4.885	68-91	79.43	102	5832-7890	6 861.00	7 931
牙买加	0.008	1-14	5.83	13	89-1209	503.60	1 104
日本	19.468	253-342	297.50	110	21842-29552	25 697.02	8 920
约旦	0.011	1-14	5.94	8	98-1209	512.68	680
哈萨克斯坦	0.025	2-14	6.36	7	135-1209	549.13	398
肯尼亚	0.009	2-14	6.48	24	145-1209	559.33	2154
基里巴斯	0.001	1-14	5.67		86-1209	489.86	
科威特	0.162	3-14	8.11	1	286-1209	700.89	139
吉尔吉斯斯坦	0.001	1-14	5.78	5	86-1209	499.24	324
老挝人民民主共和国	0.001	1-14	5.79	1	86-1209	500.20	84
拉脱维亚	0.015	1-14	5.93	3	97-1209	511.94	178
黎巴嫩	0.024	1-14	6.09	15	111-1209	525.98	1 209
莱索托	0.001	1-14	5.71	3	86-1209	493.04	236
利比里亚	0.001	1-14	5.74	6	86-1209	495.95	571
阿拉伯利比亚民众国	0.132	3-14	7.73	2	253-1209	668.04	188
列支敦士登	0.005	1-14	5.73		86-1209	494.89	

国籍国	分摊额 <sup>a</sup> (百分比)	适当幅度 <sup>b</sup>	中点 <sup>c</sup>	工作人员人数 <sup>d</sup>	加权幅度	加权中点	加权工作人员点数
立陶宛	0.024	1-14	6.08	4	111-1209	525.59	288
卢森堡	0.077	2-14	6.81	5	173-1209	588.03	372
马达加斯加	0.003	1-14	6.07	3	110-1209	524.57	240
马拉维	0.001	1-14	5.93	4	98-1209	512.17	340
马来西亚	0.203	4-14	9.19	8	380-1209	794.14	721
马尔代夫	0.001	1-14	5.68	1	86-1209	490.29	68
马里	0.002	1-14	5.96	8	101-1209	515.12	782
马耳他	0.014	1-14	5.87	1	92-1209	507.11	127
马绍尔群岛	0.001	1-14	5.67		86-1209	489.80	
毛里塔尼亚	0.001	1-14	5.73	3	86-1209	495.07	279
毛里求斯	0.011	1-14	5.84	2	90-1209	504.79	308
墨西哥	1.883	30-41	35.84	16	2631-3560	3 095.77	1 589
密克罗尼西亚联邦	0.001	1-14	5.67	1	86-1209	489.90	68
摩纳哥	0.003	1-14	5.70		86-1209	492.33	
蒙古	0.001	1-14	5.73	5	86-1209	494.51	388
摩洛哥	0.047	2-14	7.01	7	191-1209	605.44	675
莫桑比克	0.001	1-14	6.07	3	110-1209	524.71	286
缅甸	0.010	2-14	6.87	4	178-1209	593.09	278
纳米比亚	0.006	1-14	5.79	3	86-1209	499.80	308
瑙鲁	0.001	1-14	5.67		86-1209	489.72	
尼泊尔	0.004	1-14	6.25	9	126-1209	540.25	780
荷兰	1.690	26-36	31.10	30	2272-3101	2 686.16	2 922
新西兰	0.221	4-14	9.02	10	364-1209	779.09	1 110
尼加拉瓜	0.001	1-14	5.79	6	86-1209	499.84	456
尼日尔	0.001	1-14	5.93	3	97-1209	511.92	262
尼日利亚	0.042	4-14	8.94	17	358-1209	772.46	1 505
挪威	0.679	11-21	15.84	8	953-1782	1 367.79	808
阿曼	0.070	2-14	6.76	3	169-1209	583.50	321
巴基斯坦	0.055	5-15	9.77	17	429-1259	844.01	1 709
帕劳	0.001	1-14	5.67		86-1209	489.74	
巴拿马	0.019	1-14	6.00	2	104-1209	518.58	223
巴布亚新几内亚	0.003	1-14	5.82	3	88-1209	502.86	207
巴拉圭	0.012	1-14	5.96	3	100-1209	514.72	191
秘鲁	0.092	3-14	7.60	12	242-1209	656.85	1 235

国籍国	分摊额 <sup>a</sup> (百分比)	适当幅度 <sup>b</sup>	中点 <sup>c</sup>	工作人员人数 <sup>d</sup>	加权幅度	加权中点	加权工作人员点数
菲律宾	0.095	4-14	8.78	51	344-1209	758.76	4 041
波兰	0.461	9-18	13.33	11	737-1566	1 151.36	1 009
葡萄牙	0.470	8-18	12.85	8	695-1525	1 109.96	550
卡塔尔	0.064	2-14	6.62	1	157-1209	571.64	68
大韩民国	1.796	28-38	33.35	27	2449-3313	2 880.69	2 183
摩尔多瓦共和国	0.001	1-14	5.76	1	86-1209	497.62	127
罗马尼亚	0.060	2-14	7.03	11	192-1209	606.83	790
俄罗斯联邦	1.100	20-30	25.07	106	1751-2580	2 165.26	9 620
卢旺达	0.001	1-14	5.85	5	91-1209	505.27	317
圣基次和尼维斯	0.001	1-14	5.67	5	86-1209	489.78	359
圣卢西亚	0.002	1-14	5.69	2	86-1209	491.26	136
圣文森特和格林纳丁斯	0.001	1-14	5.67	3	86-1209	489.92	220
萨摩亚	0.001	1-14	5.67		86-1209	490.03	
圣马力诺	0.003	1-14	5.70	2	86-1209	492.32	110
圣多美和普林西比	0.001	1-14	5.67		86-1209	490.00	
沙特阿拉伯	0.713	12-22	16.76	7	1033-1863	1,447.93	606
塞内加尔	0.005	1-14	5.95	15	99-1209	513.57	1 521
塞尔维亚和黑山	0.019	1-14	6.16	7	118-1209	532.33	580
塞舌尔	0.002	1-14	5.69	3	86-1209	491.13	256
塞拉利昂	0.001	1-14	5.78	4	86-1209	498.93	415
新加坡	0.388	7-16	11.51	10	579-1409	994.00	1179
斯洛伐克	0.051	2-14	6.53	5	149-1209	563.86	522
斯洛文尼亚	0.082	2-14	6.91	5	183-1209	597.28	474
所罗门群岛	0.001	1-14	5.68	1	86-1209	490.58	55
索马里	0.001	1-14	5.88	4	93-1209	508.06	324
南非	0.292	6-16	10.96	12	532-1361	946.54	930
西班牙	2.520	37-51	43.96	49	3227-4367	3 797.04	3549
斯里兰卡	0.017	2-14	6.32	8	131-1209	545.61	676
苏丹	0.008	2-14	6.50	6	146-1209	561.06	551
苏里南	0.001	1-14	5.68	3	86-1209	490.51	223
斯威士兰	0.002	1-14	5.71	4	86-1209	492.98	331
瑞典	0.998	16-25	20.67	30	1370-2200	1 785.03	2 389
瑞士	1.197	19-28	23.58	11	1623-2452	2 037.12	1 025
阿拉伯叙利亚共和国	0.038	2-14	6.60	9	156-1209	570.20	719

国籍国	分摊额 <sup>a</sup> (百分比)	适当幅度 <sup>b</sup>	中点 <sup>c</sup>	工作人员人数 <sup>d</sup>	加权幅度	加权中点	加权工作人员点数
塔吉克斯坦	0.001	1-14	5.80	1	87-1209	501.29	55
泰国	0.209	5-15	10.11	17	459-1288	873.12	1 439
前南斯拉夫的马其顿共和国	0.006	1-14	5.79	4	86-1209	499.93	272
过渡时期阿富汗伊斯兰国	0.002	1-14	6.20	2	121-1209	535.34	168
多哥	0.001	1-14	5.77	7	86-1209	498.81	521
汤加	0.001	1-14	5.67	1	86-1209	489.89	55
特立尼达和多巴哥	0.022	1-14	6.01	12	104-1209	519.05	936
突尼斯	0.032	2-14	6.34	10	133-1209	547.71	1 113
土耳其	0.372	8-18	12.71	11	683-1513	1 097.97	1 032
土库曼斯坦	0.005	1-14	5.83		89-1209	503.86	
图瓦卢	0.001	1-14	5.67	1	86-1209	489.72	84
乌干达	0.006	1-14	6.30	22	129-1209	544.05	2 007
乌克兰	0.039	2-14	7.28	19	214-1209	628.50	1 702
阿拉伯联合酋长国	0.235	4-14	9.21		381-1210	795.41	
大不列颠及北爱尔兰联合王国	6.127	83-113	97.91	104	7189-9726	8 457.51	9 806
坦桑尼亚联合共和国	0.006	2-14	6.54	10	150-1209	564.74	918
美利坚合众国	22.000	288-389	338.67	313	24866-33642	29 253.65	28 064
乌拉圭	0.048	2-14	6.44	8	142-1209	556.32	742
乌兹别克斯坦	0.014	2-14	6.42	1	140-1209	554.80	55
瓦努阿图	0.001	1-14	5.67	1	86-1209	490.09	127
委内瑞拉	0.171	4-14	8.75	10	341-1209	755.46	868
越南	0.021	3-14	7.71	3	252-1209	666.39	272
也门	0.006	1-14	6.17	2	119-1209	533.25	231
赞比亚	0.002	1-14	5.92	7	96-1209	511.05	590
津巴布韦	0.007	1-14	6.04	13	107-1209	521.32	1 132
<b>小计</b>	<b>100.00</b>			<b>2 513</b>		<b>233 218.81</b>	

<sup>a</sup> 资料来源:大会 2000 年 12 月 23 日第 55/5 B 号决议。

<sup>b</sup> 采用大会 1987 年 12 月 21 日第 42/220 号决议规定的方法算出。

<sup>c</sup> 根据会员资格、人口和会费因数计算。

<sup>d</sup> 不包括来自非会员国的工作人员。

表 A. 8

联合国秘书处工作人员的性别分布，按部厅和职等开列

(a) 担任须按地域分配的职位的专业及专业以上职类的工作人员

(截至 2004 年 6 月 30 日)

部厅	副秘书长		助理秘书长		D-2		D-1		P-5		P-4		P-3		P-2		P-1		共 计		妇女所占	
	男	女	男	女	男	女	男	女	男	女	男	女	男	女	男	女	男	女	男	女	总计	百分比
DDA	1				1	1	1	1	5	4	7	1	2	2	1	2			18	11	29	37.93
DESA	1		1		8	2	17	12	30	20	36	42	25	23	22	18			140	117	257	45.53
DGACM	1			1	1	2	4	8	9	3	7	6	2	7	1	2			25	29	54	53.70
DM		1			1	1	2	1	5	5		3	1	1					9	12	21	57.14
DM/CMP					1		1		1	1	1	2			1				5	3	8	37.50
DM/OCSS			1		1	1	6	1	17	4	28	7	30	10	11	6			94	29	123	23.58
DM/OHRM				1		3	2	2	3	11	13	8	5	5	3	6			26	36	62	58.06
DM/OPPBA			1		3		4	4	8	8	13	17	10	14	5	9			44	52	96	54.17
DPA	1		3		6	1	7	6	12	9	14	11	9	9	1	5			53	41	94	43.62
DPI	1				4	1	5	8	18	10	33	26	28	39	14	27			103	111	214	51.87
DPKO	1		1	1	2	2	4	3	5	7	6	10	14	24	7	8			40	55	95	57.89
ECA	1				1	11	2	26	6	28	14	31	18	11	7			108	48	156	30.77	
ECE		1				7	2	15	7	24	5	19	9	7	9			72	33	105	31.43	
ECLAC	1				1	4	3	15	4	27	13	17	12	14	10			78	43	121	35.54	
ESCAP	1				1	7	2	16	9	33	7	21	11	11	11			89	41	130	31.54	
ESCWA		1			1	5	2	16	3	15	9	7	7	5	4			48	27	75	36.00	
FMADPKO <sup>a</sup>			1		1		2	2	2	4	9	12	6	8	4	9			25	35	60	58.33
INTERORG <sup>b</sup>					2					3	1			3					3	6	9	66.67
OCHA	1				1		5		7	4	5	3	7	8	3	1			29	16	45	35.56
OHCHR			1		1		1	1	6	5	17	8	13	19	6	7			45	40	85	47.06
OHRLLS	1				1					1	1			1		1			2	4	6	66.67
OIOS	1				1	2	1	9	3	14	10	9	4	4	3			39	22	61	36.07	

部厅	副秘书长		助理秘书长		D-2		D-1		P-5		P-4		P-3		P-2		P-1		共 计		妇女所占	
	男	女	男	女	男	女	男	女	男	女	男	女	男	女	男	女	男	女	男	女	总计	百分比
OLA			1		3		2	6	14	5	8	8	8	12	7	4			43	35	78	44.87
OSAA						1			1	1		1		2					1	5	6	83.33
OSG	1	1		2	3	2	3	1	3	3	3	3		5		1			13	18	31	58.06
OSRSGCAC																						
REGCOM <sup>c</sup>								1	1										1	1	2	50.00
UNCC			1				1												2		2	
UNCTAD	1		1	2	1	11	3	31	8	28	15	28	25	18	10				120	62	182	34.07
UNEP	1			3		2	2	3	2	2	3	1	1		1				12	9	21	42.86
UNFIP				1		1			1										2	1	3	33.33
UNHabitat		1		1		2	2	5	3	7	6	8	4		3				23	19	42	45.24
UNMOVIC								1					1						1	1	2	50.00
UNODC	1			2		5	1	11		14	15	8	11	1	8				42	35	77	45.45
UNOG	1			1	1	5	5	8	7	19	7	12	12	9	11				55	43	98	43.88
UNON						1		2	1	1	3	2	2	3	3				9	9	18	50.00
UNOV				2		1	3	6	1	6	2	7	5	4	2				26	13	39	33.33
UNSECOORD					1			3		4									7	1	8	12.50
共计	17	5	12	5	51	26	131	85	314	163	424	277	330	314	173	188			1 452	1 063	2 515	42.27

<sup>a</sup> 维持和平行动部管理的外地特派团。

<sup>b</sup> 组织间机构；包括联合检查组、高级别管理委员会、国际电子计算中心和信息系统协调委员会。

<sup>c</sup> 区域委员会驻纽约办事处。

表 A. 8

联合国秘书处工作人员的性别分布，按部厅和职等开列

## (b) 需要具备特别语文条件员额的专业工作人员

(截至 2004 年 6 月 30 日)

部厅	P-5		P-4		P-3		P-2		P-1		共计		总计	妇女所占 百分比
	男	女	男	女	男	女	男	女	男	女	男	女		
DDA														
DESA														
DGACM	53	37	111	78	96	85	8	9			268	209	477	43.82
DM														
DM/CMP														
DM/OCSS														
DM/OHRM														
DM/OPPBA														
DPA					1						1		1	
DPI														
DPKO														
ECA				4	3	1	1				4	5	9	55.56
ECE						3						3	3	100.00
ECLAC				4		3	1	2			1	9	10	90.00
ESCAP	2		6	1	7	3					15	4	19	21.05
ESCWA			1	3	1						2	3	5	60.00
FMADPKO <sup>a</sup>						1						1	1	100.00
INTERORG <sup>b</sup>														
OCHA														
OHCHR														
OHRLLS														
OIOS														
OLA				1		2						3	3	100.00

部厅	P-5		P-4		P-3		P-2		P-1		共计		总计	妇女所占 百分比
	男	女	男	女	男	女	男	女	男	女	男	女		
OSAA														
OSG					1						1		1	
OSRSGCAC														
REGCOM <sup>c</sup>														
UNCC														
UNCTAD					1	2					1	2	3	66.67
UNEP	1										1		1	
UNFIP														
UNHabitat														
UNMOVIC														
UNODC														
UNOG	22	19	74	32	53	27	2	3			151	81	232	34.91
UNON			7	2	12	5		1			19	8	27	29.63
UNOV	2	7	22	11	13	10	1				38	28	66	42.42
UNSECOORD														
共计	80	63	221	136	188	142	13	15			502	356	858	41.49

<sup>a</sup> 维持和平行动部管理的外地特派团。

<sup>b</sup> 组织间机构；包括联合检查组、高级别管理委员会、国际电子计算中心和信息系统协调委员会。

<sup>c</sup> 区域委员会驻纽约办事处。



表 A. 8

联合国秘书处工作人员的性别分布，按部厅和职等开列

(c) 担任须按地域分配和需具备特别语文条件的职位的专业及专业以上职类的工作人员  
(截至 2004 年 6 月 30 日)

部厅	副秘书长		助理秘书长		D-2		D-1		P-5		P-4		P-3		P-2		P-1		共计		妇女所占	
	男	女	男	女	男	女	男	女	男	女	男	女	男	女	男	女	男	女	男	女	总计	百分比
DDA	1				1	1	1	1	5	4	7	1	2	2	1	2			18	11	29	37.93
DESA	1		1		8	2	17	12	30	20	36	42	25	23	22	18			140	117	257	45.53
DGACM	1			1	1	2	4	8	62	40	118	84	98	92	9	11			293	238	531	44.82
DM		1			1	1	2	1	5	5		3	1	1					9	12	21	57.14
DM/CMP					1		1		1	1	1	2			1				5	3	8	37.50
DM/OCSS			1		1	1	6	1	17	4	28	7	30	10	11	6			94	29	123	23.58
DM/OHRM				1		3	2	2	3	11	13	8	5	5	3	6			26	36	62	58.06
DM/OPPBA			1		3		4	4	8	8	13	17	10	14	5	9			44	52	96	54.17
DPA	1		3		6	1	7	6	12	9	14	11	10	9	1	5			54	41	95	43.16
DPI	1				4	1	5	8	18	10	33	26	28	39	14	27			103	111	214	51.87
DPKO	1		1	1	2	2	4	3	5	7	6	10	14	24	7	8			40	55	95	57.89
ECA	1					1	11	2	26	6	28	18	34	19	12	7			112	53	165	32.12
ECE		1					7	2	15	7	24	5	19	12	7	9			72	36	108	33.33
ECLAC	1					1	4	3	15	4	27	17	17	15	15	12			79	52	131	39.69
ESCAP	1					1	7	2	18	9	39	8	28	14	11	11			104	45	149	30.20
ESCWA		1				1	5	2	16	3	16	12	8	7	5	4			50	30	80	37.50
FMADPKO <sup>a</sup>			1		1		2	2	2	4	9	12	6	9	4	9			25	36	61	59.02
INTERORG <sup>b</sup>					2					3	1			3					3	6	9	66.67
OCHA	1				1		5		7	4	5	3	7	8	3	1			29	16	45	35.56
OHCHR			1		1		1	1	6	5	17	8	13	19	6	7			45	40	85	47.06
OHRLLS	1					1					1	1			1	1			2	4	6	66.67
OIOS	1					1	2	1	9	3	14	10	9	4	4	3			39	22	61	36.07

部厅	副秘书长		助理秘书长		D-2		D-1		P-5		P-4		P-3		P-2		P-1		共计		妇女所占	
	男	女	男	女	男	女	男	女	男	女	男	女	男	女	男	女	男	女	男	女	总计	百分比
OLA			1		3		2	6	14	5	8	9	8	14	7	4			43	38	81	46.91
OSAA						1			1	1		1		2					1	5	6	83.33
OSG	1	1		2	3	2	3	1	3	3	3	3	1	5		1			14	18	32	56.25
OSRSGCAC																						
REGCOM <sup>c</sup>								1	1										1	1	2	50.00
UNCC			1				1												2		2	
UNCTAD	1		1		2	1	11	3	31	8	28	15	29	27	18	10			121	64	185	34.59
UNEP	1			3		2	2	4	2	2	3	1	1		1				13	9	22	40.91
UNFIP				1		1			1										2	1	3	33.33
UNHabitat		1		1		2	2	5	3	7	6	8	4		3				23	19	42	45.24
UNMOVIC								1					1						1	1	2	50.00
UNODC	1			2		5	1	11		14	15	8	11	1	8				42	35	77	45.45
UNOG	1			1	1	5	5	30	26	93	39	65	39	11	14				206	124	330	37.58
UNON						1		2	1	8	5	14	7	3	4				28	17	45	37.78
UNOV				2		1	3	8	8	28	13	20	15	5	2				64	41	105	39.05
UNSECOORD					1			3		4									7	1	8	12.50
共计	17	5	12	5	51	26	131	85	394	226	645	413	518	456	186	203			1 954	1 419	3 373	42.07

<sup>a</sup> 维持和平行动部管理的外地特派团。

<sup>b</sup> 组织间机构；包括联合检查组、高级别管理委员会、国际电子计算中心和信息系统协调委员会。

<sup>c</sup> 区域委员会驻纽约办事处。

表 A. 8

联合国秘书处工作人员的性别分布，按部厅和职等开列

## (d) 一般事务及有关职类工作人员

(截至 2004 年 6 月 30 日)

部 厅	一般事务人员					其 他 <sup>a</sup>				
	女		男		共计	女		男		共计
	人数	百分比	人数	百分比		人数	百分比	人数	百分比	
DDA	23	95.83	1	4.17	24					
DESA	204	78.76	55	21.24	259					
DGACM	305	60.52	199	39.48	504	5	6.94	67	93.06	72
DM	29	85.29	5	14.71	34					
DM/CMP	4	66.67	2	33.33	6			1	100.00	1
DM/OCSS	159	50.32	157	49.68	316	26	8.64	275	91.36	301
DM/OHRM	107	78.10	30	21.90	137					
DM/OPPBA	126	69.23	56	30.77	182					
DPA	89	89.00	11	11.00	100	2	50.00	2	50.00	4
DPI	263	65.26	140	34.74	403	14	70.00	6	30.00	20
DPKO	161	71.56	64	28.44	225			5	100.00	5
ECA	224	45.07	273	54.93	497			3	100.00	3
ECE	62	81.58	14	18.42	76					
ECLAC	179	62.37	108	37.63	287					
ESCAP	229	59.79	154	40.21	383					
ESCWA	105	52.76	94	47.24	199			1	100.00	1
FMADPKO <sup>b</sup>	228	65.52	120	34.48	348	323	23.20	1069	76.80	1 392
INTERORG <sup>c</sup>	17	89.47	2	10.53	19					
OCHA	78	82.98	16	17.02	94					
OHCHR	60	81.08	14	18.92	74					
OHRLLS	2	66.67	1	33.33	3					
OIOS	40	85.11	7	14.89	47	1	100.00			1

部 厅	一般事务人员				其 他 <sup>a</sup>					
	女		男		共计	女		男		共计
	人数	百分比	人数	百分比		人数	百分比	人数	百分比	
OLA	58	92.06	5	7.94	63					
OSAA	6	85.71	1	14.29	7					
OSG	46	85.19	8	14.81	54					
OSRSGCAC	3	75.00	1	25.00	4					
REGCOM <sup>d</sup>	1	50.00	1	50.00	2					
UNCC	48	59.26	33	40.74	81					
UNCTAD	136	80.00	34	20.00	170					
UNEP	318	81.54	72	18.46	390					
UNFIP	5	62.50	3	37.50	8					
UNHabitat	82	76.64	25	23.36	107					
UNMOVIC	9	47.37	10	52.63	19			1	100.00	1
UNODC	77	83.70	15	16.30	92					
UNOG	378	47.67	415	52.33	793					
UNON	170	45.70	202	54.30	372					
UNOV	146	40.44	215	59.56	361					
UNSECOORD	14	100.00			14					
共计	4 191	62.05	2 563	37.95	6 754	371	20.60	1 430	79.40	1 801

<sup>a</sup> 包括外勤、警卫和保安、工匠和新闻助理。

<sup>b</sup> 维持和平行动部管理的外地特派团。

<sup>c</sup> 组织间机构；包括联合检查组、高级别管理委员会、国际电子计算中心和信息系统协调委员会。

<sup>d</sup> 区域委员会驻纽约办事处。

表 A. 8

联合国秘书处工作人员的性别分布，按部厅和职等开列

(e) 所有专业及专业以上职类工作人员

(截至 2004 年 6 月 30 日)

部厅	副秘书长		助理秘书长		D-2		D-1		P-5		P-4		P-3		P-2		P-1		共计		妇女所占	
	男	女	男	女	男	女	男	女	男	女	男	女	男	女	男	女	男	女	男	女	总计	百分比
DDA	1				1	1	1	1	5	4	7	1	2	2	1	2			18	11	29	37.93
DESA	1		1		8	2	17	12	30	21	38	42	25	23	22	18			142	118	260	45.38
DGACM	1			1	1	2	4	8	63	40	118	84	98	92	9	11			294	238	532	44.74
DM		1			1	1	2	1	6	5	1	4	1	2					11	14	25	56.00
DM/CMP					1		1		1	1	1	2			1				5	3	8	37.50
DM/OCSS			1		1	1	6	1	17	4	32	8	32	11	11	6			100	31	131	23.66
DM/OHRM				1		3	2	2	4	11	15	9	7	5	6	6			34	37	71	52.11
DM/OPPBA			1		3	1	4	5	11	8	18	20	16	18	7	10			60	62	122	50.82
DPA	1		3		6	1	7	6	13	10	18	14	15	10	2	5			65	46	111	41.44
DPI	1				4	1	5	8	18	10	36	27	29	40	15	27			108	113	221	51.13
DPKO	1		1	1	5	3	9	3	18	12	91	26	82	48	9	8			216	101	317	31.86
ECA	1					1	11	2	26	7	28	19	35	20	12	7			113	56	169	33.14
ECE		1					7	2	15	7	24	5	19	13	7	9			72	37	109	33.94
ECLAC	1					1	4	3	15	4	27	17	17	15	15	12			79	52	131	39.69
ESCAP	1					1	8	2	18	9	39	9	30	14	13	13			109	48	157	30.57
ESCWA		1				1	5	2	16	3	16	12	8	7	5	4			50	30	80	37.50
FMADPKO <sup>a</sup>	10	1	15	1	29	2	32	8	88	18	190	65	252	98	73	67	2		689	262	951	27.55
INTERORG <sup>b</sup>					3			1		3	3	2		3					6	9	15	60.00
OCHA	1				2		6		12	5	10	6	8	13	3	2			42	26	68	38.24
OHCHR			1		1		1	1	7	5	23	8	16	22	7	9			56	45	101	44.55
OHRLLS	1					1			1	1	1			1		1			3	4	7	57.14
OIOS	1					1	4	1	10	4	28	16	14	8	4	4			61	34	95	35.79

部厅	副秘书长		助理秘书长		D-2		D-1		P-5		P-4		P-3		P-2		P-1		共计		妇女所占		
	男	女	男	女	男	女	男	女	男	女	男	女	男	女	男	女	男	女	男	女	总计	百分比	
OLA			1		3		2	6	15	5	11	10	8	17	7	5			47	43	90	47.78	
OSAA	1					1			1	1		1		2					2	5	7	71.43	
OSG	2	1		2	4	2	4	1	5	4	5	5	2	5		1		1	22	22	44	50.00	
OSRSGCAC	1								1		1		1	1					4	1	5	20.00	
REGCOM °								1	1										1	1	2	50.00	
UNCC			1		1		4		3	3	11	6	27	34	7	7	1		55	50	105	47.62	
UNCTAD	1		1		2	1	11	4	31	8	30	15	32	29	18	10			126	67	193	34.72	
UNEP	1		2		8	3	28	7	52	9	58	41	60	35	7	19		2	216	116	332	34.94	
UNFIP					1		1	1		1	1	2		1					3	5	8	62.50	
UNHabitat		1			2		5	2	18	4	18	7	12	12	1	8			56	34	90	37.78	
UNMOVIC			1				3	2	12	1	14	2	8	3	2				40	8	48	16.67	
UNODC	1			2	1	14	2	21	3	19	18	12	18	1	10				70	52	122	42.62	
UNOG	1			1	2	6	5	30	27	98	39	74	45	14	15				224	133	357	37.25	
UNON						1		6	2	16	8	19	15	9	5				51	30	81	37.04	
UNOV				2		1	3	8	9	30	13	21	16	5	2				67	43	110	39.09	
UNSECOORD					1			4	2	12		2							18	3	21	14.29	
共计	30	6	29	6	92	35	216	103	602	271	088	563	984	698	293	303	1	5	3	335	1 990	5 325	37.37

<sup>a</sup> 维持和平行动部管理的外地特派团。

<sup>b</sup> 组织间机构：包括联合检查组、高级别管理委员会、国际电子计算中心和信息系统协调委员会。

<sup>c</sup> 区域委员会驻纽约办事处。

表 A. 9

担任须按地域分配的职位的高级工作人员，按国籍和职等开列

(2000 年 6 月 30 日至 2004 年 6 月 30 日)

国籍国	副秘书长					助理秘书长					D-2					D-1					合计					
	00	01	02	03	04	00	01	02	03	04	00	01	02	03	04	00	01	02	03	04	00	01	02	03	04	
阿尔巴尼亚																										
阿尔及利亚											1	1				5	5	4	4	3	6	6	4	4	3	
安道尔																										
安哥拉																										
安提瓜和巴布达																1	1				1	1				
阿根廷					1						2	3	2	1	1	4	3	3	2	2	6	6	5	3	4	
亚美尼亚														1	1									1	1	
澳大利亚											2	2	1	1	1	4	3	2	3	2	6	5	3	4	3	
奥地利																2	2	2	1	1	2	2	2	1	1	
阿塞拜疆																										
巴哈马																										
巴林																										
孟加拉国				1	1	1										2	2	1	1	1	2	2	2	2	2	
巴巴多斯																										
白俄罗斯																			1	3				1	3	
比利时											1	1	1	1	2	3	4	5	5	5	4	5	6	6	7	
伯利兹																										
贝宁																										
不丹																										
玻利维亚																										
波斯尼亚和																										
黑塞哥维那																										
博茨瓦纳																										
巴西	2	2	1	2	1									1	1	3	2	3	3	3	5	4	4	6	5	
文莱达鲁萨兰国																										
保加利亚																				1	1				1	1
布基纳法索																1	1	1	2	2	1	1	1	2	2	
布隆迪																										
柬埔寨																										

国籍国	副秘书长					助理秘书长					D-2					D-1					合计				
	00	01	02	03	04	00	01	02	03	04	00	01	02	03	04	00	01	02	03	04	00	01	02	03	04
喀麦隆																2	2	1	1	1	2	2	1	1	1
加拿大	1	1	1	1	1						3	2	2	3	1	2	3	5	5	6	6	6	8	9	8
佛得角																									
中非共和国																									
乍得																									
智利						2	2	1	1	1	1	1	1	1	1	3	3	3	3	2	6	6	5	5	4
中国	1	1	1	1	1						1	1	2	2	2	6	7	4	8	6	8	9	7	11	9
哥伦比亚	1	1	1	1	1																1	1	1	1	1
科摩罗																									
刚果																									
哥斯达黎加																1	1	2	2	2	1	1	2	2	2
科特迪瓦																									
克罗地亚																									
古巴											1	1	1								1	1	1		
塞浦路斯	1	1	1	1							1	1	1	1	1	1	1				3	3	2	2	1
捷克共和国											1	1	1	1	1						1	1	1	1	1
朝鲜民主主义人民 共和国																									
刚果民主共和国																									
东帝汶民主共和国																									
丹麦												1	1	1	2	1					2	1	1	1	1
吉布提																									
多米尼克																									
多米尼加共和国																									
厄瓜多尔																1	1	1	1		1	1	1	1	
埃及	1	1	1	1	1						2	2	1		1	5	6	4	3	3	8	9	6	4	5
萨尔瓦多																									
赤道几内亚																									
厄立特里亚																									
爱沙尼亚																									
埃塞俄比亚											1	1	1	1	1	1	2	3	3	3	2	3	4	4	4
斐济																1					1				
芬兰													1	1	1	1	1	1	1	1	1	1	1	2	2



国籍国	副秘书长					助理秘书长					D-2					D-1					合计				
	00	01	02	03	04	00	01	02	03	04	00	01	02	03	04	00	01	02	03	04	00	01	02	03	04
法国	1	1	1	1	1					1	5	6	4	5	3	9	10	9	8	10	15	17	14	14	15
加蓬																									
冈比亚											1	2	2	2	2	3	2	2			4	4	4	2	2
格鲁吉亚																									
德国	1	1	1	1	1				1	1	2	3	3	4	4	9	10	11	10	9	12	14	15	16	15
加纳	1	1	1	1	1													1	1	2	1	1	2	2	3
希腊																				1					1
格林纳达																									
危地马拉																									
几内亚																									
几内亚比绍																									
圭亚那						1	2	2	2	1					1	3	2	1	1	1	4	4	3	3	3
海地						1						1	1	1	1	1					2	1	1	1	1
洪都拉斯																									
匈牙利																1	1	1	1	1	1	1	1	1	1
冰岛											1	1									1	1			
印度	1	1	2	2	1						1	2	1	2	2	2	3	5	7	7	4	6	8	11	10
印度尼西亚	1															1	1				2	1			
伊朗伊斯兰共和国																2	2	2	2	2	2	2	2	2	2
伊拉克																2	2	2	1	2	2	2	2	1	2
爱尔兰	1	1	1							1						2	2	2	1	1	3	3	3	1	2
以色列																1	1	1	1	2	1	1	1	1	2
意大利	1	1	1	1	1	1	1	1	1	1	4	3	3	4	3	6	5	4	2	2	12	10	9	8	7
牙买加						1	1	1	2	1											1	1	1	2	1
日本	1	1	1	1	1	1	1	1	1		1		1	1	1	2	5	3	4	5	5	7	6	7	7
约旦																1	1				1	1			
哈萨克斯坦																									
肯尼亚											1	1	1	1			1	1	1	2	1	2	2	2	2
基里巴斯																									
科威特											1	1	1	1	1						1	1	1	1	1
吉尔吉斯斯坦																									
老挝人民民主共和国																									
拉脱维亚																									

国籍国	副秘书长					助理秘书长					D-2					D-1					合计				
	00	01	02	03	04	00	01	02	03	04	00	01	02	03	04	00	01	02	03	04	00	01	02	03	04
黎巴嫩																1	1	2	2	1	1	1	2	2	1
莱索托																									
利比里亚																	1	1	1	1		1	1	1	1
阿拉伯利比亚民众国																									
列支敦士登																									
立陶宛																									
卢森堡																									
马达加斯加																									
马拉维																									
马来西亚						1	1	1			1	1	1			1	3	2	1	1	3	5	4	1	1
马尔代夫																									
马里											1	1	1	1	1			1	1	1	1	1	2	2	2
马耳他																1	1	1	1	1	1	1	1	1	1
马绍尔群岛																									
毛里塔尼亚																1	1	1	1	1	1	1	1	1	1
毛里求斯						1	1	1	1	1	2	2	1	1	1						3	3	2	2	2
墨西哥														1	2	2	3	4	3	4	2	3	4	4	6
密克罗尼西亚联邦																									
摩纳哥																									
蒙古																									
摩洛哥																1	2	2	3	1	1	2	2	3	1
莫桑比克																1	1	1	1	1	1	1	1	1	1
缅甸																1	1	1	1		1	1	1		
纳米比亚								1	1	1													1	1	1
瑙鲁																									
尼泊尔																									
荷兰												1	1	1		3	3	3	5	5	3	3	4	6	6
新西兰									1	2	2	2	2	1		2	2	1	1	2	4	4	3	3	4
尼加拉瓜																									
尼日尔												1	1	1	1	1					1	1	1	1	1
尼日利亚																2	2	2	3	2	2	2	2	3	2
挪威					1							1	1											1	2
阿曼											1	1	1	1	1	1	1	1	1	1	2	2	2	2	2

国籍国	副秘书长					助理秘书长					D-2					D-1					合计				
	00	01	02	03	04	00	01	02	03	04	00	01	02	03	04	00	01	02	03	04	00	01	02	03	04
巴基斯坦	1	1	1	1	1						2	2	2	2	2	1	1	1	1	2	4	4	4	4	5
帕劳																									
巴拿马											1	1	1	1	1						1	1	1	1	1
巴布亚新几内亚																									
巴拉圭																1					1				
秘鲁												1	1	1	2	2	3	3	3	3	2	4	4	4	5
菲律宾														1	2	2					2	2			1
波兰		1									1							1	2	2	1	1	1	2	2
葡萄牙																									
卡塔尔																									
大韩民国		1	1	1	1																	1	1	1	1
摩尔多瓦共和国																				1					1
罗马尼亚																									
俄罗斯联邦	1	1	1	1	1						3	3	3	2	2	6	7	9	12	11	10	11	13	15	14
卢旺达																									
圣基次和尼维斯																									
圣卢西亚																1	1	1			1	1	1		
圣文森特和格林纳丁斯																									
萨摩亚																									
圣马力诺																									
圣多美和普林西比																									
沙特阿拉伯																1	1	1	1	1	1	1	1	1	1
塞内加尔						1	1	1	1	1	1	2	2	2	2	1	1	2	3	2	3	4	5	6	5
塞尔维亚和黑山																1	1	1	1		1	1	1	1	
塞舌尔																									
塞拉利昂											1	1	1	1	1						1	1	1	1	1
新加坡	1	1	1	1	1					1	1	2	1	1	1	4	3	3	2	3	6	6	5	4	6
斯洛伐克			1	1	1																		1	1	1
斯洛文尼亚						1	1	1	1	1							1	1	1	1	1	2	2	2	2
所罗门群岛																									
索马里																1	1				1	1			
南非																									

国籍国	副秘书长					助理秘书长					D-2					D-1					合计				
	00	01	02	03	04	00	01	02	03	04	00	01	02	03	04	00	01	02	03	04	00	01	02	03	04
西班牙											1					3	3	2	1	1	4	3	2	1	1
斯里兰卡	1	1	1																		1	1	1		
苏丹																2	1	2	2	1	2	1	2	2	1
苏里南																									
斯威士兰																1	1	1	1	1	1	1	1	1	1
瑞典	1	1	1	1			1	1	1	1	2		1	1	1	2	2	3	2	1	5	4	6	5	3
瑞士											1	1				1	1	2	3	3	2	2	2	3	3
阿拉伯叙利亚共和国																									
塔吉克斯坦																									
泰国																1	1	1	1	2	1	1	1	1	2
前南斯拉夫的马其顿共和国																									
过渡时期阿富汗伊斯兰国																	1	1	1			1	1	1	
多哥												1	1			1					1	1	1		
汤加																									
特立尼达和多巴哥															1	2	1	1	1	1	2	1	1	1	2
突尼斯						1	1	1	1	1	1	1	1	1	1	2	2	3	3	3	4	4	5	5	5
土耳其											1	1	1	1		3	5	4	4	4	4	6	5	5	4
土库曼斯坦																									
图瓦卢																									
乌干达											1	1	1	1	1	2	3	2	3	3	3	4	3	4	4
乌克兰																		1	1	2			1	1	2
阿拉伯联合酋长国																									
大不列颠及北爱尔兰联合王国	1	1	1	1	1	1	1	1	1	1	3	4	4	6	7	11	12	15	12	10	16	18	21	20	19
坦桑尼亚联合共和国				1	1		1	1			2										2	1	1	1	1
美利坚合众国	1	1	1	1	1	2	2	2	2	1	6	7	8	9	8	34	33	37	36	37	43	43	48	48	47
乌拉圭											1	1	1	1	1	2	1	1	1		3	2	2	2	1
乌兹别克斯坦																									
瓦努阿图																	1	1	1	1		1	1	1	1
委内瑞拉														1						1					2
越南																		1					1		
也门																1	1	1	1	1	1	1	1	1	1

国籍国	副秘书长					助理秘书长					D-2					D-1					合计				
	00	01	02	03	04	00	01	02	03	04	00	01	02	03	04	00	01	02	03	04	00	01	02	03	04
赞比亚																1	1	1	1	1	1	1	1	1	1
津巴布韦																1					1				
<b>小计</b>	<b>22</b>	<b>23</b>	<b>24</b>	<b>24</b>	<b>22</b>	<b>15</b>	<b>17</b>	<b>17</b>	<b>17</b>	<b>17</b>	<b>70</b>	<b>73</b>	<b>68</b>	<b>76</b>	<b>76</b>	<b>204</b>	<b>214</b>	<b>217</b>	<b>216</b>	<b>216</b>	<b>311</b>	<b>327</b>	<b>326</b>	<b>333</b>	<b>331</b>
巴勒斯坦																									
无国籍														1	1									1	1
<b>小计</b>														<b>1</b>	<b>1</b>									<b>1</b>	<b>1</b>
<b>经济集团</b>																									
发展中国家	12	12	13	14	12	9	10	10	9	8	31	37	32	31	36	98	102	96	96	92	150	161	151	150	148
发达国家	9	9	9	8	8	5	6	6	7	8	34	32	32	41	36	98	102	107	100	102	146	149	154	156	154
转型期国家	1	2	2	2	2	1	1	1	1	1	5	4	4	4	4	8	10	14	20	22	15	17	21	27	29
<b>共计</b>	<b>22</b>	<b>23</b>	<b>24</b>	<b>24</b>	<b>22</b>	<b>15</b>	<b>17</b>	<b>17</b>	<b>17</b>	<b>17</b>	<b>70</b>	<b>73</b>	<b>68</b>	<b>77</b>	<b>77</b>	<b>204</b>	<b>214</b>	<b>217</b>	<b>216</b>	<b>216</b>	<b>311</b>	<b>327</b>	<b>326</b>	<b>334</b>	<b>332</b>

表 A. 10

联合国秘书处工作人员的性别分布，按国籍、职等和性别开列

(a) 一般事务职类工作人员，按国籍、职等和性别开列

(截至 2004 年 6 月 30 日)

国籍国	G-7		G-6		G-5		G-4		G-3		G-2		G-1		共计		妇女所占	
	男	女	男	女	男	女	男	女	男	女	男	女	男	女	男	女	总计	百分比
阿尔巴尼亚																		
阿尔及利亚	1		4		5	5	4	3	5		1				20	8	28	28.57
安道尔																		
安哥拉																		
安提瓜和巴布达								2								2	2	100.00
阿根廷	1	2	4	2	3	8	10	5	2	2		1			20	20	40	50.00
亚美尼亚										1						1	1	100.00
澳大利亚			1	6		6	3	7	1	4					5	23	28	82.14
奥地利	4	5	17	25	14	30	38	37	9	2		1			82	100	182	54.95
阿塞拜疆																		
巴哈马						2		1								3	3	100.00
巴林						3		2	1						1	5	6	83.33
孟加拉国			2		2	1	3	1	3						10	2	12	16.67
巴巴多斯	1		2	4	3	2	2	2		1					8	9	17	52.94
白俄罗斯						2	1		1						2	2	4	50.00
比利时	1		1	2	1	8		7							3	17	20	85.00
伯利兹	1	1				1									1	2	3	66.67
贝宁			1	1		2									1	3	4	75.00
不丹																		
玻利维亚		1		4		3	3	3							3	11	14	78.57
波斯尼亚和黑塞哥维那			1				2	2	2	1					5	3	8	37.50
博茨瓦纳				1												1	1	100.00
巴西	2	4		2	6	7	1	5	4	1	2				15	19	34	55.88
文莱达鲁萨兰国																		
保加利亚			1	1		1									1	2	3	66.67
布基纳法索		1		1		1	1		1						2	3	5	60.00
布隆迪		1	1		1	4		1							2	6	8	75.00
柬埔寨							1	1							1	1	2	50.00
喀麦隆		1	1	1	1	4	3	4	2		2				9	10	19	52.63
加拿大	6	15	3	26	3	22	7	22	1	4					20	89	109	81.65

国籍国	G-7		G-6		G-5		G-4		G-3		G-2		G-1		共计		妇女所占	
	男	女	男	女	男	女	男	女	男	女	男	女	男	女	男	女	总计	百分比
佛得角																		
中非共和国							1		1						2		2	
乍得																		
智利	17	22	14	35	17	31	12	29	24	8	1	1			85	126	211	59.72
中国	2	3	4	6	16	17	19	17	3	1					44	44	88	50.00
哥伦比亚	1	1	6	11	4	14	5	7	2	1	1				19	34	53	64.15
科摩罗																		
刚果			2			2		1							2	3	5	60.00
哥斯达黎加								1								1	1	100.00
科特迪瓦					2	2	2		3	1					7	3	10	30.00
克罗地亚		1		1		2	3	4		1					3	9	12	75.00
古巴			2				1	3	1						4	3	7	42.86
塞浦路斯						1	1								1	1	2	50.00
捷克共和国			1				1	3	1	1					3	4	7	57.14
朝鲜民主主义人民 共和国																		
刚果民主共和国					2	1	1		1		1				5	1	6	16.67
东帝汶民主共和国																		
丹麦				1		2		1								4	4	100.00
吉布提																		
多米尼克							1	1							1	1	2	50.00
多米尼加共和国			1			2	2	5							3	7	10	70.00
厄瓜多尔			2	5	2	3		2							4	10	14	71.43
埃及	1	3	4	3	23	7	6	5	1						35	18	53	33.96
萨尔瓦多		1		2		3		2		1						9	9	100.00
赤道几内亚																		
厄立特里亚	1	2	1		1	1	1	2	3						7	5	12	41.67
爱沙尼亚																		
埃塞俄比亚	29	20	22	47	34	83	34	64	88	25	51	13	8	7	266	259	525	49.33
斐济					1			1	1						2	1	3	33.33
芬兰			1	1		1		1							1	3	4	75.00
法国	12	19	35	71	63	129	60	89	39	15	2		1		212	323	535	60.37
加蓬																		
冈比亚								1								1	1	100.00
格鲁吉亚																		

国籍国	G-7		G-6		G-5		G-4		G-3		G-2		G-1		共计		妇女所占	
	男	女	男	女	男	女	男	女	男	女	男	女	男	女	男	女	总计	百分比
德国		2	2	3	1	12	3	13	1	3					7	33	40	82.50
加纳		1	1	2	3	13	4	2	2		1				11	18	29	62.07
希腊		2	1	2		6	3	2	2	1	1				7	13	20	65.00
格林纳达		1		1				2								4	4	100.00
危地马拉					1	2	2	1		1					3	4	7	57.14
几内亚			1				1		1	1					3	1	4	25.00
几内亚比绍																		
圭亚那	1	1	5	8	1	11	3	4	1	2	1	2			12	28	40	70.00
海地	1	8	1	9	2	12	2	14	1	4					7	47	54	87.04
洪都拉斯				1		1		2								4	4	100.00
匈牙利	1				1		1								3		3	
冰岛																		
印度	4	3	30	16	30	27	23	17	9	3	1		1		98	66	164	40.24
印度尼西亚	3		3	2	2	4		5	5	3	2				15	14	29	48.28
伊朗伊斯兰共和国		2		1		2	1	2							1	7	8	87.50
伊拉克		1	1	2		2		1	2						3	6	9	66.67
爱尔兰	1	3	2	4	3	12				1					6	20	26	76.92
以色列			2				2	2		1					4	3	7	42.86
意大利	3	1	7	1	13	6	4	14	3	1	1				31	23	54	42.59
牙买加	1	3	4	9	3	13	3	16	1	5	1	1			13	47	60	78.33
日本		1	1		2	6	2	8	2	3					7	18	25	72.00
约旦		3	3	3	6	2	4	1	1		1				15	9	24	37.50
哈萨克斯坦				1												1	1	100.00
肯尼亚	21	32	41	99	39	137	42	114	98	23	30	3	7	1	278	409	687	59.53
基里巴斯																		
科威特																		
吉尔吉斯斯坦																		
老挝人民民主共和国																		
拉脱维亚																		
黎巴嫩	7	9	16	34	9	17	12	32	34	8	5	2			83	102	185	55.14
莱索托																		
利比里亚				1		3										4	4	100.00
阿拉伯利比亚民众国								1								1	1	100.00
列支敦士登																		
立陶宛										1						1	1	100.00



国籍国	G-7		G-6		G-5		G-4		G-3		G-2		G-1		共计		妇女所占	
	男	女	男	女	男	女	男	女	男	女	男	女	男	女	男	女	总计	百分比
卢森堡																		
马达加斯加		1		1	1	1	1	3	1	2					3	8	11	72.73
马拉维		1				1				1						3	3	100.00
马来西亚			1	3	2	2	1	3							4	8	12	66.67
马尔代夫			1												1		1	
马里						2	1	2	1						2	4	6	66.67
马耳他																		
马绍尔群岛																		
毛里塔尼亚					1										1		1	
毛里求斯	1		1	2	2	1	3	2							7	5	12	41.67
墨西哥	1	3	6	17	5	18	2	9	4	1	4	1			22	49	71	69.01
密克罗尼西亚联邦																		
摩纳哥																		
蒙古				2				2								4	4	100.00
摩洛哥	3	1	2	3	2	3	4	8	6	4	1	1			18	20	38	52.63
莫桑比克																		
缅甸			3	7	12	8	6	9	3	2	1	1			25	27	52	51.92
纳米比亚				1		1		1								3	3	100.00
瑙鲁																		
尼泊尔	1			1					1						2	1	3	33.33
荷兰	1			4	2	5	2	3							5	12	17	70.59
新西兰										1						1	1	100.00
尼加拉瓜						1		1								2	2	100.00
尼日尔	1	1		1		1	1	2	1				2		5	5	10	50.00
尼日利亚	2	1	1	3	2	5	3	6	2		1		1		12	15	27	55.56
挪威				1		1										2	2	100.00
阿曼																		
巴基斯坦	1		6		4		2	1							13	1	14	7.14
帕劳																		
巴拿马	1		1	3				1							2	4	6	66.67
巴布亚新几内亚																		
巴拉圭						2			1						1	2	3	66.67
秘鲁	1	2	7	10	7	23	14	29	9	7	3	1			41	72	113	63.72
菲律宾	8	27	19	100	34	121	42	72	14	13					117	333	450	74.00
波兰		2		3			1	3		1	1				2	9	11	81.82

国籍国	G-7		G-6		G-5		G-4		G-3		G-2		G-1		共计		妇女所占	
	男	女	男	女	男	女	男	女	男	女	男	女	男	女	男	女	总计	百分比
葡萄牙	1	1	1	2	3	2		3	2	1	1	1	1	1	9	11	20	55.00
卡塔尔																		
大韩民国							1	1	1						2	1	3	33.33
摩尔多瓦共和国																		
罗马尼亚		1	1		1		1	2		1					3	4	7	57.14
俄罗斯联邦		4	3	13	1	41	2	45	1	11	1				8	114	122	93.44
卢旺达		1			1	1		4	1		1				3	6	9	66.67
圣基次和尼维斯						1										1	1	100.00
圣卢西亚				2												2	2	100.00
圣文森特和格林纳丁斯			1		1		1	3							3	3	6	50.00
萨摩亚																		
圣马力诺																		
圣多美和普林西比																		
沙特阿拉伯																		
塞内加尔		1	3	1	5	3	4	2	3		1				16	7	23	30.43
塞尔维亚和黑山			2	4	3	1	5	4							10	9	19	47.37
塞舌尔				2												2	2	100.00
塞拉利昂		1		2		3	1	2							1	8	9	88.89
新加坡	1	1		1	2	1				1					3	4	7	57.14
斯洛伐克							1	2							1	2	3	66.67
斯洛文尼亚		1			1										1	1	2	50.00
所罗门群岛						1										1	1	100.00
索马里					1	1									1	1	2	50.00
南非		1			2	1	2	4			1				5	6	11	54.55
西班牙	3	4	7	5	7	25	5	21	2	1			2	1	26	57	83	68.67
斯里兰卡	1		2	4	4	10	2	11	2						11	25	36	69.44
苏丹			1	2		6		1			1				2	9	11	81.82
苏里南								1								1	1	100.00
斯威士兰																		
瑞典		1	3	3	1	1		1	1						5	6	11	54.55
瑞士	4	5	16	17	17	21	6	20	6	1	1				50	64	114	56.14
阿拉伯叙利亚共和国	1	1	2	5	1	5	3	5	1	1	1				9	17	26	65.38
塔吉克斯坦								1								1	1	100.00
泰国	22	33	19	66	26	56	31	59	33	10	9				140	224	364	61.54

国籍国	G-7		G-6		G-5		G-4		G-3		G-2		G-1		共计		妇女所占	
	男	女	男	女	男	女	男	女	男	女	男	女	男	女	男	女	总计	百分比
前南斯拉夫的马其顿共和国																		
过渡时期阿富汗伊斯兰国						1										1	1	100.00
多哥		1	2			3	1		1		1				5	4	9	44.44
汤加																		
特立尼达和多巴哥	5	4	7	9		7	3	18	2	3	1	1			18	42	60	70.00
突尼斯		1	3	3	6	5	6	1	6	1			1		22	11	33	33.33
土耳其	1	2	1	1	4	2	2		3						11	5	16	31.25
土库曼斯坦																		
图瓦卢																		
乌干达		1		13	1	10		6							1	30	31	96.77
乌克兰				3		2		3		1						9	9	100.00
阿拉伯联合酋长国																		
大不列颠及北爱尔兰联合王国	1	24	7	48	7	50	10	29	5	3					30	154	184	83.70
坦桑尼亚联合共和国		4		6		11		5	2	1			1		3	27	30	90.00
美利坚合众国	25	66	58	136	97	188	75	153	33	35	2	6			290	584	874	66.82
乌拉圭	3		7	5	6	2	8	6	1	2		1			25	16	41	39.02
乌兹别克斯坦																		
瓦努阿图				1	1				1						2	1	3	33.33
委内瑞拉	1				1	3	1	3	1	1		1			4	8	12	66.67
越南								1								1	1	100.00
也门		1									1				1	1	2	50.00
赞比亚			3	3	1	1	2	2		3	3	1	1		10	10	20	50.00
津巴布韦				1	1	3	1	2		1	1				3	7	10	70.00
<b>小计</b>	<b>213</b>	<b>375</b>	<b>452</b>	<b>978</b>	<b>596</b>	<b>1 365</b>	<b>598</b>	<b>1 175</b>	<b>514</b>	<b>241</b>	<b>142</b>	<b>39</b>	<b>26</b>	<b>10 2</b>	<b>541 4</b>	<b>183 6</b>	<b>724</b>	<b>62.21</b>
其他																		
巴勒斯坦			1		1	2		1							2	3	5	60.00
无国籍	2		9	4	3	1	2		1						17	5	22	22.73
<b>小计</b>	<b>2</b>		<b>10</b>	<b>4</b>	<b>4</b>	<b>3</b>	<b>2</b>	<b>1</b>	<b>1</b>						<b>19</b>	<b>8</b>	<b>27</b>	<b>29.63</b>
<b>共计</b>	<b>215</b>	<b>375</b>	<b>462</b>	<b>982</b>	<b>600</b>	<b>1 368</b>	<b>600</b>	<b>1 176</b>	<b>515</b>	<b>241</b>	<b>142</b>	<b>39</b>	<b>26</b>	<b>10 2</b>	<b>560 4</b>	<b>191 6</b>	<b>751</b>	<b>62.08</b>

表 A.10

## 联合国秘书处工作人员的性别分布，按国籍、职等和性别开列

(b) 一般事务及有关职类工作人员总表，按国籍、职等和性别开列  
(截至 2004 年 6 月 30 日)

国籍国	G-7		G-6		G-5		G-4		G-3		G-2		G-1		共计		妇女所占	
	男	女	男	女	男	女	男	女	男	女	男	女	男	女	男	女	总计	百分比
阿尔巴尼亚									7	13					7	13	20	65.00
阿尔及利亚	20	8		1					2						22	9	31	29.03
安道尔																		
安哥拉									5						5		5	
安提瓜和巴布达		2					1		1						2	2	4	50.00
阿根廷	20	20		2	1								1		22	22	44	50.00
亚美尼亚		1														1	1	100.00
澳大利亚	5	23		1					23	5					28	29	57	50.88
奥地利	82	100							21	3			1		104	103	207	49.76
阿塞拜疆										1						1	1	100.00
巴哈马		3														3	3	100.00
巴林	1	5							1						2	5	7	71.43
孟加拉国	10	2			1				2	1					13	3	16	18.75
巴巴多斯	8	9					6		23	1			1		38	10	48	20.83
白俄罗斯	2	2							1						3	2	5	40.00
比利时	3	17		1					2	2		1			5	21	26	80.77
伯利兹	1	2								1					1	3	4	75.00
贝宁	1	3							1	1					2	4	6	66.67
不丹									1						1		1	
玻利维亚	3	11			1										4	11	15	73.33
波斯尼亚和黑塞哥维那	5	3					2		18	17					25	20	45	44.44
博茨瓦纳		1														1	1	100.00
巴西	15	19			1				1	1		1			16	22	38	57.89
文莱达鲁萨兰国																		
保加利亚	1	2							4						5	2	7	28.57
布基纳法索	2	3			1				1						4	3	7	42.86
布隆迪	2	6				1				3					2	10	12	83.33
柬埔寨	1	1							2	2					3	3	6	50.00
喀麦隆	9	10			1				7	3					16	14	30	46.67
加拿大	23	89					3		32	13			1		59	102	161	63.35

国籍国	G-7		G-6		G-5		G-4		G-3		G-2		G-1		共计		妇女所占	
	男	女	男	女	男	女	男	女	男	女	男	女	男	女	男	女	总计	百分比
佛得角									2						2		2	100.00
中非共和国	2								2	2					4	2	6	33.33
乍得									1						1		1	
智利	85	126							7						92	126	218	57.80
中国	44	44					2		2		2	1			47	48	95	50.53
哥伦比亚	19	34							8	1			3		30	35	65	53.85
科摩罗											1					1	1	100.00
刚果	2	3													2	3	5	60.00
哥斯达黎加		1											1		1	1	2	50.00
科特迪瓦	7	3							1	3					8	6	14	42.86
克罗地亚	3	9							21	19					24	28	52	53.85
古巴	4	3													4	3	7	42.86
塞浦路斯	1	1							3	1					4	2	6	33.33
捷克共和国	3	4					1								4	4	8	50.00
朝鲜民主主义人民共 和国																		
刚果民主共和国	5	1							1	3					6	4	10	40.00
东帝汶民主共和国																		
丹麦		4					2		9	1	1				11	6	17	35.29
吉布提																		
多米尼克	1	1					3								4	1	5	20.00
多米尼加共和国	3	7							2				1		6	7	13	53.85
厄瓜多尔	4	10							3	2					7	12	19	63.16
埃及	35	18		1			4		2	1			1		42	20	62	32.26
萨尔瓦多		9							5	4					5	13	18	72.22
赤道几内亚																		
厄立特里亚	7	5													7	5	12	41.67
爱沙尼亚																		
埃塞俄比亚	266	259							11	4			2		279	263	542	48.52
斐济	2	1							15						17	1	18	5.56
芬兰	1	3							29	3					30	6	36	16.67
法国	212	323	1	11			1		9	3					223	337	560	60.18
加蓬																		
冈比亚		1							2	1					2	2	4	50.00

国籍国	G-7		G-6		G-5		G-4		G-3		G-2		G-1		共计		妇女所占	
	男	女	男	女	男	女	男	女	男	女	男	女	男	女	男	女	总计	百分比
格鲁吉亚									1	1					1	1	2	50.00
德国	7	33					1	1	7				1		16	34	50	68.00
加纳	11	18			1		1		38	4		1			51	23	74	31.08
希腊	7	13							1	1					8	14	22	63.64
格林纳达		4														4	4	100.00
危地马拉	3	4							8	2					11	6	17	35.29
几内亚	3	1							1						4	1	5	20.00
几内亚比绍									1						1		1	
圭亚那	12	28					3		6	2			1		22	30	52	57.69
海地	7	47							10	15			1		18	62	80	77.50
洪都拉斯		4							10	4					10	8	18	44.44
匈牙利	3						1		1	1					4	2	6	33.33
冰岛									13	1			1		14	1	15	6.67
印度	98	66			1		2		25	2			3	1	129	69	198	34.85
印度尼西亚	15	14							8				2		25	14	39	35.90
伊朗伊斯兰共和国	1	7			1				1	2			1		4	9	13	69.23
伊拉克	3	6							16	8			2		21	14	35	40.00
爱尔兰	6	20							30	1			1		37	21	58	36.21
以色列	4	3					1		1		1		1		7	4	11	36.36
意大利	31	23					2		4	2			3		40	25	65	38.46
牙买加	13	47					9	3	29	4			6	1	57	55	112	49.11
日本	7	18			1	1			1			1			9	20	29	68.97
约旦	15	9							22	6					37	15	52	28.85
哈萨克斯坦		1								1						2	2	100.00
肯尼亚	278	409			1	1			35	21					314	431	745	57.85
基里巴斯																		
科威特																		
吉尔吉斯斯坦																		
老挝人民民主共和国																		
拉脱维亚																		
黎巴嫩	83	102					1		13	3					97	105	202	51.98
莱索托																		
利比里亚		4							12	4					12	8	20	40.00
阿拉伯利比亚民众国		1														1	1	100.00
列支敦士登																		

国籍国	G-7		G-6		G-5		G-4		G-3		G-2		G-1		共计		妇女所占	
	男	女	男	女	男	女	男	女	男	女	男	女	男	女	男	女	总计	百分比
立陶宛		1							1						1	1	2	50.00
卢森堡									1						1		1	
马达加斯加	3	8													3	8	11	72.73
马拉维		3							2						2	3	5	60.00
马来西亚	4	8							4						8	8	16	50.00
马尔代夫	1														1		1	
马里	2	4													2	4	6	66.67
马耳他																		
马绍尔群岛																		
毛里塔尼亚	1														1		1	
毛里求斯	7	5							1						8	5	13	38.46
墨西哥	22	49			1										23	49	72	68.06
密克罗尼西亚联邦																		
摩纳哥																		
蒙古		4								2						6	6	100.00
摩洛哥	18	20			1				14	2					33	22	55	40.00
莫桑比克										1						1	1	100.00
缅甸	25	27			1				5	1			2		33	28	61	45.90
纳米比亚		3							1						1	3	4	75.00
瑙鲁																		
尼泊尔	2	1			1				9				1		13	1	14	7.14
荷兰	5	12							3	1					8	13	21	61.90
新西兰		1							25	2			1		26	3	29	10.34
尼加拉瓜		2														2	2	100.00
尼日尔	5	5							3	2					8	7	15	46.67
尼日利亚	12	15			1			1	11	2			1		25	18	43	41.86
挪威		2					6		21	4					27	6	33	18.18
阿曼																		
巴基斯坦	13	1			1		1		19				1		35	1	36	2.78
帕劳																		
巴拿马	2	4				1							4		6	5	11	45.45
巴布亚新几内亚																		
巴拉圭	1	2													1	2	3	66.67
秘鲁	41	72	1			1	1		11	1			3		57	74	131	56.49

国籍国	G-7		G-6		G-5		G-4		G-3		G-2		G-1		共计		妇女所占	
	男	女	男	女	男	女	男	女	男	女	男	女	男	女	男	女	总计	百分比
菲律宾	117	333			1	1			39	16			6		163	350	513	68.23
波兰	2	9							1				2		5	9	14	64.29
葡萄牙	9	11					1		4	1					13	13	26	50.00
卡塔尔																		
大韩民国	2	1													2	1	3	33.33
摩尔多瓦共和国																		
罗马尼亚	3	4			1	8	1		1				1		12	7	19	36.84
俄罗斯联邦	8	114	2				1		6	4			1		15	121	136	88.97
卢旺达	3	6							8						11	6	17	35.29
圣基次和尼维斯		1														1	1	100.00
圣卢西亚		2														2	2	100.00
圣文森特和格林纳丁斯	3	3					1								4	3	7	42.86
萨摩亚									1						1		1	
圣马力诺																		
圣多美和普林西比									1							1	1	100.00
沙特阿拉伯																		
塞内加尔	16	7			1				4		1				21	8	29	27.59
塞尔维亚和黑山	10	9							11	6			1		22	15	37	40.54
塞舌尔		2								1						3	3	100.00
塞拉利昂	1	8					1		9	3					11	11	22	50.00
新加坡	3	4								2		1			3	7	10	70.00
斯洛伐克	1	2							1						2	2	4	50.00
斯洛文尼亚	1	1													1	1	2	50.00
所罗门群岛		1														1	1	100.00
索马里	1	1							4						5	1	6	16.67
南非	5	6			1			1	9	4					15	11	26	42.31
西班牙	26	57	2	1			3		3						34	58	92	63.04
斯里兰卡	11	25			1		2		14	1			3		31	26	57	45.61
苏丹	2	9			1				6						9	9	18	50.00
苏里南		1														1	1	100.00
斯威士兰																		
瑞典	5	6					3		26	2	1	3			35	11	46	23.91
瑞士	50	64	1				1			1					52	65	117	55.56



国籍国	G-7		G-6		G-5		G-4		G-3		G-2		G-1		共计		妇女所占	
	男	女	男	女	男	女	男	女	男	女	男	女	男	女	男	女	总计	百分比
阿拉伯叙利亚共和国	9	17							2	1					11	18	29	62.07
塔吉克斯坦		1							12	5					12	6	18	33.33
泰国	140	224							13	2					153	226	379	59.63
前南斯拉夫的马其顿共和国									4	3					4	3	7	42.86
过渡时期阿富汗伊斯兰国		1							5						5	1	6	16.67
多哥	5	4			1					2					6	6	12	50.00
汤加																		
特立尼达和多巴哥	18	42				1	12	3	32	4			4		66	50	116	43.10
突尼斯	22	11							6	1			1		29	12	41	29.27
土耳其	11	5			1		2		1	1					15	6	21	28.57
土库曼斯坦																		
图瓦卢																		
乌干达	1	30							3	5					4	35	39	89.74
乌克兰		9		1					6						6	10	16	62.50
阿拉伯联合酋长国																		
大不列颠及北爱尔兰联合王国	30	154		2			1		61	13			3		95	169	264	64.02
坦桑尼亚联合共和国	3	27			1				8	3					12	30	42	71.43
美利坚合众国	290	584	2	5			111	11	33	17	1		95	3	532	620	1152	53.82
乌拉圭	25	16		1					2						27	17	44	38.64
乌兹别克斯坦										1						1	1	100.00
瓦努阿图	2	1													2	1	3	33.33
委内瑞拉	4	8													4	8	12	66.67
越南		1														1	1	100.00
也门	1	1													1	1	2	50.00
赞比亚	10	10							4	1		1			14	12	26	46.15
津巴布韦	3	7				1			7	1	1		1		12	9	21	42.86
<b>小计</b>	<b>2 544</b>	<b>4 183</b>	<b>7</b>	<b>29</b>	<b>21</b>	<b>11</b>	<b>198</b>	<b>26 1</b>	<b>058</b>	<b>323</b>	<b>4</b>	<b>14</b>	<b>166</b>	<b>6 3</b>	<b>998</b>	<b>4 592</b>	<b>8 590</b>	<b>53.46</b>
其他																		
巴勒斯坦	2	3							4	1					6	4	10	40.00
无国籍	17	5								1					17	6	23	26.09
<b>小计</b>	<b>19</b>	<b>8</b>							<b>4</b>	<b>2</b>					<b>23</b>	<b>10</b>	<b>33</b>	<b>30.30</b>
<b>共计</b>	<b>2 563</b>	<b>4 191</b>	<b>7</b>	<b>29</b>	<b>21</b>	<b>11</b>	<b>198</b>	<b>26 1</b>	<b>062</b>	<b>325</b>	<b>4</b>	<b>14</b>	<b>166</b>	<b>6 4</b>	<b>021</b>	<b>4 602</b>	<b>8 623</b>	<b>53.37</b>

表 A.10

## 联合国秘书处工作人员的性别分布，按国籍、职等和性别开列

## (c) 项目人员，按国籍、职等和性别开列

(截至 2004 年 6 月 30 日)

国籍国	G-7		G-6		G-5		G-4		G-3		G-2		G-1		共计		妇女所占	
	男	女	男	女	男	女	男	女	男	女	男	女	男	女	男	女	总计	百分比
阿尔巴尼亚							1								1		1	
阿尔及利亚				1												1	1	100.00
安道尔																		
安哥拉																		
安提瓜和巴布达					1										1		1	
阿根廷			1		4	1	2		4	1		1			11	3	14	21.43
亚美尼亚																		
澳大利亚			1		2	2	5	1	4		1			1	13	4	17	23.53
奥地利					2		2		4	1		2			8	3	11	27.27
阿塞拜疆							1								1		1	
巴哈马																		
巴林																		
孟加拉国							1	2	1						2	2	4	50.00
巴巴多斯																		
白俄罗斯						1										1	1	100.00
比利时			1				2	2	4	1	7	2		1	14	6	20	30.00
伯利兹																		
贝宁					1										1		1	
不丹																		
玻利维亚					2		1			1	1				4	1	5	20.00
波斯尼亚和黑塞哥维那																		
那										1						1	1	100.00
博茨瓦纳																		
巴西				1	1				2			2			3	3	6	50.00
文莱达鲁萨兰国																		
保加利亚					1	1	2		2	1			1		6	2	8	25.00
布基纳法索																		
布隆迪									1	1					1	1	2	50.00
柬埔寨																		
喀麦隆					2	1			1		3	1			6	2	8	25.00

国籍国	G-7		G-6		G-5		G-4		G-3		G-2		G-1		共计		妇女所占	
	男	女	男	女	男	女	男	女	男	女	男	女	男	女	男	女	总计	百分比
加拿大		1	1		6	1	11	2	3	5	4	3			25	12	37	32.43
佛得角																		
中非共和国																		
乍得																		
智利			1		7		6		1	1	2				15	3	18	16.67
中国					3	1			1		1				3	3	6	50.00
哥伦比亚					2				2		1				2	3	5	60.00
科摩罗																		
刚果									1			1			1	1	2	50.00
哥斯达黎加							1				1				1	1	2	50.00
科特迪瓦									2		1	1			3	1	4	25.00
克罗地亚							1								1		1	
古巴																		
塞浦路斯																		
捷克共和国									1							1	1	100.00
朝鲜民主主义人民共 和国																		
刚果民主共和国																		
东帝汶民主共和国																		
丹麦					3		4		3	2	9	4		1	19	7	26	26.92
吉布提									1						1		1	
多米尼克																		
多米尼加共和国																		
厄瓜多尔					1		1						1	1	3	1	4	25.00
埃及			2		3		1				1				7		7	
萨尔瓦多																		
赤道几内亚																		
厄立特里亚																		
爱沙尼亚			1												1		1	
埃塞俄比亚				1			1	2			2		1		5	2	7	28.57
斐济					1										1		1	
芬兰			1		1		2	2	1	1	6				5	9	14	64.29
法国	1		4		9	3	12	4	5	6	6	11			37	24	61	39.34
加蓬											1				1		1	

国籍国	G-7		G-6		G-5		G-4		G-3		G-2		G-1		共计		妇女所占	
	男	女	男	女	男	女	男	女	男	女	男	女	男	女	男	女	总计	百分比
冈比亚			1						1						2		2	
格鲁吉亚																		
德国			1		2	1		3	7	2	11	9			21	15	36	41.67
加纳					1		1		1	1					3	1	4	25.00
希腊					1					1					1	1	2	50.00
格林纳达																		
危地马拉									1						1		1	
几内亚											1				1		1	
几内亚比绍																		
圭亚那							1								1		1	
海地																		
洪都拉斯																		
匈牙利					2			1							2	1	3	33.33
冰岛																		
印度			5	1	2		2	1	3	2	1	1	1		14	5	19	26.32
印度尼西亚																		
伊朗伊斯兰共和国					1		1		2						1	3	4	75.00
伊拉克			1		3				1						5		5	
爱尔兰					1	1				1		1			1	3	4	75.00
以色列							1								1		1	
意大利					7	2	6	3	7	11	16	19		1	36	36	72	50.00
牙买加							1								1		1	
日本			1		2	3	1		5	3	5	9			14	15	29	51.72
约旦					1										1		1	
哈萨克斯坦							1					1				2	2	100.00
肯尼亚				1			3		2	3	1	5			6	9	15	60.00
基里巴斯																		
科威特																		
吉尔吉斯斯坦										1						1	1	100.00
老挝人民民主共和国																		
拉脱维亚										1						1	1	100.00
黎巴嫩			1		1				1						3		3	
莱索托																		
利比里亚									1	1					1	1	2	50.00

国籍国	G-7		G-6		G-5		G-4		G-3		G-2		G-1		共计		妇女所占	
	男	女	男	女	男	女	男	女	男	女	男	女	男	女	男	女	总计	百分比
阿拉伯利比亚民众国																		
列支敦士登																		
立陶宛																		
卢森堡																		
马达加斯加											1				1		1	
马拉维			1												1		1	
马来西亚					2				1						3		3	
马尔代夫																		
马里					2				1		1				3	1	4	25.00
马耳他																		
马绍尔群岛																		
毛里塔尼亚																		
毛里求斯							1		2						3		3	
墨西哥			1		3						1				5		5	
密克罗尼西亚联邦																		
摩纳哥																		
蒙古									1							1	1	100.00
摩洛哥					1				1		2				1	3	4	75.00
莫桑比克																		
缅甸																		
纳米比亚																		
瑙鲁																		
尼泊尔																		
荷兰					6	2	4		5	3	2	4	5	6	22	15	37	40.54
新西兰			1		3				1	1	1				6	1	7	14.29
尼加拉瓜			1												1		1	
尼日尔																		
尼日利亚			1				2	1	1						4	1	5	20.00
挪威			1		1		4		2		2	5			10	5	15	33.33
阿曼																		
巴基斯坦			1		1		1		1	2	2				6	2	8	25.00
帕劳																		
巴拿马																		
巴布亚新几内亚					1										1		1	
巴拉圭											1				1		1	

国籍国	G-7		G-6		G-5		G-4		G-3		G-2		G-1		共计		妇女所占	
	男	女	男	女	男	女	男	女	男	女	男	女	男	女	男	女	总计	百分比
秘鲁					1		1		1		1	1	1		4	2	6	33.33
菲律宾			2							2	2	1			4	3	7	42.86
波兰							1		1						1	1	2	50.00
葡萄牙							1		1	2					1	3	4	75.00
卡塔尔																		
大韩民国			1		2		1		1			2			5	2	7	28.57
摩尔多瓦共和国																		
罗马尼亚							1		1			1			2	1	3	33.33
俄罗斯联邦			1		1	1			1						3	1	4	25.00
卢旺达										1						1	1	100.00
圣基次和尼维斯																		
圣卢西亚																		
圣文森特和格林纳丁斯																		
萨摩亚																		
圣马力诺																		
圣多美和普林西比																		
沙特阿拉伯																		
塞内加尔			1	1	2		1		1		1			1	6	2	8	25.00
塞尔维亚和黑山					1				1						2		2	
塞舌尔												1				1	1	100.00
塞拉利昂							2			2			1		3	2	5	40.00
新加坡										1						1	1	100.00
斯洛伐克																		
斯洛文尼亚																		
所罗门群岛																		
索马里									2						2		2	
南非							1	1		1		2			1	4	5	80.00
西班牙							1		5		1	1			6	2	8	25.00
斯里兰卡					2				1						3		3	
苏丹			1		3		3								7		7	
苏里南					1										1		1	
斯威士兰																		
瑞典	1		1		4	2	2	1	2	1	3	7		1	13	12	25	48.00
瑞士					3		1	1	3	2	2	5			9	8	17	47.06

国籍国	G-7		G-6		G-5		G-4		G-3		G-2		G-1		共计		妇女所占	
	男	女	男	女	男	女	男	女	男	女	男	女	男	女	男	女	总计	百分比
阿拉伯叙利亚共和国					1				1						1	1	2	50.00
塔吉克斯坦																		
泰国									1			1			1	1	2	50.00
前南斯拉夫的马其顿共和国																		
过渡时期阿富汗伊斯兰国							1				1				2		2	
多哥											1				1		1	
汤加																		
特立尼达和多巴哥					2							1			2	1	3	33.33
突尼斯				1	1	1	1		1	1	1		1		5	3	8	37.50
土耳其										1						1	1	100.00
土库曼斯坦																		
图瓦卢																		
乌干达			1	1					4						5	1	6	16.67
乌克兰					1					2					1	2	3	66.67
阿拉伯联合酋长国																		
大不列颠及北爱尔兰联合王国			8		10	1	8	2	16	5	2	2			44	10	54	18.52
坦桑尼亚联合共和国			1					1							1	1	2	50.00
美利坚合众国	1		4	1	11	3	8	8	7	8	1			1	32	21	53	39.62
乌拉圭							1			1					1	1	2	50.00
乌兹别克斯坦							1								1		1	
瓦努阿图																		
委内瑞拉	2						1		1						4		4	
越南			1												1		1	
也门							1								1		1	
赞比亚										1						1	1	100.00
津巴布韦																		
<b>小计</b>	<b>5</b>	<b>1</b>	<b>52</b>	<b>9</b>	<b>142</b>	<b>28</b>	<b>115</b>	<b>44</b>	<b>137</b>	<b>95</b>	<b>100</b>	<b>120</b>	<b>12</b>	<b>14</b>	<b>563</b>	<b>311</b>	<b>874</b>	<b>35.58</b>
其他																		
巴勒斯坦												1				1	1	100.00
无国籍																		
<b>小计</b>												<b>1</b>				<b>1</b>	<b>1</b>	<b>100.00</b>
<b>共计</b>	<b>5</b>	<b>1</b>	<b>52</b>	<b>9</b>	<b>142</b>	<b>28</b>	<b>115</b>	<b>44</b>	<b>137</b>	<b>95</b>	<b>100</b>	<b>121</b>	<b>12</b>	<b>14</b>	<b>563</b>	<b>312</b>	<b>875</b>	<b>35.66</b>