



United  
Nations

Department of Economic and Social Affairs

# Demographic Yearbook

72<sup>nd</sup> Issue

# Annuaire démographique

72<sup>e</sup> édition

2021

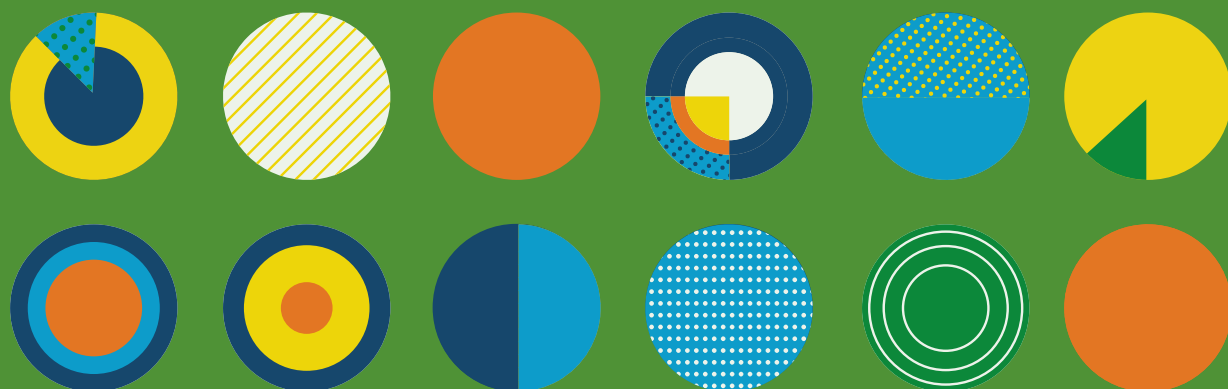

Department of Economic and Social Affairs  
Département des affaires économiques et sociales

# **2021**

# **Demographic Yearbook**

# **Annuaire démographique**

Seventy-second issue/Soixante-douzième édition



United Nations  
New York, 2022

The Department of Economic and Social Affairs of the United Nations Secretariat is a vital interface between global policies in the economic, social and environmental spheres and national action. The Department works in three main interlinked areas: (i) it compiles, generates and analyses a wide range of economic, social and environmental data and information on which Member States of the United Nations draw to review common problems and to take stock of policy options; (ii) it facilitates the negotiations of Member States in many intergovernmental bodies on joint courses of action to address ongoing or emerging global challenges; and (iii) it advises interested Governments on the ways and means of translating policy frameworks developed in United Nations conferences and summits into programmes at the country level and, through technical assistance, helps build national capacities.

Le Département des affaires économiques et sociales du Secrétariat de l'Organisation des Nations Unies sert de relais entre les orientations arrêtées au niveau international dans les domaines économiques, sociaux et environnementaux et les politiques exécutées à l'échelon national. Il intervient dans trois grands domaines liés les uns aux autres : i) il compile, produit et analyse une vaste gamme de données et d'éléments d'information sur des questions économiques, sociales et environnementales dont les États Membres de l'Organisation se servent pour examiner des problèmes communs et évaluer les options qui s'offrent à eux; ii) il facilite les négociations entre les États Membres dans de nombreux organes intergouvernementaux sur les orientations à suivre de façon collective afin de faire face aux problèmes mondiaux existants ou en voie d'apparition; iii) il conseille les gouvernements intéressés sur la façon de transposer les orientations politiques arrêtées à l'occasion des conférences et sommets des Nations Unies en programmes exécutables au niveau national et aide à renforcer les capacités nationales au moyen de programmes d'assistance technique.

#### NOTE

Symbols of United Nations documents are composed of capital letters combined with figures. Mention of such a symbol indicates reference to a United Nations document.

The designations employed and the presentation of material in this publication do not imply the expression of any opinion whatsoever on the part of the Secretariat of the United Nations concerning the legal status of any country, territory, city or area, or of its authorities, or concerning the delimitation of its frontiers or boundaries.

Where the designation "country or area" appears in the headings of tables, it covers countries, territories, or areas.

#### NOTE

Les cotes des documents de l'Organisation des Nations Unies se composent de lettres majuscules et de chiffres. La simple mention d'une cote dans un texte signifie qu'il s'agit d'un document de l'Organisation.

Les appellations employées dans cette publication et la présentation des données qui y figurent n'impliquent de la part du Secrétariat de l'Organisation des Nations Unies aucune prise de position quant au statut juridique des pays, territoires, villes ou zones, ou de leurs autorités, ni quant au tracé de leurs frontières ou limites.

L'appellation "pays ou zone" figurant dans les titres des rubriques des tableaux désigne des pays, des territoires, ou des zones.

ST/ESA/STAT/SER.R/51

UNITED NATIONS PUBLICATION  
Sales number: B.22.XIII.4

PUBLICATION DES NATIONS UNIES  
Numéro de vente: B.22.XIII.4

ISBN 978-92-1-148374-1  
eISBN 978-92-1-001877-7  
Print ISSN: 0082-8041  
Online ISSN: 2412-0006

Topics of the Demographic Yearbook series: 1948 - 2021

Sujets des diverses éditions de l'Annuaire démographique : 1948 - 2021

Year Année	Sales No. - Numéro de vente	Issue - Edition	Special topic - Sujet spécial
1948	49.XIII.1	First-Première	General demography-Démographie générale
1949-50	51.XIII.1	Second-Deuxième	Natality statistics-Statistiques de la natalité
1951	52.XIII.1	Third-Troisième	Mortality statistics-Statistiques de la mortalité
1952	53.XIII.1	Fourth-Quatrième	Population distribution-Répartition de la population
1953	54.XIII.1	Fifth-Cinquième	General demography-Démographie générale
1954	55.XIII.1	Sixth-Sixième	Natality statistics -Statistiques de la natalité
1955	56.XIII.1	Seventh-Septième	Population censuses-Recensement de population
1956	57.XIII.1	Eighth-Huitième	Ethnic and economic characteristics of population- Caractéristiques ethniques et économiques de la population
1957	58.XIII.1	Ninth-Neuvième	Mortality statistics- Statistiques de la mortalité
1958	59.XIII.1	Tenth-Dixième	Marriage and divorce statistics- Statistiques de la nuptialité et de la divortialité
1959	60.XIII.1	Eleventh-Onzième	Natality statistics- Statistiques de la natalité
1960	61.XIII.1	Twelfth-Douzième	Population trends- l' évolution de la population
1961	62.XIII.1	Thirteenth-Treizième	Mortality Statistics- Statistiques de la mortalité
1962	63.XIII.1	Fourteenth-Quatorzième	Population census statistics I- Statistiques des recensements de population I
1963	64.XIII.1	Fifteenth-Quinzième	Population census statistics II- Statistiques des recensements de population II
1964	65.XIII.1	Sixteenth- Seizième	Population census statistics III- Statistiques des recensements de population III
1965	66.XIII.1	Seventeenth- Dix-septième	Natality statistics- Statistiques de la natalité
1966	67.XIII.1	Eighteenth- Dix-huitième	Mortality statistics I- Statistiques de la mortalité I
1967	E/F.68.XIII.1	Nineteenth- Dix-neuvième	Mortality statistics II - Statistiques de la mortalité II
1968	E/F.69.XIII.1	Twentieth-Vingtième	Marriage and divorce statistics-Statistiques de la nuptialité et de la divortialité
1969	E/F.70.XIII.1	Twenty-first- Vingt et unième	Natality statistics-Statistiques de la natalité
1970	E/F.71.XIII.1	Twenty-second- Vingt-deuxième	Population trends-l' évolution de la population
1971	E/F.72.XIII.1	Twenty-third- Vingt-troisième	Population census statistics I- Statistiques de recensements de population I
1972	E/F.73.XIII.1	Twenty-fourth- Vingt-quatrième	Population census statistics II- Statistiques des recensements de population II
1973	E/F.74.XIII.1	Twenty-fifth- Vingt-cinquième	Population census statistics III- Statistiques des recensements de population III
1974	E/F.75.XIII.1	Twenty-sixth- Vingt-sixième	Mortality statistics - Statistiques de la mortalité
1975	E/F.76.XIII.1	Twenty-seventh- Vingt-septième	Natality statistics- Statistiques de la natalité
1976	E/F.77.XIII.1	Twenty-eighth- Vingt-huitième	Marriage and divorce statistics- Statistiques de la nuptialité et de la divortialité
1977	E/F.78.XIII.1	Twenty-ninth- Vingt-neuvième	International Migration Statistics- internationales
1978	E/F.79.XIII.1	Thirtieth-Trentième	General tables- Tableaux de caractère général
1978	E/F.79.XIII.8	Special issue- Edition spéciale	Historical supplement-Supplément rétrospectif
1979	E/F.80.XIII.1	Thirty-first- Trente et unième	Population census statistics- Statistiques des recensements de population
1980	E/F.81.XIII.1	Thirty-second- Trente-deuxième	Mortality statistics- Statistiques de la mortalité
1981	E/F.82.XIII.1	Thirty-third- Trente-troisième	Natality statistics- Statistiques de la natalité
1982	E/F.83.XIII.1	Thirty-fourth- Trente-quatrième	Marriage and divorce statistics- Statistiques de la nuptialité et de la divortialité
1983	E/F.84.XIII.1	Thirty fifth- Trente-cinquième	Population census statistics I- Statistiques des recensements de population I
1984	E/F.85.XIII.1	Thirty-sixth-	Population census statistics II-



**Topics of the Demographic Yearbook series: 1948 - 2021**

**Sujets des diverses éditions de l'Annuaire démographique : 1948 - 2021**

Year Année	Sales No. - Numéro de vente	Issue - Edition	Special topic - Sujet spécial
1985	E/F.86.XIII.1	Trente-sixième	Statistiques des recensements de population II
1986	E/F.87.XIII.1	Thirty-seventh- Trente-septième	Mortality statistics- Statistiques de la mortalité
1987	E/F.88.XIII.1	Thirty-eighth- Trente-huitième	Nativity statistics- Statistiques de la natalité
1988	E/F.89.XIII.1	Thirty-ninth- Trente-neuvième	Household composition- Les éléments du ménage
1989	E/F.90.XIII.1	Fortieth- Quarantième	Population census statistics- Statistiques des recensements de population
1990	E/F.91.XIII.1	Forty-first- Quarante et unième	International Migration Statistics- Statistiques des migration internationales
1991	E/F.92.XIII.1	Forty-second- Quarante-deuxième	Marriage and divorce statistics- Statistiques de la nuptialité et de la divortialité
1991	E/F.92.XIII.9	Forty-third- Quarante-troisième Special Issue	General tables- Tableaux de caractère général Population Ageing and the Situation of Elderly Persons Vieillessement de la population et situation des personnes âgées
1992	E/F.94.XIII.1	Forty-fourth- Quarante-quatrième	Fertility and mortality statistics- Statistiques de la fécondité et de la mortalité
1993	E/F.95.XIII.1	Forty-fifth- Quarante-cinquième	Population census statistics I- Statistiques des recensements de population I
1994	E/F.96.XIII.1	Forty-sixth- Quarante-sixième	Population census statistics II- Statistiques des recensements de population II
1995	E/F.97.XIII.1	Forty-seventh- Quarante-septième	Household composition- Les éléments du ménage
1996	E/F.98.XIII.1	Forty-eighth- Quarante-huitième	Mortality statistics- Statistiques de la mortalité
1997	E/F.99.XIII.1	Forty-ninth- Quarante-neuvième	General tables- Tableaux de caractère général
1997	E/F.99.XIII.12	Special issue- Edition spéciale (CD)	Historical supplement- Supplément rétrospectif
1998	E/F.00.XIII.1	Fiftieth- Cinquantième	General tables- Tableaux de caractère général
1999	E/F.01.XIII.1	Fifty-first- Cinquante et unième	General tables- Tableaux de caractère général
1999	E/F.02.XIII.6	Special issue- Edition spéciale (CD)	Nativity Statistics- Statistiques de la natalité
2000	E/F.02.XIII.1	Fifty-second- Cinquante-deuxième	General tables- Tableaux de caractère général
2001	E/F.03.XIII.1	Fifty-third- Cinquante-troisième	General tables- Tableaux de caractère général
2002	E/F.05.XIII.1	Fifty-fourth- Cinquante-quatrième	General tables- Tableaux de caractère général
2003	E/F.06.XIII.1	Fifty-fifth- Cinquante-cinquième	General tables- Tableaux de caractère général
2004	E/F.07.XIII.1	Fifty-sixth- Cinquante-sixième	General tables- Tableaux de caractère général
2005	E/F.08.XIII.1	Fifty-seventh- Cinquante-septième	General tables- Tableaux de caractère général
2006	E/F.09.XIII.1	Fifty-eighth- Cinquante-huitième	General tables- Tableaux de caractère général
2007	E/F.10.XIII.1	Fifty-ninth- Cinquante-neuvième	General tables- Tableaux de caractère général
2008	E/F.11.XIII.1	Sixtieth- Soixantième	General tables- Tableaux de caractère général
2009 - 2010	B.12.XIII.1 H	Sixty-first- Soixante et unième	General tables- Tableaux de caractère général
2011	B.13.XIII.1 H	Sixty-second- Soixante-deuxième	General tables- Tableaux de caractère général
2012	B.14.XIII.1 H	Sixty-third- Soixante-troisième	General tables- Tableaux de caractère général

**Topics of the Demographic Yearbook series: 1948 - 2021**

**Sujets des diverses éditions de l'Annuaire démographique : 1948 - 2021**

Year Année	Sales No. - Numéro de vente	Issue - Edition	Special topic - Sujet spécial
2013	B.15.XIII.1 H	Sixty-fourth- Soixante-quatrième	General tables- Tableaux de caractère général
2014	B.16.XIII.1 H	Sixty-fifth- Soixante-cinquième	General tables and Whipple's Index, censuses, 1985-2014 - Tableaux de caractère général et l'indice de Whipple, recensements, 1985-2014
2015	B.17.XIII.1 H	Sixty-sixth- Soixante-sixième	General tables and Whipple's Index, censuses, 1985-2015 - Tableaux de caractère général et l'indice de Whipple, recensements, 1985-2015
2016	B.18.XIII.1 H	Sixty-seventh- Soixante-septième	General tables and Whipple's Index, censuses, 1985-2016 - Tableaux de caractère général et l'indice de Whipple, recensements, 1985-2016
2017	B.19.XIII.1 H	Sixty-eighth- Soixante-huitième	General tables and Whipple's Index, censuses, 1985-2017 - Tableaux de caractère général et l'indice de Whipple, recensements, 1985-2017
2018	B.20.XIII.1 H	Sixty-ninth- Soixante-neuvième	General tables and Whipple's Index, censuses, 1985-2018 - Tableaux de caractère général et l'indice de Whipple, recensements, 1985-2018
2019	B.20.XIII.22	Seventieth- Soixante-dixième	General tables and Whipple's Index, censuses, 1985-2019 - Tableaux de caractère général et l'indice de Whipple, recensements, 1985-2019
2020	E.21.XIII.1	Seventy-first- Soixante et onzième	General tables and Whipple's Index, censuses, 1985-2020 - Tableaux de caractère général et l'indice de Whipple, recensements, 1985-2020
2021	B.22.XIII.4	Seventy-second- Soixante-douzième	General tables and Whipple's Index, censuses, 1985-2021 - Tableaux de caractère général et l'indice de Whipple, recensements, 1985-2021

## CONTENTS - TABLE DES MATIERES

Explanations of symbols ..... ix	Explication des signes ..... ix
----------------------------------	---------------------------------

### TEXT

INTRODUCTION .....	1
TECHNICAL NOTES ON THE STATISTICAL TABLES	
1. General remarks .....	2
2. Geographical aspects .....	2
3. Population .....	4
4. Vital statistics .....	6

### TEXTE

INTRODUCTION .....	15
NOTES TECHNIQUES SUR LES TABLEAUX STATISTIQUES	
1. Remarques d'ordre général .....	16
2. Considérations géographiques .....	17
3. Population .....	18
4. Statistiques de l'état civil .....	21

### TABLES

Table	Page
A. Demographic Yearbook 2021 synoptic table .....	30

### TABLEAUX

Tableau	Page
A. Tableau synoptique de l'Annuaire démographique 2021 .....	30

### WORLD SUMMARY

1. Population, rate of increase, birth and death rates, surface area and density for the world, major areas and regions: selected years .....	40
2. Estimates of population and its percentage distribution, by age and sex and sex ratio for all ages for the world, major areas and regions: 2021 .....	47
3. Population by sex, annual rate of population increase, surface area and density .....	51
3a. Whipple's Index by sex and urban/rural residence 1985 - 2021 .....	69
4. Vital statistics summary and life expectancy at birth: 2017 - 2021 .....	86

### APERCU MONDIAL

1. Population, taux d'accroissement, taux de natalité et taux de mortalité, superficie et densité pour l'ensemble du monde, les grandes régions et les régions géographiques : diverses années .....	43
2. Estimations de la population et pourcentage de répartition selon l'âge et le sexe et rapport de masculinité pour l'ensemble du monde, les grandes régions et les régions géographiques : 2021 .....	48
3. Population selon le sexe, taux d'accroissement annuel de la population, superficie et densité .....	53
3a. L'indice de Whipple par le sexe et la résidence urbaine/rurale 1985 - 2021 .....	70
4. Aperçu des statistiques de l'état civil et de l'espérance de vie à la naissance : 2017 - 2021 .....	88

### POPULATION

5. Estimations of mid-year population: 2012 - 2021 .....	112
6. Total and urban population by sex: 2012 - 2021 .....	122
7. Population by age, sex and urban/rural residence: latest available year, 2012 - 2021 .....	178

### POPULATION

5. Estimations de la population au milieu de l'année : 2012 - 2021 .....	113
6. Population totale et population urbaine selon le sexe : 2012 - 2021 .....	128
7. Population selon l'âge, le sexe et la résidence, urbaine/rurale : dernière année disponible, 2012 - 2021 .....	180

8. Population of capital cities and cities of 100 000 or more inhabitants: latest available year, 2002 - 2021 .....	280
--	-----

## FERTILITY

9. Live births and crude birth rates, by urban/rural residence: 2017 - 2021 .....	355
10. Live births by age of mother and sex of child, general and age-specific fertility rates: latest available year, 2012 - 2021 .....	370
11. Live births and live birth rates by age of father: latest available year, 2012 - 2021 .....	392

## FOETAL MORTALITY

12. Late foetal deaths and late foetal death ratios, by urban/rural residence: 2017 - 2021 .....	408
13. Legally induced abortions: 2012 - 2021 .....	418
14. Legally induced abortions by age and number of previous live births of woman: latest available year, 2012 - 2021 .....	423

## INFANT AND MATERNAL MORTALITY

15. Infant deaths and infant mortality rates, by urban/rural residence: 2017 - 2021 .....	435
16. Infant deaths and infant mortality rates by age and sex: latest available year, 2012 - 2021 .....	449
17. Maternal deaths and maternal mortality ratios: 2011 - 2020 .....	485

## GENERAL MORTALITY

18. Deaths and crude death rates, by urban/rural residence: 2017 - 2021 .....	495
19. Deaths by age and sex and age-specific death rates by sex: latest available year, 2012 - 2021 .....	510
20. Death and death rates by cause and sex: 2016 - 2020 .....	573
21. Probability of dying in the five year interval following specified age ( $5q_x$ ), by sex: latest available year, 2002 - 2021 .....	739
22. Life expectancy at specified ages for each sex: latest available year, 2002 - 2021 .....	748

8. Population des capitales et des villes de 100 000 habitants ou plus : dernière année disponible, 2002 - 2021 .....	282
---	-----

## NATALITÉ

9. Naissances vivantes et taux bruts de natalité selon la résidence urbaine/rurale : 2017 - 2021 .....	357
10. Naissances vivantes selon l'âge de la mère et le sexe de l'enfant, taux de fécondité et taux de fécondité par âge : dernière année disponible, 2012 - 2021 .....	372
11. Naissances vivantes et taux de natalité selon l'âge du père : dernière année disponible, 2012 - 2021 .....	394

## MORTALITÉ FŒTALES

12. Morts fœtales tardives et rapport de mortinatalité selon la résidence urbaine/rurale : 2017 - 2021 .....	410
13. Avortements provoqués légalement : 2012 - 2021 .....	419
14. Avortements provoqués légalement selon l'âge de la femme et selon le nombre des naissances vivantes précédentes : dernière année disponible, 2012 - 2021 .....	424

## MORTALITÉ INFANTILE ET MORTALITÉ LIÉE À LA MATERNITÉ

15. Décès d'enfants de moins d'un an et taux de mortalité infantile, selon la résidence urbaine/rurale : 2017 - 2021 .....	437
16. Décès d'enfants de moins d'un an et taux de mortalité infantile selon l'âge et le sexe : dernière année disponible, 2012 - 2021 .....	451
17. Mortalité liée à la maternité, nombre de décès et taux : 2011 - 2020 .....	487

## MORTALITÉ GÉNÉRALE

18. Décès et taux bruts de mortalité, selon la résidence urbaine/rurale : 2017 - 2021 .....	497
19. Décès et taux de mortalité selon l'âge, le sexe : dernière année disponible, 2012 - 2021 .....	512
20. Décès et taux de mortalité par cause et sexe : 2016 - 2020 .....	577
21. Probabilité de décès dans l'intervalle de cinq ans qui suit un âge donné ( $5q_x$ ), par sexe : dernière année disponible, 2002 - 2021 .....	740
22. Espérance de vie à un âge donnée pour chaque sexe : dernière année disponible, 2002 - 2021 .....	749

## NUPTIALITY

23. Marriages and crude marriages rates,  
by urban/rural residence: 2017 - 2021 .....768
24. Marriages by age of groom and by age of bride:  
latest available year, 2012 - 2021 .....782

## DIVORCE

25. Divorces and crude divorce rates  
by urban/rural residence: 2017 - 2021 ..... 828

## ANNEX

- I: Annual mid-year population, United Nations  
estimates: 2012 - 2021 .....840
- II: Vital statistics summary, United Nations medium  
variant projections: 2020 - 2025 .....845

## INDEX

- Historical index .....849
- Supplemental index of datasets published online.....954

## NUPTIALITÉ

23. Mariages et taux bruts de nuptialité, selon la  
résidence, urbaine/rurale : 2017 - 2021 ..... 770
24. Mariages selon l'âge de l'époux et selon l'âge de  
l'épouse : dernière année disponible, 2012 - 2021 .....789

## DIVORTIALITÉ

25. Divorces et taux bruts de divortialité, selon la  
résidence, urbaine/rurale : 2017 - 2021 .....830

## ANNEX

- I: Population au milieu de l'année, estimations des  
Nations Unies : 2012 - 2021 .....840
- II: Aperçu des statistiques de l'état civil, variante moyenne,  
projections des Nations Unies : 2020 - 2025 .....845

## INDEX

- Index historique .....901

## EXPLANATIONS OF SYMBOLS

Category not applicable .....	..
Data not available.....	...
Magnitude zero or less than half of unit employed .....	-
Provisional .....	*
Data tabulated by year of registration rather than occurrence .....	+
Based on less than specified minimum .....	◆
Relatively reliable data .....	Roman type
Data of lesser reliability .....	<i>Italics</i>

## EXPLICATION DES SIGNES

Sans objet .....	..
Données non disponibles .....	...
Néant ou chiffre inférieur à la moitié de l'unité employée .....	-
Données provisoires .....	*
Donnée exploitées selon l'année de l'enregistrement et non l'année de l'événement .....	+
Rapport fondé sur un nombre inférieur à celui spécifié.....	◆
Données relativement sûres.....	Caractères romains
Données dont l'exactitude est moindre .....	<i>Italiques</i>



## INTRODUCTION

The *Demographic Yearbook* is an international compendium of national demographic statistics provided by national statistical authorities to the Statistics Division of the United Nations Department of Economic and Social Affairs. The *Demographic Yearbook* is part of the set of coordinated and interrelated publications issued by the United Nations and its specialized agencies, designed to supply statistical data for such users as demographers, economists, public-health workers and sociologists. Through the co-operation of national statistical services, available official demographic statistics are compiled in the *Demographic Yearbook* for more than 230 countries or areas throughout the world.

The *Demographic Yearbook 2021* is the seventy-second issue in a series published by the United Nations since 1948. It contains tables on a wide range of demographic statistics, including a world summary of selected demographic statistics, statistics on the size, distribution and trends in national populations, fertility, foetal mortality, infant and maternal mortality, general mortality, nuptiality and divorce. Data are shown by urban/rural residence, as available. The volume provides Technical Notes, a synoptic table, a historical index and a listing of the issues of the *Demographic Yearbook* published to date. This issue of *Demographic Yearbook* contains data as available including reference year 2021.

This edition of the *Demographic Yearbook* features also table 3a with Whipple's index by sex and urban/rural residence for the population censuses conducted worldwide since 1985. Whipple's index is an index of age preference in age reporting and can therefore serve to highlight some of the problems related to age distribution.

The Technical Notes on the Statistical Tables are provided to assist the reader in using the tables. Table A, the synoptic table, provides an overview of the completeness of data coverage of the current *Demographic Yearbook*. The cumulative historical index is a guide on content and coverage of all seventy-two issues, and indicates, for each of the topics that have been published, the issues in which they are presented and the years covered. It also contains a list of tables published online through UNdata (<http://data.un.org/Explorer.aspx?d=POP>). A list of the *Demographic Yearbook* issues, with their corresponding sales numbers and the special topics featured in each issue are shown on pages iii, iv and v. Additionally, all issues of the *Demographic Yearbook* are available online at the Statistics Division's website: <https://unstats.un.org/unsd/demographic-social/products/dyb/index.cshtml>.

Until the forty-eighth issue (1996), each issue consisted of two parts, the general tables and special topic tables, published in the same volume<sup>2</sup>. Beginning with the forty-ninth issue (1997), the special topic tables were being disseminated in digital format as supplements to the regular issues. Two CD-ROMs have been issued: the *Demographic Yearbook Historical Supplement*, which presents a wide panorama of basic demographic statistics for the period 1948 to 1997, and the *Demographic Yearbook: Natality Statistics*, which contains a series of detailed tables dedicated to natality and covering the period from 1980 to 1998. Later on, three volumes of *Demographic Yearbook Special Census Topics* for the 2000 round of censuses, covering the period from 1995 to 2004, were published on-line at <http://unstats.un.org/unsd/demographic/products/dyb/dybcens.htm>. Current *Demographic Yearbook* population and housing censuses data for the 2000, 2010 and 2020 rounds (1995 to the present) are presented at <https://unstats.un.org/unsd/demographic-social/products/dyb/index.cshtml#censusdatasets>. These datasets cover basic population characteristics, educational, household, ethnocultural and economic characteristics, and also foreign-born and foreign population. Special tabulations on household and economic characteristics with data based on population censuses since 1995 are available respectively at [https://unstats.un.org/unsd/demographic-social/products/dyb/dyb\\_household/](https://unstats.un.org/unsd/demographic-social/products/dyb/dyb_household/) and [https://unstats.un.org/unsd/demographic-social/products/dyb/dyb\\_eco/](https://unstats.un.org/unsd/demographic-social/products/dyb/dyb_eco/).

Population statistics are not available for all countries or areas, for a variety of reasons. In an effort to provide estimates of mid-year population and of selected vital statistics for all countries and areas, two annexes are presented. Annex I presents United Nations population estimates for the period 2012-2021 and Annex II presents the medium variant estimates of crude birth and death rates, infant mortality and total fertility rates, as well as life expectancy at birth over the period 2020-2025. These data were produced by the United Nations Population Division and are published in the 2019 Revision of the World Population Prospect<sup>3</sup>.

Demographic statistics shown in this issue of the *Demographic Yearbook* are available online at the *Demographic Yearbook* website <https://unstats.un.org/unsd/demographic-social/products/dyb/index.cshtml#overview>.



Information about the Statistics Division's data collection and dissemination programme is also available on the same website. Additional information can be made available by contacting the Statistics Division of the United Nations Department of Economic and Social Affairs at [demostat@un.org](mailto:demostat@un.org).

## **TECHNICAL NOTES ON THE STATISTICAL TABLES**

### **1. GENERAL REMARKS**

#### **1.1 Arrangement of Technical Notes**

These Technical Notes are designed to provide the reader with relevant information related to the statistical tables. Information pertaining to the *Demographic Yearbook* in general is presented in the sections dealing with geographical aspects, population and vital statistics. In addition, preceding each table are notes describing the variables, remarks on the reliability and limitation of the data, countries and areas covered, and information on the presentation of earlier data. When appropriate, details on computation of rates, ratios or percentages are presented.

#### **1.2 Arrangement of tables**

The numbering of tables from one issue of *Demographic Yearbook* to the next is preserved to the extent possible. However, since for some of the tables the numbering may not correspond exactly to those in previous issues, the reader is advised to use the historical index that appears at the end of this book to find the reference to data in earlier issues.

#### **1.3 Source of data**

The statistics presented in the *Demographic Yearbook* are national data provided by official statistical authorities unless otherwise indicated. The primary source of data for the *Demographic Yearbook* is a set of questionnaires sent annually by the United Nations Statistics Division to over 230 national statistical services. Data reported on these questionnaires are supplemented, to the extent possible, with data taken from official national publications, official websites and through correspondence with national statistical services. In the interest of comparability, rates, ratios and percentages have been calculated by the Statistics Division of the United Nations, except for the life table functions, the total fertility rate, and also crude birth rate and crude death rate for some countries or areas as appropriately noted. The methods used by the Statistics Division to calculate these rates and ratios are described in the Technical Notes for each table. The population figures used for these computations are those pertaining to the corresponding years published in this or previous issues of the *Demographic Yearbook*.

In cases when data in this issue of the *Demographic Yearbook* differ from those published in earlier issues or related publications, statistics in this issue may be assumed to reflect revisions to the data received by June 2022.

### **2. GEOGRAPHICAL ASPECTS**

#### **2.1 Coverage**

Data are shown for all individual countries or areas that provided information. Table 3 is the most comprehensive in geographical coverage, presenting data on population and surface area for all countries or areas with a population of at least 50 persons. Not all of these countries or areas appear in subsequent tables. In many cases the data required for a particular table are not available. In general, the more detailed the data required for a table, the fewer the number of countries or areas that can provide them.

In addition, rates and ratios are presented only for countries or areas reporting at least a minimum number of relevant events. The minimums are stated in the Technical Notes to individual tables.

Except for summary data shown for the world and by major areas and regions in tables 1 and 2 and data shown for capital cities and cities with a population of 100 000 or more in table 8, all data are presented

at the national level. The number of countries or areas shown in each table is provided in table A, the synoptic table.

## 2.2 Territorial composition

To the extent possible, all data, including time series data, relate to the territory within the 2021 boundaries. Exceptions are footnoted in individual tables. Relevant clarifications are specified below.

Data relating to **Denmark** exclude Faeroe Islands and Greenland, which are shown separately.

Data relating to **Finland** include Åland Islands, unless otherwise indicated by a footnote.

Data relating to **France** exclude Overseas Departments, which are shown separately, unless otherwise indicated by a footnote.

Data relating to **United Kingdom of Great Britain and Northern Ireland** exclude Guernsey, Isle of Man and Jersey which are shown separately.

Data relating to **Western Sahara** comprise the Northern Region (former Saguia el Hamra) and Southern Region (former Rio de Oro).

## 2.3 Nomenclature

Because of space limitations, the country or area names listed in the tables are generally the commonly employed short titles currently in use<sup>4</sup> in the United Nations, the full titles being used only when a short form is not available. The latest version of the *Standard Country or Area Codes for Statistics Use* can be accessed at <https://unstats.un.org/unsd/methodology/m49/>.

### 2.3.1 Order of presentation

Countries or areas are listed in English alphabetical order within the following continents: Africa, North America, South America, Asia, Europe and Oceania.

The designations and presentation of the material in this publication were adopted solely for the purpose of providing a convenient geographical basis for the accompanying statistical series. The same qualification applies to all notes and explanations concerning the geographical units for which data are presented.

## 2.4 Surface area data

Surface area data shown in table 1 represent the land area, whereas in table 3 the total surface area unless otherwise indicated. The total surface area comprises land area and inland waters (assumed to consist of major rivers and lakes) and excluding only Polar Regions and uninhabited islands. The surface area given is the most recent estimate available. They are presented in square kilometres; a conversion factor of 2.589988 having been applied to surface areas originally reported in square miles.

### 2.4.1 Comparability over time

Comparability over time in surface area estimates for any given country or area may be affected by changes in the surface area estimation procedures, increases in actual land surface by reclamation, boundary changes, changes in the concept of "land surface area" used or a change in the unit of measurement used. In most cases it was possible to ascertain the reason for a revision; otherwise, the latest figures have generally been accepted as correct.

## 2.4.2 International comparability

Lack of international comparability between surface area estimates arises primarily from differences in definition. In particular, there is considerable variation in the treatment of coastal bays, inlets and gulfs, rivers and lakes. International comparability is also impaired by the variation in methods employed to estimate surface area. These range from surveys based on modern scientific methods to conjectures based on diverse types of information. Some estimates are recent while others may not be. Since neither the exact method of determining the surface area nor the precise definition of its composition and time reference is known for all countries or areas, the estimates in table 3 should not be considered strictly comparable from one country or area to another.

## 3. POPULATION

Population statistics, that is, those pertaining to the size, geographical distribution and demographic characteristics of the population, are presented in a number of tables of the *Demographic Yearbook*.

Summary estimates of the mid-year population of the world, major areas and regions for selected years and of its age and sex distribution in 2021 are set forth in tables 1 and 2, respectively.

Data for countries or areas include population census figures, estimates based on results of sample surveys (in the absence of a census), postcensal or intercensal estimates and those derived from continuous population registers. In the present issue of the *Demographic Yearbook*, the latest available census figure of the total population of each country or area and mid-year estimates for 2015 and 2021 are presented in table 3. Mid-year estimates of total population for ten years (2012-2021) are shown in table 5 and mid-year estimates of urban and total population by sex for ten years (2012-2021) are shown in table 6. The latest available data on population by age, sex and urban/rural residence are given in table 7. The latest available figures on the population of capital cities and of cities or urban agglomerations of 100 000 or more inhabitants are presented in table 8.

The statistics on total population, population by age, sex, or urban/rural distribution are used for the calculation of rates in the *Demographic Yearbook*. Vital rates by residence (urban/rural), age or sex were calculated using data presented in tables 6 or 7 in this issue or the corresponding tables of previous issues of the *Demographic Yearbook*.

### 3.1 Sources of variation of data

The comparability of data is affected by several factors, including (1) the definition of total population; (2) the definition used to classify the population into its urban/rural components; (3) the accuracy of age reporting; (4) the extent of over-enumeration or under-enumeration in the most recent census or other source of benchmark population statistics; and (5) the quality of population estimates. These five factors will be discussed in some detail in sections 3.1.1 to 3.1.3 below. Other relevant problems are discussed in the technical notes to the individual tables. Readers interested in more detail, relating in particular to the basic concepts of population size, distribution and characteristics as elaborated by the United Nations, should consult the *Principles and Recommendations for Population and Housing Censuses, Revision 3*<sup>5</sup>.

#### 3.1.1 Total population

The most important impediment to comparability of total populations is the difference between the concept of a *de facto* and *de jure* population. A *de facto* population includes all persons physically present in the country or area at the reference date. The *de jure* population, by contrast, includes all usual residents of the given country or area, whether or not they were physically present in the area at the reference date. By definition, therefore, a *de facto* total and a *de jure* total are not entirely comparable.

Comparability of even two *de facto* or *de jure* totals is often affected by the fact that strict conformity to either of these concepts is rare. For example, some so-called *de facto* counts do not include foreign military, naval and diplomatic personnel present in the country or area on official duty, and their accompanying family and household members; some do not include foreign visitors in transit through the country or area or transients on ships in harbours. On the other hand, they may include such persons as merchant seamen and fishermen who are temporarily out of the country or area working at their trade.

The *de jure* population figure presents even greater variations in comparability, in part because it depends in the first place on the concept of “usual residence”, which varies from one country or area to another and is difficult to apply consistently in a census or survey enumeration. For example, non-national civilians temporarily in a country or area as short-term workers may officially be considered residents after a stay of a specified period of time or they may be considered as non-residents throughout the duration of their stay; at the same time, these individuals may be officially considered as residents or non-residents of the country or area from which they came, depending on the duration and/or purpose of their absence. Furthermore, regardless of the official treatment, individual respondents may apply their own interpretation of residence in responding to the inquiry. In addition, there may be considerable differences in the accuracy with which countries or areas are informed about the number of their residents temporarily out of the country or area.

The population statistics presented in the tables of the *Demographic Yearbook* refer to the *de facto* population or to the *de jure* population. In an effort to overcome, to the extent possible, the effect of the lack of strict conformity to either the *de facto* or the *de jure* concept given above, significant exceptions with respect to inclusions and exclusions of specific population groups, are footnoted when they are known.

A possible source of variation within the statistics of a single country or area may arise from the fact that some countries or areas collect information on both the *de facto* and the *de jure* population in, for example, a census, but prepare detailed tabulations for only the *de jure* population. Hence, even though the total population shown in table 3 is *de facto*, the figures shown in the tables presenting various characteristics of the population, for example, urban/rural distribution, age and sex distribution, may be on the *de jure* concept.

### 3.1.2 Urban/rural classification

International comparability of urban/rural distributions is seriously impaired by the wide variation among national definitions of the concept of “urban”. The definitions used by individual countries or areas and their implications are shown at the end of technical notes for table 6.

### 3.1.3 Age distribution

The classification of population by age is a core element of most analyses, estimation and projection of population statistics. Unfortunately, age data are subject to a number of sources of error and non-comparability. Accordingly, the reliability of age data should be of concern to users of these statistics.

#### 3.1.3.1 Collection and compilation of age data

Age is the estimated or calculated interval of time between the date of birth and the date of the census or survey, expressed in completed solar years. There are two methods of collecting information on age. The first is to obtain the date of birth for each member of the population in a census or survey and then to calculate the completed age of the individual by subtracting the date of birth from the date of enumeration<sup>7</sup>. The second method is to record the individual's completed age at the time of the census or survey, that is to say, age at last birthday.

The recommended method is to calculate age at last birthday by subtracting the exact date of birth from the date of the census. Some practices, however, do not use this method but instead calculate the difference between the year of birth and the year of the census. Classifications of this type are footnoted whenever possible. They can be identified to a certain extent by a smaller than expected population under one year of age. However, an irregular number of births from one year to the next or age selective omission of infants may also obscure the expected population under one year of age.

### 3.1.3.2 Errors in age data

Errors in age data may be due to a variety of causes, including ignorance of the correct age; reporting years of age in terms of a calendar concept other than completed solar years since birth<sup>8</sup>; carelessness in reporting and recording age; a general tendency to state age in figures ending in certain digits (such as zero, two, five and eight); a tendency to exaggerate length of life at advanced ages; a subconscious aversion to certain numbers; and wilful misrepresentations.

These reasons for errors in reported age data are common to most investigations of age and to most countries or areas, and they may significantly impair comparability of the data.

As a result of the above-mentioned difficulties, the age-sex distribution of population in many countries or areas shows irregularities which may be summarized as follows: (1) a deficiency in the number of infants and young children; (2) a concentration at ages ending with zero and five (that is, 5, 10, 15, 20, ...); (3) heaping at even ages (for example, 10, 12, 14, ...) relative to odd ages (for example, 11, 13, 15, ...); (4) unexpectedly large differences between the frequency of males and females at certain ages; and (5) unaccountably large differences between the frequencies in adjacent age groups. Comparing of identical age-sex cohorts from successive censuses, as well as studying the age-sex composition of each census, may reveal these and other inconsistencies, some of which in varying degree are characteristic of even the most modern censuses.

This edition of the *Demographic Yearbook* features a tabulation (table 3a) with Whipple's index by sex and urban/ rural residence for the population censuses conducted worldwide since 1985. Whipple's index is an index of age preference in age reporting and can therefore serve to highlight some of the problems related to age distribution.

## 4. VITAL STATISTICS

For purposes of the *Demographic Yearbook*, vital statistics of concern are those of live birth, death, foetal death, marriage and divorce.

This volume of the *Demographic Yearbook* presents tables on fertility, nuptiality and divorce as well as tables on mortality referring to foetal mortality, infant and maternal mortality and general mortality.

### 4.1 Sources of variation of data

Most of the vital statistics data published in this *Demographic Yearbook* are sourced from national civil registration systems. The completeness and the accuracy of the data that these systems produce vary from one country or area to another.

National civil registration systems may not exist in all countries, and in some cases, the registration system covers only certain vital events. For example, in some countries or areas only births and deaths are registered. There are also differences in the effectiveness with which national laws pertaining to civil registration operate in the various countries or areas. The manner in which the law is implemented and the degree to which the public complies with the legislation determine the reliability of vital statistics obtained from the civil registers.

It should be noted that some statistics on marriage and divorce are obtained from sources other than civil registers. For example, in some countries or areas, the only source for data on marriages is church registers. Divorce statistics, on the other hand, are obtained from court records and/or civil registers according to national practice. The actual compilation of these statistics may be the responsibility of the civil registrar, the national statistical office or other government offices.

Other factors affecting international comparability of vital statistics are much the same as those that must be considered in evaluating the variations in other population statistics. Differences in statistical definitions of vital events, differences in geographical and ethnic coverage of the data and diverse tabulation procedures may also influence comparability.

In addition to vital statistics from civil registers, some vital statistics published in the *Demographic Yearbook* are official estimates. These estimates are frequently from population censuses and sample

surveys. As such, their comparability may be affected by the national completeness of reporting in population censuses and household surveys, whether a *de facto* or *de jure* based census, non-sampling and sampling errors and other sources of bias.

Readers interested in more detailed information on standards for vital statistics should consult the *Principles and Recommendations for a Vital Statistics System Revision 3*; *Guidelines on the Legislative Framework for Civil Registration, Vital Statistics and Identity Management*; *Handbook on Civil Registration and Vital Statistics Systems: Management, Operation and Maintenance, Revision 1*; *Handbook on civil registration, vital statistics and identity management systems: Communication for development*; *Handbook on Civil Registration and Vital Statistics Systems: Policies and Protocols for the Release and Archiving of Individual Records*; and *Handbook on Civil Registration and Vital Statistics Systems: Computerization*. The *Handbook on the Collection of Fertility and Mortality Data* provides information in collection and evaluation of data on fertility and mortality collected in population censuses and household surveys. These publications are also available on the website at <https://unstats.un.org/unsd/demographic-social/Standards-and-Methods/index.cshtml>.

#### 4.1.1 Statistical definition of events

An important source of variation lies in the statistical definition of each vital event. The *Demographic Yearbook* attempts to collect data on vital events, using the standard definitions put forth in Chapter I of *Principles and Recommendations for a Vital Statistics System Revision 3*. These definitions are as follows:

*LIVE BIRTH is the complete expulsion or extraction from its mother of a product of conception, irrespective of the duration of pregnancy, which after such separation breathes or shows any other evidence of life such as beating of the heart, pulsation of the umbilical cord, or definite movement of voluntary muscles, whether or not the umbilical cord has been cut or the placenta is attached; each product of such a birth is considered live-born.*

*DEATH is the permanent disappearance of all evidence of life at any time after the occurrence of live birth, i.e., the postnatal cessation of vital functions without capability of resuscitation. This definition excludes foetal deaths.*

*FOETAL DEATH is death prior to the complete expulsion or extraction from its mother of a product of conception, irrespective of the duration of the period of gestation. Death is indicated by the fact that after such separation, the foetus does not breathe or show any other evidence of life, such as beating of the heart, pulsation of the umbilical cord, or definite movement of voluntary muscles.*

*MARRIAGE is an act, ceremony or process by which the legal relationship of spouses is constituted. The legality of the union may be established by civil, religious or other means as recognized by the laws of each country. Countries may wish to expand the definition to cover civil unions if they are registered. In that case, registered partnership usually refers to a legal construct, entailing registration with the public authorities according to the laws of each country, that becomes the basis for legal conjugal obligations between two persons.*

*DIVORCE is a final legal dissolution of a marriage, that is, the separation of spouses that confers on the parties the right to remarriage under civil, religious and/or other provisions, according to the laws of each country. In the case where a country recognizes registered partnerships, a legal dissolution of a registered partnership constitutes the legal final dissolution of such a partnership, according to national laws, which confers on the parties the right to enter into another partnership or marriage.*

In addition to these internationally recommended definitions, the *Demographic Yearbook* collects and presents data on abortions, defined as:

*ABORTION is defined, with reference to the woman, as any interruption of pregnancy before 28 weeks of gestation with a dead foetus. There are two major categories of abortion: spontaneous and induced. Induced abortions are those initiated by deliberate action undertaken with the intention of terminating pregnancy; all other abortions are considered spontaneous.*

#### 4.1.2 Problems relating to standard definitions

A basic problem affecting international comparability of vital statistics is deviations from the standard definitions of vital events. An example of this can be seen in the cases of live births and foetal deaths. In some countries or areas, an infant must survive for at least 24 hours, to be inscribed in the live-birth register. Infants who die before the expiration of the 24-hour period are classified as late foetal deaths and, barring special tabulation procedures, they would not be counted either as live births or as deaths. Similarly, in several other countries or areas, those infants who are born alive but die before registration of their birth, are also considered late foetal deaths.

Unless special tabulation procedures are adopted in such cases, the live-birth and death statistics will both be deficient by the number of these infants, while the incidence of late foetal deaths will be increased by the same amount. Hence the infant mortality rate is underestimated. Although both components (infant deaths and live births) are deficient by the same absolute amount, the deficiency is proportionately greater in relation to the infant deaths, causing greater errors in the infant mortality rate than in the birth rate.

Moreover, the practice exaggerates the late foetal death ratios. Some countries or areas make provision for correcting this deficiency (at least in the total frequencies) at the tabulation stage. Data for which the correction has not been made are indicated by a footnote whenever possible.

The definitions used for marriage and divorce also present problems for international comparability. Unlike birth and death, which are biological events, marriage and divorce are defined only in terms of law and custom and as such are less amenable to universally applicable statistical definitions. They have therefore been defined for statistical purposes in general terms referring to the laws of individual countries or areas. Laws pertaining to marriage and particularly to divorce, vary from one country or area to another. With respect to marriage, the most widespread requirement relates to the minimum age at which persons may marry but frequently other requirements are specified.

When known the minimum legal age of men and women at which marriage can occur with or without parental consent is presented in table 24-1. Laws and regulations relating to the dissolution of marriage by divorce range from total prohibition, through a wide range of grounds upon which divorces may be granted, to the granting of divorce in response to a simple statement of desire or intention by spouses.

#### 4.1.3 Fragmentary geographical or ethnic coverage

As per the international standards, vital statistics for any given country or area should cover the entire geographical area and include all ethnic groups. Fragmentary coverage is, however, not uncommon. In some countries or areas, registration is compulsory for only a small part of the population, limited to certain ethnic groups, for example. In other places there is no national provision for compulsory registration, but only municipal or state ordinances that do not cover the entire geographical area. Still others have developed a registration area that comprises only a part of the country or area, the remainder being excluded because of inaccessibility or for economic and cultural considerations that make regular registration practically impossible.

#### 4.1.4 Tabulation procedures

##### 4.1.4.1 *By place of occurrence*

Vital statistics presented at the national level relate to the *de facto*, that is, the present-in-area population. Thus, unless otherwise noted, vital statistics for a given country or area cover all the events that occur within its present boundaries and among all segments of the population therein. They may be presumed to include events among nomadic tribes and indigenous peoples, and among nationals and foreigners. When known, deviations from the *de facto* concept are footnoted.

Urban/rural differentials in vital rates for some countries may vary considerably depending on whether the relevant vital events were tabulated on the basis of place of occurrence or place of usual residence. For example, if a substantial number of women residing in rural areas near major urban centres travel to hospitals or maternity homes located in a city to give birth, urban fertility and neo-natal and infant mortality rates will usually be higher (and the corresponding rural rates will usually be lower) if the events are tabulated on the basis of place of occurrence rather than on the basis of place of usual residence. A similar process will affect general mortality differentials if substantial numbers of persons residing in rural areas use urban health facilities when seriously ill.

#### 4.1.4.2 By date of occurrence versus by date of registration

To the extent possible, the vital statistics presented in the *Demographic Yearbook* refer to events that occurred during the specified year, rather than to those that were registered during that period. However, a considerable number of countries or areas tabulate their vital statistics not by date of occurrence, but by date of registration. Because such statistics can be misleading, the countries or areas known to tabulate vital statistics by date of registration are identified in the tables by a plus sign "+". Since information on the method of tabulating vital statistics is not available for all countries and areas, tabulation by date of registration may be more prevalent than the symbols on the vital statistics tables would indicate.

Because quality of data is inextricably related to the timeliness of registration, this must always be considered in conjunction with the quality code description in section 4.2.1 below. If registration of births is complete and timely (code "C"), the ill effects of tabulating by date of registration, are, for all practical purposes, nullified. Similarly, with respect to death statistics, the effect of tabulating events by date of registration may be minimized in many countries or areas in which the sanitary code requires that a death must be registered before a burial permit can be issued, and this regulation tends to make registration prompt. With respect to foetal death, registration is usually done right away or not at all. Therefore, if registration is prompt, the difference between statistics tabulated by date of occurrence and those tabulated by date of registration may be negligible. In many cases, the length of the statutory time period allowed for registering various vital events plays an important part in determining the effects of tabulation by date of registration on the comparability of data.

With respect to marriage and divorce, the practice of tabulating data by date of registration does not generally pose serious problems. In many countries or areas marriage is a civil legal contract which, to establish its legality, must be celebrated before a civil officer. It follows that for these countries or areas registration would tend to be almost automatic at the time of, or immediately following, the marriage ceremony. Because the registration of a divorce in many countries or areas is the responsibility solely of the court or the authority which granted it, and since the registration record in such cases is part of the records of the court proceedings, it follows that divorces are likely to be registered soon after the decree is granted.

On the other hand, if registration is not prompt, vital statistics by date of registration will not produce internationally comparable data. Under the best circumstances, statistics by date of registration will include primarily events that occurred in the immediately preceding year; in countries or areas with less developed systems, tabulations will include some events that occurred many years in the past. Examination of available information reveals that delays of many years are not uncommon for birth registration, though the majority is recorded between two to four years after birth.

As long as registration is not prompt, statistics by date of registration will not be internationally comparable either among themselves or with statistics by date of occurrence.

It should also be mentioned that lack of international comparability is not the only limitation introduced by date-of-registration tabulation. Even within the same country or area, comparability over time may be lost by the practice of counting registrations rather than occurrences. If the number of events registered from year to year fluctuates because of *ad hoc* incentives to stimulate registration, or to the sudden need, for example, for proof of (unregistered) birth or death to meet certain requirements, vital statistics tabulated by date of registration are not useful in measuring and analyzing demographic levels and trends. All they can give is an indication of the fluctuations in the need for a birth, death or marriage certificate and the work-load of the registrars. Therefore, statistics tabulated by date of registration may be of very limited use for either national or international studies.

## 4.2 Quality of published vital statistics

The quality of vital statistics can be assessed in terms of a number of factors. Most fundamental is the completeness of the civil registration system on which these statistics are based.

### 4.2.1 Quality code for vital statistics from registers.

In the *Demographic Yearbook* annual "Questionnaire on Vital Statistics" national statistical offices are asked to provide their own estimates of the completeness of the births, deaths, late foetal deaths, marriages and divorces recorded in their civil registers.



On the basis of information from the questionnaires, from direct correspondence and from relevant official publications, it has been possible to classify current national statistics from civil registers of birth, death, infant death, late foetal death, marriage and divorce into three broad quality categories, as follows:

C : Data estimated to be virtually complete, that is, representing at least 90 per cent of the events occurring each year.

U : Data estimated to be incomplete, that is representing less than 90 per cent of the events occurring each year.

| : Data not derived from civil registration systems but considered reliable, such as estimates derived from population and housing censuses.

... : Data for which no specific information is available regarding completeness.

These quality codes appear in the first column of the tables which show total frequencies and crude rates (or ratios) over a period of years for all tables on live births, late foetal deaths, infant deaths, deaths, marriages, and divorces. Reliability of maternal mortality statistics is provided by the World Health Organisation.

The classification of countries and areas in terms of these quality codes may not be uniform. Nevertheless, it was felt that national statistical offices were in the best position to judge the quality of their data. It was considered that even the very broad categories that could be established on the basis of the available information would provide useful indicators of the quality of the vital statistics presented in the *Demographic Yearbook*.

Among the countries or areas indicating that the registration of live births was estimated to be 90 per cent or more complete (and hence classified as "C" or "+C" in table 9), the following countries or areas provided information on the method used to evaluate the completeness estimate:

(a) Demographic analysis – Argentina, Australia, Austria, Brazil, Bulgaria, Chile, China - Hong Kong SAR, Costa Rica, Croatia, Dominican Republic, Egypt, Estonia, Italy, Kazakhstan, Kenya, Latvia, Luxemburg, Lithuania, Malawi, Malaysia, Malta, Mauritius, Mongolia, Namibia, New Zealand, Papua New Guinea, Panama, Peru, Qatar, Romania, Republic of Moldova, San Marino, Saudi Arabia, Seychelles, South Africa, State of Palestine, Trinidad and Tobago and Venezuela (Bolivarian Republic of).

(b) Dual record check – Australia, Austria, Belgium, Brazil, Brunei Darussalam, Cuba, Cyprus, Estonia, Faeroe Islands, Fiji, Greenland, Guernsey, Hungary, Iraq, Israel, Italy, Jamaica, Kuwait, Latvia, Malaysia, Mongolia, Montserrat, New Zealand, Norway, Oman, Qatar, Republic of Korea, Romania, Saint Vincent and the Grenadines, Uruguay and Venezuela (Bolivarian Republic of).

(c) Other specified methods – Albania, Argentina, Armenia, Aruba, Australia, Bahrain, Bolivia (Plurinational State of), Botswana, Brazil, Burundi, Canada, Colombia, Curaçao, Denmark, Ecuador, France, Germany, Guatemala, Guinea, India, Ireland, Jordan, Kazakhstan, Kyrgyzstan, Lebanon, Liechtenstein, Malaysia, Mongolia, Myanmar, Namibia, Papua New Guinea, Poland, Puerto Rico, Romania, Russian Federation, Singapore, Slovenia, Spain, Sweden, Tajikistan, Uzbekistan and Venezuela (Bolivarian Republic of).

Among the countries or areas indicating that the registration of late foetal-deaths was estimated to be 90 per cent or more complete (and hence classified as "C" or "+C" in table 12), the following countries or areas provided information on the method used to evaluate the completeness estimate:

(a) Demographic analysis – Argentina, Armenia, Australia, Austria, Bulgaria, Burundi, Chile, China – Hong Kong SAR, Costa Rica, Croatia, Dominican Republic, Egypt, Estonia, Israel, Italy, Kazakhstan, Latvia, Lithuania, Luxemburg, Malawi, Malta, Mauritius, Mongolia, Oman, Papua New Guinea, Peru, Republic of Korea, Romania, San Marino, Saudi Arabia, Seychelles, State of Palestine, Trinidad and Tobago, United States and Venezuela (Bolivarian Republic of).

(b) Dual record check – Austria, Bahamas, Belgium, Brunei Darussalam, Cuba, Estonia, Faroe Islands, Greenland, Hungary, Iraq, Israel, Italy, Kuwait, Latvia, Lithuania, Montserrat, New Zealand, Norway, Qatar and Romania.

(c) Other specified methods – Aruba, Bahrain, Botswana, Burundi, Canada, Colombia, Costa Rica, Denmark, Ecuador, France, Germany, Kyrgyzstan, Malaysia, Mongolia, Myanmar, Papua New Guinea, Poland, Puerto Rico, Romania, Russian Federation, Slovenia, Spain, Sweden, and Uzbekistan.

Among the countries or areas indicating that the registration of infant deaths was estimated to be 90 per cent or more complete (and hence classified as “C” or “+C” in table 15), the following countries or areas provided information on the method used to evaluate the completeness estimate:

(a) Demographic analysis – Argentina, Armenia, Australia, Austria, Brazil, Bulgaria, Burundi, Chile, China - Hong Kong SAR, Costa Rica, Croatia, Egypt, Estonia, Israel, Italy, Kazakhstan, Kenya, Latvia, Lithuania, Luxemburg, Malawi, Malta, Mauritius, Mongolia, New Zealand, Oman, Panama, Papua New Guinea, Qatar, Republic of Korea, Republic of Moldova, Romania, San Marino, Saudi Arabia, Seychelles and Trinidad and Tobago.

(b) Dual record check – Australia, Austria, Bahamas, Belgium, Brazil, Brunei Darussalam, Cuba, Cyprus, Estonia, Faeroe Islands, Greenland, Hungary, Iraq, Ireland, Israel, Italy, Jamaica, Kuwait, Latvia, Lithuania, Mongolia, Montserrat, New Zealand, Norway, Qatar, Romania, Saint Vincent and the Grenadines.

(c) Other specified methods – Aruba, Australia, Bahrain, Botswana, Brazil, Burundi, Canada, Curaçao, Cayman Islands, Colombia, Denmark, Ecuador, France, Germany, Guinea, Jordan, Kyrgyzstan, Lebanon, Liechtenstein, Mongolia, Papua New Guinea, Poland, Puerto Rico, Romania, Russian Federation, Singapore, Slovenia, Spain, Sweden, Tajikistan and Uzbekistan.

Among the countries or areas indicating that the registration of deaths was estimated to be 90 per cent or more complete (and hence classified as “C” or “+C” in table 18), the following countries or areas provided information on the method used to evaluate the completeness estimate:

(a) Demographic analysis – Argentina, Australia, Austria, Brazil, Bulgaria, Chile, China - Hong Kong SAR, Costa Rica, Croatia, Dominican Republic, Egypt, Estonia, Israel, Italy, Jordan, Kazakhstan, Kenya, Latvia, Lithuania, Luxemburg, Malawi, Malaysia, Malta, Mauritius, Mongolia, Namibia, New Zealand, Oman, Papua New Guinea, Panama, Peru, Qatar, Republic of Korea, Republic of Moldova, Romania, San Marino, Saudi Arabia, Seychelles, South Africa, State of Palestine, United States of America and Venezuela (Bolivarian Republic of).

(b) Dual record check – Australia, Austria, Bahamas, Belgium, Brazil, Brunei Darussalam, Cuba, Cyprus, Estonia, Faeroe Islands, Greenland, Guernsey, Hungary, Iraq, Israel, Italy, Jamaica, Kuwait, Latvia, Lithuania, Malaysia, Mongolia, Montserrat, New Zealand, Norway, Qatar, Romania, Saint Vincent and the Grenadines and Venezuela (Bolivarian Republic of).

(c) Other specified methods – Armenia, Aruba, Australia, Bahrain, Botswana, Brazil, Canada, Colombia, Costa Rica, Curaçao, Denmark, Ecuador, France, Germany, Guinea, India, Jordan, Kyrgyzstan, Liechtenstein, Malaysia, Mongolia, Myanmar, Papua New Guinea, Poland, Puerto Rico, Romania, Russian Federation, Singapore, Slovenia, Spain, Sweden, United States of America and Uzbekistan.

Among the countries or areas indicating that the registration of marriages was estimated to be 90 per cent or more complete (and hence classified as “C” or “+C” in table 23), the following countries or areas provided information on the method used to evaluate the completeness estimate:

(a) Demographic analysis – Argentina, Australia, Austria, Bulgaria, Burundi, Chile, China - Hong Kong SAR, Costa Rica, Croatia, Egypt, Estonia, Italy, Latvia, Lithuania, Luxemburg, Malta, Mauritius, Mongolia, Namibia, Republic of Moldova, Romania, San Marino, Saudi Arabia, Seychelles, Trinidad and Tobago and Venezuela (Bolivarian Republic of).

(b) Dual record check – Australia, Austria, Bahamas, Belgium, Brunei Darussalam, Cuba, Estonia, Faeroe Islands, Hungary, Iraq, Israel, Italy, Kazakhstan, Kuwait, Latvia, New Zealand, Norway, Oman, Qatar, Republic of Korea, Romania and State of Palestine.

(c) Other specified methods – Aruba, Australia, Burundi, Curaçao, Denmark, Dominican Republic, France, Germany, Jordan, Kyrgyzstan, Lebanon, Liechtenstein, Mongolia, Namibia, Papua New Guinea, Poland, Puerto Rico, Romania, Russian Federation, Slovenia, Spain, Sweden, Tajikistan and Uzbekistan.

Among the countries or areas indicating that the registration of divorces was estimated to be 90 per cent or more complete (and hence classified as “C” or “+C” in table 25), the following countries or areas provided information on the method used to evaluate the completeness estimate:

(a) Demographic analysis – Australia, Austria, Bulgaria, Burundi, Croatia, Egypt, Estonia, Italy, Latvia, Lithuania, Luxemburg, Mongolia, Namibia, Republic of Moldova, Romania, San Marino, Saudi Arabia, Seychelles, Trinidad and Tobago and Venezuela (Bolivarian Republic of).

(b) Dual record check – Austria, Belgium, Brunei Darussalam, Cuba, Estonia, Faeroe Islands, Hungary, Iraq, Israel, Italy, Kazakhstan, Kuwait, Latvia, New Zealand, Norway, Oman, Qatar, Republic of Korea, Romania and State of Palestine.

(c) Other specified methods – Aruba, Burundi, Curaçao, Denmark, Dominican Republic, Germany, Jordan, Kyrgyzstan, Lebanon, Liechtenstein, Malawi, Mauritius, Mongolia, Namibia, Papua New Guinea, Poland, Puerto Rico, Romania, Russian Federation, Slovenia, Sweden, Tajikistan and Uzbekistan.

#### 4.2.2 Treatment of vital statistics from registers

On the basis of the quality code described above, the vital statistics shown in all tables of the *Demographic Yearbook* are treated as either reliable or unreliable. Data coded “C” are considered reliable and appear in roman type. Data coded “U” or “...” are considered unreliable and appear in *italics*.

It should be noted that the indications of reliability used for infant mortality rates, maternal mortality ratios and late foetal death ratios (all of which are calculated using the number of live births in the denominator) are determined on the basis of the quality codes for infant deaths, deaths and late foetal deaths respectively. To evaluate these rates and ratios more precisely, one would have to take into account the quality of the live-birth data used in the denominator of these rates and ratios. The quality codes for live births are shown in table 9 and described more fully in the text of the technical notes for that table.

#### 4.2.3 Treatment of estimated vital statistics

In addition to data from vital registration systems, estimated frequencies and rates of the events, usually *ad hoc* official estimates that have been derived either from the results of a population census or sample survey or by demographic analyses, also appear in the *Demographic Yearbook*. Estimated frequencies and rates have been included in the tables because it is assumed that they provide information that is more accurate than that from existing civil registration systems. By implication, they are assumed to be reliable and as such they are set in roman type.

Estimated data are denoted by the symbol “|”.

### 4.3 Cause of death

World Health Organization (WHO) Member States are bound by the International Nomenclature Regulations to provide the Organization with cause of death data coded in accordance with the current revision of the International Statistical Classification of Diseases and Related Health Problems (ICD). In order to promote international comparability of cause of death statistics, the World Health Organization organizes and conducts an international conference for the revision of the ICD on a regular basis in order to ensure that the Classification is kept current with the most recent clinical and statistical concepts. The data are now usually submitted to WHO at the full four-character level of detail provided by the ICD and are compiled and stored in the WHO Mortality Database at the level of detail as provided by the country. Data from the WHO Mortality Database are available in electronic format at <https://www.who.int/data/data-collection-tools/who-mortality-database>.

Although revisions provide an up-to-date version of the ICD, such revisions create several problems related to the comparability of cause of death statistics. The first is the lack of comparability over time that

inevitably accompanies the use of a new classification. The second problem affects comparability between countries and areas because they may adopt a new classification at different times. The more refined the classification becomes the greater is the need for expert clinical diagnosis of cause of death. In many countries or areas, few of the deaths occur in the presence of an attendant who is medically trained, i.e., most deaths are certified by a non-medically trained attendant. Because the ICD contains many diagnoses that cannot be identified by a non-medically trained person, the ICD is not always accurately or precisely used, which affects international comparability particularly between countries and areas where the level of medical services differs widely.

The chapters of the tenth revision<sup>1</sup>, consist of an alphanumeric coding scheme of one letter followed by three numbers at the four-character level. Chapter one contains infectious and parasitic diseases, chapter two refers to all neoplasms, chapter three to disorders of the immune mechanism including diseases of the blood and blood-forming organs; and chapter four to endocrine, nutritional and metabolic diseases. The remaining chapters group diseases according to the anatomical site affected, except for chapters that refer to mental disorders; complications of pregnancy, childbirth and the puerperium; congenital malformations; and conditions originating in the perinatal period. Finally, an entire chapter is devoted to symptoms, signs, and abnormal findings. The eleventh revision is released in 2018 and is available online at <https://www.who.int/standards/classifications/classification-of-diseases>.

#### 4.3.1 Maternal mortality

According to the tenth revision of the ICD, “Maternal death” is defined as the death of a woman while pregnant or within 42 days of termination of pregnancy, irrespective of the duration and the site of the pregnancy, from any cause related to or aggravated by the pregnancy or its management but not from accidental or incidental causes.

“Maternal deaths” should be subdivided into direct and indirect obstetric deaths. Direct obstetric deaths are those resulting from obstetric complications of the pregnant state (pregnancy, labour and puerperium), from interventions, omissions, incorrect treatment, or from a chain of events resulting from any of the above. Indirect obstetric deaths are those resulting from previous existing disease or disease that developed during pregnancy and which was not due to direct obstetric causes, but which was aggravated by physiologic effects of pregnancy.

While the denominator for the maternal mortality ratio theoretically should be the number of pregnant women, it is impossible to determine the number of pregnant women. A further recommendation by the tenth revision is therefore that maternal mortality ratios be expressed per 100,000 live births or per 100,000 total births (live births and foetal deaths). The maternal mortality ratio calculated here is expressed per 100,000 live births. Although live births do not represent an unbiased estimate of pregnant women, this figure is more reliable than other estimates. In particular, live births are more accurately registered than live births plus foetal deaths.

<sup>1</sup> UNdata is an Internet based data service maintained by the Statistics Division of the United Nations Department of Economic and Social Affairs.

<sup>2</sup> There are two exceptions – the 1978 and 1991 issues, which were disseminated in separate volumes from the respective regular issues.

<sup>3</sup> United Nations, Department of Economic and Social Affairs, Population Division (2019), *the 2019 Revision of the World Population Prospect* (<https://population.un.org/wpp/>).

<sup>4</sup> ST/ESA/STAT/SER.M/49/Rev.4/WWW; <https://unstats.un.org/unsd/methodology/m49/>; see also Standard Country or Area Codes for Statistical Use, Sales No. M.98.XVII.9, United Nations, New York, 1999.

<sup>5</sup> Sales No. E.15.XVII.10, United Nations, New York, 2015.

<sup>6</sup> Ibid, para. 4.151.

<sup>7</sup> Alternatively, if a population register is used, completed ages are calculated by subtracting the date of birth of individuals listed in the register from a reference date to which the age data pertain.

<sup>8</sup> A source of non-comparability may result from differences in the method of reckoning age, for example, the Western versus the Eastern or, as it is usually known, the English versus the Chinese system. By the latter, a child is considered one year old at birth and advances an additional year at each Chinese New Year. The effect of this system is most obvious at the beginning of the age span, where the frequencies in the under-one-year category are markedly understated. The effect on higher age groups is not so apparent.

Distributions constructed on this basis are often adjusted before publication, but the possibility of such aberrations should not be excluded when census data by age are compared.

- <sup>9</sup> Sales No. E.13.XVII.10, United Nations, New York, 2014.
- <sup>10</sup> [https://unstats.un.org/unsd/demographic-social/Standards-and-Methods/files/Handbooks/crvs/CRVS\\_GOLF\\_Final\\_Draft-E.pdf](https://unstats.un.org/unsd/demographic-social/Standards-and-Methods/files/Handbooks/crvs/CRVS_GOLF_Final_Draft-E.pdf)  
United Nations, New York, 2019.
- <sup>11</sup> <https://unstats.un.org/unsd/demographic-social/Standards-and-Methods/files/Handbooks/crvs/crvs-mgt-E.pdf>  
United Nations, New York, 2018.
- <sup>12</sup> <https://unstats.un.org/unsd/demographic-social/Standards-and-Methods/files/Handbooks/crvs/CRVS-IdM-E.pdf>  
United Nations, New York, 2019.
- <sup>13</sup> Sales No. E.98.XVII.6, United Nations, New York, 1998.
- <sup>14</sup> Sales No. E.98.XVII.10, United Nations, New York, 1998.
- <sup>15</sup> Sales No. E.03.XVII.11, United Nations, New York, 2004.
- <sup>16</sup> *International Statistical Classification of Diseases and Related Health Problems*, Tenth Revision, Volume 2, World Health Organization, Geneva, 1992.

## INTRODUCTION

L'*Annuaire démographique* est un recueil de statistiques démographiques internationales qui est établi par la Division de statistique du Département des affaires économiques et sociales de l'Organisation des Nations Unies. Il fait partie d'un ensemble de publications complémentaires publiées par l'Organisation des Nations Unies et les institutions spécialisées, qui ont pour objet de fournir des statistiques aux démographes, aux économistes, aux spécialistes de la santé publique et aux sociologues. Grâce à la coopération des services nationaux de statistique, il a été possible de faire figurer dans la présente édition de l'*Annuaire démographique* les statistiques officielles disponibles pour plus de 230 pays ou zones du monde entier.

L'*Annuaire démographique 2021* est la soixante et douzième édition d'une série que publie l'ONU depuis 1948. Le présent volume comprend un aperçu mondial des statistiques démographiques de base et des tableaux qui regroupent des statistiques sur la dimension, la répartition et les tendances de la population, la natalité, la mortalité fœtale, la mortalité infantile et la mortalité liée à la maternité, la mortalité générale, la nuptialité et la divortialité. Des données classées selon le lieu de résidence (zone urbaine ou rurale) sont présentées dans un grand nombre de tableaux. L'*Annuaire démographique* contient des notes techniques, un tableau synoptique, un index historique et une liste des éditions de l'*Annuaire démographique* publiées jusqu'à présent. Cette édition de l'*Annuaire démographique* contient les données disponibles couvrant les années de référence jusqu'à 2021.

La présente édition de l'*Annuaire démographique* comprend aussi le tableau 3a avec l'indice de Whipple selon le sexe et la résidence urbaine/rurale pour les recensements de la population effectués dans le monde entier depuis 1985. L'indice de Whipple est un indice de préférence pour certains âges dans la déclaration de l'âge et peut donc servir à mettre en évidence certaines des difficultés liées à la répartition par âge.

Les notes techniques sur les tableaux statistiques sont destinées à aider le lecteur. Le tableau A, qui correspond au tableau synoptique, donne un aperçu de l'exhaustivité des données publiées dans la présente édition de l'*Annuaire démographique*. Un index cumulatif donne des renseignements sur les matières traitées dans chacune des 72 éditions et sur les années sur lesquelles portent les données. L'index contient aussi une liste des tableaux publiés en ligne à travers le portal UNdata (<http://data.un.org/Explorer.aspx?d=POP>). Les numéros de vente des éditions antérieures et une liste des sujets spéciaux traités dans les différentes éditions sont indiqués aux pages iii, iv, et v. En plus, toutes les éditions de l'*Annuaire démographique* sont disponibles en ligne sur le site web de la Division des Statistiques : <https://unstats.un.org/unsd/demographic-social/products/dyb/index.cshtml>

Jusqu'à la quarante-huitième édition (1996), chaque édition se composait de deux parties : les tableaux de caractère général et ceux sur des sujets spéciaux, publiés dans le même volume. À partir de quarante-neuvième édition (1997), les tableaux sur les sujets spéciaux ont été publiés dans un format numérique en tant que suppléments à l'*Annuaire démographique*. Deux CD-ROM ont été produits : l'*Annuaire démographique : Supplément historique*, qui présente un grand nombre de statistiques démographiques pour la période allant de 1948 à 1997, et l'*Annuaire démographique : Statistiques de la natalité*, qui contient des tableaux détaillés sur la natalité pour la période allant de 1980 à 1998. Par la suite, trois volumes concernant l'*Annuaire démographique* consacrés à des thèmes de recensement spéciaux pour le cycle de recensements de 2000 ont été publiés en ligne à l'adresse suivante : <http://unstats.un.org/unsd/demographic/products/dyb/dybcens.htm>. Les données actuelles sur les thèmes du recensement de l'*Annuaire démographique* pour les années de référence entre 1995 et aujourd'hui, lorsqu'elles sont disponibles, sont présentées sur <https://unstats.un.org/unsd/demographic-social/products/dyb/index.cshtml#censusdatasets>. Ils comprennent des données sur la population selon les principales caractéristiques démographiques, scolaires, ethnoculturelles et économiques, les caractéristiques des ménages ainsi que des données sur les étrangers dans le pays ou les personnes nées à l'étranger. Particulièrement, on a présenté sous forme de table aux adresses suivantes, les données des recensements pour les années de référence entre 1995 et aujourd'hui, qui portent sur les thèmes des caractéristiques des ménages et des caractéristiques économiques : [https://unstats.un.org/unsd/demographic-social/products/dyb/dyb\\_household/](https://unstats.un.org/unsd/demographic-social/products/dyb/dyb_household/) et [https://unstats.un.org/unsd/demographic-social/products/dyb/dyb\\_eco/](https://unstats.un.org/unsd/demographic-social/products/dyb/dyb_eco/).

Les statistiques sur la population ne sont pas disponibles pour tous les pays et zones pour plusieurs raisons. Deux annexes sont présentées afin d'offrir des estimations sur la population en milieu d'année et un

aperçu des statistiques de l'état civil pour chaque pays ou zone. La première porte sur des estimations concernant la population pour la période 2012-2021. La seconde présente les estimations des variantes moyennes concernant les taux bruts de natalité et de mortalité, la mortalité infantile, les indicateurs synthétiques de fécondité et l'espérance de vie à la naissance pour la période 2020-2025. Ces données ont été établies par la Division de la population de l'ONU et publiées dans les *Perspectives de la population mondiale : La révision de 2019*.

Les statistiques démographiques figurant dans la présente édition de l'*Annuaire démographique* sont disponibles en ligne sur les pages Web consacrées à l'*Annuaire démographique* : <https://unstats.un.org/unsd/demographic-social/products/dyb/index.cshhtml#overview>. On trouvera également des renseignements sur le programme de collecte et de diffusion des données de la Division de statistique sur le même site. Il est possible de se procurer d'autres données en contactant la Division de statistique du Département des affaires économiques et sociales de l'Organisation des Nations Unies à l'adresse suivante : [demostat@un.org](mailto:demostat@un.org).

## NOTES TECHNIQUES SUR LES TABLEAUX STATISTIQUES

### 1. REMARQUES D'ORDRE GÉNÉRAL

#### 1.1 Notes techniques

Les notes techniques ont pour but de donner au lecteur des informations pertinentes en lien avec les tableaux statistiques. Les renseignements qui concernent l'*Annuaire démographique* en général sont présentés dans des sections portant sur diverses considérations géographiques, sur la population et sur les statistiques de natalité et de mortalité. Les tableaux sont ensuite commentés séparément et l'on trouvera pour chacun une description des variables et des observations sur la fiabilité et les lacunes des données ainsi que sur les pays et zones visés et sur les données publiées antérieurement. Des détails sont également donnés, le cas échéant, sur le mode de calcul des taux, quotients et pourcentages.

#### 1.2 Tableaux

Dans la mesure du possible, la numérotation des tableaux dans les éditions successives de l'*Annuaire démographique* est préservée. Comme la numérotation des tableaux ne correspond pas exactement à celle des éditions précédentes, il est recommandé de se reporter à l'index qui figure à la fin du présent ouvrage pour trouver les données publiées dans les précédentes éditions.

#### 1.3 Origine des données

Sauf indication contraire, les statistiques présentées dans l'*Annuaire démographique* sont des données nationales fournies par les organismes de statistique officiels. Elles sont recueillies essentiellement au moyen de questionnaires qui sont envoyés tous les ans à plus de 230 services nationaux de statistique. Les données communiquées en réponse à ces questionnaires sont complétées, dans toute la mesure possible, par des données tirées de publications nationales officielles et des sites web d'organismes officiels et des renseignements communiqués par les services nationaux de statistique à la demande de l'ONU. Pour que les données soient comparables, les taux, rapports et pourcentages ont été calculés par la Division de statistique de l'ONU, à l'exception des paramètres des tables de mortalité et des indicateurs synthétiques de fécondité ainsi que des taux bruts de natalité et de mortalité pour certains pays et zones, qui ont été dûment signalés en note. Les méthodes suivies par la Division pour le calcul des taux et rapports sont décrites dans les notes techniques relatives à chaque tableau. Les chiffres de population utilisés pour ces calculs sont ceux qui figurent dans la présente édition de l'*Annuaire démographique* ou qui ont paru dans des éditions antérieures.

Chaque fois que l'on constatera des différences entre les données du présent volume et celles des éditions antérieures de l'*Annuaire démographique*, ou de certaines publications apparentées, on pourra en conclure que les statistiques publiées cette année sont des chiffres révisés communiqués à la Division de statistique avant juin 2022.

## 2. CONSIDÉRATIONS GÉOGRAPHIQUES

### 2.1 Portée

Des données sont présentées sur tous les pays ou zones qui en ont communiquées. Le tableau 3, le plus complet, contient des données sur la population et la superficie de chaque pays ou zone ayant une population d'au moins 50 habitants. Ces pays ou zones ne figurent pas tous dans les tableaux qui suivent. Dans bien des cas, les données requises pour un tableau particulier n'étaient pas disponibles. En général, les pays ou zones qui peuvent fournir des données sont d'autant moins nombreux que les données demandées sont plus détaillées.

De plus, les taux et rapports ne sont présentés que pour les pays ou zones ayant communiqué des chiffres correspondant à un nombre minimal de faits considérés. Les minimums sont indiqués dans les notes techniques relatives à chacun des tableaux.

À l'exception des données récapitulatives présentées dans les tableaux 1 et 2 pour l'ensemble du monde et les grandes zones et régions et des données relatives aux capitales et aux villes de 100 000 habitants ou plus dans le tableau 8, toutes les données se rapportent aux pays. Le nombre de pays sur lequel porte chacun des tableaux est indiqué dans le tableau A.

### 2.2 Composition territoriale

Autant que possible, toutes les données, y compris les séries chronologiques, se rapportent au territoire de 2021. Les exceptions à cette règle sont signalées en note à la fin des tableaux. Des clarifications importantes sont présentées ci-dessous.

Les données relatives au **Danemark** ne comprennent pas les Îles Féroé et le Groenland, qui font l'objet de rubriques distinctes.

Les données relatives à la **Finlande** comprennent les Îles d'Åland, sauf indication contraire en note de bas de page.

Les données relatives à la **France** ne comprennent pas les départements d'outre-mer, qui font l'objet de rubriques distinctes, sauf indication contraire en note de bas de page.

Les données relatives au **Royaume-Uni de Grande-Bretagne et d'Irlande du Nord** ne comprennent pas la Guernesey, l'île de Man et Jersey, qui font l'objet de rubriques distinctes.

Les données relatives au **Sahara Occidental** comprennent la région septentrionale (ancien Saguia-el-Hamra) et la région méridionale (ancien Rio de Oro).

### 2.3 Nomenclature

En règle générale, pour gagner de la place, on a jugé commode de désigner dans les tableaux les pays ou zones par les noms abrégés couramment utilisés par l'Organisation des Nations Unies, les désignations complètes n'étant utilisées que lorsqu'il n'existait pas de forme abrégée. La liste des désignations des pays ou zones est disponible à l'adresse suivante : <https://unstats.un.org/unsd/methodology/m49/>.

#### 2.3.1 Ordre de présentation

Les pays ou zones sont classés dans l'ordre alphabétique anglais et regroupés par continent comme ci-après : Afrique, Amérique du Nord, Amérique du Sud, Asie, Europe et Océanie.

Les appellations employées dans la présente édition et la présentation des données qui y figurent n'ont d'autre objet que de donner un cadre géographique commode aux séries statistiques. La même observation vaut pour toutes les notes et précisions concernant les unités géographiques pour lesquelles des données sont présentées.



## 2.4 Superficie

Les données relatives à la superficie qui figurent dans le tableau 1 représentent la superficie des terres alors que les données relatives à la superficie qui figurent dans le tableau 3 représentent la superficie totale, sauf indication contraire par une note. La superficie totale englobe les terres émergées (la superficie des terres) et les eaux intérieures qui sont censées comprendre les principaux lacs et cours d'eau, mais excluent les régions polaires et les îles inhabitées. Les données relatives à la superficie correspondent aux chiffres estimatifs les plus récents. Les superficies sont toutes exprimées en kilomètres carrés ; les chiffres qui avaient été communiqués en miles carrés ont été convertis au moyen d'un coefficient de 2,589988.

### 2.4.1 Comparabilité dans le temps

La révision des estimations antérieures de la superficie, des augmentations effectives de la superficie terrestre due par exemple à des travaux d'assèchement, à des rectifications de frontières, à des changements d'interprétation du concept de « terres émergées » ou à l'utilisation de nouvelles unités de mesure peut avoir des incidences sur la comparabilité dans le temps des estimations relatives à la superficie d'un pays ou d'une zone donnée. Dans la plupart des cas, il a été possible de déterminer la raison de ces révisions ; toutefois, même lorsque la raison n'était pas connue, on a généralement admis que ces derniers sont exacts.

### 2.4.2 Comparabilité internationale

Le manque de comparabilité internationale entre les données relatives à la superficie est dû principalement à des différences de définition. En particulier, la définition des golfes, baies et criques, lacs et cours d'eau varie sensiblement d'un pays à l'autre. La diversité des méthodes employées pour estimer les superficies nuit elle aussi à la comparabilité internationale. Certaines données proviennent de levés effectués selon des méthodes scientifiques modernes ; d'autres ne représentent que des conjectures reposant sur diverses catégories de renseignements. Certains chiffres sont récents, d'autres pas. Étant donné que ni la méthode de calcul de la superficie ni la composition du territoire et la date à laquelle se rapportent les données ne sont connues avec précision pour tous les pays ou zones, les estimations figurant dans le tableau 3 ne doivent pas être considérées comme rigoureusement comparables d'un pays ou d'une zone à une autre.

## 3. POPULATION

Les statistiques de la population, c'est-à-dire celles qui se rapportent à la dimension, à la répartition géographique et aux caractéristiques démographiques de la population, sont présentées dans un certain nombre de tableaux de *l'Annuaire démographique*.

Les tableaux 1 et 2 présentent respectivement des estimations récapitulatives de milieu d'année de la population du monde, des grandes zones et régions, pour certaines années présélectionnées, ainsi que de sa répartition selon l'âge et le sexe pour l'année 2021.

Les données concernant les pays ou les zones représentent les résultats de recensements de population, des estimations fondées sur les résultats d'enquêtes par sondage (s'il n'y a pas eu recensement), des estimations post-censitaires ou intercensitaires, ou des estimations établies à partir de données provenant des registres permanents de population. Dans la présente édition, le tableau 3 indique pour chaque pays ou zone le chiffre le plus récent de la population totale issu du dernier recensement et des estimations établies au milieu de l'année 2015 et de l'année 2021. Le tableau 5 contient des estimations de la population totale au milieu de chaque année pendant 10 ans (2012-2021), et le tableau 6 des estimations de la population urbaine et de la population totale, par sexe, au milieu de chaque année pendant 10 ans (2012-2021). Les dernières données disponibles sur la répartition de la population selon l'âge, le sexe et le lieu de résidence (zone urbaine ou rurale) sont présentées dans le tableau 7. Les derniers chiffres disponibles sur la population des capitales et des villes de 100 000 habitants ou plus sont regroupés dans le tableau 8.

On a utilisé pour le calcul des taux les statistiques de la population totale et de la population répartie

selon l'âge, le sexe ou le lieu de résidence (zone urbaine ou rurale). Les taux démographiques selon la résidence (urbaine/rurale), l'âge ou le sexe ont été calculés à partir des données présentées dans les tableaux 6 ou 7 de la présente édition ou dans les tableaux correspondants d'éditions précédentes de *l'Annuaire démographique*.

### 3.1 Sources de variation des données

Plusieurs facteurs influent sur la comparabilité des données : 1) la définition de la population totale ; 2) les définitions utilisées pour faire la distinction entre population urbaine et population rurale ; 3) les difficultés liées aux déclarations d'âge ; 4) l'étendue du sur-dénombrement ou du sous-dénombrement dans le recensement le plus récent ou dans une autre source de statistiques de référence sur la population ; 5) la qualité des estimations relatives à la population. Ces cinq facteurs sont analysés en détail aux sections 3.1.1 à 3.1.3 ci-après. D'autres questions seront traitées dans les notes techniques relatives à chaque tableau. Pour plus de précisions concernant, notamment, les notions fondamentales de dimension, de répartition et de caractéristiques de la population qui ont été élaborées par l'Organisation des Nations Unies, le lecteur est invité à se reporter aux *Principes et recommandations concernant les recensements de la population et de l'habitat, Révision 3*.

#### 3.1.1 Population totale

Le principal obstacle à la comparabilité des données relatives à la population totale est la différence qui existe entre population de fait et population de droit. La population de fait comprend toutes les personnes présentes dans le pays ou la zone à la date de référence, tandis que la population de droit comprend toutes celles qui résident habituellement dans le pays ou la zone, qu'elles y aient été ou non présentes à la date de référence. Par définition, la population totale de fait et la population totale de droit ne sont donc pas rigoureusement comparables entre elles.

Même lorsque l'on veut comparer deux totaux qui se rapportent à des populations de fait ou deux totaux qui se rapportent à des populations de droit, on risque souvent de faire des erreurs pour cette raison qu'il est rare que l'une et l'autre notions soient appliquées strictement. Pour citer quelques exemples, certains chiffres qui sont censés porter sur la population de fait ne tiennent pas compte du personnel militaire, naval et diplomatique étranger en fonction dans le pays ou la zone, ni des membres de leurs familles et de leurs ménages ; d'autres ne comprennent pas les visiteurs étrangers de passage dans le pays ou la zone ni les personnes à bord de navires ancrés dans des ports. En revanche, il arrive que l'on compte des personnes, inscrits maritimes et marins pêcheurs par exemple, qui, en raison de leur activité professionnelle, se trouvent hors du pays ou de la zone de recensement.

Les risques de disparités sont encore plus grands quand il s'agit de comparer des populations de droit, car les comparaisons dépendent au premier chef de la définition que l'on donne à l'expression « lieu de résidence habituel », qui varie d'un pays ou d'une zone à l'autre et qu'il est, de toute façon, difficile d'appliquer uniformément pour le dénombrement lors d'un recensement ou d'une enquête. Par exemple, les civils étrangers qui se trouvent temporairement dans un pays ou une zone comme travailleurs à court terme peuvent officiellement être considérés comme résidents après un séjour d'une durée déterminée, mais ils peuvent aussi être considérés comme non-résidents pendant toute la durée de leur séjour ; ailleurs, ces mêmes personnes peuvent être considérées officiellement comme résidents ou comme non-résidents du pays ou de la zone d'où elles viennent, selon la durée et, éventuellement, la raison de leur absence. En plus, quel que soit son statut officiel, chacun des recensés peut, au moment de l'enquête, interpréter à sa façon la notion de résidence. De plus, les autorités nationales ou les entités responsables des zones ne savent pas toutes avec la même précision combien de leurs résidents se trouvent temporairement à l'étranger.

Les chiffres de population présentés dans les tableaux de *l'Annuaire démographique* représentent la population de fait ou la population de droit. Lorsque l'on savait que les données avaient été recueillies selon une définition de la population de fait ou de la population de droit qui s'écartait sensiblement de celle exposée plus haut, on l'a signalé en note, de manière à compenser dans toute la mesure possible les conséquences des divergences.

Il peut y avoir hétérogénéité dans les statistiques d'un même pays ou d'une même zone dans le cas des pays ou zones qui ne font une exploitation statistique détaillée des données que pour la population de droit alors qu'ils recueillent des données sur la population de droit et sur la population de fait à l'occasion

d'un recensement, par exemple. Ainsi, tandis que les chiffres relatifs à la population totale qui figurent au tableau 3 se rapportent à la population de fait, ceux des tableaux qui présentent des données sur diverses caractéristiques de la population, par exemple le lieu de résidence (zone urbaine ou rurale), l'âge et le sexe, peuvent être basés sur le concept de la population de droit.

### 3.1.2 Lieu de résidence (zone urbaine ou rurale)

L'hétérogénéité des définitions nationales du terme « urbain » nuit considérablement à la comparabilité internationale des données concernant la répartition selon le lieu de résidence. Les définitions utilisées par les différents pays ou zones et leurs implications sont exposées à la fin des notes techniques correspondant au tableau 6.

### 3.1.3 Répartition par âge

La répartition de la population selon l'âge est un paramètre fondamental de la plupart des analyses, estimations et projections relatives aux statistiques de la population. Malheureusement, ces données sont sujettes à un certain nombre d'erreurs et difficilement comparables. C'est pourquoi pratiquement tous les utilisateurs de ces statistiques doivent considérer ces répartitions avec la plus grande circonspection.

#### 3.1.3.1 Collecte et exploitation des données sur l'âge

L'âge est l'intervalle de temps déterminé par calcul ou par estimation qui sépare la date de naissance de la date du recensement et qui est exprimé en années solaires révolues. Les données sur l'âge peuvent être recueillies selon deux méthodes : la première consiste à obtenir la date de naissance de chaque personne à l'occasion d'un recensement ou d'un sondage, puis à calculer l'âge en années révolues en soustrayant la date de naissance de celle du dénombrement. La seconde consiste à enregistrer l'âge en années révolues au moment du recensement, c'est-à-dire l'âge au dernier anniversaire.

La méthode recommandée consiste à calculer l'âge au dernier anniversaire en soustrayant la date exacte de la naissance de la date du recensement. Toutefois, on n'a pas toujours recours à cette méthode ; certains pays ou zones calculent l'âge en faisant la différence entre l'année du recensement et l'année de la naissance. Lorsque les données sur l'âge ont été établies de cette façon, on l'a signalé chaque fois que possible par une note. On peut d'ailleurs s'en rendre compte dans une certaine mesure, car les chiffres dans la catégorie des moins d'un an sont plus faibles qu'ils ne devraient l'être. Cependant, un nombre irrégulier de naissances d'une année à l'autre ou l'omission de certains âges parmi les moins d'un an peut aussi fausser les chiffres de la population de moins d'un an.

#### 3.1.3.2 Erreurs dans les données sur l'âge

Les causes d'erreurs dans les données sur l'âge sont diverses : on peut citer notamment l'ignorance de l'âge exact, la déclaration d'années d'âge correspondant à un calendrier différent de celui des années solaires révolues depuis la naissance, la négligence dans les déclarations et dans la façon dont elles sont consignées, la tendance générale à déclarer des âges se terminant par certains chiffres tels que 0, 2, 5 ou 8, la tendance pour les personnes âgées à exagérer leur âge, une aversion subconsciente pour certains nombres, et les fausses déclarations faites délibérément.

Les causes d'erreurs mentionnées ci-dessus, communes à la plupart des enquêtes sur l'âge et à la plupart des pays ou zones, peuvent nuire sensiblement à la comparabilité.

À cause des difficultés indiquées ci-dessus, les répartitions par âge et par sexe de la population d'un grand nombre de pays ou de zones font apparaître les irrégularités suivantes : 1) sous-estimation des groupes d'âge correspondant aux enfants de moins d'un an et aux jeunes enfants ; 2) polarisation des déclarations sur les âges se terminant par les chiffres 0 ou 5 (c'est-à-dire 5, 10, 15, 20...) ; 3) prépondérance des âges pairs (par exemple 10, 12, 14...) au détriment des âges impairs (par exemple 11, 13, 15...) ; 4) écart considérable et surprenant entre le rapport masculin/féminin à certains âges ; 5) différences importantes et difficilement explicables entre les données concernant des groupes d'âge voisins. En comparant les statistiques provenant de recensements successifs pour des cohortes identiques sur le plan de l'âge et de la répartition par sexe et en étudiant la répartition par âge et par sexe de la population à chaque recensement, on peut déceler l'existence de ces incohérences et de quelques autres, un certain nombre d'entre elles se retrouvant à des degrés divers même dans les recensements les plus modernes.

La présente édition de l'*Annuaire démographique* comprend le tableau 3a avec l'indice de Whipple selon le sexe et la résidence urbaine/rurale pour les recensements de la population effectués dans le monde

entier depuis 1985. L'indice de Whipple est un indice de préférence pour certains âges dans la déclaration de l'âge et peut donc servir à mettre en évidence certaines des difficultés liées à la répartition par âge.

#### 4. STATISTIQUES DE L'ÉTAT CIVIL

Aux fins de l'*Annuaire démographique*, on entend par statistiques de l'état civil les statistiques des naissances vivantes, des décès, des morts fœtales, des mariages et des divorces.

Dans le présent volume de l'*Annuaire démographique*, on a présenté des tableaux sur la natalité, la mortalité, la nuptialité et la divortialité. Les tableaux consacrés à la mortalité sont groupés sous les rubriques suivantes : mortalité fœtale, mortalité infantile, mortalité liée à la maternité et mortalité générale.

##### 4.1 Sources de variations des données

La plupart des statistiques de l'état civil publiées dans le présent volume de l'*Annuaire démographique* émanent des systèmes nationaux d'enregistrement des faits d'état civil. Le degré d'exhaustivité et d'exactitude de ces données varie d'un pays ou d'une zone à l'autre.

Il n'existe pas partout de système national d'enregistrement des faits d'état civil et, dans quelques cas, seuls certains faits sont enregistrés. Par exemple, dans certains pays ou zones, seuls les naissances et les décès sont enregistrés. Il existe également des différences quant au degré d'efficacité avec lequel les lois relatives à l'enregistrement des faits d'état civil sont appliquées dans les divers pays ou zones. La fiabilité des statistiques provenant des registres d'état civil dépend des modalités d'application de la loi et de la mesure dans laquelle le public s'y soumet.

Il est à signaler que dans certains cas les statistiques de la nuptialité et de la divortialité sont tirées d'autres sources que les registres d'état civil. Dans certains pays ou zones, par exemple, les seules données disponibles sur la nuptialité proviennent des registres des églises. Selon la pratique suivie par chaque pays, les statistiques de la divortialité sont tirées des actes des tribunaux et/ou des registres d'état civil. L'officier de l'état civil, le service national de statistique ou d'autres services administratifs peuvent être chargés d'établir ces statistiques.

Les autres facteurs qui influent sur la comparabilité internationale des statistiques de l'état civil sont à peu près les mêmes que ceux qu'il convient de prendre en considération pour interpréter les variations observées dans les statistiques de la population. La définition des faits d'état civil aux fins de statistique, la portée des données du point de vue géographique et ethnique ainsi que les méthodes d'exploitation des données sont autant d'éléments qui peuvent influencer sur la comparabilité.

En plus des statistiques tirées des registres d'état civil, l'*Annuaire démographique* présente des statistiques de l'état civil qui sont des estimations officielles nationales, fondées souvent sur les résultats de sondages ou des recensements de la population. Aussi leur comparabilité varie-t-elle en fonction du degré d'exhaustivité des déclarations recueillies lors des recensements de la population ou d'enquêtes sur les ménages, des erreurs d'échantillonnage ou autres, et des distorsions d'origines diverses.

Pour plus de détails sur les normes d'établissement des statistiques d'état civil, le lecteur pourra se reporter aux : *Principes et recommandations pour un système de statistiques de l'état civil, troisième révision* ; *Guidelines on the Legislative Framework for Civil Registration, Vital Statistics and Identity Management* ; *Manuel des systèmes d'enregistrement des faits d'état civil et de statistiques de l'état civil : Gestion, fonctionnement et tenue, Révision 1* ; *Handbook on civil registration, vital statistics and identity management systems: Communication for development* ; *Manuel des systèmes d'enregistrement des faits d'état civil et de statistiques de l'état civil : Principes et protocoles concernant la communication et l'archivage des documents individuels* ; *Manuel des systèmes d'enregistrement des faits d'état civil et de statistiques de l'état civil : Informatisation* . Le *Manuel de collecte de données sur la fécondité et la mortalité* fournit des informations ayant trait à la collecte et à l'évaluation des données sur la fécondité, sur la mortalité et sur d'autres faits d'état civil, qui ont été recueillies au cours des enquêtes sur les ménages. Ces publications sont également disponibles sur le Web à partir des adresses suivantes : <https://unstats.un.org/unsd/demographic-social/Standards-and-Methods/index.cshtml>

##### 4.1.1 Définition des faits d'état civil aux fins de la statistique

Une cause importante d'hétérogénéité dans les données est le manque d'uniformité des définitions des différents faits d'état civil. Aux fins de l'*Annuaire démographique*, il est recommandé de recueillir les données relatives aux faits d'état civil en utilisant les définitions établies au Chapitre I des *Principes et recommandations pour un système de statistiques de l'état civil, troisième révision*. Ces définitions sont les suivantes :

*La NAISSANCE VIVANTE est l'expulsion ou l'extraction complète du corps de la mère, indépendamment de la durée de la gestation, d'un produit de la conception qui, après cette séparation, respire ou manifeste tout autre signe de vie, tel que battement de cœur, pulsation du cordon ombilical ou contraction effective d'un muscle soumis à l'action de la volonté, que le cordon ombilical ait été coupé ou non et que le placenta soit ou non demeuré attaché ; tout produit d'une telle naissance est considéré comme « enfant né vivant ».*

*Le DÉCÈS est la disparition permanente de tout signe de vie à un moment quelconque postérieur à la naissance vivante (cessation des fonctions vitales après la naissance sans possibilité de réanimation). Cette définition ne comprend pas les morts fœtales.*

*La MORT FŒTALE est le décès d'un produit de la conception lorsque ce décès est survenu avant l'expulsion ou l'extraction complète du corps de la mère, indépendamment de la durée de la gestation. Le décès est indiqué par le fait qu'après cette séparation le fœtus ne respire ni ne manifeste aucun signe de vie, tel que battement de cœur, pulsation du cordon ombilical ou contraction effective d'un muscle soumis à l'action de la volonté.*

*Le MARIAGE est l'acte, la cérémonie ou la procédure qui établit un rapport légal entre les époux. L'union peut être rendue légale par une procédure civile ou religieuse, ou par toute autre procédure, conformément à la législation du pays.*

*Le DIVORCE est la dissolution légale et définitive des liens du mariage, c'est-à-dire la séparation des époux qui confère aux parties le droit de se remarier civilement ou religieusement, ou selon toute autre procédure, conformément à la législation du pays.*

En plus de ces notions définies internationalement, l'*Annuaire démographique* recueille et met à disposition ces données sur les avortements :

*Par référence à la femme, l'AVORTEMENT se définit comme toute interruption de grossesse qui est survenue avant 28 semaines de gestation et dont le produit est un fœtus mort. Il existe deux grandes catégories d'avortement : l'avortement spontané et l'avortement provoqué. L'avortement provoqué a pour origine une action délibérée entreprise en vue d'interrompre une grossesse. Tout autre avortement est considéré comme spontané.*

#### 4.1.2 Problèmes posés par les définitions établies

Les variations par rapport aux définitions établies des faits d'état civil sont le principal obstacle à la comparabilité internationale des statistiques de l'état civil. Un exemple en est fourni par le cas des naissances vivantes et celui des morts fœtales. Dans certains pays ou zones, il faut que le nouveau-né ait vécu 24 heures pour pouvoir être inscrit sur le registre des naissances vivantes. Les décès d'enfants qui surviennent avant l'expiration du délai de 24 heures sont classés parmi les morts fœtales tardives et, en l'absence de méthodes spéciales d'exploitation des données, ne sont comptés ni dans les naissances vivantes ni dans les décès. De même, dans plusieurs autres pays ou zones, les décès d'enfants nés vivants et décédés avant l'enregistrement de leur naissance sont également comptés parmi les morts fœtales tardives.

À moins que des méthodes spéciales n'aient été adoptées pour l'exploitation de ces données, les statistiques des naissances vivantes et des décès ne tiendront pas compte de ces cas, qui viendront en revanche accroître d'autant le nombre des morts fœtales tardives. Le taux de mortalité infantile sera donc sous-estimé. Bien que les éléments constitutifs du taux (décès d'enfants de moins d'un an et naissances vivantes) accusent exactement la même insuffisance en valeur absolue, les lacunes sont proportionnellement plus fortes pour les décès de moins d'un an, ce qui cause des erreurs plus importantes dans les taux de mortalité infantile.

De plus, cette pratique augmente les rapports de mortinatalité. Quelques pays ou zones effectuent les ajustements nécessaires pour corriger cette anomalie (du moins dans les fréquences totales) au moment de l'établissement des tableaux. Si aucun ajustement n'a été effectué, cela est indiqué dans les notes chaque

fois que possible.

Les définitions du mariage et du divorce posent aussi un problème du point de vue de la comparabilité internationale. Contrairement à la naissance et au décès, qui sont des faits biologiques, le mariage et le divorce sont uniquement déterminés par la législation et la coutume et, de ce fait, il est moins facile d'en donner une définition statistique qui ait une application universelle. À des fins statistiques, ces notions ont donc été définies de manière générale par référence à la législation de chaque pays ou zone. La législation relative au mariage et plus particulièrement au divorce varie d'un pays ou d'une zone à l'autre. En ce qui concerne le mariage, l'âge de nubilité est la condition la plus fréquemment requise, mais il arrive souvent que d'autres conditions soient exigées.

Lorsqu'il est connu, l'âge minimum auquel le mariage peut avoir lieu avec le consentement des parents (et dans certains cas sans le consentement des parents) est indiqué au tableau 24-1. Les lois et règlements relatifs à la dissolution du mariage par le divorce vont de l'interdiction absolue, en passant par diverses conditions requises pour l'obtention du divorce, jusqu'à la simple déclaration, par l'épouse, de son désir ou de son intention de divorcer.

#### 4.1.3 Couverture géographique ou ethnique fragmentaire

Selon les standards internationaux, les statistiques de l'état civil devraient s'étendre à l'ensemble du pays ou de la zone auxquels elles se rapportent et englober tous les groupes ethniques. En fait, il n'est pas rare que les données soient fragmentaires. Dans certains pays ou zones, l'enregistrement n'est obligatoire que pour une petite partie de la population, par exemple pour certains groupes ethniques. Dans d'autres, il n'existe pas de disposition qui prescrive l'enregistrement obligatoire sur le plan national, mais seulement des règlements ou décrets des municipalités ou des États, qui ne s'appliquent pas à l'ensemble du territoire. Il en est encore autrement dans d'autres pays ou zones où les autorités ont institué une zone d'enregistrement comprenant seulement une partie du territoire, le reste étant exclu en raison des difficultés d'accès ou parce qu'il est pratiquement impossible, pour des raisons d'ordre économique ou culturel, d'y procéder à un enregistrement régulier.

#### 4.1.4 Méthodes de présentation des données

##### 4.1.4.1 Selon le lieu de l'événement

Les statistiques de l'état civil qui sont présentées pour l'ensemble du territoire national se rapportent à la population de fait ou la population présente. En conséquence, sauf indication contraire, les statistiques de l'état civil relatives à une zone ou à un pays donné portent sur tous les faits survenus dans l'ensemble de la population, à l'intérieur des frontières actuelles de la zone ou du pays considéré. On peut donc estimer qu'elles englobent les faits d'état civil survenus dans les tribus nomades et parmi les populations autochtones ainsi que parmi les ressortissants du pays et les étrangers. Des notes signalent les exceptions lorsque celles-ci sont connues.

Pour certains pays, les écarts entre les taux démographiques pour les zones urbaines et pour les zones rurales peuvent varier notablement selon que les faits d'état civil ont été exploités sur la base du lieu de l'événement ou du lieu de résidence habituel. Par exemple, si un nombre appréciable de femmes résidant dans des zones rurales proches de grands centres urbains accouchent dans les hôpitaux ou maternités d'une ville, les taux de fécondité ainsi que les taux de mortalité néo-natale et infantile seront généralement plus élevés dans les zones urbaines (et par conséquent plus faibles dans les zones rurales) si les faits sont exploités en se fondant sur le lieu de l'événement et non sur le lieu de résidence habituel. Le phénomène sera le même dans le cas de la mortalité générale si un bon nombre de personnes résidant dans des zones rurales font appel aux services de santé des villes lorsqu'elles sont gravement malades.

##### 4.1.4.2 Selon la date de l'événement ou la date de l'enregistrement

Autant que possible, les statistiques de l'état civil figurant dans *l'Annuaire démographique* se rapportent aux faits survenus pendant l'année considérée et non aux faits enregistrés au cours de ladite année. Bon nombre de pays ou zones, toutefois, exploitent leurs statistiques de l'état civil selon la date de l'enregistrement et non selon la date de l'événement. Comme ces statistiques risquent d'induire en erreur, les pays ou zones dont on sait qu'ils établissent leurs statistiques d'après la date de l'enregistrement sont signalés dans les tableaux par un signe plus « + ». On ne dispose toutefois pas pour tous les pays ou zones de renseignements complets sur la méthode d'exploitation des statistiques de l'état civil et les données sont peut-être exploitées selon la date de l'enregistrement plus souvent que ne le laisserait supposer l'emploi des

signes.

Étant donné que la qualité des données est inextricablement liée aux retards dans l'enregistrement, il faudra toujours considérer en même temps le code de qualité qui est décrit à la section 4.2.1 ci-après. Évidemment, si l'enregistrement des naissances est complet et effectué en temps voulu (code « C »), les effets perturbateurs de la méthode consistant à exploiter les données selon la date de l'enregistrement seront pratiquement annulés. De même, s'agissant des statistiques des décès, les effets pourront bien souvent être réduits au minimum dans les pays ou zones où le code sanitaire subordonne la délivrance du permis d'inhumation à l'enregistrement du décès, ce qui tend à hâter l'enregistrement. Quant aux morts fœtales, elles sont généralement déclarées immédiatement ou ne sont pas déclarées du tout. En conséquence, si l'enregistrement se fait dans un délai très court, la différence entre les statistiques établies selon la date de l'événement et celles qui sont établies selon la date de l'enregistrement peut être négligeable. Dans bien des cas, la durée des délais légaux accordés pour l'enregistrement des faits d'état civil est un facteur dont dépend dans une large mesure l'incidence sur la comparabilité de l'exploitation des données selon la date de l'enregistrement.

En ce qui concerne le mariage et le divorce, la pratique consistant à exploiter les statistiques selon la date de l'enregistrement ne pose généralement pas de graves problèmes. Le mariage étant, dans de nombreux pays ou zones, un contrat juridique civil qui, pour être légal, doit être conclu devant un officier de l'état civil, il s'ensuit que dans ces pays ou zones l'enregistrement a lieu presque systématiquement au moment de la cérémonie ou immédiatement après. De même, dans de nombreux pays ou zones, le tribunal ou l'autorité qui a prononcé le divorce est le seul habilité à enregistrer cet acte, et comme l'acte d'enregistrement figure alors sur les registres du tribunal l'enregistrement suit généralement de peu le jugement.

En revanche, si l'enregistrement n'a lieu qu'avec un certain retard, les statistiques de l'état civil établies selon la date de l'enregistrement ne sont pas comparables sur le plan international. Au mieux, les statistiques par date de l'enregistrement prendront surtout en considération des faits survenus au cours de l'année précédente ; dans les pays ou zones où le système d'enregistrement n'est pas très développé, il y entrera des faits datant de plusieurs années. Il ressort des documents dont on dispose que des retards de plusieurs années dans l'enregistrement des naissances ne sont pas rares, encore que, dans la majorité des cas, les retards ne dépassent pas deux à quatre ans.

Tant que l'enregistrement se fera avec retard, les statistiques fondées sur la date d'enregistrement ne seront comparables sur le plan international ni entre elles ni avec les statistiques établies selon la date de fait d'état civil.

Il convient également de noter que l'exploitation des données selon la date de l'enregistrement ne nuit pas seulement à la comparabilité internationale des statistiques. Même à l'intérieur d'un pays ou d'une zone, le procédé qui consiste à compter les enregistrements et non les faits peut compromettre la comparabilité des chiffres sur une longue période. Si le nombre des faits d'état civil enregistrés varie d'une année à l'autre (par suite de l'application de mesures visant tout particulièrement à encourager l'enregistrement ou parce qu'il est subitement devenu nécessaire de produire le certificat d'une naissance ou d'un décès non enregistré pour l'accomplissement de certaines formalités), les statistiques de l'état civil établies d'après la date de l'enregistrement ne permettent pas de quantifier ni d'analyser l'état et l'évolution de la population. Tout au plus peuvent-elles révéler l'évolution des conditions d'exigibilité de l'acte de naissance, de décès ou de mariage et les fluctuations du volume de travail des bureaux d'état civil. Les statistiques établies selon la date de l'enregistrement peuvent donc ne présenter qu'une utilité très réduite pour des études nationales ou internationales.

## **4.2 La qualité des statistiques de l'état civil qui sont publiées**

La qualité des statistiques de l'état civil peut être évaluée en se fondant sur plusieurs facteurs. Le facteur essentiel est la complétude du système d'enregistrement des faits d'état civil d'après lequel ces statistiques sont établies.

### **4.2.1 Codage qualitatif des statistiques provenant des registres de l'état civil**

Dans le questionnaire relatif au mouvement de la population qui leur est envoyé chaque année dans le cadre de l'établissement de l'*Annuaire démographique*, les services nationaux de statistique sont invités à donner leur propre évaluation du degré de complétude des données sur les naissances, les décès, les

décès d'enfants de moins d'un an, les morts fœtales tardives, les mariages et les divorces figurant dans leurs registres d'état civil.

D'après les renseignements directement communiqués par les gouvernements ou extraits des questionnaires ou de publications officielles pertinentes, il a été possible de classer les statistiques de l'enregistrement des faits d'état civil (naissances, décès, décès d'enfants de moins d'un an, morts fœtales tardives, mariages et divorces) en trois grandes catégories, selon leur qualité :

C : Données jugées pratiquement complètes, c'est-à-dire représentant au moins 90 % des faits d'état civil survenant chaque année.

U : Données jugées incomplètes, c'est-à-dire représentant moins de 90 % des faits survenant chaque année.

| : Données ne provenant pas des systèmes nationaux d'enregistrement des faits d'état civil, mais jugées fiables, telles que les estimations dérivées des recensements de population ou du logement.

... : Données dont le degré de complétude ne fait pas l'objet de renseignements précis.

Ces codes de qualité figurent dans la première colonne des tableaux qui présentent, pour un nombre d'années déterminé les chiffres absolus et les taux (ou rapports) bruts concernant les naissances vivantes, les morts fœtales tardives, les décès d'enfants de moins d'un an, les décès, les mariages et les divorces. Les niveaux de fiabilité des statistiques de mortalité maternelle sont transmis par l'Organisation mondiale de la santé.

La classification des pays ou zones selon ces codes de qualité peut ne pas être uniforme. On a estimé néanmoins que les services nationaux de statistique étaient les mieux placés pour juger de la qualité de leurs données. On a pensé que les catégories que l'on pouvait distinguer sur la base des renseignements disponibles, bien que très larges, permettaient cependant de se faire une idée de la qualité des statistiques de l'état civil publiées dans l'*Annuaire démographique*.

Sur les pays ou zones qui ont estimé à 90 % ou plus le degré d'exhaustivité de leur enregistrement des naissances vivantes (classé « C » ou « +C » dans le tableau 9), les pays ou zones suivants ont communiqué des renseignements concernant les bases sur lesquelles leur estimation reposait :

(a) Analyse démographique : Afrique du Sud, Arabie saoudite, Argentine, Australie, Autriche, Brésil, Bulgarie, Chili, Chine - Hong Kong RAS, Costa Rica, Croatie, Égypte, Estonie, État de Palestine, Italie, Kazakhstan, Kenya, Lettonie, Lituanie, Luxembourg, Malawi, Malaisie, Malte, Maurice, Mongolie, Namibie, Nouvelle-Zélande, Panama, Papouasie-Nouvelle-Guinée, Pérou, Qatar, République de Moldova, République dominicaine, Roumanie, Saint-Marin, Seychelles, Trinité-et-Tobago et Venezuela (République bolivarienne du).

(b) Double contrôle des registres : Australie, Autriche, Belgique, Brésil, Brunéi Darussalam, Chypre, Cuba, Estonie, Fidji, Groenland, Guernesey, Hongrie, Îles Féroé, Iraq, Israël, Italie, Jamaïque, Koweït, Lettonie, Malaisie, Mongolie, Montserrat, Norvège, Nouvelle-Zélande, Oman, Qatar, République de Corée, Roumanie, Saint Vincent et les Grenadines, Uruguay et Venezuela (République bolivarienne du).

(c) Autre méthode : Albanie, Allemagne, Argentine, Arménie, Aruba, Australie, Bahreïn, Bolivie (État plurinational de), Botswana, Brésil, Burundi, Canada, Colombia, Curaçao, Danemark, Espagne, Équateur, Fédération de Russie, France, Guatemala, Guinée, Inde, Irlande, Jordanie, Kazakhstan, Kirghizstan, Liban, Liechtenstein, Malaisie, Mexique, Mongolie, Myanmar, Namibie, Ouzbékistan, Papouasie-Nouvelle-Guinée, Pologne, Porto Rico, Roumanie, Singapour, Slovénie, Suède, Tadjikistan et Venezuela (République bolivarienne du).

Sur les pays ou zones qui ont estimé à 90 % ou plus le degré d'exhaustivité de leur enregistrement des morts fœtales tardives (classé « C » ou « +C » dans le tableau 12), les pays ou zones suivants ont communiqué des renseignements concernant les bases sur lesquelles leur estimation reposait :

(a) Analyse démographique : Arabie saoudite, Argentine, Arménie, Australie, Autriche, Bulgarie, Burundi, Chili, Chine - Hong Kong RAS, Costa Rica, Croatie, Égypte, Estonie, État de Palestine, États-Unis, Israël, Italie, Kazakhstan, Lettonie, Lituanie, Luxembourg, Malawi, Malte, Maurice, Mongolie,



Mexique, Oman, Papouasie-Nouvelle-Guinée, Pérou, République de Corée, République Dominicaine, Roumanie, Saint-Marin, Seychelles, Trinité-et-Tobago et Venezuela (République bolivarienne du).

(b) Double contrôle des registres : Autriche, Bahamas, Belgique, Brunei Darussalam, Cuba, Estonie, Groenland, Hongrie, Îles Féroé, Iraq, Israël, Italie, Koweït, Lettonie, Lituanie, Montserrat, Norvège, Nouvelle-Zélande, Qatar et Roumanie.

(c) Autre méthode : Allemagne, Aruba, Bahreïn, Botswana, Burundi, Canada, Colombie, Costa Rica, Danemark, Espagne, Équateur, Fédération de Russie, France, Kirghizstan, Malaisie, Mongolie, Myanmar, Ouzbékistan, Papouasie-Nouvelle-Guinée, Pologne, Porto Rico, Roumanie, Slovaquie et Suède.

Sur les pays ou zones qui ont estimé à 90 % ou plus le degré d'exhaustivité de leur enregistrement des décès à moins d'un an (classé « C » ou « +C » dans le tableau 15), les pays ou zones suivants ont donné des indications touchant la base de cette estimation :

(a) Analyse démographique : Arabie saoudite, Argentine, Arménie, Australie, Autriche, Brésil, Bulgarie, Burundi, Chili, Chine - Hong Kong RAS, Costa Rica, Croatie, Égypte, Estonie, État de Palestine, Israël, Italie, Kazakhstan, Kenya, Lettonie, Lituanie, Luxembourg, Malawi, Malte, Maurice, Mongolie, Nouvelle-Zélande, Oman, Panama, Papouasie-Nouvelle-Guinée, Qatar, République de Corée, République de Moldova, Roumanie, Saint-Marin, Seychelles et Trinité-et-Tobago.

(b) Double contrôle des registres : Australie, Autriche, Bahamas, Belgique, Brésil, Brunei Darussalam, Cuba, Chypre, Estonie, Groenland, Hongrie, Îles Féroé, Iraq, Irlande, Israël, Italie, Jamaïque, Koweït, Lettonie, Lituanie, Mongolie, Montserrat, Norvège, Nouvelle-Zélande, Qatar, Roumanie et Saint-Vincent-et-les-Grenadines.

(c) Autre méthode : Allemagne, Aruba, Australie, Bahreïn, Botswana, Brésil, Burundi, Canada, Colombie, Curaçao, Danemark, Espagne, Équateur, Fédération de Russie, France, Guinée, Îles Caïmans, Jordanie, Kirghizstan, Liban, Liechtenstein, Mongolie, Ouzbékistan, Papouasie-Nouvelle-Guinée, Pologne, Porto Rico, Roumanie, Singapour, Slovaquie, Suède et Tadjikistan.

Sur les pays ou zones qui ont estimé à 90 % ou plus le degré d'exhaustivité de leur enregistrement des décès (classé « C » ou « +C » dans le tableau 18), les pays ou zones suivants ont donné des indications touchant la base de cette estimation :

(a) Analyse démographique : Arabie saoudite, Afrique du Sud, Argentine, Australie, Autriche, Brésil, Bulgarie, Chili, Chine - Hong Kong RAS, Costa Rica, Croatie, Égypte, Estonie, État de Palestine, États-Unis d'Amérique, Israël, Italie, Jordanie, Kazakhstan, Kenya, Lettonie, Lituanie, Luxembourg, Malaisie, Malawi, Malte, Maurice, Mongolie, Namibie, Nouvelle-Zélande, Oman, Panama, Papouasie-Nouvelle-Guinée, Pérou, Qatar, République de Corée, République de Moldova, République dominicaine, Roumanie, Saint-Marin, Seychelles, et Venezuela (République bolivarienne du).

(b) Double contrôle des registres : Australie, Autriche, Bahamas, Belgique, Brésil, Brunei Darussalam, Cuba, Chypre, Estonie, Groenland, Guernesey, Hongrie, Îles Féroé, Iraq, Israël, Italie, Jamaïque, Koweït, Lettonie, Lituanie, Malaisie, Mongolie, Montserrat, Norvège, Nouvelle-Zélande, Qatar, Roumanie, Saint-Vincent-et-les-Grenadines et Venezuela (République bolivarienne du).

(c) Autre méthode : Allemagne, Arménie, Aruba, Australie, Bahreïn, Botswana, Brésil, Canada, Colombie, Costa Rica, Curaçao, Danemark, Espagne, États-Unis d'Amérique, Équateur, Fédération de Russie, France, Guinée, Inde, Jordanie, Kirghizstan, Liechtenstein, Malaisie, Mongolie, Myanmar, Ouzbékistan, Papouasie-Nouvelle-Guinée, Pologne, Porto Rico, Roumanie, Singapour, Slovaquie et Suède.

Sur les pays ou zones qui ont estimé à 90 % ou plus le degré d'exhaustivité de leur enregistrement des mariages (classé « C » ou « +C » dans le tableau 23), les pays ou zones suivants ont communiqué des renseignements concernant les bases sur lesquelles leur estimation reposait :

(a) Analyse démographique : Arabie saoudite, Argentine, Australie, Autriche, Bulgarie, Burundi, Chili, Chine - Hong Kong RAS, Costa Rica, Croatie, Égypte, Estonie, Italie, Lettonie, Lituanie, Luxembourg, Malte, Maurice, Mongolie, Namibie, République de Moldova, Roumanie, Saint-Marin, Seychelles,

Trinité-et-Tobago et Venezuela (République bolivarienne du).

(b) Double contrôle des registres : Australie, Autriche, Bahamas, Belgique, Brunéi Darussalam, Cuba, Estonie, État de Palestine, Hongrie, Îles Féroé, Iraq, Israël, Italie, Kazakhstan, Koweït, Lettonie, Norvège, Nouvelle-Zélande, Oman, Qatar, République de Corée et Roumanie.

(c) Autre méthode : Allemagne, Aruba, Australie, Burundi, Curaçao, Danemark, Espagne, Fédération de Russie, France, Kirghizstan, Jordanie, Liban, Liechtenstein, Mongolie, Namibie, Ouzbékistan, Papouasie-Nouvelle-Guinée, Pologne, Porto Rico, République dominicaine, Roumanie, Slovénie, Suède et Tadjikistan.

Sur les pays ou zones qui ont estimé à 90 % ou plus le degré d'exhaustivité de leur enregistrement des divorces (classé « C » ou « +C » dans le tableau 25), les pays ou zones suivants ont communiqué des renseignements concernant les bases sur lesquelles leur estimation reposait :

(a) Analyse démographique : Arabie saoudite, Australie, Autriche, Bulgarie, Burundi, Croatie, Égypte, Estonie, Italie, Lettonie, Lituanie, Luxembourg, Mongolie, Namibie, République de Moldova, Roumanie, Saint-Marin, Seychelles, Suède, Trinité-et-Tobago et Venezuela (République bolivarienne du).

(b) Double contrôle des registres : Autriche, Belgique, Brunéi Darussalam, Cuba, Estonie, État de Palestine, Hongrie, Îles Féroé, Iraq, Israël, Italie, Kazakhstan, Koweït, Lettonie, Norvège, Nouvelle-Zélande, Oman, Qatar, République de Corée et Roumanie.

(c) Autre méthode : Allemagne, Aruba, Burundi, Curaçao, Danemark, République Dominicaine, Fédération de Russie, Jordanie, Kirghizstan, Liban, Liechtenstein, Malawi, Maurice, Mongolie, Namibie, Ouzbékistan, Papouasie-Nouvelle-Guinée, Pologne, Porto Rico, Roumanie, Slovénie, Suède, et Tadjikistan.

#### 4.2.2 Traitement des statistiques tirées des registres d'état civil

Dans tous les tableaux de l'*Annuaire démographique*, on a indiqué le degré de fiabilité des statistiques de l'état civil en se fondant sur le codage qualitatif décrit ci-dessus. Les statistiques codées « C », jugées sûres, sont imprimées en caractères romains. Celles qui sont codées « U » ou « ... », jugées douteuses, sont reproduites en *italique*.

Il convient de noter que, pour les taux de mortalité infantile, les taux de mortalité maternelle et les rapports de morts fœtales tardives (calculées en utilisant au dénominateur le nombre de naissances vivantes), les indications relatives à la fiabilité sont déterminées sur la base des codes de qualité utilisés pour les décès d'enfants de moins d'un an, les décès totaux et les morts fœtales tardives, respectivement. Pour évaluer ces taux et rapports de façon plus précise, il faudrait tenir compte de la qualité des données relatives aux naissances vivantes, utilisées au dénominateur dans leur calcul. Les codes de qualité pour les naissances vivantes figurent au tableau 9 et sont décrits plus en détail dans les notes techniques se rapportant à ce tableau.

#### 4.2.3 Traitement des estimations fondées sur les statistiques de l'état civil

En plus des données provenant des systèmes d'enregistrement des faits d'état civil, l'*Annuaire démographique* contient aussi des estimations relatives aux fréquences et aux taux. Il s'agit d'estimations officielles, généralement calculées à partir des résultats d'un recensement de la population ou d'un sondage ou par analyse démographique. Si des estimations concernant les fréquences et les taux figurent dans les tableaux, c'est parce que l'on considère qu'elles fournissent des renseignements plus exacts que les systèmes existants d'enregistrement des faits d'état civil. En conséquence, elles sont également jugées sûres et sont donc imprimées en caractères romains.

Les données estimatives sont dénotées par le « | ».

### 4.3 Causes de décès

Les États membres de l'Organisation mondiale de la santé (OMS) sont tenus de communiquer à celle-ci les données sur les causes de décès codifiées selon la révision en vigueur de la Classification internationale

des maladies et des problèmes de santé connexes (CIM). Pour assurer la comparabilité internationale des statistiques des causes de décès, l'OMS organise régulièrement des conférences internationales de révision de la Classification internationale des maladies afin de suivre, au fur et à mesure, les progrès les plus récents de la médecine clinique et de la statistique. Les données sont généralement présentées à l'OMS selon le degré de détail à tous les quatre caractères requis par la CIM et sont compilées et archivées dans la Base de données sur la mortalité de l'OMS au degré de détail présenté par le pays. Les données de la Base de données sur la mortalité de l'OMS sont disponibles sur le site Internet suivant : <https://www.who.int/data/data-collection-tools/who-mortality-database>.

Les révisions de la CIM permettent certes de disposer d'une version actualisée, mais elles posent plusieurs problèmes de comparabilité des statistiques des causes de décès. Le premier tient au manque de comparabilité dans le temps, qui accompagne inévitablement la mise en œuvre d'une classification nouvelle. Le deuxième est celui de la comparabilité entre pays ou zones, car les différents pays peuvent adopter la nouvelle classification à des époques différentes. Établir la cause des décès exige des compétences de plus en plus poussées à mesure que la classification devient plus précise. Or, dans beaucoup de pays ou zones, il est rare que les décès se produisent en présence d'un témoin possédant une formation médicale et le certificat de décès est le plus souvent établi par quelqu'un qui n'est pas qualifié sur le plan médical. Étant donné que la CIM répertorie de nombreux diagnostics qu'il est impossible d'établir si l'on n'a pas de formation en médecine, la CIM n'est pas toujours exactement ou précisément utilisée ce qui affecte la comparabilité internationale, notamment entre pays ou zones où la qualité des services médicaux est très disparate.

Les chapitres de la dixième révision se fondent sur un système de codification alphanumérique à une lettre suivie de trois chiffres pour les catégories à quatre caractères. Le chapitre 1 concerne les maladies infectieuses et parasitaires et le chapitre 2 l'ensemble des néoplasmes. Le chapitre 3 a trait aux troubles du système immunitaire, aux maladies du sang et aux organes hématopoïétiques. Le chapitre 4 porte sur les maladies du système endocrinien, de la nutrition et du métabolisme. Les autres chapitres regroupent les maladies selon leur site anatomique, à l'exception de ceux qui concernent les affections mentales, les complications de la grossesse, de l'accouchement et des suites de couches, les malformations congénitales et les affections de la période périnatale. Enfin, un chapitre entier est consacré aux symptômes, manifestations et résultats anormaux. La onzième révision a été lancée en 2018 et est disponible en ligne : <https://www.who.int/standards/classifications/classification-of-diseases>.

#### 4.3.1 Mortalité liée à la maternité

D'après la dixième révision de la CIM, la « mortalité liée à la maternité » est définie comme le décès d'une femme survenu au cours de la grossesse ou dans un délai de 42 jours après sa terminaison, quelle qu'en soit la durée et la localisation, pour une cause quelconque déterminée ou aggravée par la grossesse ou les soins qu'elle a motivés, mais ni accidentelle ni fortuite.

Les « décès liés à la maternité » doivent se répartir en décès par cause obstétricale directe et indirecte. Les décès par cause obstétricale directe sont ceux qui résultent de complications obstétricales de l'état de grossesse (grossesse, travail et suites de couches), d'interventions, d'omissions, d'un traitement incorrect ou d'un enchaînement d'événements de l'un quelconque des facteurs ci-dessus. Les décès par cause obstétricale indirecte sont ceux qui résultent d'une maladie préexistante ou d'une affection apparue au cours de la grossesse, sans qu'elle soit due à des causes obstétricales directes, mais qui a été aggravée par les effets physiologiques de la grossesse.

En théorie, le nombre de femmes enceintes aurait dû être pris comme dénominateur pour le taux de mortalité maternelle, mais il est impossible de déterminer ce nombre. En conséquence, il est en outre recommandé dans la dixième révision d'exprimer les taux de mortalité maternelle sur la base de 100 000 naissances vivantes ou 100 000 naissances totales (naissances vivantes et morts fœtales). Le taux de mortalité maternelle est ici calculé par 100 000 naissances vivantes. Bien que les naissances vivantes ne permettent pas d'évaluer sans distorsion le nombre des femmes enceintes, leur nombre est plus fiable que d'autres estimations car le nombre des naissances vivantes est plus exactement enregistré que celui des naissances vivantes et des morts fœtales.

---

<sup>1</sup> UNdata est un service de données en ligne géré par la Division de statistique du Département des affaires économiques et sociales de l'Organisation des Nations Unies.

<sup>2</sup> Les éditions de 1978 et de 1991 font exception à la règle, puisque les tableaux sur des sujets spéciaux ont été publiés séparément.

<sup>3</sup> Organisation des Nations Unies, Département des affaires économiques et sociales, Division de la population (2019). Perspectives de la population mondiale : La révision de 2019 (<https://population.un.org/wpp/>).

<sup>4</sup> ST/ESA/STAT/SER.M/49/Rev.4/WWW ; <https://unstats.un.org/unsd/methodology/m49/> ; voir également Code standard des pays et des zones à usage statistique, numéro de vente : M.98.XVII.9, Nations Unies, New York, 1999.

<sup>5</sup> Numéro de vente : E.15.XVII.10, Nations Unies, New York, 2015.

<sup>6</sup> Ibid., par. 4.151.

<sup>7</sup> Lorsque l'on utilise un registre de la population, on peut également calculer l'âge en années révolues en soustrayant la date de naissance de chaque personne inscrite sur le registre de la date de référence à laquelle se rapportent les données sur l'âge.

<sup>8</sup> L'emploi de méthodes différentes de calcul de l'âge, par exemple la méthode occidentale et la méthode orientale, ou, comme on les désigne plus communément, la méthode anglaise et la méthode chinoise, représente une cause de non-comparabilité. Selon la méthode chinoise, on considère que l'enfant est âgé d'un an à sa naissance et qu'il avance d'un an à chaque nouvelle année chinoise. Les répercussions de cette méthode sont particulièrement apparentes dans les données pour le premier âge : les données concernant les enfants de moins d'un an sont nettement inférieures à la réalité. Les effets sur les chiffres relatifs aux groupes d'âge suivants sont moins visibles. Les séries ainsi établies sont souvent ajustées avant d'être publiées, mais il ne faut pas exclure la possibilité d'aberrations de ce genre lorsque l'on compare des données censitaires sur l'âge.

<sup>9</sup> Numéro de vente : E.13.XVII.10, publication des Nations Unies, New York, 2014.

<sup>10</sup> [https://unstats.un.org/unsd/demographic-social/Standards-and-Methods/files/Handbooks/crvs/CRVS\\_GOLF\\_Final\\_Draft-E.pdf](https://unstats.un.org/unsd/demographic-social/Standards-and-Methods/files/Handbooks/crvs/CRVS_GOLF_Final_Draft-E.pdf)  
United Nations, New York, 2019.

<sup>11</sup> <https://unstats.un.org/unsd/demographic-social/Standards-and-Methods/files/Handbooks/crvs/crvs-mgt-E.pdf>  
United Nations, New York, 2018.

<sup>12</sup> <https://unstats.un.org/unsd/demographic-social/Standards-and-Methods/files/Handbooks/crvs/CRVS-IdM-E.pdf>  
United Nations, New York, 2019

<sup>13</sup> Numéro de vente : F.98.XVII.6, publication des Nations Unies, New York, 1998.

<sup>14</sup> Numéro de vente : F.98.XVII.10, publication des Nations Unies, New York, 1998.

<sup>15</sup> Numéro de vente : F.03.XVII.11, United Nations, New York, 2004.

<sup>16</sup> Organisation mondiale de la santé, Classification statistique internationale des maladies et problèmes de santé connexes, dixième révision, vol. 2, Genève, 1992.

**Table A. Demographic Yearbook 2021 synoptic table: Availability of data by country/area, table and sex, where applicable**  
**Tableau A. Tableau synoptique de l'Annuaire démographique 2021 : Disponibilité des données par pays ou zone, tableau et le sexe, si disponible**

General topic and table number - Sujet général et numéro de tableau																																
Continent and country or area Continent et pays ou zone	Table totals	Summary - Aperçu		Population								Fertility - Natalité				Foetal mortality - Mortalité foetale																
		3		4	5	6		7		8		9	10		11	12	13	14														
		Total	M/F			Total <sup>1</sup>	M/F	Total	M/F	Total	M/F		Total	M/F																		
		Total number of countries or areas - Total des pays ou zones.....																	240	224	193	224	223	222	214	209	205	170	174	151	126	90
<b>AFRICA - AFRIQUE</b>																																
Algeria - Algérie.....	18	•	•	•	•	•	•	•	•	•	•	•	•	•	•	•	•	•														
Angola.....	11	•	•	•	•	•	•	•	•	•	•	•	•	•	•	•	•	•														
Benin - Bénin.....	11	•	•	•	•	•	•	•	•	•	•	•	•	•	•	•	•	•														
Botswana.....	23	•	•	•	•	•	•	•	•	•	•	•	•	•	•	•	•	•														
Burkina Faso.....	16	•	•	•	•	•	•	•	•	•	•	•	•	•	•	•	•	•														
Burundi.....	16	•	•	•	•	•	•	•	•	•	•	•	•	•	•	•	•	•														
Cabo Verde.....	25	•	•	•	•	•	•	•	•	•	•	•	•	•	•	•	•	•														
Cameroon - Cameroun.....	11	•	•	•	•	•	•	•	•	•	•	•	•	•	•	•	•	•														
Central African Republic - République centrafricaine.....	2	•	•	•	•	•	•	•	•	•	•	•	•	•	•	•	•	•														
Chad - Tchad.....	9	•	•	•	•	•	•	•	•	•	•	•	•	•	•	•	•	•														
Comoros - Comores.....	2	•	•	•	•	•	•	•	•	•	•	•	•	•	•	•	•	•														
Congo.....	13	•	•	•	•	•	•	•	•	•	•	•	•	•	•	•	•	•														
Côte d'Ivoire.....	17	•	•	•	•	•	•	•	•	•	•	•	•	•	•	•	•	•														
Democratic Republic of the Congo - République démocratique du Congo.....	9	•	•	•	•	•	•	•	•	•	•	•	•	•	•	•	•	•														
Djibouti.....	14	•	•	•	•	•	•	•	•	•	•	•	•	•	•	•	•	•														
Egypt - Égypte.....	26	•	•	•	•	•	•	•	•	•	•	•	•	•	•	•	•	•														
Equatorial Guinea - Guinée équatoriale.....	9	•	•	•	•	•	•	•	•	•	•	•	•	•	•	•	•	•														
Eritrea - Érythrée.....	11	•	•	•	•	•	•	•	•	•	•	•	•	•	•	•	•	•														
Eswatini.....	16	•	•	•	•	•	•	•	•	•	•	•	•	•	•	•	•	•														
Ethiopia - Éthiopie.....	9	•	•	•	•	•	•	•	•	•	•	•	•	•	•	•	•	•														
Gabon.....	6	•	•	•	•	•	•	•	•	•	•	•	•	•	•	•	•	•														
Gambia - Gambie.....	7	•	•	•	•	•	•	•	•	•	•	•	•	•	•	•	•	•														
Ghana.....	10	•	•	•	•	•	•	•	•	•	•	•	•	•	•	•	•	•														
Guinea - Guinée.....	16	•	•	•	•	•	•	•	•	•	•	•	•	•	•	•	•	•														
Guinea-Bissau - Guinée-Bissau.....	9	•	•	•	•	•	•	•	•	•	•	•	•	•	•	•	•	•														
Kenya.....	18	•	•	•	•	•	•	•	•	•	•	•	•	•	•	•	•	•														
Lesotho.....	19	•	•	•	•	•	•	•	•	•	•	•	•	•	•	•	•	•														
Liberia - Libéria.....	7	•	•	•	•	•	•	•	•	•	•	•	•	•	•	•	•	•														
Libya - Libye.....	9	•	•	•	•	•	•	•	•	•	•	•	•	•	•	•	•	•														
Madagascar.....	11	•	•	•	•	•	•	•	•	•	•	•	•	•	•	•	•	•														
Malawi.....	18	•	•	•	•	•	•	•	•	•	•	•	•	•	•	•	•	•														
Mali.....	11	•	•	•	•	•	•	•	•	•	•	•	•	•	•	•	•	•														
Mauritania - Mauritanie.....	8	•	•	•	•	•	•	•	•	•	•	•	•	•	•	•	•	•														
Mauritius - Maurice.....	27	•	•	•	•	•	•	•	•	•	•	•	•	•	•	•	•	•														
Mayotte.....	21	•	•	•	•	•	•	•	•	•	•	•	•	•	•	•	•	•														
Morocco - Maroc.....	20	•	•	•	•	•	•	•	•	•	•	•	•	•	•	•	•	•														
Mozambique.....	12	•	•	•	•	•	•	•	•	•	•	•	•	•	•	•	•	•														
Namibia - Namibie.....	18	•	•	•	•	•	•	•	•	•	•	•	•	•	•	•	•	•														
Niger.....	9	•	•	•	•	•	•	•	•	•	•	•	•	•	•	•	•	•														
Nigeria - Nigéria.....	6	•	•	•	•	•	•	•	•	•	•	•	•	•	•	•	•	•														
Republic of South Sudan - République de Soudan du Sud.....	11	•	•	•	•	•	•	•	•	•	•	•	•	•	•	•	•	•														
Reunion - Réunion.....	23	•	•	•	•	•	•	•	•	•	•	•	•	•	•	•	•	•														
Rwanda.....	16	•	•	•	•	•	•	•	•	•	•	•	•	•	•	•	•	•														
Saint Helena ex. dep. - Sainte-Hélène sans dép. ....	24	•	•	•	•	•	•	•	•	•	•	•	•	•	•	•	•	•														
Saint Helena: Ascension - Sainte-Hélène: Ascension.....	1	•	•	•	•	•	•	•	•	•	•	•	•	•	•	•	•	•														
Saint Helena: Tristan da Cunha - Sainte-Hélène: Tristan da Cunha.....	1	•	•	•	•	•	•	•	•	•	•	•	•	•	•	•	•	•														
Sao Tome and Principe - Sao Tomé-et-Principe.....	14	•	•	•	•	•	•	•	•	•	•	•	•	•	•	•	•	•														
Senegal - Sénégal.....	11	•	•	•	•	•	•	•	•	•	•	•	•	•	•	•	•	•														
Seychelles.....	23	•	•	•	•	•	•	•	•	•	•	•	•	•	•	•	•	•														
Sierra Leone.....	12	•	•	•	•	•	•	•	•	•	•	•	•	•	•	•	•	•														
Somalia - Somalie.....	4	•	•	•	•	•	•	•	•	•	•	•	•	•	•	•	•	•														
South Africa - Afrique du Sud.....	26	•	•	•	•	•	•	•	•	•	•	•	•	•	•	•	•	•														
Sudan - Soudan.....	10	•	•	•	•	•	•	•	•	•	•	•	•	•	•	•	•	•														
Togo.....	8	•	•	•	•	•	•	•	•	•	•	•	•	•	•	•	•	•														
Tunisia - Tunisie.....	21	•	•	•	•	•	•	•	•	•	•	•	•	•	•	•	•	•														

**Table A. Demographic Yearbook 2021 synoptic table: Availability of data by country/area, table and sex, where applicable**  
**Tableau A. Tableau synoptique de l'Annuaire démographique 2021 : Disponibilité des données par pays ou zone, tableau et le sexe, si disponible**

Continent and country or area Continent et pays ou zone	General topic and table number - Sujet général et numéro de tableau												
	Infant and maternal mortality - Mortalité infantile et mortalité liée à la maternité			General mortality - Mortalité générale							Nuptiality and divorces - Nuptialité et divortialité		
	15	16		17	18	19		20	21	22	23	24	25
		Total	M/F			Total	M/F						
Total number of countries or areas - Total des pays ou zones .....	148	113	110	127	173	154	153	108	79	196	149	114	118
<b>AFRICA - AFRIQUE</b>													
Algeria - Algérie .....	•	...	...	...	•	•	•	...	...	•	•	...	•
Angola .....	...	...	...	...	...	...	...	...	...	•	...	...	...
Benin - Bénin .....	...	...	...	...	...	...	...	...	...	•	...	...	...
Botswana .....	•	•	•	...	•	•	•	...	...	•	•	•	...
Burkina Faso .....	•	...	...	...	•	...	...	...	...	•	...	...	...
Burundi .....	•	...	...	...	•	...	...	...	...	•	...	...	...
Cabo Verde .....	•	•	•	•	•	•	•	...	...	•	•	•	...
Cameroon - Cameroun .....	...	...	...	...	...	...	...	...	...	•	...	...	...
Central African Republic - République centrafricaine .....	...	...	...	...	...	...	...	...	...	...	...	...	...
Chad - Tchad .....	...	...	...	...	...	...	...	...	...	...	...	...	...
Comoros - Comores .....	...	...	...	...	...	...	...	...	...	...	...	...	...
Congo .....	...	...	...	...	...	•	•	...	...	•	...	•	...
Côte d'Ivoire .....	...	...	...	...	•	...	...	...	...	•	•	...	•
Democratic Republic of the Congo - République démocratique du Congo .....	...	...	...	...	...	...	...	...	...	•	...	...	...
Djibouti .....	...	...	...	...	•	...	...	...	...	•	•	...	•
Egypt - Égypte .....	•	•	•	•	•	•	•	•	...	•	•	•	•
Equatorial Guinea - Guinée équatoriale .....	...	...	...	...	...	...	...	...	...	...	...	...	...
Eritrea - Érythrée .....	...	...	...	...	...	...	...	...	...	•	...	...	...
Eswatini .....	•	...	...	...	•	•	•	...	...	•	...	...	...
Ethiopia - Éthiopie .....	...	...	...	...	...	...	...	...	...	...	...	...	...
Gabon .....	...	...	...	...	...	...	...	...	...	...	...	...	...
Gambia - Gambie .....	...	...	...	...	...	...	...	...	...	...	...	...	...
Ghana .....	...	...	...	...	...	...	...	...	...	•	...	...	...
Guinea - Guinée .....	...	...	...	...	...	•	•	...	...	•	•	...	...
Guinea-Bissau - Guinée-Bissau .....	...	...	...	...	...	...	...	...	...	•	...	...	...
Kenya .....	•	...	...	...	•	•	•	...	...	•	...	...	...
Lesotho .....	•	...	...	...	•	•	•	...	...	•	•	•	•
Liberia - Libéria .....	...	...	...	...	...	...	...	...	...	...	...	...	...
Libya - Libye .....	...	...	•	...	...	...	...	•	...	...	...	...	...
Madagascar .....	...	...	...	...	...	...	...	...	...	•	...	...	...
Malawi .....	•	...	...	...	•	•	•	...	•	•	...	...	...
Mali .....	...	...	...	...	...	...	...	...	...	•	...	...	...
Mauritania - Mauritanie .....	...	...	...	...	...	...	...	...	...	•	...	...	...
Mauritius - Maurice .....	•	•	•	•	•	•	•	•	...	•	•	•	•
Mayotte .....	•	•	...	•	•	•	•	•	...	•	•	•	...
Morocco - Maroc .....	•	•	•	•	•	•	•	•	...	•	...	...	...
Mozambique .....	...	...	...	...	...	...	...	...	...	•	...	...	...
Namibia - Namibie .....	•	...	...	...	•	•	•	...	...	•	•	•	...
Niger .....	...	...	...	...	...	...	...	...	...	...	...	...	...
Nigeria - Nigéria .....	...	...	...	...	...	...	...	...	...	...	...	...	...
Republic of South Sudan - République de Soudan du Sud .....	...	...	...	...	...	...	...	...	•	•	...	...	...
Reunion - Réunion .....	•	•	...	•	•	•	•	...	...	•	•	•	...
Rwanda .....	...	...	...	...	•	...	...	...	...	•	•	•	...
Saint Helena ex. dep. - Sainte-Hélène sans dép. ...	•	•	•	...	•	•	•	...	...	•	•	•	•
Saint Helena: Ascension - Sainte-Hélène: Ascension .....	...	...	...	...	...	...	...	...	...	...	...	...	...
Saint Helena: Tristan da Cunha - Sainte-Hélène: Tristan da Cunha .....	...	...	...	...	...	...	...	...	...	...	...	...	...
Sao Tome and Principe - Sao Tomé-et-Príncipe .....	...	...	...	...	•	•	•	...	...	•	•	...	...
Senegal - Sénégal .....	...	...	...	...	...	...	...	...	...	•	...	...	...
Seychelles .....	•	...	...	•	•	•	•	...	...	•	•	•	•
Sierra Leone .....	...	...	...	...	•	•	•	...	...	•	...	...	...
Somalia - Somalie .....	...	...	...	...	...	...	...	...	...	...	...	...	...
South Africa - Afrique du Sud .....	•	•	•	•	•	•	•	•	...	•	•	•	•
Sudan - Soudan .....	...	...	...	...	...	...	...	...	...	•	•	...	•
Togo .....	...	...	...	...	...	...	...	...	...	...	...	...	...
Tunisia - Tunisie .....	...	...	...	•	•	...	...	•	...	•	•	•	•

**Table A. Demographic Yearbook 2021 synoptic table: Availability of data by country/area, table and sex, where applicable**  
**Tableau A. Tableau synoptique de l'Annuaire démographique 2021 : Disponibilité des données par pays ou zone, tableau et le sexe, si disponible (continued - suite)**

General topic and table number - Sujet général et numéro de tableau																		
Continent and country or area Continent et pays ou zone	Table totals	Summary - Aperçu		Population								Fertility - Natalité				Foetal mortality - Mortalité foetale		
		3		4	5	6		7		8		9	10		11	12	13	14
		Total	M/F			Total <sup>1</sup>	M/F	Total	M/F	Total	M/F		Total	M/F				
AFRICA - AFRIQUE																		
Uganda - Ouganda .....	11	•	•	•	•	•	•	•	•	•	•	•	•	•	•	•	•	•
United Republic of Tanzania - République Unie de Tanzanie .....	11	•	•	•	•	•	•	•	•	•	•	•	•	•	•	•	•	•
Western Sahara - Sahara occidental .....	2	•	•	•	•	•	•	•	•	•	•	•	•	•	•	•	•	•
Zambia - Zambie .....	14	•	•	•	•	•	•	•	•	•	•	•	•	•	•	•	•	•
Zimbabwe .....	11	•	•	•	•	•	•	•	•	•	•	•	•	•	•	•	•	•
AMERICA, NORTH - AMÉRIQUE DU NORD																		
Anguilla .....	15	•	•	•	•	•	•	•	•	•	•	•	•	•	•	•	•	•
Antigua and Barbuda - Antigua-et-Barbuda .....	14	•	•	•	•	•	•	•	•	•	•	•	•	•	•	•	•	•
Aruba .....	25	•	•	•	•	•	•	•	•	•	•	•	•	•	•	•	•	•
Bahamas .....	23	•	•	•	•	•	•	•	•	•	•	•	•	•	•	•	•	•
Barbados - Barbade .....	6	•	•	•	•	•	•	•	•	•	•	•	•	•	•	•	•	•
Belize .....	22	•	•	•	•	•	•	•	•	•	•	•	•	•	•	•	•	•
Bermuda - Bermudes .....	28	•	•	•	•	•	•	•	•	•	•	•	•	•	•	•	•	•
British Virgin Islands - Îles Vierges britanniques .....	14	•	•	•	•	•	•	•	•	•	•	•	•	•	•	•	•	•
Canada .....	26	•	•	•	•	•	•	•	•	•	•	•	•	•	•	•	•	•
Cayman Islands - Îles Caïmanes .....	17	•	•	•	•	•	•	•	•	•	•	•	•	•	•	•	•	•
Costa Rica .....	29	•	•	•	•	•	•	•	•	•	•	•	•	•	•	•	•	•
Cuba .....	30	•	•	•	•	•	•	•	•	•	•	•	•	•	•	•	•	•
Curaçao .....	22	•	•	•	•	•	•	•	•	•	•	•	•	•	•	•	•	•
Dominica - Dominique .....	11	•	•	•	•	•	•	•	•	•	•	•	•	•	•	•	•	•
Dominican Republic - République dominicaine .....	29	•	•	•	•	•	•	•	•	•	•	•	•	•	•	•	•	•
El Salvador .....	26	•	•	•	•	•	•	•	•	•	•	•	•	•	•	•	•	•
Greenland - Groenland .....	23	•	•	•	•	•	•	•	•	•	•	•	•	•	•	•	•	•
Grenada - Grenade .....	23	•	•	•	•	•	•	•	•	•	•	•	•	•	•	•	•	•
Guadeloupe .....	21	•	•	•	•	•	•	•	•	•	•	•	•	•	•	•	•	•
Guatemala .....	26	•	•	•	•	•	•	•	•	•	•	•	•	•	•	•	•	•
Haiti - Haïti .....	7	•	•	•	•	•	•	•	•	•	•	•	•	•	•	•	•	•
Honduras .....	14	•	•	•	•	•	•	•	•	•	•	•	•	•	•	•	•	•
Jamaica - Jamaïque .....	18	•	•	•	•	•	•	•	•	•	•	•	•	•	•	•	•	•
Martinique .....	21	•	•	•	•	•	•	•	•	•	•	•	•	•	•	•	•	•
Mexico - Mexique .....	30	•	•	•	•	•	•	•	•	•	•	•	•	•	•	•	•	•
Montserrat .....	22	•	•	•	•	•	•	•	•	•	•	•	•	•	•	•	•	•
Nicaragua .....	21	•	•	•	•	•	•	•	•	•	•	•	•	•	•	•	•	•
Panama .....	28	•	•	•	•	•	•	•	•	•	•	•	•	•	•	•	•	•
Puerto Rico - Porto Rico .....	26	•	•	•	•	•	•	•	•	•	•	•	•	•	•	•	•	•
Saint Barthélemy - Saint-Barthélemy .....	19	•	•	•	•	•	•	•	•	•	•	•	•	•	•	•	•	•
Saint Kitts and Nevis - Saint-Kitts-et-Nevis .....	6	•	•	•	•	•	•	•	•	•	•	•	•	•	•	•	•	•
Saint Lucia - Sainte-Lucie .....	20	•	•	•	•	•	•	•	•	•	•	•	•	•	•	•	•	•
Saint Pierre and Miquelon - Saint Pierre-et-Miquelon .....	21	•	•	•	•	•	•	•	•	•	•	•	•	•	•	•	•	•
Saint Vincent and the Grenadines - Saint-Vincent-et-les Grenadines .....	23	•	•	•	•	•	•	•	•	•	•	•	•	•	•	•	•	•
Saint-Martin (French part) - Saint-Martin (partie française) .....	19	•	•	•	•	•	•	•	•	•	•	•	•	•	•	•	•	•
Sint Maarten (Dutch part) - Saint-Martin (partie néerlandaise) .....	13	•	•	•	•	•	•	•	•	•	•	•	•	•	•	•	•	•
Trinidad and Tobago - Trinité-et-Tobago .....	19	•	•	•	•	•	•	•	•	•	•	•	•	•	•	•	•	•
Turks and Caicos Islands - Îles Turques et Caïques .....	22	•	•	•	•	•	•	•	•	•	•	•	•	•	•	•	•	•
United States of America - États-Unis d'Amérique .....	25	•	•	•	•	•	•	•	•	•	•	•	•	•	•	•	•	•
United States Virgin Islands - Îles Vierges américaines .....	10	•	•	•	•	•	•	•	•	•	•	•	•	•	•	•	•	•

**Table A. Demographic Yearbook 2021 synoptic table: Availability of data by country/area, table and sex, where applicable**  
**Tableau A. Tableau synoptique de l'Annuaire démographique 2021 : Disponibilité des données par pays ou zone, tableau et le sexe, si disponible (continued - suite)**

General topic and table number - Sujet général et numéro de tableau													
Continent and country or area Continent et pays ou zone	Infant and maternal mortality - Mortalité infantile et mortalité liée à la maternité			General mortality - Mortalité générale						Nuptiality and divorces - Nuptialité et divortialité			
	15	16		17	18	19		20	21	22	23	24	25
		Total	M/F			Total	M/F						
AFRICA - AFRIQUE													
Uganda - Ouganda.....	...	...	...	...	...	...	...	...	...	•	...	...	...
United Republic of Tanzania - République Unie de Tanzanie .....	...	...	...	...	...	...	...	...	...	•	...	...	...
Western Sahara - Sahara occidental .....	...	...	...	...	...	...	...	...	...	...	...	...	...
Zambia - Zambie .....	...	...	...	•	•	•	...	...	...	...	...	...	...
Zimbabwe .....	...	...	...	...	...	...	...	•	•	...	...	...	...
AMERICA, NORTH - AMÉRIQUE DU NORD													
Anguilla.....	...	...	...	•	•	•	•	•	...	•	•	•	...
Antigua and Barbuda - Antigua-et-Barbuda .....	...	...	...	•	•	•	•	•	...	•	•	•	...
Aruba .....	•	•	•	•	•	•	•	•	...	•	•	•	•
Bahamas .....	•	•	•	•	•	•	•	...	...	...	•	•	...
Barbados - Barbade .....	...	...	...	•	...	...	...	...	...	...	...	...	...
Belize .....	•	•	•	•	•	•	•	•	...	•	•	•	...
Bermuda - Bermudes .....	•	•	•	•	•	•	•	•	...	•	•	•	•
British Virgin Islands - Îles Vierges britanniques .....	•	...	...	•	•	•	•	...	...	•	•	•	•
Canada .....	•	•	•	•	•	•	•	•	•	•	...	...	•
Cayman Islands - Îles Caïmanes .....	...	...	...	•	•	•	•	...	...	•	•	•	...
Costa Rica .....	•	•	•	•	•	•	•	•	•	•	•	•	•
Cuba .....	•	•	•	•	•	•	•	•	•	•	•	•	•
Curaçao .....	•	•	...	•	•	•	•	...	•	•	•	•	•
Dominica - Dominique .....	...	...	...	•	...	...	...	...	•	•	•	•	•
Dominican Republic - République dominicaine .....	•	•	•	•	•	•	•	•	•	•	•	•	•
El Salvador .....	•	•	•	•	•	•	•	•	...	•	•	•	•
Greenland - Groenland .....	•	...	...	•	•	•	•	...	•	•	•	•	•
Grenada - Grenade .....	•	•	•	•	•	•	•	•	•	...	•	•	...
Guadeloupe .....	•	•	...	•	•	•	•	•	•	•	•	•	•
Guatemala .....	•	•	•	•	•	•	•	•	...	•	•	•	•
Haiti - Haïti .....	...	...	...	•	...	...	...	...	...	•	...	...	...
Honduras .....	...	...	...	•	...	...	...	...	•	•	•	•	...
Jamaica - Jamaïque .....	...	...	...	•	•	...	...	...	•	•	•	•	•
Martinique .....	•	...	...	•	•	•	•	•	•	•	•	•	...
Mexico - Mexique .....	•	•	•	•	•	•	•	•	•	•	•	•	•
Montserrat .....	•	•	•	•	•	•	•	•	...	...	•	•	...
Nicaragua .....	•	•	•	•	•	•	•	•	•	•	•	•	•
Panama .....	•	•	•	•	•	•	•	•	•	•	•	•	•
Puerto Rico - Porto Rico .....	•	•	•	•	•	•	•	•	•	•	•	•	•
Saint Barthélemy - Saint-Barthélemy .....	•	•	•	...	•	•	•	...	...	...	•	•	...
Saint Kitts and Nevis - Saint-Kitts-et-Nevis .....	...	...	...	•	...	...	•	•	...	...	...	•	...
Saint Lucia - Sainte-Lucie .....	•	•	•	•	•	•	•	•	•	•	•	•	•
Saint Pierre and Miquelon - Saint Pierre-et-Miquelon .....	•	•	•	...	•	•	•	...	...	...	•	•	...
Saint Vincent and the Grenadines - Saint-Vincent-et-les Grenadines .....	•	•	•	•	•	•	•	•	...	•	•	•	•
Saint-Martin (French part) - Saint-Martin (partie française).....	•	•	•	...	•	•	•	...	...	...	•	•	...
Sint Maarten (Dutch part) - Saint-Martin (partie néerlandaise).....	...	...	...	•	•	•	•	...	...	•	•	•	•
Trinidad and Tobago - Trinité-et-Tobago .....	•	•	•	•	•	•	•	•	•	•	•	•	•
Turks and Caicos Islands - Îles Turques et Caïques .....	•	...	...	•	•	•	•	•	•	•	•	•	•
United States of America - États-Unis d'Amérique..	•	•	•	•	•	•	•	•	•	•	•	•	•
United States Virgin Islands - Îles Vierges américaines .....	•	...	...	•	•	•	•	•	•	•	•	•	•



**Table A. Demographic Yearbook 2021 synoptic table: Availability of data by country/area, table and sex, where applicable**  
**Tableau A. Tableau synoptique de l'Annuaire démographique 2021 : Disponibilité des données par pays ou zone, tableau et le sexe, si disponible (continued - suite)**

General topic and table number - Sujet général et numéro de tableau																		
Continent and country or area Continent et pays ou zone	Table totals	Summary - Aperçu		Population								Fertility - Natalité			Foetal mortality - Mortalité foetale			
		3		4	5	6		7		8		9	10		11	12	13	14
		Total	M/F			Total <sup>1</sup>	M/F	Total	M/F	Total	M/F		Total	M/F				
AMERICA, SOUTH - AMÉRIQUE DU SUD																		
Argentina - Argentine .....	25	•	•	•	•	•	•	•	•	•	•	•	•	•	•	•	•	
Bolivia (Plurinational State of) - Bolivie (État plurinational de) .....	20	•	•	•	•	•	•	•	•	•	•	•	•	•	•	•	•	
Brazil - Brésil .....	26	•	•	•	•	•	•	•	•	•	•	•	•	•	•	•	•	
Chile - Chili .....	27	•	•	•	•	•	•	•	•	•	•	•	•	•	•	•	•	
Colombia - Colombie .....	27	•	•	•	•	•	•	•	•	•	•	•	•	•	•	•	•	
Ecuador - Équateur .....	28	•	•	•	•	•	•	•	•	•	•	•	•	•	•	•	•	
Falkland Islands (Malvinas) - Îles Falkland (Malvinas) .....	9	•	•	•	•	•	•	•	•	•	•	•	•	•	•	•	•	
French Guiana - Guyane française .....	20	•	•	•	•	•	•	•	•	•	•	•	•	•	•	•	•	
Guyana .....	16	•	•	•	•	•	•	•	•	•	•	•	•	•	•	•	•	
Paraguay .....	22	•	•	•	•	•	•	•	•	•	•	•	•	•	•	•	•	
Peru - Pérou .....	25	•	•	•	•	•	•	•	•	•	•	•	•	•	•	•	•	
Suriname .....	21	•	•	•	•	•	•	•	•	•	•	•	•	•	•	•	•	
Uruguay .....	29	•	•	•	•	•	•	•	•	•	•	•	•	•	•	•	•	
Venezuela (Bolivarian Republic of) - Venezuela (République bolivarienne du) .....	26	•	•	•	•	•	•	•	•	•	•	•	•	•	•	•	•	
ASIA - ASIE																		
Afghanistan .....	10	•	•	•	•	•	•	•	•	•	•	•	•	•	•	•	•	
Armenia - Arménie .....	30	•	•	•	•	•	•	•	•	•	•	•	•	•	•	•	•	
Azerbaijan - Azerbaïdjan .....	28	•	•	•	•	•	•	•	•	•	•	•	•	•	•	•	•	
Bahrain - Bahreïn .....	27	•	•	•	•	•	•	•	•	•	•	•	•	•	•	•	•	
Bangladesh .....	16	•	•	•	•	•	•	•	•	•	•	•	•	•	•	•	•	
Bhutan - Bhoutan .....	18	•	•	•	•	•	•	•	•	•	•	•	•	•	•	•	•	
Brunei Darussalam - Brunéi Darussalam .....	23	•	•	•	•	•	•	•	•	•	•	•	•	•	•	•	•	
Cambodia - Cambodge .....	11	•	•	•	•	•	•	•	•	•	•	•	•	•	•	•	•	
China - Chine <sup>2</sup> .....	9	•	•	•	•	•	•	•	•	•	•	•	•	•	•	•	•	
China, Hong Kong SAR - Chine, Hong Kong RAS .....	30	•	•	•	•	•	•	•	•	•	•	•	•	•	•	•	•	
China, Macao SAR - Chine, Macao RAS .....	24	•	•	•	•	•	•	•	•	•	•	•	•	•	•	•	•	
Cyprus - Chypre .....	23	•	•	•	•	•	•	•	•	•	•	•	•	•	•	•	•	
Democratic People's Republic of Korea - République populaire démocratique de Corée .....	5	•	•	•	•	•	•	•	•	•	•	•	•	•	•	•	•	
Georgia - Géorgie .....	28	•	•	•	•	•	•	•	•	•	•	•	•	•	•	•	•	
India - Inde <sup>3</sup> .....	14	•	•	•	•	•	•	•	•	•	•	•	•	•	•	•	•	
Indonesia - Indonésie .....	11	•	•	•	•	•	•	•	•	•	•	•	•	•	•	•	•	
Iran (Islamic Republic of) - Iran (République islamique d') .....	23	•	•	•	•	•	•	•	•	•	•	•	•	•	•	•	•	
Iraq .....	17	•	•	•	•	•	•	•	•	•	•	•	•	•	•	•	•	
Israel - Israël <sup>4</sup> .....	30	•	•	•	•	•	•	•	•	•	•	•	•	•	•	•	•	
Japan - Japon .....	30	•	•	•	•	•	•	•	•	•	•	•	•	•	•	•	•	
Jordan - Jordanie .....	18	•	•	•	•	•	•	•	•	•	•	•	•	•	•	•	•	
Kazakhstan .....	29	•	•	•	•	•	•	•	•	•	•	•	•	•	•	•	•	
Kuwait - Koweït .....	26	•	•	•	•	•	•	•	•	•	•	•	•	•	•	•	•	
Kyrgyzstan - Kirghizstan .....	30	•	•	•	•	•	•	•	•	•	•	•	•	•	•	•	•	
Lao People's Democratic Republic - République démocratique populaire lao .....	15	•	•	•	•	•	•	•	•	•	•	•	•	•	•	•	•	
Lebanon - Liban .....	6	•	•	•	•	•	•	•	•	•	•	•	•	•	•	•	•	
Malaysia - Malaisie .....	23	•	•	•	•	•	•	•	•	•	•	•	•	•	•	•	•	
Maldives .....	26	•	•	•	•	•	•	•	•	•	•	•	•	•	•	•	•	
Mongolia - Mongolie .....	29	•	•	•	•	•	•	•	•	•	•	•	•	•	•	•	•	
Myanmar .....	21	•	•	•	•	•	•	•	•	•	•	•	•	•	•	•	•	
Nepal - Népal .....	10	•	•	•	•	•	•	•	•	•	•	•	•	•	•	•	•	
Oman .....	26	•	•	•	•	•	•	•	•	•	•	•	•	•	•	•	•	
Pakistan <sup>5</sup> .....	10	•	•	•	•	•	•	•	•	•	•	•	•	•	•	•	•	
Philippines .....	24	•	•	•	•	•	•	•	•	•	•	•	•	•	•	•	•	
Qatar .....	27	•	•	•	•	•	•	•	•	•	•	•	•	•	•	•	•	
Republic of Korea - République de Corée .....	28	•	•	•	•	•	•	•	•	•	•	•	•	•	•	•	•	
Saudi Arabia - Arabie saoudite .....	21	•	•	•	•	•	•	•	•	•	•	•	•	•	•	•	•	
Singapore - Singapour .....	29	•	•	•	•	•	•	•	•	•	•	•	•	•	•	•	•	

**Table A. Demographic Yearbook 2021 synoptic table: Availability of data by country/area, table and sex, where applicable**  
**Tableau A. Tableau synoptique de l'Annuaire démographique 2021 : Disponibilité des données par pays ou zone, tableau et le sexe, si disponible (continued - suite)**

	General topic and table number - Sujet général et numéro de tableau												
Continent and country or area Continent et pays ou zone	Infant and maternal mortality - Mortalité infantile et mortalité liée à la maternité			General mortality - Mortalité générale						Nuptiality and divorces - Nuptialité et divortialité			
	15	16		17	18	19		20	21	22	23	24	25
		Total	M/F			Total	M/F						
AMERICA, SOUTH - AMÉRIQUE DU SUD													
Argentina - Argentine .....	•	•	•	•	•	•	•	•	•	•	•	...	...
Bolivia (Plurinational State of) - Bolivie (État plurinational de) .....	•	...	...	...	•	•	•	...	•	•	•	•	•
Brazil - Brésil .....	•	•	•	•	•	•	•	•	•	•	•	•	•
Chile - Chili .....	•	•	•	•	•	•	•	•	•	•	•	•	...
Colombia - Colombie .....	•	•	•	•	•	•	•	•	•	•	...	...	...
Ecuador - Équateur .....	•	•	•	•	•	•	•	•	•	•	•	•	•
Falkland Islands (Malvinas) - Îles Falkland (Malvinas) .....	...	...	...	...	...	...	...	...	...	•	...	...	...
French Guiana - Guyane française .....	•	...	...	•	•	•	•	•	•	•	...	...	...
Guyana .....	...	...	...	•	...	...	...	...	•	•	•	...	...
Paraguay .....	•	...	...	•	•	•	•	...	•	•	•	•	...
Peru - Pérou .....	•	•	•	•	•	•	•	...	•	•	•	•	•
Suriname .....	•	...	...	•	•	•	•	...	•	•	•	...	•
Uruguay .....	•	•	•	•	•	•	•	•	•	•	•	...	•
Venezuela (Bolivarian Republic of) - Venezuela (République bolivarienne du) .....	•	•	•	•	•	•	•	•	...	•	•	•	•
ASIA - ASIE													
Afghanistan .....	...	...	...	...	...	...	...	...	...	•	...	...	...
Armenia - Arménie .....	•	•	•	•	•	•	•	•	•	•	•	•	•
Azerbaijan - Azerbaïdjan .....	•	•	•	...	•	•	•	...	•	•	•	•	•
Bahrain - Bahreïn .....	•	•	•	•	•	•	•	...	...	•	•	•	•
Bangladesh .....	•	...	...	...	•	...	...	...	...	•	•	...	•
Bhutan - Bhoutan .....	•	...	...	•	•	•	•	...	...	•	...	...	...
Brunei Darussalam - Brunéi Darussalam .....	•	...	...	•	•	•	•	•	...	•	•	•	•
Cambodia - Cambodge .....	...	...	...	...	...	...	...	...	...	•	...	...	...
China - Chine <sup>2</sup> .....	...	...	...	•	...	...	...	...	...	•	...	...	...
China, Hong Kong SAR - Chine, Hong Kong RAS..	•	•	•	•	•	•	•	•	•	•	•	•	•
China, Macao SAR - Chine, Macao RAS .....	•	...	...	•	•	•	•	...	•	•	•	•	•
Cyprus - Chypre .....	•	...	...	•	•	•	•	•	...	•	•	•	•
Democratic People's Republic of Korea - République populaire démocratique de Corée .....	...	...	...	...	...	...	...	...	...	•	...	...	...
Georgia - Géorgie .....	•	•	•	•	•	•	•	•	...	•	•	•	•
India - Inde <sup>3</sup> .....	•	...	...	...	•	...	...	...	...	•	...	...	...
Indonesia - Indonésie .....	...	...	...	...	...	...	...	...	...	•	...	...	...
Iran (Islamic Republic of) - Iran (République islamique d') .....	•	...	...	•	•	•	•	•	...	•	•	•	•
Iraq .....	•	...	...	•	•	...	...	...	...	•	...	...	...
Israel - Israël <sup>4</sup> .....	•	•	•	•	•	•	•	•	•	•	•	•	•
Japan - Japon .....	•	•	•	•	•	•	•	•	•	•	•	•	•
Jordan - Jordanie .....	...	...	...	•	•	...	...	•	...	•	•	•	•
Kazakhstan .....	•	•	•	•	•	•	•	•	•	•	•	•	•
Kuwait - Koweït .....	•	•	•	•	•	•	•	•	...	•	•	•	•
Kyrgyzstan - Kirghizstan .....	•	•	•	•	•	•	•	•	•	•	•	•	•
Lao People's Democratic Republic - République démocratique populaire lao .....	...	...	...	...	•	•	...	...	...	•	...	...	...
Lebanon - Liban .....	...	...	...	•	...	...	...	•	...	...	...	...	...
Malaysia - Malaisie .....	•	...	...	•	•	•	•	...	...	•	•	•	•
Maldives .....	•	•	•	•	•	•	•	•	...	•	•	...	•
Mongolia - Mongolie .....	•	•	•	•	•	•	•	•	...	•	•	•	•
Myanmar .....	•	•	•	...	•	•	•	...	...	•	...	...	...
Nepal - Népal .....	...	•	•	•	...	...	...	...	...	•	...	...	...
Oman .....	•	•	•	•	•	•	•	•	...	•	•	...	•
Pakistan <sup>5</sup> .....	...	...	...	...	...	...	...	...	...	•	...	...	...
Philippines .....	•	•	•	•	•	•	•	•	...	•	•	•	...
Qatar .....	•	•	•	•	•	•	•	•	•	•	•	•	•
Republic of Korea - République de Corée .....	•	•	•	•	•	•	•	•	•	•	•	•	•
Saudi Arabia - Arabie saoudite .....	•	...	...	•	•	•	•	...	...	•	•	...	•
Singapore - Singapour .....	•	•	•	•	•	•	•	•	•	•	•	•	•

**Table A. Demographic Yearbook 2021 synoptic table: Availability of data by country/area, table and sex, where applicable**  
**Tableau A. Tableau synoptique de l'Annuaire démographique 2021 : Disponibilité des données par pays ou zone, tableau et le sexe, si disponible (continued - suite)**

General topic and table number - Sujet général et numéro de tableau																		
Continent and country or area Continent et pays ou zone	Table totals	Summary - Aperçu		Population								Fertility - Natalité			Foetal mortality - Mortalité foetale			
		3		4	5	6		7		8		9	10		11	12	13	14
		Total	M/F			Total <sup>1</sup>	M/F	Total	M/F	Total	M/F		Total	M/F				
ASIA - ASIE																		
Sri Lanka .....	21	•	•	•	•	•	•	•	•	•	•	•	•	•	•	•	•	•
State of Palestine - État de Palestine .....	18	•	•	•	•	•	•	•	•	•	•	•	•	•	•	•	•	•
Syrian Arab Republic - République arabe syrienne .....	4	•	•	•	•	•	•	•	•	•	•	•	•	•	•	•	•	•
Tajikistan - Tadjikistan .....	28	•	•	•	•	•	•	•	•	•	•	•	•	•	•	•	•	•
Thailand - Thaïlande .....	24	•	•	•	•	•	•	•	•	•	•	•	•	•	•	•	•	•
Timor-Leste .....	11	•	•	•	•	•	•	•	•	•	•	•	•	•	•	•	•	•
Türkiye .....	27	•	•	•	•	•	•	•	•	•	•	•	•	•	•	•	•	•
Turkmenistan - Turkménistan .....	3	•	•	•	•	•	•	•	•	•	•	•	•	•	•	•	•	•
United Arab Emirates - Émirats arabes unis .....	24	•	•	•	•	•	•	•	•	•	•	•	•	•	•	•	•	•
Uzbekistan - Ouzbékistan .....	29	•	•	•	•	•	•	•	•	•	•	•	•	•	•	•	•	•
Viet Nam .....	14	•	•	•	•	•	•	•	•	•	•	•	•	•	•	•	•	•
Yemen - Yémen .....	12	•	•	•	•	•	•	•	•	•	•	•	•	•	•	•	•	•
EUROPE																		
Åland Islands - Îles d'Åland .....	27	•	•	•	•	•	•	•	•	•	•	•	•	•	•	•	•	•
Albania - Albanie .....	27	•	•	•	•	•	•	•	•	•	•	•	•	•	•	•	•	•
Andorra - Andorre .....	25	•	•	•	•	•	•	•	•	•	•	•	•	•	•	•	•	•
Austria - Autriche .....	28	•	•	•	•	•	•	•	•	•	•	•	•	•	•	•	•	•
Belarus - Bélarus .....	29	•	•	•	•	•	•	•	•	•	•	•	•	•	•	•	•	•
Belgium - Belgique .....	28	•	•	•	•	•	•	•	•	•	•	•	•	•	•	•	•	•
Bosnia and Herzegovina - Bosnie-Herzégovine .....	21	•	•	•	•	•	•	•	•	•	•	•	•	•	•	•	•	•
Bulgaria - Bulgarie .....	30	•	•	•	•	•	•	•	•	•	•	•	•	•	•	•	•	•
Croatia - Croatie .....	29	•	•	•	•	•	•	•	•	•	•	•	•	•	•	•	•	•
Czechia - Tchéquie .....	30	•	•	•	•	•	•	•	•	•	•	•	•	•	•	•	•	•
Denmark - Danemark .....	30	•	•	•	•	•	•	•	•	•	•	•	•	•	•	•	•	•
Estonia - Estonie .....	30	•	•	•	•	•	•	•	•	•	•	•	•	•	•	•	•	•
Faroe Islands - Îles Féroé .....	28	•	•	•	•	•	•	•	•	•	•	•	•	•	•	•	•	•
Finland - Finlande .....	30	•	•	•	•	•	•	•	•	•	•	•	•	•	•	•	•	•
France .....	27	•	•	•	•	•	•	•	•	•	•	•	•	•	•	•	•	•
Germany - Allemagne .....	30	•	•	•	•	•	•	•	•	•	•	•	•	•	•	•	•	•
Gibraltar .....	11	•	•	•	•	•	•	•	•	•	•	•	•	•	•	•	•	•
Greece - Grèce .....	28	•	•	•	•	•	•	•	•	•	•	•	•	•	•	•	•	•
Guernsey - Guernesey .....	15	•	•	•	•	•	•	•	•	•	•	•	•	•	•	•	•	•
Holy See - Saint-Siège .....	4	•	•	•	•	•	•	•	•	•	•	•	•	•	•	•	•	•
Hungary - Hongrie .....	30	•	•	•	•	•	•	•	•	•	•	•	•	•	•	•	•	•
Iceland - Islande .....	28	•	•	•	•	•	•	•	•	•	•	•	•	•	•	•	•	•
Ireland - Irlande .....	25	•	•	•	•	•	•	•	•	•	•	•	•	•	•	•	•	•
Isle of Man - Île de Man .....	16	•	•	•	•	•	•	•	•	•	•	•	•	•	•	•	•	•
Italy - Italie .....	30	•	•	•	•	•	•	•	•	•	•	•	•	•	•	•	•	•
Jersey .....	12	•	•	•	•	•	•	•	•	•	•	•	•	•	•	•	•	•
Latvia - Lettonie .....	30	•	•	•	•	•	•	•	•	•	•	•	•	•	•	•	•	•
Liechtenstein .....	22	•	•	•	•	•	•	•	•	•	•	•	•	•	•	•	•	•
Lithuania - Lituanie .....	30	•	•	•	•	•	•	•	•	•	•	•	•	•	•	•	•	•
Luxembourg .....	28	•	•	•	•	•	•	•	•	•	•	•	•	•	•	•	•	•
Malta - Malte .....	28	•	•	•	•	•	•	•	•	•	•	•	•	•	•	•	•	•
Monaco .....	14	•	•	•	•	•	•	•	•	•	•	•	•	•	•	•	•	•
Montenegro - Monténégro .....	24	•	•	•	•	•	•	•	•	•	•	•	•	•	•	•	•	•
Netherlands - Pays-Bas .....	28	•	•	•	•	•	•	•	•	•	•	•	•	•	•	•	•	•
North Macedonia - Macédoine du Nord .....	28	•	•	•	•	•	•	•	•	•	•	•	•	•	•	•	•	•
Norway - Norvège .....	28	•	•	•	•	•	•	•	•	•	•	•	•	•	•	•	•	•
Poland - Pologne .....	30	•	•	•	•	•	•	•	•	•	•	•	•	•	•	•	•	•
Portugal .....	30	•	•	•	•	•	•	•	•	•	•	•	•	•	•	•	•	•
Republic of Moldova - République de Moldova .....	29	•	•	•	•	•	•	•	•	•	•	•	•	•	•	•	•	•
Romania - Roumanie .....	30	•	•	•	•	•	•	•	•	•	•	•	•	•	•	•	•	•
Russian Federation - Fédération de Russie .....	19	•	•	•	•	•	•	•	•	•	•	•	•	•	•	•	•	•
San Marino - Saint-Marin .....	28	•	•	•	•	•	•	•	•	•	•	•	•	•	•	•	•	•
Serbia - Serbie .....	30	•	•	•	•	•	•	•	•	•	•	•	•	•	•	•	•	•
Slovakia - Slovaquie .....	30	•	•	•	•	•	•	•	•	•	•	•	•	•	•	•	•	•
Slovenia - Slovénie .....	30	•	•	•	•	•	•	•	•	•	•	•	•	•	•	•	•	•
Spain - Espagne .....	30	•	•	•	•	•	•	•	•	•	•	•	•	•	•	•	•	•

**Table A. Demographic Yearbook 2021 synoptic table: Availability of data by country/area, table and sex, where applicable**  
**Tableau A. Tableau synoptique de l'Annuaire démographique 2021 : Disponibilité des données par pays ou zone, tableau et le sexe, si disponible (continued - suite)**

General topic and table number - Sujet général et numéro de tableau													
Continent and country or area Continent et pays ou zone	Infant and maternal mortality - Mortalité infantile et mortalité liée à la maternité				General mortality - Mortalité générale						Nuptiality and divorces - Nuptialité et divortialité		
	15	16		17	18	19		20	21	22	23	24	25
		Total	M/F			Total	M/F						
ASIA - ASIE													
Sri Lanka .....	...	•	•	...	•	•	•	...	•	•	•	•	...
State of Palestine - État de Palestine.....	•	...	...	...	•	•	•	...	...	•	•	•	•
Syrian Arab Republic - République arabe syrienne .....	...	...	...	...	...	...	...	...	...	...	...	...	...
Tajikistan - Tadjikistan.....	•	•	•	•	•	•	•	...	•	•	•	•	•
Thailand - Thaïlande .....	•	•	•	•	•	•	•	...	•	•	•	...	•
Timor-Leste .....	...	...	...	...	...	...	...	...	•	...	...	...	...
Türkiye.....	•	•	•	•	•	•	•	•	•	•	•	•	•
Turkmenistan - Turkménistan.....	...	...	•	...	...	...	...	...	•	...	...	...	...
United Arab Emirates - Émirats arabes unis .....	•	•	•	•	•	•	•	•	...	•	•	•	•
Uzbekistan - Ouzbékistan .....	•	•	•	•	•	•	•	•	...	•	•	•	•
Viet Nam.....	...	...	...	•	...	...	...	...	•	•	•	...	•
Yemen - Yémen.....	...	...	...	•	...	...	...	...	•	•	...	...	...
EUROPE													
Åland Islands - Îles d'Åland .....	•	•	•	...	•	•	•	...	...	•	•	•	•
Albania - Albanie .....	•	•	•	...	•	•	•	...	...	•	•	•	•
Andorra - Andorre.....	•	•	•	•	•	•	•	...	...	•	•	•	•
Austria - Autriche.....	•	•	•	•	•	•	•	•	•	•	•	•	•
Belarus - Bélarus.....	•	•	•	•	•	•	•	•	•	•	•	•	•
Belgium - Belgique .....	•	•	•	•	•	•	•	•	•	•	•	•	•
Bosnia and Herzegovina - Bosnie-Herzégovine.....	•	...	...	•	•	•	•	•	...	•	•	•	•
Bulgaria - Bulgarie.....	•	•	•	•	•	•	•	•	•	•	•	•	•
Croatia - Croatie .....	•	•	•	•	•	•	•	•	•	•	•	•	•
Czechia - Tchéquie.....	•	•	•	•	•	•	•	•	•	•	•	•	•
Denmark - Danemark .....	•	•	•	•	•	•	•	•	•	•	•	•	•
Estonia - Estonie .....	•	•	•	•	•	•	•	•	•	•	•	•	•
Faroe Islands - Îles Féroé .....	•	•	•	...	•	•	•	...	•	•	•	•	•
Finland - Finlande.....	•	•	•	•	•	•	•	•	•	•	•	•	•
France .....	•	•	•	•	•	•	•	•	•	•	•	•	...
Germany - Allemagne .....	•	•	•	•	•	•	•	•	•	•	•	•	•
Gibraltar.....	...	...	...	...	...	...	...	...	...	...	...	...	...
Greece - Grèce.....	•	•	•	•	•	•	•	•	•	•	•	•	•
Guernsey - Guernesey.....	...	...	...	...	•	•	•	...	•	•	...	...	...
Holy See - Saint-Siège.....	...	...	...	...	...	...	...	...	...	...	...	...	...
Hungary - Hongrie .....	•	•	•	•	•	•	•	•	•	•	•	•	•
Iceland - Islande.....	•	•	•	•	•	•	•	•	•	•	•	...	•
Ireland - Irlande .....	•	...	...	•	•	•	•	•	•	•	•	•	•
Isle of Man - Île de Man.....	...	...	...	...	•	•	•	...	...	...	•	...	...
Italy - Italie .....	•	•	•	•	•	•	•	•	•	•	•	•	•
Jersey.....	•	...	...	•	•	•	...	...	...	...	•	...	...
Latvia - Lettonie.....	•	•	•	•	•	•	•	•	•	•	•	•	•
Liechtenstein .....	•	•	•	...	•	•	•	...	...	...	•	•	•
Lithuania - Lituanie .....	•	•	•	•	•	•	•	•	•	•	•	•	•
Luxembourg .....	•	•	•	•	•	•	•	•	•	•	•	•	•
Malta - Malte.....	•	•	•	•	•	•	•	•	•	•	•	•	•
Monaco.....	...	...	...	...	•	•	•	...	...	•	•	...	•
Montenegro - Monténégro.....	•	•	•	•	•	•	•	•	•	•	•	...	•
Netherlands - Pays-Bas .....	•	•	•	•	•	•	•	•	•	•	•	•	•
North Macedonia - Macédoine du Nord .....	•	•	•	•	•	•	•	•	•	•	•	•	•
Norway - Norvège .....	•	•	•	•	•	•	•	•	•	•	•	•	•
Poland - Pologne.....	•	•	•	•	•	•	•	•	•	•	•	•	•
Portugal .....	•	•	•	•	•	•	•	•	•	•	•	•	•
Republic of Moldova - République de Moldova.....	•	•	•	•	•	•	•	•	•	•	•	•	•
Romania - Roumanie .....	•	•	•	•	•	•	•	•	•	•	•	•	•
Russian Federation - Fédération de Russie.....	...	•	•	•	...	...	...	•	•	•	...	•	...
San Marino - Saint-Marin .....	•	•	•	•	•	•	•	•	•	•	•	•	•
Serbia - Serbie .....	•	•	•	•	•	•	•	•	•	•	•	•	•
Slovakia - Slovaquie.....	•	•	•	•	•	•	•	•	•	•	•	•	•
Slovenia - Slovénie.....	•	•	•	•	•	•	•	•	•	•	•	•	•
Spain - Espagne .....	•	•	•	•	•	•	•	•	•	•	•	•	•

**Table A. Demographic Yearbook 2021 synoptic table: Availability of data by country/area, table and sex, where applicable**  
**Tableau A. Tableau synoptique de l'Annuaire démographique 2021 : Disponibilité des données par pays ou zone, tableau et le sexe, si disponible (continued - suite)**

General topic and table number - Sujet général et numéro de tableau																		
Continent and country or area Continent et pays ou zone	Table totals	Summary - Aperçu		Population								Fertility - Natalité			Foetal mortality - Mortalité foetale			
		3		4	5	6		7		8		9	10		11	12	13	14
		Total	M/F			Total <sup>1</sup>	M/F	Total	M/F	Total	M/F		Total	M/F				
EUROPE																		
Svalbard and Jan Mayen Islands - Îles Svalbard et Jan Mayen .....	2	•	•	...	...	...	...	...	...	...	...	...	...	...	...	...	...	...
Sweden - Suède .....	30	•	•	•	•	•	•	•	•	•	•	•	•	•	•	•	•	•
Switzerland - Suisse .....	30	•	•	•	•	•	•	•	•	•	•	•	•	•	•	•	•	•
Ukraine .....	29	•	•	•	•	•	•	•	•	•	•	•	•	...	•	•	•	•
United Kingdom of Great Britain and Northern Ireland - Royaume-Uni de Grande-Bretagne et d'Irlande du Nord .....	30	•	•	•	•	•	•	•	•	•	•	•	•	•	•	•	•	•
OCEANIA - OCÉANIE																		
American Samoa - Samoa américaines .....	18	•	•	•	•	•	•	...	...	•	...	•	•	•	...	•	...	...
Australia - Australie .....	28	•	•	•	•	•	•	•	•	•	•	•	•	•	•	•	...	...
Cook Islands - Îles Cook .....	16	•	•	•	•	•	•	•	•	•	•	•	•	...	...	...	...	...
Fiji - Fidji .....	19	•	•	•	•	•	•	•	•	•	•	•	•	•	...	...	...	...
French Polynesia - Polynésie française .....	24	•	...	•	•	•	•	•	•	•	•	•	•	•	•	•	...	...
Guam .....	24	•	...	•	•	•	•	•	•	•	•	•	•	•	...	•	•	•
Kiribati .....	10	•	•	...	•	•	•	•	•	•	•	...	...	...	...	...	...	...
Marshall Islands - Îles Marshall .....	6	•	•	...	•	•	...	...	...	•	...	...	...	...	...	...	...	...
Micronesia (Federated States of) - Micronésie (États fédérés de) .....	7	•	•	...	•	•	•	•	•	...	...	...	...	...	...	...	...	...
Nauru .....	11	•	•	•	•	•	•	•	•	...	...	•	...	...	...	...	...	...
New Caledonia - Nouvelle-Calédonie .....	19	•	...	•	•	•	•	•	•	•	...	•	•	...	•	...	...	...
New Zealand - Nouvelle-Zélande .....	30	•	•	•	•	•	•	•	•	•	•	•	•	•	•	•	•	•
Niue - Nioué .....	14	•	•	•	•	•	•	•	•	•	•	•	...	...	...	...	...	...
Norfolk Island - Île Norfolk .....	2	•	•	...	...	...	...	...	...	...	...	...	...	...	...	...	...	...
Northern Mariana Islands - Îles Mariannes septentrionales .....	10	•	•	•	•	...	...	...	...	•	•	•	...	...	...	...	...	...
Palau - Palaos .....	18	•	•	•	•	•	•	•	•	•	...	•	•	•	...	•	...	...
Papua New Guinea - Papouasie-Nouvelle-Guinée ..	8	•	•	...	•	•	•	•	...	•	•	•	...	...	...	...	...	...
Pitcairn .....	11	•	...	•	...	•	•	•	•	•	•	•	...	...	...	...	...	...
Samoa .....	19	•	•	•	•	•	•	•	•	•	•	•	•	•	...	...	...	...
Solomon Islands - Îles Salomon .....	11	•	•	...	•	•	•	•	•	•	•	...	...	...	...	...	...	...
Tokelau - Tokélaou .....	7	•	•	...	•	•	•	•	•	...	...	...	...	...	...	...	...	...
Tonga .....	10	•	•	...	•	•	•	•	•	•	•	...	...	...	...	...	...	...
Tuvalu .....	17	•	•	•	•	•	•	•	•	•	•	•	•	•	...	...	...	...
Vanuatu .....	12	•	•	...	•	•	•	•	•	•	•	•	...	...	...	...	...	...
Wallis and Futuna Islands - Îles Wallis et Futuna ...	8	•	...	...	•	•	•	•	•	•	...	...	...	...	...	...	...	...

**Table A. Demographic Yearbook 2021 synoptic table: Availability of data by country/area, table and sex, where applicable**  
**Tableau A. Tableau synoptique de l'Annuaire démographique 2021 : Disponibilité des données par pays ou zone, tableau et le sexe, si disponible (continued - suite)**

	General topic and table number - Sujet général et numéro de tableau												
Continent and country or area Continent et pays ou zone	Infant and maternal mortality - Mortalité infantile et mortalité liée à la maternité			General mortality - Mortalité générale						Nuptiality and divorces - Nuptialité et divortialité			
	15	16		17	18	19		20	21	22	23	24	25
		Total	M/F			Total	M/F						
EUROPE													
Svalbard and Jan Mayen Islands - Îles Svalbard et Jan Mayen .....	•	•	•	•	•	•	•	•	•	•	•	•	•
Sweden - Suède .....	•	•	•	•	•	•	•	•	•	•	•	•	•
Switzerland - Suisse .....	•	•	•	•	•	•	•	•	•	•	•	•	•
Ukraine .....	•	•	•	•	•	•	•	•	•	•	•	•	•
United Kingdom of Great Britain and Northern Ireland - Royaume-Uni de Grande-Bretagne et d'Irlande du Nord .....	•	•	•	•	•	•	•	•	•	•	•	•	•
OCEANIA - OCÉANIE													
American Samoa - Samoa américaines .....	•	•	•	•	•	•	•	•	•	•	•	•	•
Australia - Australie .....	•	•	•	•	•	•	•	•	•	•	•	•	•
Cook Islands - Îles Cook .....	•	•	•	•	•	•	•	•	•	•	•	•	•
Fiji - Fidji .....	•	•	•	•	•	•	•	•	•	•	•	•	•
French Polynesia - Polynésie française .....	•	•	•	•	•	•	•	•	•	•	•	•	•
Guam .....	•	•	•	•	•	•	•	•	•	•	•	•	•
Kiribati .....	•	•	•	•	•	•	•	•	•	•	•	•	•
Marshall Islands - Îles Marshall .....	•	•	•	•	•	•	•	•	•	•	•	•	•
Micronesia (Federated States of) - Micronésie (États fédérés de) .....	•	•	•	•	•	•	•	•	•	•	•	•	•
Nauru .....	•	•	•	•	•	•	•	•	•	•	•	•	•
New Caledonia - Nouvelle-Calédonie .....	•	•	•	•	•	•	•	•	•	•	•	•	•
New Zealand - Nouvelle-Zélande .....	•	•	•	•	•	•	•	•	•	•	•	•	•
Niue - Nioué .....	•	•	•	•	•	•	•	•	•	•	•	•	•
Norfolk Island - Île Norfolk .....	•	•	•	•	•	•	•	•	•	•	•	•	•
Northern Mariana Islands - Îles Mariannes septentrionales .....	•	•	•	•	•	•	•	•	•	•	•	•	•
Palau - Palaos .....	•	•	•	•	•	•	•	•	•	•	•	•	•
Papua New Guinea - Papouasie-Nouvelle-Guinée .....	•	•	•	•	•	•	•	•	•	•	•	•	•
Pitcairn .....	•	•	•	•	•	•	•	•	•	•	•	•	•
Samoa .....	•	•	•	•	•	•	•	•	•	•	•	•	•
Solomon Islands - Îles Salomon .....	•	•	•	•	•	•	•	•	•	•	•	•	•
Tokelau - Tokélaou .....	•	•	•	•	•	•	•	•	•	•	•	•	•
Tonga .....	•	•	•	•	•	•	•	•	•	•	•	•	•
Tuvalu .....	•	•	•	•	•	•	•	•	•	•	•	•	•
Vanuatu .....	•	•	•	•	•	•	•	•	•	•	•	•	•
Wallis and Futuna Islands - Îles Wallis et Futuna .....	•	•	•	•	•	•	•	•	•	•	•	•	•

## FOOTNOTES - NOTES

\* Data presented in the table. - Les données présentées dans le tableau.

... Data not available. - Données non disponibles.

<sup>1</sup> Including countries with data on total population by sex but without data on urban population. - Y compris les pays avec des données sur la population totale selon le sexe mais pas sur la population urbaine.

<sup>2</sup> For statistical purposes, the data for China do not include those for the Hong Kong Special Administrative Region (Hong Kong SAR), Macao special Administrative Region (Macao SAR) and Taiwan province of China. - Pour la présentation des statistiques, les données pour Chine ne comprennent pas la Région Administrative Spéciale de Hong Kong (Hong Kong RAS), la Région Administrative Spéciale de Macao (Macao RAS) et Taiwan province de Chine.

<sup>3</sup> Including data for the Indian-held part of Jammu and Kashmir, the final status of which has not yet been determined. - Y compris les données pour la partie du Jammu et du Cachemire occupée par l'Inde dont le statut définitif n'a pas encore été déterminé.

<sup>4</sup> Including data for East Jerusalem and Israeli residents in certain other territories under occupation by Israeli military forces since June 1967. - Y compris les données pour Jérusalem-Est et les résidents israéliens dans

certaines autres territoires occupés depuis 1967 par les forces armées israéliennes.

<sup>5</sup> Excluding data for the Pakistan-held part of Jammu and Kashmir, the final status of which has not yet been determined. - Non compris les données concernant la partie du Jammu et Cachemire occupée par le Pakistan dont le statut définitif n'a pas été déterminé.

**Table 1 – Demographic Yearbook 2021**

Table 1 presents for the world and major areas and regions estimates of the order of magnitude of population size, rates of population increase, crude birth and death rates, land area as well as population density.

**Description of variables:** Estimates of world population by major areas and by regions are presented for 1970, 1980, 1990, 2000, 2010, 2020 and 2021. Average annual percentage rates of population growth, crude birth and crude death rates are shown for the period from 2020 to 2025. Land area in square kilometers and population density estimates relate to 2021.

All population estimates and rates presented in this table were prepared by the Population Division of the United Nations Department of Economic and Social Affairs and have been published in the *2019 Revision of World Population Prospects*<sup>1</sup>.

The scheme of regionalization used for these estimates is described below. Although some continental totals are given, this table presents six major areas that are so drawn as to obtain greater homogeneity in sizes of population, types of demographic circumstances and accuracy of demographic statistics. Five of the major areas are subdivided into a total of 20 regions, which are arranged within the major areas; these regions together with Northern America, which is not subdivided, make a total of 21 regions.

The major areas of Northern America and Latin America and the Caribbean are distinguished, rather than the conventional continents of North America and South America, because population trends in the middle American mainland and the Caribbean region more closely resemble those of South America than those of America north of Mexico. Data for the traditional continents of North and South America can be obtained by adding Central America and Caribbean region to Northern America and deducting from Latin America. Latin America, as defined here, has somewhat wider limits than it would be if defined only to include the Spanish-speaking, French-speaking and Portuguese-speaking countries.

The average annual percentage rates of population growth are calculated by the Population Division of the United Nations using an exponential rate of increase.

Crude birth and crude death rates are expressed in terms of the average annual number of births and deaths, respectively, per 1 000 mid-year population. These rates are estimated.

The land areas of regions are estimated by the Population Division of the United Nations.

**Computation:** Density, calculated by the Statistics Division of the United Nations, is the number of persons in the total population of 2021 per square kilometer of the respective land area.

**Reliability of data:** With the exception of land area, all data are set in *italic* type to indicate their conjectural quality.

**Limitations:** The estimated orders of magnitude of population and land area are subject to all the basic limitations set forth in connection with table 3, and to the same qualifications set forth for population and surface area statistics in sections 3 and 2.4 of the Technical Notes, respectively.

Likewise, rates of population increase and population density are affected by the limitations of the original figures. However, it may be noted that, in compiling data for regional and major areas totals, errors in the components may tend to compensate each other and the resulting aggregates may be more reliable than the quality of the individual components would imply.

Because of their estimated character, many of the birth and death rates shown should also be considered only as orders of magnitude, and not as measures of the true level of fertility or mortality.

In interpreting the population densities, one should consider that some of the regions include large segments of land that are uninhabitable or barely habitable, and density values calculated as described make no allowance for this, nor for differences in patterns of land settlement.

## Composition of major areas and regions

### AFRICA

#### Eastern Africa

Burundi  
Comoros  
Djibouti  
Eritrea  
Ethiopia  
Kenya  
Madagascar  
Malawi  
Mauritius  
Mayotte  
Mozambique  
Réunion  
Rwanda  
Seychelles  
Somalia  
South Sudan  
Uganda  
United Republic of Tanzania  
Zambia  
Zimbabwe

#### Middle Africa

Angola  
Cameroon  
Central African Republic  
Chad  
Congo  
Democratic Republic of the Congo  
Equatorial Guinea  
Gabon  
Sao Tome and Principe

#### Northern Africa

Algeria  
Egypt  
Libyan Arab Jamahiriya  
Morocco  
Sudan  
Tunisia  
Western Sahara

#### Southern Africa

Botswana  
Eswatini  
Lesotho  
Namibia  
South Africa

#### Western Africa

Benin  
Burkina Faso  
Cabo Verde  
Côte d'Ivoire  
Gambia

Ghana  
Guinea  
Guinea-Bissau  
Liberia  
Mali  
Mauritania  
Niger  
Nigeria  
Saint Helena  
Senegal  
Sierra Leone  
Togo

### ASIA

#### Eastern Asia

China  
China, Hong Kong SAR  
China, Macao SAR  
Democratic People's Republic of Korea  
Japan  
Mongolia  
Republic of Korea

#### South-Central Asia

Afghanistan  
Bangladesh  
Bhutan  
India  
Iran (Islamic Republic of)  
Kazakhstan  
Kyrgyzstan  
Maldives  
Nepal  
Pakistan  
Sri Lanka  
Tajikistan  
Turkmenistan  
Uzbekistan

#### South-Eastern Asia

Brunei Darussalam  
Cambodia  
Indonesia  
Lao People's Democratic Republic  
Malaysia  
Myanmar  
Philippines  
Singapore  
Thailand  
Timor Leste  
Viet Nam

#### Western Asia

Armenia

Azerbaijan  
Bahrain  
Cyprus  
Georgia  
Iraq  
Israel  
Jordan  
Kuwait  
Lebanon  
Oman  
Qatar  
Saudi Arabia  
State of Palestine  
Syrian Arab Republic  
Türkiye  
United Arab Emirates  
Yemen

### EUROPE

#### Eastern Europe

Belarus  
Bulgaria  
Czech Republic  
Hungary  
Poland  
Republic of Moldova  
Romania  
Russian Federation  
Slovakia  
Ukraine

#### Northern Europe

Åland Islands  
Denmark  
Estonia  
Faeroe Islands  
Finland  
Guernsey  
Iceland  
Ireland  
Isle of Man  
Jersey  
Latvia  
Lithuania  
Norway  
Sweden  
United Kingdom of Great Britain and Northern Ireland

#### Southern Europe

Albania  
Andorra  
Bosnia and Herzegovina  
Croatia  
Gibraltar  
Greece



Holy See  
Italy  
Malta  
Montenegro  
North Macedonia  
Portugal  
San Marino  
Serbia  
Slovenia  
Spain

#### **Western Europe**

Austria  
Belgium  
France  
Germany  
Liechtenstein  
Luxembourg  
Monaco  
Netherlands  
Switzerland

#### **LATIN AMERICA and the CARIBBEAN**

##### **Caribbean**

Anguilla  
Antigua and Barbuda  
Aruba  
Bahamas  
Barbados  
Bonaire, Saba and Sint Eustatius  
British Virgin Islands  
Cayman Islands  
Cuba  
Curaçao  
Dominica  
Dominican Republic  
Grenada  
Guadeloupe  
Haiti  
Jamaica

Martinique  
Montserrat  
Puerto Rico  
Saint Kitts and Nevis  
Saint Lucia  
Saint Vincent and the  
Grenadines  
Sint Maarten (Dutch part)  
Trinidad and Tobago  
Turks and Caicos Islands  
United States Virgin  
Islands

##### **Central America**

Belize  
Costa Rica  
El Salvador  
Guatemala  
Honduras  
Mexico  
Nicaragua  
Panama

##### **South America**

Argentina  
Bolivia (Plurinational State of)  
Brazil  
Chile  
Colombia  
Ecuador  
Falkland Islands (Malvinas)  
French Guiana  
Guyana  
Paraguay  
Peru  
Suriname  
Uruguay  
Venezuela (Bolivarian Republic of)

#### **NORTHERN AMERICA**

Bermuda  
Canada  
Greenland  
Saint Pierre and Miquelon  
United States of America

#### **OCEANIA**

##### **Australia and New Zealand**

Australia  
New Zealand  
Norfolk Island

##### **Melanesia**

Fiji  
New Caledonia  
Papua New Guinea  
Solomon Islands  
Vanuatu

##### **Micronesia**

Guam  
Kiribati  
Marshall Islands  
Micronesia (Federated States of)  
Nauru  
Northern Mariana Islands  
Palau

##### **Polynesia**

American Samoa  
Cook Islands  
French Polynesia  
Niue  
Pitcairn  
Samoa  
Tokelau  
Tonga  
Tuvalu  
Wallis and Futuna Islands

---

<sup>1</sup> United Nations, Department of Economic and Social Affairs, Population Division (2019). *World Population Prospects: The 2019 Revision* (<https://population.un.org/wpp/>)

### Tableau 1 – Annuaire démographique 2021

Le tableau 1 présente, pour l'ensemble du monde et les grandes zones et régions, des estimations concernant l'ordre de grandeur de la population, les taux d'accroissement démographique, les taux bruts de natalité et de mortalité, la superficie des terres et la densité de peuplement.

**Description des variables** : des estimations de la population mondiale par grandes zones et régions sont présentées pour 1970, 1980, 1990, 2000, 2010, et 2020 ainsi que pour 2021. Les taux annuels moyens d'accroissement de la population et les taux bruts de natalité et de mortalité portent sur la période allant de 2020 à 2025. Les indications concernant la superficie des terres exprimée en kilomètres carrés et les estimations de la densité de population se rapportent à 2021.

Toutes les estimations de population et les taux de natalité, taux de mortalité et taux annuels d'accroissement de la population qui sont présentés dans le tableau 1 ont été établis par la Division de la population du Département des affaires économiques et sociales de l'Organisation des Nations Unies, et ont été publiés dans les *Perspectives de la population mondiale : La révision de 2019*<sup>1</sup>.

Bien que l'on ait donné certains totaux pour les continents (tous les autres pouvant être calculés), on a réparti le monde en six grandes zones qui ont été découpées de manière à obtenir une plus grande homogénéité du point de vue des dimensions de population, des types de situations démographiques et de l'exactitude des statistiques démographiques. Cinq de ces six grandes zones ont été subdivisées en 20 régions. Avec l'Amérique septentrionale, qui n'est pas subdivisée, on arrive à un total de 21 régions.

Au lieu de faire la distinction classique entre l'Amérique du Nord et l'Amérique du Sud, on a choisi d'opérer une comparaison entre l'Amérique septentrionale et l'Amérique latine et Caraïbes, parce que les tendances démographiques dans la partie continentale de l'Amérique centrale et dans la région des Caraïbes se rapprochent davantage de celles de l'Amérique du Sud que de celles de l'Amérique au nord du Mexique. On obtient les données pour les continents traditionnels de l'Amérique du Nord et de l'Amérique du Sud en extrayant les données concernant l'Amérique centrale et les Caraïbes de celles relatives à l'Amérique latine et en les regroupant avec celles relatives à l'Amérique septentrionale. L'Amérique latine ainsi définie a par conséquent des limites plus larges que celles des pays ou zones de langues espagnole, portugaise et française qui constituent l'Amérique latine au sens le plus strict du terme.

Les taux annuels moyens d'accroissement de la population sont calculés par la Division de la population de l'Organisation des Nations Unies en appliquant un taux d'accroissement exponentiel.

Les taux bruts de natalité et de mortalité représentent respectivement le nombre annuel moyen de naissances et de décès par millier d'habitants en milieu d'année. Ces taux sont estimatifs.

La superficie des terres pour les régions a été estimée par la Division de la population de l'Organisation des Nations Unies.

**Calculs** : la densité, calculée par la Division de statistique de l'Organisation des Nations Unies, est égale au rapport entre l'effectif total de la population en 2021 et la superficie des terres exprimée en kilomètres carrés.

**Fiabilité des données** : à l'exception des données concernant la superficie des terres, toutes les données sont reproduites en *italique* pour en faire ressortir le caractère conjectural.

**Insuffisance des données** : les estimations concernant l'ordre de grandeur de la population et la superficie des terres reposent en partie sur les données du tableau 3 ; elles appellent donc toutes les réserves fondamentales formulées à propos de ce tableau, et celles qui ont été respectivement formulées aux sections 3 et 2.4 des Notes techniques en ce qui concerne les statistiques relatives à la population et à la superficie.

Les taux d'accroissement et les indices de densité de la population se ressentent eux aussi des insuffisances inhérentes aux données de base. Toutefois, il est à noter que, lorsque l'on additionne des données par territoire pour obtenir des totaux régionaux et par grandes zones, les erreurs qu'elles comportent arrivent parfois à s'équilibrer, de sorte que les agrégats obtenus peuvent être un peu plus exacts que chacun des éléments dont on est parti.

Vu leur caractère estimatif, nombre des taux de natalité et de mortalité du tableau 1 doivent être considérés uniquement comme des ordres de grandeur et ne sont pas censés mesurer exactement le niveau de la natalité ou de la mortalité.

Pour interpréter les valeurs de la densité de population, on se souviendra qu'il existe dans certaines des régions de vastes étendues de terres inhabitables ou à peine habitables et que les chiffres calculés selon la méthode indiquée ne tiennent compte ni de ce fait ni des différences de dispersion de la population selon le mode d'habitat.

### Composition des grandes zones et régions

#### AFRIQUE

##### Afrique orientale

Burundi  
Comores  
Djibouti  
Érythrée  
Éthiopie  
Kenya  
Madagascar  
Malawi  
Maurice  
Mayotte  
Mozambique  
Ouganda  
République-Unie de Tanzanie  
Réunion  
Rwanda  
Seychelles  
Somalie  
Soudan du Sud  
Zambie  
Zimbabwe

##### Afrique centrale

Angola  
Cameroun  
Congo  
Gabon  
Guinée équatoriale  
République centrafricaine  
République démocratique du Congo  
Sao Tomé-et-Principe  
Tchad

##### Afrique septentrionale

Algérie  
Égypte  
Jamahiriya arabe libyenne  
Maroc  
Sahara occidental  
Soudan  
Tunisie

##### Afrique australe

Afrique du Sud  
Botswana  
Eswatini  
Lesotho  
Namibie

##### Afrique occidentale

Bénin  
Burkina Faso  
Cabo Verde

Côte d'Ivoire  
Gambie  
Ghana  
Guinée  
Guinée-Bissau  
Libéria  
Mali  
Mauritanie  
Niger  
Nigéria  
Sainte-Hélène  
Sénégal  
Sierra Leone  
Togo

#### AMÉRIQUE LATINE ET CARAÏBES

##### Caraïbes

Anguilla  
Antigua-et-Barbuda  
Aruba  
Bahamas  
Barbade  
Bonaire, Saint-Eustache et Saba  
Cuba  
Curaçao  
Dominique  
Grenade  
Guadeloupe  
Haïti  
Îles Caïmanes  
Îles Turques et Caïques  
Îles Vierges américaines  
Îles Vierges britanniques  
Jamaïque  
Martinique  
Montserrat  
Porto Rico  
République dominicaine  
Saint-Kitts-et-Nevis  
Sainte-Lucie  
Saint-Martin (partie néerlandaise)  
Saint-Vincent-et-les Grenadines  
Trinité-et-Tobago

##### Amérique centrale

Belize  
Costa Rica  
El Salvador  
Guatemala  
Honduras

Mexique  
Nicaragua  
Panama

##### Amérique du Sud

Argentine  
Bolivie (État plurinational de)  
Brésil  
Chili  
Colombie  
Équateur  
Guyana  
Guyane française  
Îles Falkland (Malvinas)  
Paraguay  
Pérou  
Suriname  
Uruguay  
Venezuela (République bolivarienne du)

#### AMÉRIQUE SEPTENTRIONALE

Bermudes  
Canada  
États-Unis d'Amérique  
Groenland  
Saint-Pierre-et-Miquelon

#### ASIE

##### Asie orientale

Chine  
Chine, Région administrative spéciale de Hong Kong  
Chine, Région administrative spéciale de Macao  
Japon  
Mongolie  
République de Corée  
République populaire démocratique de Corée

##### Asie centrale et Asie du Sud

Afghanistan  
Bangladesh  
Bhoutan  
Inde  
Iran (République Islamique d')  
Kazakhstan  
Kirghizistan  
Maldives  
Népal  
Ouzbékistan

Pakistan  
Sri Lanka  
Tadjikistan  
Turkménistan

#### **Asie du Sud-Est**

Brunéi Darussalam  
Cambodge  
Indonésie  
Malaisie  
Myanmar  
Philippines  
République démocratique populaire  
lao  
Singapour  
Thaïlande  
Timor-Leste  
Viet Nam

#### **Asie occidentale**

Arabie saoudite  
Arménie  
Azerbaïdjan  
Bahreïn  
Chypre  
Émirats arabes unis  
État de Palestine  
Géorgie  
Iraq  
Israël  
Jordanie  
Koweït  
Liban  
Oman  
Qatar  
République arabe syrienne  
Türkiye  
Yémen

#### **EUROPE**

##### **Europe orientale**

Bélarus  
Bulgarie  
Fédération de Russie  
Hongrie

Pologne  
République de Moldova  
République tchèque  
Roumanie  
Slovaquie  
Ukraine

##### **Europe septentrionale**

Danemark  
Estonie  
Finlande  
Guernesey  
Île de Man  
Îles d'Åland  
Îles Féroé  
Îles Svalbard et Jan Mayen  
Irlande  
Islande  
Jersey  
Lettonie  
Lituanie  
Norvège  
Royaume-Uni de Grande-  
Bretagne et d'Irlande du  
Nord  
Suède

##### **Europe méridionale**

Albanie  
Andorre  
Bosnie-Herzégovine  
Croatie  
Espagne  
Gibraltar  
Grèce  
Italie  
Macédoine du Nord  
Malte  
Monténégro  
Portugal  
Saint-Marin  
Saint-Siège  
Serbie  
Slovénie

##### **Europe occidentale**

Allemagne  
Autriche  
Belgique  
France  
Liechtenstein  
Luxembourg  
Monaco  
Pays-Bas  
Suisse

#### **OCÉANIE**

##### **Australie et Nouvelle-Zélande**

Australie  
Île Norfolk  
Nouvelle-Zélande

##### **Mélanésie**

Fidji  
Îles Salomon  
Nouvelle-Calédonie  
Papouasie-Nouvelle-Guinée  
Vanuatu

##### **Micronésie**

Guam  
Îles Mariannes septentrionales  
Îles Marshall  
Kiribati  
Micronésie (États fédérés de)  
Nauru  
Palaos

##### **Polynésie**

Îles Cook  
Îles Wallis et Futuna  
Nioué  
Pitcairn  
Polynésie française  
Samoa  
Samoa américaines  
Tokélaou  
Tonga  
Tuvalu

---

<sup>1</sup> Organisation des Nations Unies, Département des affaires économiques et sociales, Division de la population (2019). Perspectives de la population mondiale : La révision de 2019 (<https://population.un.org/wpp/>)

**1. Population, rate of increase, birth and death rates, land area and density for the world, major areas and regions:  
selected years**

**Population, taux d'accroissement, taux de natalité et taux de mortalité, superficie des terres et densité pour l'ensemble du monde, les régions macro géographiques et les composantes géographiques : diverses années**

Major areas and regions  Régions macro géographiques et composantes	Mid-year population estimates - Estimations de population au milieu de l'année (millions)							Annual rate of increase - Taux d'accroissement annuel (%)	Crude birth rate - Taux bruts de natalité	Crude death rate - Taux bruts de mortalité	Land area (km <sup>2</sup> ) - Superficie des terres (km <sup>2</sup> ) (000s)	Density - Densité <sup>1</sup>
	1970	1980	1990	2000	2010	2020	2021	2020-2025			2021	
<b>WORLD TOTAL - ENSEMBLE DU MONDE .....</b>	<b>3 700.4</b>	<b>4 458.0</b>	<b>5 327.2</b>	<b>6 143.5</b>	<b>6 956.8</b>	<b>7 794.8</b>	<b>7 875.0</b>	<b>1.0</b>	<b>17</b>	<b>8</b>	<b>130 094</b>	<b>61</b>
<b>AFRICA - AFRIQUE .....</b>	<b>363.4</b>	<b>476.4</b>	<b>630.3</b>	<b>811.0</b>	<b>1 039.3</b>	<b>1 340.6</b>	<b>1 373.5</b>	<b>2.4</b>	<b>32</b>	<b>8</b>	<b>29 648</b>	<b>46</b>
Eastern Africa - Afrique orientale .....	109.7	146.5	197.2	257.4	339.3	445.4	457.1	2.5	32	6	6 667	69
Middle Africa - Afrique centrale .....	40.2	52.9	70.9	96.1	131.6	179.6	185.0	2.9	38	9	6 497	28
Northern Africa - Afrique septentrionale .....	82.5	106.8	139.7	171.3	202.9	246.2	250.6	1.7	23	6	7 769	32
Southern Africa - Afrique méridionale .....	25.0	32.4	42.0	51.4	58.4	67.5	68.4	1.2	20	9	2 651	26
Western Africa - Afrique occidentale .....	106.1	137.8	180.5	234.7	307.0	401.9	412.5	2.6	35	9	6 064	68
<b>LATIN AMERICA AND CARIBBEAN - AMÉRIQUE LATIN ET CARAÏBES .....</b>	<b>286.7</b>	<b>361.3</b>	<b>442.8</b>	<b>521.8</b>	<b>591.4</b>	<b>654.0</b>	<b>659.7</b>	<b>0.8</b>	<b>15</b>	<b>7</b>	<b>20 139</b>	<b>33</b>
Caribbean - Caraïbes .....	25.2	29.6	34.1	38.1	41.2	43.5	43.8	0.6	16	8	226	194
Central America - Amérique centrale .....	69.4	91.1	113.4	135.3	157.6	179.7	181.7	1.1	17	6	2 452	74
South America - Amérique méridionale .....	192.1	240.5	295.4	348.4	392.5	430.8	434.3	0.8	14	7	17 461	25
<b>NORTHERN AMERICA - AMÉRIQUE SEPTENTRIONALE .....</b>	<b>231.0</b>	<b>254.0</b>	<b>279.8</b>	<b>312.4</b>	<b>343.3</b>	<b>368.9</b>	<b>371.1</b>	<b>0.6</b>	<b>12</b>	<b>9</b>	<b>18 652</b>	<b>20</b>
<b>ASIA - ASIE .....</b>	<b>2 142.5</b>	<b>2 649.6</b>	<b>3 226.1</b>	<b>3 741.3</b>	<b>4 209.6</b>	<b>4 641.1</b>	<b>4 679.7</b>	<b>0.8</b>	<b>15</b>	<b>7</b>	<b>31 033</b>	<b>151</b>
Eastern Asia - Asie orientale .....	999.4	1 198.1	1 393.3	1 519.8	1 604.9	1 678.1	1 682.9	0.2	10	8	11 560	146
South Central Asia - Asie centrale méridionale .....	775.4	980.4	1 240.0	1 511.9	1 775.4	2 014.7	2 037.7	1.1	18	7	10 327	197
South Eastern Asia - Asie méridionale orientale .....	281.4	357.6	444.5	525.0	596.9	668.6	675.1	0.9	16	7	4 341	156
Western Asia - Asie occidentale .....	86.2	113.5	148.3	184.6	232.4	279.6	284.0	1.5	19	5	4 805	59
<b>EUROPE .....</b>	<b>656.9</b>	<b>693.6</b>	<b>720.9</b>	<b>725.6</b>	<b>736.4</b>	<b>747.6</b>	<b>747.7</b>	<b>0.0</b>	<b>10</b>	<b>11</b>	<b>22 135</b>	<b>34</b>
Eastern Europe - Europe orientale .....	276.2	294.7	309.8	303.9	294.9	293.0	292.5	-0.2	10	13	18 053	16
Northern Europe - Europe septentrionale .....	87.3	89.8	92.0	94.5	100.4	106.3	106.7	0.4	11	10	1 702	63
Southern Europe - Europe méridionale .....	127.5	138.6	143.5	144.8	153.0	152.2	151.9	-0.2	8	11	1 295	117
Western Europe - Europe occidentale .....	166.0	170.5	175.5	182.3	188.1	196.1	196.6	0.1	10	10	1 085	181
<b>OCEANIA - OCÉANIE .....</b>	<b>19.9</b>	<b>23.2</b>	<b>27.3</b>	<b>31.4</b>	<b>36.9</b>	<b>42.7</b>	<b>43.2</b>	<b>1.2</b>	<b>16</b>	<b>7</b>	<b>8 486</b>	<b>5</b>
Australia and New Zealand - Australie et Nouvelle Zélande .....	15.6	17.7	20.4	22.9	26.5	30.3	30.6	1.0	12	7	7 946	4
Melanesia - Mélanésie .....	3.7	4.7	6.0	7.5	9.2	11.1	11.3	1.8	25	7	530	21
Micronesia .....	0.2	0.3	0.4	0.5	0.5	0.5	0.6	1.0	20	6	3	175
Polynesia - Polynésie .....	0.4	0.5	0.5	0.6	0.7	0.7	0.7	0.7	19	6	8	85

**FOOTNOTES - NOTES**

<sup>1</sup> Population per square kilometre of land area. Figures are estimates of population divided by land area and are not to be considered as either reflecting density in the urban sense or as indicating the supporting power of a territory's land and resources. - Habitants par kilomètre carré. Il s'agit simplement du quotient calculé en divisant la population par la superficie des terres et n'est pas considéré comme indiquant la densité au sens urbain du terme ni l'effectif de population que les terres et les ressources du territoire sont capables de nourrir.

**Table 2 - Demographic Yearbook 2021**

Table 2 presents estimates of population and the percentage distribution by age group and sex as well as the sex ratio for all ages; data are presented for the world, the six major areas and the twenty regions for 2021.

**Description of variables:** All population estimates presented in this table are prepared by the Population Division of the United Nations Department of Economic and Social Affairs. These estimates are published (using more detailed age groups) in the *2019 Revision of World Population Prospects*<sup>1</sup>.

The scheme of regionalization used for these estimates is discussed in detail in the technical notes for table 1. Age groups presented in this table are: 0-14 years, 15-64 years, and 65 years or over. Sex ratio refers to the number of males per 100 females of all ages.

The percentage distributions and the sex ratios that appear in this table were calculated by the Statistics Division of the United Nations Department of Economic and Social Affairs using the estimates prepared by the Population Division of the United Nations Department of Economic and Social Affairs.

**Reliability of data:** All data are set in *italic* type to indicate their conjectural quality.

**Limitations:** The data presented in this table are from the same series of estimates, prepared by the Population Division of the United Nations, presented in table 1. The estimated orders of magnitude of population are subject to all the basic limitations set forth for population statistics in section 3 of the Technical Notes. In brief, because they are estimates, these distributions by broad age groups and sex should be considered only as orders of magnitude. However, in compiling data for regional and major areas' totals, errors in the components tend to compensate each other and the resulting aggregates may be somewhat more reliable than the quality of the individual components would imply.

In addition, data in this table are limited by factors affecting data by age. These factors are described in the technical notes for table 7. Because the age groups presented in this table are broad, these problems are minimized.

---

<sup>1</sup> United Nations, Department of Economic and Social Affairs, Population Division (2019). *World Population Prospects: The 2019 Revision* (<https://population.un.org/wpp/>)

## Tableau 2 – Annuaire démographique 2021

Le tableau 2 présente, pour l'ensemble du monde, les six grandes zones et les vingt régions, des estimations concernant la population en 2021 ainsi que sa répartition en pourcentage selon des tranches d'âge et le sexe, et le rapport de masculinité pour tous les âges.

**Description des variables** : toutes les données figurant dans le tableau 2 ont été établies par la Division de la population du Département des affaires économiques et sociales de l'Organisation des Nations Unies, et ont été publiées dans les *Perspectives de la population mondiale : La révision de 2019*<sup>1</sup>.

La classification géographique utilisée pour établir ces estimations est exposée en détail dans les notes techniques relatives au tableau 1. Les groupes d'âge présentés dans ce tableau sont définis comme suit : de 0 à 14 ans, de 15 à 64 ans et 65 ans ou plus. Le rapport de masculinité correspond au nombre d'individus de sexe masculin pour 100 individus de sexe féminin sans considération d'âge.

Les pourcentages et les rapports de masculinité qui sont présentés dans le tableau 2 ont été calculés par la Division de statistique du Département des affaires économiques et sociales de l'Organisation des Nations Unies à partir des estimations établies par la Division de la population de l'Organisation des Nations Unies.

**Fiabilité des données** : toutes les données figurant dans ce tableau sont reproduites en *italique* pour en faire ressortir le caractère conjectural.

**Insuffisance des données** : les données de ce tableau appartiennent à la même série d'estimations, établie par la Division de la population de l'Organisation des Nations Unies, que celles qui figurent au tableau 1. Les estimations concernant l'ordre de grandeur de la population appellent donc toutes les réserves fondamentales qui ont été formulées à la section 3 des Notes techniques à propos des statistiques relatives à la population. Sans entrer dans le détail, il convient de préciser que les données relatives à la répartition par grand groupe d'âge et par sexe doivent être considérées uniquement comme des ordres de grandeur en raison de leur caractère estimatif. Toutefois, il est à noter que, lorsque l'on additionne des données par territoire pour obtenir des totaux régionaux et par grandes zones, les erreurs qu'elles comportent arrivent parfois à s'équilibrer, de sorte que les agrégats obtenus peuvent être un peu plus exacts que chacun des éléments dont on est parti.

En outre, les données figurant dans le tableau 2 comportent certaines imprécisions en raison des facteurs influant sur les données par âge (voir à ce propos les notes techniques relatives au tableau 7). Ces imprécisions sont cependant atténuées du fait de l'étendue des groupes d'âge présentés dans le tableau 2.

---

<sup>1</sup> Organisation des Nations Unies, Département des affaires économiques et sociales, Division de la population (2019). *Perspectives de la population mondiale : La révision de 2019* (<https://population.un.org/wpp/>)

## 2. Estimates of population and its percentage distribution by age group and sex, and sex ratio, for the world, major areas and regions: 2021

### Estimations de la population et pourcentage de répartition selon les tranches d'âge et le sexe, et le rapport de masculinité, pour l'ensemble du monde, les grandes régions et les régions géographiques : 2021

Major areas and regions	Population (millions)												Sex ratio - Rapport de masculinité <sup>1</sup>
	Both sexes - Les deux sexes				Male - Masculin				Female - Féminin				
	All ages - Tous âges	0-14	15-64	65+	All ages - Tous âges	0-14	15-64	65+	All ages - Tous âges	0-14	15-64	65+	
Grandes régions et régions													
WORLD TOTAL - ENSEMBLE DU MONDE													
Number - Nombre.....	7 875	1 992	5 130	753	3 970	1 028	2 604	339	3 905	964	2 527	414	
Percent - Pourcentage .....	100.0	25.3	65.1	9.6	100.0	25.9	65.6	8.5	100.0	24.7	64.7	10.6	101.7
AFRICA - AFRIQUE													
Number - Nombre.....	1 373	551	774	49	686	279	385	22	687	272	388	27	
Percent - Pourcentage .....	100.0	40.1	56.3	3.6	100.0	40.7	56.1	3.2	100.0	39.5	56.5	3.9	99.9
Eastern Africa - Afrique orientale													
Number - Nombre.....	457	189	254	14	227	96	125	6	230	94	129	8	
Percent - Pourcentage .....	100.0	41.4	55.6	3.0	100.0	42.1	55.3	2.6	100.0	40.7	55.9	3.3	98.6
Middle Africa - Afrique centrale													
Number - Nombre.....	185	83	97	5	92	42	48	2	93	41	49	3	
Percent - Pourcentage .....	100.0	44.8	52.4	2.8	100.0	45.2	52.3	2.5	100.0	44.4	52.6	3.0	99.6
Northern Africa - Afrique septentrionale													
Number - Nombre.....	251	82	154	15	126	42	77	7	125	40	77	8	
Percent - Pourcentage .....	100.0	32.6	61.5	5.9	100.0	33.2	61.3	5.5	100.0	31.9	61.7	6.4	101.0
Southern Africa - Afrique méridionale													
Number - Nombre.....	68	20	45	4	34	10	22	1	35	10	23	2	
Percent - Pourcentage .....	100.0	29.3	65.2	5.5	100.0	30.1	65.5	4.4	100.0	28.5	64.9	6.6	96.8
Western Africa - Afrique occidentale													
Number - Nombre.....	412	177	224	12	208	90	112	5	205	87	112	6	
Percent - Pourcentage .....	100.0	42.9	54.2	2.8	100.0	43.4	54.0	2.6	100.0	42.4	54.5	3.1	101.4
LATIN AMERICA AND CARIBBEAN - AMÉRIQUE LATINE ET CARAÏBES													
Number - Nombre.....	660	156	443	61	324	80	218	27	335	76	225	34	
Percent - Pourcentage .....	100.0	23.6	67.2	9.2	100.0	24.5	67.3	8.2	100.0	22.7	67.1	10.2	96.8
Caribbean - Caraïbes													
Number - Nombre.....	44	10	29	5	22	5	14	2	22	5	14	3	
Percent - Pourcentage .....	100.0	23.7	65.5	10.8	100.0	24.5	65.6	9.9	100.0	22.9	65.3	11.8	97.5
Central America - Amérique centrale													
Number - Nombre.....	182	48	120	14	89	25	58	6	93	24	62	8	
Percent - Pourcentage .....	100.0	26.5	66.0	7.5	100.0	27.7	65.5	6.8	100.0	25.4	66.5	8.1	96.1
South America - Amérique méridionale													
Number - Nombre.....	434	97	295	43	214	50	146	19	220	48	149	24	
Percent - Pourcentage .....	100.0	22.4	67.8	9.8	100.0	23.2	68.2	8.7	100.0	21.6	67.5	10.9	96.9
NORTHERN AMERICA - AMÉRIQUE SEPTENTRIONALE													
Number - Nombre.....	371	67	241	64	184	34	121	29	187	33	120	35	
Percent - Pourcentage .....	100.0	18.0	64.8	17.2	100.0	18.6	65.8	15.7	100.0	17.4	63.9	18.7	98.0
ASIA - ASIE													
Number - Nombre.....	4 680	1 088	3 164	428	2 393	568	1 626	198	2 287	520	1 537	229	
Percent - Pourcentage .....	100.0	23.3	67.6	9.1	100.0	23.7	68.0	8.3	100.0	22.8	67.2	10.0	104.6
Eastern Asia - Asie orientale													
Number - Nombre.....	1 683	286	1 165	232	858	152	599	107	825	134	566	125	
Percent - Pourcentage .....	100.0	17.0	69.2	13.8	100.0	17.7	69.8	12.5	100.0	16.3	68.6	15.2	103.9
South Central Asia - Asie centrale méridionale													
Number - Nombre.....	2 038	555	1 354	129	1 049	289	698	62	988	266	656	66	
Percent - Pourcentage .....	100.0	27.2	66.4	6.3	100.0	27.6	66.5	5.9	100.0	26.9	66.4	6.7	106.2
South Eastern Asia - Asie méridionale orientale													
Number - Nombre.....	675	168	457	50	337	86	229	22	338	82	228	28	
Percent - Pourcentage .....	100.0	24.9	67.7	7.4	100.0	25.6	67.9	6.5	100.0	24.2	67.5	8.3	99.7
Western Asia - Asie occidentale													
Number - Nombre.....	284	79	188	17	149	41	101	8	135	39	87	9	
Percent - Pourcentage .....	100.0	27.9	66.1	6.0	100.0	27.3	67.6	5.1	100.0	28.5	64.5	7.0	110.0
EUROPE													
Number - Nombre.....	748	120	482	146	361	62	240	60	387	58	243	86	
Percent - Pourcentage .....	100.0	16.0	64.5	19.5	100.0	17.0	66.3	16.6	100.0	15.1	62.8	22.1	93.5
Eastern Europe - Europe orientale													
Number - Nombre.....	292	50	192	51	138	26	94	18	155	24	98	33	
Percent - Pourcentage .....	100.0	17.0	65.7	17.3	100.0	18.6	68.2	13.2	100.0	15.7	63.4	21.0	88.8
Northern Europe - Europe septentrionale													
Number - Nombre.....	107	19	68	20	53	10	34	9	54	9	34	11	
Percent - Pourcentage .....	100.0	17.5	63.4	19.2	100.0	18.1	64.3	17.6	100.0	16.8	62.5	20.7	97.7
Southern Europe - Europe méridionale													
Number - Nombre.....	152	21	98	33	74	11	49	14	78	10	49	19	
Percent - Pourcentage .....	100.0	13.7	64.6	21.7	100.0	14.4	66.2	19.4	100.0	13.0	63.0	24.0	95.6



## 2. Estimates of population and its percentage distribution by age group and sex, and sex ratio, for the world, major areas and regions: 2021

### Estimations de la population et pourcentage de répartition selon les tranches d'âge et le sexe, et le rapport de masculinité, pour l'ensemble du monde, les grandes régions et les régions géographiques : 2021 (continued - suite)

Major areas and regions	Population (millions)												Sex ratio - Rapport de masculinité <sup>1</sup>
	Both sexes - Les deux sexes				Male - Masculin				Female - Féminin				
	All ages - Tous âges	0-14	15-64	65+	All ages - Tous âges	0-14	15-64	65+	All ages - Tous âges	0-14	15-64	65+	
Grandes régions et régions													
Western Europe - Europe occidentale													
Number - Nombre .....	197	31	124	42	97	16	63	18	100	15	62	23	
Percent - Pourcentage .....	100.0	15.6	63.3	21.2	100.0	16.3	64.8	19.0	100.0	14.9	61.9	23.3	96.7
OCEANIA - OCÉANIE													
Number - Nombre .....	43.22	10.18	27.42	5.62	21.63	5.24	13.76	2.63	21.59	4.95	13.66	2.98	
Percent - Pourcentage .....	100.0	23.6	63.4	13.0	100.0	24.2	63.6	12.2	100.0	22.9	63.3	13.8	100.2
Australia and New Zealand - Australie et Nouvelle Zélande													
Number - Nombre .....	30.65	5.92	19.66	5.07	15.23	3.04	9.81	2.38	15.42	2.88	9.85	2.69	
Percent - Pourcentage .....	100.0	19.3	64.1	16.5	100.0	19.9	64.4	15.6	100.0	18.7	63.9	17.4	98.8
Melanesia - Mélanésie													
Number - Nombre .....	11.33	3.90	6.97	0.45	5.78	2.01	3.55	0.21	5.55	1.89	3.42	0.24	
Percent - Pourcentage .....	100.0	34.4	61.5	4.0	100.0	34.9	61.4	3.7	100.0	34.0	61.7	4.3	104.0
Micronesia													
Number - Nombre .....	0.55	0.16	0.35	0.04	0.28	0.08	0.18	0.02	0.27	0.08	0.17	0.02	
Percent - Pourcentage .....	100.0	29.1	63.7	7.2	100.0	29.6	64.0	6.4	100.0	28.5	63.4	8.1	102.0
Polynesia - Polynésie													
Number - Nombre .....	0.69	0.20	0.44	0.05	0.35	0.10	0.22	0.02	0.34	0.10	0.22	0.03	
Percent - Pourcentage .....	100.0	29.0	63.5	7.6	100.0	29.5	63.5	7.0	100.0	28.4	63.5	8.1	102.8

## FOOTNOTES - NOTES

<sup>1</sup> Males per 100 females of all ages - Hommes pour 100 femmes de tous âges

**Table 3 - Demographic Yearbook 2021**

Table 3 presents for each country or area of the world the total, male and female population enumerated at the latest population census, estimates of the mid-year total population for 2015 and 2021, the average annual exponential rate of population increase (or decrease) for the period 2015 to 2021, the surface area and the population density for 2021.

**Description of variables:** The total, male and female population is the population enumerated at the most recent census for which data are available. The date of this census is given. Population census data are usually the results of a nation-wide gathering of individual information through full field enumeration. Alternatively, other approaches for generating reliable statistics on population and housing can be used by countries, such as the use of population registers. Data that are the result of such an alternative approach are also coded as census and are footnoted accordingly. Also, the results of sample surveys, essentially national in character, may be presented showing the appropriate code.

Mid-year population estimates refer to the population on 1 July. Otherwise, a footnote is appended. Mid-year estimates of the total population are those provided by national statistical offices.

Surface area, expressed in square kilometres, refers to the total surface area, comprising land area and inland waters (assumed to consist of major rivers and lakes) and excluding polar regions as well as uninhabited islands. Exceptions to this are noted. Surface areas, originally reported in square miles by the country or area, have been converted to square kilometres using a conversion factor of 2.589988.

**Computation:** The annual rate of population increase is the average annual exponential rate of population growth between 2015 and 2021, computed by the Statistics Division of the United Nations Department of Economic and Social Affairs using the unrounded mid-year estimates of 2015 and 2021. This rate is expressed as percentage.

Density is the number of persons in the 2021 total population per square kilometre of total surface area.

**Reliability of data:** Reliable mid-year population estimates are those that are based on a complete census (or a sample survey) and have been adjusted by a continuous population register or on the basis of the calculated balance of births, deaths and migration. Mid-year estimates of this type are considered reliable and appear in roman type. Mid-year estimates not calculated on this basis are considered less reliable and are shown in italics.

Census data and sample survey results are considered reliable and, therefore, appear in roman type.

Rates of population increase that were calculated using population estimates considered less reliable, as described above, are set in italics rather than roman type.

All surface area data are assumed to be reliable and therefore appear in roman type.

Population density data, however, are considered reliable or less reliable on the basis of the reliability of the 2021 population estimates used as the numerator.

**Limitations:** Statistics on the total population enumerated at the time of the census, surface area data and estimates of the mid-year total population are subject to the same qualifications as have been set forth for surface area and population data in sections 2.4 and 3 of the Technical Notes, respectively.

Regarding the limitations of census data, it should be noted that although census data are considered reliable, and therefore appear in roman type, the actual quality of census data varies widely from one country or area to another. When known, an estimate of the extent of over-enumeration or under-enumeration is given in footnotes.

Rates of population increase are subject to all the qualifications of the population estimates mentioned above. In some cases, they simply reflect the rate calculated or assumed in constructing the estimates themselves when adequate measures of natural increase and net migration were not available. Despite their shortcomings, these rates provide a useful index for studying population change and can be also useful in evaluating the accuracy of vital and migration statistics.

Population density data as shown in this table give only an indication of actual population density as they do not take account of the dispersion or concentration of population within countries or areas nor the proportion of habitable land. They should not be interpreted as reflecting density in the urban sense or as indicating the supporting power of a territory's land and resources.

### Tableau 3 – Annuaire démographique 2021

Le tableau 3 indique pour chaque pays ou zone du monde la population totale selon le sexe d'après les derniers recensements effectués, les estimations concernant la population totale au milieu de l'année 2015 et de l'année 2021, le taux moyen d'accroissement annuel exponentiel positif ou négatif de la population pour la période allant de 2015 à 2021, ainsi que la superficie et la densité de population en 2021.

**Description des variables** : la population masculine et féminine totale est, la population enregistrée lors du recensement le plus récent sur lequel on dispose de données. La date de ce recensement est indiquée. Les données des recensements de la population sont habituellement les résultats d'une collecte à l'échelle nationale des données individuelles obtenues au moyen d'un dénombrement complet. Les pays peuvent recourir à d'autres moyens pour établir des statistiques fiables sur la population et le logement, tels que des registres de la population. Les données obtenues par ce moyen sont présentées comme celles d'un recensement et sont annotées en conséquence. Par ailleurs, les résultats des enquêtes par sondage, réalisées habituellement à l'échelle nationale, peuvent être présentés à l'aide du code correspondant.

Les estimations de la population en milieu d'année sont celles de la population au 1<sup>er</sup> juillet. Lorsque la date est différente, cela est signalé par une note. Les estimations de la population totale en milieu d'année sont celles qui ont été communiquées par les services nationaux de statistique.

La superficie - exprimée en kilomètres carrés - représente la superficie totale, c'est-à-dire qu'elle englobe les terres émergées et les eaux intérieures (qui sont censées comprendre les principaux lacs et cours d'eau) mais exclut les régions polaires et certaines îles inhabitées. Les exceptions à cette règle sont signalées en note. Les superficies initialement exprimées en miles carrés par les pays ou les zones ont été transformées en kilomètres carrés au moyen d'un coefficient de conversion de 2,589988.

**Calculs** : le taux d'accroissement annuel est le taux exponentiel annuel moyen de variation (en pourcentage) de la population entre 2015 et 2021, calculé par la Division de statistique du Département des affaires économiques et sociales de l'Organisation des Nations Unies à partir des estimations en milieu d'année non arrondies pour les années 2015 et 2021.

La densité est égale au rapport de l'effectif total de la population en 2021 à la superficie totale, exprimée en kilomètres carrés.

**Fiabilité des données** : les estimations en milieu d'année qui sont considérées sûres sont fondées sur un recensement complet (ou sur une enquête par sondage) et ont été ajustées en fonction des données provenant d'un registre permanent de population ou en fonction de la balance établie par le calcul des naissances, des décès et des migrations. Les estimations de ce type sont considérées comme sûres et apparaissent en caractères romains. Les estimations en milieu d'année dont le calcul n'a pas été effectué sur cette base sont considérées comme moins sûres et apparaissent en italique.

Les données de recensements ou les résultats d'enquêtes par sondage sont considérés comme sûrs et apparaissent par conséquent en caractères romains.

Les taux d'accroissement de la population, calculés à partir d'estimations jugées moins sûres d'après les normes décrites ci-dessus, sont indiqués en italique plutôt qu'en caractères romains.

Toutes les données de superficie sont présumées sûres et apparaissent par conséquent en caractères romains. En revanche, les données relatives à la densité de la population sont considérées plus ou moins sûres en fonction de la fiabilité des estimations de la population en 2021 ayant servi de numérateur.

**Insuffisance des données** : les statistiques portant sur la population totale dénombrée lors d'un recensement, les données de superficie et les estimations de la population totale en milieu d'année appellent les mêmes réserves que celles formulées aux sections 2.4 et 3 des Notes techniques à propos des statistiques relatives à la superficie et à la population.

S'agissant de l'insuffisance des données obtenues par recensement, il convient d'indiquer que, bien que ces données soient considérées comme sûres et apparaissent par conséquent en caractères romains, leur qualité réelle varie considérablement d'un pays ou d'une région à l'autre. Lorsque l'on possédait les renseignements voulus, on a donné une estimation du degré de sur-dénombrement ou de sous-dénombrement.

Les taux d'accroissement appellent toutes les réserves formulées plus haut à propos des estimations concernant la population. Dans certains cas, ils représentent seulement le taux calculé ou que l'on a pris

pour base pour établir les estimations elles-mêmes lorsque l'on ne disposait pas de mesures appropriées de l'accroissement naturel et des migrations nettes. Malgré leurs imperfections, ces taux fournissent des indications intéressantes pour l'étude du mouvement de la population et, utilisés avec les précautions nécessaires, ils peuvent également servir à évaluer l'exactitude des statistiques de l'état civil et des migrations.

Les données relatives à la densité de population figurant dans le tableau 3 n'ont qu'une valeur indicative en ce qui concerne la densité de population effective, car elles ne tiennent compte ni de la dispersion ou de la concentration de la population à l'intérieur des pays ou zones, ni de la proportion du territoire qui est habitable. Il ne faut donc y voir d'indication ni de la densité au sens urbain du terme ni du nombre d'habitants qui pourraient vivre sur les terres et avec les ressources naturelles du territoire considéré.

**3. Population by sex, annual rate of population change, surface area and density**  
**Population selon le sexe, taux de changement annuel de la population, superficie et densité**

Continent, country or area and census date	Census type <sup>a</sup>	Population at the latest available census Population d'après le dernier recensement disponible (in units — en unités)			Estimate type <sup>a</sup>	Mid-year estimates Estimations au milieu de l'année (in thousands — en milliers)		Annual rate of change Taux de changement annuel 2015-21	Surface area Superficie (km <sup>2</sup> ) 2021	Density Densité 2021 <sup>b</sup>
		Both sexes Les deux sexes	Male Masculin	Female Feminin		2015	2021			
AFRICA - AFRIQUE										
Algeria - Algérie										
16 IV 2008 .....	DF	34 452 759 <sup>1</sup>	17 428 500 <sup>1</sup>	17 024 259 <sup>1</sup>	DJ	39 963	...	...	2 381 741	...
Angola										
16 V 2014 .....	DF	25 789 024	12 499 041	13 289 983	DF	26 682 <sup>2</sup>	32 098 <sup>2</sup>	3.1	1 246 700	26
Benin - Bénin										
11 V 2013 .....	DF	10 008 749	4 887 820	5 120 929	DF	10 585 <sup>3</sup>	...	...	114 763	...
Botswana										
9 VIII 2011 .....	DF	2 024 904	988 957	1 035 947	DJ	2 195 <sup>4</sup>	2 444 <sup>4</sup>	1.8	582 000	4
Burkina Faso										
16 XI 2019 .....	DJ	20 505 155	9 900 847	10 604 308	DJ	18 450 <sup>5</sup>	21 509 <sup>5</sup>	2.6	270 764	79
Burundi										
16 VIII 2008 .....	DF	7 877 728	3 838 045	4 039 683	DF	10 933	12 574	2.3	27 834	452
Cabo Verde										
16 VI 2021 .....	DJ	491 233	246 363	244 870	DJ	525 <sup>5</sup>	...	...	4 033	...
Cameroon - Cameroun										
11 XI 2005 .....	DF	17 052 134	8 408 495	8 643 639	DJ	23 050 <sup>6</sup>	26 766 <sup>6</sup>	2.5	475 650	56
Central African Republic - République centrafricaine										
8 XII 2003 .....	DF	3 151 072	1 569 446	1 581 626		...	...	...	622 984	...
Chad - Tchad										
20 V 2009 .....	DJ	11 039 873	5 452 483	5 587 390	DJ	13 670	...	...	1 284 000	...
Comoros - Comores										
1 IX 2003 .....	DF	575 660 <sup>7</sup>	285 590 <sup>7</sup>	290 070 <sup>7</sup>		...	...	...	2 235	...
Congo										
28 IV 2007 .....	DF	3 697 490	1 821 357	1 876 133	DJ	4 802	5 601	2.6	342 000	16
Côte d'Ivoire										
15 V 2014 .....	DF	22 224 509	11 441 896	10 782 613	DF	23 334 <sup>8</sup>	27 088 <sup>8</sup>	2.5	322 462	84
Democratic Republic of the Congo - République démocratique du Congo										
1 VII 1984 .....	DF	29 916 800	14 543 800	15 373 000	DJ	*86 026 <sup>2</sup>	*105 247 <sup>2</sup>	3.4	2 345 410	45
Djibouti										
29 V 2009 .....	DF	818 159	440 067	378 092	DF	918	1 001	1.4	23 200	43
Egypt - Égypte										
18 IV 2017 .....	DJ	94 798 827 <sup>9</sup>	48 891 518 <sup>9</sup>	45 907 309 <sup>9</sup>	DF	90 624	102 061	2.0	1 002 000	102
Equatorial Guinea - Guinée équatoriale										
20 VI 2015 .....	DF	1 505 588	788 928	716 660	DF	1 225 <sup>10</sup>	1 506 <sup>10</sup>	3.4	28 051	54
Eritrea - Érythrée										
9 V 1984 .....	DF	2 621 566 <sup>11</sup>	1 309 736 <sup>11</sup>	1 311 830 <sup>11</sup>	DJ	3 052 <sup>12</sup>	3 552 <sup>12</sup>	2.5	121 144	29
Eswatini										
29 IV 2017 .....	DJ	1 093 238	531 111	562 127	DJ	1 119 <sup>13</sup>	...	...	17 363	...
Ethiopia - Éthiopie										
29 V 2007 .....	DF	73 750 932	37 217 130	36 533 802	DF	90 075 <sup>14</sup>	102 862 <sup>14</sup>	2.2	1 104 300	93
Gabon										
22 V 2013 .....	DF	1 811 079	934 072	877 007		...	...	...	267 668	...
Gambia - Gambie										
15 IV 2013 .....	DF	*1 882 450	*930 699	*951 751	DF	1 959	...	...	11 295	...
Ghana										
26 IX 2010 .....	DF	24 658 823	12 024 845	12 633 978	DF	27 670 <sup>15</sup>	...	...	238 537	...
Guinea - Guinée										
15 III 2014 .....	DJ	10 523 261	5 084 306	5 438 955	DJ	10 918 <sup>16</sup>	12 907 <sup>16</sup>	2.8	245 836	53
Guinea-Bissau - Guinée-Bissau										
15 III 2009 .....	DF	1 497 859	725 956	771 903	DF	1 531 <sup>5</sup>	...	...	36 125	...
Kenya										
24 VIII 2019 .....	DF	47 557 157 <sup>17</sup>	23 544 372	24 011 270	DF	44 157 <sup>18</sup>	...	...	591 958	...
Lesotho										
10 IV 2016 .....	DJ	2 007 201	982 133	1 025 068	...	1 924 <sup>19</sup>	2 077 <sup>20</sup>	...	30 355	68
Liberia - Libéria										
21 III 2008 .....	DF	3 476 608	1 739 945	1 736 663		...	...	...	111 369	...
Libya - Libye										
15 IV 2006 .....	DF	*5 298 152 <sup>21</sup>	*2 687 513 <sup>21</sup>	*2 610 639 <sup>21</sup>	DF	6 162 <sup>21</sup>	...	...	1 676 198	...

**3. Population by sex, annual rate of population change, surface area and density**  
**Population selon le sexe, taux de changement annuel de la population, superficie et densité (continued - suite)**

Continent, country or area and census date	Census type <sup>a</sup>	Population at the latest available census Population d'après le dernier recensement disponible (in units — en unités)			Estimate type <sup>a</sup>	Mid-year estimates Estimations au milieu de l'année (in thousands — en milliers)		Annual rate of change Taux de changement annuel 2015-21	Surface area Superficie (km <sup>2</sup> ) 2021	Density Densité 2021 <sup>b</sup>
		Both sexes Les deux sexes	Male Masculin	Female Feminin		2015	2021			
AFRICA - AFRIQUE										
Madagascar										
18 V 2018 .....	DJ	25 674 196	12 658 945	13 015 251	...	23 040 <sup>22</sup>	28 178 <sup>23</sup>	...	587 041	48
Malawi										
3 IX 2018 .....	DJ	17 563 749	8 521 460	9 042 289	...	16 310 <sup>5</sup>	18 898 <sup>5</sup>	...	94 552	200
Mali										
1 IV 2009 .....	DF	14 528 662	7 204 990	7 323 672	DF	17 819 <sup>24</sup>	...	...	1 240 192	...
Mauritania - Mauritanie										
24 III 2013 .....	DF	3 460 388 <sup>25</sup>	...	...	DF	3 720 <sup>5</sup>	...	...	1 030 700	...
Mauritius - Maurice <sup>26</sup>										
4 VII 2011 .....	DF	1 237 000	611 053	625 947	DJ	1 263 <sup>4</sup>	1 266 <sup>27</sup>	0.0	1 979	640
Mayotte										
5 IX 2017 .....	DJ	256 518 <sup>28</sup>	122 261 <sup>28</sup>	134 257 <sup>28</sup>	DJ	232 <sup>29</sup>	288 <sup>29</sup>	3.6	368	784
Morocco - Maroc										
1 IX 2014 .....	DJ	33 848 242	...	...	DJ	34 125 <sup>30</sup>	36 313 <sup>30</sup>	1.0	446 550	81
Mozambique										
1 VIII 2017 .....	DF	*28 861 863	*13 800 857	*15 061 006	DF	25 728 <sup>13</sup>	30 832 <sup>31</sup>	3.0	799 380	39
Namibia - Namibie										
28 VIII 2011 .....	DF	2 113 077	1 021 912	1 091 165	DF	2 281 <sup>4</sup>	2 550 <sup>4</sup>	1.9	825 229	3
Niger										
10 XII 2012 .....	DF	16 734 935	8 183 513	8 551 422	DJ	19 125 <sup>32</sup>	...	...	1 267 000	...
Nigeria - Nigéria										
21 III 2006 .....	DF	140 431 790	71 345 488	69 086 302	DF	187 302 <sup>19</sup>	...	...	923 768	...
Republic of South Sudan - République de Soudan du Sud										
21 IV 2008 .....	DF	8 260 490	4 287 300	3 973 190	DF	11 000 <sup>33</sup>	...	...	658 841	...
Reunion - Réunion										
1 I 2015 .....	DJ	850 727	411 435	439 292	DJ	851 <sup>29</sup>	866 <sup>29</sup>	0.3	2 510	345
Rwanda										
15 VIII 2012 .....	DF	10 393 542	4 981 197	5 412 345	DF	11 263 <sup>32</sup>	12 956 <sup>32</sup>	2.3	26 338	492
Saint Helena ex. dep. - Sainte-Hélène sans dép.										
7 II 2021 .....	DJ	4 439 <sup>34</sup>	2 247 <sup>34</sup>	2 192 <sup>34</sup>	DF	5	4 <sup>34</sup>	-0.3	123	36
Saint Helena: Ascension - Sainte-Hélène: Ascension										
7 II 2016 .....	DF	556 <sup>35</sup>	...	...	...	...	...	...	88	...
Saint Helena: Tristan da Cunha - Sainte-Hélène: Tristan da Cunha										
9 II 2016 .....	DJ	271 <sup>35</sup>	...	...	...	...	...	...	98	...
Sao Tome and Principe - Sao Tomé-et-Principe										
13 V 2012 .....	DJ	178 739	88 867	89 872	DJ	190 <sup>32</sup>	215 <sup>32</sup>	2.0	964	223
Senegal - Sénégal										
19 XI 2013 .....	DF	13 357 492	6 658 089	6 699 403	DJ	14 578 <sup>5</sup>	17 477 <sup>5</sup>	3.0	196 712	89
Seychelles										
26 VIII 2010 .....	DF	90 945	46 912	44 033	DF	93	99	1.0	457	217
Sierra Leone										
5 XII 2015 .....	DF	7 092 113 <sup>36</sup>	3 490 978 <sup>36</sup>	3 601 135 <sup>36</sup>	DF	...	8 298 <sup>10</sup>	...	72 300	115
Somalia - Somalie										
15 II 1987 .....	DF	7 114 431	3 741 664	3 372 767	...	...	...	...	637 657	...
South Africa - Afrique du Sud										
10 X 2011 .....	DF	51 770 560	25 188 791	26 581 769	DF	55 320	60 143	1.4	1 221 037	49
Sudan - Soudan										
21 IV 2008 .....	DF	30 504 166	15 413 282	15 090 883	DF	36 602 <sup>5</sup>	45 678 <sup>5</sup>	3.7	...	...
Togo										
6 XI 2010 .....	DJ	6 191 155	3 009 095	3 182 060	DJ	6 921 <sup>2</sup>	...	...	56 785	...
Tunisia - Tunisie										
23 IV 2014 .....	DF	10 982 754	5 472 338	5 510 416	DF	11 159	11 784	0.9	163 610	72
Uganda - Ouganda										
27 VIII 2014 .....	DF	34 634 650	16 897 849	17 736 801	DF	35 502 <sup>8</sup>	42 886 <sup>8</sup>	3.1	241 550	178

**3. Population by sex, annual rate of population change, surface area and density**  
**Population selon le sexe, taux de changement annuel de la population, superficie et densité (continued - suite)**

Population, country or area and census date										
Continent, country or area and census date	Census type <sup>a</sup>	Population at the latest available census Population d'après le dernier recensement disponible (in units — en unités)			Estimate type <sup>a</sup>	Mid-year estimates Estimations au milieu de l'année (in thousands — en milliers)		Annual rate of change Taux de changement annuel 2015-21	Surface area Superficie (km <sup>2</sup> ) 2021	Density Densité 2021 <sup>b</sup>
		Both sexes Les deux sexes	Male Masculin	Female Feminin		2015	2021			
AFRICA - AFRIQUE										
United Republic of Tanzania - République Unie de Tanzanie										
26 VIII 2012 .....	DF	44 928 923 <sup>37</sup>	21 869 990 <sup>37</sup>	23 058 933 <sup>37</sup>	DF	49 359 <sup>32</sup>	59 442 <sup>32</sup>	3.1	947 303	63
Western Sahara - Sahara occidental <sup>38</sup>										
31 XII 1970 .....	DF	76 425	43 981	32 444		...	...	...	266 000	...
Zambia - Zambie										
16 X 2010 .....	DF	12 526 314	6 117 253	6 409 061	DJ	15 474 <sup>15</sup>	18 401 <sup>15</sup>	2.9	752 612	24
Zimbabwe										
17 VIII 2012 .....	DF	13 061 239	6 280 539	6 780 700	DF	14 327 <sup>39</sup>	16 559 <sup>39</sup>	2.4	390 757	42
AMERICA, NORTH - AMÉRIQUE DU NORD										
Anguilla										
11 V 2011 .....	DF	13 572	6 707	6 865	DF	15	16 <sup>40</sup>	1.1	91	173
Antigua and Barbuda - Antigua-et-Barbuda										
27 V 2011 .....	DF	88 566	...	...	DJ	91 <sup>4</sup>	99 <sup>4</sup>	1.5	442	225
Aruba										
1 X 2020 .....	DJ	108 165	51 024	57 141	DJ	108	108	0.0	180	598
Bahamas										
3 V 2010 .....	DJ	351 461	170 257	181 204	DJ	370 <sup>15</sup>	...	...	13 940	...
Barbados - Barbade										
1 V 2010 .....	DJ	277 821 <sup>41</sup>	133 018 <sup>41</sup>	144 803 <sup>41</sup>	DJ	275	270 <sup>40</sup>	-0.3	431	626
Belize										
12 V 2010 .....	DJ	322 453	161 227	161 226	DJ	368	430	2.6	22 965	19
Bermuda - Bermudes										
20 V 2016 .....	DJ	63 779	30 690	33 089	DJ	62 <sup>15</sup>	64 <sup>42</sup>	0.6	54	1 186
British Virgin Islands - Îles Vierges britanniques										
12 VII 2010 .....	DF	28 054	13 820	14 234	DF	29	...	...	151	...
Canada										
10 V 2016 .....	DJ	35 151 730 <sup>43</sup>	17 264 200 <sup>43</sup>	17 887 530 <sup>43</sup>	DJ	35 703 <sup>44</sup>	38 246 <sup>45</sup>	1.1	9 984 670	4
Cayman Islands - Îles Caïmanes										
10 X 2021 .....	DJ	71 105	35 984	35 058	DJ	59	...	...	264	...
Costa Rica										
30 V 2011 .....	DJ	4 301 712	2 106 063	2 195 649	DJ	4 834 <sup>46</sup>	5 163 <sup>46</sup>	1.1	51 100	101
Cuba										
14 IX 2012 .....	DJ	11 167 325	5 570 825	5 596 500	DJ	11 239	*11 147	-0.1	109 884	101
Curaçao										
26 III 2011 .....	DJ	150 563	68 848	81 715	DJ	158 <sup>2</sup>	*152 <sup>2</sup>	-0.6	444	343
Dominica - Dominique										
14 V 2011 .....	DF	68 913	34 973	33 940	DF	71 <sup>40</sup>	...	...	750	...
Dominican Republic - République dominicaine										
1 XII 2010 .....	DJ	9 445 281	4 739 038	4 706 243	DJ	9 980 <sup>5</sup>	10 536 <sup>5</sup>	0.9	48 671	216
El Salvador										
12 V 2007 .....	DJ	5 744 113	2 719 371	3 024 742	DJ	6 260 <sup>47</sup>	6 326 <sup>47</sup>	0.2	21 041	301
Greenland - Groenland										
1 I 2008 .....	DJ	56 462 <sup>48</sup>	29 885 <sup>48</sup>	26 577 <sup>48</sup>	DJ	56 <sup>48</sup>	57 <sup>48</sup>	0.2	2 166 086	0
Grenada - Grenade										
12 V 2011 .....	DF	106 667	53 898	52 769	DF	110	...	...	345	...
Guadeloupe										
1 I 2015 .....	DJ	397 990 <sup>49</sup>	183 479 <sup>49</sup>	214 511 <sup>49</sup>	DJ	397 <sup>49</sup>	408 <sup>50</sup>	0.5	1 639	249
Guatemala										
24 XI 2002 .....	DJ	11 237 196	5 496 839	5 740 357	DJ	15 567	17 110	1.6	108 889	157
Haiti - Haïti										
11 I 2003 .....	DJ	8 373 750	4 039 272	4 334 478	DJ	10 912 <sup>51</sup>	...	...	27 750	...
Honduras										
10 VIII 2013 .....	DJ	8 303 771	4 052 316	4 251 456	DJ	8 577 <sup>3</sup>	9 451 <sup>3</sup>	1.6	112 492	84



**3. Population by sex, annual rate of population change, surface area and density**  
**Population selon le sexe, taux de changement annuel de la population, superficie et densité (continued - suite)**

Population, surface area, annual rate of change, annual mid-year population, surface area and density (continued)										
Continent, country or area and census date	Census type <sup>a</sup>	Population at the latest available census Population d'après le dernier recensement disponible (in units — en unités)			Estimate type <sup>a</sup>	Mid-year estimates Estimations au milieu de l'année (in thousands — en milliers)		Annual rate of change Taux de changement annuel 2015-21	Surface area Superficie (km <sup>2</sup> ) 2021	Density Densité 2021 <sup>b</sup>
		Both sexes Les deux sexes	Male Masculin	Female Feminin		2015	2021			
AMERICA, NORTH - AMÉRIQUE DU NORD										
Jamaica - Jamaïque										
4 IV 2011 .....	DJ	2 697 983 <sup>52</sup>	1 334 533 <sup>52</sup>	1 363 450 <sup>52</sup>	DJ	2 725	...	...	10 991	...
Martinique										
1 I 2015 .....	DJ	380 877	176 328	204 549	DJ	378 <sup>29</sup>	356 <sup>29</sup>	-1.0	1 090	326
Mexico - Mexique										
15 III 2020 .....	DJ	126 014 024 <sup>53</sup>	61 473 390 <sup>53</sup>	64 540 634 <sup>53</sup>	DJ	121 348 <sup>54</sup>	128 972 <sup>55</sup>	1.0	1 964 375	66
Montserrat										
12 V 2011 .....	DJ	4 922	2 546	2 376	DJ	5	4	-1.2	103	43
Nicaragua										
4 VI 2005 .....	DJ	5 142 098	2 534 491	2 607 607	DJ	6 263	6 664	1.0	130 373	51
Panama										
16 V 2010 .....	DF	3 405 813	1 712 584	1 693 229	DF	3 975 <sup>15</sup>	4 337 <sup>15</sup>	1.5	75 320	58
Puerto Rico - Porto Rico										
1 IV 2020 .....	DF	3 285 874 <sup>56</sup>	...	...	DJ	3 473 <sup>57</sup>	...	...	8 868	...
Saint Barthélemy - Saint-Barthélemy										
1 I 2015 .....	DJ	9 625	5 117	4 508	DJ	10	*11	1.6	22	488
Saint Kitts and Nevis - Saint-Kitts-et-Nevis										
15 V 2011 .....	DF	47 195	23 012	24 183		...	...	...	261	...
Saint Lucia - Sainte-Lucie										
12 V 2010 .....	DJ	165 598 <sup>9</sup>	82 227 <sup>9</sup>	83 371 <sup>9</sup>	DF	174 <sup>9</sup>	182 <sup>9</sup>	0.8	616	296
Saint Pierre and Miquelon - Saint Pierre-et-Miquelon										
1 I 2015 .....	DJ	6 021	2 940	3 081	DJ	6	...	...	242	...
Saint Vincent and the Grenadines - Saint-Vincent-et-les Grenadines										
12 VI 2012 .....	DJ	109 991	56 419	53 572	DJ	110	111	0.1	389	285
Saint-Martin (French part) - Saint-Martin (partie française)										
1 I 2015 .....	DJ	35 684	16 884	18 800	DJ	36	*30	-3.1	53	561
Sint Maarten (Dutch part) - Saint-Martin (partie néerlandaise)										
9 IV 2011 .....	DF	33 609	15 868	17 741	DF	38 <sup>29</sup>	...	...	34	...
Trinidad and Tobago - Trinité-et-Tobago										
9 I 2011 .....	DF	1 332 901	...	...	DJ	1 350 <sup>4</sup>	1 368 <sup>4</sup>	0.2	5 127	267
Turks and Caicos Islands - Îles Turques et Caïques										
25 I 2012 .....	DJ	*31 458 <sup>58</sup>	*16 037 <sup>58</sup>	*15 421 <sup>58</sup>	DJ	37	...	...	948 <sup>59</sup>	...
United States of America - États-Unis d'Amérique										
1 IV 2020 .....	DJ	331 449 281 <sup>60</sup>	...	...	DJ	321 419 <sup>61</sup>	331 894 <sup>62</sup>	0.5	9 833 517	34
United States Virgin Islands - Îles Vierges américaines										
1 IV 2010 .....	DJ	106 405 <sup>56</sup>	50 854 <sup>56</sup>	55 551 <sup>56</sup>	DJ	104 <sup>63</sup>	106 <sup>63</sup>	0.4	347	305
AMERICA, SOUTH - AMÉRIQUE DU SUD										
Argentina - Argentine										
27 X 2010 .....	DF	40 117 096	19 523 766	20 593 330	DF	43 132 <sup>15</sup>	45 809 <sup>15</sup>	1.0	2 796 427 <sup>64</sup>	16
Bolivia (Plurinational State of) - Bolivie (État plurinational de)										
21 XI 2012 .....	DF	10 059 856	5 019 447	5 040 409	DF	10 825 <sup>2</sup>	11 842 <sup>65</sup>	1.5	1 098 581 <sup>66</sup>	11
Brazil - Brésil										
31 VII 2010 .....	DJ	190 755 799	93 406 990	97 348 809	DJ	203 476 <sup>67</sup>	213 318 <sup>67</sup>	0.8	8 510 346	25

**3. Population by sex, annual rate of population change, surface area and density**  
**Population selon le sexe, taux de changement annuel de la population, superficie et densité (continued - suite)**

Continent, country or area and census date	Census type <sup>a</sup>	Population at the latest available census Population d'après le dernier recensement disponible (in units — en unités)			Estimate type <sup>a</sup>	Mid-year estimates Estimations au milieu de l'année (in thousands — en milliers)		Annual rate of change Taux de changement annuel 2015-21	Surface area Superficie (km <sup>2</sup> ) 2021	Density Densité 2021 <sup>b</sup>
		Both sexes Les deux sexes	Male Masculin	Female Feminin		2015	2021			
Continent, pays ou zone et date du recensement										
AMERICA, SOUTH - AMÉRIQUE DU SUD										
Chile - Chili										
19 IV 2017 .....	DF	17 574 003	8 601 989	8 972 014	DF	17 971 <sup>68</sup>	19 678 <sup>69</sup>	1.5	756 102	26
Colombia - Colombie										
18 IV 2018 .....	DJ	44 164 417	21 570 493	22 593 924	DJ	46 314 <sup>70</sup>	51 049 <sup>70</sup>	1.6	1 141 748	45
Ecuador - Équateur										
28 XI 2010 .....	DF	14 483 499	7 177 683	7 305 816	DF	16 279 <sup>71</sup>	17 751 <sup>72</sup>	1.4	257 215 <sup>72</sup>	69
Falkland Islands (Malvinas) - Îles Falkland (Malvinas) <sup>73</sup>										
9 X 2016 .....	DF	3 354	1 820 <sup>74</sup>	1 532 <sup>74</sup>		...	...	...	12 173	...
French Guiana - Guyane française										
1 I 2015 .....	DJ	259 865	128 973	130 892	DJ	255 <sup>29</sup>	291 <sup>29</sup>	2.2	83 534	3
Guyana										
15 IX 2012 .....	DF	746 955	371 805	375 150	DF	745 <sup>75</sup>	...	...	214 969	...
Paraguay										
28 VIII 2002 .....	DF	5 163 198	2 603 242	2 559 956	DF	6 756 <sup>76</sup>	7 353 <sup>76</sup>	1.4	406 752	18
Peru - Pérou										
22 VIII 2017 .....	DF	29 381 884 <sup>77</sup>	14 450 757 <sup>77</sup>	14 931 127 <sup>77</sup>	DF	29 964 <sup>78</sup>	33 035 <sup>78</sup>	1.6	1 285 216	26
Suriname										
13 VIII 2012 .....	DJ	541 638	270 629	271 009	DJ	567	...	...	163 820	...
Uruguay										
4 X 2011 .....	DJ	3 286 314	1 577 725 <sup>79</sup>	1 708 481 <sup>79</sup>	DJ	3 467 <sup>5</sup>	3 543 <sup>5</sup>	0.4	173 626	20
Venezuela (Bolivarian Republic of) - Venezuela (République bolivarienne du)										
1 IX 2011 .....	DJ	27 227 930	13 549 752	13 678 178	DF	30 489	...	...	929 690	...
ASIA - ASIE										
Afghanistan										
23 VI 1979 .....	DF	13 051 358 <sup>80</sup>	6 712 377 <sup>80</sup>	6 338 981 <sup>80</sup>	DF	27 101 <sup>81</sup>	32 069 <sup>81</sup>	2.8	652 864	49
Armenia - Arménie										
12 X 2011 .....	DF	2 871 771	1 346 729	1 525 042	DJ	3 005	2 963 <sup>29</sup>	-0.2	29 743	100
Azerbaijan - Azerbaïdjan										
13 IV 2009 .....	DJ	8 922 447	4 414 398	4 508 049	DJ	9 649	10 119 <sup>29</sup>	0.8	86 600	117
Bahrain - Bahreïn										
17 III 2020 .....	DJ	1 501 635	942 895	558 740	DJ	1 370 <sup>82</sup>	...	...	778	...
Bangladesh										
15 III 2011 .....	DF	144 043 697	72 109 796	71 933 901	DF	158 900	...	...	148 460	...
Bhutan - Bhoutan										
30 V 2017 .....	DF	727 145 <sup>83</sup>	380 453 <sup>83</sup>	346 692 <sup>83</sup>	DF	757 <sup>84</sup>	756 <sup>85</sup>	0.0	38 394	20
Brunei Darussalam - Brunéi Darussalam										
2 VIII 2021 .....	DJ	*429 999	*226 102	*203 897	DJ	412	...	...	5 765	...
Cambodia - Cambodge										
3 III 2019 .....	DF	15 552 211	7 571 837	7 980 374	DF	15 405 <sup>86</sup>	16 592 <sup>87</sup>	1.2	181 039	92
China - Chine										
1 XI 2020 .....	DJ	*1 411 778 724 <sup>88</sup>	...	...	DF	1 383 260 <sup>88</sup>	1 412 600 <sup>88</sup>	0.3	9 600 000	147
China, Hong Kong SAR - Chine, Hong Kong RAS										
30 VI 2016 .....	DJ	7 336 585 <sup>89</sup>	3 375 362 <sup>89</sup>	3 961 223 <sup>89</sup>	DJ	7 291	7 413	0.3	1 114	6 654
China, Macao SAR - Chine, Macao RAS										
12 VIII 2011 .....	DF	625 674	305 398	320 276	DJ	643	683	1.0	33 <sup>90</sup>	20 682
Cyprus - Chypre										
1 X 2011 .....	DJ	840 407 <sup>91</sup>	408 780 <sup>91</sup>	431 627 <sup>91</sup>	DJ	848 <sup>92</sup>	896 <sup>93</sup>	0.9	9 251	97
Democratic People's Republic of Korea - République populaire démocratique de Corée										
1 X 2008 .....	DJ	24 052 231	11 721 838	12 330 393		...	...	...	120 538	...

**3. Population by sex, annual rate of population change, surface area and density**  
**Population selon le sexe, taux de changement annuel de la population, superficie et densité (continued - suite)**

Continent, country or area and census date	Census type <sup>a</sup>	Population at the latest available census Population d'après le dernier recensement disponible (in units — en unités)			Estimate type <sup>a</sup>	Mid-year estimates Estimations au milieu de l'année (in thousands — en milliers)		Annual rate of change Taux de changement annuel 2015-21	Surface area Superficie (km <sup>2</sup> ) 2021	Density Densité 2021 <sup>b</sup>
		Both sexes Les deux sexes	Male Masculin	Female Feminin		2015	2021			
		ASIA - ASIE								
Georgia - Géorgie										
5 XI 2014 .....	DJ	3 713 804	1 772 864	1 940 940	DJ	3 725 <sup>8</sup>	3 709 <sup>8</sup>	-0.1	69 700	53
India - Inde										
9 II 2011 .....	DF	1 210 854 977 <sup>94</sup>	623 270 258 <sup>94</sup>	587 584 719 <sup>94</sup>	DF	1 280 339 <sup>95</sup>	1 367 173 <sup>95</sup>	1.1	3 287 263	416
Indonesia - Indonésie										
15 IX 2020 .....	DJ	270 203 917	136 661 899	133 542 018	DJ	255 588 <sup>96</sup>	272 683 <sup>97</sup>	1.1	1 910 931	143
Iran (Islamic Republic of) - Iran (République islamique d')										
24 IX 2016 .....	DJ	79 926 270	40 498 442	39 427 828	DJ	78 773 <sup>98</sup>	84 055 <sup>98</sup>	1.1	1 630 848	52
Iraq										
16 X 1997 .....	DF	19 184 543 <sup>99</sup>	9 536 570 <sup>99</sup>	9 647 973 <sup>99</sup>	DF	36 659	...	...	435 052	...
Israel - Israël										
27 XII 2008 .....	DF	7 412 180 <sup>100</sup>	3 663 910 <sup>100</sup>	3 748 270 <sup>100</sup>	DJ	8 380 <sup>101</sup>	...	...	22 072	...
Japan - Japon										
1 X 2020 .....	DJ	*126 226 568	*61 360 014	*64 866 554	DJ	127 141 <sup>102</sup>	125 682 <sup>103</sup>	-0.2	377 930 <sup>104</sup>	333
Jordan - Jordanie										
30 XI 2015 .....	DF	9 531 712 <sup>105</sup>	5 046 824 <sup>105</sup>	4 484 888 <sup>105</sup>	DF	9 559 <sup>106</sup>	11 057 <sup>106</sup>	2.4	89 318	124
Kazakhstan										
25 II 2009 .....	DF	16 009 597	7 712 224	8 297 373	DF	17 543 <sup>107</sup>	19 001 <sup>34</sup>	1.3	2 724 902	7
Kuwait - Koweït										
21 IV 2011 .....	DF	3 065 850	1 738 372	1 327 478	DF	3 744 <sup>29</sup>	4 336 <sup>29</sup>	2.4	17 818	243
Kyrgyzstan - Kirghizstan										
24 III 2009 .....	DJ	5 362 793	2 645 921	2 716 872	DJ	5 957 <sup>108</sup>	6 692 <sup>108</sup>	1.9	199 949	33
Lao People's Democratic Republic - République démocratique populaire lao										
1 III 2015 .....	DJ	6 492 228	3 254 770	3 237 458	DJ	6 672 <sup>10</sup>	7 338 <sup>10</sup>	1.6	236 800	31
Lebanon - Liban										
1 X 2011 .....	SDF	3 779 859 <sup>109</sup>	1 840 940 <sup>109</sup>	1 938 919 <sup>109</sup>		...	...	...	10 452	...
Malaysia - Malaisie										
6 VII 2010 .....	DJ	28 334 135 <sup>110</sup>	14 562 638 <sup>110</sup>	13 771 497 <sup>110</sup>	DJ	31 186 <sup>111</sup>	32 655 <sup>111</sup>	0.8	330 621	99
Maldives										
20 IX 2014 .....	DF	402 071 <sup>112</sup>	227 749 <sup>112</sup>	174 322 <sup>112</sup>	DF	454 <sup>113</sup>	568 <sup>113</sup>	3.7	300	1 895
Mongolia - Mongolie										
9 I 2020 .....	DJ	3 197 020	1 576 930	1 620 090	DF	3 027	3 384	1.9	1 564 116	2
Myanmar										
29 III 2014 .....	DF	51 486 253 <sup>114</sup>	24 824 586 <sup>114</sup>	26 661 667 <sup>114</sup>	DF	52 451 <sup>115</sup>	55 295 <sup>115</sup>	0.9	676 577	82
Nepal - Népal										
22 VI 2011 .....	DJ	26 494 504	12 849 041	13 645 463	DJ	28 038 <sup>4</sup>	30 378 <sup>4</sup>	1.3	147 181	206
Oman										
12 XII 2020 .....	DJ	4 471 148 <sup>116</sup>	2 739 954 <sup>116</sup>	1 731 194 <sup>116</sup>	DF	4 159 <sup>117</sup>	4 527 <sup>118</sup>	1.4	309 980	15
Pakistan										
18 III 2017 .....	DJ	207 684 626 <sup>119</sup>	106 339 994 <sup>120</sup>	101 344 632 <sup>119</sup>	DF	191 710 <sup>121</sup>	...	...	796 095	...
Philippines										
1 V 2020 .....	DJ	109 035 343 <sup>122</sup>	...	...	DJ	100 833 <sup>10</sup>	110 199 <sup>10</sup>	1.5	300 000	367
Qatar										
20 IV 2015 .....	DF	2 404 776	1 816 981	587 795	DF	2 438	2 748	2.0	11 637	236
Republic of Korea - République de Corée										
1 XI 2020 .....	DJ	51 829 136 <sup>123</sup>	25 915 207 <sup>123</sup>	25 913 929 <sup>123</sup>	DJ	51 015	51 745 <sup>5</sup>	0.2	100 413	515
Saudi Arabia - Arabie saoudite										
27 IV 2010 .....	DF	27 236 156	15 531 471	11 704 685	DF	31 062	*34 111	1.6	2 206 714	15
Singapore - Singapour										
30 VI 2020 .....	DJ	4 044 210 <sup>124</sup>	1 977 556 <sup>124</sup>	2 066 654 <sup>124</sup>	DJ	5 535 <sup>125</sup>	5 454 <sup>125</sup>	-0.2	729 <sup>126</sup>	7 485
Sri Lanka										
20 III 2012 .....	DJ	20 359 439	9 856 634	10 502 805	DJ	20 970	*22 156	0.9	65 610	338
State of Palestine - État de Palestine										
1 XII 2017 .....	DF	4 705 855	2 394 359	2 311 496	DF	4 530	5 227	2.4	6 020	868
Syrian Arab Republic - République arabe syrienne										
22 IX 2004 .....	DF	*17 921 000 <sup>127</sup>	*9 161 000 <sup>127</sup>	*8 760 000 <sup>127</sup>		...	...	...	185 180	...

**3. Population by sex, annual rate of population change, surface area and density**  
**Population selon le sexe, taux de changement annuel de la population, superficie et densité (continued - suite)**

Continent, country or area and census date		Population at the latest available census Population d'après le dernier recensement disponible (in units — en unités)			Estimate type <sup>a</sup>	Mid-year estimates Estimations au milieu de l'année (in thousands — en milliers)		Annual rate of change Taux de changement annuel 2015-21	Surface area Superficie (km²) 2021	Density Densité 2021 <sup>b</sup>
Continent, pays ou zone et date du recensement	Census type <sup>a</sup>	Both sexes Les deux sexes	Male Masculin	Female Feminin		2015	2021			
ASIA - ASIE										
Tajikistan - Tadjikistan										
21 IX 2010	DF	7 564 502	3 817 004	3 747 498	DF	8 452	*9 589	2.1	141 400	68
Thailand - Thaïlande										
1 IX 2010	DJ	65 981 659	32 355 032	33 626 627	DJ	65 027	66 680 <sup>5</sup>	0.4	513 140	130
Timor-Leste										
11 VII 2015	DF	1 183 643	601 112	582 531	DF	1 200 <sup>5</sup>	...	...	14 919	...
Türkiye										
3 X 2011	DJ	74 526 000 <sup>128</sup>	37 431 000 <sup>128</sup>	37 095 000 <sup>128</sup>	DJ	78 741 <sup>129</sup>	*84 147 <sup>130</sup>	1.1	783 562	107
Turkmenistan - Turkménistan										
10 I 1995	DF	4 483 251	2 225 331	2 257 920		...	...	...	488 100	...
United Arab Emirates - Émirats arabes unis										
5 XII 2005	DF	4 106 427 <sup>131</sup>	2 806 141 <sup>131</sup>	1 300 286 <sup>131</sup>	DF	8 939 <sup>132</sup>	...	...	71 024 <sup>133</sup>	...
Uzbekistan - Ouzbékistan										
12 I 1989	DJ	19 810 077	9 784 156	10 025 921	DJ	31 299 <sup>34</sup>	34 915 <sup>134</sup>	1.8	448 969	78
Viet Nam										
1 IV 2019	DJ	96 208 984	47 881 061	48 327 923	DJ	92 229 <sup>135</sup>	*98 506 <sup>2</sup>	1.1	331 340	297
Yemen - Yémen										
16 XII 2004	DF	19 685 161	10 036 953	9 648 208	DJ	26 687 <sup>5</sup>	...	...	527 968	...
EUROPE										
Åland Islands - Îles d'Åland										
31 XII 2000	DJ	25 776 <sup>136</sup>	12 700 <sup>136</sup>	13 076 <sup>136</sup>	DJ	29 <sup>48</sup>	30 <sup>48</sup>	0.7	1 583	19
Albania - Albanie										
1 X 2011	DJ	2 800 138	1 403 059	1 397 079	DJ	2 881	2 830 <sup>29</sup>	-0.3	28 748	98
Andorra - Andorre										
31 XII 2011	DJ	69 758 <sup>48</sup>	35 147 <sup>48</sup>	34 611 <sup>48</sup>	DJ	71 <sup>48</sup>	78 <sup>137</sup>	1.6	468	167
Austria - Autriche										
31 X 2011	DJ	8 401 940	4 093 938	4 308 002	DJ	8 629	8 933 <sup>29</sup>	0.6	83 878	106
Belarus - Bélarus										
4 X 2019	DF	9 435 251	4 364 713	5 070 538	DJ	9 461 <sup>138</sup>	*9 303	-0.3	207 600	45
Belgium - Belgique										
1 I 2011	DJ	11 000 638	5 401 718	5 598 920	DJ	11 285 <sup>108</sup>	11 555 <sup>29</sup>	0.4	30 528	378
Bosnia and Herzegovina - Bosnie-Herzégovine										
30 IX 2013	DJ	3 531 159	1 732 270	1 798 889	DJ	3 518	...	...	51 209	...
Bulgaria - Bulgarie										
1 II 2011	DJ	7 364 570	3 586 571	3 777 999	DJ	7 178	6 917 <sup>29</sup>	-0.6	110 372	63
Croatia - Croatie										
31 III 2011	DJ	4 284 889	2 066 335	2 218 554	DJ	4 204	4 036 <sup>29</sup>	-0.7	56 594	71
Czechia - Tchéquie										
27 III 2021	DJ	10 524 167	5 186 548	5 337 619	DJ	10 543	10 702 <sup>29</sup>	0.2	78 871	136
Denmark - Danemark <sup>139</sup>										
1 I 2011	DJ	5 560 628 <sup>48</sup>	2 756 582 <sup>48</sup>	2 804 046 <sup>48</sup>	DJ	5 678 <sup>48</sup>	5 850 <sup>48</sup>	0.5	42 947	136
Estonia - Estonie										
31 XII 2011	DJ	1 294 455	600 526	693 929	DJ	1 315	1 329 <sup>29</sup>	0.2	45 399	29
Faroe Islands - Îles Féroé										
11 XI 2011	DJ	48 346	25 125	23 221	DJ	49	53	1.5	1 393	38
Finland - Finlande										
1 I 2021	DJ	5 533 793	2 733 808	2 799 985	DJ	5 451 <sup>140</sup>	5 534 <sup>137</sup>	0.3	336 884 <sup>141</sup>	16
France										
1 I 2015	DJ	64 300 821	31 138 550	33 162 271	DJ	64 385 <sup>142</sup>	65 447 <sup>143</sup>	0.3	551 500	119
Germany - Allemagne										
9 V 2011	DJ	80 219 695	39 145 941	41 073 754	DJ	81 687 <sup>4</sup>	83 155 <sup>144</sup>	0.3	357 581	233
Gibraltar										
12 XI 2012	DJ	32 194 <sup>145</sup>	16 061 <sup>145</sup>	16 133 <sup>145</sup>	DF	34 <sup>146</sup>	...	...	6	...
Greece - Grèce										
9 V 2011	DF	10 816 286	5 303 223	5 513 063	DF	10 821 <sup>9</sup>	10 679 <sup>147</sup>	-0.2	131 957	81
Guernsey - Guernesey										
31 III 2015	DJ	62 234	30 819	31 415	DJ	62 <sup>148</sup>	63 <sup>148</sup>	0.3	64	99

**3. Population by sex, annual rate of population change, surface area and density**  
**Population selon le sexe, taux de changement annuel de la population, superficie et densité (continued - suite)**

Population, surface area, annual rate of change, mid-year population, surface area and density (continued)										
Continent, country or area and census date	Census type <sup>a</sup>	Population at the latest available census Population d'après le dernier recensement disponible (in units — en unités)			Estimate type <sup>a</sup>	Mid-year estimates Estimations au milieu de l'année (in thousands — en milliers)		Annual rate of change Taux de changement annuel 2015-21	Surface area Superficie (km <sup>2</sup> ) 2021	Density Densité 2021 <sup>b</sup>
		Both sexes Les deux sexes	Male Masculin	Female Féminin		2015	2021			
EUROPE										
Holy See - Saint-Siège <sup>149</sup>										
1 VII 2009 .....	DF	466 <sup>150</sup>	320	146	...	...	...	0 <sup>151</sup>	...	
Hungary - Hongrie										
1 X 2011 .....	DF	9 937 628	4 718 479	5 219 149	DJ	9 843 <sup>9</sup>	9 731 <sup>147</sup>	-0.2	93 025	105
Iceland - Islande										
31 XII 2011 .....	DJ	315 556 <sup>152</sup>	158 151 <sup>152</sup>	157 405 <sup>152</sup>	DJ	331 <sup>152</sup>	369 <sup>153</sup>	1.8	103 000	4
Ireland - Irlande										
24 IV 2016 .....	DJ	4 761 865	2 354 428	2 407 437	...	4 702	5 006 <sup>147</sup>	...	69 825	72
Isle of Man - Île de Man										
27 I 2021 .....	DF	84 069	41 641	42 428	DJ	87 <sup>154</sup>	83 <sup>154</sup>	-0.7	572	146
Italy - Italie										
9 X 2011 .....	DJ	59 433 744	28 745 507	30 688 237	DJ	60 731	59 236 <sup>29</sup>	-0.4	302 068	196
Jersey										
21 III 2021 .....	DJ	103 267	51 003	52 264	DJ	101 <sup>29</sup>	...	...	116	...
Latvia - Lettonie										
1 I 2021 .....	DJ	1 893 223 <sup>9</sup>	875 225 <sup>9</sup>	1 017 998 <sup>9</sup>	DJ	1 978	1 893 <sup>147</sup>	-0.7	64 594	29
Liechtenstein										
31 XII 2015 .....	DJ	37 622	18 660	18 962	DJ	37	39	0.7	160	245
Lithuania - Lituanie										
1 I 2021 .....	DJ	2 810 761	1 304 965	1 505 796	DJ	2 905 <sup>9</sup>	2 796 <sup>147</sup>	-0.6	65 286	43
Luxembourg										
1 II 2011 .....	DJ	512 353	254 967	257 386	DJ	570	640	1.9	2 586	247
Malta - Malte										
20 XI 2011 .....	DF	417 432	207 625	209 807	DJ	445 <sup>155</sup>	516 <sup>156</sup>	2.5	315	1 638
Monaco										
7 VI 2016 .....	DJ	37 308 <sup>34</sup>	18 240 <sup>34</sup>	19 068 <sup>34</sup>	DJ	38 <sup>134</sup>	38 <sup>134</sup>	0.3	2	19 175
Montenegro - Monténégro										
1 IV 2011 .....	DJ	620 029	306 236	313 793	DJ	622 <sup>9</sup>	621 <sup>147</sup>	0.0	13 888	45
Netherlands - Pays-Bas										
1 I 2011 .....	DJ	16 655 799	8 243 482	8 412 317	DJ	16 940	17 475 <sup>29</sup>	0.5	41 543	421
North Macedonia - Macédoine du Nord										
1 IV 2021 .....	DJ	1 836 713	...	...	DJ	2 070	2 069 <sup>29</sup>	0.0	25 713	80
Norway - Norvège										
19 XI 2011 .....	DJ	4 979 955 <sup>157</sup>	2 495 777 <sup>157</sup>	2 484 178 <sup>157</sup>	DJ	5 189 <sup>9</sup>	5 391 <sup>147</sup>	0.6	323 772	17
Poland - Pologne										
31 III 2011 .....	DJ	38 044 565	18 420 389	19 624 176	DJ	37 982 <sup>9</sup>	*37 840 <sup>147</sup>	-0.1	312 679	121
Portugal										
21 III 2011 .....	DF	10 282 306	4 868 755	5 413 551	DJ	10 358	10 298 <sup>29</sup>	-0.1	92 225	112
Republic of Moldova - République de Moldova										
12 V 2014 .....	DF	2 805 194 <sup>158</sup>	1 352 353 <sup>158</sup>	1 452 841 <sup>158</sup>	DJ	2 835 <sup>159</sup>	*2 615 <sup>159</sup>	-1.3	33 847	77
Romania - Roumanie										
20 X 2011 .....	DF	20 121 641 <sup>9</sup>	9 788 577 <sup>9</sup>	10 333 064 <sup>9</sup>	DF	19 822 <sup>9</sup>	19 202 <sup>147</sup>	-0.5	238 398	81
Russian Federation - Fédération de Russie										
14 X 2010 .....	DF	143 436 145	66 457 074	76 979 071	...	...	...	17 098 246	...	
San Marino - Saint-Marin										
7 XI 2010 .....	DF	*30 652	*14 791 <sup>74</sup>	*15 818 <sup>74</sup>	DF	34 <sup>137</sup>	35 <sup>137</sup>	0.5	61	571
Serbia - Serbie										
1 X 2011 .....	DJ	7 186 862 <sup>160</sup>	3 499 176 <sup>160</sup>	3 687 686 <sup>160</sup>	DJ	7 095 <sup>160</sup>	6 872 <sup>161</sup>	-0.5	88 444	78
Slovakia - Slovaquie										
21 V 2011 .....	DJ	5 397 036	2 627 772	2 769 264	DJ	5 424	5 460 <sup>147</sup>	0.1	49 035	111
Slovenia - Slovénie										
1 I 2021 .....	DJ	2 108 977 <sup>162</sup>	1 059 938 <sup>162</sup>	1 049 039 <sup>162</sup>	DJ	2 063	2 109 <sup>29</sup>	0.4	20 273	104
Spain - Espagne										
1 XI 2011 .....	DJ	46 815 915	23 104 350	23 711 560	DJ	46 448 <sup>152</sup>	47 327 <sup>152</sup>	0.3	506 009	94
Svalbard and Jan Mayen Islands - Îles Svalbard et Jan Mayen										
1 XI 1960 .....	DF	3 431 <sup>163</sup>	2 545 <sup>163</sup>	886 <sup>163</sup>	...	...	...	62 422	...	
Sweden - Suède										
31 XII 2011 .....	DJ	9 482 855 <sup>48</sup>	4 726 834 <sup>48</sup>	4 756 021 <sup>48</sup>	DJ	9 799 <sup>164</sup>	10 379 <sup>165</sup>	1.0	438 574	24

**3. Population by sex, annual rate of population change, surface area and density**  
**Population selon le sexe, taux de changement annuel de la population, superficie et densité (continued - suite)**

Continent, country or area and census date	Census type <sup>a</sup>	Population at the latest available census Population d'après le dernier recensement disponible (in units — en unités)			Estimate type <sup>a</sup>	Mid-year estimates Estimations au milieu de l'année (in thousands — en milliers)		Annual rate of change Taux de changement annuel 2015-21	Surface area Superficie (km <sup>2</sup> ) 2021	Density Densité 2021 <sup>b</sup>
		Both sexes Les deux sexes	Male Masculin	Female Feminin		2015	2021			
EUROPE										
Switzerland - Suisse										
31 XII 2011 .....	DF	8 035 391	3 973 280	4 062 111	DJ	8 282 <sup>166</sup>	*8 696 <sup>167</sup>	0.8	41 291	211
Ukraine										
5 XII 2001 .....	DF	48 240 902	22 316 317	25 924 585	...	42 845 <sup>168</sup>	41 419 <sup>169</sup>	...	603 500	69
United Kingdom of Great Britain and Northern Ireland - Royaume-Uni de Grande-Bretagne et d'Irlande du Nord <sup>170</sup>										
27 III 2011 .....	DF	63 379 787	31 126 054	32 253 733	DJ	64 875 <sup>147</sup>	...	...	244 376	...
OCEANIA - OCÉANIE										
American Samoa - Samoas américaines										
1 IV 2010 .....	DJ	55 519 <sup>56</sup>	28 164 <sup>56</sup>	27 355 <sup>56</sup>	DJ	61 <sup>56</sup>	...	...	199	...
Australia - Australie										
9 VIII 2016 .....	DF	23 717 421 <sup>171</sup>	11 686 665 <sup>171</sup>	12 030 751 <sup>171</sup>	DJ	23 816 <sup>42</sup>	*25 738 <sup>42</sup>	1.3	7 692 024	3
Cook Islands - Îles Cook										
1 XII 2016 .....	DF	17 434	8 520	8 914	DF	*18	...	...	236 <sup>172</sup>	...
Fiji - Fidji										
17 IX 2017 .....	DF	884 887	448 595	436 292	DF	869 <sup>173</sup>	893 <sup>173</sup>	0.5	18 272	49
French Polynesia - Polynésie française										
17 VIII 2017 .....	DF	281 674	...	...	DF	273 <sup>135</sup>	279 <sup>2</sup>	0.4	3 687 <sup>174</sup>	76
Guam										
1 IV 2020 .....	DJ	153 836	...	...	DJ	162 <sup>56</sup>	169 <sup>56</sup>	0.7	541	312
Kiribati										
7 XI 2020 .....	DF	*119 940	*59 154	*60 786	...	...	...	...	726 <sup>175</sup>	...
Marshall Islands - Îles Marshall										
3 IV 2011 .....	DF	53 158	27 243	25 915	DF	54 <sup>176</sup>	...	...	181	...
Micronesia (Federated States of) - Micronésie (États fédérés de)										
1 IV 2010 .....	DJ	102 843	52 193	50 650	DJ	104 <sup>177</sup>	105 <sup>177</sup>	0.2	702	149
Nauru										
20 X 2019 .....	DF	11 550 <sup>178</sup>	5 871 <sup>178</sup>	5 679 <sup>178</sup>	DF	11 <sup>5</sup>	...	...	21	...
New Caledonia - Nouvelle-Calédonie										
10 IX 2019 .....	DF	271 407	...	...	DF	270 <sup>179</sup>	...	...	19 100	...
New Zealand - Nouvelle-Zélande										
6 III 2018 .....	DF	4 793 358 <sup>180</sup>	2 364 315 <sup>180</sup>	2 429 046 <sup>180</sup>	DJ	4 596 <sup>181</sup>	*5 123 <sup>181</sup>	1.8	268 107	19
Niue - Nioué										
9 III 2017 .....	DF	1 719 <sup>182</sup>	831 <sup>182</sup>	888 <sup>182</sup>	DJ	2 <sup>183</sup>	2 <sup>184</sup>	0.1	260	6
Norfolk Island - Île Norfolk										
9 VIII 2011 .....	DF	2 302	1 082	1 220	...	...	...	...	36	...
Northern Mariana Islands - Îles Mariannes septentrionales										
1 IV 2010 .....	DF	53 883	27 746	26 137	DF	52 <sup>185</sup>	...	...	457	...
Palau - Palaos										
1 IV 2020 .....	DJ	17 614	9 494	8 120	DJ	...	18	...	459	39
Papua New Guinea - Papouasie-Nouvelle-Guinée										
10 VII 2011 .....	DF	7 275 324	3 772 864	3 502 460	DF	8 000 <sup>179</sup>	9 123 <sup>179</sup>	2.2	462 840	20
Pitcairn										
19 II 2020 .....	DF	45	...	...	...	...	...	...	5	...
Samoa										
18 X 2021 .....	DF	*200 010	*101 906	*98 104	DF	194	204	0.8	2 842	72

### 3. Population by sex, annual rate of population change, surface area and density

#### Population selon le sexe, taux de changement annuel de la population, superficie et densité (continued - suite)

Continent, country or area and census date	Census type <sup>a</sup>	Population at the latest available census Population d'après le dernier recensement disponible			Estimate type <sup>a</sup>	Mid-year estimates Estimations au milieu de l'année (in thousands — en milliers)		Annual rate of change Taux de changement annuel 2015-21	Surface area Superficie (km <sup>2</sup> ) 2021	Density Densité 2021 <sup>b</sup>
		(in units — en unités)								
		Both sexes Les deux sexes	Male Masculin	Female Feminin		2015	2021			
Continent, pays ou zone et date du recensement										
OCEANIA - OCÉANIE										
Solomon Islands - Îles Salomon										
22 XI 2009 .....	DF	515 870 <sup>186</sup>	264 455 <sup>186</sup>	251 415 <sup>186</sup>	DF	625 <sup>187</sup>	707 <sup>187</sup>	2.1	28 896	24
Tokelau - Tokélaou										
18 X 2016 .....	DF	1 285	652	633	DF	1 <sup>179</sup>	2 <sup>179</sup>	0.6	12	125
Tonga										
30 XI 2016 .....	DF	100 651	50 255	50 396	DF	101	...	...	747	...
Tuvalu										
12 XI 2017 .....	DF	10 645 <sup>188</sup>	5 486 <sup>188</sup>	5 159 <sup>188</sup>	DF	11	11 <sup>179</sup>	-0.5	26	411
Vanuatu										
16 XI 2020 .....	DF	300 019	151 597	148 422	DF	266 <sup>189</sup>	307 <sup>190</sup>	2.4	12 189	25
Wallis and Futuna Islands - Îles Wallis et Futuna										
23 VII 2018 .....	DF	11 562	...	...	DF	12 <sup>179</sup>	11 <sup>179</sup>	-0.8	142	80

#### FOOTNOTES - NOTES

Italics: estimates which are less reliable. - Italiques : estimations moins sûres.

\* Provisional. - Données provisoires.

<sup>a</sup> 'Code' indicates the source of data, as follows:

DF - De facto  
DJ - De jure  
SDF - Sample survey, de facto  
SDJ - Sample survey, de jure

Le 'Code' indique la source des données, comme suit :

DF - Population de fait  
DJ - Population de droit  
SDF - Enquête par sondage, population de fait  
SDJ - Enquête par sondage, Population de droit

<sup>b</sup> Population per square kilometre of surface area. Figures are estimates of population divided by surface area and are not to be considered either as reflecting density in the urban sense or as indicating the supporting power of a territory's land and resources. - Nombre d'habitants au kilomètre carré. Il s'agit simplement d'estimations de la population divisé par celui de la superficie: il ne faut pas y voir d'indication de la densité au sens urbain du terme ni de l'effectif de population que les terres et les ressources du territoire sont capables de nourrir.

<sup>1</sup> Total resident population including common and collective households of nomadic population, and population counted separately. - Population résidente totale y compris les ménages ordinaires et collectifs de la population nomade, et la population comptée à part.

<sup>2</sup> Post-censal estimates. - Estimations post-censitaires.

<sup>3</sup> Projections based on the 2013 Population Census. - Projections fondées sur le recensement de la population de 2013.

<sup>4</sup> Based on the results of the 2011 Population Census. - Basé sur les résultats du recensement de la population de 2011.

<sup>5</sup> Data refer to national projections. - Les données se réfèrent aux projections nationales.

<sup>6</sup> Source: Population projections and estimates of priority targets for the various health programs and interventions, National Institute of Statistics (2016). - Source : Projections démographiques et estimations des cibles prioritaires des différents programmes et interventions de santé, Institut National de la Statistique (2016).

<sup>7</sup> Excluding Mayotte. - Non compris Mayotte.

<sup>8</sup> Based on the results of the 2014 Population Census. - D'après les résultats du recensement de la population de 2014.

<sup>9</sup> Data refer to usual resident population. - Les données se réfèrent à la population résidente habituelle.

<sup>10</sup> Estimates or projections based on the 2015 population census. - Estimations ou projections fondées sur les résultats du recensement de la population de 2015.

<sup>11</sup> Source: The 1984 Population and Housing Census of Ethiopia (Analytical Report at National Level). - Source : Recensement de la population et des logements de l'Éthiopie en 1984 (rapport analytique au niveau national).

<sup>12</sup> Estimates based on the 2000 quick population count results and 1995, 2002 and 2010 Eritrea Demographic and Health Surveys. - Des estimations fondées sur le dénombrement rapide de la population de 2000 et sur les enquêtes érythréennes de la démographie et de la santé de 1995, 2002 et 2010.

<sup>13</sup> Data refer to national projections based on 2007 census. - Les données sont des projections nationales d'après les résultats du recensement de la population de 2007.

<sup>14</sup> Estimates considering also the results of the 2007 Population Census. - Estimations en prenant en considération les résultats du recensement de la population de 2007.

<sup>15</sup> Data based on the 2010 Population Census. - Les données sont fondées sur le recensement de la population de 2010.

<sup>16</sup> Post-censal estimates. Population in households only. - Estimations post-censitaires. Population dans les ménages seulement.

<sup>17</sup> The figure for both sexes includes intersex persons. - Le chiffre pour les deux sexes comprend les personnes intersexes.

<sup>18</sup> Post-censal estimates based on the 2009 Population Census. - Les estimations post-censitaire fondées sur le recensement de la population de 2009.

<sup>19</sup> Data are projections based on the 2006 Population Census. - Projections fondées sur le recensement de la population de 2006.

<sup>20</sup> Data are projections based on the 2016 Population Census. - Projections fondées sur le recensement de la population de 2016.

<sup>21</sup> Data refer to Libyan nationals only. - Les données se rapportent aux nationaux libyens seulement.

<sup>22</sup> Data refer to projections based on the 1993 Population Census. - Les données se réfèrent aux projections basées sur le recensement de la population de 1993.

<sup>23</sup> Data refer to projections based on the 2018 Population Census. - Les données se réfèrent aux projections basées sur le recensement de la population de 2018.

<sup>24</sup> Projections considering also the results of the 2009 Population Census. - Projections en prenant en considération les résultats du recensement de la population de 2009.

<sup>25</sup> Including nomadic population. - Y compris la population nomade.

<sup>26</sup> Excludes the islands of St. Brandon and Agalega. - Non compris les îles St. Brandon et Agalega.

<sup>27</sup> Data refer to usual resident population. Based on the results of the 2011 Population Census. - Les données se réfèrent à la population résidente habituelle. Basé sur les résultats du recensement de la population de 2011.

<sup>28</sup> Data from the main operation. - Données de l'opération principale.

<sup>29</sup> Data refer to 1 January. - Données se rapportent au 1 janvier.

<sup>30</sup> Projections based on the results of national survey on population and health conducted between 2010 and 2011, and especially population and housing census 2014. - Des projections de la population fondées sur les résultats de l'enquête nationale de la population et de la santé réalisée entre 2010 et 2011 et, surtout, du recensement général de la population et de l'habitat de 2014.

<sup>31</sup> Data refer to national projections based on 2017 census. - Les données sont des projections nationales d'après les résultats du recensement de la population de 2017.

<sup>32</sup> Projections based on the 2012 Population Census. - Projections fondées sur le recensement de la population de 2012.

<sup>33</sup> Data are projections based on the 2008 Population and Housing Census. - Projections basées sur le recensement 2008 de la population et des logements.

<sup>34</sup> Data refer to resident population. - Les données concernent la population résidente.

<sup>35</sup> Data refer to Saint Helenian resident population. - Pour la population résidente de Sainte-Hélène.

<sup>36</sup> Data are de facto Census counts that have been adjusted for age and sex errors. - Les données correspondent aux valeurs du recensement de facto corrigées pour tenir compte des erreurs d'âge et de sexe.

<sup>37</sup> Data have not been adjusted for underenumeration, estimated at 7 per cent. - Les données n'ont pas été ajustées pour compenser les lacunes du dénombrement, estimées à 7 p. 100.

<sup>38</sup> Comprising the Northern Region (former Saguia el Hamra) and Southern Region (former Rio de Oro). - Comprend la région septentrionale (ancien Saguia-el-Hamra) et la région méridionale (ancien Rio de Oro).

<sup>39</sup> Post-censal estimates. Data refer to 18 August. - Estimations post-censitaires. Données se rapportent au 18 août.

<sup>40</sup> Data refer to 31 December. - Données se rapportent au 31 décembre.

<sup>41</sup> Data refers to resident population adjusted for the undercount of 18 per cent and including the institutional population. - Les données concernent la population résidente, y compris la population des institutions, et ont été ajustées pour tenir compte du sous-dénombrement estimé à 18 p. 100.

<sup>42</sup> Based on the results of the 2016 Population Census. - Basé sur les résultats du recensement de la population de 2016.

<sup>43</sup> To ensure confidentiality, the values, including totals are randomly rounded either up or down to a multiple of '5' or '10'. As a result, when these data are summed or grouped, the total value may not match the individual values since totals and sub-totals are independently rounded. Similarly, percentages, which are calculated on rounded data, may not necessarily add up to 100%. - À des fins de confidentialité, les chiffres, y compris les totaux, sont aléatoirement arrondis au multiple de 5 ou de 10 inférieur ou supérieur. Par conséquent, lorsque ces chiffres sont additionnés, le total peut ne pas correspondre à la somme des valeurs individuelles, dans la mesure où les totaux et les totaux partiels sont arrondis indépendamment. De même, la somme des pourcentages, qui sont calculés à partir des données arrondies, peut ne pas correspondre à 100 %.

<sup>44</sup> Adjusted for census net undercoverage (including adjustment for incompletely enumerated Indian reserves). Final intercensal estimates. - Ajusté pour la sous-estimation du recensement (y compris les réservations en Inde incomplètement énumérées). Estimations inter-censitaires définitives.

<sup>45</sup> Adjusted for census net undercoverage (including adjustment for incompletely enumerated Indian reserves). Preliminary postcensal estimates. Estimates are based on 2016 population census counts. - Ajusté pour la sous-estimation du recensement (y compris les réservations en Inde incomplètement énumérées). Estimations préliminaires postcensitaires. Estimations fondées sur les chiffres du recensement de la population de 2016.

<sup>46</sup> Based on the annual national household survey and the 2011 population census. - D'après les données de l'enquête annuelle nationale des ménages et les résultats du recensement de la population de 2011.

<sup>47</sup> Data refer to national projections based on 2007 census. Source: El Salvador National Population Estimates and Projections 2005-2050 (2021 revision). - Les données sont des projections nationales d'après les résultats du recensement de la population de 2007. Source : Les estimations et projections nationales de la population du Salvador pour les années 2005 - 2050 (révision de 2021).

<sup>48</sup> Population statistics are compiled from registers. - Les statistiques de la population sont compilées à partir des registres.

<sup>49</sup> Excluding data for Saint Barthélemy and Saint Martin. - Non compris les données pour Saint Barthélemy et Saint Martin.

<sup>50</sup> Excluding data for Saint Barthélemy and Saint Martin. Data refer to 1 January. - Non compris les données pour Saint Barthélemy et Saint Martin. Données se rapportent au 1 janvier.

<sup>51</sup> Projections produced by l'Institut Haïtien de Statistique et d'Informatique (IHSI) and the Latin American and Caribbean Demographic Centre (CELADE) - Population Division of ECLAC. - Les données sont projections produits par l'Institut Haïtien de Statistique et d'Informatique (IHSI) et le centre démographique de l'Amérique latine et les Caraïbes - Division de la population de la CEPALC.

<sup>52</sup> The figures represent the census counts adjusted for under-coverage. Adjustments are done by applying weights calculated (to 4 decimal places) for each sex and age group to the enumerated population when the tabulations are produced. Minor discrepancies between totals and the sum of the component parts of a table and minor discrepancies between the totals across tables are due to rounding after weights are applied. - Les chiffres représentent le dénombrement résultant du recensement ajusté pour tenir compte du sous-dénombrement. Les ajustements sont effectués en appliquant un coefficient de pondération calculé (à la quatrième décimale) pour chaque sexe et groupe d'âges de la population dénombrée lors de l'établissement des tableaux. Les écarts mineurs entre les totaux et la somme des éléments constitutifs d'un tableau ainsi qu'entre les totaux figurant dans différents tableaux sont dus au fait que les chiffres sont arrondis après la pondération.

<sup>53</sup> Including an estimation of 6 337 751 persons corresponding to 1 588 422 housing units without information of the occupants. - Y compris une estimation de 6 337 751 personnes correspondant aux 1 588 422 unités d'habitation sans information sur les occupants.

<sup>54</sup> Data revised by CONAPO (National Population Council). - Données révisées par CONAPO (Conseil national de la population).

<sup>55</sup> The population projections of CONAPO (National Population Council). - Les projections démographiques de la CONAPO (Conseil national de la population).

<sup>56</sup> Including armed forces stationed in the area. - Y compris les militaires en garnison sur le territoire.

<sup>57</sup> Including armed forces stationed in the area. Post-censal estimates. - Y compris les militaires en garnison sur le territoire. Estimations post-censitaires.

<sup>58</sup> Excluding the institutional population. - Non compris la population dans les institutions.

<sup>59</sup> Including low water level for all islands (area to shoreline). - Incluent le niveau de basses eaux pour toutes les îles.

<sup>60</sup> Data refer to the resident population for the 50 states and the District of Columbia. - Les données se réfèrent à la population résidente des 50 États et du District de Columbia.

<sup>61</sup> Excluding U.S. Armed Forces overseas and civilian U.S. citizens whose usual place of residence is outside the United States. Post-censal estimates. - Non compris les militaires américains à l'étranger et les civils américains dont le lieu de résidence habituel est en dehors des États-Unis. Estimations post-censitaires.

<sup>62</sup> Post-censal estimates. Excluding U.S. Armed Forces overseas and civilian U.S. citizens whose usual place of residence is outside the United States. Data refer to resident population. - Estimations post-censitaires. Non compris les militaires américains à l'étranger et les civils américains dont le lieu de résidence habituel est en dehors des États-Unis. Les données concernent la population résidente.

<sup>63</sup> Including armed forces stationed in the area. Source: U.S. National Center for Health Statistics, National Vital Statistics Reports (NVSR). - Y compris les militaires en garnison sur le territoire. Source : US National Center for Health Statistics, National Vital Statistics Reports (NVSR).

<sup>64</sup> The total area includes continental areas and islands, and excludes Antarctic area. - La superficie totale comprend les zones continentales et les îles, mais n'inclut pas la région de l'Antarctique.

<sup>65</sup> Data refer to 30 June. Post-censal estimates. - Données se rapportent au 30 juin. Estimations post-censitaires.

<sup>66</sup> Data updated according to "Superintendencia Agraria". Interior waters correspond to natural or artificial bodies of water or snow. - Données actualisées d'après la « Superintendencia Agraria ». Les eaux intérieures correspondent aux étendues d'eau naturelles ou artificielles et aux étendues neigeuses.

<sup>67</sup> Data include persons in remote areas, military personnel outside the country, merchant seamen at sea, civilian seasonal workers outside the country, and other civilians outside the country, and exclude nomads, foreign military, civilian aliens temporarily in the country, transients on ships and Indian jungle population. Projection of the population of Brazil and Federation Units by sex and age for the period 2010-2060. - Y compris les personnes vivant dans des régions éloignées, le personnel militaire en dehors du pays, les marins marchands, les ouvriers saisonniers en dehors du pays, et autres civils en dehors du pays, et non compris les nomades, les militaires étrangers, les étrangers civils temporairement dans le pays, les transiteurs sur des bateaux et les Indiens de la jungle. Projection de la population du Brésil et des unités de la Fédération par sexe et par âge pour la période 2010-2060.

<sup>68</sup> Data refer to 30 June. Inter-censal estimates. - Données se rapportent au 30 juin. Estimations inter-censitaires.

<sup>69</sup> Data refer to 30 June. - Données se rapportent au 30 juin.

<sup>70</sup> Data are revised projections taking into consideration also the results of the 2018 census. - Les données sont des projections révisées tenant compte également des résultats du recensement de 2018.

<sup>71</sup> Data based on the 2010 Population Census. Excludes nomadic Indian tribes. - Les données sont fondées sur le recensement de la population de 2010. Non compris les tribus d'Indiens nomades.



<sup>72</sup> Excludes nomadic Indian tribes. - Non compris les tribus d'Indiens nomades.

<sup>73</sup> A dispute exists between the governments of Argentina and the United Kingdom of Great Britain and Northern Ireland concerning sovereignty over the Falkland Islands (Malvinas). - La souveraineté sur les îles Falkland (Malvinas) fait l'objet d'un différend entre le Gouvernement argentin et le Gouvernement du Royaume-Uni de Grande-Bretagne et d'Irlande du Nord.

<sup>74</sup> Figures for male and female may not add up to the total, since they do not include the category "Unknown". - La somme des chiffres indiqués pour les sexes masculin et féminin peut n'être pas égale au total parce qu'elle n'inclut pas la catégorie "inconnue".

<sup>75</sup> Estimates based on low variant projections. - Des estimations fondées sur des projections de variante basse.

<sup>76</sup> Estimates or projections considering also the results of the 2012 Population Census. - Estimations ou projections en prenant en considération les résultats du recensement de la population de 2012.

<sup>77</sup> Data have not been adjusted for underenumeration and exclude an estimated population of 1,855,501 at the national level. - Les données n'ont pas été ajustées pour compenser les lacunes du dénombrement. Les données excluent un nombre de personnes estimé à 1,855,501 à l'échelle nationale.

<sup>78</sup> Source: INEI - National population estimates and projections. Data refer to 30 June. - Source : INEI - Estimations et projections nationales de la population. Données se rapportent au 30 juin.

<sup>79</sup> Figures for male and female population do not add up to the figure for total population, because they exclude 108 homeless people of unknown sex. - Les chiffres relatifs à la population masculine et féminine ne correspondent pas au chiffre de la population totale, parce que l'on en a exclu 108 personnes sans toit dont le sexe n'est pas connu.

<sup>80</sup> Data refer to the settled population based on the 1979 Population Census and the latest household prelisting. The refugees of Afghanistan in Iran, Pakistan, and an estimated 1.5 million nomads, are not included. Excluding nomad population. - Les données se rapportent à la population stationnaire sur la base du recensement de 1979 et du recensement préliminaire des logements le plus récent. Sont exclus les réfugiés d'Afghanistan en Iran et au Pakistan et les nomades estimés à 1,5 million. Non compris les nomades.

<sup>81</sup> Data refer to the settled population based on the 1979 Population Census and the latest household prelisting. The refugees of Afghanistan in Iran, Pakistan, and an estimated 1.5 million nomads, are not included. - Les données se rapportent à la population stationnaire sur la base du recensement de 1979 et du recensement préliminaire des logements le plus récent. Sont exclus les réfugiés d'Afghanistan en Iran et au Pakistan et les nomades estimés à 1,5 million.

<sup>82</sup> Based on population registers. - D'après le registre de population.

<sup>83</sup> Excluding 8408 non-Bhutanese/tourists found in hotels on the census reference day. - À l'exclusion de 8 408 touristes ou citoyens étrangers se trouvant dans des hôtels le jour du recensement.

<sup>84</sup> Data refer to projected figures based on the Population and Housing Census 2005 (district projection). - Les données se réfèrent aux projections basées sur le recensement de la population et de l'habitat de 2005 (projections locales).

<sup>85</sup> Estimates or projections based on the 2017 Population Census. Data refer to 30 May. - Estimations ou projections fondées sur le recensement de la population de 2017. Données se rapportent au 30 mai.

<sup>86</sup> Data based on the 2008 Population Census. Excluding foreign diplomatic personnel and their dependants. - Données fondées sur le recensement de population de 2008. Non compris le personnel diplomatique étranger et les membres de leur famille les accompagnant.

<sup>87</sup> Data based on the 2019 Population Census. - Données fondées sur le recensement de population de 2019.

<sup>88</sup> Data have been estimated on the basis of the annual National Sample Survey on Population Changes. For statistical purposes, the data for China do not include those for the Hong Kong Special Administrative Region (Hong Kong SAR), Macao Special Administrative Region (Macao SAR) and Taiwan province of China. - Les données ont été estimées sur la base de l'enquête annuelle "National Sample Survey on Population Changes". Pour la présentation des statistiques, les données pour la Chine ne comprennent pas la Région Administrative Spéciale de Hong Kong (Hong Kong RAS), la Région Administrative Spéciale de Macao (Macao RAS) et Taiwan province de Chine.

<sup>89</sup> Data are estimates from sample enquiry. Data refer to Hong Kong resident population at the census moment, which covers usual residents and mobile residents. Usual residents refer to two categories of people: (1) Hong Kong permanent residents who had stayed in Hong Kong for at least three months during the six months before or for at least three months during the six months after the census moment, regardless of whether they were in Hong Kong or not at the census moment; and (2) Hong Kong non-permanent residents who were in Hong Kong at the census moment. Mobile Residents, they are Hong Kong permanent residents who had stayed in Hong Kong for at least one month but less than three months during the six months before or for at least one month but less than three months during the six months after the census moment, regardless of whether they were in Hong Kong or not at the census moment. -

Les données sont des chiffres estimatifs dérivés d'une enquête par sondage. Les données se rapportent à la population résidente à Hong Kong au moment du recensement. Cette population est composée des résidents habituels et des résidents mobiles. La population résidente est partagée en deux catégories: (1) les résidents permanents qui ont habité à Hong Kong au moins trois mois pendant les six mois précédents ou les six mois suivants le recensement; (2) les habitants non-permanents de Hong Kong qui étaient à Hong Kong au moment du recensement. La population mobile se rapporte aux résidents permanents de Hong Kong qui ont habité à Hong Kong pendant les six mois après le recensement pour une période comprise entre un mois et trois mois, indépendamment du fait qu'ils étaient à Hong Kong au moment du recensement au pays.

<sup>90</sup> Inland waters include the reservoirs. - Les eaux intérieures comprennent les réservoirs.

<sup>91</sup> Data refer to government controlled areas. - Les données se rapportent aux zones contrôlées par le Gouvernement.

<sup>92</sup> Data refer to government controlled areas. Data refer to annual average population. - Les données se rapportent aux zones contrôlées par le Gouvernement. Les données correspondent à la population annuelle moyenne.

<sup>93</sup> Data refer to government controlled areas. Data refer to 1 January. - Les données se rapportent aux zones contrôlées par le Gouvernement. Données se rapportent au 1 janvier.

<sup>94</sup> Includes data for the Indian-held part of Jammu and Kashmir, the final status of which has not yet been determined. - Y compris les données pour la partie du Jammu et du Cachemire occupée par l'Inde dont le statut définitif n'a pas encore été déterminé.

<sup>95</sup> Includes data for the Indian-held part of Jammu and Kashmir, the final status of which has not yet been determined. Data are projections based on the 2011 Population Census. - Y compris les données pour la partie du Jammu et du Cachemire occupée par l'Inde dont le statut définitif n'a pas encore été déterminé. Projections fondées sur le recensement de la population de 2011.

<sup>96</sup> Data are based on the publication: "Indonesia Population Projection 2015-2045" - Les données sont basées sur la publication : << Indonesia Population Projection 2015-2045 >>

<sup>97</sup> Data are based on Indonesia population census of 2020 and from interim population projection 2020-2023. The composition of urban and rural is based on the regulation of BPS- Statistics Indonesia Chief No. 120 in 2020. - Les données sont basées sur le recensement de la population indonésienne de 2020 et sur les projections démographiques intermédiaires 2020-2023. La composition des zones urbaines et rurales est basée sur la réglementation du chef n° 120 du BPS-Statistics Indonesia en 2020.

<sup>98</sup> Data refer to the Iranian Year which begins on 21 March and ends on 20 March of the following year. - Les données concernent l'année iranienne, qui commence le 21 mars et se termine le 20 mars de l'année suivante.

<sup>99</sup> Excluding the population in three autonomous provinces in the north of the country. - La population des trois provinces autonomes dans le nord du pays est exclue.

<sup>100</sup> Includes data for East Jerusalem and Israeli residents in certain other territories under occupation by Israeli military forces since June 1967. Because of rounding, totals are not in all cases the sum of the respective components. Data are rounded for confidentiality reasons. - Y compris les données pour Jérusalem-Est et les résidents israéliens dans certains autres territoires occupés depuis 1967 par les forces armées israéliennes. Les chiffres étant arrondis, les totaux ne correspondent pas toujours rigoureusement à la somme des composants respectifs. Chiffres arrondis pour des raisons de confidentialité.

<sup>101</sup> Because of rounding, totals are not in all cases the sum of the respective components. Includes data for East Jerusalem and Israeli residents in certain other territories under occupation by Israeli military forces since June 1967. Data refer to Israeli citizens and permanent residents who are listed in the Population Register. Data refer to 30 June. - Les chiffres étant arrondis, les totaux ne correspondent pas toujours rigoureusement à la somme des composants respectifs. Y compris les données pour Jérusalem-Est et les résidents israéliens dans certains autres territoires occupés depuis 1967 par les forces armées israéliennes. Les données se rapportent aux citoyens israéliens et aux résidents permanents qui sont répertoriés dans le registre de la population. Données se rapportent au 30 juin.

<sup>102</sup> Because of rounding, totals are not in all cases the sum of the respective components. Excluding diplomatic personnel outside the country and foreign military and civilian personnel and their dependants stationed in the area. Estimates or projections based on the 2015 population census. - Les chiffres étant arrondis, les totaux ne correspondent pas toujours rigoureusement à la somme des composants respectifs. Non compris le personnel diplomatique hors du pays ni les militaires et agents civils étrangers en poste sur le territoire et les membres de leur famille les accompagnant. Estimations ou projections fondées sur les résultats du recensement de la population de 2015.

<sup>103</sup> Excluding diplomatic personnel outside the country and foreign military and civilian personnel and their dependants stationed in the area. Because of rounding, totals are not in all cases the sum of the respective components. Estimates or projections based on the 2020 population census. - Non compris le personnel diplomatique hors du pays ni les militaires et agents civils étrangers en poste sur le territoire et les membres de leur famille les accompagnant. Les chiffres étant arrondis, les totaux ne correspondent pas toujours rigoureusement à la somme des composants respectifs. Estimations ou projections fondées sur les résultats du recensement de la population de 2020.

<sup>104</sup> Data refer to 1 October 2007. - Les données se réfèrent au 1<sup>er</sup> octobre 2007.

<sup>105</sup> Excluding data for Jordanian territory under occupation since June 1967 by Israeli military forces. - Non compris les données pour le territoire jordanien occupé depuis juin 1967 par les forces armées israéliennes.

<sup>106</sup> Excluding data for Jordanian territory under occupation since June 1967 by Israeli military forces. Data refer to 31 December. - Non compris les données pour le territoire jordanien occupé depuis juin 1967 par les forces armées israéliennes. Données se rapportent au 31 décembre.

<sup>107</sup> Recalculated population estimates taking into account late registration of births and deaths until May 2017. Data refer to resident population. - Réestimation du nombre d'habitants compte tenu de l'enregistrement tardif des naissances et des décès jusqu'en mai 2017. Les données concernent la population résidente.

<sup>108</sup> Data refer to annual average population. - Les données correspondent à la population annuelle moyenne.

<sup>109</sup> Source: Living conditions of household survey, October 2011 to September 2012. - Source: Enquête sur les conditions de vie des ménages, octobre 2011 à septembre 2012.

<sup>110</sup> Data have been adjusted for underenumeration. - Les données ont été ajustées pour compenser les lacunes du dénombrement.

<sup>111</sup> Estimates based on the adjusted results of the Population and Housing Census of 2010. - Les estimations sont fondées sur les résultats ajustés du recensement de la population et de l'habitat de 2010.

<sup>112</sup> Data refer to resident population which includes resident Maldivians and resident foreigners. - Les données concernent la population résidente, qui comprend les Maldiviens et les étrangers.

<sup>113</sup> Data refer to resident population which includes resident Maldivians and resident foreigners. Based on the results of the 2014 Population Census. - Les données concernent la population résidente, qui comprend les Maldiviens et les étrangers. D'après les résultats du recensement de la population de 2014.

<sup>114</sup> The total for the whole country includes 1,206,353 persons estimated not to have been counted in parts of States of Rakhine, Kachin and Kayin. - Le total pour l'ensemble du pays s'élève à 1 206 353 personnes qui ne vivraient pas dans les États rakhine, kachin et kayin.

<sup>115</sup> Data refer to 1 October. Based on the results of the 2014 Population Census. - Données se rapportent au 1<sup>er</sup> octobre. D'après les résultats du recensement de la population de 2014.

<sup>116</sup> E-census data based 100% on administrative registers. - Les données du recensement électronique sont basées à 100 % sur les registres administratifs.

<sup>117</sup> Data refer to registered population data from Royal Oman Police. - Les données portent sur la population enregistrée par la police royale de l'Oman.

<sup>118</sup> Data refer to 31 December. Data from national registration system. - Données se rapportent au 31 décembre. Données provenant du système d'enregistrement national.

<sup>119</sup> Excluding data for Azad Jammu and Kashmir, and Gilgit Baltistan. - À l'exclusion des données pour l'Azad Jammu-et-Cachemire et le Gilgit-Baltistan.

<sup>120</sup> Excluding data for Azad Jammu and Kashmir, and Gilgit Baltistan. Transgender persons are included in the male category. - À l'exclusion des données pour l'Azad Jammu-et-Cachemire et le Gilgit-Baltistan. Les personnes transgenre sont inclus dans la catégorie masculine.

<sup>121</sup> Excluding data for the Pakistan-held part of Jammu and Kashmir, the final status of which has not yet been determined. - Non compris les données concernant la partie du Jammu et Cachemire occupée par le Pakistan dont le statut définitif n'a pas été déterminé.

<sup>122</sup> Total population includes 2098 Filipinos in Philippine Embassies, Consulates and Missions abroad. - La population totale comprend les 2098 Philippins inscrits dans les ambassades, consulats et missions des Philippines à l'étranger.

<sup>123</sup> Data include both Koreans and foreigners. De jure residence refers to expected length of stay of more than three months. - Les données incluent à la fois les Coréens et les étrangers. La résidence de jure fait référence à une durée de séjour prévue de plus de trois mois.

<sup>124</sup> Data are based on the latest register-based population estimates for 2020. Data refer to resident population which comprises Singapore citizens and permanent residents. - Données basées sur les estimations démographiques les plus récentes fondées sur les registres de 2020. Les données se rapportent à la population résidente composé des citoyens de Singapour et des résidents permanents.

<sup>125</sup> Data refer to total population, which comprises Singapore residents and non-residents. Data exclude residents who have been away from Singapore for a continuous period of 12 months or longer as at the reference date. Data refer to 30 June. - Les données se rapportent à la population totale composé des résidents de Singapour et les non résidents. Non compris les résidents hors de Singapour pour une période ininterrompue de 12 mois ou plus avant de la date de référence. Données se rapportent au 30 juin.

<sup>126</sup> The land area of Singapore comprises the mainland and other islands. - La superficie terrestre de Singapour comprend l'île principale et les autres îles.

<sup>127</sup> Including Palestinian refugees. - Y compris les réfugiés de Palestine.

<sup>128</sup> Based on a sample taken at the time of census. Because of rounding, totals are not in all cases the sum of the respective components. - D'après un échantillon obtenu au moment du recensement. Les chiffres étant arrondis, les totaux ne correspondent pas toujours rigoureusement à la somme des composants respectifs.

<sup>129</sup> Data based on Address Based Population Registration System. Data refer to 31 December. - Les données sont basées sur le registre national de la population basé sur l'adresse. Données se rapportent au 31 décembre.

<sup>130</sup> Data based on Address Based Population Registration System. - Les données sont basées sur le registre national de la population basé sur l'adresse.

<sup>131</sup> Data include non-national population. - Les données comprennent les non-nationaux.

<sup>132</sup> Data include non-national population. Data refer to 31 December. - Les données comprennent les non-nationaux. Données se rapportent au 31 décembre.

<sup>133</sup> Land area only. - La superficie des terres seulement.

<sup>134</sup> Data refer to resident population. Data refer to 1 January. - Les données concernent la population résidente. Données se rapportent au 1<sup>er</sup> janvier.

<sup>135</sup> Inter-censal estimates. - Estimations inter-censitaires.

<sup>136</sup> Statistics are compiled from registers. - Les statistiques sont compilées à partir des registres.

<sup>137</sup> Population statistics are compiled from registers. Data refer to 1 January. - Les statistiques de la population sont compilées à partir des registres. Données se rapportent au 1<sup>er</sup> janvier.

<sup>138</sup> Average annual population based on the final data of 2019 Population Census. - La population annuelle moyenne est évaluée à partir des résultats définitifs du recensement de la population de 2019.

<sup>139</sup> Excluding Faroe Islands and Greenland shown separately, if available. - Non compris les Îles Féroé et le Groenland, qui font l'objet de rubriques distinctes, si disponible.

<sup>140</sup> Population statistics are compiled from registers. Excluding Åland Islands. - Les statistiques de la population sont compilées à partir des registres. Non compris les Îles d'Åland.

<sup>141</sup> Excluding Åland Islands. - Non compris les Îles d'Åland.

<sup>142</sup> Excluding diplomatic personnel outside the country and including members of alien armed forces not living in military camps and foreign diplomatic personnel not living in embassies or consulates. - Non compris le personnel diplomatique hors du pays et y compris les militaires étrangers ne vivant pas dans des camps militaires et le personnel diplomatique étranger ne vivant pas dans les ambassades ou les consulats.

<sup>143</sup> Excluding diplomatic personnel outside the country and including members of alien armed forces not living in military camps and foreign diplomatic personnel not living in embassies or consulates. Data refer to 1 January. - Non compris le personnel diplomatique hors du pays et y compris les militaires étrangers ne vivant pas dans des camps militaires et le personnel diplomatique étranger ne vivant pas dans les ambassades ou les consulats. Données se rapportent au 1<sup>er</sup> janvier.

<sup>144</sup> Data refer to 1 January. Based on the results of the 2011 Population Census. - Données se rapportent au 1<sup>er</sup> janvier. Basé sur les résultats du recensement de la population de 2011.

<sup>145</sup> Excluding military personnel, visitors and transients. - Non compris les militaires, ni les visiteurs et transients.

<sup>146</sup> Excluding military personnel, visitors and transients. Data refer to 31 December. - Non compris les militaires, ni les visiteurs et transients. Données se rapportent au 31 décembre.

<sup>147</sup> Data refer to 1 January. Data refer to usual resident population. - Données se rapportent au 1<sup>er</sup> janvier. Les données se réfèrent à la population résidente habituelle.

<sup>148</sup> Data refer to 31 March. - Données se rapportent au 31 mars.

<sup>149</sup> Data refer to the Vatican City State. - Les données se rapportent à l'Etat de la Cité du Vatican.

<sup>150</sup> The population figure is 466 persons. - La population est égale à 466 personnes.

<sup>151</sup> Surface area is 0.44 km<sup>2</sup>. - Superficie: 0,44 km<sup>2</sup>.

<sup>152</sup> Data refer to registered resident population. - Les données concernent la population enregistrée résidente.

<sup>153</sup> Data refer to registered resident population. Data refer to 1 January. - Les données concernent la population enregistrée résidente. Données se rapportent au 1 janvier.

<sup>154</sup> Data refer to 30 April. - Données se rapportent au 30 avril.

<sup>155</sup> Including civilian nationals temporarily outside the country. - Y compris les civils nationaux temporairement hors du pays.

<sup>156</sup> Including civilian nationals temporarily outside the country. Data refer to 1 January. - Y compris les civils nationaux temporairement hors du pays. Données se rapportent au 1 janvier.

<sup>157</sup> Including residents temporarily outside the country. Population statistics are compiled from registers. - Y compris les résidents se trouvant temporairement hors du pays. Les statistiques de la population sont compilées à partir des registres.

<sup>158</sup> Tiraspol, Bender, Slobozia, Ribnita, Camenca Yrigoricpol/Grigoriopol are districts from Transnistria where the census was not conducted. - Tiraspol, Bender, Slobozia, Ribnita, Camenca, Yrigoricpol/Grigoriopol sont des districts de la Transnistrie où le recensement n'a pas eu lieu.

<sup>159</sup> Data refer to usual resident population based on the 2014 Census. Without the data on districts from the left side of the river Nistru and municipality Bender. - Les données se rapportent à la population habituellement résidente et sont fondées sur le recensement de 2014. Sans les données sur les régions de la rive gauche de la rivière Nistru et la municipalité Bender.

<sup>160</sup> Excludes data for Kosovo and Metohia. - Sans les données pour le Kosovo et Metohie.

<sup>161</sup> Excludes data for Kosovo and Metohia. Data refer to 1 January. - Sans les données pour le Kosovo et Metohie. Données se rapportent au 1 janvier.

<sup>162</sup> Fully register based census. - Recensement fondé entièrement sur le registres.

<sup>163</sup> Inhabited only during the winter season. The Norwegian population of these islands is included also in the de jure population of Norway. - N'est habitée que pendant la saison d'hiver. La population norvégienne de ces îles est comprise également dans la population de droit de la Norvège.

<sup>164</sup> Population statistics are compiled from registers. Data refer to registered resident population. - Les statistiques de la population sont compilées à partir des registres. Les données concernent la population enregistrée résidente.

<sup>165</sup> Data refer to registered resident population. Population statistics are compiled from registers. Data refer to 1 January. - Les données concernent la population enregistrée résidente. Les statistiques de la population sont compilées à partir des registres. Données se rapportent au 1 janvier.

<sup>166</sup> Data refer to legal resident population. - Les données concernent la population légalement résidente.

<sup>167</sup> Data refer to legal resident population. Data refer to 1 January. - Les données concernent la population légalement résidente. Données se rapportent au 1 janvier.

<sup>168</sup> The Government of Ukraine has informed the United Nations that it is not in a position to provide statistical data concerning the Autonomous Republic of Crimea and the city of Sevastopol. Data refer to annual average population. - Le gouvernement Ukrainien a informé l'ONU qu'il n'est pas en mesure de fournir des données statistiques concernant la République autonome de Crimée et la ville de Sébastopol. Les données correspondent à la population annuelle moyenne.

<sup>169</sup> The Government of Ukraine has informed the United Nations that it is not in a position to provide statistical data concerning the Autonomous Republic of Crimea and the city of Sevastopol. Data refer to 1 January. - Le gouvernement Ukrainien a informé l'ONU qu'il n'est pas en mesure de fournir des données statistiques concernant la République autonome de Crimée et la ville de Sébastopol. Données se rapportent au 1 janvier.

<sup>170</sup> Excluding Channel Islands (Guernsey and Jersey) and Isle of Man, shown separately, if available. - Non compris les îles Anglo-Normandes (Guernesey et Jersey) et l'île de Man, qui font l'objet de rubriques distinctes, si disponible.

<sup>171</sup> These data have been randomly rounded to protect confidentiality. Individual figures may not add up to totals, and values for the same data may vary in different tables. Including population in off-shore, migratory and shipping. - Ces données ont été arrondies de façon aléatoire afin d'en préserver la confidentialité. La somme de certains chiffres peut ne pas correspondre aux totaux indiqués et les valeurs des mêmes données peuvent varier d'un tableau à un autre. Y compris les populations extraterritoriales, les populations nomades et les populations maritimes.

<sup>172</sup> Excluding Niue, shown separately, which is part of Cook Islands, but because of remoteness is administered separately. - Non compris Nioué, qui fait l'objet d'une rubrique distincte et qui fait partie des îles Cook, mais qui, en raison de son éloignement, est administrée séparément.

<sup>173</sup> Data refer to 17 September. - Données se rapportent au 17 septembre.

<sup>174</sup> Including water bodies of lake Vaihiria, lake Temae and the Maiao lagoons, but not lake Maeva and the lagoons of Raiatea and Tahaa from the upper islands. No lagoons from lower islands are included. - Y compris les étendues d'eau des îles haute : le lac Vaihiria, le lac de Temae et les lagunes de Maiao. Le lac de

Maeva et les lagunes de Raiatea et de Tahaa ne sont pas inclus. Concernant les îles basses, les lagons ne sont pas inclus dans le calcul de la superficie.

<sup>175</sup> Excluding 84 square km of uninhabited islands. Land area only. - Exclut des îles inhabitées d'une superficie de 84 kilomètres carrés. La superficie des terres seulement.

<sup>176</sup> Source: Statistical Yearbook published by Economic Policy, Planning and Statistics Office (EPPSO). - Source : Annuaire statistique publié par le bureau de la politique économique, de la planification et des statistiques (EPPSO).

<sup>177</sup> Based on the 2010 Population and Housing Census and 2013/2014 Household Income and Expenditure Survey. - Données fondées sur les résultats du recensement de la population et de l'habitat de 2010, et ceux de l'enquête auprès des ménages sur des revenus et des dépenses de 2013/2014.

<sup>178</sup> Data of mini-census taken in 2019. - Données du mini-recensement de 2019.

<sup>179</sup> Estimates are prepared by the Secretariat of the Pacific Community. - Estimations établies par le Secrétariat de la Communauté du Pacifique.

<sup>180</sup> The urban and rural classification for 2018 differs significantly from the classification used in previous years. These data have been randomly rounded to protect confidentiality. Individual figures may not add up to totals, and values for the same data may vary in different tables. - Le classement urbain et rural pour 2018 est considérablement différent de celui utilisé pendant les années précédentes. Ces données ont été arrondies de façon aléatoire afin d'en préserver la confidentialité. La somme de certains chiffres peut ne pas correspondre aux totaux indiqués et les valeurs des mêmes données peuvent varier d'un tableau à un autre.

<sup>181</sup> Because of rounding, totals are not in all cases the sum of the respective components. - Les chiffres étant arrondis, les totaux ne correspondent pas toujours rigoureusement à la somme des composants respectifs.

<sup>182</sup> Data refer to usual resident population. Data refer to usual residents and non-residents present in the country at the time of census. - Les données se réfèrent à la population résidente habituelle. Les données se rapportent aux résidents habituels et non-résidents présents dans le pays au moment du recensement.

<sup>183</sup> Data refer to usual resident population. Inter-censal estimates. - Les données se réfèrent à la population résidente habituelle. Estimations inter-censitaires.

<sup>184</sup> Data refer to usual resident population. Estimates are prepared by the Secretariat of the Pacific Community. - Les données se réfèrent à la population résidente habituelle. Estimations établies par le Secrétariat de la Communauté du Pacifique.

<sup>185</sup> Source: U.S. National Center for Health Statistics, National Vital Statistics Reports (NVSR). - Source : US National Center for Health Statistics, National Vital Statistics Reports (NVSR).

<sup>186</sup> Data have not been adjusted for underenumeration. - Les données n'ont pas été ajustées pour compenser les lacunes du dénombrement.

<sup>187</sup> Projections based on adjusted 2009 census counts. - Projections fondées à partir des comptes rajustés du recensement de 2009.

<sup>188</sup> Data of mini-census taken in 2017. - Données du mini-recensement de 2017.

<sup>189</sup> Estimates based on the results of 1999 and in 2009 censuses. - Estimations fondées sur les résultats des recensement de la population de 1999 and 2009.

<sup>190</sup> Estimates based on the results of 2020 census. - Estimations basées sur les résultats du recensement de 2020.

**Table 3a – Demographic Yearbook 2021**

Table 3a presents the values of the Whipple's index by sex, urban or rural residence, for total area and both sexes combined, according to the availability of the underlying data in the *Demographic Yearbook* database.

The data used to compile these indices are the datasets of population by single years of age, sex, and urban or rural residence, of the population censuses conducted worldwide since 1985. These datasets have been reported by the National Statistical Offices to the United Nations Statistics Division via the *Demographic Yearbook* questionnaires.

The footnotes that appear at the end of this table are notes that refer to the respective dataset of population by single years of age, sex, and urban or rural residence.

Whipple's index is an index of age preference in age reporting. The way it is calculated for this table, it is meant to indicate preference or avoidance of ages ending in digits "0" (zero) or "5" (five) during age reporting for a population census.

The formula used to calculate the values of the Whipple's index for this table is:

$$\frac{P_{25}+P_{30}+P_{35}+P_{40}+P_{45}+P_{50}+P_{55}+P_{60}}{\frac{1}{5}(P_{23}+P_{24}+P_{25}+\dots+P_{58}+P_{59}+P_{60}+P_{61}+P_{62})} * 100$$

where  $P_x$  refers to the number of persons of age  $x$  in completed years. The sum in brackets in the denominator is the sum of the number of persons of every single age from 23 to 62.

The values of the Whipple's index generally vary between 100, indicating no preference for "0" or "5" (in other words no heaping in ages ending in "0" or "5"), and 500, indicating that age reporting was entirely concentrated in ages ending in digits "0" or "5". The higher than 100 the value of the index, the higher is the heaping of age reporting in ages ending in "0" or "5".

For more information about the measurement of age and digit preference, please refer to *The Methods and Materials of Demography, Second Edition* (2004), Edited by Jacob S. Siegel and David A. Swanson.

### Tableau 3a – Annuaire démographique 2021

Le tableau 3a présente les valeurs de l'indice de Whipple par sexe, résidence urbaine ou rurale, pour la superficie totale et les sexes combinés, selon la disponibilité des données sous-jacentes dans la base de données de l'*Annuaire démographique*.

Les données utilisées pour établir ces indices sont les séries de données de la population par âge simple, sexe et résidence urbaine ou rurale, pour les recensements de la population effectués dans le monde entier depuis 1985. Ces séries de données sont communiquées par les services nationaux de statistique à la Division de statistique de l'Organisation des Nations Unies par le biais des questionnaires de l'*Annuaire démographique*.

Les notes qui figurent à la fin de ce tableau sont des notes renvoyant aux différentes séries de données de la population par âge simple, sexe et résidence urbaine ou rurale.

L'indice de Whipple est un indice de préférence de certains âges dans les déclarations de l'âge. La manière dont il est calculé pour ce tableau permet d'indiquer l'attraction ou la répulsion pour des âges se terminant par les chiffres « 0 » (zéro) ou « 5 » (cinq) lors de la déclaration de l'âge effectuée dans le cadre d'un recensement de population.

La formule utilisée pour calculer les valeurs de l'indice de Whipple pour ce tableau est la suivante:

$$\frac{P_{25}+P_{30}+P_{35}+P_{40}+P_{45}+P_{50}+P_{55}+P_{60}}{\frac{1}{5}(P_{23}+P_{24}+P_{25}+\dots+P_{58}+P_{59}+P_{60}+P_{61}+P_{62})} * 100$$

P<sub>x</sub> étant le nombre de personnes d'âge x en années révolues. La somme entre parenthèses en dénominateur est la somme du nombre de personnes selon l'âge simple de 23 à 62 ans.

Les valeurs de l'indice de Whipple varient généralement entre 100, indication d'absence de préférence pour « 0 » ou « 5 » (en d'autres termes pas de prépondérance des âges se terminant par « 0 » ou « 5 »), et 500, indiquant que les déclarations de l'âge étaient entièrement polarisées sur les âges se terminant par les chiffres « 0 » ou « 5 ». Plus la valeur de l'indice est supérieure à 100, plus les déclarations de l'âge sont polarisées sur les âges se terminant par « 0 » ou « 5 ».

Pour en savoir plus sur la mesure de l'âge et la préférence pour les chiffres, prière de consulter l'ouvrage intitulé *The Methods and Materials of Demography, Second Edition (2004)*, publié sous la direction de Jacob S. Siegel et David A. Swanson.

**3a. Whipple's Index by sex and urban/rural residence, 1985 - 2021**  
**L'indice de Whipple par le sexe et la résidence urbaine/rurale, 1985 - 2021**

Continent, country or area, date and code <sup>a</sup>	Total			Urban - Urbaine			Rural - Rurale		
	Both sexes Les deux sexes	Male Masculin	Female Féminin	Both sexes Les deux sexes	Male Masculin	Female Féminin	Both sexes Les deux sexes	Male Masculin	Female Féminin
<b>AFRICA - AFRIQUE</b>									
Algeria - Algérie <sup>1</sup>									
16 IV 2008 (CDJC) .....	100.7	100.5	100.9	100.7	100.5	100.9	100.7	100.6	100.8
Angola									
16 V 2014 (CDFC) .....	106.1	105.3	106.8	104.9	104.5	105.4	108.2	107.1	109.1
Benin - Bénin									
15 II 1992 (CDFC) .....	216.1	205.6	224.6	185.4	171.6	197.9	234.6	228	239.6
11 II 2002 (CDJC) .....	229.1	218.9	237.8	190.4	180.1	200	257.5	250	263.5
Botswana									
21 VIII 1991 (CDFC) .....	104.8	106.6	103.3	102.4	103.6	101.4	107.7	110.8	105.3
17 VIII 2001 (CDFC) .....	100.9	101.8	100.2	...	...	...	...	...	...
9 VIII 2011 (CDFC) .....	100.8	101.3	100.3	101.7	101.8	101.6	99	100.5	97.5
Burkina Faso									
10 XII 1985 (CDJC) .....	193	173.8	208.4	153.1	140.9	166.7	198.6	179.4	213.2
10 XII 1996 (CDJC) .....	162.6 <sup>2</sup>	144 <sup>2</sup>	177.5 <sup>2</sup>	99.5 <sup>3</sup>	99.6 <sup>3</sup>	99.5 <sup>3</sup>	99.6 <sup>3</sup>	99.7 <sup>3</sup>	99.5 <sup>3</sup>
9 XII 2006 (CDJC) .....	145.1	133.8	154.5	131.1	130.5	131.8	150.2	135.3	161.5
Burundi									
16 VIII 1990 (CDJC) .....	152.9	141.7	163	...	...	...	...	...	...
16 VIII 2008 (CDJC) .....	156.8	149.4	164.4	137.2	136.5	138.3	159.4	151.5	167.1
Cabo Verde									
23 VI 1990 (CDFC) .....	111.9	110.7	112.8	108	107.7	108.3	115.3	113.7	116.4
16 VI 2010 (CDJC) .....	105.8	105.7	105.9	105.3	105.1	105.6	106.7	106.8	106.5
16 VI 2021 (CDJC) .....	102.1	103	101.2	...	...	...	...	...	...
Cameroon - Cameroun									
11 XI 2005 (CDJC) .....	173.5	165.1	181.4	...	...	...	...	...	...
Central African Republic - République centrafricaine									
8 XII 1988 (CDFC) .....	139.4	132	146.1	129.9	125.2	134.3	144.5	135.8	152.3
Chad - Tchad									
20 V 2009 (CDJC) .....	231.3	216.3	245.2	...	...	...	...	...	...
Congo									
1 I 1985 (CDJC) .....	107.3	107.5	107.1	...	...	...	...	...	...
28 IV 2007 (CDFC) .....	103.5	103.1	103.8	...	...	...	...	...	...
Côte d'Ivoire									
1 III 1988 (CDFC) .....	126.3	117.3	136.2	116.4	112.7	121	132.7	120.5	145
15 V 2014 (CDJC) .....	116.5	114.3	118.9	112.3	111.8	112.9	121.2	117.1	125.6
Egypt - Égypte									
21 XI 2006 (CDFC) .....	196.5	175.3	218.2	177.1	162.7	191.9	213.5	186.4	241.4
18 IV 2017 (CDJC) <sup>4</sup> .....	196	184.3	208.3	193.1	186.1	200.3	198.5	182.8	215
Eswatini									
25 VIII 1986 (CDFC) .....	125.9	125.4	126.3	118.3	118.2	118.5	129.3	130.1	128.8
11 V 1997 (CDFC) .....	120.6	121.5	119.7	116.9	117.9	115.8	122.3	123.7	121.2
11 V 2007 (CDJC) .....	99.8	101.2	98.6	99	100.7	97.4	100.1	101.5	99.1
29 IV 2017 (CDJC) .....	100.6	101.4	99.8	...	...	...	...	...	...
Ethiopia - Éthiopie									
11 X 1994 (CDFC) .....	272.3	258.9	285	248.7	232.6	264	276.5	263.7	288.7
29 V 2007 (CDFC) .....	252.1	241	262.9	232.3	222.5	242.4	256.7	245.4	267.5
Gabon									
31 VII 1993 (CDFC) .....	116.6	115.9	117.4	...	...	...	...	...	...
Gambia - Gambie									
15 IV 1993 (CDFC) .....	229.8	215.2	244.5	191.2	183.2	201.2	256.2	241.6	268.9
Ghana									
26 III 2000 (CDFC) .....	184	175.8	191.6	159.7	154.7	164.5	205.6	195.2	215.3
26 IX 2010 (CDFC) .....	159.1	155.2	162.5	138.3	136.6	139.8	184.7	178.2	190.6
Guinea - Guinée									
15 III 2014 (CDJC) .....	200.7	185	214	166.2	160.8	171.9	221.1	202.1	235.4
Guinea-Bissau - Guinée-Bissau <sup>5</sup>									
15 III 2009 (CDJC) .....	137.8	128.9	145.7	...	...	...	...	...	...
Kenya									
24 VIII 1989 (CDJC) .....	147.8	142.6	152.8	144.1	140.8	149.4	148.9	143.3	153.5
24 VIII 1999 (CDFC) .....	148.3	143.2	153.2	...	...	...	...	...	...
24 VIII 2009 (CDFC) .....	146.4	144.6	148.2	141.1	141.1	141.2	149.8	147.1	152.2
24 VIII 2019 (CDFC) .....	123.2 <sup>6</sup>	124.5	122	118.7 <sup>7</sup>	120 <sup>8</sup>	117.5 <sup>8</sup>	126 <sup>7</sup>	127.4 <sup>8</sup>	124.6 <sup>8</sup>
Lesotho									
13 IV 2006 (CDJC) .....	105.3	105.8	104.9	...	...	...	...	...	...
10 IV 2016 (CDJC) .....	102.2	102.4	102.1	...	...	...	...	...	...
Liberia - Libéria									
21 III 2008 (CDFC) .....	142.2	136.3	148.1	...	...	...	...	...	...

**3a. Whipple's Index by sex and urban/rural residence, 1985 - 2021**  
**L'indice de Whipple par le sexe et la résidence urbaine/rurale, 1985 - 2021 (continued - suite)**

Continent, country or area, date and code <sup>a</sup>	Total			Urban - Urbaine			Rural - Rurale		
	Both sexes Les deux sexes	Male Masculin	Female Féminin	Both sexes Les deux sexes	Male Masculin	Female Féminin	Both sexes Les deux sexes	Male Masculin	Female Féminin
<b>AFRICA - AFRIQUE</b>									
<b>Malawi</b>									
1 IX 1987 (CDFC).....	138.5	137.9	139.1	...	...	...	...	...	...
1 IX 1998 (CDFC).....	147.7	149.2	146.4	142.6	146.5	137.3	148.7	149.7	147.7
8 VI 2008 (CDFC).....	120.6	121	120.2	113	114.7	111	122.2	122.5	121.9
3 IX 2018 (CDJC).....	106.2	105.7	106.6	104.7	104.6	104.8	106.5	106	107
<b>Mali</b>									
1 IV 1987 (CDJC).....	184.5	171.4	195.9	163.7	154.1	173	190.4	176.7	202
1 IV 1998 (CDJC).....	180.1	166.8	192.3	166.5	158	175.2	185.6	170.7	198.6
1 IV 2009 (CDFC).....	156.5	145.7	166.6	142.7	139.1	146.8	161.1	148.2	172.5
<b>Mauritius - Maurice<sup>9</sup></b>									
1 VII 1990 (CDFC).....	103.4	102.4	104.3	...	...	...	...	...	...
2 VII 2000 (CDJC).....	102.4	102.1	102.7	102.3	102	102.7	102.5	102.2	102.7
4 VII 2011 (CDJC).....	100.6	101	100.3	100.8	101.2	100.3	100.5	100.9	100.2
<b>Mayotte</b>									
31 VII 2007 (CDJC).....	124.4	126.9	122.3	...	...	...	...	...	...
21 VIII 2012 (CDJC).....	101.1	102.9	99.6	...	...	...	...	...	...
5 IX 2017 (CDJC) <sup>10</sup> .....	97.9	99	96.9	97.9	98.8	97	98.2	102.2	94.8
<b>Morocco - Maroc</b>									
1 IX 2004 (CDFC).....	113.4	108.4	118	110.1	107.5	112.5	118.2	109.8	126.2
<b>Mozambique</b>									
1 VIII 1997 (CDJC).....	118.6	117.9	119.3	111.7	110.9	112.4	121.5	121	121.9
1 VIII 2007 (CDFC).....	126	126.2	125.9	...	...	...	...	...	...
<b>Namibia - Namibie</b>									
21 X 1991 (CDFC).....	105.8	104.9	106.5	103.5	102.9	104.2	107.1	106.4	107.6
27 VIII 2001 (CDFC).....	103.9	103.2	104.5	103.6	102.9	104.4	104.1	103.5	104.6
28 VIII 2011 (CDFC).....	103.9	103.8	104	104.3	103.6	105	103.4	104.1	102.9
<b>Niger</b>									
20 V 2001 (CDJC).....	270.1	254.7	285.2	...	...	...	...	...	...
10 XII 2012 (CDJC).....	105.1	104.7	105.4	...	...	...	...	...	...
<b>Nigeria - Nigéria</b>									
26 XI 1991 (CDFC).....	293.5	279.8	307.1	...	...	...	...	...	...
<b>Republic of South Sudan - République de Soudan du Sud</b>									
21 IV 2008 (CDFC).....	183.1	178.4	187.9	...	...	...	...	...	...
<b>Reunion - Réunion</b>									
15 III 1990 (CDFC).....	99.9	99.8	100.1	...	...	...	...	...	...
8 III 1999 (CDJC).....	100	100.3	99.7	...	...	...	...	...	...
1 I 1995 (CDJC).....	99.2	98.7	99.6	99.1	98.6	99.6	104.3	103.4	105.1
<b>Rwanda</b>									
16 VIII 2002 (CDJC).....	106.3	106.6	106.1	107.4	108.3	106.2	106	106	106.1
15 VIII 2012 (CDJC).....	110.2	110.4	109.9	108.3	109.3	107.1	110.6	110.7	110.5
<b>Saint Helena ex. dep. - Sainte-Hélène sans dép.</b>									
8 III 1998 (CDJC).....	101	98.8	103.3	...	...	...	...	...	...
10 II 2008 (CDJC) <sup>11</sup> .....	98.8	99.9	97.8	...	...	...	...	...	...
7 II 2016 (CDJC) <sup>12</sup> .....	103.9	99.4	109	...	...	...	...	...	...
7 II 2021 (CDJC) <sup>13</sup> .....	101.6	100.5	102.8	...	...	...	...	...	...
<b>Saint Helena: Ascension - Sainte-Hélène: Ascension</b>									
8 III 1998 (CDJC).....	117.5	111	130.7	...	...	...	...	...	...
<b>Saint Helena: Tristan da Cunha - Sainte-Hélène: Tristan da Cunha</b>									
22 II 1987 (CDFC).....	55.2	48.6	61	...	...	...	...	...	...
<b>Sao Tome and Principe - Sao Tomé-et-Príncipe</b>									
4 VIII 1991 (CDFC).....	102.7	101.5	103.8	...	...	...	...	...	...
25 VIII 2001 (CDJC).....	105.7	106.2	105.3	...	...	...	...	...	...
13 V 2012 (CDJC).....	104.1	103.2	105	...	...	...	...	...	...
<b>Seychelles</b>									
17 VIII 1987 (CDFC).....	100.9	102.8	99	...	...	...	...	...	...
26 VIII 1994 (CDFC).....	100.9	99.9	102	...	...	...	...	...	...
29 VIII 1997 (CDFC).....	101.6	100.8	102.5	...	...	...	...	...	...
26 VIII 2002 (CDJC).....	100.8	99.2	102.5	...	...	...	...	...	...
26 VIII 2010 (CDFC).....	101.3	101.7	101	...	...	...	...	...	...
<b>Sierra Leone</b>									
4 XII 2004 (CDFC) <sup>14</sup> .....	100.1	100.1	100.1	...	...	...	...	...	...
5 XII 2015 (CDFC) <sup>15</sup> .....	100.2	100.2	100.1	...	...	...	...	...	...

**3a. Whipple's Index by sex and urban/rural residence, 1985 - 2021**  
**L'indice de Whipple par le sexe et la résidence urbaine/rurale, 1985 - 2021 (continued - suite)**

Continent, country or area, date and code <sup>a</sup>	Total			Urban - Urbaine			Rural - Rurale		
	Both sexes Les deux sexes	Male Masculin	Female Féminin	Both sexes Les deux sexes	Male Masculin	Female Féminin	Both sexes Les deux sexes	Male Masculin	Female Féminin
<b>AFRICA - AFRIQUE</b>									
South Africa - Afrique du Sud									
5 III 1985 (CDFC).....	124.3	120.9	127.7	...	...	...	...	...	...
7 III 1991 (CDFC).....	113.1	111.5	114.7	...	...	...	...	...	...
10 X 1996 (CDFC) <sup>16</sup> .....	100.5	100.3	100.7	99.3	99.5	99.1	102.5	101.7	103.1
10 X 2001 (CDFC).....	97.1	97	97.2	...	...	...	...	...	...
10 X 2011 (CDFC).....	97.6	97.8	97.4	...	...	...	...	...	...
Tunisia - Tunisie									
20 IV 1994 (CDFC).....	102.4	102.4	102.4	102.4	102.4	102.4	102.4	102.3	102.4
Uganda - Ouganda									
12 I 1991 (CDFC).....	168	154.8	180.5	158.6	150.8	167.3	169.4	155.5	182.2
12 IX 2002 (CDFC).....	134.2	129.6	138.4	128.2	128.5	128	135.2	129.7	140
27 VIII 2014 (CDFC).....	131.5	129	133.7	130.6	132.2	129	131.8	127.7	135.4
United Republic of Tanzania - République Unie de Tanzanie									
28 VIII 1988 (CDFC).....	189.2	175.1	201.8	173.7	167.3	180.7	193.3	177.4	206.7
26 VIII 2012 (CDFC).....	154.4	152.6	156.1	139.5	141.5	137.7	162.3	158.8	165.5
Zambia - Zambie									
20 VIII 1990 (CDFC).....	120.7	121.9	119.6	117.2	119.8	114.2	123.1	123.5	122.7
25 X 2000 (CDFC).....	127.6	128.9	126.3	123.9	125.3	122.4	129.9	131.4	128.5
16 X 2010 (CDJC).....	123.8	126.8	120.7	122.3	125.2	119.3	124.9	128.2	121.8
Zimbabwe									
18 VIII 1992 (CDFC).....	120.6	122.2	119.2	115.9	119.5	111.4	123.7	124.6	123
17 VIII 2002 (CDFC).....	115.1	115.2	115	109.7	110.9	108.4	119	119	119.1
17 VIII 2012 (CDFC).....	110.8	110.8	110.8	...	...	...	...	...	...
<b>AMERICA, NORTH - AMÉRIQUE DU NORD</b>									
Anguilla									
13 IV 1992 (CDFC).....	104.8	109	100.4	...	...	...	...	...	...
9 V 2001 (CDFC).....	104.4	105.6	103.2	...	...	...	...	...	...
Antigua and Barbuda - Antigua-et-Barbuda									
28 V 2001 (CDJC).....	104.3	103.1	105.4	...	...	...	...	...	...
Aruba									
6 X 1991 (CDJC).....	99.3	99.4	99.3	...	...	...	...	...	...
14 X 2000 (CDJC).....	103.9 <sup>17</sup>	103.3	104.5	...	...	...	...	...	...
29 IX 2010 (CDJC) <sup>17</sup> .....	103.4	103.6	103.3	...	...	...	...	...	...
Bahamas									
1 V 1990 (CDFC).....	103.4	102.3	104.5	...	...	...	...	...	...
1 V 2000 (CDFC).....	101.5	100.4	102.5	...	...	...	...	...	...
3 V 2010 (CDJC).....	101.3	101.6	101.1	...	...	...	...	...	...
Barbados - Barbade									
1 V 2000 (CDFC).....	103.8	104.4	103.3	...	...	...	...	...	...
Belize									
12 V 1991 (CDFC).....	103.5	103.2	103.8	...	...	...	...	...	...
12 V 2010 (CDJC).....	104.2	103.9	104.5	...	...	...	...	...	...
Bermuda - Bermudes									
20 V 1991 (CDJC).....	99	97.9	100	...	...	...	...	...	...
20 V 2000 (CDJC) <sup>18</sup> .....	100.2	100	100.3	...	...	...	...	...	...
20 V 2010 (CDJC).....	100.9	101.1	100.8	100.9	101.1	100.8	...	...	...
20 V 2016 (CDJC).....	101.2	100.5	101.8	101.2	100.5	101.8	...	...	...
British Virgin Islands - Îles Vierges britanniques									
12 V 1991 (CDJC).....	102.6	104.5	100.5	...	...	...	...	...	...
Canada									
4 VI 1991 (CDJC).....	99.6	99.6	99.6	99.6	99.6	99.7	99.6	99.6	99.5
14 V 1996 (CDJC).....	99.7	99.7	99.7	...	...	...	...	...	...
15 V 2001 (CDJC).....	99.7	99.7	99.8	99.8	99.8	99.8	99.6	99.5	99.8
16 V 2006 (CDJC) <sup>17</sup> .....	99.9	100	99.9	100	100	100	99.6	99.6	99.7
2 V 2011 (CDJC).....	100.8	101	100.7	100.9	101.1	100.8	100.4	100.6	100.3
10 V 2016 (CDJC) <sup>19</sup> .....	100.8	101	100.7	100.9	101	100.7	100.7	100.7	100.7
Cayman Islands - Îles Caïmanes									
15 X 1989 (CDFC).....	104.1	102.7	105.5	...	...	...	...	...	...
10 X 2010 (CDJC) <sup>18</sup> .....	102.3	102.8	101.8	102.3	102.8	101.8	...	...	...



**3a. Whipple's Index by sex and urban/rural residence, 1985 - 2021**  
**L'indice de Whipple par le sexe et la résidence urbaine/rurale, 1985 - 2021 (continued - suite)**

Continent, country or area, date and code <sup>a</sup>	Total			Urban - Urbaine			Rural - Rurale		
	Both sexes Les deux sexes	Male Masculin	Female Féminin	Both sexes Les deux sexes	Male Masculin	Female Féminin	Both sexes Les deux sexes	Male Masculin	Female Féminin
AMERICA, NORTH - AMÉRIQUE DU NORD									
Costa Rica									
26 VI 2000 (CDJC) .....	109.1	109.8	108.4	108.6	108.9	108.3	109.9	111.1	108.6
30 V 2011 (CDJC) .....	104	104.2	103.9	103.8	103.8	103.9	104.6	105.2	103.9
Cuba									
7 IX 2002 (CDJC) .....	102.2	102.5	101.9	102.5	102.7	102.2	101.5	102	100.9
14 IX 2012 (CDJC) .....	101.5	101.6	101.3	...	...	...	...	...	...
Dominican Republic - République dominicaine									
24 IX 1993 (CDJC) .....	116.5	114.9	118	111.5	109.9	113	123.5	121.4	125.5
18 X 2002 (CDJC) .....	108	108.9	107.1	105.8	106.3	105.4	112.1	113.5	110.7
1 XII 2010 (CDJC) .....	111.5	113.8	109.2	109.9	111.9	108.1	116.5	119.3	113.1
El Salvador									
27 IX 1992 (CDFC) .....	126	127.5	124.6	119.9	119.7	120	133.5	136.6	130.7
12 V 2007 (CDJC) .....	105.9	107.1	105	105.3	106.3	104.5	107.3	108.7	106.2
Guadeloupe									
8 III 1999 (CDJC) .....	100.5	100.5	100.4	...	...	...	...	...	...
1 I 2015 (CDJC) <sup>20</sup> .....	100.2	99.8	100.4	100.2	99.8	100.5	99.3	102.4	96.2
Honduras									
11 V 1988 (CDFC) .....	104.1	104.5	103.6	102.4	102.5	102.3	105.3	105.9	104.8
28 VII 2001 (CDJC) .....	121.8	123.3	120.4	118.5	118.8	118.3	125.1	127.5	122.7
10 VIII 2013 (CDJC) .....	119.7	121.6	118.1	120	120.9	119.1	119.4	122.4	116.6
Jamaica - Jamaïque									
7 IV 1991 (CDJC) .....	107.6	108.8	106.5	...	...	...	...	...	...
10 IX 2001 (CDJC) <sup>21</sup> .....	107.4	108.7	106.1	106.9	107.5	106.4	107.9	110	105.7
4 IV 2011 (CDJC) .....	103.3	103.4	103.1	103.6	103.6	103.6	102.8	103.2	102.5
Martinique									
15 III 1990 (CDJC) .....	104.4	104.1	104.6	...	...	...	...	...	...
1 I 2015 (CDJC) .....	99.4	100.7	98.4	99.5	100.7	98.5	97.1	100	94.5
Mexico - Mexique									
12 III 1990 (CDJC) .....	125.2	123.5	126.8	...	...	...	...	...	...
14 II 2000 (CDJC) .....	116.7	116.5	116.9	114.8	114.3	115.3	123.4	124.3	122.7
17 X 2005 (CDJC) .....	118.8	118.7	118.9	117.5	117	117.9	123.8	124.8	122.8
12 VI 2010 (CDFC) <sup>22</sup> .....	114	114.1	113.9	113.7	113.6	113.9	115.1	116.2	114.1
15 III 2020 (CDJC) <sup>23</sup> .....	117.1	117.5	116.8	117.6	117.8	117.4	115.1	116.1	114.2
Montserrat									
12 V 2011 (CDJC) .....	101.9	95.9	108.4	...	...	...	...	...	...
Nicaragua									
4 VI 2005 (CDJC) .....	111.6	112.8	110.5	108.5	109.2	107.8	116.4	117.8	115.1
Panama									
13 V 1990 (CDFC) .....	109.3	109.2	109.3	104.6	104.5	104.8	115.6	115	116.3
14 V 2000 (CDFC) .....	103.2	103.3	103.2	...	...	...	...	...	...
Puerto Rico - Porto Rico									
1 IV 1990 (CDJC) .....	105.6	106.1	105.1	...	...	...	...	...	...
1 IV 2000 (CDJC) .....	101.7	102	101.6	...	...	...	...	...	...
1 IV 2010 (CDJC) <sup>24</sup> .....	102	102	102	...	...	...	...	...	...
Saint Barthélemy - Saint-Barthélemy									
1 I 2015 (CDJC) .....	102.3	99.3	105.8	...	...	...	...	...	...
Saint Lucia - Sainte-Lucie									
12 V 1991 (CDFC) .....	110.5	110.5	110.4	...	...	...	...	...	...
22 V 2001 (CDFC) .....	105.5	105.8	105.2	104	100.5	107.3	106.2	108	104.4
Saint Pierre and Miquelon - Saint Pierre-et-Miquelon									
8 III 1999 (CDFC) .....	100.5	104.6	96.1	...	...	...	...	...	...
1 I 2015 (CDJC) .....	100	96.6	103.5	...	...	...	...	...	...
Saint Vincent and the Grenadines - Saint-Vincent-et-les Grenadines									
12 V 1991 (CDFC) .....	106.6	105.2	107.9	...	...	...	...	...	...
12 VI 2001 (CDFC) .....	105.3	105.3	105.3	105.6	106.8	104.4	105.1	104.1	106.1
Saint-Martin (French part) - Saint-Martin (partie française)									
1 I 2015 (CDJC) .....	97.3	102.2	93.5	...	...	...	...	...	...
Sint Maarten (Dutch part) - Saint-Martin (partie néerlandaise)									
9 IV 2011 (CDFC) .....	100.7	100.2	101.2	...	...	...	...	...	...

**3a. Whipple's Index by sex and urban/rural residence, 1985 - 2021**  
**L'indice de Whipple par le sexe et la résidence urbaine/rurale, 1985 - 2021 (continued - suite)**

Continent, country or area, date and code <sup>a</sup>	Total			Urban - Urbaine			Rural - Rurale		
	Both sexes Les deux sexes	Male Masculin	Female Féminin	Both sexes Les deux sexes	Male Masculin	Female Féminin	Both sexes Les deux sexes	Male Masculin	Female Féminin
<b>AMERICA, NORTH - AMÉRIQUE DU NORD</b>									
Trinidad and Tobago - Trinité-et-Tobago									
9 I 2011 (CDJC).....	106.6	107.2	105.9	...	...	...	...	...	...
Turks and Caicos Islands - Îles Turques et Caïques									
10 IX 2001 (CDJC).....	104.2	100.1	108.6	...	...	...	...	...	...
United States of America - États-Unis d'Amérique									
1 IV 1990 (CDJC).....	104.5	104.8	104.2	...	...	...	...	...	...
1 IV 2000 (CDJC) <sup>25</sup> .....	101.8	102.1	101.5	102.1	102.4	101.7	100.8	101	100.5
1 IV 2010 (CDJC).....	102.2	102.5	102	102.4	102.7	102.2	101.5	101.7	101.2
<b>AMERICA, SOUTH - AMÉRIQUE DU SUD</b>									
Argentina - Argentine									
15 V 1991 (CDJC).....	104.2	103.3	105.2	...	...	...	...	...	...
18 XI 2001 (CDJC).....	102.4	101.8	103	...	...	...	...	...	...
27 X 2010 (CDJC).....	102.6	102.5	102.7	102.6	102.5	102.7	102.5	102.9	102
Bolivia (Plurinational State of) - Bolivie (État plurinational de)									
3 VI 1992 (CDJC).....	125.4	121.1	129.5	111.4	108	114.4	146.1	139.4	152.7
5 IX 2001 (CDJC).....	114.6	113.1	116	109.1	108	110.2	124.6	121.9	127.6
21 XI 2012 (CDJC).....	110.4	110.5	110.3	108	108.1	108	115.7	115.4	116.1
Brazil - Brésil									
1 IX 1991 (CDJC).....	103.3	103.3	103.3	102.3	102.3	102.2	107.2	106.9	107.4
1 VIII 2000 (CDJC) <sup>26</sup> .....	104.2	104.3	104	103.6	103.7	103.5	107.1	107.3	107
31 VII 2010 (CDJC).....	104.8	105.6	104.1	104.7	105.4	104	105.6	106.6	104.4
Chile - Chili									
22 IV 1992 (CDJC).....	100.3	98.9	101.7	100.2	98.6	101.7	101	100.2	101.9
24 IV 2002 (CDJC).....	99.5	98.5	100.5	99.4	98.2	100.5	100.2	100	100.4
Colombia - Colombie									
15 X 1985 (CDJC).....	147.9	146.5	149.2	139.8	136.8	142.4	166.9	166.5	167.3
24 X 1993 (CDJC).....	118.9	117.7	120	111.7	108.9	114.1	139.6	139.9	139.4
22 V 2005 (CDJC).....	103.5	104.2	102.9	102.1	102.4	101.8	108.6	109.8	107.3
22 V 2005 (CDJC).....	103.5	104.2	102.9	102.1	102.4	101.8	108.7	109.9	107.3
18 IV 2018 (CDJC).....	100.8	101.1	100.6	100.5	100.7	100.3	102.2	102.8	101.6
Ecuador - Équateur									
25 XI 1990 (CDJC) <sup>27</sup> .....	132.5	131.2	133.8	122.9	121	124.7	146.6	145.4	147.9
25 XI 2001 (CDJC) <sup>27</sup> .....	112.1	111.8	112.4	107.9	107	108.7	119.9	120.4	119.4
28 XI 2010 (CDJC).....	103.7	104.1	103.3	103	103.4	102.7	104.9	105.4	104.4
French Guiana - Guyane française									
15 III 1990 (CDJC).....	106.2	105.7	106.7	...	...	...	...	...	...
8 III 1999 (CDJC).....	101.1	100.9	101.3	...	...	...	...	...	...
1 I 2015 (CDJC).....	101.6	101.5	101.6	102.2	102.5	102	97	95.9	98.5
Paraguay									
26 VIII 1992 (CDJC).....	108.6	107.9	109.3	105.7	104.3	107	112	111.8	112.3
28 VIII 2002 (CDJC).....	104.8	104.3	105.2	103.2	102.6	103.7	107.1	106.5	107.8
Peru - Pérou									
21 X 2007 (CDJC) <sup>28</sup> .....	109.4	109.1	109.6	106.9	106.5	107.3	118.8	118.5	119.1
22 VIII 2017 (CDJC) <sup>29</sup> .....	101.3	101.2	101.5	101.4	101.3	101.6	100.9	100.8	101
Suriname									
2 VIII 2004 (CDJC).....	101.1	100.4	102	102.4 <sup>30</sup>	101.4 <sup>30</sup>	103.5 <sup>30</sup>	98.3 <sup>30</sup>	98.2 <sup>30</sup>	98.4 <sup>30</sup>
13 VIII 2012 (CDJC).....	101.7	101.8	101.7	...	...	...	...	...	...
Uruguay									
23 X 1985 (CDJC).....	106.2	104.9	107.4	106.2	104.7	107.5	106.3	106.1	106.5
22 V 1996 (CDJC).....	103.3	102.8	103.8	103.2	102.5	103.8	104	104.5	103.3
1 VI 2004 (CDJC) <sup>31</sup> .....	106	105.9	106.2	106.1	105.9	106.3	105.4	105.7	105
4 X 2011 (CDJC).....	101.8	101.9	101.7	101.8	101.9	101.7	101.8	101.6	102
Venezuela (Bolivarian Republic of) - Venezuela (République bolivarienne du)									
20 X 1990 (CDJC) <sup>32</sup> .....	106.4	106.5	106.3	105	104.8	105.3	114.9	116.1	113.4
1 IX 2011 (CDJC).....	101.3	101.6	101	101.3 <sup>33</sup>	101.6 <sup>33</sup>	101 <sup>33</sup>	101.4 <sup>33</sup>	102 <sup>33</sup>	100.7 <sup>33</sup>

**3a. Whipple's Index by sex and urban/rural residence, 1985 - 2021**  
**L'indice de Whipple par le sexe et la résidence urbaine/rurale, 1985 - 2021 (continued - suite)**

Continent, country or area, date and code <sup>a</sup>	Total			Urban - Urbaine			Rural - Rurale		
	Both sexes Les deux sexes	Male Masculin	Female Féminin	Both sexes Les deux sexes	Male Masculin	Female Féminin	Both sexes Les deux sexes	Male Masculin	Female Féminin
<b>ASIA - ASIE</b>									
Armenia - Arménie									
10 X 2001 (CDJC) .....	103	102.8	103.3	103.7	103.7	103.8	101.6	101.1	102.1
12 X 2011 (CDJC) .....	101.8	101.5	102	102.4	102.3	102.6	100.6	100.2	101
Azerbaijan - Azerbaïdjan									
27 I 1999 (CDJC) .....	100.4	99.8	101	100.3	99.8	100.8	100.5	99.7	101.2
13 IV 2009 (CDJC) .....	100.4	100.1	100.7	100.8	100.3	101.3	99.9	99.7	100.1
Bahrain - Bahreïn									
16 XI 1991 (CDFC) .....	96.6	98.3	93.6	...	...	...	...	...	...
7 IV 2001 (CDJC) .....	100.2	99.9	100.9	...	...	...	...	...	...
27 IV 2010 (CDJC) .....	100.2	99.3	101.9	...	...	...	...	...	...
17 III 2020 (CDJC) .....	100.8	101.1	100.2	...	...	...	...	...	...
Bangladesh <sup>34</sup>									
22 I 2001 (CDFC) .....	299.5	295.8	303.4	283.1	277.9	289.8	305	302.6	307.4
Bhutan - Bhoutan									
30 V 2005 (CDFC) .....	116.4	117.7	114.9	118.7	119.6	117.4	115.4	116.8	113.9
30 V 2017 (CDFC) <sup>35</sup> .....	108.1	110.4	105.4	106.7	109.6	103.3	108.9	110.9	106.7
Brunei Darussalam - Brunéi Darussalam									
7 VIII 1991 (CDFC) .....	98.8	98.7	98.8	...	...	...	...	...	...
20 VI 2011 (CDJC) .....	100.9	101.6	100.2	100.6	101.3	99.8	102	102.3	101.6
Cambodia - Cambodge									
3 III 1998 (CDFC) .....	118.1	116.2	119.6	119.8	117.6	121.8	117.6	115.9	119.1
3 III 2008 (CDFC) <sup>36</sup> .....	109.9	108.2	111.3	109.7	108.5	110.8	109.9	108.1	111.5
3 III 2019 (CDFC) .....	112.9	112.6	113.1	112.1	112.5	111.7	113.5	112.8	114.2
China - Chine									
1 VII 1990 (CDFC) .....	101	101.1	100.9	101.9	102	101.8	100.6	100.7	100.5
1 XI 2000 (CDJC) .....	101.7	101.7	101.6	101.6	101.8	101.4	101.7	101.7	101.7
1 XI 2010 (CDJC) <sup>37</sup> .....	98.8	98.9	98.8	98.7	98.9	98.6	98.9	98.9	99
China, Hong Kong SAR - Chine, Hong Kong RAS									
11 III 1986 (CDFC) .....	101.7	101.4	102.1	101.7	101.3	102.1	102.1	102.5	101.7
15 III 1996 (CDJC) .....	99.7	99.8	99.7	...	...	...	...	...	...
14 III 2001 (CDJC) <sup>38</sup> .....	100.2	100.3	100.1	...	...	...	...	...	...
14 VII 2006 (CDJC) <sup>39</sup> .....	98.3	98.4	98.3	...	...	...	...	...	...
30 VI 2011 (CDJC) <sup>38</sup> .....	99.4	100	98.9	...	...	...	...	...	...
30 VI 2016 (CDJC) <sup>40</sup> .....	99.9	99.9	99.8	...	...	...	...	...	...
China, Macao SAR - Chine, Macao RAS									
30 VIII 1991 (CDJC) .....	100.8	101.4	100.3	...	...	...	...	...	...
23 VIII 2001 (CDJC) .....	95.5	94.7	96.2	...	...	...	...	...	...
12 VIII 2011 (CDJC) .....	98.9	97.6	100	...	...	...	...	...	...
Cyprus - Chypre									
1 X 1992 (CDJC) .....	98.7	98.3	99	98.8	98.4	99.3	98.4	98.3	98.5
1 X 2001 (CDJC) <sup>41</sup> .....	100.7	100.7	100.6	100.9	101.4	100.4	100.1	99.1	101.1
1 X 2011 (CDJC) <sup>41</sup> .....	105.4	106.6	104.4	...	...	...	...	...	...
Democratic People's Republic of Korea - République populaire démocratique de Corée									
31 XII 1993 (CDJC) .....	105	105.2	104.7	104.4	104.6	104.2	105.8	106.2	105.5
1 X 2008 (CDJC) .....	101	100.6	101.3	...	...	...	...	...	...
Georgia - Géorgie									
17 I 2002 (CDJC) .....	101.4	101.7	101.1	101.6	102	101.3	101.1	101.4	100.8
5 XI 2014 (CDJC) .....	99.9	99.9	99.8	99.8	99.6	99.9	100	100.4	99.7
India - Inde									
1 III 1991 (CDFC) <sup>42</sup> .....	290.3	292.6	287.9	258.7	253.8	264.3	302.1	307.7	296.2
1 III 2001 (CDFC) <sup>43</sup> .....	230	241	218.4	217.2	216.8	217.8	235.5	252	218.7
9 II 2011 (CDFC) <sup>44</sup> .....	171	174.6	167.4	152.9	151	154.9	180.5	187.1	173.8
Indonesia - Indonésie									
31 X 1990 (CDFC) .....	163.3	160.2	166.3	139.7	135.8	143.7	174.2	171.7	176.5
30 VI 2000 (CDJC) <sup>45</sup> .....	152.2	151.3	153.1	136.8	136.4	137.2	164.2	163.1	165.2
1 V 2010 (CDJC) .....	114.5	114.2	114.9	110.2	110.2	110.2	119	118.4	119.7
15 IX 2020 (CDJC) .....	100.1	100.1	100.1	...	...	...	...	...	...
Iran (Islamic Republic of) - Iran (République islamique d')									
22 IX 1986 (CDFC) .....	122.6	121.1	124.1	114.4	113.4	115.5	133.1	131.3	134.8
11 IX 1991 (CDJC) .....	128.7	127	130.4	122.5	121.3	123.9	138.5	136.4	140.6
11 IX 1994 (CDJC) .....	107.4	106.8	108.1	107.1	108	106.2	107.8	104.5	111.2

**3a. Whipple's Index by sex and urban/rural residence, 1985 - 2021**  
**L'indice de Whipple par le sexe et la résidence urbaine/rurale, 1985 - 2021 (continued - suite)**

Continent, country or area, date and code <sup>a</sup>	Total			Urban - Urbaine			Rural - Rurale		
	Both sexes Les deux sexes	Male Masculin	Female Féminin	Both sexes Les deux sexes	Male Masculin	Female Féminin	Both sexes Les deux sexes	Male Masculin	Female Féminin
ASIA - ASIE									
23 X 1996 (CDJC) .....	108.8	108.6	109	105.7	105.6	105.8	114.1	114	114.3
28 X 2006 (CDJC) <sup>46</sup> .....	111.6	110.4	112.8	109.3	108.5	110.1	117.2	115.2	119.2
24 X 2011 (CDJC) .....	103.7	103.8	103.5	103.6	103.8	103.5	103.7 <sup>47</sup>	103.8 <sup>47</sup>	103.6 <sup>47</sup>
24 IX 2016 (CDJC) .....	104.1	104.2	104	104 <sup>46</sup>	104.1 <sup>46</sup>	103.9 <sup>46</sup>	104.5 <sup>46</sup>	104.6 <sup>46</sup>	104.3 <sup>46</sup>
Iraq									
16 X 1997 (CDFC) .....	106.2	105.6	106.8	105.5	104.9	106.1	108	107.6	108.5
Israel - Israël									
4 XI 1995 (CDFC) <sup>48</sup> .....	101.4	101.8	101	101.3	101.8	100.9	101.9	101.5	102.3
4 XI 1995 (CDJC) .....	101.1	101.1	101.1	101	101	101	101.5	101.6	101.4
27 XII 2008 (CDFC) <sup>49</sup> .....	98.9	99	98.9	99	99.1	98.9	98.6	98.3	99
Japan - Japon									
1 X 1985 (CDFC) .....	98.4	98.4	98.3	98.3	98.4	98.2	98.7	98.5	98.8
1 X 1990 (CDFC) .....	98.9	98.9	98.9	98.9	99	98.8	98.8	98.6	99
1 X 1995 (CDFC) .....	99	99	99	99	99.1	99	98.8	98.6	98.9
1 X 2000 (CDJC) .....	99.1	99.1	99	99.1	99.2	99	99	98.8	99.2
1 X 2005 (CDJC) <sup>50</sup> .....	99.1	99.2	99.1	99.2	99.2	99.1	99	98.8	99.1
1 X 2010 (CDJC) <sup>50</sup> .....	100.9	100.9	100.9	100.9	100.9	100.8	101	100.9	101.1
1 X 2015 (CDJC) <sup>50</sup> .....	100.8	100.7	100.8	100.8	100.7	100.8	100.8	100.7	100.9
Jordan - Jordanie									
1 X 2004 (CDFC) <sup>51</sup> .....	100.8	100.4	101.3	...	...	...	...	...	...
30 XI 2015 (CDFC) <sup>52</sup> .....	111.4	112.3	110.3	...	...	...	...	...	...
Kazakhstan									
12 I 1989 (CDFC) .....	98.9	98.8	99	98.7	98.6	98.8	99.2	99	99.4
26 II 1999 (CDJC) <sup>8</sup> .....	99.9	99.8	99.9	100.1	100	100.2	99.5	99.5	99.4
Kuwait - Koweït									
20 IV 1985 (CDFC) .....	139.5	142.6	133.9	...	...	...	...	...	...
21 IV 2011 (CDFC) .....	102.2	102.6	101.7	102.2	102.6	101.7	...	...	...
Kyrgyzstan - Kirghizstan									
12 I 1989 (CDJC) .....	99.3	99.1	99.5	98.4	98	98.8	99.9	99.8	100.1
24 III 1999 (CDJC) .....	99.4	99.2	99.6	99.2	98.9	99.5	99.5	99.3	99.7
24 III 2009 (CDJC) .....	100.6	100.5	100.8	...	...	...	...	...	...
Lao People's Democratic Republic - République démocratique populaire lao									
1 III 2005 (CDJC) .....	138.3	136.4	140.2	120.8 <sup>53</sup>	120.9 <sup>53</sup>	120.6 <sup>53</sup>	146 <sup>53</sup>	143.3 <sup>53</sup>	148.5 <sup>53</sup>
1 III 2015 (CDJC) .....	129.3	128.4	130.2	120	119.8	120.3	134.8	133.5	136
Malaysia - Malaisie									
14 VIII 1991 (CDFC) .....	114.2	113.8	114.6	110.3	110.2	110.3	118.8	117.9	119.7
6 VII 2010 (CDJC) .....	120.4	120.7	120	120.6	120.7	120.5	119.7	120.6	118.7
6 VII 2010 (CDJC) <sup>54</sup> .....	120.7	121.1	120.3	...	...	...	...	...	...
Maldives									
25 III 1985 (CDFC) .....	176.7	175.3	178.4	166.3	170.9	159.4	180.7	177.2	184.2
8 III 1990 (CDFC) .....	156.4	159.9	152.7	149.3	154.5	142.6	159.2	162.4	156.1
25 III 1995 (CDFC) .....	143.1	144.5	141.7	137.3	137.9	136.7	145.5	147.5	143.5
31 III 2000 (CDFC) .....	106.9	109.5	104.3	...	...	...	...	...	...
21 III 2006 (CDFC) <sup>55</sup> .....	103.8	104.9	102.8	104	105.5	102.5	103.7	104.5	102.9
20 IX 2014 (CDFC) <sup>56</sup> .....	105.4	109.8	99.1	106.1	110.5	100.1	105	109.4	98.3
Mongolia - Mongolie									
5 I 2000 (CDFC) .....	99.9	99.6	100.2	99.9	99.7	100.1	99.9	99.5	100.2
11 XI 2010 (CDJC) .....	101.6	101.3	101.9	101.7	101.4	102	101.5	101.3	101.7
9 I 2020 (CDJC) .....	101.6	101.9	101.2	101.7	102.1	101.3	101.4	101.6	101.1
Myanmar <sup>57</sup>									
29 III 2014 (CDFC) .....	123.3	124	122.6	115.8	116	115.6	126.7	127.6	125.8
Nepal - Népal									
22 VI 1991 (CDJC) .....	202.4	195.6	209	186.2	179.2	193.9	204.2	197.6	210.5
22 VI 2001 (CDJC) .....	206.1	205.7	206.6	...	...	...	...	...	...
22 VI 2011 (CDJC) .....	188.6	191.3	186.2	169.9	167.8	172	193.1	197.5	189.3
Oman									
7 XII 2003 (CDFC) .....	158.5	165.6	146.9	154.9	163.1	141.1	170.2	174.1	164.4
12 XII 2020 (CDJC) .....	104	104.6	102.8	...	...	...	...	...	...
Pakistan <sup>58</sup>									
18 III 2017 (CDJC) .....	100.6	100.6	100.5	97.8	98.2	97.5	102.4	102.4	102.4
Philippines									
1 IX 1995 (CDJC) .....	115.7	116.5	114.9	...	...	...	...	...	...
1 V 2000 (CDJC) .....	110.8	111.6	110	...	...	...	...	...	...
1 VIII 2007 (CDJC) .....	104.8	104.9	104.7	...	...	...	...	...	...
1 V 2010 (CDJC) <sup>59</sup> .....	108.5	109.1	107.9	...	...	...	...	...	...

**3a. Whipple's Index by sex and urban/rural residence, 1985 - 2021**  
**L'indice de Whipple par le sexe et la résidence urbaine/rurale, 1985 - 2021 (continued - suite)**

Continent, country or area, date and code <sup>a</sup>	Total			Urban - Urbaine			Rural - Rurale		
	Both sexes Les deux sexes	Male Masculin	Female Féminin	Both sexes Les deux sexes	Male Masculin	Female Féminin	Both sexes Les deux sexes	Male Masculin	Female Féminin
<b>ASIA - ASIE</b>									
1 VIII 2015 (CDJC) <sup>60</sup> .....	106.8	107.2	106.3	107.5	108	107	105.9	106.4	105.4
Qatar									
16 III 1986 (CDJC) .....	149.1	151.9	140.2	...	...	...	...	...	...
20 IV 2015 (CDJC) .....	100.7	100.7	100.9	...	...	...	...	...	...
Republic of Korea - République de Corée									
1 XI 1985 (CDJC) .....	99.4	98.9	99.8	99.6	99.4	99.8	98.8	97.9	99.6
1 XI 1990 (CDJC) .....	99.5	99.2	99.8	99.6	99.4	99.8	99.1	98.5	99.7
1 XI 1995 (CDJC) .....	99.9	99.7	100.1	100	99.8	100.2	99.4	99.2	99.6
1 XI 2000 (CDJC) <sup>61</sup> .....	100	99.8	100.2	100.2	100	100.4	99.2	98.9	99.4
1 XI 2005 (CDJC) <sup>61</sup> .....	100.4	100.2	100.6	100.6	100.4	100.8	99.4	99.2	99.7
1 XI 2015 (CDJC) .....	101.8	101.3	102.3	101.8	101.3	102.2	101.8	101.2	102.5
1 XI 2020 (CDJC) <sup>62</sup> .....	101.1	100.9	101.3	101	100.8	101.3	101.4	101.2	101.7
Singapore - Singapour									
30 VI 2000 (CDJC) .....	98.2	98.1	98.3	...	...	...	...	...	...
30 VI 2010 (CDJC) <sup>63</sup> .....	99.7	99.7	99.7	...	...	...	...	...	...
30 VI 2020 (CDJC) <sup>64</sup> .....	99.2	99.3	99.1	...	...	...	...	...	...
Sri Lanka									
17 VII 2001 (CDJC) <sup>65</sup> .....	97	97.5	96.4	98.2	98.5	97.8	96.8 <sup>66</sup>	97.3 <sup>66</sup>	96.2 <sup>66</sup>
20 III 2012 (CDJC) .....	100.2	100.3	100	100.3	100.7	100	100.1	100.2	100.1
State of Palestine - État de Palestine									
9 XII 1997 (CDJC) <sup>67</sup> .....	109.1	103	115.3	...	...	...	...	...	...
1 XII 2007 (CDJC) <sup>45</sup> .....	103.8	102.6	104.9	104.4 <sup>68</sup>	103.2 <sup>68</sup>	105.7 <sup>68</sup>	100.8	100	101.6
Syrian Arab Republic - République arabe syrienne <sup>69</sup>									
3 IX 1994 (CDJC) .....	111.8	109.9	113.8	111.9	110.4	113.5	111.7	109.2	114.1
Tajikistan - Tadjikistan									
12 I 1989 (CDJC) .....	99	98.9	99.1	97.6	97.1	98	99.9	100	99.9
20 I 2000 (CDJC) .....	99.3	99.2	99.4	100.1	100	100.1	99	98.9	99.1
21 IX 2010 (CDJC) .....	103.6	103.9	103.4	105.8	106.6	105	102.8	102.9	102.7
Thailand - Thaïlande									
1 IV 2000 (CDJC) <sup>70</sup> .....	104.7	104.7	104.8	108.1	108.1	108.1	103	103	103
1 IX 2010 (CDJC) .....	110.6	111.1	110.1	115.6	116.2	115	106.3	106.8	105.8
Timor-Leste									
11 VII 2010 (CDJC) .....	130.3	128.9	131.7	126	125.6	126.5	132.3	130.6	134
11 VII 2015 (CDJC) .....	125	125.1	125	119.4	119.3	119.5	127.8	128.1	127.5
Türkiye									
20 X 1985 (CDJC) .....	149.4	133.8	165.3	...	...	...	...	...	...
21 X 1990 (CDJC) .....	139.7	128.9	150.8	...	...	...	...	...	...
22 X 2000 (CDJC) .....	125.7	123.2	128.3	122.7	121.3	124.2	131.7	127.2	136.4
3 X 2011 (CDJC) <sup>71</sup> .....	101.2	101.7	100.8	101.4	101.7	101.1	100.8	101.5	99.9
Viet Nam									
1 IV 1989 (CDJC) .....	98.5	98.1	98.8	98.3	97.8	98.8	98.4	98	98.7
1 IV 1999 (CDJC) .....	99.2	98.8	99.6	99.1	98.6	99.6	99.3	98.8	99.7
1 IV 2009 (CDJC) .....	100.4	99.8	100.9	100.6	100	101.1	100.3	99.8	100.8
1 IV 2019 (CDJC) .....	100.1	99.9	100.3	100.4	100.2	100.5	99.9	99.7	100.2
Yemen - Yémen									
16 XII 1994 (CDJC) .....	293.9	282.6	304.9	245	229.6	265	311.7	305.8	316.8
<b>EUROPE</b>									
Åland Islands - Îles d'Åland <sup>72</sup>									
31 XII 2000 (CDJC) .....	100.7	101.5	99.8	102.9	101.9	103.8	99	101.2	96.7
Austria - Autriche									
15 V 1991 (CDJC) .....	97.9	97.9	97.9	97.8	97.9	97.7	98.2	98.1	98.2
15 V 2001 (CDJC) .....	97.4	97.5	97.3	97.3	97.5	97.2	97.5	97.3	97.6
31 X 2011 (CDJC) .....	100	100.1	100	100.2	100.2	100.2	99.7	99.8	99.7
Belarus - Bélarus									
12 I 1989 (CDJC) .....	99.4	99.3	99.5	98.9	98.8	99.1	100.3	100.3	100.2
16 II 1999 (CDJC) .....	99.6	99.4	99.8	99.7	99.6	99.9	99.2	98.9	99.5
14 X 2009 (CDJC) .....	101.5	101.6	101.5	101.7	101.6	101.7	101	101.3	100.7
4 X 2019 (CDJC) .....	101	101.1	101	101.2	101.2	101.2	100.4	100.8	100
Belgium - Belgique									
1 X 2001 (CDJC) .....	99.5	99.4	99.7	99.5	99.4	99.7	99.2	98.9	99.4
1 I 2011 (CDJC) .....	100	99.9	100.1	100	99.9	100.1	100.3	99.1	101.6

**3a. Whipple's Index by sex and urban/rural residence, 1985 - 2021**  
**L'indice de Whipple par le sexe et la résidence urbaine/rurale, 1985 - 2021 (continued - suite)**

Continent, country or area, date and code <sup>a</sup>	Total			Urban - Urbaine			Rural - Rurale		
	Both sexes Les deux sexes	Male Masculin	Female Féminin	Both sexes Les deux sexes	Male Masculin	Female Féminin	Both sexes Les deux sexes	Male Masculin	Female Féminin
<b>EUROPE</b>									
Bosnia and Herzegovina - Bosnie-Herzégovine									
31 III 1991 (CDJC) .....	100.4	100.5	100.2	...	...	...	...	...	...
30 IX 2013 (CDJC) .....	100.1	99.8	100.3	...	...	...	...	...	...
Bulgaria - Bulgarie									
1 II 2011 (CDJC) .....	101.2	101	101.4	101.1	100.9	101.3	101.4	101.4	101.4
Croatia - Croatie									
31 III 1991 (CDJC) .....	99.1	99.2	99.1	99	99.3	98.8	99.2	99.1	99.4
31 III 2001 (CDJC) .....	98.2	98.4	98.1	98.3	98.6	98.1	98.1	98.1	98.2
31 III 2011 (CDJC) .....	100.3	100.5	100.2	100.3	100.4	100.2	100.4	100.5	100.2
Czechia - Tchéquie									
3 III 1991 (CDJC) .....	99	98.8	99.1	...	...	...	...	...	...
1 III 2001 (CDJC) .....	99.2	99.1	99.3	99	98.9	99.1	99.8	99.8	99.9
25 III 2011 (CDJC) .....	99.6	99.6	99.7	99.5	99.4	99.6	99.9	100.1	99.8
27 III 2021 (CDJC) .....	99.4	99.5	99.4	...	...	...	...	...	...
Denmark - Danemark <sup>73</sup>									
1 I 1991 (CDJC) .....	100.5	100.6	100.5	...	...	...	...	...	...
Estonia - Estonie									
31 III 2000 (CDJC) .....	100	99.7	100.3	100.2	100	100.4	99.7	99.1	100.2
31 XII 2011 (CDJC) .....	100	100	100.1	100.1	100	100.1	100	99.9	100.2
Finland - Finlande									
17 XI 1985 (CDJC) .....	99.8	99.9	99.6	...	...	...	...	...	...
31 XII 1990 (CDJC) .....	99.5	99.6	99.5	...	...	...	...	...	...
31 XII 2000 (CDJC) .....	99.5	99.6	99.4	99.9	100.1	99.7	98.9	98.9	98.8
31 XII 2010 (CDJC) .....	100.1	100.1	100	100	100.1	99.8	100.3	100	100.5
1 I 2021 (CDJC) .....	100.4	100.4	100.4	100.3	100.4	100.2	100.5	100.4	100.8
France									
5 III 1990 (CDJC) .....	99.2	99	99.3	99.5	99.4	99.6	98.2	98.1	98.4
8 III 1999 (CDJC) <sup>74</sup> .....	100.5	100.5	100.5	100.5	100.5	100.5	100.8	100.7	100.8
1 I 2015 (CDJC) .....	100	100	100.1	100	100	100.1	100	100.1	99.9
Germany - Allemagne									
9 V 2011 (CDJC) .....	100	100	100.1	100	100	100.1	100.1	100.1	100.1
Gibraltar									
14 X 1991 (CDJC) .....	105.7	104.9	106.6	...	...	...	...	...	...
12 XI 2001 (CDJC) <sup>75</sup> .....	98	98.6	97.5	...	...	...	...	...	...
12 XI 2012 (CDJC) <sup>76</sup> .....	99.5	100.3	98.7	...	...	...	...	...	...
Greece - Grèce									
17 III 1991 (CDJC) .....	108.8	107.4	110.1	108.5	107.3	109.7	109.1	107.6	110.7
18 III 2001 (CDJC) <sup>77</sup> .....	105	104.9	105.1	104.8	104.6	104.9	105.8	105.7	106
9 V 2011 (CDJC) .....	101.4	101.8	101.1	101.3	101.6	101.1	101.8	102.3	101.2
Guernsey - Guernesey									
23 III 1986 (CDJC) .....	96.1	96.1	96	...	...	...	...	...	...
13 III 1996 (CDJC) .....	97.5	98.5	96.6	...	...	...	...	...	...
29 IV 2001 (CDJC) .....	97.2	97.4	96.9	...	...	...	...	...	...
31 III 2015 (CDJC) <sup>8</sup> .....	101.4	102.4	100.3	...	...	...	...	...	...
Hungary - Hongrie									
1 I 1990 (CDJC) .....	102.1	102.5	101.8	102.4	102.8	102	101.7	101.9	101.5
1 II 2001 (CDJC) .....	101.6	101.8	101.5	101.9	102.2	101.6	101.2	101.2	101.2
1 X 2011 (CDJC) .....	100.2	100.2	100.2	100.1	100.2	100.1	100.4	100.3	100.5
Ireland - Irlande									
21 IV 1991 (CDJC) .....	100.5	100.5	100.4	...	...	...	...	...	...
28 IV 1996 (CDJC) .....	100.2	100.2	100.1	100.3	100.5	100.2	99.9	99.7	100
28 IV 2002 (CDJC) .....	99.5	99.8	99.2	99.7	99.9	99.4	99.3	99.5	99
23 IV 2006 (CDJC) .....	100.9	101	100.8	101	101.2	100.8	100.8	100.7	100.8
10 IV 2011 (CDJC) .....	100.7	101	100.5	100.9	101.2	100.5	100.5	100.5	100.4
Isle of Man - Île de Man									
6 IV 1986 (CDJC) .....	99.2	98.6	99.8	...	...	...	...	...	...
14 IV 1991 (CDJC) .....	97.7	98.1	97.3	...	...	...	...	...	...
14 IV 1996 (CDJC) .....	97.9	98.9	97	...	...	...	...	...	...
29 IV 2001 (CDJC) .....	97.8	98	97.5	...	...	...	...	...	...
23 IV 2006 (CDJC) .....	98.3	98.4	98.3	...	...	...	...	...	...
27 III 2011 (CDJC) .....	99.3	100.4	98.2	...	...	...	...	...	...
24 IV 2016 (CDJC) .....	99	99.3	98.7	...	...	...	...	...	...
27 I 2021 (CDJC) .....	98.5	99.1	97.8	...	...	...	...	...	...
Italy - Italie									
21 X 2001 (CDJC) .....	101.1	101	101.1	...	...	...	...	...	...
9 X 2011 (CDJC) .....	99.8	99.8	99.8	...	...	...	...	...	...

**3a. Whipple's Index by sex and urban/rural residence, 1985 - 2021**  
**L'indice de Whipple par le sexe et la résidence urbaine/rurale, 1985 - 2021 (continued - suite)**

Continent, country or area, date and code <sup>a</sup>	Total			Urban - Urbaine			Rural - Rurale		
	Both sexes Les deux sexes	Male Masculin	Female Féminin	Both sexes Les deux sexes	Male Masculin	Female Féminin	Both sexes Les deux sexes	Male Masculin	Female Féminin
<b>EUROPE</b>									
Jersey									
23 III 1986 (CDFC) .....	98	98	98	...	...	...	...	...	...
10 III 1991 (CDJC) .....	99.2	100.6	97.8	...	...	...	...	...	...
10 III 1996 (CDJC) .....	99.4	100.7	98.1	...	...	...	...	...	...
11 III 2001 (CDJC) .....	98.9	99.6	98.3	...	...	...	...	...	...
27 III 2011 (CDJC) .....	100	100.7	99.3	...	...	...	...	...	...
21 III 2021 (CDJC) .....	100.2	101.6	98.7	...	...	...	...	...	...
Latvia - Lettonie									
31 III 2000 (CDJC) <sup>78</sup> .....	100.5	100.2	100.7	100.4	100.4	100.4	100.6	99.8	101.5
1 III 2011 (CDJC) .....	99.4	99.6	99.3	99.5	99.7	99.3	99.3	99.3	99.4
1 I 2021 (CDJC) <sup>4</sup> .....	99.6	99.7	99.5	99.6	99.7	99.5	99.6	99.6	99.5
Liechtenstein									
31 XII 2010 (CDJC) .....	100.5	102.1	99	...	...	...	...	...	...
31 XII 2015 (CDJC) .....	100.4	101.3	99.5	...	...	...	...	...	...
Lithuania - Lituanie									
12 I 1989 (CDJC) .....	100.6	100.5	100.7	100.7	100.6	100.8	100.3	100.2	100.4
6 IV 2001 (CDJC) .....	99.8	99.7	99.9	99.4	99	99.7	100.8	101.1	100.5
1 III 2011 (CDJC) .....	100	100.1	99.9	100	100.2	99.8	100	99.9	100
1 I 2021 (CDJC) .....	100.1	100.1	100	100.4	100.2	100.6	99.4	99.9	98.8
Luxembourg									
15 II 2001 (CDJC) .....	99.2	98.9	99.6	...	...	...	...	...	...
1 II 2011 (CDJC) .....	99.7	99	100.4	...	...	...	...	...	...
Malta - Malte									
26 XI 1995 (CDJC) .....	101.2	101.2	101.2	101.2	101.2	101.2	125.7	107.6	138.4
27 XI 2005 (CDJC) .....	101.3	101.9	100.6	101.2	102	100.5	114.3	100	127.3
20 XI 2011 (CDFC) .....	99.4	100	98.9	99.4	99.9	98.9	100.3	102.3	98.1
Monaco									
21 VI 2000 (CDJC) .....	100.9	99.9	101.9	...	...	...	...	...	...
Montenegro - Monténégro									
31 X 2003 (CDJC) .....	100.2	99.9	100.5	100.2	99.6	100.8	100.2	100.3	100
1 IV 2011 (CDJC) .....	100	99.7	100.3	99.9	99.3	100.5	100.1	100.2	99.9
Netherlands - Pays-Bas									
1 I 2002 (CDJC) .....	101.2	101.3	101	101.3	101.5	101.1	101	101.1	101
1 I 2011 (CDJC) .....	100.2	100.2	100.2	...	...	...	...	...	...
North Macedonia - Macédoine du Nord									
20 VI 1994 (CDJC) .....	100.2	100.2	100.2	100	100.1	99.8	100.6	100.5	100.8
31 X 2002 (CDJC) .....	100.3	100.3	100.3	...	...	...	...	...	...
Norway - Norvège									
3 XI 1990 (CDJC) .....	99.9	99.9	99.9	99.9	99.9	100	99.9	100	99.8
3 XI 2001 (CDJC) <sup>79</sup> .....	100.1	100.1	100.1	100.1	100.1	100.2	99.7	99.9	99.6
19 XI 2011 (CDJC) <sup>79</sup> .....	99.8	99.8	99.7	99.7 <sup>80</sup>	99.6 <sup>80</sup>	99.7 <sup>80</sup>	100.1 <sup>80</sup>	100.4 <sup>80</sup>	99.8 <sup>80</sup>
Poland - Pologne									
6 XII 1988 (CDFC) .....	100.5	100.6	100.4	100.5	100.6	100.4	100.5	100.6	100.5
20 V 2002 (CDJC) <sup>81</sup> .....	100.7	100.7	100.7	100.9	100.8	100.9	100.4	100.5	100.2
31 III 2011 (CDJC) .....	100.1	100.1	100.1	100.1	100.1	100.1	100.1	100.1	100
Portugal									
15 IV 1991 (CDFC) .....	101.4	101.7	101.1	101.4	101.7	101.2	101.3	101.6	101.1
21 III 2011 (CDJC) .....	100.7	100.8	100.5	100.8	101	100.7	100.4	100.4	100.3
Republic of Moldova - République de Moldova									
12 I 1989 (CDJC) .....	100.5	100.4	100.5	100.2	99.9	100.4	100.7	100.8	100.6
5 X 2004 (CDFC) <sup>82</sup> .....	103.2	103.3	103.2	102.9	102.9	102.9	103.5	103.5	103.5
12 V 2014 (CDFC) <sup>83</sup> .....	100.5	100.3	100.6	100.3	100	100.7	100.5	100.4	100.6
Romania - Roumanie									
7 I 1992 (CDJC) .....	96.2	96.2	96.2	95.6	95.8	95.4	97.1	96.8	97.4
18 III 2002 (CDJC) .....	95.8	95.9	95.8	95.3	95.5	95.2	96.5	96.3	96.7
20 X 2011 (CDFC) <sup>4</sup> .....	96.6	96.6	96.6	96.4	96.5	96.3	96.8	96.7	96.9
Russian Federation - Fédération de Russie									
12 I 1989 (CDJC) .....	97.8	97.7	97.9	97.7	97.6	97.7	98.3	98.2	98.4
14 X 2010 (CDJC) .....	103	103	103	103.5	103.5	103.5	101.7	101.6	101.7
Serbia - Serbie <sup>84</sup>									
31 III 2002 (CDJC) .....	99.9	99.9	100	100.4	100.4	100.5	99.2	99.3	99.2
1 X 2011 (CDJC) .....	99.4	99.2	99.5	99.7	99.3	100	98.9	99.1	98.7
Slovakia - Slovaquie									
3 III 1991 (CDJC) .....	100	99.8	100.2	...	...	...	...	...	...

**3a. Whipple's Index by sex and urban/rural residence, 1985 - 2021**  
**L'indice de Whipple par le sexe et la résidence urbaine/rurale, 1985 - 2021 (continued - suite)**

Continent, country or area, date and code <sup>a</sup>	Total			Urban - Urbaine			Rural - Rurale		
	Both sexes Les deux sexes	Male Masculin	Female Féminin	Both sexes Les deux sexes	Male Masculin	Female Féminin	Both sexes Les deux sexes	Male Masculin	Female Féminin
<b>EUROPE</b>									
25 V 2001 (CDJC).....	99.5	99.5	99.6	99.7	99.6	99.8	99.3	99.3	99.3
21 V 2011 (CDJC).....	100.2	100.2	100.3	100.3	100.2	100.4	100.2	100.2	100.1
Slovenia - Slovénie									
31 III 1991 (CDJC).....	99	99.1	98.9	99.7	99.7	99.6	98.4	98.6	98.1
31 III 2002 (CDJC).....	101.9	102.1	101.8	102.2	102.3	102.2	101.6	101.9	101.3
1 I 2011 (CDJC).....	100.6	100.1	101.3	100.7	100.1	101.3	100.6	100	101.3
1 I 2015 (CDJC).....	99.3	99.5	99	99.3	99.6	99.1	99.2	99.4	99
1 I 2021 (CDJC) <sup>85</sup> .....	99.9	99.2	100.6	100.1	99.5	100.7	99.7	98.9	100.5
Spain - Espagne									
1 III 1991 (CDJC).....	102.4	102.4	102.3	...	...	...	...	...	...
1 XI 2001 (CDJC) <sup>86</sup> .....	99	99	99	99	99	98.9	99.1	99	99.1
1 XI 2011 (CDJC).....	98.3	98.6	98.1	...	...	...	...	...	...
Sweden - Suède									
1 XI 1990 (CDJC).....	99.7	99.8	99.6	...	...	...	...	...	...
31 XII 2003 (CDJC).....	100	100	100.1	...	...	...	...	...	...
31 XII 2011 (CDJC).....	99.7	99.8	99.6	...	...	...	...	...	...
Switzerland - Suisse									
4 XII 1990 (CDJC).....	100.6	100.9	100.2	100.7	100.9	100.5	100.2	100.7	99.7
5 XII 2000 (CDJC).....	99.7	99.9	99.5	99.7	99.9	99.6	99.5	99.9	99.1
31 XII 2011 (CDJC).....	99.9	99.9	99.9	99.9	99.9	99.8	100	99.9	100.1
Ukraine									
5 XII 2001 (CDJC).....	102.7	102.7	102.7	103.1	103.1	103.2	101.7	101.8	101.5
United Kingdom of Great Britain and Northern Ireland - Royaume-Uni de Grande-Bretagne et d'Irlande du Nord <sup>87</sup>									
21 IV 1991 (CDJC) <sup>88</sup> .....	98	98	98	...	...	...	...	...	...
29 IV 2001 (CDJC) <sup>89</sup> .....	98.1	98	98.1	98.2	98.2	98.2	97.6	97.5	97.7
27 III 2011 (CDJC).....	100.2	100.3	100.2	100.3	100.3	100.3	99.8	99.8	99.8
<b>OCEANIA - OCÉANIE</b>									
Australia - Australie									
30 VI 1986 (CDJC).....	101.6	101.7	101.5	101.6	101.6	101.5	101.8	102	101.6
6 VIII 1991 (CDJC).....	101.7	101.4	102.1	...	...	...	...	...	...
9 VIII 1996 (CDJC).....	101.6	101.5	101.7	...	...	...	...	...	...
7 VIII 2001 (CDJC).....	101.4	101.3	101.5	101.4	101.3	101.5	101.3	101.4	101.3
8 VIII 2006 (CDJC) <sup>90</sup> .....	100.2 <sup>91</sup>	100.3 <sup>91</sup>	100.2 <sup>91</sup>	100.2	100.2	100.1	100.4	100.5	100.3
9 VIII 2011 (CDJC) <sup>90</sup> .....	100.8 <sup>91</sup>	100.8 <sup>91</sup>	100.7 <sup>91</sup>	100.7	100.7	100.7	101.3	101.3	101.3
9 VIII 2016 (CDJC) <sup>90</sup> .....	101.1 <sup>91</sup>	101.1 <sup>91</sup>	101 <sup>91</sup>	101	101	101	101.8	102	101.6
Cook Islands - Îles Cook									
1 XII 1996 (CDJC).....	99.1	97.2	101.1	...	...	...	...	...	...
Fiji - Fidji									
31 VIII 1986 (CDJC).....	105.4	105	105.7	...	...	...	...	...	...
25 VIII 1996 (CDJC).....	100.2	100.6	99.8	99.8	99.9	99.7	100.6	101.3	99.9
French Polynesia - Polynésie française									
3 IX 1996 (CDJC).....	98.6	97.8	99.5	...	...	...	...	...	...
20 VIII 2007 (CDJC).....	102.8	103.2	102.4	...	...	...	...	...	...
17 VIII 2017 (CDJC).....	102.2	102.4	101.9	...	...	...	...	...	...
Guam									
1 IV 1990 (CDJC).....	107.1	106.2	108.2	107	105.5	108.7	107.2	106.6	107.8
1 IV 2000 (CDJC) <sup>24</sup> .....	100.3	100.4	100.3	...	...	...	...	...	...
Kiribati									
10 X 2010 (CDJC).....	104.7	103.3	105.9	106	106	106.1	103.3	100.7	105.7
7 XI 2015 (CDJC).....	105.8	107.1	104.5	107.5	110.9	104.5	103.9	103.1	104.6
Marshall Islands - Îles Marshall									
13 XI 1988 (CDJC).....	101.2	103.3	98.9	...	...	...	...	...	...
1 VI 1999 (CDJC).....	104	106.2	101.7	...	...	...	...	...	...
3 IV 2011 (CDJC).....	103.7	102	105.3	103.1	102.9	103.3	105.4	99.4	111.9
Micronesia (Federated States of) - Micronésie (États fédérés de)									
1 IV 2010 (CDJC).....	102.5	102.3	102.7	...	...	...	...	...	...
New Caledonia - Nouvelle-Calédonie									
4 IV 1989 (CDJC).....	99.5	99.4	99.6	...	...	...	...	...	...



**3a. Whipple's Index by sex and urban/rural residence, 1985 - 2021**  
**L'indice de Whipple par le sexe et la résidence urbaine/rurale, 1985 - 2021 (continued - suite)**

Continent, country or area, date and code <sup>a</sup>	Total			Urban - Urbaine			Rural - Rurale		
	Both sexes Les deux sexes	Male Masculin	Female Féminin	Both sexes Les deux sexes	Male Masculin	Female Féminin	Both sexes Les deux sexes	Male Masculin	Female Féminin
<b>OCEANIA - OCÉANIE</b>									
<b>New Zealand - Nouvelle-Zélande</b>									
4 III 1986 (CDJC) .....	100.7	100.6	100.7	100.7	100.7	100.8	100.2	99.9	100.6
5 III 1991 (CDJC) .....	100.3	100.4	100.3	100.5	100.6	100.4	99.7	99.3	100
5 III 1996 (CDJC) .....	100	100	100	100.1	100.1	100.1	99.5	99.5	99.5
6 III 2001 (CDJC) <sup>90</sup> .....	100	99.9	100	100.2	100.1	100.2	99	99	99.1
7 III 2006 (CDJC) <sup>90</sup> .....	99.7	...	...	...	...	...	...	...	...
7 III 2006 (CDJC) <sup>90</sup> .....	99.6	99.7	99.6	99.7	99.8	99.7	99.1	99.3	98.9
5 III 2013 (CDJC) <sup>90</sup> .....	100.3	100	100.5	100.3	100.1	100.5	100.2	100	100.4
6 III 2018 (CDJC) <sup>92</sup> .....	100.8	100.8	100.8	100.8	100.8	100.7	101.2	101	101.3
<b>Niue - Nioué</b>									
29 IX 1986 (CDJC) .....	105.8	106	105.6	...	...	...	...	...	...
7 IX 2001 (CDJC) .....	98.5	93.8	103.4	...	...	...	...	...	...
9 III 2017 (CDJC) <sup>4</sup> .....	98.1	90.7	105.1	...	...	...	...	...	...
<b>Northern Mariana Islands - Îles Mariannes septentrionales</b>									
1 IV 1990 (CDJC) .....	108	108.4	107.4	111.7	111.2	112.1	106.6	107.5	105.3
<b>Palau - Palaos</b>									
15 IV 2000 (CDJC) .....	103.4	105.5	100.5	...	...	...	...	...	...
<b>Papua New Guinea - Papouasie-Nouvelle-Guinée</b>									
11 VII 1990 (CDJC) .....	139	140.1	137.7	...	...	...	...	...	...
9 VII 2000 (CDJC) .....	134	134.2	133.8	131	133.4	128	134.5	134.4	134.7
<b>Pitcairn</b>									
31 XII 1991 (CDJC) .....	96.2	90.9	100	...	...	...	...	...	...
<b>Samoa</b>									
5 XI 2001 (CDJC) .....	96.4	95.9	97	...	...	...	...	...	...
7 XI 2011 (CDJC) .....	97.5	96	99.1	...	...	...	...	...	...
7 XI 2016 (CDJC) .....	97.5	96.6	98.4	97.5	97.2	97.9	97.5	96.5	98.6
<b>Tokelau - Tokélaou</b>									
18 X 2011 (CDJC) .....	102.7	104.3	101.2	...	...	...	...	...	...
18 X 2011 (CDJC) <sup>93</sup> .....	105.7	109.6	102	...	...	...	...	...	...
<b>Tonga</b>									
28 XI 1986 (CDJC) .....	98.2	99	97.4	...	...	...	...	...	...
30 XI 1996 (CDJC) <sup>94</sup> .....	100.7	101.7	99.6	...	...	...	...	...	...
30 XI 2006 (CDJC) .....	98.6	97.8	99.4	95.2	93.3	97.2	99.7	99.3	100.1
30 XI 2011 (CDJC) .....	99.9	99.7	100.2	...	...	...	...	...	...
30 XI 2016 (CDJC) .....	99.6	99.7	99.4	96	97.1	95	100.7	100.6	100.9
<b>Tuvalu</b>									
1 XI 2002 (CDJC) .....	98.5	100.8	96.4	...	...	...	...	...	...
12 XI 2017 (CDJC) <sup>96</sup> .....	109.3	106.5	112.2	...	...	...	...	...	...
12 XI 2017 (CDJC) <sup>96</sup> .....	109.1	106.5	111.8	...	...	...	...	...	...
<b>Vanuatu</b>									
16 V 1989 (CDJC) .....	106.9	104.8	109	102.4	98.1	107.8	108.1	106.8	109.3
16 XI 2009 (CDJC) .....	110.5	111.3	109.7	...	...	...	...	...	...
7 XI 2016 (CDJC) <sup>97</sup> .....	112.2	112.9	111.6	...	...	...	...	...	...
16 XI 2020 (CDJC) .....	108.7	109.5	107.9	...	...	...	...	...	...
<b>Wallis and Futuna Islands - Îles Wallis et Futuna</b>									
3 X 1996 (CDJC) .....	96	97.8	94.3	...	...	...	...	...	...

**FOOTNOTES - NOTES**

Italics: estimates which are less reliable. - Italiques : estimations moins sûres.

\* Provisional. - Données provisoires.

<sup>a</sup> 'Code' indicates the source of data, as follows:  
 CDFC - Census, de facto, complete tabulation  
 CDJC - Census, de jure, complete tabulation

Le 'Code' indique la source des données, comme suit :  
 CDFC - Recensement, population de fait, tabulation complète  
 CDJC - Recensement, population de droit, tabulation complète

<sup>1</sup> Data refer to population in housing units and collective living quarters only. - Correspond aux personnes qui vivent dans des unités d'habitation et dans des logements collectifs seulement.

<sup>2</sup> Data for urban and rural do not add up to the total; reason for discrepancy not ascertained. - La somme des données pour la résidence urbaine et rurale n'est pas égale au total; on ne sait pas comment s'explique la divergence.

<sup>3</sup> Urban and rural data were reported in different years and do not add up to the total. - Les données concernant la population urbaine et la population rurale portent sur des années différentes et leur somme ne correspond pas au total cité.

<sup>4</sup> Data refer to usual resident population. - Les données se réfèrent à la population résidente habituelle.

<sup>5</sup> Excludes collective living quarters. - Exclut les logements collectifs.

<sup>6</sup> The figure for both sexes includes intersex persons. - Le chiffre pour les deux sexes comprend les personnes intersexes.

<sup>7</sup> Unrevised data. The figure for both sexes includes intersex persons. - Les données n'ont pas été révisées. Le chiffre pour les deux sexes comprend les personnes intersexes.

<sup>8</sup> Unrevised data. - Les données n'ont pas été révisées.

<sup>9</sup> Excludes the islands of St. Brandon and Agalega. - Non compris les îles St. Brandon et Agalega.

<sup>10</sup> Data from the main operation. - Données de l'opération principale.

<sup>11</sup> Data refer to Saint Helenian resident population. - Pour la population résidente de Sainte-Hélène.

<sup>12</sup> Data refer to total resident population, Saint Helenian and other nationalities. - Les données concernent la population résidente totale, originaire de Sainte-Hélène ou possédant une autre nationalité.

<sup>13</sup> Data refer to resident population. - Les données concernent la population résidente.

<sup>14</sup> Data is adjusted using Brass Logit Transformation Method and the North Model Life table as standard. - Les données sont ajustées en utilisant la méthode de transformation logit de Brass et la table-type de mortalité du modèle Nord comme norme.

<sup>15</sup> Data are de facto Census counts that have been adjusted for age and sex errors. - Les données correspondent aux valeurs du recensement de facto corrigées pour tenir compte des erreurs d'âge et de sexe.

<sup>16</sup> Data have been adjusted for underenumeration, estimated at 10.69 per cent. - Les données ont été ajustées pour compenser les lacunes du dénombrement estimées à 10,69 p. 100.

<sup>17</sup> Because of rounding, totals are not in all cases the sum of the respective components. - Les chiffres étant arrondis, les totaux ne correspondent pas toujours rigoureusement à la somme des composants respectifs.

<sup>18</sup> Excluding the institutional population. - Non compris la population dans les institutions.

<sup>19</sup> To ensure confidentiality, the values, including totals are randomly rounded either up or down to a multiple of '5' or '10.' As a result, when these data are summed or grouped, the total value may not match the individual values since totals and sub-totals are independently rounded. Similarly, percentages, which are calculated on rounded data, may not necessarily add up to 100%. - À des fins de confidentialité, les chiffres, y compris les totaux, sont aléatoirement arrondis au multiple de 5 ou de 10 inférieur ou supérieur. Par conséquent, lorsque ces chiffres sont additionnés, le total peut ne pas correspondre à la somme des valeurs individuelles, dans la mesure où les totaux et les totaux partiels sont arrondis indépendamment. De même, la somme des pourcentages, qui sont calculés à partir des données arrondies, peut ne pas correspondre à 100 %.

<sup>20</sup> Excluding data for Saint Barthélemy and Saint Martin. - Non compris les données pour Saint Barthélemy et Saint Martin.

<sup>21</sup> Total represents population in private dwellings, the non-institutional population and persons found on the streets between the hours of 5am and 7am on September 26, 2001; the figures represent the census counts adjusted for under-coverage. - Le total représente la population vivant dans des logements privés et les personnes trouvées dans la rue entre 5 et 7 heures du matin le 26 septembre 2001, mais ne tient pas compte des personnes vivant dans des établissements; les chiffres sont ceux du recensement corrigés pour tenir compte du sous-dénombrement.

<sup>22</sup> Including an estimation of 1 334 585 persons corresponding to 448 195 housing units without information of the occupants. - Y compris une estimation de 1 334 585 personnes correspondant aux 448 195 unités d'habitation sans information sur les occupants.

<sup>23</sup> Including an estimation of 6 337 751 persons corresponding to 1 588 422 housing units without information of the occupants. - Y compris une estimation de 6 337 751 personnes correspondant aux 1 588 422 unités d'habitation sans information sur les occupants.

<sup>24</sup> Including armed forces stationed in the area. - Y compris les militaires en garnison sur le territoire.

<sup>25</sup> Excluding U.S. Armed Forces overseas and civilian U.S. citizens whose usual place of residence is outside the United States. - Non compris les militaires américains à l'étranger et les civils américains dont le lieu de résidence habituel est en dehors des États-Unis.

<sup>26</sup> Data include persons in remote areas, military personnel outside the country, merchant seamen at sea, civilian seasonal workers outside the country, and other civilians outside the country, and exclude nomads, foreign military, civilian aliens temporarily in the country, transients on ships and Indian jungle population. - Y compris les personnes vivant dans des régions éloignées, le personnel militaire en dehors du pays, les marins marchands, les ouvriers saisonniers en dehors du pays, et autres civils en dehors du pays, et non compris les nomades, les militaires étrangers, les étrangers civils temporairement dans le pays, les transiteurs sur des bateaux et les Indiens de la jungle.

<sup>27</sup> Excludes nomadic Indian tribes. - Non compris les tribus d'Indiens nomades.

<sup>28</sup> Excluding population in the Carmen Alto district, Huamanga province and Ayacucho department. - À l'exclusion de la population du district de Carmen Alto, de la province de Huamanga et du département d'Ayacucho.

<sup>29</sup> Data have not been adjusted for underenumeration and exclude an estimated population of 1,855,501 at the national level. - Les données n'ont pas été ajustées pour compenser les lacunes du dénombrement. Les données excluent un nombre de personnes estimé à 1,855,501 à l'échelle nationale.

<sup>30</sup> The districts of Paramaribo and Wanica are considered urban areas, whereas all other districts are considered more or less rural areas. - Les districts de Paramaribo et de Wanica sont considérés comme des zones urbaines, les autres districts étant considérés comme des zones rurales à divers degrés.

<sup>31</sup> Unrevised data. Data refer to resident population in Uruguay according to Census Phase 1, carried out between the months of June and July 2004. - Les données n'ont pas été révisées. Les données se rapportent à la population résidente en Uruguay d'après la phase 1 du recensement, qui a eu lieu entre juin et juillet 2004.

<sup>32</sup> Excluding Indian jungle population. - Non compris les Indiens de la jungle.

<sup>33</sup> For operational purposes, population centers with 2,500 and more inhabitants are considered as urban area and less than 2,500 are considered as rural area. - À des fins opérationnelles, les centres de population comptant 2 500 habitants ou plus sont considérés comme zones urbaines, ceux qui en comptent moins de 2 500 comme zones rurales.

<sup>34</sup> Data have not been adjusted for underenumeration, estimated at 4.96 per cent. - Les données n'ont pas été ajustées pour compenser les lacunes du dénombrement, estimées à 4,96 p.100.

<sup>35</sup> Excluding 8408 non-Bhutanese/tourists found in hotels on the census reference day. - À l'exclusion de 8 408 touristes ou citoyens étrangers se trouvant dans des hôtels le jour du recensement.

<sup>36</sup> Excluding foreign diplomatic personnel and their dependants. - Non compris le personnel diplomatique étranger et les membres de leur famille les accompagnant.

<sup>37</sup> For statistical purposes, the data for China do not include those for the Hong Kong Special Administrative Region (Hong Kong SAR), Macao Special Administrative Region (Macao SAR) and Taiwan province of China. Data exclude 2.3 million servicemen, 4.65 million persons with permanent resident status difficult to define, and 0.12 per cent undercount based on the post enumeration survey. - Pour la présentation des statistiques, les données pour la Chine ne comprennent pas la Région Administrative Spéciale de Hong Kong (Hong Kong RAS), la Région Administrative Spéciale de Macao (Macao RAS) et Taïwan province de Chine. Les données ne comprennent pas 2,3 millions de militaires, 4,65 millions de personnes ayant le statut de résident permanent mais difficiles à définir, et des lacunes estimées à 0,12 pour cent sur la base de l'enquête de vérification du recensement.

<sup>38</sup> Data refer to Hong Kong resident population at the census moment, which covers usual residents and mobile residents. Usual residents refer to two categories of people: (1) Hong Kong permanent residents who had stayed in Hong Kong for at least three months during the six months before or for at least three months during the six months after the census moment, regardless of whether they were in Hong Kong or not at the census moment; and (2) Hong Kong non-permanent residents who were in Hong Kong at the census moment. Mobile Residents, they are Hong Kong permanent residents who had stayed in Hong Kong for at least one month but less than three months during the six months before or for at least one month but less than three months during the six months after the census moment, regardless of whether they were in Hong Kong or not at the census moment. - Les données se rapportent à la population résidente à Hong Kong au moment du recensement. Cette population est composée des résidents habituels et des résidents mobiles. La population résidente est partagée en deux catégories: (1) les résidents permanents qui ont habité à Hong Kong au moins trois mois pendant les six mois précédents ou les six mois suivants le recensement; (2) les habitants non-permanents de Hong Kong qui étaient à Hong Kong au moment du recensement. La population mobile se rapporte aux résidents permanents de Hong Kong qui ont habité à Hong Kong pendant les six mois après le recensement pour une période comprise entre un mois et trois mois, indépendamment du fait qu'ils étaient à Hong Kong au moment du recensement au pays.

<sup>39</sup> Data refer to Hong Kong resident population at the census moment, which covers usual residents and mobile residents. Usual residents refer to two categories of people: (1) Hong Kong permanent residents who had stayed in Hong Kong for at least three months during the six months before or for at least three months during the six months after the census moment, regardless of whether they were in Hong Kong or not at the census moment; and (2) Hong Kong non-permanent residents who were in Hong Kong at the census moment. Mobile Residents, they are Hong Kong permanent residents who had stayed in Hong Kong for at least one month but less than three months during the six months before or for at least one month but less than three months during the six months after the census moment, regardless of whether they were in Hong Kong or not at the census moment. Data are estimates from sample enquiry. - Les

données se rapportent à la population résidente à Hong Kong au moment du recensement. Cette population est composée des résidents habituels et des résidents mobiles. La population résidente est partagée en deux catégories: (1) les résidents permanents qui ont habité à Hong Kong au moins trois mois pendant les six mois précédents ou les six mois suivants le recensement; (2) les habitants non-permanents de Hong Kong qui étaient à Hong Kong au moment du recensement. La population mobile se rapporte aux résidents permanents de Hong Kong qui ont habité à Hong Kong pendant les six mois après le recensement pour une période comprise entre un mois et trois mois, indépendamment du fait qu'ils étaient à Hong Kong au moment du recensement au pays. Les données sont des chiffres estimatifs dérivés d'une enquête par sondage.

<sup>40</sup> Data are estimates from sample enquiry. Data refer to Hong Kong resident population at the census moment, which covers usual residents and mobile residents. Usual residents refer to two categories of people: (1) Hong Kong permanent residents who had stayed in Hong Kong for at least three months during the six months before or for at least three months during the six months after the census moment, regardless of whether they were in Hong Kong or not at the census moment; and (2) Hong Kong non-permanent residents who were in Hong Kong at the census moment. Mobile Residents, they are Hong Kong permanent residents who had stayed in Hong Kong for at least one month but less than three months during the six months before or for at least one month but less than three months during the six months after the census moment, regardless of whether they were in Hong Kong or not at the census moment. - Les données sont des chiffres estimatifs dérivés d'une enquête par sondage. Les données se rapportent à la population résidente à Hong Kong au moment du recensement. Cette population est composée des résidents habituels et des résidents mobiles. La population résidente est partagée en deux catégories: (1) les résidents permanents qui ont habité à Hong Kong au moins trois mois pendant les six mois précédents ou les six mois suivants le recensement; (2) les habitants non-permanents de Hong Kong qui étaient à Hong Kong au moment du recensement. La population mobile se rapporte aux résidents permanents de Hong Kong qui ont habité à Hong Kong pendant les six mois après le recensement pour une période comprise entre un mois et trois mois, indépendamment du fait qu'ils étaient à Hong Kong au moment du recensement au pays.

<sup>41</sup> Data refer to government controlled areas. - Les données se rapportent aux zones contrôlées par le Gouvernement.

<sup>42</sup> Excluding data for Jammu and Kashmir. - Non compris les données concernant la partie du Jammu et Cachemire.

<sup>43</sup> Includes data for the Indian-held part of Jammu and Kashmir, the final status of which has not yet been determined. Excluding Mao-Maram, Paomata and Purul sub-divisions of Senapati district of Manipur. The population of Manipur including the estimated population of the three sub-divisions of Senapati district is 2,291,125 (Males 1,161,173 and females 1,129,952). - Y compris les données pour la partie du Jammu et du Cachemire occupée par l'Inde dont le statut définitif n'a pas encore été déterminé. Non compris les subdivisions Mao-Maram Paomata et Purul du district de Senapati dans l'État du Manipur. Cet État compte 2 291 125 habitants (1 161 173 hommes et 1 129 952 femmes), y compris la population estimative des trois subdivisions du district de Senapati.

<sup>44</sup> Includes data for the Indian-held part of Jammu and Kashmir, the final status of which has not yet been determined. - Y compris les données pour la partie du Jammu et du Cachemire occupée par l'Inde dont le statut définitif n'a pas encore été déterminé.

<sup>45</sup> Data have not been adjusted for underenumeration. - Les données n'ont pas été ajustées pour compenser les lacunes du dénombrement.

<sup>46</sup> Differences between the total country figures and sum of urban and rural areas are due to the inclusion of unsettled population. - Les différences entre les chiffres pour l'ensemble du pays et la somme des zones urbaines et rurales s'expliquent par l'inclusion de la population non sédentaire.

<sup>47</sup> Including unsettled population. - Y compris la population non sédentaire.

<sup>48</sup> The data is from the census sample. - Données extraites de l'échantillon de recensement.

<sup>49</sup> Because of rounding, totals are not in all cases the sum of the respective components. Includes data for East Jerusalem and Israeli residents in certain other territories under occupation by Israeli military forces since June 1967. Data are rounded for confidentiality reasons. - Les chiffres étant arrondis, les totaux ne correspondent pas toujours rigoureusement à la somme des composants respectifs. Y compris les données pour Jérusalem-Est et les résidents israéliens dans certains autres territoires occupés depuis 1967 par les forces armées israéliennes. Chiffres arrondis pour des raisons de confidentialité.

<sup>50</sup> Excluding diplomatic personnel outside the country and foreign military and civilian personnel and their dependants stationed in the area. - Non compris le personnel diplomatique hors du pays ni les militaires et agents civils étrangers en poste sur le territoire et les membres de leur famille les accompagnant.

<sup>51</sup> Excluding data for Jordanian territory under occupation since June 1967 by Israeli military forces. Including registered Palestinian refugees and Jordanians

abroad. - Non compris les données pour le territoire jordanien occupé depuis juin 1967 par les forces armées israéliennes. Y compris les réfugiés palestiniens enregistrés et les Jordaniens à l'étranger.

<sup>52</sup> Excluding data for Jordanian territory under occupation since June 1967 by Israeli military forces. - Non compris les données pour le territoire jordanien occupé depuis juin 1967 par les forces armées israéliennes.

<sup>53</sup> Excluding usual residents not in the country at the time of census. - À l'exclusion des résidents habituels qui ne sont pas dans le pays au moment du recensement.

<sup>54</sup> Data have been adjusted for underenumeration. - Les données ont été ajustées pour compenser les lacunes du dénombrement.

<sup>55</sup> Total population is taken as de facto and de jure together. - Population totale considérée comme de fait et de droit.

<sup>56</sup> Data refer to resident population which includes resident Maldivians and resident foreigners. - Les données concernent la population résidente, qui comprend les Maldiviens et les étrangers.

<sup>57</sup> Data refer to enumerated population. The total for the whole country excludes 1,206,353 persons estimated not to have been counted in parts of States of Rakhine, Kachin and Kayin. - Les données se rapportent à la population dénombrée. L'effectif de la population pour le pays ne comprend pas les personnes qui ne sont pas dénombrées dans certaines régions des États de Rakhine, Kachin et Kayin estimées à un chiffre de 1 206 353 personnes.

<sup>58</sup> Excluding data for Azad Jammu and Kashmir, and Gilgit Baltistan. - À l'exclusion des données pour l'Azad Jammu-et-Cachemire et le Gilgit-Baltistan.

<sup>59</sup> Excluding 2739 Filipinos in Philippine Embassies, Consulates and Missions Abroad. - Excepté 2739 Philippins travaillant dans les ambassades, les consulats et les missions des Philippines à l'étranger.

<sup>60</sup> Excluding 2134 Filipinos in Philippine Embassies, Consulates and Missions Abroad. - Excepté 2134 Philippins travaillant dans les ambassades, les consulats et les missions des Philippines à l'étranger.

<sup>61</sup> Excluding foreigners. - Non compris les étrangers.

<sup>62</sup> Data include both Koreans and foreigners. De jure residence refers to expected length of stay of more than three months. - Les données incluent à la fois les Coréens et les étrangers. La résidence de jure fait référence à une durée de séjour prévue de plus de trois mois.

<sup>63</sup> Data are based on the latest register-based population estimates for 2010. Data refer to resident population which comprises Singapore citizens and permanent residents. - Données basées sur les estimations démographiques les plus récentes fondées sur les registres de 2010. Les données se rapportent à la population résidente composé des citoyens de Singapour et des résidents permanents.

<sup>64</sup> Data refer to resident population which comprises Singapore citizens and permanent residents. Data are based on the latest register-based population estimates for 2020. - Les données se rapportent à la population résidente composé des citoyens de Singapour et des résidents permanents. Données basées sur les estimations démographiques les plus récentes fondées sur les registres de 2020.

<sup>65</sup> The Population and Housing Census 2001 did not cover the whole area of the country due to the security problems; data refer to the 18 districts for which the census was completed only (in three districts it was not possible to conduct the census at all and in four districts it was partially conducted). Unrevised data. - Le recensement de la population et du logement de 2001 n'a pas été réalisé sur la superficie totale du pays à cause de problèmes de sécurité; les données ne concernent que les 18 districts entièrement recensés (3 districts n'ont pas été recensés du tout, et 4 ont été recensés en partie). Les données n'ont pas été révisées.

<sup>66</sup> Data for rural areas include data of estate sectors consisting of all plantations which are 20 acres or more in extent and with ten or more resident labourers. - Les données pour les zones rurales comprennent celles pour les domaines, dont l'ensemble des plantations de plus de 10 hectares comptant au moins 10 travailleurs résidents.

<sup>67</sup> Total population does not include Palestinian population living in those parts of Jerusalem governorate which were annexed by Israel in 1967, amounting to 210 209 persons. Likewise, the results does not include the estimates of not enumerated population based on the findings of the post enumeration study, i.e 83 805 persons. - Les données relatives à la population totale ne comprennent pas la population palestinienne -équivalent à 210 209 personnes - habitant dans les territoires du gouvernorat de Jérusalem qui ont été annexés par Israël en 1967. Egalement, les données ne tiennent pas compte des estimations de la population calculée sur la base des résultats de l'enquête postcensitaire, équivalent à 83 805 personnes.

<sup>68</sup> Data for urban include population in refugee camps. - Les données pour la population urbaine comprennent la population dans les camps réfugiés.

<sup>69</sup> Including Palestinian refugees. - Y compris les réfugiés de Palestine.

<sup>70</sup> All persons falling within the scope of the census were enumerated on a de jure basis, except students who were enumerated on a de facto basis. - Toutes les personnes englobées dans le recensement ont été dénombrées comme

population de droit, à l'exception des étudiants qui ont été dénombrés comme population de fait.

<sup>71</sup> Based on a sample taken at the time of census. Because of rounding, totals are not in all cases the sum of the respective components. The figures were calculated by dividing and rounding to thousand. Therefore, "0" may indicate value of less than 500. - D'après un échantillon obtenu au moment du recensement. Les chiffres étant arrondis, les totaux ne correspondent pas toujours rigoureusement à la somme des composants respectifs. Les chiffres ont été calculés en divisant et en arrondissant au millier. Par conséquent, "0" peut indiquer une valeur inférieure à 500.

<sup>72</sup> Statistics are compiled from registers. - Les statistiques sont compilées à partir des registres.

<sup>73</sup> Excluding Faroe Islands and Greenland shown separately, if available. - Non compris les îles Féroé et le Groenland, qui font l'objet de rubriques distinctes, si disponible.

<sup>74</sup> Data include Overseas Departments. - Y compris les données des départements d'outre-mer.

<sup>75</sup> Excluding families of military personnel, visitors and transients. - Non compris les familles des militaires, ni les visiteurs et transients.

<sup>76</sup> Excluding military personnel, visitors and transients. - Non compris les militaires, ni les visiteurs et transients.

<sup>77</sup> Including armed forces stationed outside the country and alien armed forces in the area. - Y compris les militaires nationaux hors du pays et les militaires étrangers en garnison sur le territoire.

<sup>78</sup> Age classification is based on the difference between the year of birth and the year of the census, rather than on completed years of age. - La classification par âge est fondée sur la différence entre l'année de naissance et l'année de recensement, et non sur l'âge en années révolues.

<sup>79</sup> Including residents temporarily outside the country. Population statistics are compiled from registers. - Y compris les résidents se trouvant temporairement hors du pays. Les statistiques de la population sont compilées à partir des registres.

<sup>80</sup> The total number may include 'Unknown residence', but the categories urban and rural do not. - Le nombre total peut inclure les personnes dont la résidence n'est pas connue, à l'inverse des catégories de population urbaine et rurale.

<sup>81</sup> Excluding civilian aliens within the country, but including civilian nationals temporarily outside the country. - Non compris les civils étrangers dans le pays, mais y compris les civils nationaux temporairement hors du pays.

<sup>82</sup> Excluding Transnistria and the municipality of Bender. Excluding non-residents present in country at time of census. - Les données ne tiennent pas compte de l'information sur la Transnistrie et la municipalité de Bender. Non compris les non-résidents présents dans le pays au moment du recensement.

<sup>83</sup> Excludes non-residents present in country at time of census (visitors, foreigners temporarily residing in country, etc.). Tiraspol, Bender, Slobozia, Ribnita, Camenca Yrigoricpol/Grigoriopol are districts from Transnistria where the census was not conducted. - Exclue les non-résidents présents dans le pays au moment du recensement (visiteurs, étrangers résidant temporairement dans le pays, etc.). Tiraspol, Bender, Slobozia, Ribnita, Camenca, Yrigoricpol/Grigoriopol sont des districts de la Transnistrie où le recensement n'a pas eu lieu.

<sup>84</sup> Excludes data for Kosovo and Metohia. - Sans les données pour le Kosovo et Metohie.

<sup>85</sup> Fully register based census. - Recensement fondé entièrement sur le registres.

<sup>86</sup> Excluding transients visitors. - Non compris les visiteurs en transit.

<sup>87</sup> Excluding Channel Islands (Guernsey and Jersey) and Isle of Man, shown separately, if available. - Non compris les îles Anglo-Normandes (Guernesey et Jersey) et l'île de Man, qui font l'objet de rubriques distinctes, si disponible.

<sup>88</sup> Counts for the 1991 Census are taken from 'Key Statistics for Urban and Rural Areas: Great Britain 1991' published volume based on the usually resident population. - Les chiffres du recensement de 1991 sont extraits de l'ouvrage « Key Statistics for Urban Areas: Great Britain 1991 » et sont fondés sur la notion de résidence habituelle.

<sup>89</sup> Counts for the 2001 Census are taken from 'Key Statistics table 1 for the Urban/Rural classification: England and Wales' available on CD based on the usually resident population. - Les chiffres du recensement de 2001 proviennent du tableau intitulé « Key Statistics table 1 for the Urban/Rural classification: England and Wales » disponible sur CD-ROM et sont fondés sur la notion de résidence habituelle.

<sup>90</sup> These data have been randomly rounded to protect confidentiality. Individual figures may not add up to totals, and values for the same data may vary in different tables. - Ces données ont été arrondies de façon aléatoire afin d'en préserver la confidentialité. La somme de certains chiffres peut ne pas correspondre aux totaux indiqués et les valeurs des mêmes données peuvent varier d'un tableau à un autre.

<sup>91</sup> Including population in off-shore, migratory and shipping. - Y compris les populations extraterritoriales, les populations nomades et les populations maritimes.

<sup>92</sup> These data have been randomly rounded to protect confidentiality. Individual figures may not add up to totals, and values for the same data may vary in different tables. Data refer to usual resident population. The urban and rural classification for 2018 differs significantly from the classification used in previous years. - Ces données ont été arrondies de façon aléatoire afin d'en préserver la confidentialité. La somme de certains chiffres peut ne pas correspondre aux totaux indiqués et les valeurs des mêmes données peuvent varier d'un tableau à un autre. Les données se réfèrent à la population résidente habituelle. Le classement urbain et rural pour 2018 est considérablement différent de celui utilisé pendant les années précédentes.

<sup>93</sup> Data includes Tokelaun Public Service employees and their immediate families based in Apia but excludes non-residents present at the time of the census. - Les données comprennent les agents de la fonction publique des Tokélaou et leur famille directe basés à Apia mais excluent les non-résidents présents au moment du recensement.

<sup>94</sup> Data refer to Tongans and part-Tongans only. - Les données ne concernent que la population tongane et partie-Tongans seulement.

<sup>96</sup> Data refer to usual resident population. Data of mini-census taken in 2017. - Les données se réfèrent à la population résidente habituelle. Données du mini-recensement de 2017.

<sup>97</sup> Data of mini-census taken in 2016. - Données du mini-recensement de 2016.

**Table 4 - Demographic Yearbook 2021**

Table 4 presents, for each country or area of the world, basic vital statistics for the period 2017 - 2021: live births, crude birth rate, deaths, crude death rate, rate of natural increase, infant deaths, infant mortality rate, life expectancy at birth by sex and total fertility rate.

**Description of variables:** The vital events and rates shown in this table are defined as follows<sup>1</sup>:

Live birth is the complete expulsion or extraction from its mother of a product of conception, irrespective of the duration of pregnancy, which after such separation breathes or shows any other evidence of life such as beating of the heart, pulsation of the umbilical cord, definite movement of voluntary muscles, whether or not the umbilical cord has been cut or the placenta is attached; each product of such a birth is considered live born.

Death is the permanent disappearance of all evidence of life at any time after live birth has taken place (post-natal cessation of vital functions without capability of resuscitation).

Infant deaths are deaths of live born infants under one year of age.

Life expectancy at birth is defined as the average number of years of life for males and females if they continued to be subject to the same mortality experienced in the year(s) to which these life expectancies refer.

The total fertility rate is the average number of children that would be born alive to a hypothetical cohort of women if, throughout their reproductive years, the age-specific fertility rates remained unchanged. The standard method of calculating the total fertility rate is the sum of the age-specific fertility rates.

Crude birth rates and crude death rates presented in this table are calculated using the number of live births and the number of deaths obtained from civil registers. These civil registration data are used only if they are considered reliable (estimated completeness of 90 per cent or more).

Similarly, infant mortality rates presented in this table are calculated using the number of live births and the number of infant deaths obtained from civil registers. If, however, the registration of births or infant deaths for any given country or area is estimated to be less than 90 per cent complete, the rates are not calculated.

For some countries, the data and rates presented in this table are based on vital statistics data sourced from censuses or demographic surveys.

**Rate computation:** The crude birth and death rates are the annual number of each of these vital events per 1 000 mid-year population. Infant mortality rate is the annual number of deaths of infants under one year of age per 1 000 live births in the same year.

Rates of natural increase are the difference between the crude birth rate and the crude death rate. It should be noted that the rates of natural increase presented here may differ from the population growth rates presented in table 3 as rates of natural increase do not take net international migration into account while the population growth rates do.

Crude birth rates, crude death rates and infant mortality rates that appear in this table have been calculated by the United Nations Statistics Division, unless otherwise noted. Exceptions include official estimated rates for India, which were based on the sample registration system. Rates calculated by the United Nations Statistics Division presented in this table have been limited to those countries or areas having a minimum number of 30 events (for live births, deaths or infant deaths) in a given year.

**Reliability of data:** Rates calculated on the basis of registered vital statistics which are considered unreliable (estimated to be less than 90 per cent complete) are not calculated. Estimated rates, prepared by individual countries or areas, are presented whenever applicable.

The designation of vital statistics as being either reliable or unreliable is discussed in general in section 4.2 of the Technical Notes. The technical notes for tables 9, 15 and 18 provide specific information on reliability of statistics on live births, infant deaths, and deaths, respectively.

The values shown for life expectancy in this table come from official life tables. It is assumed that, if necessary, the basic data (population and deaths classified by age and sex) have been adjusted for deficiencies before their use in constructing the life tables.

**Limitations:** Statistics on births, deaths and infant deaths are subject to the same qualifications as have been set forth for vital statistics, in general, in section 4 of the Technical Notes and in the technical notes for individual tables presenting detailed data on these events (table 9, live births; table 15, infant deaths; table 18, deaths).

In assessing comparability, it is important to take into account the reliability of the data used to calculate the rates, as discussed above.

The problem of obtaining precise correspondence between numerator (births and deaths) and denominator (population for crude birth and death rates) as regards the inclusion or exclusion of armed forces, refugees, displaced persons and other special groups is particularly difficult where vital rates are concerned.

It should also be noted that crude rates are particularly affected by the age-sex structure of the population. Infant mortality rates, and to a much lesser extent crude birth rates and crude death rates, are affected by the variation in the definition of a live birth and tabulation procedures.

---

## NOTES

<sup>1</sup> *Principles and Recommendations for a Vital Statistics System Revision 3*, Sales No. E.13.XVII.10, United Nations, New York, 2014.

#### Tableau 4 – Annuaire démographique 2021

Le tableau 4 présente, pour chaque pays ou zone du monde, des statistiques de base de l'état civil pour les années 2017-2021 : les naissances vivantes, le taux brut de natalité, les décès, le taux brut de mortalité et le taux d'accroissement naturel de la population, les décès d'enfants de moins d'un an et le taux de mortalité infantile, l'espérance de vie à la naissance par sexe et l'indice synthétique de fécondité.

**Description des variables** : les faits d'état civil utilisés aux fins du calcul des taux présentés dans le tableau 4 sont définis comme suit<sup>1</sup> :

La naissance vivante est l'expulsion ou l'extraction complète du corps de la mère, indépendamment de la durée de la gestation, d'un produit de la conception qui après cette séparation, respire ou manifeste tout autre signe de vie, tel que battement de cœur, pulsation du cordon ombilical ou contraction effective d'un muscle soumis à l'action de la volonté, que le cordon ombilical ait été coupé ou non et que le placenta soit ou non demeuré attaché ; tout produit d'une telle naissance est considéré comme « enfant né vivant ».

Le décès est la disparition permanente de tout signe de vie à un moment quelconque postérieur à la naissance vivante (cessation des fonctions vitales après la naissance sans possibilité de réanimation).

Il convient de préciser que les chiffres relatifs aux décès d'enfants de moins d'un an se rapportent aux naissances vivantes.

L'espérance de vie à la naissance est le nombre moyen d'années que vivraient les individus de sexe masculin et de sexe féminin s'ils continuaient d'être soumis aux mêmes conditions de mortalité que celles qui existaient pendant les années auxquelles se rapportent les valeurs indiquées.

L'indice synthétique de fécondité représente le nombre moyen d'enfants que mettrait au monde une cohorte hypothétique de femmes qui seraient soumises, tout au long de leur vie, aux mêmes conditions de fécondité par âge que celles auxquelles sont soumises les femmes, dans chaque groupe d'âge, au cours d'une année ou d'une période donnée. La méthode standard pour calculer l'indice synthétique de fécondité consiste à additionner les taux de fécondité par âge simple.

Les taux bruts de natalité et de mortalité ont été établis sur la base du nombre de naissances vivantes et du nombre de décès inscrits sur les registres de l'état civil. Ces données n'ont été utilisées que lorsqu'elles étaient considérées comme sûres (degré estimatif de complétude égal ou supérieur à 90 p. 100).

De même, les taux de mortalité infantile présentés dans le tableau 4 ont été établis à partir du nombre de naissances vivantes et du nombre de décès d'enfants de moins d'un an inscrits sur les registres de l'état civil. Toutefois, lorsque les données relatives aux naissances ou aux décès d'enfants de moins d'un an pour un pays ou zone quelconque n'étaient pas considérées complètes à 90 p. 100 au moins, les indices n'ont pas été calculés.

Pour quelques pays, les données et les taux présentés dans ce tableau ont été extraites des recensements de la population ou des enquêtes démographiques.

**Calcul des taux** : les taux bruts de natalité et de mortalité, représentent le nombre annuel de chacun de ces faits d'état civil pour 1 000 habitants au milieu de l'année considérée. Les taux de mortalité infantile correspondent au nombre annuel de décès d'enfants de moins d'un an pour 1 000 naissances vivantes survenues pendant la même année.

Le taux d'accroissement naturel est égal à la différence entre le taux brut de natalité et le taux brut de mortalité. Il y a lieu de noter que les taux d'accroissement naturel indiqués dans le tableau 4 peuvent différer des taux d'accroissement de la population figurant dans le tableau 3, les taux d'accroissement naturel ne tenant pas compte des taux nets de migration internationale, alors que ceux-ci sont inclus dans les taux d'accroissement de la population.

Sauf indication contraire, les taux bruts de natalité et de mortalité, et les taux de mortalité infantile figurant dans le tableau 4, ont été calculés par la Division des statistiques de l'Organisation des Nations Unies. Les exceptions comprennent l'Inde, pour laquelle les taux estimatifs officiels ont été fournis sur la base d'un système d'enregistrement par échantillonnage. Les taux calculés par la Division des statistiques de l'Organisation des Nations Unies qui sont présentés dans le tableau 4 se rapportent aux pays ou zones

où l'on a enregistré au moins 30 événements (pour les naissances vivantes, les décès ou pour les décès d'enfants de moins d'un an) au cours d'une année donnée.

**Fiabilité des données** : les taux n'ont pas été calculés lorsque les statistiques de l'état civil issues de systèmes d'enregistrement d'état civil étaient jugées douteuses (degré estimatif de complétude inférieur à 90 p.100) et des taux estimatifs, calculés par les pays ou zones, ont été présentés lorsqu'ils étaient disponibles.

On trouve à la section 4.2 des Notes techniques des explications générales concernant la façon dont les statistiques de l'état civil ont été classées selon leur degré de fiabilité. Les notes techniques relatives aux tableaux 9, 15 et 18 ont trait respectivement à la fiabilité des statistiques des naissances vivantes, des décès d'enfants de moins d'un an et des décès.

Les valeurs relatives à l'espérance de vie figurant dans le tableau 4 proviennent de tables officielles de mortalité. On présume que les données de base (la population et les décès par sexe et âge) ont été rectifiées d'éventuelles insuffisances avant d'être utilisées pour construire les tables de mortalité.

**Insuffisance des données** : les statistiques des naissances, décès et décès d'enfants de moins d'un an appellent toutes les réserves qui ont été formulées à propos des statistiques de l'état civil en général à la section 4 des Notes techniques et dans les notes techniques relatives aux différents tableaux présentant des données détaillées sur ces événements [tableau 9 (naissances vivantes), tableau 15 (décès d'enfants de moins d'un an) et tableau 18 (décès)].

Pour évaluer la comparabilité des divers taux, il importe de tenir compte de la fiabilité des données utilisées pour calculer ces taux, comme il a été indiqué précédemment.

Le calcul des taux est particulièrement affecté par la difficulté à obtenir une correspondance parfaite entre le numérateur (naissances et décès) et le dénominateur (population, pour les taux bruts de natalité et de mortalité) en raison de l'inclusion ou non dans la population des forces armées, des réfugiés, des personnes déplacées ou d'autres groupes sociaux.

Il y a lieu de noter que la structure par âge et par sexe de la population influe de façon particulière sur les taux bruts. Le manque d'uniformité dans la définition des naissances vivantes et dans les procédures de mise en tableaux a une incidence sur les taux de mortalité infantile et, à un moindre degré, sur les taux bruts de natalité et les taux bruts de mortalité.

---

## NOTE

<sup>1</sup> *Principles and Recommendations for a Vital Statistics System Revision 3*, Sales No. E.13.XVII.10, United Nations, New York, 2014



**4. Vital statistics summary and life expectancy at birth: 2017 - 2021**  
**Aperçu des statistiques de l'état civil et de l'espérance de vie à la naissance : 2017 - 2021**

Aperçu des statistiques de l'état civil et de l'espérance de vie à la naissance : 2017-2021													
Continent, country or area and year	Live births Naissances vivantes			Deaths Décès			Rate of natural increase  Taux d'accrois- sement naturel	Infant deaths Décès d'enfants de moins d'un an			Life expectancy at birth Espérance de vie à la naissance		Total fertility rate  L'indice synthétique de fécondité
	Co- de <sup>a</sup>	Number Nombre	Crude birth rate Taux brut de natalité	Co- de <sup>a</sup>	Number Nombre	Crude death rate Taux brut de mortalité		Co- de <sup>a</sup>	Number Nombre	Rate (per 1000 births) Taux (par 1000 naiss- ances)	Male <sup>b</sup> Masculin <sup>b</sup>	Female <sup>b</sup> Féminin <sup>b</sup>	
AFRICA - AFRIQUE													
Algeria - Algérie <sup>1</sup>													
2017 .....	C	1 059 514 <sup>2</sup>	25.4	U	174 168 <sup>2</sup>	...	...	U	21 416 <sup>2</sup>	...	76.9	78.2	...
2018 .....		...	...		...	...	...	U	21 846 <sup>2</sup>	...	77.1	78.4	...
2019 .....		...	...		...	...	...	U	21 030 <sup>2</sup>	...	77.2	78.6	...
Angola													
2018 .....		...	...		...	...	...		...	...	60.6	63.4	...
2019 .....		...	...		...	...	...		...	...	60.8	63.7	...
2020 .....		...	...		...	...	...		...	...	61.1	63.9	...
2021 .....		...	...		...	...	...		...	...	61.3	64.2	...
Benin - Bénin													
2017 .....		...	...		...	...	...		...	...	63.0	66.2	...
2018 .....		...	...		...	...	...		...	...	63.2	66.5	...
Botswana <sup>3</sup>													
2017 .....	C	43 290	19.1	U	12 386	...	...	U	985	...	...	...	...
2018 .....	C	54 023	23.5	U	12 609	...	...	U	891	...	...	...	...
2019 .....	C	54 100	23.1	U	13 185	...	...	U	1 072	...	...	...	...
2020 .....		...	...	U	12 219	...	...	U	968	...	...	...	...
Burkina Faso													
2019 .....		716 619 <sup>4</sup>	34.3		184 467 <sup>5</sup>	8.8	25.5		32 735 <sup>5</sup>	45.7	60.0	64.0	5.400
Burundi													
2017 .....	+U	385 621	...	U	109 163	...	...	U	27 577	...	56.9	61.3	4.340
2018 .....	+U	382 854	...	U	109 384	...	...	U	26 955	...	...	...	4.190
2019 .....	+U	378 528	...	U	109 567	...	...	U	26 242	...	...	...	4.030
2020 .....	+U	372 795	...	U	109 676	...	...	U	25 455	...	57.4	61.9	3.870
2021 .....	+U	373 002	...	U	110 045	...	...	U	24 956	...	57.7	62.2	3.780
Cabo Verde													
2017 .....	+C*	9 857 <sup>6</sup>	18.3	C	2 497 <sup>7</sup>	4.6	13.7	C	167 <sup>8</sup>	16.9	72.2 <sup>9</sup>	80.2 <sup>9</sup>	2.290 <sup>10</sup>
2018 .....	+C*	9 424 <sup>6</sup>	17.3	C	2 836 <sup>8</sup>	5.2	12.1	C	136 <sup>8</sup>	14.4	72.6 <sup>9</sup>	80.4 <sup>9</sup>	2.280 <sup>10</sup>
2019 .....	+C*	9 013 <sup>6</sup>	16.4	C	2 771 <sup>8</sup>	5.0	11.3	C	161 <sup>8</sup>	17.9	...	...	2.260 <sup>10</sup>
2020 .....	+C*	8 209 <sup>6</sup>	14.7	C	2 959 <sup>8</sup>	5.3	9.4	C	117 <sup>8</sup>	14.3	73.4 <sup>10</sup>	80.7 <sup>10</sup>	...
Cameroon - Cameroun <sup>11</sup>													
2018 .....		...	...		...	...	...		...	...	...	...	4.800
Côte d'Ivoire													
2017 .....	+U	619 181	...	+U	44 813 <sup>12</sup>	...	...		...	...	55.1	57.7	...
2018 .....	+U	635 924	...	+U	46 385 <sup>12</sup>	...	...		...	...	55.3	57.9	...
2019 .....		...	...		...	...	...		...	...	55.5	58.0	...
Democratic Republic of the Congo - République démocratique du Congo													
2018 .....		...	...		...	...	...		...	...	56.5	59.7	6.200 <sup>13</sup>
Djibouti													
2017 .....	U	13 578 <sup>14</sup>	...	U	1 624 <sup>14</sup>	...	...		...	...	...	...	...
2018 .....	U	12 594 <sup>14</sup>	...	U	1 489 <sup>14</sup>	...	...		...	...	...	...	...
2019 .....	U	13 887 <sup>14</sup>	...	U	1 409 <sup>14</sup>	...	...		...	...	...	...	...
2020 .....	U	13 115 <sup>14</sup>	...	U	1 548 <sup>14</sup>	...	...		...	...	...	...	...
2021 .....	U	14 370 <sup>14</sup>	...	U	1 594 <sup>14</sup>	...	...		...	...	61.7	65.2	2.900
Egypt - Égypte													
2017 .....	+C	2 557 440	26.9	C	547 208	5.7	21.1	C	38 685	15.1	70.8	73.6	3.400
2018 .....	+C	2 382 362	24.5	C	560 308	5.8	18.8	C	36 734	15.4	71.2	74.0	3.100
2019 .....	+C	2 304 832	23.3	C	570 580	5.8	17.5	C	36 173	15.7	72.7	75.1	3.000
2020 .....	+C	2 235 326	22.2	C	664 763	6.6	15.6	C	35 197	15.7	73.0	75.5	2.880
2021 .....	+C*	2 147 133	21.0	C*	732 086	7.2	13.9		...	...	73.4	75.9	...
Eritrea - Érythrée													
2017 .....		...	...		...	...	...		...	...	...	...	4.360
2018 .....		...	...		...	...	...		...	...	...	...	4.332
2019 .....		...	...		...	...	...		...	...	64.9	70.0	4.304
2020 .....		...	...		...	...	...		...	...	65.3	70.5	4.280
2021 .....		...	...		...	...	...		...	...	...	...	4.256

**4. Vital statistics summary and life expectancy at birth: 2017 - 2021**  
**Aperçu des statistiques de l'état civil et de l'espérance de vie à la naissance : 2017 - 2021 (continued - suite)**

Aperçu des statistiques de l'état civil et de l'espérance de vie à la naissance : 2017 - 2021 (continued table)													
Continent, country or area and year	Live births Naissances vivantes			Deaths Décès			Rate of natural increase  Taux d'accrois- sement naturel	Infant deaths Décès d'enfants de moins d'un an			Life expectancy at birth Espérance de vie à la naissance		Total fertility rate  L'indice synthétique de fécondité
	Co- de <sup>a</sup>	Number Nombre	Crude birth rate Taux brut de natalité	Co- de <sup>a</sup>	Number Nombre	Crude death rate Taux brut de mortalité		Co- de <sup>a</sup>	Number Nombre	Rate (per 1000 births) Taux (par 1000 naiss- ances)	Male <sup>b</sup> Masculin <sup>b</sup>	Female <sup>b</sup> Féminin <sup>b</sup>	
Continent, pays ou zone et année	Co- de <sup>a</sup>	Nombre	Crude birth rate Taux brut de natalité	Co- de <sup>a</sup>	Nombre	Crude death rate Taux brut de mortalité	Taux d'accrois- sement naturel	Co- de <sup>a</sup>	Nombre	Rate (per 1000 births) Taux (par 1000 naiss- ances)	Male <sup>b</sup> Masculin <sup>b</sup>	Female <sup>b</sup> Féminin <sup>b</sup>	L'indice synthétique de fécondité
AFRICA - AFRIQUE													
Eswatini													
2017 .....	U	26 915 <sup>15</sup>	...	+U	5 073 <sup>16</sup>	...	...	+U	123 <sup>16</sup>	...	...	...	3.200
2018 .....	U	23 174 <sup>15</sup>	...	+U	5 032 <sup>16</sup>	...	...	+U	156 <sup>16</sup>	...	44.1 <sup>17</sup>	48.1 <sup>17</sup>	...
Guinea - Guinée													
2017 .....		...	...		...	...	...		...	...	58.4	61.4	4.740 <sup>18</sup>
2018 .....		...	...		...	...	...		...	...	58.8	61.7	4.800 <sup>18</sup>
2019 .....		...	...		...	...	...		...	...	59.1	60.6	4.630 <sup>18</sup>
2020 .....		...	...		...	...	...		...	...	59.5	62.4	...
Kenya													
2017 .....	+U	923 487	...	+U	190 877	...	...	+U	19 895	...	...	...	3.900 <sup>19</sup>
2018 .....	+U	1 138 654	...	+U	192 019	...	...	+U	20 350	...	...	...	3.900 <sup>19</sup>
2019 .....	+U	1 186 144	...	+U	191 495	...	...	+U	20 830	...	...	...	...
2020 .....	+U	1 138 667	...	+U	184 185	...	...	+U	18 795	...	...	...	...
Lesotho													
2017 .....	+U	9 463	...	+U	13 671	...	...	+U	158	...	...	...	...
2018 .....	+U	7 902	...	+U	13 406	...	...	+U	150	...	...	...	...
2019 .....	+U	7 515	...	+U	13 494	...	...	+U	180	...	...	...	...
2020 .....	+U	9 047	...	+U	13 268	...	...		...	...	...	...	...
Madagascar													
2018 .....		...	...		...	...	...		...	...	65.8	69.7	...
Malawi <sup>20</sup>													
2018 .....		576 525	32.8		110 776	6.3	26.5		12 586	21.8	64.0	69.5	...
Mali													
2017 .....		...	...		...	...	...		...	...	65.7	68.2	...
Mauritius - Maurice <sup>21</sup>													
2017 .....	+C	13 385	10.6	+C	10 140	8.0	2.6	+C	164	12.3	<sup>   </sup> 71.3	77.9	1.449
2018 .....	+C	12 980	10.3	+C	10 787	8.5	1.7	+C	181	13.9	<sup>   </sup> 71.3	77.7	1.407
2019 .....	+C	12 846	10.1	+C	11 174	8.8	1.3	+C	187	14.6	<sup>   </sup> 71.1	77.6	1.395
2020 .....	+C	13 276	10.5	+C	11 060	8.7	1.8	+C	200	15.1	<sup>   </sup> 70.9	77.7	1.449
2021 .....	+C	12 907	10.2	+C	13 274	10.5	-0.3	+C	179	13.9	<sup>   </sup> 70.3	77.2	1.413
Mayotte													
2017 .....	C	9 762	38.2	C	735	2.9	35.3	C	86	8.8	75.3 <sup>22</sup>	75.7 <sup>22</sup>	4.910
2018 .....	C	9 590	36.1	C	758	2.9	33.3	C	94	9.8	74.8 <sup>22</sup>	76.8 <sup>22</sup>	...
2019 .....	C	9 768	36.2	C	777	2.9	33.4	C	83	8.5	75.0 <sup>22</sup>	76.2 <sup>22</sup>	...
2020 .....	C	9 184	32.9	C	967	3.5	29.5	C	87	9.5	72.3 <sup>22</sup>	73.6 <sup>22</sup>	...
2021 .....		...	...		...	...	...		...	...	72.5 <sup>22</sup>	73.9 <sup>22</sup>	...
Morocco - Maroc													
2017 .....		...	...		...	...	...		...	...	...	...	2.150
2018 .....	C	623 036	17.7	U	141 207	...	...	U	4 003	...	...	...	2.130
2019 .....		...	...		...	...	...		...	...	...	...	2.120
2020 .....		...	...		...	...	...		...	...	74.9	78.3	2.100
Mozambique													
2017 .....		...	...		...	...	...		...	...	51.0 <sup>23</sup>	56.5 <sup>23</sup>	...
2018 .....	U	1 086 425 <sup>24</sup>	...		...	...	...		...	...	51.4 <sup>23</sup>	56.9 <sup>23</sup>	...
2019 .....	U	1 111 038 <sup>24</sup>	...		...	...	...		...	...	51.7 <sup>23</sup>	57.4 <sup>23</sup>	...
2020 .....		...	...		...	...	...		...	...	52.1 <sup>23</sup>	57.8 <sup>23</sup>	...
2021 .....		...	...		...	...	...		...	...	52.5 <sup>23</sup>	58.2 <sup>23</sup>	...
Namibia - Namibie													
2017 .....	+U	42 417 <sup>25</sup>	...	+U	18 445	...	...	+U	3 485	...	...	...	...
Reunion - Réunion													
2017 .....	C	13 708 <sup>2</sup>	15.9	C	4 673	5.4	10.5	C	87	6.3	77.8	84.0	2.460
2018 .....	C	13 364 <sup>2</sup>	15.5	C	5 011	5.8	9.7	C	82	6.1	77.5 <sup>22</sup>	83.9 <sup>22</sup>	...
2019 .....	C	13 171 <sup>2</sup>	15.4	C	5 064	5.9	9.4	C	96	7.3	77.2 <sup>22</sup>	84.4 <sup>22</sup>	...
2020 .....	C	13 142 <sup>2</sup>	15.3	C	5 154	6.0	9.3	C	84	6.4	77.3 <sup>22</sup>	84.6 <sup>22</sup>	...
2021 .....		...	...		...	...	...		...	...	76.7 <sup>22</sup>	83.4 <sup>22</sup>	...
Rwanda													
2017 .....		...	...		...	...	...		...	...	64.6	68.4	...
2019 .....	+U	313 398	...	+U	23 791	...	...		...	...	...	...	3.800

**4. Vital statistics summary and life expectancy at birth: 2017 - 2021**  
**Aperçu des statistiques de l'état civil et de l'espérance de vie à la naissance : 2017 - 2021 (continued - suite)**

Aperçu des statistiques de l'état civil et de l'espérance de vie à la naissance : 2017 - 2021 (continued - suite)													
Continent, country or area and year	Live births Naissances vivantes			Deaths Décès			Rate of natural increase  Taux d'accrois- sement naturel	Infant deaths Décès d'enfants de moins d'un an			Life expectancy at birth Espérance de vie à la naissance		Total fertility rate  L'indice synthétique de fécondité
	Co-de <sup>a</sup>	Number Nombre	Crude birth rate Taux brut de natalité	Co-de <sup>a</sup>	Number Nombre	Crude death rate Taux brut de mortalité		Co-de <sup>a</sup>	Number Nombre	Rate (per 1000 births) Taux (par 1000 naiss- ances)	Male <sup>b</sup> Masculin <sup>b</sup>	Female <sup>b</sup> Féminin <sup>b</sup>	
AFRICA - AFRIQUE													
Rwanda													
2020 .....	+U	312 678	...	+U	22 634	...	...		...	...	...	...	...
2021 .....	+U	310 249	...	+U	19 797	...	...		...	...	...	...	...
Saint Helena ex. dep. - Sainte-Hélène sans dép.													
2017 .....	C	36	8.0	C	58	12.9	-4.9	C	-	...	...	...	...
2018 .....	C	26	...	C	52	11.1	...	C	-	...	x74.3 <sup>26</sup>	80.4 <sup>26</sup>	...
2019 .....	C	31	6.9	C	38	8.5	-1.6	C	-	...	...	...	...
2020 .....	C	29	...	C	49	10.7	...	C	-	...	...	...	...
2021 .....	C	36	8.0	C	60	13.4	-5.4	C	-	...	x74.0 <sup>26</sup>	80.3 <sup>26</sup>	...
Sao Tome and Principe - Sao Tomé-et-Principe													
2017 .....	C	5 190	26.3	C	1 202	6.1	20.2		...	...	64.0	70.5	3.400
2018 .....		...	...		...	...	...		...	...	...	...	3.400
2019 .....	C	4 280	20.8		...	...	...		...	...	...	...	3.300
2020 .....	C	3 999	19.0		...	...	...		...	...	...	...	3.300
2021 .....		...	...		...	...	...		...	...	65.6	72.0	3.200
Senegal - Sénégal <sup>23</sup>													
2017 .....		...	...		...	...	...		...	...	65.3	67.7	4.600
2018 .....		...	...		...	...	...		...	...	65.8	68.1	...
2019 .....		...	...		...	...	...		...	...	66.2	68.5	...
2020 .....		...	...		...	...	...		...	...	66.7	69.0	...
2021 .....		...	...		...	...	...		...	...	67.1	69.4	...
Seychelles													
2017 .....	+C	1 651	17.2	+C	748	7.8	9.4	+C	18	...	70.3	78.5	2.410
2018 .....	+C	1 650	17.1	+C	818	8.5	8.6	+C	31	18.8	68.5	77.4	2.410
2019 .....	+C	1 605	16.4	+C	795	8.1	8.3	+C	27	...	69.7	78.4	2.360
2020 .....	+C	1 554	15.8	+C	668	6.8	9.0	+C	18	...	72.7	82.0	2.290
2021 .....	+C	1 665	16.8	+C	925	9.3	7.5	+C	18	...	71.3	75.6	2.460
South Africa - Afrique du Sud													
2017 .....	C	913 499	16.0	U	458 497	...	...	U	20 302	...	...	...	2.330
2018 .....	C	955 644	16.5	U	452 345	...	...	U	19 908	...	...	...	2.350
2019 .....	C	977 121	16.6		...	...	...		...	...	...	...	2.340
2020 .....	C	987 159	16.6		...	...	...		...	...	62.5	68.5	2.330
2021 .....		...	...		...	...	...		...	...	...	...	2.310
Tunisia - Tunisie													
2017 .....	C	208 000	18.2	U	68 846	...	...		...	...	74.5 <sup>22</sup>	78.1 <sup>22</sup>	2.300
2018 .....	C	202 694	17.6	U	72 716	...	...		...	...	74.5 <sup>22</sup>	78.1 <sup>22</sup>	2.200
2019 .....	C	195 822	16.8	U	76 091	...	...		...	...	74.5 <sup>22</sup>	78.1 <sup>22</sup>	2.200
2020 .....	C	174 116	14.8	U	79 891	...	...		...	...	...	...	2.000
2021 .....	C	160 268	13.6	U	107 006	...	...		...	...	...	...	1.800
Uganda - Ouganda													
2017 .....		...	...		...	...	...		...	...	...	...	5.400
2018 .....		...	...		...	...	...		...	...	...	...	5.400
2019 .....		...	...		...	...	...		...	...	...	...	5.400
United Republic of Tanzania - République Unie de Tanzanie													
2017 .....		...	...		...	...	...		...	...	...	...	5.100 <sup>27</sup>
2018 .....		...	...		...	...	...		...	...	...	...	5.100 <sup>27</sup>
2019 .....		...	...		...	...	...		...	...	63.2 <sup>28</sup>	67.8 <sup>28</sup>	5.000 <sup>27</sup>
2020 .....		...	...		...	...	...		...	...	63.7 <sup>28</sup>	68.4 <sup>28</sup>	5.000 <sup>27</sup>
2021 .....		...	...		...	...	...		...	...	64.2 <sup>28</sup>	69.0 <sup>28</sup>	4.900 <sup>27</sup>

# 4. Vital statistics summary and life expectancy at birth: 2017 - 2021

## Aperçu des statistiques de l'état civil et de l'espérance de vie à la naissance : 2017 - 2021 (continued - suite)

	Live births Naissances vivantes			Deaths Décès			Rate of natural increase Taux d'accroissement naturel	Infant deaths Décès d'enfants de moins d'un an		Life expectancy at birth Espérance de vie à la naissance		Total fertility rate L'indice synthétique de fécondité	
Continent, country or area and year	Co-de <sup>a</sup>	Number Nombre	Crude birth rate Taux brut de natalité	Co-de <sup>a</sup>	Number Nombre	Crude death rate Taux brut de mortalité		Co-de <sup>a</sup>	Number Nombre	Rate (per 1000 births) Taux (par 1000 naissances)	Male <sup>b</sup> Masculin <sup>b</sup>		Female <sup>b</sup> Féminin <sup>b</sup>
Continent, pays ou zone et année													
AFRICA - AFRIQUE													
Zambia - Zambie													
2017 .....	U	104 816 <sup>29</sup>	...	U	39 150 <sup>30</sup>	...	...	...	...	...	...	...	...
AMERICA, NORTH - AMÉRIQUE DU NORD													
Anguilla													
2017 .....	+C	145	...	+C	84 <sup>31</sup>	...	...	...	...	...	...	...	...
2018 .....	+C	114	...	+C	96 <sup>31</sup>	...	...	...	...	...	...	...	...
2019 .....	+C	130	8.3	+C	85 <sup>31</sup>	5.4	2.9	...	...	...	...	...	...
2020 .....	+C	137	8.8	+C	88 <sup>31</sup>	5.7	3.2	...	...	...	...	...	...
2021 .....	+C	106	6.8	+C	33 <sup>31</sup>	2.1	4.6	...	...	...	...	...	...
Antigua and Barbuda - Antigua-et-Barbuda													
2017 .....	+C	1 108	11.8	+C	599	6.4	5.4	...	...	74.4	80.5	...	...
2018 .....	+C	1 015	10.7	+C	581	6.1	4.6	...	...	76.0	78.3	...	...
2019 .....	+C	1 088	11.3	...	...	...	...	...	...	78.8	76.3	...	...
2020 .....	+C	1 163	11.9	...	...	...	...	...	...	75.6	81.4	...	...
Aruba													
2017 .....	C	1 248	11.5	C	717	6.6	4.9	+C	6	...	...	...	1.888
2018 .....	C	1 177	10.8	C	730	6.7	4.1	+C	9	...	...	...	1.779
2019 .....	C	1 184	10.8	C	671	6.1	4.7	+C	5	...	...	...	1.800
2020 .....	C	1 052	9.7	C	743	6.8	2.8	+C	4	...	...	...	1.617
2021 .....	C	1 008	9.4	C	964	9.0	0.4	+C	4	...	<sup>II</sup> 79.1	83.3	1.584
Bahamas													
2017 .....	+U*	4 017	...	+C*	2 372	6.3	...	+C*	72	...	...	...	...
Belize													
2017 .....	U	7 444	...	U	1 872	...	...	U	104	...	...	...	...
2018 .....	U	7 979	...	U	1 886	...	...	U	98	...	...	...	...
2019 .....	U	7 492	...	U	1 993	...	...	U	111	...	...	...	...
2020 .....	U	7 203	...	U	2 158	...	...	U	83	...	...	...	...
2021 .....	U	6 587	...	U	2 489	...	...	U	81	...	...	...	...
Bermuda - Bermudes													
2017 .....	C	576 <sup>32</sup>	9.0	C	481 <sup>32</sup>	7.5	1.5	C	-	...	77.7	85.4	1.400
2018 .....	C	530 <sup>32</sup>	8.3	C	535 <sup>32</sup>	8.4	-0.1	C	1	...	79.5	85.7	1.343 <sup>32</sup>
2019 .....	C	525 <sup>32</sup>	8.2	C	535 <sup>32</sup>	8.4	-0.2	C	1	...	79.6	85.8	1.344 <sup>32</sup>
2020 .....	C	541 <sup>32</sup>	8.4	C	566 <sup>32</sup>	8.8	-0.4	C	-	...	79.8	85.8	1.413 <sup>32</sup>
2021 .....	C	494 <sup>32</sup>	7.7	C	727 <sup>32</sup>	11.3	-3.6	C	-	...	80.0	85.9	1.330 <sup>32</sup>
British Virgin Islands - Îles Vierges britanniques													
2017 .....	C	248	...	C	155	...	...	C	7	...	...	...	0.860
Canada													
2017 .....	C	376 291 <sup>33</sup>	10.3	C	276 689 <sup>33</sup>	7.6	2.7	C	1 699 <sup>33</sup>	4.5	...	...	1.545 <sup>33</sup>
2018 .....	C	372 329 <sup>33</sup>	10.0	C	283 706 <sup>33</sup>	7.7	2.4	C	1 750 <sup>33</sup>	4.7	<sup>III</sup> 80.0	84.1	1.504 <sup>33</sup>
2019 .....	C	372 038 <sup>34</sup>	9.9	C	285 270 <sup>33</sup>	7.6	2.3	C	1 653 <sup>34</sup>	4.4	<sup>III</sup> 80.1	84.2	1.471 <sup>33</sup>
2020 .....	C	358 604 <sup>34</sup>	9.4	C	307 205 <sup>33</sup>	8.1	1.4	C	1 622 <sup>34</sup>	4.5	79.5	84.0	1.395 <sup>33</sup>
Cayman Islands - Îles Caïmanes													
2017 .....	C	625	9.9	C	216 <sup>35</sup>	3.4	6.5	...	...	...	...	...	...
2018 .....	C	640	9.9	C	214 <sup>35</sup>	3.3	6.6	...	...	...	...	...	...
2019 .....	C	646	9.8	C	250 <sup>35</sup>	3.8	6.0	...	...	...	...	...	...
2020 .....	C	817	12.6	C	215 <sup>35</sup>	3.3	9.3	...	...	...	...	...	...
Costa Rica													
2017 .....	C	68 811	13.9	C	23 246	4.7	9.2	C	545	7.9	77.6	82.7	1.671
2018 .....	C	68 449	13.7	C	23 762	4.7	8.9	C	573	8.4	77.8	82.9	1.662
2019 .....	C	64 274	12.7	C	24 292	4.8	7.9	C	530	8.2	77.7	82.7	1.557
2020 .....	C	58 156	11.4	C	26 205	5.1	6.3	C	457	7.9	78.1	83.2	1.399
2021 .....	C*	54 289	10.5	C*	31 081	6.0	4.5	C*	460	8.5	78.2	83.3	1.312 <sup>*</sup>

**4. Vital statistics summary and life expectancy at birth: 2017 - 2021**  
**Aperçu des statistiques de l'état civil et de l'espérance de vie à la naissance : 2017 - 2021 (continued - suite)**

	Live births Naissances vivantes			Deaths Décès			Rate of natural increase Taux d'accrois- sement naturel	Infant deaths Décès d'enfants de moins d'un an		Life expectancy at birth Espérance de vie à la naissance		Total fertility rate L'indice synthétique de fécondité	
Continent, country or area and year	Co- de <sup>a</sup>	Number Nombre	Crude birth rate Taux brut de natalité	Co- de <sup>a</sup>	Number Nombre	Crude death rate Taux brut de mortalité		Co- de <sup>a</sup>	Number Nombre	Rate (per 1000 births) Taux (par 1000 naiss- ances)	Male <sup>b</sup> Masculin <sup>b</sup>		Female <sup>b</sup> Féminin <sup>b</sup>
Continent, pays ou zone et année													
AMERICA, NORTH - AMÉRIQUE DU NORD													
Cuba													
2017 .....	C	114 971	10.2	C	106 949	9.5	0.7	C	465	4.0	...	...	1.610
2018 .....	C	116 333	10.4	C	106 196	9.5	0.9	C	461	4.0	...	...	1.647
2019 .....	C	109 716	9.8	C	109 089	9.7	0.1	C	552	5.0	...	...	1.569
2020 .....	C	105 038	9.4	C	112 449	10.1	-0.7	C	516	4.9	...	...	1.517
2021 .....	C	99 096	8.9	C	167 645	15.0	-6.1	C	753	7.6	...	...	...
Curaçao													
2017 .....	C	1 548	9.7	C	1 420	8.9	0.8	C	16	...	III74.7	81.5	1.500
2018 .....	C	1 680	10.5	C	1 399	8.8	1.8	C	14	...	...	...	1.700
2019 .....	C	1 583	10.1	C	1 387	8.8	1.2	C	9	...	...	...	...
2020 .....	C	1 348	8.7	C	1 440	9.3	-0.6	...	...	...	...	...	...
2021 .....	C	1 309	8.6	C	1 687	11.1	-2.5	C	18	...	...	...	...
Dominica - Dominique													
2017 .....	+C	647	9.6	...	...	...	...	...	...	...	...	...	...
Dominican Republic - République dominicaine													
2017 .....	U	168 450	...	U	43 213	...	...	U	688	...	...	...	2.286
2018 .....	U	174 559	...	U	42 467	...	...	U	254	...	...	...	2.263
2019 .....	U	177 691	...	U	44 451	...	...	U	779	...	...	...	2.241
2020 .....	U	155 703	...	U	45 862	...	...	U	405	...	71.6	76.9	2.219
2021 .....	U	157 084	...	U	47 799	...	...	U	585	...	...	...	2.197
El Salvador													
2017 .....	C	93 728 <sup>36</sup>	14.9	C	39 835	6.3	8.6	C	771 <sup>37</sup>	8.2	...	...	1.810
2018 .....	C	92 170 <sup>36</sup>	14.6	C	38 595	6.1	8.5	C	711 <sup>37</sup>	7.7	...	...	1.790
2019 .....	...	...	...	C	40 666	6.4	...	C	683 <sup>37</sup>	...	...	...	1.760
2020 .....	...	...	...	...	...	...	...	...	...	...	68.9	73.8	1.740
Greenland - Groenland													
2017 .....	C	853	15.2	C	499	8.9	6.3	C	6	...	...	...	2.096
2018 .....	C	819	14.6	C	487	8.7	5.9	C	6	...	II69.4	72.5	1.997
2019 .....	C	849	15.1	C	548	9.7	5.4	C	10	...	V68.3	73.0	2.054
2020 .....	C	835	14.8	C	520	9.2	5.6	...	...	...	...	...	...
2021 .....	C	761	13.4	C	528	9.3	4.1	...	...	...	...	...	...
Grenada - Grenade													
2017 .....	+C	1 398	12.5	+C	885	7.9	4.6	+C	34	24.3	...	...	...
Guadeloupe													
2017 .....	C	4 626 <sup>2</sup>	11.8	C	3 273 <sup>2</sup>	8.3	3.5	C	40 <sup>2</sup>	8.6	77.8	84.6	1.980
2018 .....	C	4 249 <sup>2</sup>	10.1	C	3 258 <sup>2</sup>	7.7	2.3	C	32 <sup>2</sup>	7.5	...	...	...
2019 .....	C	5 164 <sup>2</sup>	12.4	C	3 641 <sup>2</sup>	8.7	3.7	C	40 <sup>2</sup>	7.7	...	...	...
2020 .....	C	5 183 <sup>2</sup>	12.6	C	3 912 <sup>2</sup>	9.5	3.1	C	44 <sup>2</sup>	8.5	...	...	...
Guatemala													
2017 .....	C	381 664	23.7	C	81 726	5.1	18.6	C	7 626	20.0	69.1 <sup>23</sup>	75.7 <sup>23</sup>	...
2018 .....	C	383 263	23.4	C	83 071	5.1	18.4	C	7 564	19.7	69.3 <sup>23</sup>	75.8 <sup>23</sup>	...
2019 .....	C	366 855	22.1	C	85 600	5.2	16.9	C	7 310	19.9	69.5 <sup>23</sup>	76.0 <sup>23</sup>	...
2020 .....	C	341 212	20.2	C	96 001	5.7	14.5	C	5 075	14.9	69.7 <sup>23</sup>	76.2 <sup>23</sup>	...
2021 .....	...	...	...	...	...	...	...	...	...	...	69.9 <sup>23</sup>	76.4 <sup>23</sup>	...
Honduras													
2017 .....	...	...	...	...	...	...	...	...	...	...	...	...	2.541
2018 .....	...	...	...	...	...	...	...	...	...	...	...	...	2.506
2019 .....	...	...	...	...	...	...	...	...	...	...	...	...	2.471
2020 .....	...	...	...	...	...	...	...	...	...	...	73.0	80.4	2.436
2021 .....	...	...	...	...	...	...	...	...	...	...	73.2	80.7	...
Jamaica - Jamaïque													
2017 .....	C	34 423	12.6	U	19 661	...	...	...	...	...	...	...	...
2018 .....	C	34 209	12.5	U	19 762	...	...	...	...	...	...	...	...
2019 .....	C	34 632	12.7	U	18 233	...	...	...	...	...	...	...	...
Martinique													
2017 .....	C	3 640 <sup>2</sup>	9.8	C	3 217 <sup>2</sup>	8.7	1.1	C	40	11.0	78.6	84.7	...
2018 .....	C	3 670 <sup>2</sup>	10.0	C	3 292 <sup>2</sup>	9.0	1.0	C	34	9.3	79.1	84.6	...
2019 .....	C	3 749 <sup>2</sup>	10.3	C	3 559 <sup>2</sup>	9.8	0.5	C	25	...	78.5	84.8	...

**4. Vital statistics summary and life expectancy at birth: 2017 - 2021**  
**Aperçu des statistiques de l'état civil et de l'espérance de vie à la naissance : 2017 - 2021 (continued - suite)**

Annex A - Statistical data on the state of the environment and the environment of life at birth - 2017 - 2021 (continued - suite)													
Continent, country or area and year	Live births Naissances vivantes			Deaths Décès			Rate of natural increase Taux d'accrois- sement naturel	Infant deaths Décès d'enfants de moins d'un an			Life expectancy at birth Espérance de vie à la naissance		Total fertility rate L'indice synthétique de fécondité
	Co- de <sup>a</sup>	Number Nombre	Crude birth rate Taux brut de natalité	Co- de <sup>a</sup>	Number Nombre	Crude death rate Taux brut de mortalité		Co- de <sup>a</sup>	Number Nombre	Rate (per 1000 births) Taux (par 1000 naiss- ances)	Male <sup>b</sup> Masculin <sup>b</sup>	Female <sup>b</sup> Féminin <sup>b</sup>	
Continent, pays ou zone et année	Co- de <sup>a</sup>	Nombre	Crude birth rate Taux brut de natalité	Co- de <sup>a</sup>	Nombre	Crude death rate Taux brut de mortalité	Taux d'accrois- sement naturel	Co- de <sup>a</sup>	Nombre	Rate (per 1000 births) Taux (par 1000 naiss- ances)	Male <sup>b</sup> Masculin <sup>b</sup>	Female <sup>b</sup> Féminin <sup>b</sup>	L'indice synthétique de fécondité
AMERICA, NORTH - AMÉRIQUE DU NORD													
Martinique													
2020 .....	C	3 531 <sup>2</sup>	9.8	C	3 586 <sup>2</sup>	10.0	-0.2	C	20	...	78.6 <sup>22</sup>	84.7 <sup>22</sup>	...
2021 .....		...	...		...	...	...		...	...	74.0 <sup>22</sup>	81.4 <sup>22</sup>	...
Mexico - Mexique													
2017 .....	C	2 000 591 <sup>38</sup>	16.1	+C	693 848 <sup>39</sup>	5.6	10.5	+C	25 180 <sup>39</sup>	12.6	72.0	77.8	...
2018 .....	C	1 921 933 <sup>38</sup>	15.3	+C	704 803 <sup>39</sup>	5.6	9.7	+C	23 142 <sup>39</sup>	12.0	72.2	77.9	...
2019 .....	C	1 766 205 <sup>38</sup>	14.0	+C	734 001 <sup>39</sup>	5.8	8.2	+C	22 641 <sup>39</sup>	12.8	72.2	78.0	...
2020 .....	C	1 629 211 <sup>38</sup>	12.7	+C	1 073 330 <sup>39</sup>	8.4	4.3	+C	19 133 <sup>39</sup>	11.7	72.4	78.1	...
2021 .....		...	...	+C	1 117 167 <sup>39</sup>	8.7	...		...	...	72.5	78.2	...
Montserrat													
2017 .....	C	55	11.5	C	39	8.2	3.4	C	-	...	...	...	1.609
2018 .....	C	45	9.6	C	38	8.1	1.5	C	-	...	...	...	...
2019 .....	C	47	10.4	C	59	13.1	-2.7	C	-	...	...	...	1.680
2020 .....	C	50	10.8	C	39	8.4	2.4	C	-	...	...	...	1.703
2021 .....	C	43	9.6	C	46	10.3	-0.7	C	-	...	...	...	1.559
Nicaragua													
2017 .....	+U	136 724	...	+U	23 826	...	...		...	...	...	...	...
2018 .....	+U	136 361	...	+U	23 818	...	...		...	...	...	...	...
2019 .....	+U	131 411	...	+U	25 340	...	...	+U	1 669	...	...	...	...
2020 .....	+U	124 236	...	+U	33 638	...	...	+U	1 566	...	...	...	...
Panama													
2017 .....	C	76 166	18.6	C	19 482	4.8	13.8	C	1 063	14.0	75.2 <sup>40</sup>	81.2 <sup>40</sup>	2.400
2018 .....	C	76 863	18.5	C	19 720	4.7	13.7	C	1 092	14.2	75.3 <sup>40</sup>	81.4 <sup>40</sup>	2.400
2019 .....	C	72 456	17.2	C	20 049	4.8	12.4	C	1 071	14.8	75.6 <sup>40</sup>	81.6 <sup>40</sup>	2.240
2020 .....	C	69 945	16.3	C	25 151	5.9	10.5	C	782	11.2	75.8 <sup>40</sup>	81.7 <sup>40</sup>	2.142
2021 .....	C*	64 437	14.9	C*	23 152	5.3	9.5	C*	767	11.9	...	...	...
Puerto Rico - Porto Rico													
2017 .....	C	24 402	7.3	C	31 140	9.4	-2.0	C	172	7.0	<sup>III</sup> 76.6	84.4	1.105
2018 .....	C	21 493	6.7	C	29 288	9.2	-2.4	C	143	6.7	<sup>III</sup> 76.5	84.7	1.038
2019 .....	C	20 434	6.4	C	29 652	9.3	-2.9	C	135	6.6	<sup>III</sup> 76.3	84.8	0.985
2020 .....	C*	18 896	5.8	C*	31 679	9.6	-3.9	C*	137	7.3	<sup>III</sup> 76.8	85.2	0.909
Saint Barthélemy - Saint-Barthélemy													
2017 .....	C	2 <sup>41</sup>	...	C	32	3.2	...	C	-	...	...	...	...
2018 .....	C	3 <sup>41</sup>	...	C	33	3.2	...	C	-	...	...	...	...
2019 .....	C	2 <sup>41</sup>	...	C	45	4.3	...	C	-	...	...	...	...
2020 .....	C	4 <sup>41</sup>	...	C	32	3.0	...	C	-	...	...	...	...
Saint Kitts and Nevis - Saint-Kitts-et-Nevis													
2017 .....	+C	648	...		...	...	...		...	...	...	...	...
2018 .....	+C	593	...		...	...	...		...	...	...	...	...
2019 .....	+C	594	...		...	...	...		...	...	...	...	...
Saint Lucia - Sainte-Lucie													
2017 .....		...	...	+C	1 199	6.8	...	+C	45	...	...	...	...
Saint Pierre and Miquelon - Saint Pierre-et-Miquelon													
2017 .....	C	30	4.8	C	58	9.3	-4.5	C	-	...	...	...	...
2018 .....	C	32	5.4	C	43	7.2	-1.8	C	-	...	...	...	...
2019 .....	C	34	5.7	C	38	6.4	-0.7	C	-	...	...	...	...
2020 .....	C	43	...	C	51	...	...	C	1	...	...	...	...
Saint Vincent and the Grenadines - Saint-Vincent-et-les Grenadines													
2017 .....	C	1 539	13.9	C	911 <sup>42</sup>	8.2	5.7	C	17	...	71.1	75.1	1.900
2018 .....	C	1 524	13.8	C	965 <sup>42</sup>	8.7	5.1	C	22	...	...	...	1.800
2019 .....	C*	1 426	12.9	C*	1 023 <sup>42</sup>	9.2	3.6	C*	15	...	...	...	1.700 <sup>22</sup>
2020 .....		...	...		...	...	...		...	...	67.7	74.6	...

**4. Vital statistics summary and life expectancy at birth: 2017 - 2021**  
**Aperçu des statistiques de l'état civil et de l'espérance de vie à la naissance : 2017 - 2021 (continued - suite)**

	Live births Naissances vivantes			Deaths Décès			Rate of natural increase Taux d'accroissement naturel	Infant deaths Décès d'enfants de moins d'un an			Life expectancy at birth Espérance de vie à la naissance		Total fertility rate L'indice synthétique de fécondité
Continent, country or area and year	Co-de <sup>a</sup>	Number Nombre	Crude birth rate Taux brut de natalité	Co-de <sup>a</sup>	Number Nombre	Crude death rate Taux brut de mortalité		Co-de <sup>a</sup>	Number Nombre	Rate (per 1000 births) Taux (par 1000 naissances)	Male <sup>b</sup> Masculin <sup>b</sup>	Female <sup>b</sup> Féminin <sup>b</sup>	
Continent, pays ou zone et année	Co-de <sup>a</sup>	Nombre	Taux brut de natalité	Co-de <sup>a</sup>	Nombre	Taux brut de mortalité							
AMERICA, NORTH - AMÉRIQUE DU NORD													
Saint-Martin (French part) - Saint-Martin (partie française)													
2017 .....	C	492	14.2	C	136	3.9	10.3	C	4	...	...	...	...
2018 .....	C	609	18.3	C	99	3.0	15.3	C	1	...	...	...	...
2019 .....	C	625	19.6	C	145	4.5	15.0	C	7	...	...	...	...
2020 .....	C	579	18.8	C	142	4.6	14.2	C	2	...	...	...	...
Sint Maarten (Dutch part) - Saint-Martin (partie néerlandaise)													
2017 .....	+C	363	9.0	+C	172	4.2	4.7		...	...	<sup>III</sup> 74.0	82.8	...
Trinidad and Tobago - Trinité-et-Tobago													
2017 .....	C*	16 388 <sup>43</sup>	12.1	C	11 410 <sup>43</sup>	8.4	3.7	C*	190	11.6	...	...	...
2018 .....	C*	16 210 <sup>43</sup>	11.9	C	11 564 <sup>43</sup>	8.5	3.4	C*	172	10.6	...	...	...
2019 .....	C*	16 058 <sup>43</sup>	11.8	C*	11 266 <sup>43</sup>	8.3	3.5		...	...	...	...	...
Turks and Caicos Islands - Îles Turques et Caïques													
2017 .....	C	555	13.9	C	125 <sup>44</sup>	3.1	10.8	C	3	...	...	...	...
2018 .....	C	455	11.0	C	102 <sup>44</sup>	2.5	8.5	C*	-	...	...	...	...
2019 .....	C	487	11.3	C	122 <sup>44</sup>	2.8	8.5	C	2	...	...	...	...
2020 .....	C*	507	11.4	C*	132 <sup>44</sup>	3.0	8.4	C*	3	...	76.0	82.4	...
United States of America - États-Unis d'Amérique													
2017 .....	C	3 855 500	11.8	C	2 813 503	8.6	3.2	C	22 335	5.8	76.1	81.1	1.766
2018 .....	C	3 791 712	11.6	C	2 839 205	8.7	2.9	C	21 467	5.7	76.2	81.2	1.730
2019 .....	C	3 747 540	11.4	C	2 854 838	8.7	2.7	C	20 921	5.6	...	...	1.706
2020 .....	C	3 613 647	10.9	C	3 383 729	10.2	0.7		...	...	...	...	...
2021 .....	C	3 664 292	11.0		...	...	...		...	...	73.2 <sup>22</sup>	79.1 <sup>22</sup>	...
United States Virgin Islands - Îles Vierges américaines <sup>45</sup>													
2017 .....		...	...	C	707	6.6	...	C	10	...	...	...	...
2018 .....	C*	1 197	11.2		...	...	...		...	...	...	...	...
2020 .....	C	876	8.2		...	...	...		...	...	...	...	...
2021 .....	C	903	8.5		...	...	...		...	...	...	...	...
AMERICA, SOUTH - AMÉRIQUE DU SUD													
Argentina - Argentine													
2017 .....	C	704 609	16.0	C	341 688	7.8	8.2	C	6 579	9.3	...	...	2.100
2018 .....	C	685 394	15.4	C	336 823	7.6	7.8	C	6 048	8.8	...	...	2.035
2019 .....	C	625 441	13.9	C	341 728	7.6	6.3	C	5 745	9.2	...	...	1.851
2020 .....		...	...		...	...	...		...	...	74.9 <sup>9</sup>	81.4 <sup>9</sup>	...
Bolivia (Plurinational State of) - Bolivie (État plurinational de)													
2017 .....	U	197 348 <sup>46</sup>	...	+U	48 195	...	...	+U	2 507	...	<sup>II</sup> 69.1 <sup>47</sup>	75.9 <sup>47</sup>	...
2018 .....	U*	178 710 <sup>46</sup>	...	+U	49 546	...	...	+U	2 418	...	<sup>II</sup> 69.6 <sup>48</sup>	76.5 <sup>48</sup>	...
2019 .....	+U*	241 879	...	+U*	49 968	...	...	+U*	2 344	...	...	...	...
2020 .....		...	...		...	...	...		...	...	70.5 <sup>23</sup>	76.4 <sup>23</sup>	...
2021 .....		...	...		...	...	...		...	...	70.9 <sup>23</sup>	76.9 <sup>23</sup>	...
Brazil - Brésil													
2017 .....	C	2 962 815	14.3	+C	1 277 579 <sup>49</sup>	6.2	8.1	+C	30 636 <sup>50</sup>	10.3	...	...	1.776 <sup>51</sup>
2018 .....	C	2 983 567 <sup>52</sup>	14.3	+C	1 283 496 <sup>49</sup>	6.2	8.2	+C	30 651 <sup>50</sup>	10.3	...	...	1.771 <sup>51</sup>
2019 .....		...	...		...	...	...		...	...	...	...	1.765 <sup>51</sup>

**4. Vital statistics summary and life expectancy at birth: 2017 - 2021**  
**Aperçu des statistiques de l'état civil et de l'espérance de vie à la naissance : 2017 - 2021 (continued - suite)**

Continent, country or area and year	Live births Naissances vivantes			Deaths Décès			Rate of natural increase Taux d'accrois- sement naturel	Infant deaths Décès d'enfants de moins d'un an			Life expectancy at birth Espérance de vie à la naissance		Total fertility rate L'indice synthétique de fécondité
	Co- de <sup>a</sup>	Number Nombre	Crude birth rate Taux brut de natalité	Co- de <sup>a</sup>	Number Nombre	Crude death rate Taux brut de mortalité		Co- de <sup>a</sup>	Number Nombre	Rate (per 1000 births) Taux (par 1000 naiss- ances)	Male <sup>b</sup> Masculin <sup>b</sup>	Female <sup>b</sup> Féminin <sup>b</sup>	
AMERICA, SOUTH - AMÉRIQUE DU SUD													
Brazil - Brésil													
2020 .....	C	2 678 992	12.7	C	1 513 575	7.1	5.5	C	25 988	9.7	73.3	80.3	1.760 <sup>51</sup>
2021 .....		...	...		...	...	...		...	...	73.0	80.0	1.756 <sup>51</sup>
Chile - Chili													
2017 .....	C	219 186	11.9	C	106 388	5.8	6.1	C	1 557	7.1	77.4	83.0	1.570
2018 .....	C	221 731	11.8	C	106 796	5.7	6.1	C	1 474	6.6	...	...	1.556
2019 .....	C	210 188	11.0	C	109 658	5.7	5.3	C	1 371	6.5	<sup>II</sup> 77.7 <sup>53</sup>	83.2 <sup>53</sup>	1.440
2020 .....	C*	194 952	10.0	C*	125 833	6.5	3.6		...	...	<sup>II</sup> 77.9 <sup>53</sup>	83.4 <sup>53</sup>	...
Colombia - Colombie													
2017 .....	U	656 704	...	U	227 624	...	...	U	7 044	...	...	...	1.964 <sup>54</sup>
2018 .....	U	649 115	...	U	236 932	...	...	U	7 329	...	...	...	1.948 <sup>54</sup>
2019 .....	U	642 660	...	U	244 355	...	...	U	7 291	...	...	...	1.923 <sup>54</sup>
2020 .....	U	629 402	...	U	300 853	...	...	U	6 368	...	<sup>VI</sup> 73.1	79.4	...
2021 .....	U*	609 739	...	U*	361 017	...	...	U*	6 677	...	<sup>II</sup> 73.7 <sup>54</sup>	80.0 <sup>54</sup>	...
Ecuador - Équateur <sup>55</sup>													
2017 .....	U	291 397	...	U	70 144	...	...	U	3 298	...	73.9 <sup>9</sup>	79.5 <sup>9</sup>	2.459 <sup>9</sup>
2018 .....	U	293 980	...	U	71 982	...	...	U	3 391	...	74.1 <sup>9</sup>	79.7 <sup>9</sup>	2.421 <sup>9</sup>
2019 .....	U	286 213	...	U	74 439	...	...	U	3 397	...	...	...	...
2020 .....	U*	265 437	...	U*	115 516	...	...	U*	2 554	...	...	...	...
French Guiana - Guyane française													
2017 .....	C	8 057 <sup>2</sup>	29.4	C	964 <sup>2</sup>	3.5	25.9	C	84 <sup>2</sup>	10.4	76.7	82.0	...
2018 .....	C	7 995 <sup>2</sup>	28.4	C	899 <sup>2</sup>	3.2	25.2	C	63 <sup>2</sup>	7.9	77.2 <sup>22</sup>	84.4 <sup>22</sup>	...
2019 .....	C	8 104 <sup>2</sup>	28.6	C	1 020 <sup>2</sup>	3.6	25.0	C	79 <sup>2</sup>	9.7	76.5 <sup>22</sup>	82.7 <sup>22</sup>	...
2020 .....	C	7 992 <sup>2</sup>	27.7	C	990 <sup>2</sup>	3.4	24.3	C	55 <sup>2</sup>	6.9	77.0 <sup>22</sup>	83.4 <sup>22</sup>	...
2021 .....		...	...		...	...	...		...	...	72.7 <sup>22</sup>	80.0 <sup>22</sup>	...
Guyana													
2017 .....	+U	14 464 <sup>56</sup>	...	+U*	4 909 <sup>57</sup>	...	...		...	...	...	...	...
2018 .....	+U	14 659 <sup>56</sup>	...	+U*	4 576 <sup>57</sup>	...	...		...	...	...	...	...
2019 .....		...	...	+U*	5 559 <sup>57</sup>	...	...		...	...	...	...	...
2020 .....		...	...	+U*	3 469 <sup>57</sup>	...	...		...	...	...	...	...
Paraguay													
2017 .....	+U	129 903	...	+U	26 404	...	...		...	...	...	...	...
2018 .....	+U	123 187	...	+U	29 139	...	...	+U	490	...	71.4	77.2	...
2019 .....	+U	117 347	...	+U	30 512	...	...	+U	437	...	71.6	77.5	...
2020 .....		...	...		...	...	...		...	...	71.8	77.7	...
2021 .....		...	...		...	...	...		...	...	72.0	77.9	...
Peru - Pérou													
2017 .....	+U	511 867 <sup>56</sup>	...	+U	121 024 <sup>56</sup>	...	...	+U	5 224 <sup>56</sup>	...	...	...	2.281 <sup>58</sup>
2018 .....	+U	511 960 <sup>56</sup>	...	+U	125 590 <sup>56</sup>	...	...	+U	5 876 <sup>56</sup>	...	...	...	2.258 <sup>58</sup>
2019 .....	+U*	485 269 <sup>59</sup>	...	+U	132 773 <sup>56</sup>	...	...	+U*	4 759 <sup>60</sup>	...	...	...	2.233 <sup>58</sup>
2020 .....	+U*	461 754 <sup>61</sup>	...	+U	233 997 <sup>56</sup>	...	...	+U	4 866 <sup>56</sup>	...	<sup>VI</sup> 73.7	79.2	2.209 <sup>58</sup>
2021 .....	+U*	462 550 <sup>62</sup>	...	+U*	248 371 <sup>63</sup>	...	...	+U*	4 508 <sup>64</sup>	...	74.3 <sup>58</sup>	79.6 <sup>58</sup>	2.185 <sup>58</sup>
Suriname													
2017 .....	C	9 785	16.8	C	3 508	6.0	10.8	C	199	20.3	...	...	2.119
2018 .....	C	9 809	16.6	C	3 763	6.4	10.2	C	190	19.4	<sup>III</sup> 71.0	75.9	2.170
2019 .....	C	10 127	16.9	C	3 955	6.6	10.3	C	212	20.9	<sup>III</sup> 70.9	75.6	2.230
2020 .....	C	10 053	16.7	C	3 971	6.6	10.1	C	172	17.1	...	...	2.210
Uruguay													
2017 .....	C	43 036	12.3	C	33 173	9.5	2.8	C	280	6.5	74.0	80.7	1.814
2018 .....	C	40 139	11.4	C	34 128	9.7	1.7	C	273	6.8	74.2	80.9	1.804
2019 .....	C	37 472	10.6	C	34 807	9.9	0.8	C	256	6.8	74.4	81.0	1.794
2020 .....	C	35 874	10.2	C	32 638	9.2	0.9	C	222	6.2	74.6	81.1	1.786
2021 .....	C	34 603	9.8		...	...	...	C	217	6.3	74.7	81.2	1.779



**4. Vital statistics summary and life expectancy at birth: 2017 - 2021**  
**Aperçu des statistiques de l'état civil et de l'espérance de vie à la naissance : 2017 - 2021 (continued - suite)**

	Live births Naissances vivantes			Deaths Décès			Rate of natural increase Taux d'accrois- sement naturel	Infant deaths Décès d'enfants de moins d'un an		Life expectancy at birth Espérance de vie à la naissance		Total fertility rate L'indice synthétique de fécondité	
Continent, country or area and year			Crude birth rate Taux brut de natalité			Crude death rate Taux brut de mortalité				Rate (per 1000 births) Taux (par 1000 naiss- ances)	Male <sup>b</sup> Masculin <sup>b</sup>		Female <sup>b</sup> Féminin <sup>b</sup>
Continent, pays ou zone et année	Co- de <sup>a</sup>	Number Nombre		Co- de <sup>a</sup>	Number Nombre			Co- de <sup>a</sup>	Number Nombre				
AMERICA, SOUTH - AMÉRIQUE DU SUD													
Venezuela (Bolivarian Republic of) - Venezuela (République bolivarienne du)													
2017 .....	U	579 349	...	C	190 236	6.1	...	C	11 671	...	72.4 <sup>65</sup>	78.5 <sup>65</sup>	...
2018 .....		...	...		...	...	...		...	...	72.6 <sup>65</sup>	78.7 <sup>65</sup>	...
2021 .....		...	...		...	...	...		...	...	73.0 <sup>65</sup>	79.1 <sup>65</sup>	...
ASIA - ASIE													
Armenia - Arménie													
2017 .....	C	37 700	12.7	C	27 157 <sup>66</sup>	9.1	3.5	C	311 <sup>66</sup>	8.2	<sup>II</sup> 71.9	78.7	...
2018 .....	C	36 574	12.3	C	25 751 <sup>66</sup>	8.7	3.6	C	261 <sup>66</sup>	7.1	<sup>II</sup> 72.4	79.0	...
2019 .....	C	36 041	12.2	C	26 186 <sup>66</sup>	8.8	3.3	C	219 <sup>66</sup>	6.1	<sup>II</sup> 73.1	79.5	...
2020 .....	C	36 353	12.3	C	36 170 <sup>66</sup>	12.2	0.1	C	267 <sup>66</sup>	7.3	<sup>II</sup> 68.4	78.6	...
2021 .....	C*	36 585	12.3	C*	34 714 <sup>66</sup>	11.7	0.6		...	...	...	...	...
Azerbaijan - Azerbaïdjan													
2017 .....	+C	144 041 <sup>66</sup>	14.6	+C	57 109 <sup>66</sup>	5.8	8.8	+C	1 700 <sup>66</sup>	11.8	73.1	77.8	1.900
2018 .....	+C	138 982 <sup>66</sup>	14.0	+C	57 250 <sup>66</sup>	5.8	8.2	+C	1 547 <sup>66</sup>	11.1	73.3	78.2	1.800
2019 .....	+C	141 179 <sup>66</sup>	14.1	+C	55 916 <sup>66</sup>	5.6	8.5	+C	1 557 <sup>66</sup>	11.0	74.0	78.7	1.800
2020 .....	+C	126 571 <sup>66</sup>	12.5	+C	75 647 <sup>66</sup>	7.5	5.0	+C	1 242 <sup>66</sup>	9.8	70.1	76.5	1.700
2021 .....	+C	112 284 <sup>66</sup>	11.1	+C	76 878 <sup>66</sup>	7.6	3.5	+C	840 <sup>66</sup>	7.5	71.3	75.9	...
Bahrain - Bahreïn													
2017 .....	C	20 581 <sup>67</sup>	13.7	C	2 902 <sup>68</sup>	1.9	11.8	C	133 <sup>68</sup>	6.5	...	...	1.945
2018 .....	C	19 740 <sup>67</sup>	13.1	C	3 052 <sup>68</sup>	2.0	11.1	C	129 <sup>68</sup>	6.5	...	...	1.838
2019 .....	C	18 611 <sup>67</sup>	12.5	C	3 010 <sup>68</sup>	2.0	10.5	C	115 <sup>68</sup>	6.2	...	...	1.700
2020 .....		...	...		...	...	...		...	...	<sup>VI</sup> 76.3	78.2	1.700
Bangladesh													
2017 .....	U	3 009 950 <sup>69</sup>	...	U	829 770 <sup>69</sup>	...	...	U	72 239 <sup>69</sup>	...	70.6	73.5	2.050
2018 .....	U	3 012 180 <sup>69</sup>	...	U	823 000 <sup>69</sup>	...	...	U	66 268 <sup>69</sup>	...	...	...	2.050
2019 .....	U	3 013 650 <sup>69</sup>	...	U	815 850 <sup>69</sup>	...	...	U	63 287 <sup>69</sup>	...	71.1	74.2	2.040
2020 .....	U	3 040 667 <sup>69</sup>	...	U	852 254 <sup>69</sup>	...	...	U	64 080 <sup>69</sup>	...	71.2	74.5	2.040
Bhutan - Bhoutan													
2017 .....	U	10 612	...	U	3 367	...	...		...	...	68.8 <sup>70</sup>	71.7 <sup>70</sup>	1.700 <sup>70</sup>
2018 .....	U	11 368	...	U	3 364	...	...		...	...	...	...	...
2019 .....	U	10 186	...	U	3 220	...	...	U	15	...	...	...	...
2020 .....	U	10 240	...	U	3 109	...	...	U	7	...	...	...	...
Brunei Darussalam - Brunéi Darussalam													
2017 .....	+C	6 452	15.0	+C	1 696	3.9	11.1	+C	60	9.3	76.3	78.3	1.800
2018 .....	+C	6 199	14.0	+C	1 612	3.6	10.4	+C	56	9.0	76.4	78.5	1.700
2019 .....	+C	6 178	13.4	+C	1 760	3.8	9.6	+C	51	8.3	76.4	78.4	1.600
2020 .....	+C	6 498	14.3	+C	1 752	3.9	10.5	+C	54	8.3	78.0	80.7	1.800
Cambodia - Cambodge													
2017 .....		...	...		...	...	...		...	...	...	...	2.499
2018 .....		...	...		...	...	...		...	...	...	...	2.459
2019 .....		...	...		...	...	...		...	...	74.3	76.8	2.422
2020 .....		...	...		...	...	...		...	...	...	...	2.387
2021 .....		...	...		...	...	...		...	...	...	...	2.355
China - Chine <sup>71</sup>													
2017 .....		17 230 000 <sup>72</sup>	12.3		9 860 000 <sup>72</sup>	7.0	5.3		...	...	...	...	...
2018 .....		15 230 000 <sup>72</sup>	10.8		9 930 000 <sup>72</sup>	7.1	3.8		...	...	...	...	...
2019 .....		14 650 000 <sup>72</sup>	10.4		9 980 000 <sup>72</sup>	7.1	3.3		...	...	...	...	...
2020 .....		12 020 000 <sup>72</sup>	8.5		9 980 000 <sup>72</sup>	7.1	1.4		...	...	75.4	80.9	...
2021 .....		10 620 000 <sup>72</sup>	7.5		10 140 000 <sup>72</sup>	7.2	0.3		...	...	...	...	...

**4. Vital statistics summary and life expectancy at birth: 2017 - 2021**  
**Aperçu des statistiques de l'état civil et de l'espérance de vie à la naissance : 2017 - 2021 (continued - suite)**

	Live births Naissances vivantes			Deaths Décès			Rate of natural increase  Taux d'accrois- sement naturel	Infant deaths Décès d'enfants de moins d'un an			Life expectancy at birth Espérance de vie à la naissance		Total fertility rate  L'indice synthétique de fécondité
Continent, country or area and year	Co- de <sup>a</sup>	Number Nombre	Crude birth rate Taux brut de natalité	Co- de <sup>a</sup>	Number Nombre	Crude death rate Taux brut de mortalité		Co- de <sup>a</sup>	Number Nombre	Rate (per 1000 births) Taux (par 1000 naiss- ances)	Male <sup>b</sup> Masculin <sup>b</sup>	Female <sup>b</sup> Féminin <sup>b</sup>	
Continent, pays ou zone et année	Co- de <sup>a</sup>	Number Nombre	Crude birth rate Taux brut de natalité	Co- de <sup>a</sup>	Number Nombre	Crude death rate Taux brut de mortalité	Taux d'accrois- sement naturel	Co- de <sup>a</sup>	Number Nombre	Taux (par 1000 naiss- ances)	Male <sup>b</sup> Masculin <sup>b</sup>	Female <sup>b</sup> Féminin <sup>b</sup>	L'indice synthétique de fécondité
ASIA - ASIE													
China, Hong Kong SAR - Chine, Hong Kong RAS													
2017 .....	C	56 548	7.6	C	46 829	6.3	1.3	C	97	1.7	81.9	87.6	1.128 <sup>73</sup>
2018 .....	C	53 716	7.2	C	47 400	6.4	0.8	C	80	1.5	82.3	87.6	1.080 <sup>73</sup>
2019 .....	C	52 856	7.0	C	48 957	6.5	0.5	C	78	1.5	82.4	88.1	1.064 <sup>73</sup>
2020 .....	C	43 031	5.8	C	50 666	6.8	-1.0	C	81	1.9	83.4	87.8	0.883 <sup>73</sup>
2021 .....	C	36 953	5.0		...	...	...		...	...	...	...	...
China, Macao SAR - Chine, Macao RAS													
2017 .....	C	6 529	10.1	C	2 120	3.3	6.8	C	15	...	<sup>IV</sup> 80.3	86.4	1.019
2018 .....	C	5 925	9.0	C	2 069	3.1	5.9	C	20	...	<sup>IV</sup> 80.6	86.6	0.924
2019 .....	C	5 979	8.9	C	2 282	3.4	5.5	C	9	...	<sup>IV</sup> 80.8	86.7	0.932
2020 .....	C	5 545	8.1	C	2 230	3.3	4.8	C	12	...	<sup>IV</sup> 81.1	86.9	0.892
2021 .....	C	5 026	7.4	C	2 320	3.4	4.0		...	...	<sup>IV</sup> 81.3	87.1	...
Cyprus - Chypre <sup>74</sup>													
2017 .....	C	9 229	10.7	C	5 996 <sup>42</sup>	7.0	3.8	C	12	...	80.0	84.1	1.320
2018 .....	C	9 329	10.7	C	5 768 <sup>42</sup>	6.6	4.1	C	22	...	80.7	84.6	1.320
2019 .....	C	9 548	10.9	C	6 239 <sup>42</sup>	7.1	3.8	C	25	...	80.1	84.2	1.330
2020 .....	C	9 930	11.2	C	6 422 <sup>42</sup>	7.2	4.0	C	21	...	...	...	...
Georgia - Géorgie													
2017 .....	C	53 293	14.3	C	47 822 <sup>66</sup>	12.8	1.5	C	512 <sup>66</sup>	9.6	...	...	2.140
2018 .....	C	51 138	13.7	C	46 524 <sup>66</sup>	12.5	1.2	C	416 <sup>66</sup>	8.1	...	...	2.120
2019 .....	C	48 296	13.0	C	46 659 <sup>66</sup>	12.5	0.4	C	380 <sup>66</sup>	7.9	69.7	78.2	2.010
2020 .....	C	46 520	12.5	C	50 537 <sup>66</sup>	13.6	-1.1	C	368 <sup>66</sup>	7.9	69.0	77.6	1.970
2021 .....	C	45 946	12.4	C	59 906 <sup>66</sup>	16.2	-3.8	C	413 <sup>66</sup>	9.0	...	...	...
India - Inde <sup>75</sup>													
2017 .....	+U	22 104 418	20.2 <sup>76</sup>	+U	6 463 779	6.3 <sup>76</sup>	...	+U	165 494	33.0 <sup>76</sup>	...	...	2.200 <sup>77</sup>
2018 .....	+U	23 269 383	20.0 <sup>76</sup>	+U	6 950 607	6.2 <sup>76</sup>	...	+U	174 146	32.0 <sup>76</sup>	<sup>V</sup> 68.2 <sup>77</sup>	70.7 <sup>77</sup>	2.200 <sup>77</sup>
2019 .....	+U	24 820 886	19.7 <sup>76</sup>	+U	7 641 076	6.0 <sup>76</sup>	...	+U	165 257	30.0 <sup>76</sup>	...	...	2.100 <sup>77</sup>
Indonesia - Indonésie													
2017 .....		...	...		...	...	...		...	...	...	...	2.142 <sup>78</sup>
2018 .....		...	...		...	...	...		...	...	69.3	73.2	2.128 <sup>78</sup>
2019 .....		...	...		...	...	...		...	...	71.3 <sup>78</sup>	75.1 <sup>78</sup>	2.114 <sup>78</sup>
2020 .....		...	...		...	...	...		...	...	71.5 <sup>78</sup>	75.3 <sup>78</sup>	...
Iran (Islamic Republic of) - Iran (République islamique d')													
2017 .....	+C	1 487 913 <sup>79</sup>	18.4	+C	376 678 <sup>79</sup>	4.6	13.7	+C	8 304 <sup>79</sup>	5.6	...	...	2.070
2018 .....	+C	1 366 519 <sup>79</sup>	16.7	+C	377 193 <sup>79</sup>	4.6	12.1	+C	7 530 <sup>79</sup>	5.5	...	...	1.970
2019 .....	+C	1 196 132 <sup>79</sup>	14.5	+C	377 622 <sup>79</sup>	4.6	9.9	+C	6 910 <sup>79</sup>	5.8	...	...	1.770
2020 .....	+C	1 114 128 <sup>79</sup>	13.4	+C	488 132 <sup>79</sup>	5.9	7.5	+C	5 859 <sup>79</sup>	5.3	...	...	1.710
Iraq													
2017 .....	U	1 001 754 <sup>56</sup>	...	U	142 766	...	...	U	18 611	...	...	...	4.000 <sup>56</sup>
2018 .....	U	1 087 757 <sup>56</sup>	...		...	...	...		...	...	71.7	75.6	3.900 <sup>56</sup>
2019 .....	U	1 041 604 <sup>56</sup>	...		...	...	...		...	...	...	...	3.900 <sup>56</sup>
2020 .....	U	1 011 999 <sup>56</sup>	...		...	...	...		...	...	...	...	3.900 <sup>56</sup>
Israel - Israël <sup>80</sup>													
2017 .....	C	183 648	21.1	C	44 923 <sup>81</sup>	5.2	15.9	C	564 <sup>81</sup>	3.1	80.6	84.6	3.112
2018 .....	C	184 370	20.8	C	44 850 <sup>81</sup>	5.0	15.7	C	549 <sup>81</sup>	3.0	80.9	84.8	3.090
2019 .....	C	182 016	20.1	C	46 328 <sup>81</sup>	5.1	15.0	C	539 <sup>81</sup>	3.0	81.0	84.8	3.012
2020 .....	C	177 307	19.2	C	48 963 <sup>81</sup>	5.3	13.9	C	421 <sup>81</sup>	2.4	80.7	84.8	2.901
2021 .....	C*	185 056	...	C	50 676 <sup>81</sup>	...	...	C	498 <sup>81</sup>	2.7	...	...	...
Japan - Japon <sup>82</sup>													
2017 .....	C	946 146 <sup>83</sup>	7.5	C	1 340 567 <sup>83</sup>	10.6	-3.1	C	1 762 <sup>83</sup>	1.9	81.1	87.3	1.428 <sup>84</sup>
2018 .....	C	918 400 <sup>83</sup>	7.2	C	1 362 470 <sup>83</sup>	10.7	-3.5	C	1 748 <sup>83</sup>	1.9	81.3	87.3	1.416 <sup>84</sup>
2019 .....	C	865 239 <sup>83</sup>	6.8	C	1 381 093 <sup>83</sup>	10.9	-4.1	C	1 654 <sup>83</sup>	1.9	81.4	87.5	1.361 <sup>84</sup>
2020 .....	C	840 835 <sup>83</sup>	6.7	C	1 372 755 <sup>83</sup>	10.9	-4.2	C	1 512 <sup>83</sup>	1.8	81.6	87.7	1.330 <sup>84</sup>

**4. Vital statistics summary and life expectancy at birth: 2017 - 2021**  
**Aperçu des statistiques de l'état civil et de l'espérance de vie à la naissance : 2017 - 2021 (continued - suite)**

	Live births Naissances vivantes			Deaths Décès			Rate of natural increase  Taux d'accrois- sement naturel	Infant deaths Décès d'enfants de moins d'un an		Life expectancy at birth Espérance de vie à la naissance		Total fertility rate  L'indice synthétique de fécondité	
Continent, country or area and year			Crude birth rate Taux brut de natalité			Crude death rate Taux brut de mortalité				Rate (per 1000 births) Taux (par 1000 naiss- ances)	Male <sup>b</sup> Masculin <sup>b</sup>		Female <sup>b</sup> Féminin <sup>b</sup>
Continent, pays ou zone et année	Co- de <sup>a</sup>	Number Nombre		Co- de <sup>a</sup>	Number Nombre			Co- de <sup>a</sup>	Number Nombre				
ASIA - ASIE													
Jordan - Jordanie <sup>85</sup>													
2017 .....	C	211 441	21.0	U	27 516	...	...		...	...	72.4	74.6	3.380
2018 .....	C	207 917	20.2	U	27 753	...	...		...	...	72.8	74.2	2.700
2019 .....	C	197 287	18.7	U	29 836	...	...		...	...	72.3	75.1	2.700
2020 .....	C	176 557	16.3	U	32 653	...	...		...	...	...	...	2.700
2021 .....	C	187 722	17.0	U	38 505	...	...		...	...	...	...	...
Kazakhstan													
2017 .....	C	390 262	21.6	U	129 009	...	...	C	3 109	8.0	68.7	76.9	2.732
2018 .....	C	397 799	21.8	U	130 448	...	...	C	3 184	8.0	68.9	77.2	2.837
2019 .....	C	402 310	21.7	U	133 128	...	...	C	3 360	8.4	68.8	77.3	2.905
2020 .....	C	426 824	22.8	U	161 333	...	...	C	3 286	7.7	67.1	75.5	3.126
2021 .....	C	446 491	23.5	U	182 403	...	...	C	3 732	8.4	66.3	74.0	3.325
Kuwait - Koweït													
2017 .....	C	59 172	14.5	C	6 679	1.6	12.9	C	413	7.0	79.7 <sup>86</sup>	82.7 <sup>86</sup>	...
2018 .....	C	56 121	13.3	C	6 807	1.6	11.7	C	417	7.4	80.1 <sup>86</sup>	83.3 <sup>86</sup>	2.161
2019 .....	C	53 565	12.1	C	7 306	1.7	10.5	C	418	7.8	81.0 <sup>86</sup>	83.0 <sup>86</sup>	2.082
2020 .....	C	52 463	11.8	C	10 569	2.4	9.4	C	365	7.0	77.2 <sup>86</sup>	80.4 <sup>86</sup>	2.033
Kyrgyzstan - Kirghizstan													
2017 .....	C	153 620	24.8	C	33 166	5.4	19.4	C	2 401	15.6	67.2	75.4	2.953
2018 .....	C	171 149	27.1	C	32 989	5.2	21.8	C	2 535	14.8	67.4	75.6	3.284
2019 .....	C	173 484	26.9	C	33 295	5.2	21.7	C	2 621	15.1	67.6	75.8	3.333
2020 .....	C	158 112	24.0	C	39 977	6.1	18.0	C	2 270	14.4	67.8	76.0	3.044
2021 .....	C	150 164	22.4	C	38 875	5.8	16.6	C	2 289	15.2	...	...	...
Lao People's Democratic Republic - République démocratique populaire lao <sup>87</sup>													
2017 .....		...	...		...	...	...		...	...	64.0	67.0	2.820
2018 .....		...	...		...	...	...		...	...	64.0	68.0	2.760
2019 .....		...	...		...	...	...		...	...	65.0	69.0	2.680
2020 .....		...	...		...	...	...		...	...	65.0	68.0	2.500
2021 .....		...	...		...	...	...		...	...	65.5	69.4	...
Malaysia - Malaisie													
2017 .....	C	508 685	15.9	C	168 168	5.3	10.6	C	3 496	6.9	72.7	77.4	1.890
2018 .....	C	501 945	15.5	C	172 031	5.3	10.2	C	3 622	7.2	72.7	77.6	1.841
2019 .....	C	487 957	15.0	C	173 746	5.3	9.7	C	3 117	6.4	72.2	77.3	1.781
2020 .....	C	470 195	14.4	C	166 507	5.1	9.3	C	2 696	5.7	72.6	77.6	1.715
2021 .....		...	...		...	...	...		...	...	73.2	78.3	...
Maldives													
2017 .....	C	6 723 <sup>88</sup>	18.8	C	1 241 <sup>88</sup>	3.5	15.4	C	64 <sup>88</sup>	9.5	...	...	...
2018 .....	C	6 564 <sup>88</sup>	12.8	C	1 216 <sup>88</sup>	2.4	10.4	C	46 <sup>88</sup>	7.0	...	...	...
2019 .....	C	6 127 <sup>88</sup>	11.5	C	1 041 <sup>88</sup>	1.9	9.5	C	43 <sup>88</sup>	7.0	...	...	...
2020 .....	C*	6 293 <sup>89</sup>	11.3	C*	1 275 <sup>89</sup>	2.3	9.0	C*	45 <sup>89</sup>	7.2	...	...	...
Mongolia - Mongolie													
2017 .....	+C	75 321	23.9	+C	17 357	5.5	18.4	+C	1 009	13.4	65.9	75.4	2.800
2018 .....	+C	78 444	24.5	+C	17 864	5.6	18.9	+C	1 037	13.2	66.1	75.8	2.900
2019 .....	+C	79 580	24.4	+C	18 403	5.6	18.7	+C	1 041	13.1	66.4	76.0	3.000
2020 .....	+C	77 716	23.4	+C	17 040	5.1	18.2	+C	878	11.3	66.7	76.2	2.900
2021 .....	+C	73 253	21.6	+C	20 856	6.2	15.5	+C	829	11.3	67.0	76.5	2.800
Myanmar													
2017 .....	+U	787 172 <sup>90</sup>	...	+U	231 210 <sup>90</sup>	...	...	+U	9 761 <sup>90</sup>	...	60.8 <sup>91</sup>	70.2 <sup>91</sup>	2.440 <sup>91</sup>
2018 .....	+U	842 816 <sup>90</sup>	...	+U	264 620 <sup>90</sup>	...	...	+U	11 095 <sup>90</sup>	...	61.3 <sup>91</sup>	70.9 <sup>91</sup>	2.421 <sup>91</sup>
2019 .....	+U	853 432 <sup>90</sup>	...	+U	283 570 <sup>90</sup>	...	...	+U	9 713 <sup>90</sup>	...	62.0 <sup>91</sup>	71.1 <sup>91</sup>	2.404 <sup>91</sup>
Oman													
2017 .....	C	90 371	19.8	U	8 861	...	...	C	850	9.4	74.8 <sup>92</sup>	79.2 <sup>92</sup>	2.896
2018 .....	C	89 071	19.4	U	8 979	...	...	C	762	8.6	75.0 <sup>92</sup>	79.1 <sup>92</sup>	2.858
2019 .....	C	86 819	18.8	U	8 581	...	...	C	686	7.9	75.2 <sup>92</sup>	79.2 <sup>92</sup>	2.700
2020 .....	C	84 405	18.8	U	10 590	...	...	C	641	7.6	75.6 <sup>92</sup>	79.0 <sup>92</sup>	2.600
2021 .....	C	82 224	18.2	U	12 649	...	...	C	669	8.1	72.2 <sup>92</sup>	76.5 <sup>92</sup>	2.600

**4. Vital statistics summary and life expectancy at birth: 2017 - 2021**  
**Aperçu des statistiques de l'état civil et de l'espérance de vie à la naissance : 2017 - 2021 (continued - suite)**

	Live births Naissances vivantes			Deaths Décès			Rate of natural increase  Taux d'accrois- sement naturel	Infant deaths Décès d'enfants de moins d'un an		Life expectancy at birth Espérance de vie à la naissance		Total fertility rate  L'indice synthétique de fécondité	
Continent, country or area and year	Co- de <sup>a</sup>	Number Nombre	Crude birth rate Taux brut de natalité	Co- de <sup>a</sup>	Number Nombre	Crude death rate Taux brut de mortalité		Co- de <sup>a</sup>	Number Nombre	Rate (per 1000 births) Taux (par 1000 naiss- ances)	Male <sup>b</sup> Masculin <sup>b</sup>		Female <sup>b</sup> Féminin <sup>b</sup>
Continent, pays ou zone et année													
ASIA - ASIE													
Pakistan <sup>93</sup>													
2017 .....		...	...		...	...	...		...	...	...	3.500	
2018 .....		...	...		...	...	...		...	...	...	3.700	
2019 .....		...	...		...	...	...		...	...	...	3.700	
2020 .....		...	...		...	...	...		...	64.5	65.5	3.700	
Philippines													
2017 .....	C	1 700 618	16.3	C	579 237	5.6	10.8	C	20 311	11.9	...	...	
2018 .....	C	1 668 120	15.8	C	590 709	5.6	10.2	C	21 019	12.6	...	...	1.977 <sup>94</sup>
2019 .....	C	1 673 923	15.6	C	620 414	5.8	9.8	C	21 723	13.0	...	...	...
2020 .....	C	1 403 336	12.9	C	601 811	5.5	7.4		...	...	VI69.9 <sup>95</sup>	75.9 <sup>95</sup>	...
2021 .....	C	1 364 739 <sup>96</sup>	12.4	C	879 429 <sup>97</sup>	8.0	4.4		...	...	...	...	...
Qatar													
2017 .....	C	27 906	10.2	C	2 294	0.8	9.4	C	151	5.4	79.0	82.5	1.830
2018 .....	C	28 069	10.2	C	2 385	0.9	9.3	C	172	6.1	79.1	82.4	1.750
2019 .....	C	28 412	10.2	C	2 200	0.8	9.4	C	137	4.8	...	...	1.730
2020 .....	C	29 014	10.2	C	2 811	1.0	9.2	C	153	5.3	79.5	83.1	1.670
2021 .....	C*	22 922	8.3	C*	2 738	1.0	7.3		...	...	...	...	...
Republic of Korea - République de Corée													
2017 .....	C	357 771 <sup>98</sup>	7.0	C	285 534 <sup>99</sup>	5.6	1.4	C	1 000 <sup>99</sup>	2.8	79.7	85.7	1.052 <sup>99</sup>
2018 .....	C	326 822 <sup>98</sup>	6.4	C	298 820 <sup>99</sup>	5.8	0.5	C	931 <sup>99</sup>	2.8	79.7	85.7	0.977 <sup>99</sup>
2019 .....	C	302 676 <sup>98</sup>	5.9	C	295 110 <sup>99</sup>	5.7	0.1	C	822 <sup>99</sup>	2.7	80.3	86.3	0.918 <sup>99</sup>
2020 .....	C	272 337 <sup>98</sup>	5.3	C	304 948 <sup>99</sup>	5.9	-0.6	C	674 <sup>99</sup>	2.5	80.5	86.5	0.837 <sup>99</sup>
Saudi Arabia - Arabie saoudite													
2017 .....	I	488 130 <sup>100</sup>	15.0	I	58 915 <sup>101</sup>	1.8	13.2	I	6 608 <sup>100</sup>	13.5	...	...	2.000 <sup>102</sup>
2018 .....		...	...		...	...	...		...	...	73.7 <sup>103</sup>	76.4 <sup>103</sup>	1.900 <sup>102</sup>
Singapore - Singapour													
2017 .....	C	39 615	10.0	+C	20 905	5.3	4.7	+C	94	2.4	80.9 <sup>104</sup>	85.4 <sup>104</sup>	1.160 <sup>105</sup>
2018 .....	C	39 039	9.8	+C	21 282	5.3	4.4	+C	88	2.3	81.2 <sup>104</sup>	85.5 <sup>104</sup>	1.140 <sup>105</sup>
2019 .....	C	39 279	9.8	+C	21 446	5.3	4.4	+C	75	1.9	81.4 <sup>104</sup>	85.9 <sup>104</sup>	1.140 <sup>105</sup>
2020 .....	C	38 590	9.5	+C	22 054	5.5	4.1	+C	71	1.8	81.5 <sup>106</sup>	86.1 <sup>106</sup>	1.100 <sup>105</sup>
2021 .....	C	38 672	9.7	+C	24 292	6.1	3.6		...	...	81.1 <sup>106</sup>	85.9 <sup>106</sup>	...
Sri Lanka													
2017 .....	+C*	326 052	15.2	+C*	139 822	6.5	8.7		...	...	...	...	...
2018 .....	+C*	328 112	15.1	+C*	139 498	6.4	8.7		...	...	...	...	...
2019 .....	+C*	319 010	14.6	+C*	146 053	6.7	7.9		...	...	...	...	...
2020 .....	+C*	301 706	13.8	+C*	132 431	6.0	7.7		...	...	...	...	...
2021 .....	+C*	284 848	12.9	+C*	163 936	7.4	5.5		...	...	...	...	...
State of Palestine - État de Palestine													
2017 .....	U	140 441 <sup>107</sup>	...	U	11 778 <sup>107</sup>	...	...	U	821 <sup>107</sup>	...	72.8	75.1	...
2018 .....	C	143 334 <sup>107</sup>	29.5	U	12 452 <sup>107</sup>	...	...	U	920 <sup>107</sup>	...	72.9	75.2	...
2019 .....	C	139 246 <sup>107</sup>	28.0	U	12 847 <sup>107</sup>	...	...	U	848 <sup>107</sup>	...	72.9	75.2	3.800 <sup>108</sup>
2020 .....	C	132 291 <sup>107</sup>	25.9	U	14 106 <sup>107</sup>	...	...	U	736 <sup>107</sup>	...	73.0	75.3	...
2021 .....		...	...		...	...	...		...	...	73.1	75.3	...
Tajikistan - Tadjikistan													
2017 .....	U	224 057 <sup>109</sup>	...	U	32 027 <sup>66</sup>	...	...	U	2 405 <sup>66</sup>	...	73.0	76.9	2.830
2018 .....	U	231 020 <sup>109</sup>	...	U	32 699 <sup>66</sup>	...	...	U	2 416 <sup>66</sup>	...	...	...	...
2019 .....	U	234 383 <sup>109</sup>	...	U	33 537 <sup>66</sup>	...	...	U	2 456 <sup>66</sup>	...	73.5	76.8	...
Thailand - Thaïlande													
2017 .....	+U	656 570 <sup>110</sup>	...	+U	458 010 <sup>110</sup>	...	...	+U	3 861 <sup>110</sup>	...	72.0	78.8	...
2018 .....	+U	628 450 <sup>110</sup>	...	+U	461 818 <sup>110</sup>	...	...	+U	3 800 <sup>110</sup>	...	72.2	78.9	...
2019 .....	+U	596 736 <sup>110</sup>	...	+U	494 339 <sup>110</sup>	...	...	+U	3 393 <sup>110</sup>	...	73.0	80.1	...
2020 .....	+U	569 338 <sup>110</sup>	...	+U	489 717 <sup>110</sup>	...	...	+U	2 876 <sup>110</sup>	...	73.2	80.3	...
2021 .....		...	...		...	...	...		...	...	73.5	80.5	...
Timor-Leste <sup>23</sup>													
2017 .....		...	...		...	...	...		...	...	...	...	3.900
2018 .....		...	...		...	...	...		...	...	66.3	68.8	3.703

**4. Vital statistics summary and life expectancy at birth: 2017 - 2021**  
**Aperçu des statistiques de l'état civil et de l'espérance de vie à la naissance : 2017 - 2021 (continued - suite)**

Appendix 2: Statistical data on the situation of the population in 2021 (continued)													
Continent, country or area and year	Live births Naissances vivantes			Deaths Décès			Rate of natural increase  Taux d'accrois- sement naturel	Infant deaths Décès d'enfants de moins d'un an		Life expectancy at birth Espérance de vie à la naissance		Total fertility rate  L'indice synthétique de fécondité	
	Co- de <sup>a</sup>	Number Nombre	Crude birth rate Taux brut de natalité	Co- de <sup>a</sup>	Number Nombre	Crude death rate Taux brut de mortalité		Co- de <sup>a</sup>	Number Nombre	Rate (per 1000 births) Taux (par 1000 naiss- ances)	Male <sup>b</sup> Masculin <sup>b</sup>		Female <sup>b</sup> Féminin <sup>b</sup>
ASIA - ASIE													
Türkiye													
2017 .....	C	1 298 451	16.2	C	426 662 <sup>111</sup>	5.3	10.9	C	12 103 <sup>111</sup>	9.3	<sup>III</sup> 75.3	80.8	...
2018 .....	C	1 253 981	15.4	C	426 449 <sup>111</sup>	5.2	10.2	C	11 598 <sup>111</sup>	9.2	<sup>III</sup> 75.6	81.0	...
2019 .....	C	1 186 560	14.4	C	435 941 <sup>111</sup>	5.3	9.1	C	10 770 <sup>111</sup>	9.1	<sup>III</sup> 75.9	81.3	...
2020 .....	C	1 112 859	13.3		...	...	...		...	...	...	...	...
2021 .....	C	1 079 842	12.8		...	...	...		...	...	...	...	...
United Arab Emirates - Émirats arabes unis													
2017 .....	C	97 733	10.5	C	8 829	0.9	9.6	C	607	6.2	...	...	...
2018 .....	C	95 313	10.2	C	8 784	0.9	9.2	C	500	5.2	78.4	81.8	...
2019 .....	C	94 697	10.0	C	9 006	0.9	9.0	C	494	5.2	78.0	81.4	...
2020 .....	C	97 572	10.5	C	10 357	1.1	9.4	C	390	4.0	78.0	81.4	...
Uzbekistan - Ouzbékistan													
2017 .....	+C	715 519	22.1	+C	160 723 <sup>66</sup>	5.0	17.1	+C	8 235 <sup>66</sup>	11.5	71.3	76.1	2.419
2018 .....	+C	768 520	23.3	+C	154 913 <sup>66</sup>	4.7	18.6	+C	7 557 <sup>66</sup>	9.8	72.3	77.0	2.604
2019 .....	+C	814 960	24.3	+C	154 570 <sup>66</sup>	4.6	19.7	+C	7 472 <sup>66</sup>	9.2	72.8	77.4	2.785
2020 .....	+C	841 817	24.6	+C	175 625 <sup>66</sup>	5.1	19.5	+C	7 827 <sup>66</sup>	9.3	71.2	75.5	2.952
2021 .....	+C	905 211	26.1	+C	174 541 <sup>66</sup>	5.0	21.1	+C	8 206 <sup>66</sup>	9.1	71.7	75.8	...
Viet Nam													
2017 .....		...	...		...	...	...		...	...	...	...	2.041
2018 .....		...	...	C	569 338	6.0	...		...	...	70.9	76.2	2.051
2019 .....		...	...	C	556 015	5.8	...		...	...	71.0 <sup>112</sup>	76.3 <sup>112</sup>	2.093
2020 .....		...	...	C	583 751	6.0	...		...	...	71.1	76.4	2.120
2021 .....		...	...	C	625 455	6.3	...		...	...	71.1 <sup>22</sup>	76.4 <sup>22</sup>	...
Yemen - Yémen													
2017 .....	U	645 833 <sup>113</sup>	...	U	31 999 <sup>114</sup>	...	...		...	...	...	...	...
2018 .....	U	490 745 <sup>113</sup>	...	U	41 482 <sup>114</sup>	...	...		...	...	...	...	...
2019 .....	U	342 608 <sup>113</sup>	...	U	79 302 <sup>114</sup>	...	...		...	...	...	...	...
2020 .....	U	387 658 <sup>113</sup>	...	U	46 662 <sup>114</sup>	...	...		...	...	...	...	...
EUROPE													
Åland Islands - Îles d'Åland													
2017 .....	C	279	9.5	C	235	8.0	1.5	C	-	...	81.2	85.9	1.684
2018 .....	C	280	9.4	C	272	9.2	0.3	C	-	...	80.9	85.0	1.658
2019 .....	C	267	8.9	C	266	8.9	0.0	C	1	...	81.1	85.9	1.556
2020 .....	C	261	8.7	C	291	9.7	-1.0	C	-	...	80.1	86.2	1.521
2021 .....	C*	290	9.6	C*	263	8.7	0.9		...	...	...	...	...
Albania - Albanie													
2017 .....	C	30 869	10.7	C	22 232	7.7	3.0	C	248	8.0	77.1	80.0	...
2018 .....	C	28 934	10.1	C	21 804	7.6	2.5	C	257	8.9	77.4	80.5	...
2019 .....	C	28 561	10.0	C	21 937	7.7	2.3	C	293	10.3	77.6	80.6	...
2020 .....	C	28 075	9.9	C	27 605	9.7	0.2	C	281	10.0	75.2	79.6	...
2021 .....	C	27 284	9.6	C	30 580	10.8	-1.2		...	...	74.4	78.7	...
Andorra - Andorre													
2017 .....	C	588	8.0	C	323	4.4	3.6		...	...	...	...	...
2018 .....	C	543	7.3	C	335	4.5	2.8	C	1	...	...	...	...
2019 .....	C	539	7.1	C	301	4.0	3.1		...	...	...	...	...
2020 .....	C	539	7.0	C	419	5.4	1.5		...	...	...	...	...
2021 .....	C	503	6.4	C	386	4.9	1.5		...	...	...	...	...
Austria - Autriche													
2017 .....	C	87 633 <sup>115</sup>	10.0	C	83 270 <sup>116</sup>	9.5	0.5	C	256	2.9	79.3	83.9	...
2018 .....	C	85 535 <sup>115</sup>	9.7	C	83 975 <sup>116</sup>	9.5	0.2	C	231	2.7	79.3	83.9	...
2019 .....	C	84 952 <sup>115</sup>	9.6	C	83 386 <sup>116</sup>	9.4	0.2	C	250	2.9	79.5	84.2	...
2020 .....	C	83 603 <sup>115</sup>	9.4	C	91 599 <sup>116</sup>	10.3	-0.9	C	262	3.1	78.9	83.7	...
2021 .....	C	86 078 <sup>115</sup>	9.6	C	91 962 <sup>116</sup>	10.3	-0.7	C	235	2.7	78.8	83.8	...

**4. Vital statistics summary and life expectancy at birth: 2017 - 2021**  
**Aperçu des statistiques de l'état civil et de l'espérance de vie à la naissance : 2017 - 2021 (continued - suite)**

Appendix 2: Statistics on the state of the reproductive health of the population, 2017-2021 (continued)													
Continent, country or area and year	Live births Naissances vivantes			Deaths Décès			Rate of natural increase Taux d'accroissement naturel	Infant deaths Décès d'enfants de moins d'un an			Life expectancy at birth Espérance de vie à la naissance		Total fertility rate L'indice synthétique de fécondité
	Co-de <sup>a</sup>	Number Nombre	Crude birth rate Taux brut de natalité	Co-de <sup>a</sup>	Number Nombre	Crude death rate Taux brut de mortalité		Co-de <sup>a</sup>	Number Nombre	Rate (per 1000 births) Taux (par 1000 naissances)	Male <sup>b</sup> Masculin <sup>b</sup>	Female <sup>b</sup> Féminin <sup>b</sup>	
Continent, pays ou zone et année	Co-de <sup>a</sup>	Nombre	Taux brut de natalité	Co-de <sup>a</sup>	Nombre	Taux brut de mortalité	Taux d'accroissement naturel	Co-de <sup>a</sup>	Nombre	Taux (par 1000 naissances)	Masculin <sup>b</sup>	Féminin <sup>b</sup>	L'indice synthétique de fécondité
EUROPE													
Belarus - Bélarus													
2017 .....	C	102 556	10.8	C	119 311	12.6	-1.8	C	332	3.2	69.3	79.2	...
2018 .....	C	94 042	10.0	C	120 053	12.7	-2.8	C	238	2.5	69.3	79.5	...
2019 .....	C	87 602	9.3	C	120 470	12.8	-3.5	C	213	2.4	69.3	79.4	...
Belgium - Belgique													
2017 .....	C	119 690 <sup>117</sup>	10.5	C	109 666 <sup>117</sup>	9.6	0.9	C	429 <sup>117</sup>	3.6	79.0	83.7	...
2018 .....	C	118 319 <sup>117</sup>	10.4	C	110 693 <sup>117</sup>	9.7	0.7	C	444 <sup>117</sup>	3.8	79.2	83.7	...
2019 .....	C	116 128 <sup>117</sup>	10.1	C	108 783 <sup>117</sup>	9.5	0.6	C	429 <sup>117</sup>	3.7	79.6	84.0	...
2020 .....	C	114 350 <sup>117</sup>	9.9	C	126 896 <sup>117</sup>	11.0	-1.1	C	372 <sup>117</sup>	3.3	78.5	83.1	...
2021 .....	C	118 349 <sup>117</sup>	10.2	C	112 331 <sup>117</sup>	9.7	0.5	...	...	...	79.3	84.0	...
Bosnia and Herzegovina - Bosnie-Herzégovine													
2017 .....	C	29 158	8.3	C	36 336	10.4	-2.0	C	183	6.3	...	...	1.259
2018 .....	C	29 467	8.4	C	37 744	10.8	-2.4	C	183	6.2	...	...	1.252
2019 .....	C	28 360	8.1	C	38 829	11.1	-3.0	C	190	6.7	...	...	1.204
2020 .....	C	27 255	...	C	44 427	...	...	C	143	5.2	...	...	...
2021 .....	C	25 870	...	C	48 503	...	...	C	103	4.0	...	...	...
Bulgaria - Bulgarie													
2017 .....	C	63 955	9.0	C	109 791	15.5	-6.5	C	408	6.4	<sup>III</sup> 71.3	78.4	...
2018 .....	C	62 197	8.9	C	108 526	15.4	-6.6	C	358	5.8	<sup>III</sup> 71.4	78.4	...
2019 .....	C	61 538	8.8	C	108 083	15.5	-6.7	C	342	5.6	<sup>III</sup> 71.5	78.5	...
2020 .....	C	59 086	8.5	C	124 735	18.0	-9.5	C	301	5.1	<sup>III</sup> 71.1	78.2	...
2021 .....	C	58 678	8.5	C	148 995	21.5	-13.1	C	326	5.6	<sup>III</sup> 70.1	77.4	...
Croatia - Croatie													
2017 .....	C	36 556	8.9	C	53 477	13.0	-4.1	C	148	4.0	74.9	81.0	...
2018 .....	C	36 945	9.0	C	52 706	12.9	-3.9	C	157	4.2	74.9	81.5	...
2019 .....	C	36 135	8.9	C	51 794	12.7	-3.9	C	143	4.0	...	...	...
2020 .....	C	35 845	8.9	C	57 023	14.1	-5.2	C	142	4.0	...	...	...
2021 .....	C*	36 505	9.4	C*	63 611	16.3	-7.0	...	...	...	...	...	...
Czechia - Tchéquie													
2017 .....	C	114 405	10.8	C	111 443	10.5	0.3	C	304	2.7	76.0	81.8	...
2018 .....	C	114 036	10.7	C	112 920	10.6	0.1	C	292	2.6	76.1	81.9	...
2019 .....	C	112 231	10.5	C	112 362	10.5	0.0	C	288	2.6	76.3	82.1	...
2020 .....	C	110 200	10.3	C	129 289	12.1	-1.8	C	249	2.3	75.3	81.4	...
2021 .....	C	111 793	10.6	C	139 891	13.3	-2.7	...	...	...	74.1	80.5	...
Denmark - Danemark <sup>118</sup>													
2017 .....	C	61 397	10.7	C	53 261	9.2	1.4	C	231	3.8	<sup>I</sup> 79.0	82.9	...
2018 .....	C	61 476	10.6	C	55 232	9.5	1.1	C	226	3.7	<sup>I</sup> 79.0	82.9	...
2019 .....	C	61 167	10.5	C	53 958	9.3	1.2	C	181	3.0	...	...	...
2020 .....	C	60 937	10.5	C	54 645	9.4	1.1	C	194	3.2	<sup>I</sup> 79.5	83.6	...
2021 .....	C	63 473	10.8	C	57 152	9.8	1.1	C	198	3.1	79.6	83.4	...
Estonia - Estonie													
2017 .....	C	13 784	10.5	C	15 543	11.8	-1.3	C	32	2.3	73.7	82.3	...
2018 .....	C	14 367	10.9	C	15 751	11.9	-1.0	C	23	...	73.9	82.4	...
2019 .....	C	14 099	10.6	C	15 401	11.6	-1.0	C	22	...	74.4	82.7	...
2020 .....	C	13 209	9.9	C	15 811	11.9	-2.0	C	19	...	74.3	82.7	...
2021 .....	C	13 272	10.0	C	18 587	14.0	-4.0	C	29	...	72.8	81.4	...
Faroe Islands - Îles Féroé													
2017 .....	C	655	13.1	C	447	8.9	4.1	C	6	...	<sup>I</sup> 80.9	83.7	2.479
2018 .....	C	684	13.4	C	394	7.7	5.7	C	-	...	<sup>I</sup> 80.1	84.8	2.501
2019 .....	C	678	13.1	C	411	7.9	5.2	C	3	...	<sup>I</sup> 80.4	85.3	2.408
2020 .....	C	678	12.9	C	365	6.9	6.0	C	1	...	<sup>I</sup> 80.6	85.8	2.322
2021 .....	C	683	12.8	C	428	8.0	4.8	C	1	...	<sup>I</sup> 82.1	85.6	2.292
Finland - Finlande													
2017 .....	C	50 042 <sup>119</sup>	9.1	C	53 487 <sup>119</sup>	9.8	-0.6	C	102 <sup>119</sup>	2.0	78.7 <sup>119</sup>	84.2 <sup>119</sup>	...
2018 .....	C	47 297 <sup>119</sup>	8.6	C	54 255 <sup>119</sup>	9.9	-1.3	C	101 <sup>119</sup>	2.1	78.9 <sup>119</sup>	84.3 <sup>119</sup>	...
2019 .....	C	45 346 <sup>119</sup>	8.3	C	53 683 <sup>119</sup>	9.8	-1.5	C	95 <sup>119</sup>	2.1	79.2 <sup>119</sup>	84.5 <sup>119</sup>	...
2020 .....	C	46 463	8.4	C	55 488	10.0	-1.6	C	83 <sup>119</sup>	1.8	...	...	...
2021 .....	C	49 594	9.0	C	57 659	10.4	-1.5	...	...	...	...	...	...

**4. Vital statistics summary and life expectancy at birth: 2017 - 2021**  
**Aperçu des statistiques de l'état civil et de l'espérance de vie à la naissance : 2017 - 2021 (continued - suite)**

Aperçu des statistiques de l'état civil et de l'espérance de vie à la naissance : 2017 - 2021 (continued - suite)													
Continent, country or area and year	Live births Naissances vivantes			Deaths Décès			Rate of natural increase  Taux d'accrois- sement naturel	Infant deaths Décès d'enfants de moins d'un an			Life expectancy at birth Espérance de vie à la naissance		Total fertility rate  L'indice synthétique de fécondité
	Co- de <sup>a</sup>	Number Nombre	Crude birth rate Taux brut de natalité	Co- de <sup>a</sup>	Number Nombre	Crude death rate Taux brut de mortalité		Co- de <sup>a</sup>	Number Nombre	Rate (per 1000 births) Taux (par 1000 naiss- ances)	Male <sup>b</sup> Masculin <sup>b</sup>	Female <sup>b</sup> Féminin <sup>b</sup>	
EUROPE													
France													
2017 .....	C	730 242	11.3	C	593 606	9.2	2.1	C	2 639	3.6	...	...	...
2018 .....	C	719 737	11.1	C	596 552	9.2	1.9	C	2 615	3.6	<sup>III</sup> 79.5	85.4	...
2019 .....	C	714 029	11.0	C	599 408	9.2	1.8	C	2 540	3.6	79.8	85.6	...
2020 .....	C	696 664	10.7	C	654 599	10.0	0.6	C	2 351	3.4	79.2 <sup>22</sup>	85.2 <sup>22</sup>	...
2021 .....		...	...		...	...	...		...	...	79.4 <sup>22</sup>	85.5 <sup>22</sup>	...
Germany - Allemagne													
2017 .....	C	784 884	9.5	C	932 263	11.3	-1.8	C	2 566	3.3	78.7	83.4	...
2018 .....	C	787 523	9.5	C	954 874	11.5	-2.0	C	2 505	3.2	<sup>III</sup> 78.5	83.3	...
2019 .....	C	778 090	9.4	C	939 520	11.3	-1.9	C	2 485	3.2	<sup>III</sup> 78.6	83.4	...
2020 .....	C	773 144	9.3	C	985 572	11.9	-2.6	C	2 373	3.1	<sup>III</sup> 78.6	83.4	...
2021 .....	C	795 517	9.6	C	1 023 687	12.3	-2.7	C	2 368	3.0	<sup>III</sup> 78.5	83.4	...
Greece - Grèce													
2017 .....	C	88 553	8.2	C	124 495	11.6	-3.3	C	306	3.5	78.8	83.9	...
2018 .....	C	86 440	8.1	C	120 291	11.2	-3.2	C	300	3.5	78.9	83.5	...
2019 .....	C	83 756	7.8	C	124 954	11.7	-3.8	C	313	3.7	78.7	83.6	...
2020 .....	C	84 764	7.9	C	131 047	12.2	-4.3	C	275	3.2	78.3	83.6	...
2021 .....	C*	85 303	8.0	C*	143 329	13.4	-5.4		...	...	...	...	...
Guernsey - Guernesey													
2017 .....	C	539 <sup>120</sup>	8.7	C	602 <sup>120</sup>	9.7	-1.0		...	...	...	...	...
2018 .....	C	495 <sup>120</sup>	7.9	C	542 <sup>120</sup>	8.7	-0.8		...	...	<sup>III</sup> 80.2 <sup>121</sup>	84.4 <sup>121</sup>	...
2019 .....	C	511 <sup>120</sup>	8.2	C	519 <sup>120</sup>	8.3	-0.1		...	...	<sup>III</sup> 80.4 <sup>122</sup>	85.1 <sup>122</sup>	...
2020 .....	C	489 <sup>120</sup>	7.8	C	535 <sup>120</sup>	8.5	-0.7		...	...	<sup>III</sup> 81.1	85.4	...
2021 .....	C	488 <sup>120</sup>	7.7	C	551 <sup>120</sup>	8.7	-1.0		...	...	...	...	...
Hungary - Hongrie													
2017 .....	C	94 646 <sup>123</sup>	9.7	C	131 877 <sup>124</sup>	13.5	-3.8	C	328 <sup>125</sup>	3.5	72.4	79.0	1.490
2018 .....	C	93 467 <sup>123</sup>	9.6	C	131 247 <sup>124</sup>	13.4	-3.9	C	304 <sup>125</sup>	3.3	72.6	79.2	1.490
2019 .....	C	93 100 <sup>123</sup>	9.5	C	129 892 <sup>124</sup>	13.3	-3.8	C	332 <sup>125</sup>	3.6	72.9	79.3	...
2020 .....	C	93 807 <sup>123</sup>	9.6	C	141 326 <sup>124</sup>	14.5	-4.9	C	320 <sup>125</sup>	3.4	72.2	78.7	...
2021 .....	C	94 003 <sup>123</sup>	9.7	C	155 621 <sup>124</sup>	16.0	-6.3	C	309 <sup>125</sup>	3.3	70.7	77.5	...
Iceland - Islande													
2017 .....	C	4 071	11.9	C	2 238	6.5	5.3	C	11	...	<sup>II</sup> 80.6	83.9	...
2018 .....	C	4 228	12.0	C	2 254	6.4	5.6	C	7	...	<sup>II</sup> 81.0	84.1	...
2019 .....	C	4 452	12.3	C	2 275	6.3	6.0	C	5	...	<sup>II</sup> 81.0	84.2	...
2020 .....	C	4 512	12.3	C	2 307	6.3	6.0	C	14	...	81.2	84.3	...
2021 .....	C	4 879	13.2	C	2 333	6.3	6.9	C	16	...	80.9	84.1	...
Ireland - Irlande													
2017 .....	+C	61 824	12.9	+C	30 317	6.3	6.6	+C	174	2.8	80.4	84.0	...
2018 .....	+C	61 022	12.5	+C	31 009	6.4	6.2	+C	174	2.9	80.5	84.1	...
2019 .....	+C	59 289	12.0	+C	30 959	6.3	5.7	+C	165	2.8	80.8	84.7	...
2020 .....	+C	55 959	11.3	+C	32 387	6.5	4.7	+C	166	3.0	...	...	...
2021 .....	+C	58 443	11.7	+C	33 055	6.6	5.1		...	...	...	...	...
Isle of Man - Île de Man													
2017 .....	+C	753	9.0	+C	837	10.0	-1.0		...	...	...	...	1.683
2018 .....	+C	717	8.6	+C	876	10.5	-1.9		...	...	...	...	1.683
2019 .....	+C	710	8.5	+C	850	10.2	-1.7		...	...	...	...	1.683
2020 .....	+C	660	7.9	+C	938	11.3	-3.3		...	...	...	...	1.683
2021 .....	+C	675	8.1	+C	899	10.8	-2.7		...	...	...	...	1.683
Italy - Italie													
2017 .....	C	458 151	7.6	C	649 061	10.7	-3.2	C	1 262	2.8	80.6	84.9	...
2018 .....	C	439 747	7.3	C	633 133	10.5	-3.2	C	1 266	2.9	80.9	85.2	...
2019 .....	C	420 084	7.0	C	634 417	10.6	-3.6	C	1 160	2.8	81.1	85.4	...
2020 .....	C	404 892	6.8	C	740 317	12.5	-5.6	C	952	2.4	79.8	84.5	...
2021 .....	C*	399 431	6.7	C*	709 035	12.0	-5.2		...	...	80.1	84.7	...
Jersey													
2017 .....	+C	954 <sup>38</sup>	9.2	+C	803	7.7	1.4		...	...	...	...	...
2018 .....	+C	942 <sup>38</sup>	8.9	+C	820	7.8	1.2		...	...	...	...	...

**4. Vital statistics summary and life expectancy at birth: 2017 - 2021**  
**Aperçu des statistiques de l'état civil et de l'espérance de vie à la naissance : 2017 - 2021 (continued - suite)**

	Live births Naissances vivantes			Deaths Décès			Rate of natural increase Taux d'accrois- sement naturel	Infant deaths Décès d'enfants de moins d'un an			Life expectancy at birth Espérance de vie à la naissance		Total fertility rate L'indice synthétique de fécondité
Continent, country or area and year	Co- de <sup>a</sup>	Number Nombre	Crude birth rate Taux brut de natalité	Co- de <sup>a</sup>	Number Nombre	Crude death rate Taux brut de mortalité		Co- de <sup>a</sup>	Number Nombre	Rate (per 1000 births) Taux (par 1000 naiss- ances)	Male <sup>b</sup> Masculin <sup>b</sup>	Female <sup>b</sup> Féminin <sup>b</sup>	
Continent, pays ou zone et année	Co- de <sup>a</sup>	Nombre	Taux brut de natalité	Co- de <sup>a</sup>	Nombre	Taux brut de mortalité							
EUROPE													
Latvia - Lettonie													
2017 .....	C	20 828	10.7	C	28 757	14.8	-4.1	C	86	4.1	69.8	79.6	...
2018 .....	C	19 314	10.0	C	28 820	15.0	-4.9	C	61	3.2	70.0	79.6	...
2019 .....	C	18 786	9.8	C	27 719	14.5	-4.7	C	63	3.4	70.8	79.9	...
2020 .....	C	17 552	9.2	C	28 854	15.2	-5.9	C	61	3.5	70.4	79.5	...
2021 .....	C	17 420	9.2	C	34 600	18.3	-9.1	C	47	2.7	80.1	84.7	...
Liechtenstein													
2017 .....	C	338	8.9	C	249	6.6	2.3	C	-	...	...	...	...
2018 .....	C	378	9.9	C	274	7.2	2.7	C	-	...	...	...	...
2019 .....	C	356	9.2	C	263	6.8	2.4	C	-	...	...	...	...
2020 .....	C	353	9.1	C	319	8.2	0.9	C	2	...	...	...	...
2021 .....	C*	375	9.6	C	271	6.9	2.7	C	...	...	...	...	...
Lithuania - Lituanie													
2017 .....	C	28 696	10.1	C	40 142	14.2	-4.0	C	85	3.0	70.7	80.4	...
2018 .....	C	28 149	10.0	C	39 574	14.1	-4.1	C	96	3.4	70.9	80.6	...
2019 .....	C	27 393	9.8	C	38 281	13.7	-3.9	C	90	3.3	71.5	81.0	...
2020 .....	C	25 144	9.0	C	43 547	15.6	-6.6	C	70	2.8	70.1	80.1	...
2021 .....	C	24 337	8.7	C	47 746	17.1	-8.4	C	...	...	...	...	...
Luxembourg													
2017 .....	C	6 174	10.4	C	4 263	7.1	3.2	C	20	...	<sup>III</sup> 79.9	84.4	1.390
2018 .....	C	6 274	10.3	C	4 318	7.1	3.2	C	27	...	<sup>III</sup> 80.0	84.5	1.380
2019 .....	C	6 230	10.1	C	4 283	6.9	3.1	C	29	...	<sup>III</sup> 80.0	84.5	...
2020 .....	C	6 459	10.3	C	4 609	7.3	2.9	C	29	...	<sup>III</sup> 80.1	84.6	...
2021 .....	C	6 690	10.5	C	4 489	7.0	3.4	C	...	...	...	...	...
Malta - Malte													
2017 .....	C	4 319	9.2	C	3 571	7.6	1.6	C	29	...	80.2	84.6	1.260
2018 .....	C	4 444	9.2	C	3 688	7.6	1.6	C	25	...	80.4	84.6	1.230
2019 .....	C	4 350	8.6	C	3 688	7.3	1.3	C	29	...	81.2	84.6	...
2020 .....	C	4 414	8.6	C	4 084	7.9	0.6	C	17	...	80.3	84.5	...
2021 .....	C	4 395	8.5	C	4 163	8.1	0.4	C	...	...	...	...	...
Monaco													
2017 .....	C	950 <sup>126</sup>	25.3	C	494 <sup>127</sup>	13.2	12.1	C	...	...	...	...	...
2018 .....	C	980 <sup>126</sup>	25.6	C	522 <sup>127</sup>	13.6	11.9	C	...	...	...	...	...
2019 .....	C	939 <sup>126</sup>	24.5	C	528 <sup>127</sup>	13.8	10.7	C	...	...	...	...	...
2020 .....	C	912 <sup>126</sup>	23.9	C	534 <sup>127</sup>	14.0	9.9	C	...	...	...	...	...
Montenegro - Monténégro													
2017 .....	C	7 432	11.9	C	6 523	10.5	1.5	C	10	...	...	...	...
2018 .....	C	7 264	11.7	C	6 504	10.5	1.2	C	12	...	...	...	...
2019 .....	C	7 223	11.6	C	6 595	10.6	1.0	C	17	...	...	...	...
2020 .....	C	7 097	11.4	C	7 293	11.7	-0.3	C	20	...	...	...	...
2021 .....	C	7 033	11.3	C	9 152	14.7	-3.4	C	10	...	...	...	...
Netherlands - Pays-Bas													
2017 .....	C	169 836 <sup>128</sup>	9.9	C	150 214 <sup>128</sup>	8.8	1.1	C	607 <sup>128</sup>	3.6	80.2	83.4	...
2018 .....	C	168 525 <sup>128</sup>	9.8	C	153 363 <sup>128</sup>	8.9	0.9	C	582 <sup>128</sup>	3.5	80.3	83.4	...
2019 .....	C	169 680 <sup>128</sup>	9.8	C	151 885 <sup>128</sup>	8.8	1.0	C	617 <sup>128</sup>	3.6	80.5	83.6	...
2020 .....	C	168 681 <sup>128</sup>	9.7	C	168 678 <sup>128</sup>	9.7	0.0	C	648 <sup>128</sup>	3.8	79.7	83.1	...
2021 .....	C	179 441 <sup>128</sup>	10.3	C	170 972 <sup>128</sup>	9.8	0.5	C	597 <sup>128</sup>	3.3	79.7	83.0	...
North Macedonia - Macédoine du Nord													
2017 .....	C	21 754	10.5	C	20 318	9.8	0.7	C	201	9.2	74.0	77.9	...
2018 .....	C	21 333	10.3	C	19 727	9.5	0.8	C	122	5.7	74.6	78.8	...
2019 .....	C	19 845	9.6	C	20 446	9.8	-0.3	C	112	5.6	...	...	...
2020 .....	C	19 031	9.2	C	25 723	12.4	-3.2	C	108	5.7	...	...	...
2021 .....	C	18 648	9.0	C	28 516	13.8	-4.8	C	...	...	...	...	...
Norway - Norvège													
2017 .....	C	56 633	10.7	C	40 774 <sup>129</sup>	7.7	3.0	C	130 <sup>129</sup>	2.3	...	...	1.620
2018 .....	C	55 120	10.4	C	40 840 <sup>129</sup>	7.7	2.7	C	129 <sup>129</sup>	2.3	81.0	84.5	1.560
2019 .....	C	54 495	10.2	C	40 684 <sup>129</sup>	7.6	2.6	C	114 <sup>129</sup>	2.1	...	...	...
2020 .....	C	52 979	9.9	C	40 611 <sup>129</sup>	7.6	2.3	C	92 <sup>129</sup>	1.7	...	...	...
2021 .....	C	56 060	10.4	C	42 002 <sup>129</sup>	7.8	2.6	C	...	...	81.6	84.7	...



**4. Vital statistics summary and life expectancy at birth: 2017 - 2021**  
**Aperçu des statistiques de l'état civil et de l'espérance de vie à la naissance : 2017 - 2021 (continued - suite)**

	Live births Naissances vivantes			Deaths Décès			Rate of natural increase Taux d'accrois- sement naturel	Infant deaths Décès d'enfants de moins d'un an			Life expectancy at birth Espérance de vie à la naissance		Total fertility rate L'indice synthétique de fécondité
Continent, country or area and year	Co- de <sup>a</sup>	Number Nombre	Crude birth rate Taux brut de natalité	Co- de <sup>a</sup>	Number Nombre	Crude death rate Taux brut de mortalité		Co- de <sup>a</sup>	Number Nombre	Rate (per 1000 births) Taux (par 1000 naiss- ances)	Male <sup>b</sup> Masculin <sup>b</sup>	Female <sup>b</sup> Féminin <sup>b</sup>	
Continent, pays ou zone et année	Co- de <sup>a</sup>	Nombre	Taux brut de natalité	Co- de <sup>a</sup>	Nombre	Taux brut de mortalité							
EUROPE													
Poland - Pologne													
2017 .....	C	401 982	10.6	C	402 852	10.6	0.0	C	1 604	4.0	74.0	81.8	...
2018 .....	C	388 178	10.2	C	414 200	10.9	-0.7	C	1 494	3.8	73.9	81.7	...
2019 .....	C	374 954	9.9	C	409 709	10.8	-0.9	C	1 412	3.8	74.1	81.8	1.419
2020 .....	C	355 309	9.4	C	477 355	12.6	-3.2	C	...	...	72.6	80.7	1.378
2021 .....	C	331 511	8.8	C	519 517	13.7	-5.0	C	...	...	...	...	...
Portugal													
2017 .....	C	86 154 <sup>38</sup>	8.4	C	109 758 <sup>130</sup>	10.7	-2.3	C	229 <sup>130</sup>	2.7	<sup>III</sup> 77.7	83.4	...
2018 .....	C	87 020 <sup>38</sup>	8.5	C	113 051 <sup>130</sup>	11.0	-2.5	C	287 <sup>130</sup>	3.3	<sup>III</sup> 77.8	83.4	...
2019 .....	C	86 579 <sup>38</sup>	8.4	C	111 793 <sup>130</sup>	10.9	-2.5	C	246 <sup>130</sup>	2.8	...	...	...
2020 .....	C	84 530 <sup>38</sup>	8.2	C	123 396 <sup>130</sup>	12.0	-3.8	C	206 <sup>130</sup>	2.4	<sup>III</sup> 78.1	83.7	...
2021 .....	C	79 582 <sup>38</sup>	7.7	C	124 802 <sup>130</sup>	12.1	-4.4	C	191 <sup>130</sup>	2.4	<sup>III</sup> 77.7	83.4	...
Republic of Moldova - République de Moldova <sup>131</sup>													
2017 .....	C	36 363 <sup>132</sup>	13.2	C	36 779	13.3	-0.2	C	334	9.2	69.4	77.0	1.804
2018 .....	C	34 537 <sup>132</sup>	12.8	C	37 263	13.8	-1.0	C	311	9.0	69.1	77.1	1.800
2019 .....	C	32 423 <sup>132</sup>	12.2	C	36 411	13.7	-1.5	C	271	8.4	...	...	1.776
2020 .....	C	30 834 <sup>132</sup>	11.7	C	40 717	15.5	-3.8	C	268	8.7	65.9	73.9	1.760
2021 .....	C*	29 230 <sup>132</sup>	11.2	C*	45 437	17.4	-6.2	C*	247	8.5	65.2	73.1	1.730 <sup>22</sup>
Romania - Roumanie													
2017 .....	C	202 151	10.3	C	261 402	13.3	-3.0	C	1 364	6.7	<sup>III</sup> 72.3	79.2	...
2018 .....	C	202 744	10.4	C	263 911	13.5	-3.1	C	1 226	6.0	<sup>III</sup> 72.4	79.4	...
2019 .....	C	199 720	10.3	C	259 889	13.4	-3.1	C	1 151	5.8	<sup>III</sup> 72.4	79.5	...
2020 .....	C	198 302	10.3	C	298 258	15.5	-5.2	C	1 104	5.6	<sup>III</sup> 72.5	79.7	...
2021 .....	C*	178 496	9.3	C*	334 473	17.4	-8.1	C	1 008	5.6	...	...	...
San Marino - Saint-Marin													
2017 .....	C	228	6.6	C	278	8.1	-1.5	C	-	...	82.7	86.8	...
2018 .....	C	235	6.8	C	244	7.1	-0.3	C	1	...	...	...	...
2019 .....	C	232	6.7	C	251	7.3	-0.5	C	-	...	...	...	...
2020 .....	C	224	6.4	C	343	9.9	-3.4	C	-	...	83.0	86.8	...
2021 .....	C	212	6.1	C	312	9.0	-2.9	C	...	...	...	...	...
Serbia - Serbie <sup>133</sup>													
2017 .....	+C	64 894	9.2	+C	103 722	14.8	-5.5	+C	305	4.7	73.0	77.9	...
2018 .....	+C	63 975	9.2	+C	101 655	14.6	-5.4	+C	311	4.9	73.2	78.1	...
2019 .....	+C	64 399	9.3	+C	101 458	14.6	-5.3	+C	308	4.8	73.1	78.3	...
2020 .....	+C	61 692	8.9	+C	116 850	16.9	-8.0	+C	309	5.0	71.4	77.2	...
2021 .....	+C	62 180	9.0	+C	136 622	19.9	-10.8	+C	293	4.7	70.0	75.6	...
Slovakia - Slovaquie													
2017 .....	C	57 969	10.7	C	53 914	9.9	0.7	C	263	4.5	73.8	80.3	...
2018 .....	C	57 639	10.6	C	54 293	10.0	0.6	C	288	5.0	73.7	80.4	...
2019 .....	C	57 054	10.5	C	53 234	9.8	0.7	C	292	5.1	74.3	80.8	...
2020 .....	C	56 650	10.4	C	59 089	10.8	-0.4	C	...	...	...	...	...
2021 .....	C	56 565	10.4	C	73 461	13.5	-3.1	C	...	...	71.2	78.1	...
Slovenia - Slovénie													
2017 .....	C	20 241	9.8	C	20 509	9.9	-0.1	C	42	2.1	78.1	83.7	1.620
2018 .....	C	19 585	9.5	C	20 485	9.9	-0.4	C	33	1.7	78.3	84.0	1.610
2019 .....	C	19 328	9.3	C	20 588	9.9	-0.6	C	40	2.1	78.5	84.2	...
2020 .....	C	18 767	8.9	C	24 016	11.4	-2.5	C	41	2.2	77.8	83.4	...
2021 .....	C	18 984	9.0	C	23 261	11.0	-2.0	C	35	1.8	77.6	83.7	...
Spain - Espagne													
2017 .....	C	391 265	8.4	C	422 037	9.1	-0.7	C	1 064	2.7	80.4	85.7	...
2018 .....	C	370 827	7.9	C	425 153	9.1	-1.2	C	998	2.7	80.5	85.8	...
2019 .....	C	358 747	7.6	C	416 102	8.8	-1.2	C	949	2.6	80.9	86.2	...
2020 .....	C	340 635	7.2	C	492 447	10.4	-3.2	C	883	2.6	79.6	85.1	...
2021 .....	C*	336 247	7.1	C*	449 270	9.5	-2.4	C	...	...	...	...	...
Sweden - Suède													
2017 .....	C	115 416	11.5	C	91 972	9.1	2.3	C	278	2.4	80.8	84.1	...
2018 .....	C	115 832	11.4	C	92 185	9.1	2.3	C	235	2.0	80.9	84.3	...
2019 .....	C	114 523	11.2	C	88 766	8.7	2.5	C	237	2.1	...	...	...

**4. Vital statistics summary and life expectancy at birth: 2017 - 2021**  
**Aperçu des statistiques de l'état civil et de l'espérance de vie à la naissance : 2017 - 2021 (continued - suite)**

	Live births Naissances vivantes			Deaths Décès			Rate of natural increase Taux d'accrois- sement naturel	Infant deaths Décès d'enfants de moins d'un an			Life expectancy at birth Espérance de vie à la naissance		Total fertility rate L'indice synthétique de fécondité
Continent, country or area and year	Co- de <sup>a</sup>	Number Nombre	Crude birth rate Taux brut de natalité	Co- de <sup>a</sup>	Number Nombre	Crude death rate Taux brut de mortalité		Co- de <sup>a</sup>	Number Nombre	Rate (per 1000 births) Taux (par 1000 naiss- ances)	Male <sup>b</sup> Masculin <sup>b</sup>	Female <sup>b</sup> Féminin <sup>b</sup>	
Continent, pays ou zone et année													
EUROPE													
Sweden - Suède													
2020 .....	C	113 077	10.9	C	98 124	9.5	1.4	C	268	2.4	...	...	...
2021 .....	C	114 263	11.0	C	91 958	8.9	2.1	C	211	1.8	81.2	84.8	...
Switzerland - Suisse													
2017 .....	C	87 381	10.3	C	66 971	7.9	2.4	C	310	3.5	<sup>II</sup> 81.4	85.3	...
2018 .....	C	87 851	10.3	C	67 088	7.9	2.4	C	287	3.3	81.7	85.4	...
2019 .....	C	86 172	10.0	C	67 780	7.9	2.1	C	283	3.3	<sup>II</sup> 81.8	85.5	...
2020 .....	C	85 914	9.9	C	76 195	8.8	1.1	C	313	3.6	<sup>II</sup> 81.4	85.3	...
2021 .....	C	89 644	10.3	C	71 192	8.2	2.1		...	...	...	...	...
Ukraine <sup>134</sup>													
2017 .....	+C	363 987 <sup>135</sup>	8.6	+C	574 123 <sup>136</sup>	13.5	-4.9	+C	2 786 <sup>136</sup>	7.7	67.0	76.8	1.260
2018 .....	+C	335 874 <sup>135</sup>	7.9	+C	587 665 <sup>136</sup>	13.9	-5.9	+C	2 397 <sup>136</sup>	7.1	66.7	76.7	1.200
2019 .....	+C	308 817 <sup>135</sup>	7.3	+C	581 114 <sup>136</sup>	13.8	-6.5	+C	2 189 <sup>136</sup>	7.1	...	...	1.140
2020 .....	+C	293 457 <sup>135</sup>	7.0	+C	616 835 <sup>136</sup>	14.8	-7.7	+C	1 988 <sup>136</sup>	6.8	...	...	...
2021 .....	+C	271 983 <sup>135</sup>	6.6	+C	714 263 <sup>136</sup>	17.2	-10.7	+C	1 971 <sup>136</sup>	7.2	...	...	...
United Kingdom of Great Britain and Northern Ireland - Royaume-Uni de Grande-Bretagne et d'Irlande du Nord <sup>137</sup>													
2017 .....	C	754 754 <sup>138</sup>	11.5	+C	605 748	9.2	2.3	+C	2 947	3.9	<sup>III</sup> 79.2	82.9	...
2018 .....	C	730 918 <sup>138</sup>	11.0	+C	614 313	9.2	1.8	+C	2 818	3.9	<sup>III</sup> 79.3	82.9	...
2019 .....	C	711 944 <sup>138</sup>	10.7	+C	545 238	8.2	2.5	+C	2 807	3.9	<sup>III</sup> 79.4	83.1	1.630
2020 .....	C	681 321 <sup>138</sup>	10.2	+C	688 595	10.3	-0.1	+C	2 609	3.8	<sup>III</sup> 79.0	82.9	1.560
OCEANIA - OCÉANIE													
American Samoa - Samoa américaines													
2017 .....	C	1 001	16.6	C	310	5.1	11.5	C	14	...	...	...	...
2018 .....	C	921	15.5	C	298	5.0	10.5	C	10	...	...	...	...
2019 .....	C	840	14.4	C	278	4.8	9.6	C	6	...	...	...	...
2020 .....	C	734	12.7	C	322	5.6	7.1	C	8	...	...	...	...
Australia - Australie													
2017 .....	C	309 142	12.6	C	160 909	6.5	6.0	C	1 019	3.3	<sup>III</sup> 80.5	84.6	1.741
2018 .....	C	315 147	12.6	C	158 493	6.3	6.3	C	988	3.1	<sup>III</sup> 80.7	84.9	1.740
2019 .....	C	305 832	12.1	C	169 301	6.7	5.4	C	1 009	3.3	<sup>III</sup> 80.9	85.0	1.657
2020 .....	C	294 369	11.5	C	161 300	6.3	5.2	C	943	3.2	<sup>III</sup> 81.2	85.3	1.581
Cook Islands - Îles Cook													
2017 .....	+C	222	11.4	+C	93	4.8	6.6	+C	1	...	...	...	...
2018 .....	+C*	232	12.5	+C*	121	6.5	6.0	+C*	4	...	...	...	...
2019 .....	+C*	225	11.1	+C*	105	5.2	5.9	+C*	2	...	...	...	...
Fiji - Fidji													
2017 .....	+C	14 023	15.8	+C	6 992 <sup>139</sup>	7.9	7.9	+C	300 <sup>139</sup>	21.4	<sup>III</sup> 65.4	68.5	...
French Polynesia - Polynésie française													
2017 .....	C	3 822	13.9	C	1 609	5.8	8.0	C	28	...	74.0	77.7	1.802
2018 .....	C	3 776	13.6	C	1 616	5.8	7.8	C	38	10.1	73.2	78.8	1.793
2019 .....	C	3 557	12.8	C	1 563	5.6	7.2	C	22	...	...	...	1.701
2020 .....	C	3 594	12.9	C	1 679	6.0	6.9	C	18	...	74.7	79.1	1.724
2021 .....	C	3 496	12.5	C	2 274	8.1	4.4	C	15	...	71.5	76.3	1.682
Guam													
2017 .....	C	3 292 <sup>140</sup>	20.1	C	1 008 <sup>140</sup>	6.2	13.9	C	28 <sup>140</sup>	...	73.6	78.6	2.800
2018 .....	C	3 175 <sup>140</sup>	18.9	C	1 056 <sup>140</sup>	6.3	12.6	C	37 <sup>140</sup>	11.7	73.9 <sup>140</sup>	78.9 <sup>140</sup>	2.678
2019 .....	C*	3 057 <sup>140</sup>	18.2	C*	1 035 <sup>140</sup>	6.2	12.0	C*	30 <sup>140</sup>	9.8	74.3 <sup>140</sup>	79.3 <sup>140</sup>	...
2020 .....	C*	2 938 <sup>140</sup>	17.4	C*	1 193 <sup>140</sup>	7.1	10.4		...	...	...	...	...
2021 .....	C*	2 646 <sup>140</sup>	15.7	C*	1 281 <sup>140</sup>	7.6	8.1		...	...	...	...	...

**4. Vital statistics summary and life expectancy at birth: 2017 - 2021**  
**Aperçu des statistiques de l'état civil et de l'espérance de vie à la naissance : 2017 - 2021 (continued - suite)**

Tableau des statistiques de fécondité et d'espérance de vie à la naissance : 2017 - 2021 (Continued - 2021)													
Continent, country or area and year	Live births Naissances vivantes			Deaths Décès			Rate of natural increase  Taux d'accrois- sement naturel	Infant deaths Décès d'enfants de moins d'un an			Life expectancy at birth Espérance de vie à la naissance		Total fertility rate  L'indice synthétique de fécondité
	Co- de <sup>a</sup>	Number Nombre	Crude birth rate Taux brut de natalité	Co- de <sup>a</sup>	Number Nombre	Crude death rate Taux brut de mortalité		Co- de <sup>a</sup>	Number Nombre	Rate (per 1000 births) Taux (par 1000 naiss- ances)	Male <sup>b</sup> Masculin <sup>b</sup>	Female <sup>b</sup> Féminin <sup>b</sup>	
Continent, pays ou zone et année													
OCEANIA - OCÉANIE													
Nauru													
2017 .....	C	304	...	C	94	...	...		...	...	...	...	...
New Caledonia - Nouvelle-Calédonie													
2017 .....	C	4 059	14.6	C	1 529	5.5	9.1	C	20	...	75.1	80.1	...
New Zealand - Nouvelle-Zélande													
2017 .....	+C	59 610 <sup>141</sup>	12.4	+C	33 339 <sup>142</sup>	7.0	5.5	+C	228 <sup>142</sup>	3.8	...	...	1.839
2018 .....	+C	58 020 <sup>141</sup>	12.0	+C	33 216 <sup>142</sup>	6.9	5.1	+C	219 <sup>142</sup>	3.8	...	...	1.744
2019 .....	+C	59 637 <sup>141</sup>	12.0	+C	34 260 <sup>142</sup>	6.9	5.1	+C	267 <sup>142</sup>	4.5	III80.0	83.5	1.720
2020 .....	+C	57 576 <sup>141</sup>	11.3	+C	32 613 <sup>142</sup>	6.4	4.9	+C	228 <sup>142</sup>	4.0	...	...	1.613
2021 .....	+C	58 659 <sup>141</sup>	11.5	+C	34 932 <sup>142</sup>	6.8	4.6	+C	273 <sup>142</sup>	4.7	III80.5	84.1	1.640
Niue - Nioué													
2017 .....	C	22	...	C	14	...	...		...	...	...	...	...
2018 .....	C	25	...	C	19	...	...		...	...	...	...	...
2019 .....	C	15	...	C	14	...	...		...	...	...	...	...
2020 .....	C	25	...	C	12	...	...		...	...	...	...	...
Northern Mariana Islands - Îles Mariannes septentrionales <sup>45</sup>													
2017 .....	C	363	6.9	C	232	4.4	2.5	C	8	...	...	...	...
2018 .....	C	566	10.9	C	221	4.3	6.6	C	6	...	...	...	...
2019 .....	C	686	13.2	C	209	4.0	9.2	C	4	...	...	...	...
Palau - Palaos													
2017 .....	C	221	12.4	C	183	10.3	2.1	C	5	...	...	...	...
2018 .....	C	256	14.0	C	143	7.8	6.2	C	3	...	...	...	...
2019 .....	C	212	11.2	C	192	10.2	1.1	C	4	...	...	...	...
2020 .....	C	213	11.0	C	148	7.6	3.3	C	4	...	...	...	...
2021 .....	C	224	12.5	C	170	9.5	3.0	C	5	...	...	...	...
Pitcairn													
2019 .....	C	-	...	C	3	...	...		...	...	...	...	...
Samoa <sup>143</sup>													
2017 .....	+U	9 278	...	+U	1 037	...	...	+U	10	...	...	...	...
2018 .....	+U	13 392 <sup>144</sup>	...	+U	1 114	...	...	+U	2	...	...	...	...
2019 .....	+U	9 604	...	+U	1 712	...	...	+U	7	...	...	...	...
2020 .....		...	...	+U	1 908	...	...		...	...	...	...	...
Tuvalu													
2018 .....	+U	257	...	+U	86	...	...		...	...	...	...	...
2019 .....	+U	251	...	+U	140	...	...		...	...	...	...	...
2020 .....	+U	309	...	+U	136	...	...		...	...	...	...	...
2021 .....	+U	276	...	+U	112	...	...		...	...	...	...	...

**FOOTNOTES - NOTES**

Italics: data from civil registers which are incomplete or of unknown completeness. - Italiques : données incomplètes ou dont le degré d'exactitude n'est pas connu, provenant des registres de l'état civil.

\* Provisional. - Données provisoires.

<sup>a</sup> 'Code' indicates the source of data, as follows:

C - Civil registration, estimated over 90% complete  
U - Civil registration, estimated less than 90% complete

| - Other source, estimated reliable

+ - Data tabulated by date of registration rather than occurrence

... - Information not available

Le 'Code' indique la source des données, comme suit :

C - Registres de l'état civil considérés complets à 90 p. 100 au moins

U - Registres de l'état civil qui ne sont pas considérés complets à 90 p. 100 au moins

| - Autre source, considérée fiable

+ - Données exploitées selon la date de l'enregistrement et non la date de l'événement

... - Information non disponible

<sup>b</sup> A Roman number in front of the data for males specifies the range of the reference period of life expectancy for males and females presented on the row. For example, a reference year of 2005 and a range of V years means that the reference period for the life expectancy is 2001 - 2005. The absence of a Roman number means the reference period is one year and the reference period therefore coincides with the reference year. - Un chiffre romain devant la donnée relative aux hommes indique l'étendue de la période de référence concernant l'espérance de vie des hommes et des femmes présentée dans la ligne. Par exemple, une année de référence 2005 et une étendue de V signifie que la période de référence pour l'espérance de vie est 2001-2005. L'absence

de chiffre romain signifie que la période de référence est d'un an et donc coïncide avec l'année de référence.

<sup>1</sup> Data refer to Algerian population only. - Les données ne concernent que la population algérienne.

<sup>2</sup> Excluding live-born infants who died before their birth was registered. - Non compris les enfants nés vivants décédés avant l'enregistrement de leur naissance.

<sup>3</sup> Source: Vital Statistics Report. - Source: Vital Statistics Report.

<sup>4</sup> Data refer to the 12 months preceding the census in November. - Données se rapportant aux 12 mois précédant le recensement de novembre.

<sup>5</sup> Data based on the 2019 Population Census. - Données fondées sur le recensement de population de 2019.

<sup>6</sup> Source: Vital Statistics Report, National Statistics Institute. Registered births only. - Source: Rapport sur les statistiques de l'état civil, Institut national de la statistique. Naissances enregistrées seulement.

<sup>7</sup> Source: Statistical Report, Ministry of Health and Social Security. - Source: Rapport statistique, ministère de la Santé et de la Sécurité sociale.

<sup>8</sup> Source: Vital Statistics Report, National Statistics Institute. - Source: Rapport sur les statistiques de l'état civil, Institut national de la statistique.

<sup>9</sup> Data based on the 2010 Population Census. - Les données sont fondées sur le recensement de la population de 2010.

<sup>10</sup> Source: Demographic Projection, National Statistics Institute. - Source: Projection démographique, Institut national de la statistique.

<sup>11</sup> Source: Demographic and Health Survey (EDSC-V) 2018. - Source: Enquête Démographique et de Santé (EDSC-V) 2018.

<sup>12</sup> The rate of registration of deaths is less than 20 per cent at the national level. - Le taux d'enregistrement des décès est inférieur à 20 p. 100 au niveau national.

<sup>13</sup> Source: Cluster Survey with Multiple Indicators and Malaria (MICS-PALU, 2018). - Source: Enquête par Grappes à Indicateurs Multiples et Paludisme (MICS-PALU, 2018).

<sup>14</sup> Data refer to the district of Djibouti only. - Les données portent uniquement sur le district de Djibouti.

<sup>15</sup> Source: Reports of the Ministry of Health. Data refers to births in health institution. - Source: Rapports du Ministère de la Santé. Les données se rapportent aux naissances dans les établissements de santé.

<sup>16</sup> Source: Ministry of Home Affairs. - Source: Ministère de l'intérieur.

<sup>17</sup> Data refer to projections based on the 2007 Population Census. - Les données se réfèrent aux projections basées sur le recensement de la population de 2007.

<sup>18</sup> Based on underlying data of the Population and Housing Census 2014 and Multiple Indicator Cluster Survey 2016. - Estimations basées sur le Recensement Général de la Population et de l'Habitation 2014 et Enquête par Grappes à Indicateurs Multiples 2016.

<sup>19</sup> Source: Kenya Demographic and Health Survey data. - Source: Données de l'enquête du Kenya sur la démographie et la santé.

<sup>20</sup> Data refer to the 12 months preceding the census in September. - Les données se rapportent aux 12 mois précédant le recensement de septembre.

<sup>21</sup> Excludes the islands of St. Brandon and Agalega. - Non compris les îles St. Brandon et Agalega.

<sup>22</sup> Provisional data. - Données provisoires.

<sup>23</sup> Data refer to national projections. - Les données se réfèrent aux projections nationales.

<sup>24</sup> Source: Ministry of Health - Source: Ministère de la santé

<sup>25</sup> Based on Civil Registration System. - Données fondées sur le système d'état civil.

<sup>26</sup> Data refer to Saint Helenian resident population. - Pour la population résidente de Sainte-Hélène.

<sup>27</sup> Source: Demographic and Health Survey. - Source: Demographic and Health Survey (enquête démographique et sanitaire).

<sup>28</sup> Projections based on the 2012 Population Census. - Projections fondées sur le recensement de la population de 2012.

<sup>29</sup> Completeness estimated at 15.3%. - Degré de complétude évalué à 15.3 pour cent.

<sup>30</sup> Completeness estimated at 19%. - Degré de complétude évalué à 19 pour cent.

<sup>31</sup> Excluding visitors. - Ne comprend pas les visiteurs.

<sup>32</sup> Excluding non-residents and foreign service personnel and their dependants. - À l'exclusion des non-résidents et du personnel diplomatique et de leurs charges de famille.

<sup>33</sup> Including Canadian residents temporarily in the United States, but excluding United States residents temporarily in Canada. - Y compris les résidents canadiens se trouvant temporairement aux Etats-Unis, mais ne comprenant pas les résidents des Etats-Unis se trouvant temporairement au Canada.

<sup>34</sup> Including Canadian residents temporarily in the United States, but excluding United States residents temporarily in Canada. The total number may include 'Unknown residence', but the categories urban and rural do not. - Y compris les résidents canadiens se trouvant temporairement aux Etats-Unis, mais ne comprenant pas les résidents des Etats-Unis se trouvant temporairement au Canada. Le nombre total peut inclure les personnes dont la résidence n'est pas connue, à l'inverse des catégories de population urbaine et rurale.

<sup>35</sup> Including resident deaths outside of the islands but buried in the islands. - Y compris les décès de résidents hors des îles mais inhumés dans les îles.

<sup>36</sup> Excluding children born in the country of non-resident mothers. - Exceptés les enfants nés dans le pays des mères non-résidentes.

<sup>37</sup> Excluding infant deaths to mothers living abroad. - Exception faite des décès d'enfants en bas âge survenus lorsque la mère résidait à l'étranger.

<sup>38</sup> Data refer to births to resident mothers. - Ces données concernent les enfants nés de mères résidentes.

<sup>39</sup> Data refer to resident population. - Les données concernent la population résidente.

<sup>40</sup> Excluding Indian jungle population. - Non compris les Indiens de la jungle.

<sup>41</sup> Births occurred and registered in Saint-Barthélemy. - Naissances ayant eu lieu et enregistrées à Saint-Barthélemy.

<sup>42</sup> Data refer to deaths of residents only. - Les données renvoient aux décès de résidents uniquement.

<sup>43</sup> Source: Ministry of Attorney General and Legal Affairs. - Source: Ministère du Procureur général et des Affaires juridiques.

<sup>44</sup> Excluding deaths of persons living abroad. - Exception faite des personnes décédées à l'étranger.

<sup>45</sup> Source: U.S. National Center for Health Statistics, National Vital Statistics Reports (NVSr). - Source: US National Center for Health Statistics, National Vital Statistics Reports (NVSr).

<sup>46</sup> Data refer to the number of less than one year olds registered in the year. - Les données se rapportent au nombre d'enfants de moins d'un an enregistrés dans l'année.

<sup>47</sup> Data refer to the 12 months from 30 June 2016 to 30 June 2017. - Les données font référence aux douze mois de 30 juin 2016 à 30 juin 2017.

<sup>48</sup> Data refer to the 12 months from 30 June 2017 to 30 June 2018. Data refer to national projections. - Les données font référence aux douze mois de 30 juin 2017 à 30 juin 2018. Les données se réfèrent aux projections nationales.

<sup>49</sup> Including deaths abroad and deaths of unknown place of residence. - Y compris décès à l'étranger et décès dont le lieu de résidence n'est pas connu.

<sup>50</sup> Including deaths abroad and deaths of unknown residence of mother. - Y compris décès à l'étranger et décès de nourrissons nés de mères dont le lieu de résidence n'est pas connu.

<sup>51</sup> Projection of the population of Brazil and Federation Units by sex and age for the period 2010-2060. - Projection de la population du Brésil et des unités de la Fédération par sexe et par âge pour la période 2010-2060.

<sup>52</sup> Including births abroad and births of unknown residence of mother. - Y compris les naissances à l'étranger et les naissances pour lesquelles le lieu de résidence de la mère est inconnu.

<sup>53</sup> Post-censal estimates. - Estimations post-censitaires.

<sup>54</sup> Data are revised projections taking into consideration also the results of the 2018 census. - Les données sont des projections révisées tenant compte également des résultats du recensement de 2018.

<sup>55</sup> Excludes nomadic Indian tribes. - Non compris les tribus d'Indiens nomades.

<sup>56</sup> Source: Reports of the Ministry of Health. - Source: Rapports du Ministère de la Santé.

<sup>57</sup> Source: General Registrar Office. - Source: Bureau général de l'État civil.

<sup>58</sup> Source: INEI - National population estimates and projections. - Source: INEI - Estimations et projections nationales de la population.

<sup>59</sup> Data refer only to births registered through the online system, representing 85.6 per cent of estimated births. - Les données se rapportent seulement aux naissances enregistrées par le système en ligne, représentant 85.6 pour cent du nombre total estimé de naissances.

<sup>60</sup> Data refer only to infant deaths registered through the online system. Source: Reports of the Ministry of Health. - Les données ne concernent que les décès de nourrissons enregistrés dans le système en ligne. Source: Rapports du Ministère de la Santé.

<sup>61</sup> Data refer only to births registered through the online system, representing 81.4 per cent of estimated births. - Les données se rapportent seulement aux naissances enregistrées par le système en ligne, représentant 81.4 pour cent du nombre total estimé de naissances.

<sup>62</sup> Data refer only to births registered through the online system, representing 81.5 per cent of estimated births. - Les données se rapportent seulement aux naissances enregistrées par le système en ligne, représentant 81.5 pour cent du nombre total estimé de naissances.

<sup>63</sup> Data refer only to deaths registered through the online system. - Les données se rapportent seulement aux décès enregistrés par le système en ligne.

<sup>64</sup> Data refer only to infant deaths registered through the online system. - Les données ne concernent que les décès de nourrissons enregistrés dans le système en ligne.

<sup>65</sup> Based on the results of the 2011 Population Census. - Basé sur les résultats du recensement de la population de 2011.

<sup>66</sup> Excluding infants born alive of less than 28 weeks' gestation, of less than 1 000 g in weight and 35 cm in length, who die within seven days of birth. - Non compris les enfants nés vivants après moins de 28 semaines de gestations, pesant moins de 1 000 g, mesurant moins de 35 cm et décédés dans les sept jours qui ont suivi leur naissance.

<sup>67</sup> Data refer to Bahraini and non-Bahraini births including some visitors, and Bahraini births abroad. Sources: Births and Deaths National Registration System database, and medical records of government hospitals. - Les données se rapportent aux naissances de Bahreïniens et de non-Bahreïniens, y compris d'enfants non résidents, ainsi que de Bahreïniens résidant à l'étranger. Les sources: Les bases de données des << Births and Deaths National Registration System >> et les dossiers médicaux des hôpitaux du gouvernement.

<sup>68</sup> Sources: Births and Deaths National Registration System database, and medical records of government hospitals. Data refer to Bahraini and non-Bahraini deaths including some visitors, and Bahraini deaths abroad. - Les sources: Les bases de données des << Births and Deaths National Registration System >> et les dossiers médicaux des hôpitaux du gouvernement. Les données se rapportent aux décès de Bahreïniens et de non-Bahreïniens, y compris de non-résidents, ainsi que de Bahreïniens résidant à l'étranger.

<sup>69</sup> Data are estimates from Sample Vital Registration System (SVRS). - Les données sont des estimations établies au moyen du système d'enregistrement des faits d'état civil Sample Vital Registration System (SVRS).

<sup>70</sup> Based on the results of the Population Census. - D'après les résultats du recensement de la population.

<sup>71</sup> For statistical purposes, the data for China do not include those for the Hong Kong Special Administrative Region (Hong Kong SAR), Macao Special Administrative Region (Macao SAR) and Taiwan province of China. - Pour la présentation des statistiques, les données pour la Chine ne comprennent pas la Région Administrative Spéciale de Hong Kong (Hong Kong RAS), la Région Administrative Spéciale de Macao (Macao RAS) et Taiwan province de Chine.

<sup>72</sup> Data have been estimated on the basis of the annual National Sample Survey on Population Changes. - Les données ont été estimées sur la base de l'enquête annuelle "National Sample Survey on Population Changes".

<sup>73</sup> The fertility rates have been compiled using a population denominator which has excluded female foreign domestic helpers. - Les taux de fécondité ont été compilés pour une population (en dénominateur) ne comprenant pas les domestiques étrangères.

<sup>74</sup> Data refer to government controlled areas. - Les données se rapportent aux zones contrôlées par le Gouvernement.

<sup>75</sup> Includes data for the Indian-held part of Jammu and Kashmir, the final status of which has not yet been determined. - Y compris les données pour la partie du Jammu et du Cachemire occupée par l'Inde dont le statut définitif n'a pas encore été déterminé.

<sup>76</sup> Rates were obtained by the Sample Registration System of India, which is a large demographic survey. - Les taux ont été obtenus par le Système de l'enregistrement par échantillon de l'Inde qui est une large enquête démographique.

<sup>77</sup> Based on the Sample Registration System of India, which is a large demographic survey. - Les données sont fondées sur le Système de l'enregistrement par échantillon de l'Inde qui est une large enquête démographique.

<sup>78</sup> Data are based on the publication: "Indonesia Population Projection 2015-2045" - Les données sont basées sur la publication : << Indonesia Population Projection 2015-2045 >>

<sup>79</sup> Data refer to the Iranian Year which begins on 21 March and ends on 20 March of the following year. - Les données concernent l'année iranienne, qui commence le 21 mars et se termine le 20 mars de l'année suivante.

<sup>80</sup> Includes data for East Jerusalem and Israeli residents in certain other territories under occupation by Israeli military forces since June 1967. - Y compris les données pour Jérusalem-Est et les résidents israéliens dans certains autres territoires occupés depuis 1967 par les forces armées israéliennes.

<sup>81</sup> Including deaths abroad of Israeli residents who were out of the country for less than a year. - Y compris les décès à l'étranger de résidents israéliens qui ont quitté le pays depuis moins d'un an.

<sup>82</sup> Data refer to Japanese nationals in Japan only. - Les données se rapportent aux nationaux japonais au Japon seulement.

<sup>83</sup> The total number may include 'Unknown residence', but the categories urban and rural do not. - Le nombre total peut inclure les personnes dont la résidence n'est pas connue, à l'inverse des catégories de population urbaine et rurale.

<sup>84</sup> Total fertility rate computed as the sum of the age-specific fertility rates from age 15 to 49 years old. - Le taux de fécondité cumulé est calculé comme somme des taux de fécondité par âge de 15 à 49 ans.

<sup>85</sup> Excluding data for Jordanian territory under occupation since June 1967 by Israeli military forces. Excluding foreigners, including registered Palestinian refugees. - Non compris les données pour le territoire jordanien occupé depuis juin 1967 par les forces armées israéliennes. Non compris les étrangers, mais y compris les réfugiés de Palestine enregistrés.

<sup>86</sup> Source: Life table prepared by National Center for Health Information - Ministry of Health. - Source : Table de mortalité établie par le Centre national d'information sur la santé - Ministère de la santé.

<sup>87</sup> Based on underlying data of the 2015 census. - Données fondées sur celles extraites du recensement de 2015.

<sup>88</sup> Data do not include foreigners. - Les données sur les étrangers ne sont pas inclus.

<sup>89</sup> Data include foreigners. - Les données incluent les étrangers.

<sup>90</sup> Data are from Vital Registration System (VRS). - Les données proviennent du système d'enregistrement des faits d'état civil.

<sup>91</sup> Based on Vital Registration System (VRS). - Système d'enregistrement des faits d'état civil.

<sup>92</sup> Data refer to Omani citizen only. - Les données concernent les citoyens d'Oman uniquement.

<sup>93</sup> Based on the results of the Pakistan Demographic Survey. - Données extraites de l'enquête démographique effectuée par le Pakistan.

<sup>94</sup> Data have not been adjusted for under-registration. Data based on the 2015 census-based population projection. Official data on total fertility rates are based on survey data (National Demographic and Health Survey) and not on vital statistics. - Non compris d'un ajustement pour sous-enregistrement. Données fondées sur la projection démographique établie à partir du recensement de 2015. Les données officielles sur les taux globaux de fécondité sont tirées d'une enquête (enquête démographique et sanitaire nationale) et non des statistiques de l'état civil.

<sup>95</sup> Data taken from the 2010 Census-based population projection. - Données tirées de la projection démographique établie à partir du recensement de 2010.

<sup>96</sup> Including live births in the Philippines by mothers with usual residence is in a foreign country. - Y compris les naissances vivantes aux Philippines par des mères dont la résidence habituelle se trouve dans un pays étranger.

<sup>97</sup> Including persons who died in the Philippines whose usual residence is in a foreign country. - Y compris les personnes décédées aux Philippines dont la résidence habituelle est dans un pays étranger.

<sup>98</sup> Excluding alien armed forces, civilian aliens employed by armed forces, and foreign diplomatic personnel and their dependants. Data refer to residence of child. - Non compris les militaires étrangers, les civils étrangers employés par les forces armées ni le personnel diplomatique étranger et les membres de leur famille les accompagnant. Les données correspondent à la résidence de l'enfant.

<sup>99</sup> Excluding alien armed forces, civilian aliens employed by armed forces, and foreign diplomatic personnel and their dependants. - Non compris les militaires étrangers, les civils étrangers employés par les forces armées ni le personnel diplomatique étranger et les membres de leur famille les accompagnant.

<sup>100</sup> Survey based estimates. - Estimations basées sur des enquêtes.

<sup>101</sup> Survey based estimates. Data refer to Saudi Arabian nationals only. - Estimations basées sur des enquêtes. Les données ne concernent que les ressortissants saoudiens.

<sup>102</sup> Source: Family Health survey. - Source : Enquête sur la santé familiale.

<sup>103</sup> Data refer to Saudi Arabian nationals only. - Les données ne concernent que les ressortissants saoudiens.

<sup>104</sup> Data refer to resident population which comprises Singapore citizens and permanent residents. - Les données se rapportent à la population résidente composé des citoyens de Singapour et des résidents permanents.

<sup>105</sup> Data refer to resident total fertility rate. - Les données se rapportent aux indices synthétique de fécondité de la population résidente.

<sup>106</sup> Data refer to resident population which comprises Singapore citizens and permanent residents. Provisional data. - Les données se rapportent à la population résidente composé des citoyens de Singapour et des résidents permanents. Données provisoires.

<sup>107</sup> Data exclude Jerusalem ID holders. Source: Palestinian Central Bureau of Statistics, Population Register. - Les données ne tiennent pas compte des détenteurs de carte d'identité de Jérusalem. Source: Bureau central de statistique palestinien, registre de la population.

<sup>108</sup> Source: Palestinian Multiple Indicator Cluster Survey 2017-2019. Data refer to three years preceding the survey. - Source : Enquête en grappes à indicateurs multiples pour la Palestine (2017-2019). Les données portent sur la période de trois ans précédant l'enquête.

<sup>109</sup> Data have been adjusted for under-registration. Excluding infants born alive of less than 28 weeks' gestation, of less than 1 000 g in weight and 35 cm in length, who die within seven days of birth. - Y compris un ajustement pour sous-enregistrement. Non compris les enfants nés vivants après moins de 28 semaines de gestations, pesant moins de 1 000 g, mesurant moins de 35 cm et décédés dans les sept jours qui ont suivi leur naissance.

<sup>110</sup> Source: Strategy and Planning Division, Ministry of Public Health. - Source : Division de la stratégie et de la planification, Ministère de la Santé publique.

<sup>111</sup> Data from MERNIS (Central Population Administrative System). - Données de MERNIS (Système central de données démographiques).

<sup>112</sup> Data refer to the 12 months preceding the census in April. - Les données se rapportent aux douze mois précédant le recensement d'avril.

<sup>113</sup> Including Non-Yemeni births. - Y compris les naissances non-yéménites.

<sup>114</sup> Including Non-Yemeni deaths. - Y compris les décès non-yéménites.

<sup>115</sup> Including births occurring abroad of mothers with residence in Austria. - Y compris les naissances survenues à l'étranger des mères avec résidence en Autriche.

<sup>116</sup> Including deaths of nationals abroad. - Y compris les décès des nationaux survenus à l'étranger.

<sup>117</sup> Including armed forces stationed outside the country, but excluding alien armed forces stationed in the area. - Y compris les militaires nationaux hors du pays, mais non compris les militaires étrangers en garnison sur le territoire.

<sup>118</sup> Excluding Faroe Islands and Greenland shown separately, if available. - Non compris les îles Féroé et le Groenland, qui font l'objet de rubriques distinctes, si disponible.

<sup>119</sup> Excluding Åland Islands. - Non compris les Îles d'Åland.

<sup>120</sup> For year ending 31 March. - Période annuelle se terminant le 31 mars.

<sup>121</sup> Data is a three year average for the years 2016-2018. - Les données correspondent à une moyenne de trois ans couvrant les années 2016 à 2018.

<sup>122</sup> Data is a three year average for the years 2017-2019. - Les données correspondent à une moyenne sur trois ans couvrant les années 2017 à 2019.

<sup>123</sup> Data include the live births of women with Hungarian usual residence regardless of whether the live birth occurred in Hungary or in a foreign country, and do not include the live births of women with foreign country usual residence. Data include the live births of women with unknown residence and homeless. - Les données concernent les enfants nés vivants de femmes dont la résidence habituelle est en Hongrie, que la naissance vivante ait eu lieu en Hongrie ou dans un pays étranger, et ne comprennent pas les enfants nés vivants de femmes dont la résidence habituelle est dans un pays étranger. Les données incluent les enfants nés vivants de femmes dont la résidence n'est pas connue et de femmes sans domicile fixe.

<sup>124</sup> Data include the deceased persons with Hungarian usual residence regardless of whether the death occurred in Hungary or in a foreign country, and do not include the deceased persons with foreign country usual residence. - Les données comprennent tous les décès survenus alors que leur résidence habituelle était en Hongrie, que le décès ait eu lieu en Hongrie ou dans un pays étranger, et ne comprennent pas les décès des personnes dont la résidence habituelle était dans un pays étranger.

<sup>125</sup> Data include the deceased infants with Hungarian usual residence regardless of whether the death occurred in Hungary or in a foreign country, and do not include the deceased infants with foreign country usual residence. - Les données comprennent les nourrissons décédés alors que leur résidence habituelle était en Hongrie, que le décès ait eu lieu en Hongrie ou dans un pays étranger, et ne comprennent pas les nourrissons décédés dont la résidence habituelle était dans un pays étranger.

<sup>126</sup> Source: City Hall, Civil Status Registry Office, resident and non-resident births. - Source : La mairie, Bureau de l'État Civil, toutes les naissances.

<sup>127</sup> Source: City Hall, Civil Status Registry Office, resident and non-resident deaths. - Source : La mairie, Bureau de l'État Civil, toutes les décès.

<sup>128</sup> Including residents outside the country if listed in a Netherlands population register. - Englobe les résidents se trouvant à l'étranger à condition qu'ils soient inscrits sur le registre de population des Pays-Bas.

<sup>129</sup> Including residents temporarily outside the country. - Y compris les résidents se trouvant temporairement hors du pays.

<sup>130</sup> Data refer to usual resident population. - Les données se réfèrent à la population résidente habituelle.

<sup>131</sup> Without the data on districts from the left side of the river Nistru and municipality Bender. - Sans les données sur les régions de la rive gauche de la rivière Nistru et la municipalité Bender.

<sup>132</sup> Including the number of transcribed birth documents, which is a procedure for recognizing the civil status documents of the citizens of the Republic of Moldova, registered by the competent bodies from abroad. - Y compris le nombre d'actes de naissance ayant fait l'objet d'une transcription, laquelle est une procédure de reconnaissance des documents d'état civil des citoyens de la République de Moldova enregistrés par les organes compétents de l'étranger.

<sup>133</sup> Excludes data for Kosovo and Metohia. - Sans les données pour le Kosovo et Metohie.

<sup>134</sup> The Government of Ukraine has informed the United Nations that it is not in a position to provide statistical data concerning the Autonomous Republic of Crimea and the city of Sevastopol. - Le gouvernement Ukrainien a informé l'ONU qu'il n'est pas en mesure de fournir des données statistiques concernant la République autonome de Crimée et la ville de Sébastopol.

<sup>135</sup> Data refer to births with weight 500g and more (if weight is unknown - with length 25 centimeters and more, or with gestation during 22 weeks or more). - Données concernant les nouveau-nés de 500 grammes ou plus (si le poids est inconnu - de 25 centimètres de long ou plus, ou après une grossesse de 22 semaines ou plus).

<sup>136</sup> Data includes deaths resulting from births with weight 500 g and more (if weight is unknown - with length 25 cm and more, or with gestation during 22 weeks or more). - Y compris les décès de nouveau-nés de 500 g ou plus (si le poids est inconnu - de 25 cm de long ou plus, ou après une grossesse de 22 semaines ou plus).

<sup>137</sup> Excluding Channel Islands (Guernsey and Jersey) and Isle of Man, shown separately, if available. - Non compris les îles Anglo-Normandes (Guernesey et Jersey) et l'île de Man, qui font l'objet de rubriques distinctes, si disponible.

<sup>138</sup> Data tabulated by date of occurrence for England and Wales, and by date of registration for Northern Ireland and Scotland. - Données exploitées selon la date de l'événement pour l'Angleterre et le pays de Galles, et selon la date de l'enregistrement pour l'Irlande du Nord et l'Ecosse.

<sup>139</sup> Data recorded by Ministry of Health and Medical Services (MoHMS). - Données enregistrées par le Ministère de la santé et des services médicaux (MoHMS).

<sup>140</sup> Including United States military personnel, their dependants and contract employees. - Y compris les militaires des États-Unis, les membres de leur famille les accompagnant et les agents contractuels des États-Unis.

<sup>141</sup> Random rounding to base 3 is applied in this table as a confidentiality measure. Data refers to births registered in the country to mothers resident in the country. - Les chiffres sont arrondis à la base 3 de manière aléatoire, pour des raisons de confidentialité. Les données se rapportent aux naissances enregistrées dans le pays pour lesquelles la mère réside dans le pays.

<sup>142</sup> Random rounding to base 3 is applied in this table as a confidentiality measure. Data refer to deaths of residents only. - Les chiffres sont arrondis à la base 3 de manière aléatoire, pour des raisons de confidentialité. Les données renvoient aux décès de résidents uniquement.

<sup>143</sup> Source: Births, Deaths, and Marriages Registration Division, Samoa Bureau of Statistics. - Source : Division de l'enregistrement des naissances, des décès et des mariages du Bureau de statistique du Samoa.

<sup>144</sup> The huge increase in 2018 is due to late registrations of all unregistered persons regardless of their age conducted mid-February to June. - La forte augmentation constatée en 2018 s'explique par l'organisation, de la mi-février au mois de juin, d'une campagne de déclaration tardive pour toutes les personnes qui n'étaient pas encore déclarées, quel que soit leur âge.

**Table 5 - Demographic Yearbook 2021**

Table 5 presents national estimates of mid-year population for all available years between 2012 and 2021.

**Description of variables:** Mid-year estimates of the total population are those provided by national statistical offices. They refer to the *de facto* or *de jure* population on 1 July of the reference year. Exceptions to this are footnoted accordingly. The data are presented in thousands, rounded by the Statistics Division of the United Nations Department of Economic and Social Affairs.

For some countries or areas the figures presented in this table and the figures used to calculate rates in subsequent tables are not the same, as these countries have provided a reference population for vital events that is different than the total population.

Unless otherwise indicated, all estimates relate to the population within present geographical boundaries. Major exceptions to this principle are explained in footnotes.

**Reliability of data:** Reliable mid-year population estimates are those that are based on a complete census (or on a sample survey) and have been adjusted on a basis of a continuous population register or on the balance of births, deaths and migration. Reliable mid-year estimates appear in roman type. Mid-year estimates that are not calculated on this basis are considered less reliable and are shown in *italics*.

**Limitations:** Statistics on estimates of the mid-year total population are subject to the same qualifications as have been set forth for population statistics in general in section 3 of the Technical Notes.

International comparability of mid-year population estimates is also affected by the fact that some of these estimates refer to the *de jure*, and not the *de facto*, population. These are indicated in the column titled "Code". The difference between the *de facto* and the *de jure* population is discussed in section 3.1.1 of the Technical Notes.

**Earlier data:** Estimates of mid-year population have been shown in previous issues of the *Demographic Yearbook*. Information on the years and specific topics covered is presented in the Historical Index.

### Tableau 5 – *Annuaire démographique 2021*

Le tableau 5 présente des estimations nationales de la population en milieu d'année pour le plus grand nombre possible d'années entre 2012 et 2021

**Description des variables** : les estimations de la population totale en milieu d'année sont celles qui ont été communiquées par les services nationaux de statistique. Elles correspondent à la population de fait ou se réfèrent à la population de droit, au 1<sup>er</sup> juillet de l'année de référence. Lorsque la date est différente, cela est signalé par une note. Sauf indication contraire, tous les chiffres sont exprimés en milliers. Les données ont été arrondies par la Division de statistique du Département des affaires économiques et sociales de l'Organisation des Nations Unies.

Pour certains pays ou territoires, les données présentées dans ce tableau sont différentes des données utilisées pour calculer les taux dans les tableaux suivants, parce que ces pays ont fourni une population de référence pour les événements démographiques différente de la population totale.

Sauf indication contraire, toutes les estimations se rapportent à la population présente sur le territoire actuel des pays ou zones considérés. Les principales exceptions à cette règle sont expliquées en note.

**Fiabilité des données** : les estimations de la population en milieu d'année sont considérées sûres quand elles sont fondées sur un recensement complet (ou sur une enquête par sondage) et ont été ajustées en fonction des données provenant d'un registre permanent de population ou en fonction des naissances, décès et mouvements migratoires qui ont eu lieu pendant la période. Les estimations considérées comme sûres apparaissent en caractères romains. Les estimations dont le calcul n'a pas été effectué sur cette base sont considérées comme moins sûres et apparaissent en italique.

**Insuffisance des données** : les statistiques concernant les estimations de la population totale en milieu d'année appellent toutes les réserves qui ont été formulées à la section 3 des Notes techniques à propos des statistiques de la population en général.

Le fait que certaines des estimations concernant la population en milieu d'année se réfèrent à la population de droit et non à la population de fait influe sur la comparabilité internationale. Ces cas ont été signalés dans la colonne « Code ». La différence entre la population de fait et la population de droit est expliquée à la section 3.1.1 des Notes techniques.

**Données publiées antérieurement** : des estimations de la population en milieu d'année ont été publiées dans des éditions antérieures de l'*Annuaire démographique*. Pour plus de précisions concernant les années et les sujets pour lesquels des données ont été publiées, se reporter à l'index.



**5. Estimates of mid-year population: 2012 - 2021**  
**Estimations de la population au milieu de l'année : 2012 - 2021**

Continent and country or area	Co-	Population estimates (in thousands) - Estimations (en milliers)									
Continent et pays ou zone	de <sup>a</sup>	2012	2013	2014	2015	2016	2017	2018	2019	2020	2021
AFRICA - AFRIQUE											
Algeria - Algérie.....	DJ	37 495	38 297	39 114	39 963	40 836	41 696	42 578	43 413 <sup>1</sup>	44 226 <sup>1</sup>	...
Angola.....	DF	18 577 <sup>2</sup>	19 184 <sup>2</sup>	25 901 <sup>3</sup>	26 682 <sup>3</sup>	27 504 <sup>3</sup>	28 360 <sup>3</sup>	29 250 <sup>3</sup>	30 176 <sup>3</sup>	31 128 <sup>3</sup>	32 098 <sup>3</sup>
Benin - Bénin.....	DF	9 365 <sup>1</sup>	...	10 293 <sup>4</sup>	10 585 <sup>4</sup>	10 883 <sup>4</sup>	11 187 <sup>4</sup>	11 496 <sup>4</sup>	11 858 <sup>4</sup>	...	...
Botswana <sup>5</sup> .....	DJ	2 071	2 115	2 156	2 195	2 231	2 267	2 303	2 339	2 399	2 444
Burkina Faso <sup>1</sup> .....	DJ	16 779	17 323	17 880	18 450	19 034	19 632	20 244	20 870	20 841	21 509
Burundi.....	DF	10 073	10 367	10 654	10 933	11 215	11 495	11 772	12 044	12 309	12 574
Cabo Verde <sup>1</sup> .....	DJ	506	512	518	525	531	538	544	550	557	...
Cameroon - Cameroun <sup>6</sup> .....	DJ	21 277	21 848	22 454	23 050	23 642	24 254	24 863	25 492	26 133	26 766
Chad - Tchad.....	DJ	12 307	12 747	13 201	13 670	14 152	14 649	15 162	15 693	...	...
Congo.....	DJ	4 394	4 530	4 666	4 802	4 934	5 070	5 203	5 336	5 469	5 601
Côte d'Ivoire <sup>7</sup> .....	DF	21 758	22 215	22 723	23 334	23 950	24 571	25 194	25 822	26 454	27 088
Democratic Republic of the Congo - République démocratique du Congo <sup>3</sup> .....	DJ	*77 817	*80 462	*83 197	*86 026	*89 216	*91 984	*95 132	*98 387	*101 757	*105 247
Djibouti.....	DF	869	886	902	918	933	948	962	976	989	1 001
Egypt - Égypte.....	DF	84 418	86 460	88 530	90 624	92 737	95 212	97 147	98 902	100 617	102 061
Equatorial Guinea - Guinée équatoriale <sup>8</sup> .....	DF	...	...	...	1 225	1 268	1 312	1 358	1 406	1 455	1 506
Eritrea - Érythrée <sup>9</sup> .....	DJ	2 829	2 901	2 976	3 052	3 131	3 212	3 295	3 379	3 465	3 552
Eswatini <sup>10</sup> .....	DJ	1 080	1 093	1 106	1 119	1 133	1 146	1 159	1 172	1 185	...
Ethiopia - Éthiopie <sup>11</sup> .....	DF	83 741	85 837	87 952	90 075	92 205	94 352	96 503	98 665	100 697	102 862
Gambia - Gambie.....	DF	1 850	1 857	1 898	1 959	2 020	2 083	2 148	2 213	...	...
Ghana <sup>12</sup> .....	DF	25 825	26 428	27 043	27 670	28 308	28 957	29 614	30 281	30 955	...
Guinea - Guinée <sup>13</sup> .....	DJ	10 071 <sup>14</sup>	10 334 <sup>14</sup>	10 600 <sup>3</sup>	10 918 <sup>3</sup>	11 233 <sup>3</sup>	11 555 <sup>3</sup>	11 884 <sup>3</sup>	12 218 <sup>3</sup>	12 560 <sup>3</sup>	12 907 <sup>3</sup>
Guinea-Bissau - Guinée-Bissau <sup>1</sup> .....	DF	1 485	1 499	1 514	1 531	1 548	1 566	1 585	1 605	1 625	...
Kenya <sup>15</sup> .....	DF	40 657	41 788	42 961	44 157	45 389	46 595	47 849	...	...	...
Lesotho.....	DF	1 903 <sup>16</sup>	1 909 <sup>16</sup>	1 917 <sup>16</sup>	1 924 <sup>16</sup>	...	...	...	...	...	...
.....	DJ	...	...	...	...	...	2 024 <sup>17</sup>	2 037 <sup>17</sup>	2 050 <sup>17</sup>	2 064 <sup>17</sup>	2 077 <sup>17</sup>
Liberia - Libéria.....	DF	3 784	3 865	3 946	...	...	...	...	...	...	...
Libya - Libye <sup>18</sup> .....	DF	5 892	5 994	6 096	6 162	...	...	...	...	6 931	...
Madagascar.....	DF	21 263 <sup>19</sup>	21 842 <sup>19</sup>	22 434 <sup>19</sup>	23 040 <sup>19</sup>	23 658 <sup>19</sup>	24 290 <sup>19</sup>	...	...	...	...
.....	DJ	...	...	...	...	...	...	...	26 419 <sup>20</sup>	27 191 <sup>20</sup>	28 178 <sup>20</sup>
Malawi <sup>1</sup> .....	DF	14 845	15 317	15 805	16 310	16 833	17 373	...	...	...	...
.....	DJ	...	...	...	...	...	...	...	18 005	18 450	18 898
Mali <sup>21</sup> .....	DF	16 312	16 808	17 319	17 819	18 341	18 874	19 418	19 973	20 537	...
Mauritania - Mauritanie <sup>1</sup> .....	DF	3 378	3 537	3 637	3 720	3 783	3 894	3 984	4 077	...	...
Mauritius - Maurice <sup>22</sup> .....	DJ	1 256	1 259	1 261	1 263	1 263	1 265	1 265	1 266	1 266 <sup>23</sup>	1 266 <sup>23</sup>
Mayotte.....	DJ	...	...	228 <sup>24</sup>	232 <sup>25</sup>	241 <sup>25</sup>	250 <sup>25</sup>	260 <sup>25</sup>	269 <sup>25</sup>	279 <sup>25</sup>	288 <sup>25</sup>
Morocco - Maroc.....	DF	32 597 <sup>26</sup>	32 950 <sup>26</sup>	...	...	...	...	...	...	...	...
.....	DJ	...	...	33 770 <sup>27</sup>	34 125 <sup>27</sup>	34 487 <sup>27</sup>	34 852 <sup>27</sup>	35 220 <sup>27</sup>	35 587 <sup>27</sup>	35 952 <sup>27</sup>	36 313 <sup>27</sup>
Mozambique.....	DF	23 701 <sup>10</sup>	24 366 <sup>10</sup>	25 042 <sup>10</sup>	25 728 <sup>10</sup>	26 424 <sup>10</sup>	27 129 <sup>10</sup>	27 844 <sup>10</sup>	29 318 <sup>28</sup>	30 067 <sup>28</sup>	30 832 <sup>28</sup>
Namibia - Namibie <sup>5</sup> .....	DF	2 155	2 196	2 238	2 281	2 324	2 369	2 414	2 459	2 504	2 550
Niger <sup>29</sup> .....	DJ	16 994	17 680	18 389	19 125	19 865	20 651	21 467	21 943	...	...
Nigeria - Nigéria.....	DF	170 157 <sup>16</sup>	175 690 <sup>16</sup>	181 403 <sup>16</sup>	187 302 <sup>16</sup>	193 393 <sup>16</sup>	191 054 <sup>30</sup>	196 043 <sup>30</sup>	201 135 <sup>30</sup>	206 283 <sup>30</sup>	...
Republic of South Sudan - République de Soudan du Sud <sup>31</sup> .....	DF	9 783	10 182	10 585	11 000	11 425	11 868	12 323	...	...	...
Reunion - Réunion.....	DJ	834 <sup>25</sup>	839 <sup>24</sup>	847 <sup>24</sup>	851 <sup>25</sup>	853 <sup>25</sup>	854 <sup>25</sup>	856 <sup>25</sup>	858 <sup>25</sup>	857 <sup>25</sup>	866 <sup>25</sup>
Rwanda <sup>29</sup> .....	DF	10 483	10 737	10 997	11 263	11 533	11 809	12 090	12 374	12 663	12 956
Saint Helena ex. dep. - Sainte-Hélène sans dép. ....	DF	4	4	4	5	5	4	5	4	5	4 <sup>32</sup>
Sao Tome and Principe - Sao Tomé-et-Príncipe <sup>29</sup> .....	DJ	...	182	186	190	194	198	202	206	210	215
Senegal - Sénégal <sup>1</sup> .....	DJ	13 331	13 706	14 130	14 578	15 028	15 491	15 968	16 457	16 961	17 477
Seychelles.....	DF	88	90	91	93	95	96	97	98	98	99
Sierra Leone.....	DF	6 515 <sup>14</sup>	6 708 <sup>14</sup>	6 900 <sup>14</sup>	...	7 296 <sup>8</sup>	7 499 <sup>8</sup>	7 701 <sup>8</sup>	7 901 <sup>8</sup>	8 100 <sup>8</sup>	8 298 <sup>8</sup>
South Africa - Afrique du Sud.....	DF	52 828	53 649	54 488	55 320	56 141	56 991	57 859	58 727	59 539	60 143
Sudan - Soudan <sup>1</sup> .....	DF	34 093	34 918	35 733	36 602	37 489	38 378	39 280	40 202	41 133	42 064
Togo <sup>3</sup> .....	DJ	6 431	6 589	6 752	6 921	7 092	7 265	7 440	7 617	7 796	...
Tunisia - Tunisie.....	DF	10 784	10 895	11 012	11 159	11 293	11 418	11 532	11 638	11 726	11 784
Uganda - Ouganda.....	DF	34 131	...	34 141 <sup>7</sup>	35 502 <sup>7</sup>	36 653 <sup>7</sup>	37 839 <sup>7</sup>	39 059 <sup>7</sup>	40 308 <sup>7</sup>	41 584 <sup>7</sup>	42 886 <sup>7</sup>
United Republic of Tanzania - République Unie de Tanzanie ...	DF	45 798 <sup>33</sup>	46 356 <sup>29</sup>	47 831 <sup>29</sup>	49 359 <sup>29</sup>	50 942 <sup>29</sup>	52 555 <sup>29</sup>	54 199 <sup>29</sup>	55 891 <sup>29</sup>	57 638 <sup>29</sup>	59 442 <sup>29</sup>
Zambia - Zambie <sup>12</sup> .....	DJ	14 145	14 580	15 023	15 474	15 934	16 405	16 888	17 381	17 885	18 401
Zimbabwe <sup>34</sup> .....	DF	13 352	13 668	13 993	14 327	14 670	15 022	15 384	15 761	16 153	16 559

**5. Estimates of mid-year population: 2012 - 2021**  
**Estimations de la population au milieu de l'année : 2012 - 2021 (continued - suite)**

Estimates of the population of the Americas, 2012 - 2021 (continued) - Suite											
Continent and country or area	Co-de <sup>a</sup>	Population estimates (in thousands) - Estimations (en milliers)									
Continent et pays ou zone		2012	2013	2014	2015	2016	2017	2018	2019	2020	2021
AMERICA, NORTH - AMÉRIQUE DU NORD											
Anguilla.....	DF	14	14	14	15	15	...	...	16 <sup>35</sup>	16 <sup>35</sup>	16 <sup>35</sup>
Antigua and Barbuda - Antigua-et-Barbuda <sup>5</sup> .....	DJ	87	88	89	91	92	94	95	96	98	99
Aruba.....	DJ	104	106	107	108	109	109	109	109	109	108
Bahamas <sup>12</sup> .....	DJ	359	362	366	370	373	377	381	385	389	...
Barbados - Barbade.....	DJ	278	277	277	275	275 <sup>35</sup>	275 <sup>35</sup>	274 <sup>35</sup>	272 <sup>35</sup>	271 <sup>35</sup>	270 <sup>35</sup>
Belize.....	DJ	341	350	359	368	378	388	398	408	419	430
Bermuda - Bermudes.....	DJ	62 <sup>12</sup>	62 <sup>12</sup>	62 <sup>12</sup>	62 <sup>12</sup>	64 <sup>36</sup>	64 <sup>36</sup>	64 <sup>36</sup>	64 <sup>36</sup>	64 <sup>36</sup>	64 <sup>36</sup>
British Virgin Islands - Îles Vierges britanniques.....	DF	28	29	...	29	...	...	...	...	...	...
Canada <sup>37</sup> .....	DJ	34 714 <sup>38</sup>	35 083 <sup>38</sup>	35 437 <sup>38</sup>	35 703 <sup>38</sup>	36 109 <sup>39</sup>	36 545 <sup>39</sup>	37 065 <sup>39</sup>	37 601 <sup>39</sup>	38 037 <sup>40</sup>	38 246 <sup>41</sup>
Cayman Islands - Îles Caïmanes.....	DJ	56	56	57	59	61	63	64	66	65	...
Costa Rica <sup>42</sup> .....	DJ	4 651	4 712	4 772	4 834	4 890	4 947	5 004	5 060	5 111	5 163
Cuba.....	DJ	11 174	11 192	11 224	11 239	11 239	11 230	11 215	11 202	11 188	*11 147
Curaçao <sup>3</sup> .....	DJ	152	154	156	158	160	160	159	157	155	*152
Dominica - Dominique.....	DF	71	71	72	71 <sup>35</sup>	71 <sup>35</sup>	*67 <sup>35</sup>	...	...	...	...
Dominican Republic - République dominicaine <sup>1</sup> .....	DJ	9 681	9 785	9 883	9 980	10 075	10 169	10 266	10 358	10 448	10 536
El Salvador <sup>43</sup> .....	DJ	6 200	6 219	6 239	6 260	6 279	6 294	6 305	6 315	6 321	6 326
Greenland - Groenland <sup>44</sup> .....	DJ	57	56	56	56	56	56	56	56	56	57
Grenada - Grenade.....	DF	108	109	109	110	111	111	...	...	...	...
Guadeloupe <sup>45</sup> .....	DJ	403	401	399	397	395	429 <sup>25</sup>	422 <sup>25</sup>	416 <sup>25</sup>	413 <sup>25</sup>	408 <sup>25</sup>
Guatemala.....	DJ	14 782	15 044	15 306	15 567	15 828	16 087	16 347	16 604	16 858	17 110
Haiti - Haïti <sup>46</sup> .....	DJ	10 413	10 579	10 746	10 912	11 078	11 245	11 412	11 578	...	...
Honduras.....	DF	8 385 <sup>47</sup>	...	...	...	...	...	...	...	...	...
Jamaica - Jamaïque.....	DJ	2 708	2 715	2 721	2 725	2 728	2 729	2 728	2 733	...	...
Martinique.....	DJ	388 <sup>25</sup>	386 <sup>25</sup>	382	378 <sup>25</sup>	377 <sup>25</sup>	375 <sup>25</sup>	369 <sup>25</sup>	363 <sup>25</sup>	360 <sup>25</sup>	356 <sup>25</sup>
Mexico - Mexique.....	DJ	116 936 <sup>48</sup>	118 454 <sup>48</sup>	119 936 <sup>48</sup>	121 348 <sup>48</sup>	122 715 <sup>49</sup>	124 042 <sup>49</sup>	125 328 <sup>49</sup>	126 578 <sup>49</sup>	127 792 <sup>49</sup>	128 972 <sup>49</sup>
Montserrat.....	DJ	5	5	5	5	5	5	5	5	5	4
Nicaragua.....	DJ	6 071	6 134	6 198	6 263	6 328	6 394	6 460	6 528	6 596	6 664
Panama <sup>12</sup> .....	DF	3 788	3 851	3 913	3 975	4 037	4 098	4 159	4 219	4 279	4 337
Puerto Rico - Porto Rico <sup>50</sup> .....	DJ	3 634	3 593	3 535	3 473	3 407	3 325	3 193	3 194	...	...
Saint Barthélemy - Saint-Barthélemy.....	DJ	9	9	10	10	10	10	10	*10	*11	*11
Saint Lucia - Sainte-Lucie <sup>23</sup> .....	DF	169	171	173	174	176	177	179	180	181	182
Saint Pierre and Miquelon - Saint Pierre-et-Miquelon.....	DJ	6 <sup>25</sup>	...	...	6	6 <sup>25</sup>	6 <sup>25</sup>	6 <sup>25</sup>	6 <sup>25</sup>	...	...
Saint Vincent and the Grenadines - Saint-Vincent-et-les Grenadines.....	DJ	110	110	110	110	110	110	111	111	111	111
Saint-Martin (French part) - Saint-Martin (partie française).....	DJ	36	35	35	36	36	35	33	*32	*31	*30
Sint Maarten (Dutch part) - Saint-Martin (partie néerlandaise).....	DF	35	37	37 <sup>25</sup>	38 <sup>25</sup>	39 <sup>25</sup>	41 <sup>25</sup>	41 <sup>25</sup>	...	...	...
Trinidad and Tobago - Trinité-et-Tobago <sup>5</sup> .....	DJ	1 335	1 341	1 345	1 350	1 354	1 357	1 359	1 364	1 367	1 368
Turks and Caicos Islands - Îles Turques et Caïques.....	DJ	32	34	35	37	38	40	*41	*43	*45	...
United States of America - États-Unis d'Amérique <sup>51</sup> .....	DJ	313 914	316 129	318 857	321 419	323 128	325 719	327 167	328 240	331 501 <sup>32</sup>	331 894 <sup>32</sup>
United States Virgin Islands - Îles Vierges américaines <sup>52</sup> .....	DJ	105	105	104	104	108	107	107	107	106	106
AMERICA, SOUTH - AMÉRIQUE DU SUD											
Argentina - Argentine <sup>12</sup> .....	DF	41 733	42 203	42 670	43 132	43 590	44 045	44 495	44 939	45 377	45 809
Bolivia (Plurinational State of) - Bolivie (État plurinational de) <sup>3</sup> .....	DF	10 351	10 508	10 666	10 825	10 985	11 146	11 307	11 470	11 633	11 842 <sup>53</sup>
Brazil - Brésil <sup>54</sup> .....	DJ	198 315	200 004	201 718	203 476	205 157	206 805	208 495	210 147	211 756	213 318
Chile - Chili <sup>53</sup> .....	DF	17 443 <sup>14</sup>	17 612 <sup>14</sup>	17 788 <sup>14</sup>	17 971 <sup>14</sup>	18 167 <sup>14</sup>	18 419 <sup>14</sup>	18 751	19 107	19 458	19 678

**5. Estimates of mid-year population: 2012 - 2021**  
**Estimations de la population au milieu de l'année : 2012 - 2021 (continued - suite)**

Estimates of the population of Africa 2012-2021 (continued)											
Continent and country or area	Co-de <sup>a</sup>	Population estimates (in thousands) - Estimations (en milliers)									
Continent et pays ou zone		2012	2013	2014	2015	2016	2017	2018	2019	2020	2021
AMERICA, SOUTH - AMÉRIQUE DU SUD											
Colombia - Colombie <sup>55</sup> .....	DJ	45 002	45 435	45 866	46 314	46 830	47 419	48 258	49 396	50 372	51 049
Ecuador - Équateur <sup>56</sup> .....	DF	15 521 <sup>12</sup>	15 775 <sup>12</sup>	16 027 <sup>12</sup>	16 279 <sup>12</sup>	16 529 <sup>12</sup>	16 777 <sup>12</sup>	17 023 <sup>12</sup>	17 268 <sup>12</sup>	17 511	17 751
French Guiana - Guyane française <sup>25</sup> .....	DJ	240	244	252	255	263	274	282	284	288	291
Guyana .....	DF	747 <sup>57</sup>	746 <sup>57</sup>	746 <sup>57</sup>	745 <sup>57</sup>	743 <sup>57</sup>	761 <sup>58</sup>	764 <sup>58</sup>	767 <sup>58</sup>	770 <sup>58</sup>	...
Paraguay <sup>59</sup> .....	DF	6 461	6 559	6 657	6 756	6 855	6 954	7 053	7 153	7 253	7 353
Peru - Pérou <sup>60</sup> .....	DF	29 113	29 341	29 616	29 964	30 423	30 974	31 562	32 131	32 626	33 035
Suriname .....	DJ	...	550	559	567	576	583	590	598	603	...
Uruguay <sup>1</sup> .....	DJ	3 426	3 440	3 454	3 467	3 480	3 493	3 506	3 519	3 531	3 543
Venezuela (Bolivarian Republic of) - Venezuela (République bolivarienne du) .....	DF	29 231	29 650	30 070	30 489	30 883	31 277	31 671	32 065	...	...
ASIA - ASIE											
Afghanistan <sup>61</sup> .....	DF	25 500	26 023	26 557	27 101	27 657	28 224	30 075	30 726	31 390	32 069
Armenia - Arménie .....	DJ	3 024	3 022	3 014	3 005	2 992	2 979	2 969	2 962	2 961	2 963 <sup>25</sup>
Azerbaijan - Azerbaïdjan .....	DJ	9 296	9 417	9 535	9 649	9 758	9 854	9 940	10 024	10 096	10 119 <sup>25</sup>
Bahrain - Bahreïn <sup>62</sup> .....	DJ	1 209	1 253	1 315	1 370	1 424	1 501	1 503	1 484	1 472	...
Bangladesh .....	DF	152 700	154 790	156 880	158 900	160 800	162 700	164 600	166 500	168 220	...
Bhutan - Bhoutan .....	DF	721 <sup>63</sup>	733 <sup>63</sup>	745 <sup>63</sup>	757 <sup>63</sup>	769 <sup>63</sup>	...	734 <sup>64</sup>	742 <sup>64</sup>	749 <sup>64</sup>	756 <sup>64</sup>
Brunei Darussalam - Brunéi Darussalam .....	DJ	399	403	408	412	417 <sup>65</sup>	430	442	460	454	...
Cambodia - Cambodge .....	DF	14 741 <sup>66</sup>	14 963 <sup>66</sup>	15 184 <sup>66</sup>	15 405 <sup>66</sup>	15 626 <sup>66</sup>	15 848 <sup>66</sup>	16 070 <sup>66</sup>	16 079 <sup>67</sup>	16 338 <sup>67</sup>	16 592 <sup>67</sup>
China - Chine <sup>68</sup> .....	DF	1 359 220	1 367 260	1 376 460	1 383 260	1 392 320	1 400 110	1 405 410	1 410 080	1 412 120	1 412 600
China, Hong Kong SAR - Chine, Hong Kong RAS .....	DJ	7 150	7 179	7 230	7 291	7 337	7 393	7 453	7 508	7 481	7 413
China, Macao SAR - Chine, Macao RAS .....	DJ	568	592	622	643	653	648	659	672	685	683
Cyprus - Chypre <sup>69</sup> .....	DJ	864 <sup>24</sup>	862 <sup>24</sup>	853 <sup>24</sup>	848 <sup>24</sup>	852 <sup>24</sup>	860 <sup>24</sup>	870 <sup>24</sup>	876 <sup>25</sup>	888 <sup>25</sup>	896 <sup>25</sup>
Georgia - Géorgie .....	DF	4 491	4 487	...	...	...	...	...	...	...	...
India - Inde <sup>70</sup> .....	DF	1 232 207	1 248 258	1 264 298	1 280 339	1 295 834	1 310 222	1 324 609	1 338 995	1 353 378	1 367 173
Indonesia - Indonésie .....	DJ	245 425 <sup>71</sup>	248 818 <sup>71</sup>	252 165 <sup>71</sup>	255 588 <sup>72</sup>	258 497 <sup>72</sup>	261 355 <sup>72</sup>	264 162 <sup>72</sup>	266 912 <sup>72</sup>	269 603 <sup>72</sup>	272 683 <sup>73</sup>
Iran (Islamic Republic of) - Iran (République islamique d') <sup>74</sup> .....	DJ	76 038	76 942	77 856	78 773	80 038	81 053	81 962	82 710	83 409	84 055
Iraq .....	DF	33 913	34 794	35 736	36 659	...	...	37 842	38 836	39 854	...
Israel - Israël <sup>75</sup> .....	DJ	7 911 <sup>76</sup>	8 059 <sup>76</sup>	8 216 <sup>76</sup>	8 380 <sup>76</sup>	8 546	8 713 <sup>76</sup>	8 883 <sup>76</sup>	9 054 <sup>76</sup>	9 215 <sup>76</sup>	...
Japan - Japon <sup>77</sup> .....	DJ	127 629 <sup>8</sup>	127 445 <sup>8</sup>	127 276 <sup>8</sup>	127 141 <sup>78</sup>	127 076 <sup>79</sup>	126 972 <sup>79</sup>	126 811 <sup>79</sup>	126 633 <sup>79</sup>	126 261 <sup>79</sup>	125 682 <sup>79</sup>
Jordan - Jordanie <sup>80</sup> .....	DF	7 427	8 114	8 804	9 559	9 798	10 053	10 309	10 554	10 806	11 057
Kazakhstan <sup>32</sup> .....	DF	16 792 <sup>81</sup>	17 036 <sup>81</sup>	17 288 <sup>81</sup>	17 543 <sup>81</sup>	17 794 <sup>81</sup>	18 038 <sup>81</sup>	18 276	18 514	18 756	19 001
Kuwait - Koweït <sup>25</sup> .....	DF	3 247	3 428	3 588	3 744	3 925	4 083	4 227	4 420	4 464	4 336
Kyrgyzstan - Kirghizstan <sup>24</sup> .....	DJ	5 608	5 720	5 836	5 957	6 080	6 198	6 323	6 457	6 580	6 692
Lao People's Democratic Republic - République démocratique populaire lao <sup>8</sup> .....	DJ	6 466	6 581	6 693	6 672	6 787	6 901	7 013	7 123	7 231	7 338
Malaysia - Malaisie <sup>82</sup> .....	DJ	29 510	30 214	30 709	31 186	31 634	32 023	32 382	32 523	32 584	32 655
Maldives .....	DF	331	336	438 <sup>83</sup>	454 <sup>83</sup>	472 <sup>83</sup>	492 <sup>83</sup>	512 <sup>83</sup>	534 <sup>83</sup>	557 <sup>83</sup>	568 <sup>83</sup>
Mongolia - Mongolie .....	DF	2 840	2 899	2 963	3 027	3 089	3 149	3 208	3 268	3 327	3 384
Myanmar <sup>84</sup> .....	DF	50 667	51 184	51 991	52 451	52 917	53 388	53 863	54 340	54 818	55 295
Nepal - Népal <sup>5</sup> .....	DJ	26 873	27 257	27 646	28 038	28 431	28 826	29 219	29 610	29 996	30 378
Oman .....	DF	3 623 <sup>85</sup>	3 855 <sup>85</sup>	3 993 <sup>85</sup>	4 159 <sup>85</sup>	4 414 <sup>85</sup>	4 560 <sup>85</sup>	4 602 <sup>85</sup>	4 618 <sup>85</sup>	4 481 <sup>86</sup>	4 527 <sup>86</sup>
Pakistan <sup>87</sup> .....	DF	...	184 350	188 020	191 710	...	...	...	...	...	...
Philippines .....	DJ	96 511 <sup>12</sup>	98 197 <sup>12</sup>	99 880 <sup>12</sup>	100 833 <sup>8</sup>	102 530 <sup>8</sup>	104 169 <sup>8</sup>	105 755 <sup>8</sup>	107 288 <sup>8</sup>	108 772 <sup>8</sup>	110 199 <sup>8</sup>
Qatar .....	DF	1 833	2 004	2 216	2 438	2 618	2 725	2 760	2 799	2 834	2 748
Republic of Korea - République de Corée .....	DJ	50 200	50 429	50 747	51 015	51 218	51 362	51 585	51 765	51 836	51 745 <sup>1</sup>
Saudi Arabia - Arabie saoudite .....	DF	28 897	29 613	30 340	31 062	31 788	32 613	33 414	34 218	35 013	34 111
Singapore - Singapour <sup>88</sup> .....	DJ	5 312	5 399	5 470	5 535	5 607	5 612	5 639	5 704	5 686	5 454
Sri Lanka .....	DJ	20 425	20 585	20 778	20 970	21 203	21 444	21 670	21 803	21 919	22 156
State of Palestine - État de Palestine .....	DF	4 226	4 328	4 429	4 530	4 632	4 733	4 854	4 977	5 101	5 227
Tajikistan - Tadjikistan .....	DF	7 897	8 074	8 257	8 452	8 647	8 837	8 931	9 127	9 314	9 589
Thailand - Thaïlande .....	DJ	64 266	64 621	64 955	65 027	65 013	65 522	66 200 <sup>1</sup>	66 374 <sup>1</sup>	66 535 <sup>1</sup>	66 680 <sup>1</sup>
Timor-Leste <sup>1</sup> .....	DF	1 152	1 180	1 212	1 200	1 221	1 242	1 261	1 281	...	...

**5. Estimates of mid-year population: 2012 - 2021**  
**Estimations de la population au milieu de l'année : 2012 - 2021 (continued - suite)**

Continent and country or area Continent et pays ou zone	Co- de <sup>a</sup>	Population estimates (in thousands) - Estimations (en milliers)									
		2012	2013	2014	2015	2016	2017	2018	2019	2020	2021
ASIA - ASIE											
Türkiye <sup>89</sup> .....	DJ	75 627 <sup>35</sup>	76 668 <sup>35</sup>	77 696 <sup>35</sup>	78 741 <sup>35</sup>	79 815 <sup>35</sup>	80 313	81 339	82 377	83 614 <sup>35</sup>	*84 147
United Arab Emirates - Émirats arabes unis <sup>90</sup> .....	DF	8 526	8 661	8 799	8 939	9 121	9 304	9 367	9 504	9 282	...
Uzbekistan - Ouzbékistan <sup>32</sup> .....	DJ	29 774	30 243	30 758	31 299	31 848	32 389	32 956	33 580	34 194	34 915 <sup>25</sup>
Viet Nam.....	DJ	89 203 <sup>14</sup>	90 191 <sup>14</sup>	91 204 <sup>14</sup>	92 229 <sup>14</sup>	93 251 <sup>14</sup>	94 286 <sup>14</sup>	95 385 <sup>14</sup>	96 484 <sup>3</sup>	*97 583 <sup>3</sup>	*98 506 <sup>3</sup>
Yemen - Yémen <sup>1</sup> .....	DJ	24 527	25 235	25 956	26 687	27 426	28 170	28 915	29 665	30 411	...
EUROPE											
Åland Islands - Îles d'Åland <sup>44</sup> .....	DJ	28	29	29	29	29	29	30	30	30	30
Albania - Albanie.....	DJ	2 900	2 895	2 889	2 881	2 876	2 873	2 866	2 854	2 838	2 830 <sup>25</sup>
Andorra - Andorre <sup>44</sup> .....	DJ	70 <sup>25</sup>	70	70	71	72	73 <sup>25</sup>	75 <sup>25</sup>	76 <sup>25</sup>	78 <sup>25</sup>	78 <sup>25</sup>
Austria - Autriche.....	DJ	8 426	8 477	8 544	8 629	8 740	8 795	8 838	8 880 <sup>24</sup>	8 901 <sup>25</sup>	8 933 <sup>25</sup>
Belarus - Bélarus.....	DJ	9 447 <sup>91</sup>	9 443 <sup>91</sup>	9 449 <sup>91</sup>	9 461 <sup>91</sup>	9 469 <sup>91</sup>	9 459 <sup>91</sup>	9 439 <sup>91</sup>	9 420 <sup>91</sup>	9 410 <sup>25</sup>	*9 303
Belgium - Belgique.....	DJ	11 128	11 183	11 231	11 285 <sup>24</sup>	11 331 <sup>24</sup>	11 375 <sup>24</sup>	11 427 <sup>24</sup>	11 456 <sup>25</sup>	11 522 <sup>25</sup>	11 555 <sup>25</sup>
Bosnia and Herzegovina - Bosnie-Herzégovine.....	DF	3 837	...	...	...	...	...	...	...	...	...
Bulgaria - Bulgarie.....	DJ	7 306	7 264	7 224	7 178	7 128 <sup>24</sup>	7 076 <sup>24</sup>	7 025 <sup>24</sup>	6 976 <sup>24</sup>	6 934 <sup>24</sup>	6 917 <sup>25</sup>
Croatia - Croatie.....	DJ	4 268	4 256	4 238	4 204	4 174	4 125	4 088	4 065	4 048	4 036 <sup>25</sup>
Czechia - Tchéquie.....	DJ	10 511	10 511	10 525	10 543	10 565	10 590	10 626	10 669	10 700	10 702 <sup>25</sup>
Denmark - Danemark <sup>92</sup> .....	DJ	5 587	5 609	5 640	5 678	5 724	5 761	5 790	5 814	5 825	5 850
Estonia - Estonie.....	DJ	1 323	1 318	1 315	1 315	1 316 <sup>24</sup>	1 317	1 322 <sup>24</sup>	1 327 <sup>24</sup>	1 329 <sup>24</sup>	1 329 <sup>25</sup>
Faroe Islands - Îles Féroé.....	DJ	48	48	48	49	49	50	51	52	53	53
Finland - Finlande <sup>44</sup> .....	DJ	5 386 <sup>93</sup>	5 410 <sup>93</sup>	5 433 <sup>93</sup>	5 451 <sup>93</sup>	5 466 <sup>93</sup>	5 479 <sup>93</sup>	5 486 <sup>93</sup>	5 492 <sup>93</sup>	5 525 <sup>25</sup>	5 534 <sup>25</sup>
France <sup>94</sup> .....	DJ	63 537	63 863	64 164	64 385	64 554	64 742	64 970	64 822 <sup>25</sup>	65 124 <sup>25</sup>	65 447 <sup>25</sup>
Germany - Allemagne <sup>5</sup> .....	DJ	80 426	80 646	80 983	81 687	82 349 <sup>24</sup>	82 657 <sup>24</sup>	82 906 <sup>24</sup>	83 093 <sup>24</sup>	83 161 <sup>24</sup>	83 155 <sup>25</sup>
Gibraltar <sup>95</sup> .....	DF	33	33	33	34	34	...	...	...	...	...
Greece - Grèce.....	DF	11 045	10 965	10 892	10 821 <sup>23</sup>	10 776 <sup>23</sup>	10 761 <sup>23</sup>	10 733 <sup>23</sup>	10 722 <sup>23</sup>	10 699 <sup>23</sup>	10 679 <sup>96</sup>
Guernsey - Guernesey <sup>97</sup> .....	DJ	63	63	62	62	62	62	62	63	63	63
Holy See - Saint-Siège <sup>98</sup> .....	DF	0	...	...	...	...	...	...	...	...	...
Hungary - Hongrie.....	DJ	9 920	9 893	9 866 <sup>23</sup>	9 843 <sup>23</sup>	9 814 <sup>23</sup>	9 788 <sup>23</sup>	9 776 <sup>23</sup>	9 771 <sup>23</sup>	9 750 <sup>23</sup>	9 731 <sup>96</sup>
Iceland - Islande <sup>99</sup> .....	DJ	321	324	327	331	335	343	353	361	366	369 <sup>25</sup>
Ireland - Irlande.....	DF	4 600	4 624	4 658	4 702	...	...	...	...	...	...
Isle of Man - Île de Man <sup>100</sup> .....	DJ	85	86	86	87	83	83	83	83	83	83
Italy - Italie.....	DJ	59 540	60 234	60 789	60 731	60 627	60 537	60 150	59 729	59 439	59 236 <sup>25</sup>
Jersey <sup>25</sup> .....	DJ	98	99	100	101	103	104	106	107	*108	...
Latvia - Lettonie.....	DJ	2 034	2 013	1 994	1 978	1 960	1 942	1 927	1 914	1 900 <sup>23</sup>	1 893 <sup>96</sup>
Liechtenstein.....	DJ	37	37	37	37	38	38	38	39	39	39
Lithuania - Lituanie.....	DJ	2 988	2 958	2 932 <sup>23</sup>	2 905 <sup>23</sup>	2 868 <sup>23</sup>	2 828 <sup>23</sup>	2 802 <sup>23</sup>	2 794 <sup>23</sup>	2 795 <sup>23</sup>	2 796 <sup>96</sup>
Luxembourg.....	DJ	531	543	556	570	583	596	608	620	629	640
Malta - Malte <sup>101</sup> .....	DJ	420	426	435	445	455	468	485	504	515	516 <sup>25</sup>
Monaco <sup>32</sup> .....	DJ	36	37	37 <sup>25</sup>	38 <sup>25</sup>	38 <sup>25</sup>	38 <sup>25</sup>	38 <sup>25</sup>	38 <sup>25</sup>	38 <sup>25</sup>	38 <sup>25</sup>
Montenegro - Monténégro.....	DJ	621	621	622 <sup>23</sup>	622 <sup>23</sup>	622 <sup>23</sup>	622 <sup>23</sup>	622 <sup>23</sup>	622 <sup>96</sup>	622 <sup>96</sup>	621 <sup>96</sup>
Netherlands - Pays-Bas.....	DJ	16 755	16 804	16 865	16 940	17 030	17 100	17 232	17 282 <sup>25</sup>	17 408 <sup>25</sup>	17 475 <sup>25</sup>
North Macedonia - Macédoine du Nord.....	DJ	2 061	2 064	2 067	2 070	2 072	2 075	2 076	2 077 <sup>25</sup>	2 076 <sup>25</sup>	2 069 <sup>25</sup>
Norway - Norvège <sup>23</sup> .....	DJ	5 019	5 080	5 137	5 189	5 235 <sup>24</sup>	5 277 <sup>24</sup>	5 296 <sup>25</sup>	5 328 <sup>25</sup>	5 368 <sup>25</sup>	5 391 <sup>25</sup>
Poland - Pologne <sup>23</sup> .....	DJ	38 059	38 032	38 006	37 982	37 957	37 962	37 956	37 948	37 930	*37 840 <sup>25</sup>
Portugal.....	DJ	10 515	10 457	10 401	10 358	10 325	10 300	10 284	10 286	10 297	10 298 <sup>25</sup>
Republic of Moldova - République de Moldova.....	DJ	3 560 <sup>102</sup>	3 559 <sup>102</sup>	2 857 <sup>103</sup>	2 835 <sup>103</sup>	2 802 <sup>103</sup>	2 755 <sup>103</sup>	2 708 <sup>103</sup>	2 665 <sup>103</sup>	2 635 <sup>103</sup>	*2 615 <sup>103</sup>
Romania - Roumanie <sup>23</sup> .....	DF	...	...	19 916	19 822	19 706	19 593	19 484	19 376	19 329 <sup>25</sup>	19 202 <sup>25</sup>
Russian Federation - Fédération de Russie.....	DJ	143 202	143 507	...	...	...	...	...	...	...	...
San Marino - Saint-Marin <sup>44</sup> .....	DF	34	33	34	34 <sup>25</sup>	34 <sup>25</sup>	34 <sup>25</sup>	34 <sup>25</sup>	35 <sup>25</sup>	35 <sup>25</sup>	35 <sup>25</sup>
Serbia - Serbie <sup>104</sup> .....	DJ	7 201	7 167	7 132	7 095	7 058	7 021	6 983	6 945	6 899	6 872 <sup>25</sup>
Slovakia - Slovaquie.....	DJ	5 408	5 413	5 419	5 424	5 431	5 439	5 447	5 454 <sup>23</sup>	5 458 <sup>96</sup>	5 460 <sup>96</sup>
Slovenia - Slovénie.....	DJ	2 056	2 059	2 062	2 063	2 064	2 066	2 070	2 089	2 100	2 109 <sup>25</sup>
Spain - Espagne.....	DJ	46 766	46 593	46 481 <sup>99</sup>	46 448 <sup>99</sup>	46 450 <sup>99</sup>	46 533 <sup>99</sup>	46 729 <sup>99</sup>	47 105 <sup>99</sup>	47 356 <sup>99</sup>	47 327 <sup>99</sup>
Sweden - Suède <sup>44</sup> .....	DJ	9 519	9 600 <sup>99</sup>	9 696 <sup>99</sup>	9 799 <sup>99</sup>	9 923 <sup>105</sup>	10 058 <sup>105</sup>	10 120 <sup>106</sup>	10 230 <sup>106</sup>	10 328 <sup>106</sup>	10 379 <sup>106</sup>
Switzerland - Suisse.....	DJ	7 997	8 089	8 189 <sup>107</sup>	8 282 <sup>107</sup>	8 373 <sup>107</sup>	8 452 <sup>108</sup>	8 507 <sup>107</sup>	8 606 <sup>109</sup>	8 670 <sup>109</sup>	*8 696 <sup>110</sup>
Ukraine.....	DF	45 593	45 553 <sup>25</sup>	45 426 <sup>25</sup>	42 845 <sup>111</sup>	42 673 <sup>111</sup>	42 485 <sup>111</sup>	42 386 <sup>112</sup>	...	...	...
	DJ	...	...	...	...	...	...	...	41 984 <sup>112</sup>	41 733 <sup>112</sup>	41 419 <sup>112</sup>

**5. Estimates of mid-year population: 2012 - 2021**  
**Estimations de la population au milieu de l'année : 2012 - 2021 (continued - suite)**

Estimations de la population au milieu de l'année 2012 - 2021 (continents - continents)											
Continent and country or area	Co-de <sup>a</sup>	Population estimates (in thousands) - Estimations (en milliers)									
Continent et pays ou zone		2012	2013	2014	2015	2016	2017	2018	2019	2020	2021
EUROPE											
United Kingdom of Great Britain and Northern Ireland - Royaume-Uni de Grande-Bretagne et d'Irlande du Nord <sup>113</sup>	DJ	63 495 <sup>25</sup>	63 896 <sup>96</sup>	64 308 <sup>96</sup>	64 875 <sup>96</sup>	65 383 <sup>96</sup>	65 809 <sup>96</sup>	66 436 <sup>96</sup>	66 797 <sup>96</sup>	67 081 <sup>114</sup>	...
OCEANIA - OCÉANIE											
American Samoa - Samoa américaines <sup>115</sup>	DJ	64	63	62	61	60	60	60	59	58	...
Australia - Australie <sup>36</sup>	DJ	22 733	23 128	23 476	23 816	24 191	24 602	24 983	25 366	25 697	*25 738
Cook Islands - Îles Cook	DF	20	*19	*19	*18	*19	*20	*19	*20	...	...
Fiji - Fidji <sup>116</sup>	DF	858	862	866	869	871	...	887	889	891	893
French Polynesia - Polynésie française	DF	268 <sup>14</sup>	270 <sup>14</sup>	271 <sup>14</sup>	273 <sup>14</sup>	275 <sup>14</sup>	276 <sup>14</sup>	277 <sup>3</sup>	278 <sup>3</sup>	279 <sup>3</sup>	279 <sup>3</sup>
Guam <sup>115</sup>	DJ	160	160	161	162	163	164	168	168	168	169
Kiribati <sup>117</sup>	DF	...	109	...	...	...	...	...	...	...	...
Marshall Islands - Îles Marshall	DF	...	54 <sup>117</sup>	...	54 <sup>118</sup>	54 <sup>118</sup>	54 <sup>118</sup>	55 <sup>118</sup>	55 <sup>118</sup>	55 <sup>118</sup>	...
Micronesia (Federated States of) - Micronésie (États fédérés de) <sup>119</sup>	DJ	103	103	104	104	104	104	104	104	105	105
Nauru <sup>1</sup>	DF	10	...	...	11	11	...	...	...	12	...
New Caledonia - Nouvelle-Calédonie	DF	259	264	268	270 <sup>120</sup>	275 <sup>25</sup>	279 <sup>25</sup>	...	...	...	...
New Zealand - Nouvelle-Zélande <sup>76</sup>	DJ	4 408	4 442	4 510	4 596	4 693	4 794	4 841	4 979	5 084	*5 123
Niue - Nioué <sup>23</sup>	DJ	1 <sup>14</sup>	2 <sup>14</sup>	2 <sup>14</sup>	2 <sup>14</sup>	2 <sup>14</sup>	...	2 <sup>120</sup>	2 <sup>120</sup>	2 <sup>120</sup>	2 <sup>120</sup>
Northern Mariana Islands - Îles Mariannes septentrionales <sup>121</sup>	DF	51	51	51	52	53	52	52	52	...	...
Palau - Palaos	DJ	21	18	18	...	18	18	18	19	19	18
Papua New Guinea - Papouasie-Nouvelle-Guinée <sup>120</sup>	DF	7 455	7 635	7 817	8 000	8 185	8 372	8 559	8 746	8 934	9 123
Samoa	DF	189	191	192	194	195	197	199	200	202	204
Solomon Islands - Îles Salomon <sup>122</sup>	DF	584	598	612	625	639	653	667	680	694	707
Tokelau - Tokélaou	DF	1 <sup>120</sup>	1 <sup>120</sup>	1 <sup>120</sup>	1 <sup>120</sup>	2 <sup>120</sup>	2 <sup>120</sup>	2 <sup>120</sup>	2 <sup>123</sup>	2 <sup>120</sup>	2 <sup>120</sup>
Tonga	DF	103	102	102	101	...	100	100	99	99	...
Tuvalu	DF	11	11	11	11	11	...	10 <sup>120</sup>	10 <sup>120</sup>	11 <sup>120</sup>	11 <sup>120</sup>
Vanuatu	DF	250 <sup>124</sup>	255 <sup>124</sup>	261 <sup>124</sup>	266 <sup>124</sup>	...	278 <sup>125</sup>	284 <sup>125</sup>	290 <sup>125</sup>	300 <sup>126</sup>	307 <sup>127</sup>
Wallis and Futuna Islands - Îles Wallis et Futuna <sup>120</sup>	DF	13	13	12	12	12	12	12	12	11	11

**FOOTNOTES - NOTES**

Italics: estimates which are less reliable. - Italiques : estimations moins sûres.

\* Provisional. - Données provisoires.

<sup>a</sup> 'Code' indicates source of data, as follows: - Le 'Code' indique la source des données, comme suit :

DF: Population de facto - Population de fait  
DJ : Population de jure - Population de droit

<sup>1</sup> Data refer to national projections. - Les données se réfèrent aux projections nationales.

<sup>2</sup> Unrevised data that do not take into account the results of the 2014 population census. - Ces données n'ont pas été révisées et elles ne prennent pas en compte les résultats du recensement de la population de 2014.

<sup>3</sup> Post-censal estimates. - Estimations post-censitaires.

<sup>4</sup> Projections based on the 2013 Population Census. - Projections fondées sur le recensement de la population de 2013.

<sup>5</sup> Based on the results of the 2011 Population Census. - Basé sur les résultats du recensement de la population de 2011.

<sup>6</sup> Source: Population projections and estimates of priority targets for the various health programs and interventions, National Institute of Statistics (2016). -

Source : Projections démographiques et estimations des cibles prioritaires des différents programmes et interventions de santé, Institut National de la Statistique (2016).

<sup>7</sup> Based on the results of the 2014 Population Census. - D'après les résultats du recensement de la population de 2014.

<sup>8</sup> Estimates or projections based on the 2015 population census. - Estimations ou projections fondées sur les résultats du recensement de la population de 2015.

<sup>9</sup> Estimates based on the 2000 quick population count results and 1995, 2002 and 2010 Eritrea Demographic and Health Surveys. - Des estimations fondées sur le dénombrement rapide de la population de 2000 et sur les enquêtes érythréennes de la démographie et de la santé de 1995, 2002 et 2010.

<sup>10</sup> Data refer to national projections based on 2007 census. - Les données sont des projections nationales d'après les résultats du recensement de la population de 2007.

<sup>11</sup> Estimates considering also the results of the 2007 Population Census. - Estimations en prenant en considération les résultats du recensement de la population de 2007.

<sup>12</sup> Data based on the 2010 Population Census. - Les données sont fondées sur le recensement de la population de 2010.

<sup>13</sup> Population in households only. - Population dans les ménages seulement.

<sup>14</sup> Inter-censal estimates. - Estimations inter-censitaires.

- <sup>15</sup> Post-censal estimates based on the 2009 Population Census. - Les estimations post-censitaires fondées sur le recensement de la population de 2009.
- <sup>16</sup> Data are projections based on the 2006 Population Census. - Projections fondées sur le recensement de la population de 2006.
- <sup>17</sup> Data are projections based on the 2016 Population Census. - Projections fondées sur le recensement de la population de 2016.
- <sup>18</sup> Data refer to Libyan nationals only. - Les données se rapportent aux nationaux libyens seulement.
- <sup>19</sup> Data refer to projections based on the 1993 Population Census. - Les données se réfèrent aux projections basées sur le recensement de la population de 1993.
- <sup>20</sup> Data refer to projections based on the 2018 Population Census. - Les données se réfèrent aux projections basées sur le recensement de la population de 2018.
- <sup>21</sup> Projections considering also the results of the 2009 Population Census. - Projections en prenant en considération les résultats du recensement de la population de 2009.
- <sup>22</sup> Excludes the islands of St. Brandon and Agalega. Based on the results of the 2011 Population Census. - Non compris les îles St. Brandon et Agalega. Basé sur les résultats du recensement de la population de 2011.
- <sup>23</sup> Data refer to usual resident population. - Les données se réfèrent à la population résidente habituelle.
- <sup>24</sup> Data refer to annual average population. - Les données correspondent à la population annuelle moyenne.
- <sup>25</sup> Data refer to 1 January. - Données se rapportent au 1 janvier.
- <sup>26</sup> Based on the results of the 2004 Population Census. - D'après des résultats du recensement de la population de 2004.
- <sup>27</sup> Projections based on the results of national survey on population and health conducted between 2010 and 2011, and especially population and housing census 2014. - Des projections de la population fondées sur les résultats de l'enquête nationale de la population et de la santé réalisée entre 2010 et 2011 et, surtout, du recensement général de la population et de l'habitat de 2014.
- <sup>28</sup> Data refer to national projections based on 2017 census. - Les données sont des projections nationales d'après les résultats du recensement de la population de 2017.
- <sup>29</sup> Projections based on the 2012 Population Census. - Projections fondées sur le recensement de la population de 2012.
- <sup>30</sup> Source: National Population Commission. - Source : Commission nationale de la population.
- <sup>31</sup> Data are projections based on the 2008 Population and Housing Census. - Projections basées sur le recensement 2008 de la population et des logements.
- <sup>32</sup> Data refer to resident population. - Les données concernent la population résidente.
- <sup>33</sup> Projections based on the 2002 Population Census. - Projections fondées sur le recensement de la population de 2002.
- <sup>34</sup> Data refer to 18 August. Post-censal estimates. - Données se rapportent au 18 août. Estimations post-censitaires.
- <sup>35</sup> Data refer to 31 December. - Données se rapportent au 31 décembre.
- <sup>36</sup> Based on the results of the 2016 Population Census. - Basé sur les résultats du recensement de la population de 2016.
- <sup>37</sup> Adjusted for census net undercoverage (including adjustment for incompletely enumerated Indian reserves). - Ajusté pour la sous-estimation du recensement (y compris les réservations en Inde incomplètement énumérées).
- <sup>38</sup> Final intercensal estimates. - Estimations inter-censitaires définitives.
- <sup>39</sup> Final postcensal estimates. - Estimations postcensitaires définitives.
- <sup>40</sup> Updated postcensal estimates. Estimates are based on 2016 population census counts. - Estimations post censitaires mises à jour. Estimations fondées sur les chiffres du recensement de la population de 2016.
- <sup>41</sup> Preliminary postcensal estimates. Estimates are based on 2016 population census counts. - Estimations préliminaires postcensitaires. Estimations fondées sur les chiffres du recensement de la population de 2016.
- <sup>42</sup> Based on the annual national household survey and the 2011 population census. - D'après les données de l'enquête annuelle nationale des ménages et les résultats du recensement de la population de 2011.
- <sup>43</sup> Data refer to national projections based on 2007 census. Source: El Salvador National Population Estimates and Projections 2005-2050 (2021 revision). - Les données sont des projections nationales d'après les résultats du recensement de la population de 2007. Source : Les estimations et projections nationales de la population du Salvador pour les années 2005 - 2050 (révision de 2021).
- <sup>44</sup> Population statistics are compiled from registers. - Les statistiques de la population sont compilées à partir des registres.
- <sup>45</sup> Excluding data for Saint Barthélemy and Saint Martin. - Non compris les données pour Saint Barthélemy et Saint Martin.
- <sup>46</sup> Projections produced by l'Institut Haïtien de Statistique et d'Informatique (IHSI) and the Latin American and Caribbean Demographic Centre (CELADE) - Population Division of ECLAC. - Les données sont projections produits par l'Institut Haïtien de Statistique et d'Informatique (IHSI) et le centre démographique de l'Amérique latine et les Caraïbes - Division de la population de la CEPALC.
- <sup>47</sup> Data refer to projections based on the 2001 Population Census. - Les données se réfèrent aux projections basées sur le recensement de la population de 2001.
- <sup>48</sup> Data revised by CONAPO (National Population Council). - Données révisées par CONAPO (Conseil national de la population).
- <sup>49</sup> The population projections of CONAPO (National Population Council). - Les projections démographiques de la CONAPO (Conseil national de la population).
- <sup>50</sup> Including armed forces stationed in the area. Post-censal estimates. - Y compris les militaires en garnison sur le territoire. Estimations post-censitaires.
- <sup>51</sup> Excluding U.S. Armed Forces overseas and civilian U.S. citizens whose usual place of residence is outside the United States. Post-censal estimates. - Non compris les militaires américains à l'étranger et les civils américains dont le lieu de résidence habituel est en dehors des États-Unis. Estimations post-censitaires.
- <sup>52</sup> Including armed forces stationed in the area. Source: U.S. National Center for Health Statistics, National Vital Statistics Reports (NVSR). - Y compris les militaires en garnison sur le territoire. Source : US National Center for Health Statistics, National Vital Statistics Reports (NVSR).
- <sup>53</sup> Data refer to 30 June. - Données se rapportent au 30 juin.
- <sup>54</sup> Data include persons in remote areas, military personnel outside the country, merchant seamen at sea, civilian seasonal workers outside the country, and other civilians outside the country, and exclude nomads, foreign military, civilian aliens temporarily in the country, transients on ships and Indian jungle population. Projection of the population of Brazil and Federation Units by sex and age for the period 2010-2060. - Y compris les personnes vivant dans des régions éloignées, le personnel militaire en dehors du pays, les marins marchands, les ouvriers saisonniers en dehors du pays, et autres civils en dehors du pays, et non compris les nomades, les militaires étrangers, les étrangers civils temporairement dans le pays, les transiteurs sur des bateaux et les Indiens de la jungle. Projection de la population du Brésil et des unités de la Fédération par sexe et par âge pour la période 2010-2060.
- <sup>55</sup> Data are revised projections taking into consideration also the results of the 2018 census. - Les données sont des projections révisées tenant compte également des résultats du recensement de 2018.
- <sup>56</sup> Excludes nomadic Indian tribes. - Non compris les tribus d'Indiens nomades.
- <sup>57</sup> Estimates based on low variant projections. - Des estimations fondées sur des projections de variante basse.
- <sup>58</sup> Estimates based on high variant projections. - Des estimations fondées sur des projections de variante élevée.
- <sup>59</sup> Estimates or projections considering also the results of the 2012 Population Census. - Estimations ou projections en prenant en considération les résultats du recensement de la population de 2012.
- <sup>60</sup> Data refer to 30 June. Source: INEI - National population estimates and projections. - Données se rapportent au 30 juin. Source : INEI - Estimations et projections nationales de la population.
- <sup>61</sup> Data refer to the settled population based on the 1979 Population Census and the latest household prelisting. The refugees of Afghanistan in Iran, Pakistan, and an estimated 1.5 million nomads, are not included. - Les données se rapportent à la population stationnaire sur la base du recensement de 1979 et du recensement préliminaire des logements le plus récent. Sont exclus les réfugiés d'Afghanistan en Iran et au Pakistan et les nomades estimés à 1,5 million.
- <sup>62</sup> Based on population registers. - D'après le registre de population.
- <sup>63</sup> Data refer to projected figures based on the Population and Housing Census 2005 (district projection). - Les données se réfèrent aux projections basées sur le recensement de la population et de l'habitat de 2005 (projections locales).
- <sup>64</sup> Data refer to 30 May. Estimates or projections based on the 2017 Population Census. - Données se rapportent au 30 mai. Estimations ou projections fondées sur le recensement de la population de 2017.
- <sup>65</sup> Source: 2016 Population and Housing Census Update. - Source : Révision des chiffres du recensement de la population et des logements de 2016.
- <sup>66</sup> Excluding foreign diplomatic personnel and their dependants. Data based on the 2008 Population Census. - Non compris le personnel diplomatique étranger et les membres de leur famille les accompagnant. Données fondées sur le recensement de population de 2008.
- <sup>67</sup> Data based on the 2019 Population Census. - Données fondées sur le recensement de population de 2019.
- <sup>68</sup> For statistical purposes, the data for China do not include those for the Hong Kong Special Administrative Region (Hong Kong SAR), Macao Special Administrative Region (Macao SAR) and Taiwan province of China. Data have been estimated on the basis of the annual National Sample Survey on Population Changes. - Pour la présentation des statistiques, les données pour la Chine ne

comprennent pas la Région Administrative Spéciale de Hong Kong (Hong Kong RAS), la Région Administrative Spéciale de Macao (Macao RAS) et Taiwan province de Chine. Les données ont été estimées sur la base de l'enquête annuelle "National Sample Survey on Population Changes".

<sup>69</sup> Data refer to government controlled areas. - Les données se rapportent aux zones contrôlées par le Gouvernement.

<sup>70</sup> Includes data for the Indian-held part of Jammu and Kashmir, the final status of which has not yet been determined. Data are projections based on the 2011 Population Census. - Y compris les données pour la partie du Jammu et du Cachemire occupée par l'Inde dont le statut définitif n'a pas encore été déterminé. Projections fondées sur le recensement de la population de 2011.

<sup>71</sup> Data are based on the publication: "Indonesia Population Projection 2010-2035" - Les données sont basées sur la publication : << Indonesia Population Projection 2010-2035 >>

<sup>72</sup> Data are based on the publication: "Indonesia Population Projection 2015-2045" - Les données sont basées sur la publication : << Indonesia Population Projection 2015-2045 >>

<sup>73</sup> Data are based on Indonesia population census of 2020 and from interim population projection 2020-2023. The composition of urban and rural is based on the regulation of BPS- Statistics Indonesia Chief No. 120 in 2020. - Les données sont basées sur le recensement de la population indonésienne de 2020 et sur les projections démographiques intermédiaires 2020-2023. La composition des zones urbaines et rurales est basée sur la réglementation du chef n° 120 du BPS-Statistics Indonesia en 2020.

<sup>74</sup> Data refer to the Iranian Year which begins on 21 March and ends on 20 March of the following year. - Les données concernent l'année iranienne, qui commence le 21 mars et se termine le 20 mars de l'année suivante.

<sup>75</sup> Data refer to 30 June. Includes data for East Jerusalem and Israeli residents in certain other territories under occupation by Israeli military forces since June 1967. Data refer to Israeli citizens and permanent residents who are listed in the Population Register. - Données se rapportent au 30 juin. Y compris les données pour Jérusalem-Est et les résidents israéliens dans certains autres territoires occupés depuis 1967 par les forces armées israéliennes. Les données se rapportent aux citoyens israéliens et aux résidents permanents qui sont répertoriés dans le registre de la population.

<sup>76</sup> Because of rounding, totals are not in all cases the sum of the respective components. - Les chiffres étant arrondis, les totaux ne correspondent pas toujours rigoureusement à la somme des composants respectifs.

<sup>77</sup> Excluding diplomatic personnel outside the country and foreign military and civilian personnel and their dependants stationed in the area. - Non compris le personnel diplomatique hors du pays ni les militaires et agents civils étrangers en poste sur le territoire et les membres de leur famille les accompagnant.

<sup>78</sup> Because of rounding, totals are not in all cases the sum of the respective components. Estimates or projections based on the 2015 population census. - Les chiffres étant arrondis, les totaux ne correspondent pas toujours rigoureusement à la somme des composants respectifs. Estimations ou projections fondées sur les résultats du recensement de la population de 2015.

<sup>79</sup> Because of rounding, totals are not in all cases the sum of the respective components. Estimates or projections based on the 2020 population census. - Les chiffres étant arrondis, les totaux ne correspondent pas toujours rigoureusement à la somme des composants respectifs. Estimations ou projections fondées sur les résultats du recensement de la population de 2020.

<sup>80</sup> Data refer to 31 December. Excluding data for Jordanian territory under occupation since June 1967 by Israeli military forces. - Données se rapportent au 31 décembre. Non compris les données pour le territoire jordanien occupé depuis juin 1967 par les forces armées israéliennes.

<sup>81</sup> Recalculated population estimates taking into account late registration of births and deaths until May 2017. - Réestimation du nombre d'habitants compte tenu de l'enregistrement tardif des naissances et des décès jusqu'en mai 2017.

<sup>82</sup> Estimates based on the adjusted results of the Population and Housing Census of 2010. - Les estimations sont fondées sur les résultats ajustés du recensement de la population et de l'habitat de 2010.

<sup>83</sup> Based on the results of the 2014 Population Census. Data refer to resident population which includes resident Maldivians and resident foreigners. - D'après les résultats du recensement de la population de 2014. Les données concernent la population résidente, qui comprend les Maldiviens et les étrangers.

<sup>84</sup> Data refer to 1 October. Based on the results of the 2014 Population Census. - Données se rapportent au 1 octobre. D'après les résultats du recensement de la population de 2014.

<sup>85</sup> Data refer to registered population data from Royal Oman Police. - Les données portent sur la population enregistrée par la police royale de l'Oman.

<sup>86</sup> Data refer to 31 December. Data from national registration system. - Données se rapportent au 31 décembre. Données provenant du système d'enregistrement national.

<sup>87</sup> Excluding data for the Pakistan-held part of Jammu and Kashmir, the final status of which has not yet been determined. - Non compris les données concernant la partie du Jammu et Cachemire occupée par le Pakistan dont le statut définitif n'a pas été déterminé.

<sup>88</sup> Data refer to 30 June. Data refer to total population, which comprises Singapore residents and non-residents. Data exclude residents who have been away from Singapore for a continuous period of 12 months or longer as at the reference date. - Données se rapportent au 30 juin. Les données se rapportent à la population totale composée des résidents de Singapour et les non résidents. Non compris les résidents hors de Singapour pour une période ininterrompue de 12 mois ou plus avant de la date de référence.

<sup>89</sup> Data based on Address Based Population Registration System. - Les données sont basées sur le registre national de la population basé sur l'adresse.

<sup>90</sup> Data refer to 31 December. Data include non-national population. - Données se rapportent au 31 décembre. Les données comprennent les non-nationaux.

<sup>91</sup> Average annual population based on the final data of 2019 Population Census. - La population annuelle moyenne est évaluée à partir des résultats définitifs du recensement de la population de 2019.

<sup>92</sup> Excluding Faroe Islands and Greenland shown separately, if available. Population statistics are compiled from registers. - Non compris les Îles Féroé et le Groenland, qui font l'objet de rubriques distinctes, si disponible. Les statistiques de la population sont compilées à partir des registres.

<sup>93</sup> Excluding Åland Islands. - Non compris les Îles d'Åland.

<sup>94</sup> Excluding diplomatic personnel outside the country and including members of alien armed forces not living in military camps and foreign diplomatic personnel not living in embassies or consulates. - Non compris le personnel diplomatique hors du pays et y compris les militaires étrangers ne vivant pas dans des camps militaires et le personnel diplomatique étranger ne vivant pas dans les ambassades ou les consulats.

<sup>95</sup> Data refer to 31 December. Excluding military personnel, visitors and transients. - Données se rapportent au 31 décembre. Non compris les militaires, ni les visiteurs et transients.

<sup>96</sup> Data refer to 1 January. Data refer to usual resident population. - Données se rapportent au 1 janvier. Les données se réfèrent à la population résidente habituelle.

<sup>97</sup> Data refer to 31 March. - Données se rapportent au 31 mars.

<sup>98</sup> Data refer to 21 June. Data refer to the Vatican City State. The population figure is 451 persons. - Données se rapportent au 21 juin. Les données se rapportent à l'Etat de la Cité du Vatican. La population est égale à 451 personnes.

<sup>99</sup> Data refer to registered resident population. - Les données concernent la population enregistrée résidente.

<sup>100</sup> Data refer to 30 April. - Données se rapportent au 30 avril.

<sup>101</sup> Including civilian nationals temporarily outside the country. - Y compris les civils nationaux temporairement hors du pays.

<sup>102</sup> Excluding Transnistria and the municipality of Bender. - Les données ne tiennent pas compte de l'information sur la Transnistrie et la municipalité de Bender.

<sup>103</sup> Data refer to usual resident population based on the 2014 Census. Without the data on districts from the left side of the river Nistru and municipality Bender. - Les données se rapportent à la population habituellement résidente et sont fondées sur le recensement de 2014. Sans les données sur les régions de la rive gauche de la rivière Nistru et la municipalité Bender.

<sup>104</sup> Excludes data for Kosovo and Metohia. - Sans les données pour le Kosovo et Metohie.

<sup>105</sup> Data refer to annual average population. Data refer to registered resident population. - Les données correspondent à la population annuelle moyenne. Les données concernent la population enregistrée résidente.

<sup>106</sup> Data refer to 1 January. Data refer to registered resident population. - Données se rapportent au 1 janvier. Les données concernent la population enregistrée résidente.

<sup>107</sup> Data refer to legal resident population. - Les données concernent la population légalement résidente.

<sup>108</sup> Data refer to annual average population. Data refer to legal resident population. - Les données correspondent à la population annuelle moyenne. Les données concernent la population légalement résidente.

<sup>109</sup> Data refer to 31 December. Data refer to legal resident population. - Données se rapportent au 31 décembre. Les données concernent la population légalement résidente.

<sup>110</sup> Data refer to 1 January. Data refer to legal resident population. - Données se rapportent au 1 janvier. Les données concernent la population légalement résidente.

<sup>111</sup> Data refer to annual average population. The Government of Ukraine has informed the United Nations that it is not in a position to provide statistical data concerning the Autonomous Republic of Crimea and the city of Sevastopol. - Les données correspondent à la population annuelle moyenne. Le gouvernement Ukrainien a informé l'ONU qu'il n'est pas en mesure de fournir des données

statistiques concernant la République autonome de Crimée et la ville de Sébastopol.

<sup>112</sup> Data refer to 1 January. The Government of Ukraine has informed the United Nations that it is not in a position to provide statistical data concerning the Autonomous Republic of Crimea and the city of Sevastopol. - Données se rapportent au 1 janvier. Le gouvernement Ukrainien a informé l'ONU qu'il n'est pas en mesure de fournir des données statistiques concernant la République autonome de Crimée et la ville de Sébastopol.

<sup>113</sup> Excluding Channel Islands (Guernsey and Jersey) and Isle of Man, shown separately, if available. - Non compris les îles Anglo-Normandes (Guernesey et Jersey) et l'île de Man, qui font l'objet de rubriques distinctes, si disponible.

<sup>114</sup> Data refer to 30 June. Data refer to usual resident population. - Données se rapportent au 30 juin. Les données se réfèrent à la population résidente habituelle.

<sup>115</sup> Including armed forces stationed in the area. - Y compris les militaires en garnison sur le territoire.

<sup>116</sup> Data refer to 17 September. - Données se rapportent au 17 septembre.

<sup>117</sup> Projections are prepared by the Secretariat of the Pacific Community based on the 2011 census of population and housing. - Les projections sont préparées par le Secrétariat de la Communauté du Pacifique à partir des résultats du recensement de la population et de l'habitat de 2011.

<sup>118</sup> Source: Statistical Yearbook published by Economic Policy, Planning and Statistics Office (EPPSO). - Source : Annuaire statistique publié par le bureau de la politique économique, de la planification et des statistiques (EPPSO).

<sup>119</sup> Based on the 2010 Population and Housing Census and 2013/2014 Household Income and Expenditure Survey. - Données fondées sur les résultats du recensement de la population et de l'habitat de 2010, et ceux de l'enquête auprès des ménages sur des revenus et des dépenses de 2013/2014.

<sup>120</sup> Estimates are prepared by the Secretariat of the Pacific Community. - Estimations établies par le Secrétariat de la Communauté du Pacifique.

<sup>121</sup> Source: U.S. National Center for Health Statistics, National Vital Statistics Reports (NVSr). - Source : US National Center for Health Statistics, National Vital Statistics Reports (NVSr).

<sup>122</sup> Projections based on adjusted 2009 census counts. - Projections fondées à partir des comptes rajustés du recensement de 2009.

<sup>123</sup> Data refer to 12 December. Data refers to 2019 Tokelau population count. - Données se rapportent au 12 décembre. Les données se rapportent au dénombrement de la population tokélaouane de 2019.

<sup>124</sup> Estimates based on the results of 1999 and in 2009 censuses. - Estimations fondées sur les résultats des recensement de la population de 1999 and 2009.

<sup>125</sup> Estimates based on the results of 2009 census and 2016 mini-census. - Estimaions fondées sur les résultats du recensement de 2009 et du mini-recensement de 2016.

<sup>126</sup> Estimates are based on the result of 2016 mini-census. - Estimations fondées sur les chiffres du mini-recensement de 2016.

<sup>127</sup> Estimates based on the results of 2020 census. - Estimations basées sur les résultats du recensement de 2020.



**Table 6 - Demographic Yearbook 2021**

Table 6 presents total population by sex for as many years as possible between 2012 and 2021, as well as urban population as available.

**Description of variables:** Data are from nation-wide population censuses or are estimates, some of which are based on sample surveys of population carried out among all segments of the population. This characteristic of the data is indicated in the column "Code". The codes used are explained at the end of the table.

Urban is defined according to the national census definition. The definitions for each country, as available, are provided as part of this technical note.

Percentage computation: Urban percentages are the number of persons residing in an area defined as "urban" per 100 total population. They are calculated by the Statistics Division of the United Nations Department of Economic and Social Affairs. In very few cases the data for total population have been revised whereas the data for the urban and rural population have not been revised. These data are footnoted accordingly. In these cases, particular caution should be used in interpreting the figures for the percentages urban.

**Reliability of data:** Estimates that are believed to be less reliable are set in *italics* rather than in roman type. Classification in terms of reliability is based on the method of construction of the total population estimate discussed in the technical notes for table 3.

**Limitations:** Statistics on urban population by sex are subject to the same qualifications as have been set forth for population statistics in general, as discussed in section 3 of the Technical Notes.

The basic limitations imposed by variations in the definition of the total population and in the degree of under-enumeration are perhaps more important in relation to urban/rural than to any other distributions. The classification by urban and rural is affected by variations in defining usual residence for purposes of sub-national tabulations. Likewise, the geographical differentials in the degree of under-enumeration in censuses affect the comparability of these categories throughout the table. The distinction between *de facto* and *de jure* population is also very important with respect to urban/rural distributions. The difference between the *de facto* and the *de jure* population is discussed at length in section 3.1.1 of the Technical Notes.

A most important and specific limitation, however, lies in the national differences in the definition of urban. Because the distinction between urban and rural areas is made in so many different ways, the definitions have been included at the end of this table. The definitions are necessarily brief and, where the classification of urban involves administrative civil divisions, they are often given in the terminology of the particular country or area. As a result of variations in terminology, it may appear that differences between countries or areas are greater than they actually are. On the other hand, similar or identical terms (for example, town, village, district) as used in different countries or areas may have quite different meanings.

The definition of urban/rural areas is based on both qualitative and quantitative criteria that may include any combination of the following: size of population, population density, distance between built-up areas, predominant type of economic activity, conformity to legal or administrative status and urban characteristics such as specific services and facilities<sup>1</sup>. Although statistics classified by urban/rural areas are widely available, no international standard definition appears to be possible at this time since the meaning differs from one country or area to another. The urban/rural classification of population used here is reported according to the national definition.

**Earlier data:** Urban and total population by sex have been shown in previous issues of the Demographic Yearbook. For information on specific years covered, readers should consult the Historical Index.

## **DEFINITION OF "URBAN"**

### **AFRICA**

**Algeria:** The urban/rural delimitation is performed after the census operation based on the classification of built-up areas. Groupings of 100 or more constructions, distant less than 200 metres from one another are considered urban.

**Botswana:** Agglomeration of 5 000 or more inhabitants where 75 per cent of the economic activity is non-agricultural.

**Burkina Faso:** All administrative centres of provinces (total of 45) plus 4 medium-sized towns are considered as urban areas.

**Burundi:** Commune of Bujumbura.

**Comoros:** Every locality or administrative centre of an island, region or prefecture that has the following facilities: asphalted roads, electricity, a medical centre, telephone services, etc.

**Egypt:** Governorates of Cairo, Alexandria, Port Said, Ismailia, Suez, frontier governorates and capitals of other governorates, as well as district capitals (Markaz). The definition of urban areas for the 2006 Census is “shiakha”, a part of a district.

**Equatorial Guinea:** District centres and localities with 300 dwellings and/or 1 500 inhabitants or more.

**Ethiopia:** Localities of 2 000 or more inhabitants.

**Eswatini:** A geographical area constituting of a city or town, characterized by higher population density and vast human features in comparison to areas surrounding it.

**Guinea:** Administrative centres of prefectures and the capital city (Conakry).

**Kenya:** Areas having a population of 2 000 or more inhabitants that have transport systems, build-up areas, industrial/manufacturing structures and other developed structures.

**Lesotho:** All administrative headquarters and settlements of rapid growth.

**Liberia:** Localities of 2 000 or more inhabitants.

**Malawi:** Urban area is defined as an area with growing population due to urbanisation, and developments in social institutions and industries.

**Mauritius:** Urban areas refer to the five Municipal Council Areas which are subdivided into twenty Municipal Wards defined according to proclaimed boundaries.

**Namibia:** Proclaimed urban areas for which cadastral data is available and other unplanned squatter areas.

**Niger:** Capital city, capitals of the departments and districts.

**Reunion:** A commune or a group of communes with more than 2,000 inhabitants in a continuous building area (no more than 200 meters between two buildings).

**Rwanda:** All administrative areas recognized as urban by the law. These are all administrative centres of provinces, and the cities of Kigali, Nyanza, Ruhango and Rwamagana.

**Senegal:** Agglomerations of 10 000 or more inhabitants.

**South Africa:** Places with some form of local authority.

**Sudan:** Localities of administrative and/or commercial importance or with population of 5 000 or more inhabitants.

**Tunisia:** Population living in communes.

**Uganda:** Gazettes, cities, municipalities and towns.

**United Republic of Tanzania:** Areas legally recognized (gazetted) as urban and all areas recognized by local government authorities as urban.

**Zambia:** Localities of 5 000 or more inhabitants, the majority of whom all depend on non-agricultural activities.

## AMERICA, NORTH

**Bermuda:** The country is considered 100 per cent urban.

**Canada:** Areas with 1 000 or more inhabitants and a population density of 400 or more persons per square kilometre, based on population counts from the recent population census.

**Costa Rica:** Administrative centres of cantons or districts that satisfy some physical and functional criteria, such as clearly defined streets and sidewalks, urban services and economic activities.

**Cuba:** Localities with 2 000 or more inhabitants; or localities with more than 1 000 inhabitants having half or more of economically active population engaged in non-agricultural activities.

**Dominican Republic:** Administrative centres of municipalities and municipal districts, some of which include suburban zones of rural character.

**El Salvador:** Administrative centres of municipalities.

**Greenland:** Localities of 200 or more inhabitants.

**Guadeloupe:** A commune or a group of communes with more than 2,000 inhabitants in a continuous building area (no more than 200 meters between two buildings).

**Guatemala:** Municipality of Guatemala Department and officially recognized centres of other departments and municipalities.

**Haiti:** Administrative centres of communes.

**Honduras:** Localities of 2 000 or more inhabitants, having essentially urban characteristics.

**Jamaica:** Localities of 2 000 or more inhabitants, having urban characteristics.

**Martinique:** A commune or a group of communes with more than 2 000 inhabitants in a continuous building area (no more than 200 meters between two buildings).

**Mexico:** Geostatistical urban localities include (a) localities of 2 500 or more inhabitants according to the last official national population count; (b) municipal capitals; (c) localities that were classified as urban in previous censuses but currently have less than 2 500 inhabitants; (d) localities with less than 2 500 inhabitants that present urban continuity with an urban locality; and (e) localities that cease to be municipal capitals, regardless of their number of inhabitants.

**Nicaragua:** Administrative centres of municipalities and localities of 1 000 or more inhabitants or with more than 150 dwellings, with streets, electric light, water service, school and health centre.

**Panama:** Localities of 1 500 or more inhabitants having essentially urban characteristics. Beginning 1970, localities of 1 500 or more inhabitants with such urban characteristics as streets, water supply systems, sewerage systems and electric light.

**Puerto Rico:** Agglomerations of 2 500 or more inhabitants, generally having population densities of 1 000 persons per square mile or more. Two types of urban areas: urbanized areas of 50 000 or more inhabitants and urban clusters of at least 2 500 and less than 50 000 inhabitants.

**Saint-Barthélemy:** A commune or a group of communes with more than 2 000 inhabitants in a continuous building area (no more than 200 meters between two buildings).

**Saint-Martin (French part):** A commune or a group of communes with more than 2 000 inhabitants in a continuous building area (no more than 200 meters between two buildings).

**Saint Pierre and Miquelon:** A commune or a group of communes with more than 2 000 inhabitants in a continuous building area (no more than 200 meters between two buildings).

**United States of America:** Agglomerations of 2 500 or more inhabitants, generally having population densities of 1 000 persons per square mile or more. Two types of urban areas: urbanized areas of 50 000 or more inhabitants and urban clusters of at least 2 500 and less than 50 000 inhabitants.

**United States Virgin Islands:** Agglomerations of 2 500 or more inhabitants, generally having population densities of 1 000 persons per square mile or more. Two types of urban areas: urbanized areas of 50 000 or more inhabitants and urban clusters of at least 2 500 and less than 50 000 inhabitants. (As of the 2000 Census, no urbanized areas are identified in the United States Virgin Islands.)

## AMERICA, SOUTH

**Argentina:** Populated centres with 2 000 or more inhabitants.

**Bolivia:** Localities of 2 000 or more inhabitants.

**Brazil:** Area inside the urban perimeter of a city or town, defined by municipal law.

**Chile:** Areas of concentrated housing units with more than 2 000 inhabitants, or between 1 001 and 2 000 inhabitants having 50 per cent or more of its economically active population doing secondary or tertiary activities. As an exception, centres of tourism and recreation with more than 250 housing units that do not satisfy the population requirement are nevertheless considered urban.

**Colombia:** Urban census area, defined by Departamento Administrativo Nacional de Estadística (DANE) for statistical purposes, corresponding to the areas delimited by the census perimeter.

**Ecuador:** Capitals of provinces and cantons.

**Falkland Islands (Malvinas):** Town of Stanley.

**French Guiana:** A commune or a group of communes with more than 2 000 inhabitants in a continuous building area (no more than 200 meters between two buildings).

**Paraguay:** Cities, towns and administrative centres of departments and districts.

**Peru:** Populated centres with more than 5 000 inhabitants, which have public services, educational institutions and health facilities.

**Suriname:** The districts of Paramaribo and Wanica.

**Uruguay:** Cities, villages, towns and other populated areas as defined by the Law of Population Centers.

**Venezuela (Bolivarian Republic of):** Centres with a population of 2 500 or more inhabitants.

## ASIA

**Armenia:** Cities and urban-type localities, officially designated as such, usually according to the criteria of number of inhabitants and predominance of agricultural, or number of non-agricultural workers and their families.

**Azerbaijan:** An administrative division which covers more than 15 000 population, engaging mainly in industrial and other economic and social activities and which include administrative and cultural centers.

**Bahrain:** Bahrain is only urban.

**Brunei Darussalam:** Municipality areas of Bandar Seri Begawan, Kuala Belait, Seria, Pekan Tutong and Pekan Bangar; and heavily populated areas with urban characteristics.

**Cambodia:** Areas at the commune level satisfying the following three conditions: (1) Population Density exceeding 200 per square Km, (2) Percentage of male employed in agriculture below 50 per cent, (3) Total population of the commune exceeds 2 000 inhabitants.

**China:** According to the Regulation on the Classification of Urban/Rural Residence for Statistical Purposes.

**Cyprus:** As determined by the Department of Town Planning and Housing of the Ministry of Interior.

**Georgia:** Cities and urban-type localities, officially designated as such, usually according to the criteria of number of inhabitants and predominance of agricultural, or number of non-agricultural workers and their families.

**India:** Towns (places with municipal corporation, municipal area committee, town committee, notified area committee or cantonment board); also, all places having 5 000 or more inhabitants, a density of not less than 1 000 persons per square

mile or 400 per square kilometre, pronounced urban characteristics and at least three fourths of the adult male population employed in pursuits other than agriculture.

**Indonesia:** Area which satisfies certain criteria in terms of population density, percentage of agricultural households, access to urban facilities, existence of additional facilities, and percentage of built up area not for housing.

**Iran (Islamic Republic of):** Every district with a municipality.

**Israel:** Localities with 2 000 or more residents.

**Japan:** City (shi) having 50 000 or more inhabitants with 60 per cent or more of the houses located in the main built-up areas and 60 per cent or more of the population (including their dependants) engaged in manufacturing, trade or other urban type of business.

**Jordan:** Localities of 5 000 or more inhabitants.

**Kazakhstan:** Cities of Republican status (population centres of special national importance or with a population of usually more than one million), Oblast status (population centres that are major economic and cultural centres with developed industrial and social infrastructure and a population of more than 50,000, the country has 40 Oblast status cities), Raion status and settlements located under their administrative jurisdiction.

**Kuwait:** All localities in Kuwait are urban.

**Kyrgyzstan:** Cities and urban-type localities, officially designated as such, usually according to the criteria of number of inhabitants and predominance of agricultural, or number of non-agricultural workers and their families.

**Lao People's Democratic Republic:** Areas or villages that satisfy at least three of the following five conditions: located in metropolitan areas of district or province, there is access to road in dry and rainy seasons, more than 70 per cent of the population has access to piped water, more than 70 per cent of the population has access to public electricity, there is a permanent market operating every day.

**Malaysia:** Gazetted areas with their adjoining built-up areas which have a combined population of 10 000 or more. Built-up areas are defined as areas contiguous to a gazetted area and have at least 60 per cent of their population (aged 15 years and over) engaged in non-agricultural activities. The definition of urban areas also takes into account the special development area which is not gazetted and can be identified and separated from the gazetted area or built-up area of more than 5km and a population of at least 10 000 with 60 per cent of the population (aged 15 years and over) engaged in non-agricultural activities.

**Maldives:** Malé, the capital.

**Mongolia:** Capital (Ulaanbaatar), the twenty-one aimag centers (provincial centers) and villages recognized as urban by the national statistical office.

**Myanmar:** Areas classified by the General Administration Department as wards. Generally, these areas have an increased density of building structures, population and better infrastructure development.

**Nepal:** As declared by the government municipalities.

**Pakistan:** Places with metropolitan corporation, municipal corporation, municipal committee, town committee or cantonment at the time of the census.

**Philippines:** Areas (barangays) with more than 5 000 inhabitants, at least one establishment with a minimum of 100 employees, or five or more small establishments with 10 to 99 employees and five or more facilities within the two-kilometre radius from the barangay hall, as per *Philippine Statistics Authority (PSA) Board Resolution No. 01, Series of 2017-098 – Adoption of the Operational Definition of Urban Areas in the Philippines*. In addition, all barangays in the National Capital Region are automatically classified as urban.

**Republic of Korea:** For estimates: Localities with 50 000 or more inhabitants. For census: the figures are composed in the basis of the minor administrative divisions such as Dongs (mostly urban areas) and Eups or Myeons (rural areas).

**Saudi Arabia:** Localities with more than 5 000 inhabitants.

**Singapore:** Singapore is a city-state.

**Sri Lanka:** All areas administered by municipal and urban councils.

**State of Palestine:** Any locality where the population amounts to 10 000 persons or more. This applies to all governorates/districts regardless of their size, and to all localities whose populations vary from 4 000 to 9 999 persons provided they have at least four of the following elements: public electricity network, public water network, post office, health center with a full time physician and a school offering a general secondary education certificate.

**Syrian Arab Republic:** Cities, Mohafaza centres and Mantika centres, and communities with 20 000 or more inhabitants.

**Tajikistan:** Cities and urban-type localities, officially designated as such, usually according to the criteria of number of inhabitants and predominance of agricultural, or number of non-agricultural workers and their families.

**Thailand:** Municipal areas.

**Türkiye:** Localities with 20 000 inhabitants or more.

**Turkmenistan:** Cities and urban-type localities, officially designated as such, usually according to the criteria of number of inhabitants and predominance of agricultural, or number of non-agricultural workers and their families.

**Uzbekistan:** Cities and urban-type localities, officially designated as such, usually according to the criteria of number of inhabitants and predominance of agricultural, or number of non-agricultural workers and their families.

**Viet Nam:** Urban areas include inside urban districts of cities, urban quarters and towns. All other local administrative units (communes) belong to rural areas.

## EUROPE

**Åland Islands:** City of Mariehamn

**Albania:** Towns and other industrial centres of more than 400 inhabitants.

**Austria:** Urban areas are localities with 2 000 or more inhabitants. The delineation of localities goes back to 1991.

**Belarus:** Urban settlements are settlements authorized under the law as cities, consisting of (a) the city of Minsk; (b) cities of regional subordination (with not less than 50 000 inhabitants), (c) cities of district subordination (with not less than 6 000 inhabitants); and (d) settlements recognized as urban by the national statistical office, such as urban settlement, workers settlements and health resort areas.

**Belgium:** All the communes which are not part of the list of rural communes are considered as urban communes. There are 33 communes which are considered rural: Alveringem, Amblève, Bertogne, Bièvre, Bullange, Burg-Reuland, Clavier, Erezée, Fauvillers, Frasnes-lez-Anvaing, Froidchapelle, Gedinne, Gouvy, Havelange, Herstappe, Heuvelland, Houffalize, Houyet, Langemark-Poelkapelle, Léglise, Liernaux, Lo-Reninge, Manhay, Momignies, Ravels, Sainte-Ode, Sint-Laureins, Sivry-Rance, Stoumont, Tenneville, Vaux-sur-Sûre, Vleteren and Vresse-sur-Semois.

**Bulgaria:** All towns and cities according to the Territorial and Administrative-Territorial Division of the country.

**Czech Republic:** Localities with 3 000 or more inhabitants.

**Estonia:** Settlements where the majority of the population lives in areas with a population density of more than 200 people per km<sup>2</sup> and total settlement population is more than 5000 people.

**Faroe Islands:** Tórshavn, Hoyvík, Argir and Hvítanes.

**Finland:** Urban communes including those municipalities in which at least 90 per cent of the population lives in urban settlements or in which the population of the largest urban settlement is at least 15 000.

**France:** A commune or a group of communes with more than 2 000 inhabitants in a continuous building area (no more than 200 meters between two buildings).

**Greece:** Urban is considered every municipal or communal department of which the largest locality has 2 000 inhabitants and over.

**Hungary:** Localities recognized by the President of the Republic with the title of town, on the basis of specific (economic, commercial, institutional, cultural etc.) criteria.

**Iceland:** Localities of 200 or more inhabitants.

**Ireland:** Cities and towns including suburbs of 1 500 or more inhabitants.

**Latvia:** Cities and urban-type localities, officially designated by the Law on Administrative Territories and Populated Areas as such, usually according to the criteria of number of inhabitants and predominance of agricultural, or number of non-agricultural workers and their families.

**Liechtenstein:** Communes with 10 000 inhabitants or more.

**Lithuania:** Urban population refers to persons who live in cities and towns, i.e., the population areas with closely built permanent dwellings and with the resident population of more than 3 000 of which 2/3 of employees work in industry, social infrastructure and business. In a number of towns the population may be less than 3 000 since these areas had already the status of "town" before the law was enforced (July 1994).

**Malta:** Grid cells of 1 square km with a density of at least 300 inhabitants per square km and a minimum population of 5 000, and densely populated areas (i.e. areas with a density superior to 500 inhabitants per square km).

**Montenegro:** According to the current law of territorial division of Montenegro, which conveys to each local community the obligation to decide which settlements are urban and which are rural.

**Netherlands:** Urban: Municipalities with a population of 2 000 and more inhabitants. Semi-urban: Municipalities with a population of less than 2 000 but with not more than 20 per cent of their economically active male population engaged in agriculture, and specific residential municipalities of commuters.

**Norway:** A hub of buildings inhabited by at least 200 people and where the distance between the buildings does not exceed 50 metres. The boundaries are dynamic and may be changed due to developments and population changes.

**North Macedonia:** A city is a populated place that has more than 3000 inhabitants, has a developed industrial and social infrastructure, and over 51% of employees work outside the primary activities.

**Poland:** All areas which have town rights or the status of a town with provisions of separate laws.

**Portugal:** Localities with 2 000 or more inhabitants.

**Republic of Moldova:** Cities and urban-type localities, officially designated as such, usually according to the criteria of number of inhabitants and predominance of agricultural, or number of non-agricultural workers and their families.

**Romania:** Localities in which the majority of the resources are employed in non-agricultural activities with a diversified level of endowment, having a constant and significant socio-economic influence on the whole area.

**Russian Federation:** Cities and urban-type localities, officially designated as such, usually according to the criteria of number of inhabitants and predominance of agricultural, or number of non-agricultural workers and their families.

**Serbia:** Municipalities, cities and the city of Belgrade.

**Slovakia:** Municipalities with the status of towns, according to the following criteria: 1) it is an economic, administrative, cultural or tourism centre; 2) provides services for other municipalities; 3) has urban character (at least partly); and 4) has 5 000 inhabitants or more.

**Slovenia:** Urban area are densely populated areas (cities) and intermediate density areas (towns and suburbs) as per the the Degree of Urbanization (DEGURBA) classification<sup>2</sup>.

**Switzerland:** Agglomerations and isolated towns (towns not attached to a cluster with at least 10,000 inhabitants) are the urban space.

**Ukraine:** Cities and urban-type localities officially designated as such, usually according to the criteria of number of inhabitants and predominance of agricultural, or number of non-agricultural workers and their families.

**United Kingdom of Great Britain and Northern Ireland:** For England and Wales, the built-up areas of 10 000 or more inhabitants; for Scotland, the settlements of 3 000 or more inhabitants; and for Northern Ireland, the settlements of 5 000 or more inhabitants.

## OCEANIA

**Australia:** Areas of concentrated urban development with populations of 200 people or more, primarily identified using objective dwelling and population density criteria using data from the 2016 Census.

**American Samoa:** Agglomerations of 2 500 or more inhabitants, generally having population densities of 1 000 persons per square mile or more. Two types of urban areas: urbanized areas of 50 000 or more inhabitants and urban clusters of at least 2 500 and less than 50 000 inhabitants. (As of Census 2000, no urbanized areas are identified in American Samoa.)

**Cook Islands:** Raratonga, the most populous island.

**Guam:** Agglomerations of 2 500 or more inhabitants, generally having population densities of 1 000 persons per square mile or more, referred to as "urban clusters".

**New Caledonia:** Nouméa and communes of Païta, Nouvel Dumbéa and Mont-Dore.

**New Zealand:** Urban areas are statistically defined areas with no administrative or legal basis. Urban areas are delineated using the following criteria: They (a) form a contiguous cluster of one or more Statistical Areas Level 2 as per *the Statistical Standard for Geographical Areas 2018*; (b) contain an estimated resident population of more than 1,000 people and usually have a population density of more than 400 residents or 200 address points per square kilometre; (c) have a high coverage of built physical structures and artificial landscapes; (d) have strong economic ties where people gather together to work, and for social, cultural, and recreational interaction; and (e) have planned development within the next 5–8 years.

**Northern Mariana Islands:** Agglomerations of 2 500 or more inhabitants, generally having population densities of 1 000 persons per square mile or more. Two types of urban areas: urbanized areas of 50 000 or more inhabitants and urban clusters of at least 2 500 and less than 50 000 inhabitants.

**Palau:** States with 2 500 inhabitants or more (the only state which satisfies this condition is Koror state).

**Samoa:** Only Apia Urban Area (AUA) region.

**Tokelau:** All of Tokelau's population is considered to be rural.

**Tonga:** Nuku'alofa.

**Vanuatu:** Luganville centre and Port Vila.

---

## NOTES

<sup>1</sup> For further information, see *Social and Demographic Statistics: Classifications of Size and Type of Locality and Urban/Rural Areas*. E/CN.3/551, United Nations, New York, 1980.

<sup>2</sup> For further information, see *Applying the Degree of Urbanization: a methodological manual to define cities, towns and rural areas for international comparisons 2021 edition*, prepared by the European Commission, the Food and Agriculture Organization of the United Nations, the United Nations Human Settlement Programme, the Organization for Economic Cooperation and Development and the World Bank, 2021

## Tableau 6 – Annuaire démographique 2021

Le tableau 6 présente des données sur la population totale selon le sexe pour le plus grand nombre possible d'années entre 2012 et 2021, ainsi que la population urbaine si disponible.

**Description des variables** : les données proviennent de recensements de la population ou sont des estimations fondées, dans certains cas, sur des enquêtes par sondage portant sur toute la population. Le code qui figure dans la colonne « Code » du tableau indique comment les données ont été obtenues. Les codes utilisés sont expliqués à la fin du tableau.

Le sens donné au terme « urbain » est conforme aux définitions utilisées dans les recensements nationaux. Les définitions pour chaque pays, si disponible, font partie de ce note technique.

**Calcul des pourcentages** : les pourcentages de la population urbaine sont calculés par la Division de statistique du Département des affaires économiques et sociales de l'Organisation des Nations Unies et représentent le nombre de personnes qui vivent dans des régions considérées comme urbaines pour 100 personnes de la population totale. Dans de très rares cas, les données pour la population totale ont été révisées mais les données pour la population urbaine et la population rurale ne l'ont pas été. Ces données sont indiquées en note. Dans ces cas, les proportions de population urbaine ou rurale sont à interpréter avec précaution.

**Fiabilité des données** : les estimations considérées comme moins sûres sont indiquées en italique plutôt qu'en caractères romains. Le classement du point de vue de la fiabilité est fondé sur la méthode utilisée pour établir l'estimation de la population totale qui figure au tableau 3 (voir les explications dans les notes techniques relatives à ce même tableau).

**Insuffisance des données** : les statistiques de la population urbaine selon le sexe appellent toutes les réserves qui ont été formulées à la section 3 des Notes techniques à propos des statistiques de la population en général.

Les limitations fondamentales imposées par les variations de la définition de la population totale et par les lacunes du recensement se font peut-être sentir davantage dans la répartition de la population en population urbaine et population rurale que dans sa répartition suivant toute autre caractéristique. De fait, des différences dans la définition du lieu de résidence habituel utilisée pour l'exploitation des données à l'échelon sous-national influent sur la classification en population urbaine et en population rurale. De même, les différences de degré de sous-dénombrement suivant la zone, à l'occasion des recensements, ont une incidence sur la comparabilité de ces deux catégories dans l'ensemble du tableau. La distinction entre population de fait et population de droit est également très importante du point de vue de la répartition de la population en population urbaine et en population rurale. Cette distinction est expliquée en détail à la section 3.1.1 des Notes techniques.

Toutefois, la difficulté la plus importante tient aux différences de définition du terme « urbain » selon le pays. Les distinctions faites entre « zone urbaine » et « zone rurale » varient tellement que les définitions utilisées ont été reproduites à la fin de ces notes techniques. Les définitions sont forcément brèves et, lorsque le classement en « zone urbaine » repose sur des divisions administratives, on a souvent désigné celles-ci par le nom qu'elles portent dans la zone ou le pays considéré. Par suite des variations dans la terminologie, les différences entre pays ou zones peuvent sembler plus grandes qu'elles ne le sont réellement. Il se peut aussi que des termes similaires ou identiques, tels que ville, village ou district, aient des significations très différentes selon les pays ou zones.

La distinction entre « zone urbaine » et « zone rurale » repose sur une série de critères qualitatifs aussi bien que quantitatifs, notamment l'effectif de la population, la densité de peuplement, la distance entre îlots d'habitations, le type prédominant d'activité économique, le statut juridique ou administratif, et les caractéristiques d'une agglomération urbaine, c'est-à-dire l'existence de services publics et d'équipements collectifs<sup>1</sup>. Bien que les statistiques différenciant les zones urbaines des zones rurales soient très répandues, il ne paraît pas possible pour le moment d'adopter une classification internationale type de ces zones, vu la diversité des interprétations nationales. La classification de la population en population urbaine et population rurale retenue ici est celle qui correspond aux définitions nationales.

Données publiées antérieurement : des statistiques concernant la population urbaine et la population totale selon le sexe ont été publiées dans des éditions antérieures de l'*Annuaire démographique*. Pour plus de précisions concernant les années pour lesquelles ces données ont été publiées, se reporter à l'index historique.

## DÉFINITIONS DU TERME « URBAIN »

### AFRIQUE

**Algérie** : La délimitation des zones urbaines et rurales se font après l'opération du recensement sur la base de la classification des agglomérations. Regroupement de 100 constructions ou plus distantes l'une à l'autre de moins de 200m ont été considérées comme zones urbaines.

**Afrique du Sud** : Zones dotées d'une administration locale.

**Botswana** : Agglomération de 5 000 habitants ou plus dont 75 p. 100 de l'activité économique n'est pas de type agricole.

**Burkina Faso** : Tous les chefs-lieux de province (45 au total) plus 4 villes moyennes ont été considérées comme zones urbaines.

**Burundi** : Commune de Bujumbura.

**Comores** : Toute localité ou chef-lieu d'une île, région/préfecture disposant des infrastructures suivantes : route bitumée, électricité, centre hospitalier, téléphone, etc.

**Égypte** : Chefs-lieux des gouvernorats du Caire, d'Alexandrie, de Port Saïd, d'Ismaïlia, de Suez ; chefs-lieux des gouvernorats frontaliers, autres chefs-lieux de gouvernorat et chefs-lieux de district (Markaz). La définition des zones urbaines pour le recensement de 2006 est celle de « shiakha », une partie d'un district.

**Éthiopie** : Localités de 2 000 habitants ou plus.

**Eswatini** : Zone géographique qui constitue une ville et se caractérise par une densité de population et de constructions humaines plus élevée que dans les zones qui l'entourent. **Guinée** : Centres administratifs des préfectures et la ville capitale (Conakry).

**Guinée équatoriale** : Chefs-lieux de district et localités comprenant 300 habitations et/ou 1 500 habitants ou plus.

**Kenya** : Zone ayant une population de 2 000 habitants ou plus qui dispose de réseaux de transport, comporte des zones bâties, des structures industrielles ou manufacturières et d'autres équipements modernes.

**Lesotho** : Tous les chefs-lieux administratifs et établissements en forte croissance.

**Libéria** : Localités de 2 000 habitants ou plus.

**Malawi** : La zone urbaine est définie comme une zone dont la population augmente en raison de l'urbanisation, de l'évolution des institutions sociales et des industries.

**Maurice** : Les cinq circonscriptions municipales, divisées en vingt arrondissements municipaux dont les limites ont été officiellement définies.

**Namibie** : Zones urbaines déclarées pour lesquelles il existe des données cadastrales et autres zones d'habitat non planifié.

**Niger** : Ville capital, villes capitales de départements ou de districts.

**Ouganda** : « Gazettes », villes, municipalités et bourgs.

**République-Unie de Tanzanie** : Toutes les zones érigées en communes et les zones reconnues par les autorités gouvernementales comme urbaines.

**Réunion** : Une commune ou un ensemble de communes présentant une zone de bâti continu (pas de coupure de plus de 200 mètres entre deux constructions) qui compte au moins 2 000 habitants.

**Rwanda** : Toutes les zones administratives reconnues comme urbaines par la loi. Il s'agit de tous les chefs-lieux des provinces, de la ville de Kigali ainsi que des villes de Nyanza, Ruhango et Rwamagana.

**Sénégal** : Agglomérations de 10 000 habitants ou plus.

**Soudan** : Centres administratifs et/ou commerciaux ou localités ayant une population de 5 000 habitants ou plus.

**Tunisie** : Population vivant dans les communes.

**Zambie** : Localités de 5 000 habitants ou plus dont l'activité économique prédominante n'est pas de type agricole.



## AMÉRIQUE DU NORD

**Bermudes** : Le pays est considéré entièrement urbain.

**Canada** : Agglomérations de 1 000 habitants ou plus ayant une densité de population d'au moins 400 habitants au kilomètre carré, basé sur les chiffres de population du dernier recensement de la population.

**Costa Rica** : Chefs-lieux des cantons ou d'arrondissements qui satisfont à certains critères physiques et fonctionnels, tel que des rues ou trottoirs clairement définis, des services urbains et des activités économiques.

**Cuba** : Localités ayant une population supérieure à 2 000 habitants ; ou une population supérieure à 1 000 habitants dont la moitié de la population économiquement active s'occupe des activités non-agricoles.

**El Salvador** : Chefs-lieux des municipalités.

**États-Unis d'Amérique** : Agglomérations de 2 500 habitants ou plus ayant généralement une densité de population d'au moins 1 000 habitants au mile carré. Deux types de zones urbaines : zones urbanisées de 50 000 habitants ou plus et groupements urbains comptant au moins 2 500 habitants mais moins de 50 000.

**Groenland** : Localités d'au moins 200 habitants.

**Guadeloupe** : Une commune ou un ensemble de communes présentant une zone de bâti continu (pas de coupure de plus de 200 mètres entre deux constructions) qui compte au moins 2 000 habitants.

**Guatemala** : Municipalité du département de Guatemala et centres administratifs officiels d'autres départements et municipalités.

**Haïti** : Chefs-lieux de communes.

**Honduras** : Localités d'au moins 2 000 habitants ayant des caractéristiques essentiellement urbaines.

**Îles Vierges américaines** : Agglomérations de 2 500 habitants ou plus ayant généralement une densité de population d'au moins 1 000 habitants au mile carré. Deux types de zones urbaines : zones urbanisées de 50 000 habitants ou plus et groupements urbains comptant au moins 2 500 habitants mais moins de 50 000. (D'après les résultats du recensement de 2 000, les Îles Vierges américaines ne comptent aucune zone urbanisée.)

**Jamaïque** : Localités de 2 000 habitants ou plus ayant des caractéristiques urbaines.

**Martinique** : Une commune ou un ensemble de communes présentant une zone de bâti continu (pas de coupure de plus de 200 mètres entre deux constructions) qui compte au moins 2 000 habitants.

**Mexique** : Les localités urbaines géostatistiques comprennent (a) les localités de 2 500 habitants ou plus selon le dernier décompte national officiel de la population ; (b) les capitales municipales ; (c) les localités qui étaient classées comme urbaines lors des recensements précédents mais qui comptent actuellement moins de 2 500 habitants ; (d) les localités de moins de 2 500 habitants qui présentent une continuité urbaine avec une localité urbaine ; et (e) les localités qui cessent d'être des capitales municipales, quel que soit leur nombre d'habitants.

**Nicaragua** : Centres administratifs des municipalités et localités d'au moins 1 000 habitants ou d'au moins 150 logements, possédant des rues, un éclairage électrique, un réseau de distribution d'eau, une école et un dispensaire.

**Panama** : Localités d'au moins 1 500 habitants ayant des caractéristiques essentiellement urbaines. À partir de 1970, localités de 1 500 habitants ou plus présentant des caractéristiques urbaines, telles que rues, éclairage électrique, systèmes d'approvisionnement en eau et réseaux d'égouts.

**Porto Rico** : Agglomérations de 2 500 habitants ou plus ayant généralement une densité de population d'au moins 1 000 habitants au mile carré. Deux types de zones urbaines : zones urbanisées de 50 000 habitants ou plus et groupements urbains comptant au moins 2 500 habitants mais moins de 50 000.

**République dominicaine** : Chefs-lieux des municipalités et districts municipaux, dont certains comprennent des zones suburbaines ayant des caractéristiques rurales.

**Saint-Barthélemy** : Une commune ou un ensemble de communes présentant une zone de bâti continu (pas de coupure de plus de 200 mètres entre deux constructions) qui compte au moins 2 000 habitants.

**Saint-Martin (Partie française)** : Une commune ou un ensemble de communes présentant une zone de bâti continu (pas de coupure de plus de 200 mètres entre deux constructions) qui compte au moins 2 000 habitants.

**Saint-Pierre-et-Miquelon** : Une commune ou un ensemble de communes présentant une zone de bâti continu (pas de coupure de plus de 200 mètres entre deux constructions) qui compte au moins 2 000 habitants.

## AMÉRIQUE DU SUD

**Argentine** : Centres comptant au moins 2 000 habitants.

**Bolivie** : Localités de 2 000 habitants ou plus.

**Brésil** : Zone à l'intérieur du périmètre urbain d'une ville, définie par la législation municipale.

**Chili** : Zones d'habitat concentré comptant 2 000 habitants ou plus, ou comptant entre 1 001 et 2 000 habitants dont 50 pour cent au moins de la population active s'occupe d'une activité secondaire ou tertiaire. Par dérogation, les centres qui ont une fonction touristique ou récréative et plus de 250 unités de logement mais n'atteignent pas le critère de population sont néanmoins considérés comme zones urbaines.

**Colombie** : Zone urbaine de recensement, définie par le Département administratif national d'État (DANE) à des fins statistiques, correspondant aux zones délimitées par le périmètre de recensement.

**Équateur** : Capitales des provinces et chefs-lieux de canton.

Guinée française : Une commune ou un ensemble de communes présentant une zone de bâti continu (pas de coupure de plus de 200 mètres entre deux constructions) qui compte au moins 2 000 habitants.

**Îles Falkland (Malvinas)** : Ville de Stanley.

**Paraguay** : Grandes villes, villes et chefs-lieux des départements et des districts.

**Pérou** : Centres peuplés de plus de 5 000 habitants, dotés de services publics, d'établissements d'enseignement et d'établissements de santé.

**Suriname** : Les districts de Paramaribo et de Wanica.

**Uruguay** : Les villes, villages et autres zones habitées répondant aux définitions de la loi sur les agglomérations.

**Venezuela (République bolivarienne du)** : Centres de 2 500 habitants ou plus.

## ASIE

**Arabie saoudite** : Localités de plus de 5 000 habitants.

**Arménie** : Grandes villes et localités de type urbain, officiellement désignées comme telles, généralement sur la base du nombre d'habitants et de la prédominance des travailleurs agricoles ou non agricoles avec leur famille.

**Azerbaïdjan** : Division administrative regroupant plus de 15 000 habitants se livrant principalement à des activités industrielles et autres activités économiques et sociales et comprenant des centres administratifs et culturels.

**Bahreïn** : Entièrement urbain.

**Brunéi Darussalam** : Les communes de Bandar, Seri Begawan, Kuala Belait, Seria, Pekan Tutong and Pekan Bangar; et les zones densément peuplées qui possèdent des caractéristiques urbaines.

**Cambodge** : Zones au niveau de la commune répondant aux trois conditions suivantes : 1) Densité démographique supérieure à 200 habitants au km carré, 2) pourcentage d'hommes travaillant dans l'agriculture inférieur à 50 pour cent, 3) population totale de la commune supérieure à 2 000 habitants.

**Chine** : Suivant la Réglementation sur la classification de la résidence urbaine/rurale à des fins de statistiques.

**Chypre** : Selon la définition du Département de l'urbanisme et du logement du Ministère de l'intérieur.

**État de Palestine** : Localités peuplées de plus de 10 000 personnes. L'expression désigne tous les gouvernorats (districts), quelle qu'en soit la taille, ainsi que toutes les villes dont la population est comprise entre 4 000 et 9 999 personnes qui disposent d'au moins quatre des éléments suivants : réseau public de distribution d'électricité, réseau public de distribution d'eau, bureau de poste, centre médical doté d'un médecin à temps plein et école préparant les élèves au certificat général de l'enseignement secondaire.

**Géorgie** : Grandes villes et localités de type urbain, officiellement désignées comme telles, généralement sur la base du nombre d'habitants et de la prédominance des travailleurs agricoles ou non agricoles avec leur famille.

**Inde** : Villes [localités dotées d'une charte municipale, d'un comité de zone municipale, d'un comité de zone déclarée urbaine ou d'un comité de zone de regroupement (cantonement)] ; également toutes les localités qui ont une population de 5 000 habitants au moins, une densité de population d'au moins 1 000 habitants au mile carré ou 400 au kilomètre carré, des caractéristiques urbaines prononcées et où les trois quarts au moins des adultes de sexe masculin ont une occupation non agricole.

**Indonésie** : Les zones urbaines sont celles qui répondent à certains critères : densité de population, pourcentage de ménages agricoles, accès aux équipements urbains, existence d'équipements supplémentaires, et pourcentage de superficie bâtie à usage autre que l'habitation.

**Iran (République islamique d')** : Tous les districts comptant une municipalité.

**Israël** : Tous les lieux comptant au moins 2 000 résidents.

**Japon** : Villes (shi), comptant au moins 50 000 habitants, où 60 p. 100 au moins des logements sont situés dans les principales zones bâties, et dont 60 p. 100 au moins de population (y compris les personnes à charge) exercent un métier dans l'industrie, le commerce et d'autres branches d'activités essentiellement urbaines.

**Jordanie** : Localités comptant 5 000 habitants ou plus.

**Kazakhstan** : Villes ayant statut républicain (centres de population présentant une importance nationale spéciale ou comptant une population généralement de plus d'un million d'habitants), statut régional (Oblast') (centres de population qui sont de grands centres économiques et culturels, dotés d'une infrastructure industrielle et sociale développée et comptant une population de plus 50 000 habitants, le pays compte 40 villes ayant statut régional), statut départemental, et agglomérations relevant de leur juridiction administrative.

**Kirghizistan** : Grandes villes et localités de type urbain, officiellement désignées comme telles, généralement sur la base du nombre d'habitants et de la prédominance des travailleurs agricoles ou non agricoles avec leur famille.

**Koweït** : Toutes les localités sont urbaines au Koweït.

**Malaisie** : Zone ayant le statut de centre urbain et dont la population totale dépasse 10 000 habitants. On nomme périphérie toute zone contiguë à un centre urbain dont au moins 60 % de la population (âgée de 15 ans et plus) a une activité non agricole. La définition des zones urbaines couvre également les zones spéciales de développement qui n'ont pas officiellement le statut de centre urbain, se trouvent à 5 kilomètres ou plus d'un tel centre ou de sa périphérie et comptent au moins 10 000 habitants dont 60 % (parmi les plus de 15 ans) ont une activité non agricole.

**Maldives** : Malé (la capitale).

**Mongolie** : Ulaanbaatar (la capitale), les vingt-et-un chefs-lieux des provinces et les villages reconnus comme urbains par l'office national de statistique.

**Myanmar** : Les zones reconnues par les autorités gouvernementales comme urbaines. Ces zones se caractérisent par une densité de population et de constructions humaines plus élevée et disposent de meilleures infrastructures.

**Népal** : Zones déclarées telles par les municipalités.

**Ouzbékistan** : Grandes villes et localités de type urbain, officiellement désignées comme telles, généralement sur la base du nombre d'habitants et de la prédominance des travailleurs agricoles ou non agricoles avec leur famille.

**Pakistan** : Lieux avec une corporation métropolitaine, une corporation municipale, un comité municipal, un comité municipal ou un cantonnement au moment du recensement.

**Philippines** : Zones (barangays) de plus de 5 000 habitants, au moins un établissement d'au moins 100 employés, ou au moins cinq petits établissements comptant de 10 à 99 employés et cinq installations ou plus dans un rayon de deux kilomètres du barangay, comme Résolution no. 01 du Conseil de la Philippine Statistics Authority (PSA), série du 2017-098 - Adoption de la définition opérationnelle des zones urbaines aux Philippines. En outre, tous les barangays de la région de la capitale nationale sont automatiquement classés en zones urbaines.

**République arabe syrienne** : Villes, chefs-lieux de district (Mohafaza) et chefs-lieux de sous district (Mantika), et communes d'au moins 20 000 habitants.

**République de Corée** : Pour les estimations : localités de 50 000 habitants ou plus. Pour recensements, les données sont établies sur la base des divisions administratives mineures comme les Dongs (principalement en zone urbaines) et des Eups ou Myeons (en zones rurales).

**République démocratique populaire lao** : Zones ou villages répondant à au moins trois des cinq conditions suivantes: situés dans l'aire métropolitaine du district ou de la province, accessibles par la route en toute saison, plus de 70 pour cent de la population ayant accès à de l'eau distribuée par canalisation, plus de 70 pour cent de la population ayant accès au réseau d'électricité et existence d'un marché ouvert tous les jours.

**Singapour** : Le pays consiste seulement d'une ville.

**Sri Lanka** : Toutes les zones administrées par les conseils municipaux et urbains.

**Tadjikistan** : Grandes villes et localités de type urbain, officiellement désignées comme telles, généralement sur la base du nombre d'habitants et de la prédominance des travailleurs agricoles ou non agricoles avec leur famille.

**Thaïlande** : Zones municipales.

**Turkménistan** : Grandes villes et localités de type urbain, officiellement désignées comme telles, généralement sur la base du nombre d'habitants et de la prédominance des travailleurs agricoles ou non agricoles avec leur famille.

**Türkiye** : Localités comptant 20 000 habitants ou plus.

**Viet Nam** : Zones urbaines comprises à l'intérieur des districts urbains des villes ainsi que des quartiers urbains et des localités. Toutes les autres unités administratives locales (communes) sont considérées comme zones rurales.

## EUROPE

**Albanie** : Villes et autres centres industriels de plus de 400 habitants.

**Autriche** : Les zones urbaines sont les localités comptant 2 000 habitants ou plus. Leur délimitation remonte à 1991.

**Bélarus** : Les établissements urbains sont des établissements autorisés en vertu de la loi comme les villes, comprenant (a) la ville de Minsk ; (b) villes de subordination régionale (avec pas moins de 50 000 habitants), (c) villes de subordination de district (avec pas moins de 6 000 habitants); et (d) les établissements reconnus comme urbains par l'office national de statistique, tels que les agglomérations de type urbain, les cités ouvrières et les zones de villégiature de santé

**Belgique** : Toutes les communes qui ne sont pas dans la liste des communes rurales sont considérées comme des communes urbaines. Il y a 33 communes qui sont considérées comme rurales: Alveringem, Amblève, Bertogne, Bièvre, Bullange, Burg-Reuland, Clavier, Erezée, Fauvillers, Frasnes-lez-Anvaing, Froidchapelle, Gedinne, Gouvy, Havelange, Herstappe, Heuvelland, Houffalize, Houyet, Langemark-Poelkapelle, Léglise, Lierneux, Lo-Reninge, Manhay, Momignies, Ravels, Sainte-Ode, Sint-Laureins, Sivry-Rance, Stoumont, Tenneville, Vaux-sur-Sûre, Vleteren et Vresse-sur-Semois.

**Bulgarie** : Toutes les zones considérées comme villes et bourgs selon la Division territoriale et administrative du pays.

**Estonie** : Établissements où la majorité de la population vit dans des zones avec une densité de population de plus de 200 personnes par km<sup>2</sup> et la population totale de l'établissement est supérieure à 5000 personnes.

**Fédération de Russie** : Grandes villes et localités de type urbain, officiellement désignées comme telles, généralement sur la base du nombre d'habitants et de la prédominance des travailleurs agricoles ou non agricoles avec leur famille.

**Finlande** : Communes urbaines (communes où au moins 90 % de la population vit en milieu urbain ou dont le plus grand centre urbain compte au moins 15 000 habitants).

**France** : Une commune ou un ensemble de communes présentant une zone de bâti continu (pas de coupure de plus de 200 mètres entre deux constructions) qui compte au moins 2 000 habitants.

**Grèce** : Est considérée comme zone urbaine toute municipalité ou commune dont la plus grande localité compte 2 000 habitants ou plus.

**Hongrie** : Localités dont le statut de ville a été reconnu par le Président de la République compte tenu de critères spécifiques (économiques, commerciaux, institutionnels, culturels, etc.).

**Îles d'Åland** : La ville de Mariehamn.

**Irlande** : Localités, y compris leur banlieues, comptant 1 500 habitants ou plus.

**Islande** : Localités de 200 habitants ou plus.

**Lettonie** : Grandes villes et localités de type urbain, officiellement désignées par la loi sur les territoires administratifs et les zones peuplées comme telles, généralement sur la base du nombre d'habitants et de la prédominance des travailleurs agricoles ou non agricoles avec leur famille.

**Liechtenstein** : Les communes comptant 10 000 habitants ou plus.

**Lituanie** : Par population urbaine, on entend les personnes qui vivent dans des villes ou des localités, à savoir les zones habitées comportant des logements permanents proches les uns des autres et dont la population est d'au moins 3 000 habitants, les deux tiers desquels étant employés dans le secteur industriel, l'infrastructure sociale ou le commerce. Un certain nombre de villes peuvent compter moins de 3 000 habitants dans la mesure où elles avaient acquis le statut de ville avant l'entrée en vigueur de la nouvelle loi en juillet 1994.

**Macédoine du Nord** : Villes sont les localités comptant au moins 3 000 habitants, dotés d'une infrastructure industrielle et sociale développée, dont plus de 51 pour cent de la population active s'occupe des activités qui ne sont pas primaires.

**Malte** : Zones de 1 kilomètre carré avec une densité minimum de 300 au kilomètre carré et un minimum de 5 000 habitants, et zones à forte densité de population (supérieure à 500 habitants au kilomètre carré).

**Monténégro** : D'après la législation actuelle relative à l'organisation territoriale du Monténégro, qui oblige chaque collectivité à déterminer quelles sont ses zones urbaines et rurales.

**Norvège** : Ensemble construit habité par au moins 200 personnes, où les bâtiments ne sont pas éloignés de plus de 50 mètres les uns des autres. Les limites en sont évolutives et peuvent être redéfinies pour tenir compte de l'urbanisation et de l'évolution de la population.

**Pays Bas** : Zones urbaines : municipalités comptant au moins 2 000 habitants. Zones semi-urbaines : municipalités comptant moins de 2 000 habitants, mais où 20 p. 100 au maximum de la population active de sexe masculin pratiquent l'agriculture, et certaines municipalités de caractère résidentiel dont les habitants travaillent ailleurs.

**Pologne** : Toutes les zones qui ont les droits d'une ville ou le statut d'une ville avec dispositions de lois distinctes.

**Portugal** : Localités comptant 2 000 habitants ou davantage.

**République de Moldova** : Grandes villes et localités de type urbain, officiellement désignées comme telles, généralement sur la base du nombre d'habitants et de la prédominance des travailleurs agricoles ou non agricoles avec leur famille.

**Roumanie** : Localités où la majorité des ressources en main-d'œuvre est employée dans des activités non agricoles avec un niveau diversifié de ressources, exerçant une influence socioéconomique constante et importante sur l'ensemble de la zone.

**Royaume-Uni de Grande-Bretagne et d'Irlande du Nord** : Pour l'Angleterre et le Pays de Galles, les zones bâties comptant 10 000 habitants ou plus ; pour l'Écosse, les établissements humains comptant 3 000 habitants ou davantage et pour l'Irlande du Nord, les établissements comptant 5 000 habitants.

**Serbie** : Municipalités, villes et Belgrade.

**Slovaquie** : Municipalités avec statut de ville, conformément aux critères : 1) est un centre économique, administratif, culturel ou touristique ; 2) fournit des services pour d'autres municipalités ; 3) a un caractère urbain, au moins en partie ; et 4) compte 5 000 habitants ou plus.

**Slovénie** : Les zones urbaines sont les zones densément peuplées (villes) et les zones de densité intermédiaire (villes et banlieues) selon la classification du degré d'urbanisation (DEGURBA)

**Suisse** : L'espace urbain comprend les agglomérations et les villes isolées (n'appartenant pas à une agglomération et comptant au moins 10 000 habitants à elles seules).

**Tchéquie** : Localités d'au moins 3 000 habitants.

**Ukraine** : Grandes villes et localités de type urbain, officiellement désignées comme telles, généralement sur la base du nombre d'habitants et de la prédominance des travailleurs agricoles ou non agricoles avec leur famille.

## OCÉANIE

**Australie** : Zones de développement urbain concentré comptant 200 habitants ou plus, identifiées principalement à l'aide de critères objectifs en matière de logement et de densité de population, à l'aide des données du recensement de 2016.

**Guam** : Agglomérations de 2 500 habitants ou plus ayant généralement une densité de population d'au moins 1 000 habitants au mile carré et considérées comme étant des groupements urbains.

**Îles Cook** : Rarotonga, île la plus peuplée.

**Îles Mariannes septentrionales** : Agglomérations de 2 500 habitants ou plus ayant généralement une densité de population d'au moins 1 000 habitants au mile carré. Deux types de zones urbaines : zones urbanisées de 50 000 habitants ou plus et groupements urbains comptant au moins 2 500 habitants mais moins de 50 000.

**Nouvelle-Calédonie** : Nouméa et communes de Païta, Dumbéa et Mont-Dore.

**Nouvelle-Zélande** : Les zones urbaines sont des zones définies statistiquement sans base administrative ou légale. Les zones urbaines sont délimitées à l'aide des critères suivants : elles (a) forment un groupe contigu d'une ou plusieurs zones statistiques de niveau 2 conformément à la norme statistique pour les zones géographiques 2018 ; (b) contiennent une population résidente estimée à plus de 1 000 personnes et ont généralement une densité de population de plus de 400 résidents ou 200 points d'adresse par kilomètre carré ; (c) avoir une couverture élevée de structures physiques bâties et de paysages artificiels ; (d) ont des liens économiques solides où les gens se réunissent pour travailler et pour l'interaction sociale, culturelle et récréative ; et (e) ont planifié le développement au cours des 5 à 8 prochaines années.

**Palaos** : États comptant 2 500 habitants ou plus (le seul État qui remplit cette condition est l'État de Koror).

**Samoa** : Seule la région urbaine d'Apia (AUA).

**Samoa américaines** : Agglomérations de 2 500 habitants ou plus ayant généralement une densité de population d'au moins 1 000 habitants au mile carré. Deux types de zones urbaines : zones urbanisées de 50 000 habitants ou plus et groupements urbains comptant au moins 2 500 habitants mais moins de 50 000. (D'après les résultats du recensement de 2000, les Samoa américaines ne comptent aucune zone urbanisée.)

**Tokélaou** : L'ensemble de la population est considéré comme vivant en milieu rural.

**Tonga** : Nuku'alofa.

**Vanuatu** : Centre de Luganville et Port-Vila.

---

## NOTES

<sup>1</sup> Pour plus de précisions, voir *Social and Demographic Statistics : Classifications of Size and Type of Locality and Urban/Rural Areas*, E/CN.3/551, publication des Nations Unies, New York, 1980.

**6. Total and urban population by sex: 2012 - 2021**  
**Population totale et population urbaine selon le sexe : 2012 - 2021**

Continent, country or area, and date	Code <sup>a</sup>	Both sexes - Les deux sexes			Male - Masculin			Female - Féminin		
		Total	Urban - Urbaine		Total	Urban - Urbaine		Total	Urban - Urbaine	
Continent, pays ou zone et date			Number Nombre	Percent P.100		Number Nombre	Percent P.100		Number Nombre	Percent P.100
AFRICA - AFRIQUE										
Algeria - Algérie										
1 VII 2012	ESDJ	37 495 000	...	...	18 976 000	...	...	18 519 000	...	...
1 VII 2013	ESDJ	38 297 000	...	...	19 383 000	...	...	18 914 000	...	...
1 VII 2014	ESDJ	39 114 275	...	...	19 801 163	...	...	19 313 112	...	...
1 VII 2015	ESDJ	39 963 249	...	...	20 235 204	...	...	19 728 045	...	...
1 VII 2016	ESDJ	40 835 602	...	...	20 680 271	...	...	20 155 331	...	...
1 VII 2017	ESDJ	41 695 626	...	...	21 118 894	...	...	20 576 732	...	...
1 VII 2018	ESDJ	42 577 723	...	...	21 570 556	...	...	21 007 167	...	...
1 VII 2019 <sup>1</sup>	ESDJ	43 413 000	...	...	21 993 000	...	...	21 420 000	...	...
1 VII 2020 <sup>1</sup>	ESDJ	44 226 000	...	...	22 407 000	...	...	21 819 000	...	...
Angola										
1 VII 2012 <sup>2</sup>	ESDF	18 576 568	...	...	8 999 074	...	...	9 577 494	...	...
1 VII 2013 <sup>2</sup>	ESDF	19 183 590	...	...	9 301 632	...	...	9 881 958	...	...
16 V 2014	CDFC	25 789 024	16 153 987	62.6	12 499 041	7 860 614	62.9	13 289 983	8 293 373	62.4
1 VII 2014 <sup>3</sup>	ESDF	25 901 182	16 235 542	62.7	12 553 707	7 900 523	62.9	13 347 475	8 335 019	62.4
1 VII 2015 <sup>3</sup>	ESDF	26 681 590	16 761 094	62.8	12 943 812	8 165 438	63.1	13 737 778	8 595 656	62.6
1 VII 2016 <sup>3</sup>	ESDF	27 503 526	17 310 474	62.9	13 355 101	8 442 190	63.2	14 148 425	8 868 284	62.7
1 VII 2017 <sup>3</sup>	ESDF	28 359 634	17 881 283	63.1	13 783 460	8 729 543	63.3	14 576 174	9 151 740	62.8
1 VII 2018 <sup>3</sup>	ESDF	29 250 009	18 473 609	63.2	14 228 926	9 027 566	63.4	15 021 083	9 446 043	62.9
1 VII 2019 <sup>3</sup>	ESDF	30 175 553	19 087 816	63.3	14 691 938	9 336 450	63.5	15 483 615	9 751 366	63.0
1 VII 2020 <sup>3</sup>	ESDF	31 127 674	19 716 302	63.3	15 168 180	9 652 389	63.6	15 959 494	10 063 913	63.1
1 VII 2021 <sup>3</sup>	ESDF	32 097 671	20 351 231	63.4	15 653 291	9 971 465	63.7	16 444 380	10 379 766	63.1
Benin - Bénin										
1 VII 2012 <sup>1</sup>	ESDF	9 364 619	4 280 693	45.7	4 597 122	...	...	4 767 497	...	...
11 V 2013	CDFC	10 008 749	4 460 503	44.6	4 887 820	...	...	5 120 929	...	...
1 VII 2014 <sup>4</sup>	ESDF	10 293 235	...	...	5 033 372	...	...	5 259 863	...	...
1 VII 2015 <sup>4</sup>	ESDF	10 584 935	...	...	5 182 478	...	...	5 402 457	...	...
1 VII 2016 <sup>4</sup>	ESDF	10 882 953	...	...	5 334 603	...	...	5 548 350	...	...
1 VII 2017 <sup>4</sup>	ESDF	11 186 785	...	...	5 489 507	...	...	5 697 278	...	...
1 VII 2018 <sup>4</sup>	ESDF	11 496 140	...	...	5 647 059	...	...	5 849 081	...	...
1 VII 2019 <sup>4</sup>	ESDF	11 857 627	...	...	5 832 926	...	...	6 024 701	...	...
Botswana <sup>5</sup>										
1 VII 2012	ESDJ	2 070 984	1 361 699	65.8	1 010 236	664 243	65.8	1 060 748	697 456	65.8
1 VII 2013	ESDJ	2 114 890	1 411 436	66.7	1 031 654	688 505	66.7	1 083 236	722 931	66.7
1 VII 2014	ESDJ	2 156 366	1 460 383	67.7	1 051 886	712 382	67.7	1 104 480	748 001	67.7
1 VII 2015	ESDJ	2 195 134	1 508 277	68.7	1 070 797	735 745	68.7	1 124 337	772 532	68.7
1 VII 2016	ESDJ	2 230 905	1 554 836	69.7	1 088 246	758 457	69.7	1 142 659	796 379	69.7
1 VII 2017	ESDJ	2 266 857	1 602 216	70.7	1 110 760	785 086	70.7	1 156 097	817 130	70.7
1 VII 2018	ESDJ	2 302 878	...	...	1 134 505	...	...	1 168 373	...	...
1 VII 2019	ESDJ	2 338 851	...	...	1 153 123	...	...	1 185 728	...	...
1 VII 2020	ESDJ	2 398 678	...	...	1 171 507	...	...	1 227 171	...	...
1 VII 2021	ESDJ	2 444 254	1 565 950	64.1	1 193 766	747 762	62.6	1 250 488	818 188	65.4
Burkina Faso										
1 VII 2012 <sup>1</sup>	ESDJ	16 779 206	...	...	8 095 324	...	...	8 683 882	...	...
1 VII 2013 <sup>1</sup>	ESDJ	17 322 796	...	...	8 357 967	...	...	8 964 829	...	...
1 VII 2014 <sup>1</sup>	ESDJ	17 880 386	...	...	8 627 830	...	...	9 252 556	...	...
1 VII 2015 <sup>1</sup>	ESDJ	18 450 494	...	...	8 904 256	...	...	9 546 238	...	...
1 VII 2016 <sup>1</sup>	ESDJ	19 034 397	...	...	9 187 904	...	...	9 846 493	...	...
1 VII 2017 <sup>1</sup>	ESDJ	19 632 147	...	...	9 478 805	...	...	10 153 342	...	...
1 VII 2018 <sup>1</sup>	ESDJ	20 244 080	...	...	9 777 136	...	...	10 466 944	...	...
1 VII 2019 <sup>1</sup>	ESDJ	20 870 060	...	...	10 082 776	...	...	10 787 284	...	...
16 XI 2019	CDJC	20 505 155	5 360 112	26.1	9 900 847	2 613 979	26.4	10 604 308	2 746 133	25.9
1 VII 2020 <sup>1</sup>	ESDJ	20 840 928	5 491 909	26.4	10 065 478	2 662 130	26.4	10 775 450	2 829 779	26.3
1 VII 2021 <sup>1</sup>	ESDJ	21 509 443	5 613 964	26.1	10 393 241	2 712 635	26.1	11 116 202	2 901 329	26.1
Burundi										
1 VII 2012	ESDF	10 072 741	...	...	4 972 421	...	...	5 100 320	...	...
1 VII 2013	ESDF	10 367 355	...	...	5 119 172	...	...	5 248 183	...	...
1 VII 2014	ESDF	10 654 343	...	...	5 261 905	...	...	5 392 438	...	...
1 VII 2015	ESDF	10 932 965	...	...	5 400 076	...	...	5 532 889	...	...
1 VII 2016	ESDF	11 214 638	...	...	5 539 623	...	...	5 675 015	...	...
1 VII 2017	ESDF	11 495 052	...	...	5 678 377	...	...	5 816 675	...	...
1 VII 2018	ESDF	11 771 937	...	...	5 815 216	...	...	5 956 721	...	...
1 VII 2019	ESDF	12 043 779	...	...	5 949 383	...	...	6 094 396	...	...
1 VII 2020	ESDF	12 309 214	...	...	6 080 198	...	...	6 229 016	...	...
1 VII 2021	ESDF	12 574 180	...	...	6 210 669	...	...	6 363 511	...	...

**6. Total and urban population by sex: 2012 - 2021**  
**Population totale et population urbaine selon le sexe : 2012 - 2021 (continued - suite)**

Population totals and population density by sex, 2012-2021 (continued table)										
Continent, country or area, and date		Both sexes - Les deux sexes			Male - Masculin			Female - Féminin		
		Code <sup>a</sup>	Urban - Urbaine		Total	Urban - Urbaine		Total	Urban - Urbaine	
Continent, pays ou zone et date	Number Nombre		Percent P.100	Number Nombre		Percent P.100	Number Nombre		Percent P.100	
AFRICA - AFRIQUE										
Cabo Verde										
1 VII 2012 <sup>1</sup> .....	ESDJ	505 983	...	...	251 384	...	...	254 599	...	...
1 VII 2013 <sup>1</sup> .....	ESDJ	512 173	...	...	255 033	...	...	257 140	...	...
1 VII 2014 <sup>1</sup> .....	ESDJ	518 467	...	...	258 744	...	...	259 723	...	...
1 VII 2015 <sup>1</sup> .....	ESDJ	524 833	...	...	262 501	...	...	262 331	...	...
1 VII 2016 <sup>1</sup> .....	ESDJ	531 239	...	...	266 287	...	...	264 951	...	...
1 VII 2017 <sup>1</sup> .....	ESDJ	537 661	...	...	270 091	...	...	267 570	...	...
1 VII 2018 <sup>1</sup> .....	ESDJ	544 081	...	...	273 904	...	...	270 177	...	...
1 VII 2019 <sup>1</sup> .....	ESDJ	550 483	...	...	277 720	...	...	272 764	...	...
1 VII 2020 <sup>1</sup> .....	ESDJ	556 857	...	...	281 533	...	...	275 324	...	...
16 VI 2021.....	CDJC	491 233	364 106	74.1	246 363	181 384	73.6	244 870	182 722	74.6
Cameroon - Cameroun <sup>6</sup>										
1 VII 2012.....	ESDJ	21 277 400	...	...	10 548 982	...	...	10 728 418	...	...
1 VII 2013.....	ESDJ	21 848 088	...	...	10 825 833	...	...	11 022 255	...	...
1 VII 2014.....	ESDJ	22 454 094	...	...	11 134 230	...	...	11 319 864	...	...
1 VII 2015.....	ESDJ	23 050 282	...	...	11 417 323	...	...	11 632 959	...	...
1 VII 2016.....	ESDJ	23 642 400	...	...	11 706 438	...	...	11 935 962	...	...
1 VII 2017.....	ESDJ	24 253 757	...	...	12 008 210	...	...	12 245 547	...	...
1 VII 2018.....	ESDJ	24 863 335	...	...	12 302 528	...	...	12 560 807	...	...
1 VII 2019.....	ESDJ	25 492 354	...	...	12 609 256	...	...	12 883 098	...	...
1 VII 2020.....	ESDJ	26 133 035	...	...	12 903 376	...	...	13 229 659	...	...
1 VII 2021.....	ESDJ	26 765 521	...	...	13 207 359	...	...	13 558 162	...	...
Chad - Tchad										
1 VII 2012.....	ESDJ	12 306 561	2 793 589	22.7	6 092 153	1 382 919	22.7	6 214 408	1 410 671	22.7
1 VII 2013.....	ESDJ	12 746 650	2 927 481	23.0	6 315 618	1 450 487	23.0	6 431 033	1 476 994	23.0
1 VII 2014.....	ESDJ	13 200 844	3 066 996	23.2	6 546 755	1 521 029	23.2	6 654 089	1 545 966	23.2
1 VII 2015.....	ESDJ	13 670 084	3 212 470	23.5	6 786 021	1 594 715	23.5	6 884 063	1 617 755	23.5
1 VII 2016.....	ESDJ	14 152 314	3 363 534	23.8	7 032 311	1 671 346	23.8	7 120 003	1 692 188	23.8
1 VII 2017.....	ESDJ	14 649 076	3 520 661	24.0	7 286 344	1 751 151	24.0	7 362 731	1 769 510	24.0
1 VII 2018.....	ESDJ	15 162 044	3 684 377	24.3	7 548 902	1 834 383	24.3	7 613 141	1 849 993	24.3
1 VII 2019.....	ESDJ	15 692 969	3 855 240	24.6	7 820 817	1 921 314	24.6	7 872 152	1 933 926	24.6
Congo										
1 VII 2012.....	ESDJ	4 394 327	2 460 535	56.0	2 170 749	1 215 331	56.0	2 223 578	1 245 204	56.0
1 VII 2013.....	ESDJ	4 530 366	2 537 004	56.0	2 238 395	1 253 501	56.0	2 291 971	1 283 503	56.0
1 VII 2014.....	ESDJ	4 666 379	2 613 169	56.0	2 306 196	1 291 468	56.0	2 360 183	1 321 701	56.0
1 VII 2015.....	ESDJ	4 801 684	2 688 943	56.0	2 373 559	1 329 192	56.0	2 428 125	1 359 751	56.0
1 VII 2016.....	ESDJ	4 934 312	2 764 263	56.0	2 438 566	1 366 645	56.0	2 495 746	1 397 618	56.0
1 VII 2017.....	ESDJ	5 069 800	2 839 087	56.0	2 506 780	1 403 795	56.0	2 563 020	1 435 292	56.0
1 VII 2018.....	ESDJ	5 203 073	2 913 720	56.0	2 572 865	1 440 803	56.0	2 630 208	1 472 917	56.0
1 VII 2019.....	ESDJ	5 336 074	3 298 418	61.8	2 628 512	1 634 394	62.2	2 707 562	1 664 024	61.5
1 VII 2020.....	ESDJ	5 468 622	3 380 351	61.8	2 693 804	1 674 993	62.2	2 774 818	1 705 358	61.5
1 VII 2021.....	ESDJ	5 600 575	3 461 155	61.8	2 758 797	1 715 032	62.2	2 841 778	1 746 123	61.4
Côte d'Ivoire										
1 VII 2012 <sup>7</sup> .....	ESDF	21 758 244	...	...	11 225 286	...	...	10 532 958	...	...
1 VII 2013 <sup>7</sup> .....	ESDF	22 214 787	...	...	11 466 762	...	...	10 748 025	...	...
15 V 2014.....	CDFC	22 224 509	10 881 387	49.0	11 441 896	5 495 438	48.0	10 782 613	5 385 949	50.0
1 VII 2014 <sup>7</sup> .....	ESDF	22 723 460	11 444 572	50.4	11 734 076	5 834 493	49.7	10 989 384	5 610 079	51.0
1 VII 2015 <sup>7</sup> .....	ESDF	23 334 439	11 830 560	50.7	12 036 040	6 102 272	50.7	11 298 398	5 728 288	50.7
1 VII 2016 <sup>7</sup> .....	ESDF	23 950 475	12 262 643	51.2	12 340 861	6 318 521	51.2	11 609 614	5 944 122	51.2
1 VII 2017 <sup>7</sup> .....	ESDF	24 571 044	12 678 659	51.6	12 648 124	6 526 432	51.6	11 922 920	6 152 227	51.6
1 VII 2018 <sup>7</sup> .....	ESDF	25 194 402	13 126 283	52.1	12 956 707	6 750 444	52.1	12 237 695	6 375 839	52.1
1 VII 2019 <sup>7</sup> .....	ESDF	25 821 956	13 556 527	52.5	13 267 837	6 965 615	52.5	12 554 119	6 590 912	52.5
1 VII 2020 <sup>7</sup> .....	ESDF	26 453 542	14 019 840 <sup>8</sup>	53.0	13 645 276	7 197 453 <sup>8</sup>	52.7	12 808 266	6 822 388 <sup>8</sup>	53.3
1 VII 2021 <sup>7</sup> .....	ESDF	27 087 732	...	...	13 973 644	...	...	13 114 088	...	...
Democratic Republic of the Congo - République démocratique du Congo <sup>3</sup>										
1 VII 2012*.....	ESDJ	77 817 000	...	...	38 454 000	...	...	39 363 000	...	...
1 VII 2013*.....	ESDJ	80 462 000	...	...	39 761 000	...	...	40 701 000	...	...
1 VII 2014*.....	ESDJ	83 197 000	...	...	41 113 000	...	...	42 084 000	...	...
1 VII 2015*.....	ESDJ	86 026 000	...	...	42 465 000	...	...	43 561 000	...	...
1 VII 2016*.....	ESDJ	89 216 000	...	...	44 088 000	...	...	45 128 000	...	...
1 VII 2017*.....	ESDJ	91 984 000	...	...	45 455 000	...	...	46 529 000	...	...



**6. Total and urban population by sex: 2012 - 2021**  
**Population totale et population urbaine selon le sexe : 2012 - 2021 (continued - suite)**

Population totals by population density, 2012-2021 (continued table)										
Continent, country or area, and date		Both sexes - Les deux sexes			Male - Masculin			Female - Féminin		
		Code <sup>a</sup>	Urban - Urbaine		Total	Urban - Urbaine		Total	Urban - Urbaine	
Continent, pays ou zone et date	Number Nombre		Percent P.100	Number Nombre		Percent P.100	Number Nombre		Percent P.100	
AFRICA - AFRIQUE										
Democratic Republic of the Congo - République démocratique du Congo <sup>3</sup>										
1 VII 2018*	ESDJ	95 132 000	...	...	47 011 000	...	...	48 121 000	...	...
1 VII 2019*	ESDJ	98 387 000	...	...	48 620 000	...	...	49 767 000	...	...
1 VII 2020*	ESDJ	101 757 000	...	...	50 285 000	...	...	51 472 000	...	...
1 VII 2021*	ESDJ	105 247 000	...	...	52 010 000	...	...	53 237 000	...	...
Djibouti										
1 VII 2012	ESDF	869 477	...	...	464 937	...	...	404 540	...	...
1 VII 2013	ESDF	886 098	...	...	472 977	...	...	413 121	...	...
1 VII 2014	ESDF	902 343	...	...	480 818	...	...	421 525	...	...
1 VII 2015	ESDF	918 109	...	...	488 407	...	...	429 702	...	...
1 VII 2016	ESDF	933 448	...	...	495 768	...	...	437 680	...	...
1 VII 2017	ESDF	948 249	...	...	502 844	...	...	445 405	...	...
1 VII 2018	ESDF	962 452	...	...	509 604	...	...	452 848	...	...
1 VII 2019	ESDF	976 107	...	...	516 046	...	...	460 060	...	...
1 VII 2020	ESDF	989 115	...	...	522 119	...	...	466 994	...	...
1 VII 2021	ESDF	1 001 454	...	...	527 818	...	...	473 636	...	...
Egypt - Égypte										
1 VII 2012	ESDF	84 417 987	36 215 322	42.9	43 076 986	18 415 995	42.8	41 341 001	17 799 327	43.1
1 VII 2013	ESDF	86 459 986	37 004 878	42.8	44 110 986	18 832 537	42.7	42 349 000	18 172 341	42.9
1 VII 2014	ESDF	88 529 988	37 802 310	42.7	45 158 986	19 234 032	42.6	43 371 002	18 568 278	42.8
1 VII 2015	ESDF	90 623 985	38 696 447	42.7	46 219 984	19 693 441	42.6	44 404 001	19 003 006	42.8
1 VII 2016	ESDF	92 736 988	39 598 698	42.7	47 289 989	20 146 809	42.6	45 446 999	19 451 889	42.8
18 IV 2017 <sup>9</sup>	CDJC	94 798 827	40 240 407	42.4	48 891 518	20 723 472	42.4	45 907 309	19 516 935	42.5
1 VII 2017	ESDF	95 212 202	40 433 345	42.5	49 100 293	20 818 994	42.4	46 111 909	19 614 351	42.5
1 VII 2018	ESDF	97 147 368	41 398 653	42.6	50 070 213	21 293 773	42.5	47 077 155	20 104 880	42.7
1 VII 2019	ESDF	98 901 934	42 283 615	42.8	50 948 133	21 726 643	42.6	47 953 801	20 556 972	42.9
1 VII 2020	ESDF	100 617 206	43 132 435	42.9	51 806 438	22 140 034	42.7	48 810 768	20 992 401	43.0
1 VII 2021	ESDF	102 060 688	43 795 891	42.9	52 525 117	22 458 816	42.8	49 535 571	21 337 075	43.1
Equatorial Guinea - Guinée équatoriale										
20 VI 2015	CDFC	1 505 588	1 037 890	68.9	788 928	...	...	716 660	...	...
1 VII 2015 <sup>10</sup>	ESDF	1 225 377	932 512	76.1	642 098	...	...	583 279	...	...
1 VII 2016 <sup>10</sup>	ESDF	1 268 165	965 074	76.1	664 519	...	...	603 646	...	...
1 VII 2017 <sup>10</sup>	ESDF	1 312 447	998 772	76.1	687 723	...	...	624 724	...	...
1 VII 2018 <sup>10</sup>	ESDF	1 358 276	1 033 648	76.1	711 737	...	...	646 539	...	...
1 VII 2019 <sup>10</sup>	ESDF	1 405 704	1 069 741	76.1	736 590	...	...	669 115	...	...
1 VII 2020 <sup>10</sup>	ESDF	1 454 789	1 002 871	68.9	762 309	...	...	692 480	...	...
1 VII 2021 <sup>10</sup>	ESDF	1 505 588	...	...	788 928	...	...	716 660	...	...
Eritrea - Érythrée <sup>11</sup>										
1 VII 2012	ESDJ	2 828 680	1 009 342	35.7	1 394 589	482 248	34.6	1 434 091	527 093	36.8
1 VII 2013	ESDJ	2 901 138	1 034 874	35.7	1 429 730	494 104	34.6	1 471 407	540 771	36.8
1 VII 2014	ESDJ	2 975 851	1 060 585	35.6	1 466 026	506 044	34.5	1 509 825	554 541	36.7
1 VII 2015	ESDJ	3 052 498	1 086 415	35.6	1 503 313	518 040	34.5	1 549 185	568 375	36.7
1 VII 2016	ESDJ	3 131 148	1 112 354	35.5	1 541 625	530 088	34.4	1 589 523	582 266	36.6
1 VII 2017	ESDJ	3 211 946	1 138 401	35.4	1 581 036	542 187	34.3	1 630 910	596 213	36.6
1 VII 2018	ESDJ	3 294 680	1 164 508	35.3	1 621 437	554 316	34.2	1 673 242	610 192	36.5
1 VII 2019	ESDJ	3 379 039	1 190 612	35.2	1 662 675	566 445	34.1	1 716 364	624 168	36.4
1 VII 2020	ESDJ	3 464 588	1 216 630	35.1	1 704 531	578 533	33.9	1 760 057	638 097	36.3
1 VII 2021	ESDJ	3 551 521	1 242 575	35.0	1 747 104	590 588	33.8	1 804 418	651 987	36.1
Eswatini										
1 VII 2012 <sup>12</sup>	ESDJ	1 080 337	246 441	22.8	512 432	117 528	22.9	567 905	128 913	22.7
1 VII 2013 <sup>12</sup>	ESDJ	1 093 158	251 122	23.0	518 788	119 658	23.1	574 370	131 464	22.9
1 VII 2014 <sup>12</sup>	ESDJ	1 106 189	255 986	23.1	525 232	121 881	23.2	580 957	134 105	23.1
1 VII 2015 <sup>12</sup>	ESDJ	1 119 375	261 028	23.3	531 737	124 195	23.4	587 638	136 833	23.3
1 VII 2016 <sup>12</sup>	ESDJ	1 132 657	266 230	23.5	538 274	126 593	23.5	594 383	139 637	23.5
29 IV 2017	CDJC	1 093 238	259 766	23.8	531 111	128 701	24.2	562 127	131 065	23.3
1 VII 2017 <sup>12</sup>	ESDJ	1 145 970	271 573	23.7	544 811	129 068	23.7	601 159	142 505	23.7
1 VII 2018 <sup>12</sup>	ESDJ	1 159 250	277 042	23.9	551 317	131 612	23.9	607 933	145 430	23.9
1 VII 2019 <sup>12</sup>	ESDJ	1 172 433	282 622	24.1	557 760	134 217	24.1	614 673	148 405	24.1
1 VII 2020 <sup>12</sup>	ESDJ	1 185 449	288 297	24.3	564 105	136 875	24.3	621 344	151 422	24.4

**6. Total and urban population by sex: 2012 - 2021**  
**Population totale et population urbaine selon le sexe : 2012 - 2021 (continued - suite)**

Population totals and population density by sex, 2012-2021 (continued)										
Continent, country or area, and date		Both sexes - Les deux sexes			Male - Masculin			Female - Féminin		
		Code <sup>a</sup>	Urban - Urbaine		Total	Urban - Urbaine		Total	Urban - Urbaine	
Continent, pays ou zone et date	Total		Number Nombre	Percent P.100		Number Nombre	Percent P.100		Number Nombre	Percent P.100
AFRICA - AFRIQUE										
Ethiopia - Éthiopie <sup>13</sup>										
1 VII 2012	ESDF	83 741 000	15 246 000	18.2	42 135 000	7 598 000	18.0	41 606 000	7 648 000	18.4
1 VII 2013	ESDF	85 837 000	15 979 000	18.6	43 164 000	7 960 000	18.4	42 673 000	8 019 000	18.8
1 VII 2014	ESDF	87 952 000	16 734 000	19.0	44 204 000	8 332 000	18.8	43 748 000	8 402 000	19.2
1 VII 2015	ESDF	90 075 000	17 521 000	19.5	45 250 000	8 721 000	19.3	44 825 000	8 800 000	19.6
1 VII 2016	ESDF	92 205 000	18 327 000	19.9	46 303 000	9 120 000	19.7	45 902 000	9 207 000	20.1
1 VII 2017	ESDF	94 352 138	19 161 490	20.3	47 364 992	9 534 811	20.1	46 987 146	9 626 679	20.5
1 VII 2018	ESDF	96 503 000	20 057 000	20.8	48 430 000	9 977 000	20.6	48 073 000	10 080 000	21.0
1 VII 2019	ESDF	98 665 000	20 965 000	21.2	49 501 000	10 427 000	21.1	49 164 000	10 538 000	21.4
1 VII 2020	ESDF	100 696 744	21 776 683	21.6	50 501 054	10 827 681	21.4	50 195 689	10 949 004	21.8
1 VII 2021	ESDF	102 862 370	22 739 484	22.1	51 574 808	11 305 750	21.9	51 287 562	11 433 734	22.3
Gabon										
22 V 2013	CDFC	1 811 079	1 577 646	87.1	934 072	813 098	87.0	877 007	764 548	87.2
Gambia - Gambie										
15 IV 2013*	CDFC	1 882 450	...	...	930 699	...	...	951 751	...	...
31 XII 2015 <sup>14</sup>	SSDF	1 922 950	1 057 467	55.0	915 357	503 304	55.0	1 007 593	554 163	55.0
Ghana <sup>15</sup>										
1 VII 2012	ESDF	25 824 920	13 144 879	50.9	12 621 125	6 424 150	50.9	13 203 795	6 720 729	50.9
1 VII 2013	ESDF	26 427 760	13 451 714	50.9	12 928 916	6 580 808	50.9	13 498 844	6 870 906	50.9
1 VII 2014	ESDF	27 043 093	13 764 931	50.9	13 242 709	6 740 539	50.9	13 800 384	7 024 392	50.9
1 VII 2015	ESDF	27 670 174	13 817 894	49.9	13 562 093	6 903 107	50.9	14 108 081	6 914 787	49.0
1 VII 2016	ESDF	28 308 301	...	...	13 886 734	...	...	14 421 567	...	...
1 VII 2017	ESDF	28 956 587	...	...	14 216 288	...	...	14 740 299	...	...
1 VII 2018	ESDF	29 614 337	...	...	14 550 431	...	...	15 063 906	...	...
1 VII 2019	ESDF	30 280 811	...	...	14 888 808	...	...	15 392 003	...	...
1 VII 2020	ESDF	30 955 202	...	...	15 231 056	...	...	15 724 146	...	...
Guinea - Guinée										
1 VII 2012 <sup>16</sup>	ESDJ	10 071 008	...	...	4 860 153	...	...	5 210 855	...	...
1 VII 2013 <sup>16</sup>	ESDJ	10 333 576	...	...	4 986 865	...	...	5 346 711	...	...
15 III 2014	CDJC	10 523 261	3 657 122	34.8	5 084 306	1 821 369	35.8	5 438 955	1 835 753	33.8
1 VII 2014 <sup>17</sup>	ESDJ	10 599 848	3 684 996	34.8	5 115 365	1 832 976	35.8	5 484 483	1 852 020	33.8
1 VII 2015 <sup>17</sup>	ESDJ	10 917 711	3 825 273	35.0	5 273 425	1 847 667	35.0	5 644 286	1 977 606	35.0
1 VII 2016 <sup>17</sup>	ESDJ	11 233 038	3 966 389	35.3	5 430 371	1 917 466	35.3	5 802 667	2 048 923	35.3
1 VII 2017 <sup>17</sup>	ESDJ	11 555 062	4 111 607	35.6	5 590 797	1 989 359	35.6	5 964 265	2 122 248	35.6
1 VII 2018 <sup>17</sup>	ESDJ	11 883 517	4 260 887	35.9	5 754 536	2 063 314	35.9	6 128 981	2 197 573	35.9
1 VII 2019 <sup>17</sup>	ESDJ	12 218 357	4 414 267	36.1	5 921 548	2 139 346	36.1	6 296 809	2 274 921	36.1
1 VII 2020 <sup>17</sup>	ESDJ	12 559 623	4 571 811	36.4	6 091 847	2 217 485	36.4	6 467 776	2 354 326	36.4
1 VII 2021 <sup>17</sup>	ESDJ	12 907 399	...	...	6 265 472	...	...	6 641 927	...	...
Guinea-Bissau - Guinée-Bissau <sup>1</sup>										
1 VII 2012	ESDF	1 485 189	606 976	40.9	724 208	295 974	40.9	760 981	311 002	40.9
1 VII 2013	ESDF	1 499 277	619 166	41.3	732 337	302 438	41.3	766 940	316 728	41.3
1 VII 2014	ESDF	1 514 451	631 938	41.7	740 981	309 191	41.7	773 470	322 747	41.7
1 VII 2015	ESDF	1 530 673	645 283	42.2	750 119	316 226	42.2	780 554	329 057	42.2
1 VII 2016	ESDF	1 547 777	659 138	42.6	759 666	323 512	42.6	788 111	335 626	42.6
1 VII 2017	ESDF	1 565 842	673 556	43.0	769 659	331 072	43.0	796 183	342 484	43.0
1 VII 2018	ESDF	1 584 791	688 511	43.4	780 070	338 902	43.4	804 721	349 609	43.4
1 VII 2019	ESDF	1 604 561	703 994	43.9	790 873	346 992	43.9	813 688	357 002	43.9
1 VII 2020	ESDF	1 624 979	...	...	801 973	...	...	823 006	...	...
Kenya										
1 VII 2012 <sup>18</sup>	ESDF	40 656 572	...	...	20 137 201	...	...	20 519 371	...	...
1 VII 2013 <sup>18</sup>	ESDF	41 787 735	...	...	20 707 136	...	...	21 080 599	...	...
1 VII 2014 <sup>18</sup>	ESDF	42 961 187	...	...	21 289 752	...	...	21 671 435	...	...
1 VII 2015 <sup>18</sup>	ESDF	44 156 577	14 280 766	32.3	21 886 677	7 160 225	32.7	22 269 900	7 120 541	32.0
1 VII 2016 <sup>18</sup>	ESDF	45 389 112	14 679 464	32.3	22 508 628	7 363 696	32.7	22 880 484	7 315 769	32.0
1 VII 2017 <sup>18</sup>	ESDF	46 595 199	15 069 937	32.3	23 117 881	...	...	23 477 319	...	...
1 VII 2018 <sup>18</sup>	ESDF	47 848 953	15 475 429	32.3	23 750 828	...	...	24 098 124	...	...
24 VIII 2019	CDFC	47 557 157 <sup>19</sup>	14 835 368 <sup>19</sup>	31.2	23 544 372	7 353 959	31.2	24 011 270	7 480 732	31.2
Lesotho										
1 VII 2012 <sup>20</sup>	ESDF	1 902 707	...	...	914 954	...	...	987 753	...	...
1 VII 2013 <sup>20</sup>	ESDF	1 909 321	...	...	916 722	...	...	992 599	...	...
1 VII 2014 <sup>20</sup>	ESDF	1 916 573	...	...	918 944	...	...	997 629	...	...
1 VII 2015 <sup>20</sup>	ESDF	1 924 381	...	...	921 565	...	...	1 002 816	...	...
10 IV 2016	CDJC	2 007 201	685 938	34.2	982 133	323 106	32.9	1 025 068	362 832	35.4
1 VII 2017 <sup>21</sup>	ESDJ	2 023 723	714 597	35.3	990 805	336 963	34.0	1 032 918	377 634	36.6

**6. Total and urban population by sex: 2012 - 2021**  
**Population totale et population urbaine selon le sexe : 2012 - 2021 (continued - suite)**

Population totals et population urbaine selon sexe - 2012 - 2021 (continued table)										
Continent, country or area, and date		Both sexes - Les deux sexes			Male - Masculin			Female - Féminin		
		Code <sup>a</sup>	Urban - Urbaine		Total	Urban - Urbaine		Total	Urban - Urbaine	
Continent, pays ou zone et date	Total		Number Nombre	Percent P.100		Number Nombre	Percent P.100		Number Nombre	Percent P.100
AFRICA - AFRIQUE										
Lesotho										
1 VII 2018 <sup>21</sup> .....	ESDJ	2 036 917	742 419	36.4	997 856	350 431	35.1	1 039 061	391 988	37.7
1 VII 2019 <sup>21</sup> .....	ESDJ	2 050 424	770 658	37.6	1 005 068	364 100	36.2	1 045 356	406 558	38.9
1 VII 2020 <sup>21</sup> .....	ESDJ	2 063 972	799 220	38.7	1 012 308	377 926	37.3	1 051 664	421 295	40.1
1 VII 2021 <sup>21</sup> .....	ESDJ	2 077 311	828 008	39.9	1 019 453	391 862	38.4	1 057 858	436 145	41.2
Liberia - Libéria										
1 VII 2012 .....	ESDF	3 784 197	1 837 163	48.5	1 890 438	893 283	47.3	1 893 759	943 880	49.8
1 VII 2013 .....	ESDF	3 865 256	1 891 865	48.9	1 930 053	917 657	47.5	1 935 203	974 208	50.3
1 VII 2014 .....	ESDF	3 946 311	1 946 567	49.3	1 969 668	942 031	47.8	1 976 643	1 004 536	50.8
Libya - Libye <sup>22</sup>										
1 VII 2012 .....	ESDF	5 892 239	5 189 460	88.1	2 985 408	2 632 510	88.2	2 906 831	2 556 950	88.0
1 VII 2013 .....	ESDF	5 994 241	5 277 638	88.0	3 036 393	2 676 558	88.1	2 957 849	2 601 081	87.9
1 VII 2014 .....	ESDF	6 096 208	5 365 529	88.0	3 087 301	2 720 398	88.1	3 008 907	2 645 131	87.9
1 VII 2015 .....	ESDF	6 162 356	5 411 529	87.8	3 129 260	2 707 215	86.5	3 033 156	2 704 314	89.2
Madagascar										
1 VII 2012 <sup>23</sup> .....	ESDF	21 263 403	...	...	10 527 277	...	...	10 736 126	...	...
1 VII 2013 <sup>23</sup> .....	ESDF	21 842 167	...	...	10 813 817	...	...	11 028 350	...	...
1 VII 2014 <sup>23</sup> .....	ESDF	22 434 363	...	...	11 107 006	...	...	11 327 357	...	...
1 VII 2015 <sup>23</sup> .....	ESDF	23 040 065	...	...	11 406 883	...	...	11 633 182	...	...
1 VII 2016 <sup>23</sup> .....	ESDF	23 657 964	...	...	11 712 798	...	...	11 945 166	...	...
1 VII 2017 <sup>23</sup> .....	ESDF	24 289 542	...	...	12 025 485	...	...	12 264 057	...	...
18 V 2018 .....	CDJC	25 674 196	4 942 902	19.3	12 658 945	2 376 466	18.8	13 015 251	2 566 436	19.7
Malawi										
1 VII 2012 <sup>1</sup> .....	ESDF	14 844 822	...	...	7 261 499	...	...	7 583 323	...	...
1 VII 2013 <sup>1</sup> .....	ESDF	15 316 860	...	...	7 501 653	...	...	7 815 207	...	...
1 VII 2014 <sup>1</sup> .....	ESDF	15 805 239	...	...	7 749 963	...	...	8 055 276	...	...
1 VII 2015 <sup>1</sup> .....	ESDF	16 310 428	...	...	8 006 711	...	...	8 303 717	...	...
1 VII 2016 <sup>1</sup> .....	ESDF	16 832 910	...	...	8 272 152	...	...	8 560 758	...	...
1 VII 2017 <sup>1</sup> .....	ESDF	17 373 185	...	...	8 546 532	...	...	8 826 653	...	...
3 IX 2018 .....	CDJC	17 563 749	2 816 492	16.0	8 521 460	1 401 373	16.4	9 042 289	1 415 119	15.7
1 VII 2019 <sup>1</sup> .....	ESDJ	18 005 268	...	...	8 733 624	...	...	9 271 644	...	...
1 VII 2020 <sup>1</sup> .....	ESDJ	18 449 828	...	...	8 947 043	...	...	9 502 785	...	...
1 VII 2021 <sup>1</sup> .....	ESDJ	18 898 441	...	...	9 162 309	...	...	9 736 132	...	...
Mali <sup>24</sup>										
1 VII 2012 .....	ESDF	16 312 000	...	...	8 159 000	...	...	8 153 000	...	...
1 VII 2013 .....	ESDF	16 808 000	...	...	8 411 000	...	...	8 397 000	...	...
1 VII 2014 .....	ESDF	17 319 000	...	...	8 671 000	...	...	8 648 000	...	...
1 VII 2015 .....	ESDF	17 819 000	...	...	8 838 000	...	...	8 981 000	...	...
1 VII 2016 .....	ESDF	18 341 000	...	...	9 244 000	...	...	9 097 000	...	...
1 VII 2017 .....	ESDF	18 874 286	...	...	9 361 646	...	...	9 512 640	...	...
1 VII 2018 .....	ESDF	19 418 097	...	...	9 631 376	...	...	9 786 721	...	...
1 VII 2019 .....	ESDF	19 973 000	5 192 980	26.0	10 018 000	...	...	9 955 000	...	...
1 VII 2020 .....	ESDF	20 537 000	8 769 299	42.7	10 304 000	...	...	10 233 000	...	...
Mauritania - Mauritanie										
24 III 2013 .....	CDFC	3 460 388 <sup>25</sup>	1 697 792	49.1	...	...	...	...	...	...
1 VII 2013 <sup>1</sup> .....	ESDF	3 537 368	...	...	1 743 074	...	...	1 794 294	...	...
1 VII 2015 <sup>1</sup> .....	ESDF	3 720 125	...	...	1 834 735	...	...	1 885 390	...	...
1 VII 2016 <sup>1</sup> .....	ESDF	3 782 701	...	...	1 864 664	...	...	1 918 037	...	...
Mauritius - Maurice <sup>26</sup>										
1 VII 2012 .....	ESDJ	1 255 882	509 177	40.5	621 297	249 422	40.1	634 585	259 755	40.9
1 VII 2013 .....	ESDJ	1 258 653	519 306	41.3	622 861	254 605	40.9	635 792	264 701	41.6
1 VII 2014 .....	ESDJ	1 260 934	518 370	41.1	624 002	254 204	40.7	636 932	264 166	41.5
1 VII 2015 .....	ESDJ	1 262 605	517 482	41.0	624 769	253 796	40.6	637 836	263 686	41.3
1 VII 2016 .....	ESDJ	1 263 473	516 160	40.9	625 206	253 181	40.5	638 267	262 979	41.2
1 VII 2017 .....	ESDJ	1 264 613	514 937	40.7	625 727	252 588	40.4	638 886	262 349	41.1
1 VII 2018 .....	ESDJ	1 265 303	513 556	40.6	626 030	251 972	40.2	639 273	261 584	40.9
1 VII 2019 .....	ESDJ	1 265 711	512 128	40.5	626 167	251 243	40.1	639 544	260 885	40.8
1 VII 2020 <sup>9</sup> .....	ESDJ	1 265 740	510 273	40.3	626 028	250 323	40.0	639 712	259 950	40.6
1 VII 2021 <sup>9</sup> .....	ESDJ	1 266 060	508 674	40.2	626 003	249 571	39.9	640 057	259 103	40.5
Mayotte										
21 VIII 2012 .....	CDJC	212 645	...	...	103 173	...	...	109 471	...	...
1 VII 2014 <sup>27</sup> .....	ESDJ	227 961	...	...	109 603	...	...	118 358	...	...
1 I 2015 .....	ESDJ	232 189	...	...	110 666	...	...	121 523	...	...
1 I 2016 .....	ESDJ	240 987	...	...	114 859	...	...	126 128	...	...
1 I 2017 .....	ESDJ	250 143	...	...	119 219	...	...	130 924	...	...

**6. Total and urban population by sex: 2012 - 2021**  
**Population totale et population urbaine selon le sexe : 2012 - 2021 (continued - suite)**

Population totals - Les données de population urbaine sont en italique - 2012 - 2021 (continued)										
Continent, country or area, and date		Both sexes - Les deux sexes			Male - Masculin			Female - Féminin		
		Code <sup>a</sup>	Urban - Urbaine		Total	Urban - Urbaine		Total	Urban - Urbaine	
Continent, pays ou zone et date	Total		Number Nombre	Percent P.100		Number Nombre	Percent P.100		Total	Number Nombre
AFRICA - AFRIQUE										
Mayotte										
5 IX 2017 <sup>28</sup>	CDJC	256 518	242 091	94.4	122 261	115 314	94.3	134 257	126 777	94.4
1 I 2018	ESDJ	259 621	...	...	123 736	...	...	135 885	...	...
1 I 2019	ESDJ	269 471	...	...	128 431	...	...	141 040	...	...
1 I 2020	ESDJ	278 926	...	...	132 937	...	...	145 989	...	...
1 I 2021	ESDJ	288 348	...	...	137 427	...	...	150 921	...	...
Morocco - Maroc										
1 VII 2012 <sup>29</sup>	ESDF	32 596 997	19 157 539	58.8	16 190 815	9 373 546	57.9	16 406 182	9 783 993	59.6
1 VII 2013 <sup>29</sup>	ESDF	32 950 445	19 512 904	59.2	16 371 475	9 533 742	58.2	16 578 971	9 979 162	60.2
1 VII 2014 <sup>30</sup>	ESDJ	33 769 512	20 352 799	60.3	16 825 793	10 068 187	59.8	16 943 719	10 284 612	60.7
1 IX 2014	CDJC	33 848 242	20 432 439	60.4	...	...	...	...	...	...
1 VII 2015 <sup>30</sup>	ESDJ	34 124 870	20 751 800	60.8	17 001 717	10 255 722	60.3	17 123 153	10 496 078	61.3
1 VII 2016 <sup>30</sup>	ESDJ	34 486 536	21 154 782	61.3	17 180 879	10 445 229	60.8	17 305 657	10 709 553	61.9
1 VII 2017 <sup>30</sup>	ESDJ	34 852 121	21 560 585	61.9	17 361 992	10 636 101	61.3	17 490 129	10 924 484	62.5
1 VII 2018 <sup>30</sup>	ESDJ	35 219 547	21 968 101	62.4	17 544 027	10 827 825	61.7	17 675 520	11 140 276	63.0
1 VII 2019 <sup>30</sup>	ESDJ	35 586 616	22 376 115	62.9	17 725 947	11 019 826	62.2	17 860 669	11 356 289	63.6
1 VII 2020 <sup>30</sup>	ESDJ	35 951 657	22 783 438	63.4	17 906 986	11 211 548	62.6	18 044 671	11 571 890	64.1
1 VII 2021 <sup>30</sup>	ESDJ	36 313 189	23 188 900	63.9	18 086 476	11 402 468	63.0	18 226 713	11 786 432	64.7
Mozambique										
1 VII 2012 <sup>12</sup>	ESDF	23 700 715	7 385 294	31.2	11 426 321	3 613 684	31.6	12 274 394	3 771 610	30.7
1 VII 2013 <sup>12</sup>	ESDF	24 366 112	7 639 557	31.4	11 751 849	3 736 166	31.8	12 614 263	3 903 391	30.9
1 VII 2014 <sup>12</sup>	ESDF	25 041 922	7 905 004	31.6	12 082 782	3 864 267	32.0	12 959 140	4 040 737	31.2
1 VII 2015 <sup>12</sup>	ESDF	25 727 911	8 181 475	31.8	12 419 014	3 997 895	32.2	13 308 897	4 183 580	31.4
1 VII 2016 <sup>12</sup>	ESDF	26 423 623	8 468 799	32.1	12 760 324	4 136 950	32.4	13 663 299	4 331 849	31.7
1 VII 2017 <sup>12</sup>	ESDF	27 128 530	8 766 777	32.3	13 106 447	4 281 319	32.7	14 022 083	4 485 458	32.0
1 VIII 2017*	CDFC	28 861 863	...	...	13 800 857	...	...	15 061 006	...	...
1 VII 2018 <sup>12</sup>	ESDF	27 843 933	9 076 397	32.6	13 458 078	4 431 557	32.9	14 385 855	4 644 840	32.3
1 VII 2019 <sup>31</sup>	ESDF	29 318 301	9 910 835	33.8	14 125 393	4 810 297	34.1	15 192 908	5 100 538	33.6
1 VII 2020 <sup>31</sup>	ESDF	30 066 648	10 231 142	34.0	14 501 196	4 969 866	34.3	15 565 452	5 261 276	33.8
1 VII 2021 <sup>31</sup>	ESDF	30 832 244	10 559 018	34.2	14 885 787	5 133 269	34.5	15 946 457	5 425 749	34.0
Namibia - Namibie <sup>5</sup>										
1 VII 2012	ESDF	2 155 440	940 825	43.6	1 046 434	459 668	43.9	1 109 006	481 157	43.4
1 VII 2013	ESDF	2 196 086	982 519	44.7	1 066 541	479 844	45.0	1 129 545	502 675	44.5
1 VII 2014	ESDF	2 237 894	1 025 147	45.8	1 087 178	500 469	46.0	1 150 716	524 678	45.6
1 VII 2015	ESDF	2 280 716	1 068 625	46.9	1 108 276	521 496	47.1	1 172 440	547 129	46.7
1 VII 2016	ESDF	2 324 388	1 112 868	47.9	1 129 754	542 893	48.1	1 194 634	569 975	47.7
1 VII 2017	ESDF	2 368 747	1 157 806	48.9	1 151 533	564 615	49.0	1 217 214	593 191	48.7
1 VII 2018	ESDF	2 413 643	1 203 340	49.9	1 173 540	586 616	50.0	1 240 103	616 724	49.7
1 VII 2019	ESDF	2 458 936	1 249 372	50.8	1 195 708	608 851	50.9	1 263 228	640 521	50.7
1 VII 2020	ESDF	2 504 498	1 295 820	51.7	1 217 976	631 269	51.8	1 286 522	664 551	51.7
1 VII 2021	ESDF	2 550 226	1 342 607	52.6	1 240 295	653 843	52.7	1 309 931	688 764	52.6
Niger										
1 VII 2012 <sup>32</sup>	ESDJ	16 993 563	2 750 279	16.2	8 446 540	1 366 889	16.2	8 547 023	1 383 390	16.2
10 XII 2012	CDFC	16 734 935	...	...	8 183 513	...	...	8 551 422	...	...
1 VII 2013 <sup>32</sup>	ESDJ	17 679 758	2 899 523	16.4	8 792 478	1 441 063	16.4	8 887 281	1 458 460	16.4
1 VII 2014 <sup>32</sup>	ESDJ	18 389 162	3 010 567	16.4	9 150 266	1 496 252	16.4	9 238 897	1 514 315	16.4
1 VII 2015 <sup>32</sup>	ESDJ	19 124 882	3 125 234	16.3	9 521 427	1 553 241	16.3	9 603 456	1 571 993	16.4
1 VII 2016 <sup>32</sup>	ESDJ	19 865 066	3 242 161	16.3	9 898 628	1 611 354	16.3	9 966 438	1 630 807	16.4
1 VII 2017 <sup>32</sup>	ESDJ	20 651 070	3 364 022	16.3	10 296 315	1 740 812	16.9	10 354 755	1 623 210	15.7
1 VII 2018 <sup>32</sup>	ESDJ	21 466 863	...	...	10 709 141	...	...	10 757 722	...	...
1 VII 2019 <sup>32</sup>	ESDJ	21 942 944	3 554 757	16.2	10 905 994	1 766 771	16.2	11 036 949	1 787 986	16.2
Nigeria - Nigéria <sup>20</sup>										
1 VII 2012	ESDF	170 157 060	...	...	86 780 100	...	...	83 376 959	...	...
1 VII 2013	ESDF	175 690 143	...	...	89 601 973	...	...	86 088 170	...	...
1 VII 2014	ESDF	181 403 148	...	...	92 515 605	...	...	88 887 542	...	...
1 VII 2015	ESDF	187 301 926	...	...	95 523 982	...	...	91 777 944	...	...
1 VII 2016	ESDF	193 392 517	...	...	98 630 184	...	...	94 762 333	...	...
Republic of South Sudan - République de Soudan du Sud <sup>33</sup>										
1 VII 2012	ESDF	9 782 927	...	...	5 041 284	...	...	4 741 642	...	...
1 VII 2013	ESDF	10 182 291	...	...	5 240 881	...	...	4 941 410	...	...
1 VII 2014	ESDF	10 585 044	...	...	5 442 151	...	...	5 142 892	...	...
1 VII 2015	ESDF	11 000 128	...	...	5 649 689	...	...	5 350 439	...	...
1 VII 2016	ESDF	11 425 377	...	...	5 862 347	...	...	5 563 030	...	...

**6. Total and urban population by sex: 2012 - 2021**  
**Population totale et population urbaine selon le sexe : 2012 - 2021 (continued - suite)**

Population totale et population urbaine selon le sexe - 2012 - 2021 (continued)										
Continent, country or area, and date		Both sexes - Les deux sexes			Male - Masculin			Female - Féminin		
		Code <sup>a</sup>	Urban - Urbaine		Total	Urban - Urbaine		Total	Urban - Urbaine	
Continent, pays ou zone et date	Total		Number Nombre	Percent P.100		Number Nombre	Percent P.100		Number Nombre	Percent P.100
AFRICA - AFRIQUE										
Republic of South Sudan - République de Soudan du Sud <sup>33</sup>										
1 VII 2017 .....	ESDF	11 868 209	...	...	6 083 876	...	...	5 784 333	...	...
1 VII 2018 .....	ESDF	12 323 419	...	...	6 311 618	...	...	6 011 801	...	...
Reunion - Réunion										
1 I 2012 .....	ESDJ	833 944	...	...	403 504	...	...	430 440	...	...
1 VII 2013 <sup>27</sup> .....	ESDJ	838 935	...	...	405 519	...	...	433 416	...	...
1 VII 2014 <sup>27</sup> .....	ESDJ	846 747	816 334	96.4	409 549	394 281	96.3	437 198	422 052	96.5
1 I 2015 .....	CDJC	850 727	838 228	98.5	411 435	405 123	98.5	439 292	433 105	98.6
1 I 2015 .....	ESDJ	850 727	...	...	410 762	...	...	439 965	...	...
1 I 2016 .....	ESDJ	852 924	...	...	410 558	...	...	442 366	...	...
1 I 2017 .....	ESDJ	853 659	...	...	408 957	...	...	444 702	...	...
1 I 2018 .....	ESDJ	855 961	...	...	410 838	...	...	445 123	...	...
1 I 2019 .....	ESDJ	857 961	...	...	408 736	...	...	449 225	...	...
1 I 2020 .....	ESDJ	856 858	...	...	406 983	...	...	449 875	...	...
1 I 2021 .....	ESDJ	866 181	...	...	411 173	...	...	455 008	...	...
Rwanda										
1 VII 2012 <sup>32</sup> .....	ESDF	10 482 641	1 732 175	16.5	5 049 164	889 118	17.6	5 433 477	843 057	15.5
15 VIII 2012 .....	CDFC	10 393 542	1 760 994	16.9	4 981 197	902 501	18.1	5 412 345	858 493	15.9
1 VII 2013 <sup>32</sup> .....	ESDF	10 736 771	1 844 040	17.2	5 178 354	889 382	17.2	5 558 417	954 658	17.2
1 VII 2014 <sup>32</sup> .....	ESDF	10 996 891	1 962 945	17.8	5 310 430	947 912	17.9	5 686 461	1 015 033	17.8
1 VII 2015 <sup>32</sup> .....	ESDF	11 262 564	2 086 390	18.5	5 445 206	1 008 724	18.5	5 817 359	1 077 666	18.5
1 VII 2016 <sup>32</sup> .....	ESDF	11 533 445	2 214 421	19.2	5 582 519	1 071 844	19.2	5 950 925	1 142 578	19.2
1 VII 2017 <sup>32</sup> .....	ESDF	11 809 300	2 347 098	19.9	5 722 258	1 137 299	19.9	6 087 041	1 209 799	19.9
1 VII 2018 <sup>32</sup> .....	ESDF	12 089 721	2 484 438	20.6	5 864 287	1 205 111	20.6	6 225 434	1 279 327	20.6
1 VII 2019 <sup>32</sup> .....	ESDF	12 374 397	2 626 466	21.2	6 008 384	1 275 280	21.2	6 366 013	1 351 186	21.2
1 VII 2020 <sup>32</sup> .....	ESDF	12 663 116	2 773 222	21.9	6 154 445	1 347 823	21.9	6 508 671	1 425 399	21.9
1 VII 2021 <sup>32</sup> .....	ESDF	12 955 763	2 924 764	22.6	6 302 425	1 422 772	22.6	6 653 338	1 501 991	22.6
Saint Helena ex. dep. - Sainte-Hélène sans dép.										
1 VII 2012 .....	ESDF	4 135	...	...	2 094 <sup>8</sup>	...	...	2 029 <sup>8</sup>	...	...
31 XII 2013 .....	ESDF	4 211	...	...	2 139	...	...	2 072	...	...
7 II 2016 <sup>34</sup> .....	CDJC	4 534	...	...	2 396	...	...	2 138	...	...
7 II 2021 <sup>35</sup> .....	CDJC	4 439	...	...	2 247	...	...	2 192	...	...
Sao Tome and Principe - Sao Tomé-et-Príncipe										
13 V 2012 .....	CDJC	178 739	119 781	67.0	88 867	58 710	66.1	89 872	61 071	68.0
1 VII 2013 <sup>32</sup> .....	ESDJ	182 328	122 398	67.1	90 577	60 805	67.1	91 751	61 593	67.1
1 VII 2014 <sup>32</sup> .....	ESDJ	186 024	125 121	67.3	92 347	62 113	67.3	93 677	63 008	67.3
1 VII 2015 <sup>32</sup> .....	ESDJ	189 819	127 922	67.4	94 173	63 464	67.4	95 646	64 457	67.4
1 VII 2016 <sup>32</sup> .....	ESDJ	193 712	130 798	67.5	96 053	64 857	67.5	97 659	65 941	67.5
1 VII 2017 <sup>32</sup> .....	ESDJ	197 700	133 748	67.7	97 988	66 291	67.7	99 712	67 457	67.7
1 VII 2018 <sup>32</sup> .....	ESDJ	201 784	136 775	67.8	99 978	67 768	67.8	101 806	69 007	67.8
1 VII 2019 <sup>32</sup> .....	ESDJ	205 965	139 877	67.9	102 023	69 287	67.9	103 943	70 591	67.9
1 VII 2020 <sup>32</sup> .....	ESDJ	210 240	143 055	68.0	104 120	70 847	68.0	106 121	72 208	68.0
1 VII 2021 <sup>32</sup> .....	ESDJ	214 610	146 308	68.2	106 269	72 448	68.2	108 342	73 861	68.2
Senegal - Sénégal										
1 VII 2012 <sup>1</sup> .....	ESDJ	13 331 142	5 992 153	44.9	6 651 700	2 997 074	45.1	6 679 442	2 995 079	44.8
1 VII 2013 <sup>1</sup> .....	ESDJ	13 705 960	6 832 664	49.9	6 838 386	3 406 426	49.8	6 867 574	3 426 238	49.9
19 XI 2013 .....	CDFC	13 357 492	...	...	6 658 089	...	...	6 699 403	...	...
1 VII 2014 <sup>1</sup> .....	ESDJ	14 129 890	7 660 334	54.2	7 047 507	3 804 655	54.0	7 082 383	3 855 679	54.4
1 VII 2015 <sup>1</sup> .....	ESDJ	14 578 217	7 859 090	53.9	7 263 072	3 904 515	53.8	7 315 146	3 954 575	54.1
1 VII 2016 <sup>1</sup> .....	ESDJ	15 028 103	8 063 310	53.7	7 485 213	4 007 101	53.5	7 542 890	4 056 209	53.8
1 VII 2017 <sup>1</sup> .....	ESDJ	15 491 192	8 274 035	53.4	7 713 968	4 112 909	53.3	7 777 224	4 161 126	53.5
1 VII 2018 <sup>1</sup> .....	ESDJ	15 967 581	8 491 954	53.2	7 949 390	4 222 312	53.1	8 018 192	4 269 642	53.2
1 VII 2019 <sup>1</sup> .....	ESDJ	16 457 367	8 715 606	53.0	8 191 516	4 334 559	52.9	8 265 851	4 381 047	53.0
1 VII 2020 <sup>1</sup> .....	ESDJ	16 960 525	7 662 192	45.2	8 456 486	3 838 547	45.4	8 504 040	3 823 645	45.0
1 VII 2021 <sup>1</sup> .....	ESDJ	17 477 119	7 895 571	45.2	8 714 058	3 955 464	45.4	8 763 061	3 940 108	45.0
Seychelles										
1 VII 2012 .....	ESDF	88 303	...	...	43 313	...	...	44 990	...	...
1 VII 2013 .....	ESDF	89 949	...	...	44 735	...	...	45 214	...	...
1 VII 2014 .....	ESDF	91 359	...	...	45 278	...	...	46 081	...	...
1 VII 2015 .....	ESDF	93 419	...	...	46 322	...	...	47 097	...	...

**6. Total and urban population by sex: 2012 - 2021**  
**Population totale et population urbaine selon le sexe : 2012 - 2021 (continued - suite)**

Population totals - Total population -										
---	--	--	--	--	--	--	--	--	--	--

**6. Total and urban population by sex: 2012 - 2021**  
**Population totale et population urbaine selon le sexe : 2012 - 2021 (continued - suite)**

Population totals and population urban coverage 1970-2021 (continued)										
Continent, country or area, and date		Both sexes - Les deux sexes			Male - Masculin			Female - Féminin		
		Code <sup>a</sup>	Urban - Urbaine		Total	Urban - Urbaine		Total	Urban - Urbaine	
Continent, pays ou zone et date	Total		Number Nombre	Percent P.100		Number Nombre	Percent P.100		Number Nombre	Percent P.100
AFRICA - AFRIQUE										
Tunisia - Tunisie										
1 VII 2020 .....	ESDF	11 726 178	...	...	5 822 628	...	...	5 903 551	...	...
1 VII 2021 .....	ESDF	11 783 722	...	...	5 845 771	...	...	5 937 951	...	...
Uganda - Ouganda										
1 VII 2012 .....	ESDF	34 131 400	...	...	16 741 400	...	...	17 390 000	...	...
1 VII 2014 <sup>7</sup> .....	ESDF	34 141 299	...	...	16 594 490	...	...	17 546 809	...	...
27 VIII 2014 .....	CDFC	34 634 650	8 438 009	24.4	16 897 849	4 042 324	23.9	17 736 801	4 395 685	24.8
1 VII 2015 <sup>7</sup> .....	ESDF	35 502 100	...	...	17 344 000	...	...	18 158 100	...	...
1 VII 2016 <sup>7</sup> .....	ESDF	36 652 700	...	...	17 926 900	...	...	18 725 800	...	...
1 VII 2017 <sup>7</sup> .....	ESDF	37 838 900	...	...	18 527 900	...	...	19 311 000	...	...
1 VII 2018 <sup>7</sup> .....	ESDF	39 059 000	...	...	19 146 800	...	...	19 912 200	...	...
1 VII 2019 <sup>7</sup> .....	ESDF	40 308 000	...	...	19 780 500	...	...	20 527 500	...	...
1 VII 2020 <sup>7</sup> .....	ESDF	41 584 000	...	...	20 428 000	...	...	21 156 000	...	...
1 VII 2021 <sup>7</sup> .....	ESDF	42 885 900	...	...	21 088 600	...	...	21 797 300	...	...
United Republic of Tanzania - République Unie de Tanzanie										
1 VII 2012 <sup>42</sup> .....	ESDF	45 798 475	12 386 841	27.0	22 585 634	6 123 839	27.1	23 212 841	6 263 002	27.0
26 VIII 2012 <sup>43</sup> .....	CDFC	44 928 923	13 305 004	29.6	21 869 990	6 407 396	29.3	23 058 933	6 897 608	29.9
1 VII 2013 <sup>32</sup> .....	ESDF	46 356 279	...	...	22 585 059	...	...	23 771 220	...	...
1 VII 2014 <sup>32</sup> .....	ESDF	47 831 361	...	...	23 323 466	...	...	24 507 895	...	...
1 VII 2015 <sup>32</sup> .....	ESDF	49 359 408	...	...	24 088 086	...	...	25 271 322	...	...
1 VII 2016 <sup>32</sup> .....	ESDF	50 941 672	...	...	24 879 894	...	...	26 061 778	...	...
1 VII 2017 <sup>32</sup> .....	ESDF	52 554 628	...	...	25 687 154	...	...	26 867 474	...	...
1 VII 2018 <sup>32</sup> .....	ESDF	54 199 163	...	...	26 510 095	...	...	27 689 068	...	...
1 VII 2019 <sup>32</sup> .....	ESDF	55 890 747	...	...	27 356 189	...	...	28 534 558	...	...
1 VII 2020 <sup>32</sup> .....	ESDF	57 637 628	...	...	28 229 599	...	...	29 408 029	...	...
1 VII 2021 <sup>32</sup> .....	ESDF	59 441 988	...	...	29 132 238	...	...	30 309 750	...	...
Zambia - Zambie <sup>15</sup>										
1 VII 2012 .....	ESDJ	14 145 327	5 780 936	40.9	6 997 492	2 863 581	40.9	7 147 835	2 917 355	40.8
1 VII 2013 .....	ESDJ	14 580 290	6 005 218	41.2	7 212 648	2 973 485	41.2	7 367 642	3 031 733	41.1
1 VII 2014 .....	ESDJ	15 023 315	6 235 786	41.5	7 432 123	3 086 651	41.5	7 591 192	3 149 135	41.5
1 VII 2015 .....	ESDJ	15 473 905	6 472 258	41.8	7 655 669	3 202 882	41.8	7 818 236	3 269 376	41.8
1 VII 2016 .....	ESDJ	15 933 883	6 715 149	42.1	7 884 009	3 322 364	42.1	8 049 874	3 392 785	42.1
1 VII 2017 .....	ESDJ	16 405 229	6 964 965	42.5	8 117 939	3 445 261	42.4	8 287 290	3 519 704	42.5
1 VII 2018 .....	ESDJ	16 887 720	7 221 318	42.8	8 357 340	3 571 368	42.7	8 530 380	3 649 950	42.8
1 VII 2019 .....	ESDJ	17 381 168	7 483 937	43.1	8 602 112	3 700 550	43.0	8 779 056	3 783 387	43.1
1 VII 2020 .....	ESDJ	17 885 422	7 752 611	43.3	8 852 174	3 832 689	43.3	9 033 248	3 919 922	43.4
1 VII 2021 .....	ESDJ	18 400 556	...	...	9 107 546	...	...	9 293 010	...	...
Zimbabwe										
17 VIII 2012 .....	CDFC	13 061 239	4 284 145	32.8	6 280 539	2 039 224	32.5	6 780 700	2 244 921	33.1
18 VIII 2012 <sup>3</sup> .....	ESDF	13 352 217	4 272 709	32.0	6 431 166	2 057 973	32.0	6 921 051	2 214 736	32.0
18 VIII 2013 <sup>3</sup> .....	ESDF	13 668 424	4 373 896	32.0	6 578 114	2 104 996	32.0	7 090 310	2 268 899	32.0
18 VIII 2014 <sup>3</sup> .....	ESDF	13 993 467	4 477 909	32.0	6 730 497	2 153 759	32.0	7 262 970	2 324 150	32.0
18 VIII 2015 <sup>3</sup> .....	ESDF	14 327 445	4 584 782	32.0	6 888 416	2 204 293	32.0	7 439 029	2 380 489	32.0
18 VIII 2016 <sup>3</sup> .....	ESDF	14 670 193	4 694 462	32.0	7 051 793	2 256 574	32.0	7 618 400	2 437 888	32.0
18 VIII 2017 <sup>3</sup> .....	ESDF	15 021 623	4 806 919	32.0	7 220 587	2 310 588	32.0	7 801 036	2 496 332	32.0
18 VIII 2018 <sup>3</sup> .....	ESDF	15 384 418	4 923 014	32.0	7 395 692	2 366 621	32.0	7 988 726	2 556 392	32.0
18 VIII 2019 <sup>3</sup> .....	ESDF	15 761 374	5 043 640	32.0	7 578 058	2 424 979	32.0	8 183 316	2 618 661	32.0
18 VIII 2020 <sup>3</sup> .....	ESDF	16 152 765	5 168 885	32.0	7 767 826	2 485 704	32.0	8 384 939	2 683 180	32.0
18 VIII 2021 <sup>3</sup> .....	ESDF	16 558 987	5 298 876	32.0	7 965 200	2 548 864	32.0	8 593 787	2 750 012	32.0
AMERICA, NORTH - AMÉRIQUE DU NORD										
Antigua and Barbuda - Antigua-et-Barbuda <sup>5</sup>										
1 VII 2012 .....	ESDJ	86 793	...	...	41 572	...	...	45 221	...	...
1 VII 2013 .....	ESDJ	88 069	...	...	42 180	...	...	45 889	...	...
1 VII 2014 .....	ESDJ	89 391	...	...	42 810	...	...	46 581	...	...
1 VII 2015 .....	ESDJ	90 755	...	...	43 460	...	...	47 295	...	...
1 VII 2016 .....	ESDJ	92 157	...	...	44 129	...	...	48 028	...	...
1 VII 2017 .....	ESDJ	93 581	...	...	44 809	...	...	48 772	...	...
1 VII 2018 .....	ESDJ	95 014	...	...	45 493	...	...	49 521	...	...

**6. Total and urban population by sex: 2012 - 2021**  
**Population totale et population urbaine selon le sexe : 2012 - 2021 (continued - suite)**

Population totals and population urban by date - 2012 - 2021 (continued)										
Continent, country or area, and date		Both sexes - Les deux sexes			Male - Masculin			Female - Féminin		
		Code <sup>a</sup>	Urban - Urbaine		Total	Urban - Urbaine		Total	Urban - Urbaine	
Continent, pays ou zone et date	Number Nombre		Percent P.100	Number Nombre		Percent P.100	Number Nombre		Percent P.100	
AMERICA, NORTH - AMÉRIQUE DU NORD										
Antigua and Barbuda - Antigua-et-Barbuda <sup>5</sup>										
1 VII 2019 .....	ESDJ	96 453	...	...	46 180	...	...	50 273	...	...
1 VII 2020 .....	ESDJ	97 895	...	...	46 868	...	...	51 027	...	...
1 VII 2021 .....	ESDJ	99 337	...	...	47 556	...	...	51 781	...	...
Aruba										
1 VII 2012 .....	ESDJ	104 110	...	...	49 308	...	...	54 801	...	...
1 VII 2013 .....	ESDJ	105 675	...	...	49 946	...	...	55 730	...	...
1 VII 2014 .....	ESDJ	106 807	...	...	50 442	...	...	56 366	...	...
1 VII 2015 .....	ESDJ	107 906	...	...	50 976	...	...	56 930	...	...
1 VII 2016 .....	ESDJ	108 727	...	...	51 386	...	...	57 342	...	...
1 VII 2017 .....	ESDJ	108 735	...	...	51 430	...	...	57 305	...	...
1 VII 2018 .....	ESDJ	108 908	...	...	51 455	...	...	57 452	...	...
1 VII 2019 .....	ESDJ	109 203	...	...	51 514	...	...	57 689	...	...
1 VII 2020 .....	ESDJ	108 587	...	...	51 223	...	...	57 364	...	...
1 X 2020 .....	CDJC	108 165	...	...	51 024	...	...	57 141	...	...
1 VII 2021 .....	ESDJ	107 695	...	...	50 795	...	...	56 900	...	...
Bahamas <sup>15</sup>										
1 VII 2012 .....	ESDJ	358 600	...	...	173 460	...	...	185 140	...	...
1 VII 2013 .....	ESDJ	362 230	...	...	175 120	...	...	187 110	...	...
1 VII 2014 .....	ESDJ	365 920	...	...	176 810	...	...	189 110	...	...
1 VII 2015 .....	ESDJ	369 670	...	...	178 530	...	...	191 140	...	...
1 VII 2016 .....	ESDJ	373 480	...	...	180 280	...	...	193 200	...	...
1 VII 2017 .....	ESDJ	377 360	...	...	182 300	...	...	195 060	...	...
1 VII 2018 .....	ESDJ	381 320	...	...	184 380	...	...	196 940	...	...
1 VII 2019 .....	ESDJ	385 340	...	...	186 480	...	...	198 860	...	...
Barbados - Barbade										
1 VII 2012 .....	ESDJ	277 668	...	...	133 355	...	...	144 313	...	...
1 VII 2013 .....	ESDJ	277 492	...	...	133 369	...	...	144 123	...	...
1 VII 2014 .....	ESDJ	277 199	...	...	133 343	...	...	143 856	...	...
1 VII 2015 .....	ESDJ	274 633	...	...	131 146	...	...	143 487	...	...
Belize										
1 VII 2012 .....	ESDJ	340 792	153 683	45.1	170 397	74 938	44.0	170 395	78 745	46.2
1 VII 2013 .....	ESDJ	349 728	157 508	45.0	174 865	76 815	43.9	174 863	80 693	46.1
1 VII 2014 .....	ESDJ	358 899	161 434	45.0	179 451	78 740	43.9	179 448	82 694	46.1
1 VII 2015 .....	ESDJ	368 310	165 463	44.9	184 157	80 717	43.8	184 153	84 746	46.0
1 VII 2016 .....	ESDJ	377 968	169 598	44.9	188 986	82 746	43.8	188 982	86 852	46.0
1 VII 2017 .....	ESDJ	387 879	173 841	44.8	193 942	84 827	43.7	193 937	89 014	45.9
1 VII 2018 .....	ESDJ	398 050	178 195	44.8	199 028	86 963	43.7	199 022	91 232	45.8
1 VII 2019 .....	ESDJ	408 487	182 663	44.7	204 247	89 155	43.7	204 240	93 508	45.8
1 VII 2020 .....	ESDJ	419 199	187 249	44.7	209 603	91 405	43.6	209 596	95 844	45.7
1 VII 2021 .....	ESDJ	430 191	191 954	44.6	215 099	93 713	43.6	215 092	98 241	45.7
Bermuda - Bermudes										
1 VII 2012 <sup>15</sup> .....	ESDJ	62 408	...	...	29 819	...	...	32 589	...	...
1 VII 2013 <sup>15</sup> .....	ESDJ	61 954	...	...	29 587	...	...	32 367	...	...
1 VII 2014 <sup>15</sup> .....	ESDJ	61 777	...	...	29 499	...	...	32 278	...	...
1 VII 2015 <sup>15</sup> .....	ESDJ	61 735	...	...	29 480	...	...	32 255	...	...
20 V 2016 .....	CDJC	63 779	63 779	100.0	30 690	30 690	100.0	33 089	33 089	100.0
1 VII 2016 <sup>44</sup> .....	ESDJ	63 791	...	...	30 695	...	...	33 096	...	...
1 VII 2017 <sup>44</sup> .....	ESDJ	63 892	...	...	30 737	...	...	33 155	...	...
1 VII 2018 <sup>44</sup> .....	ESDJ	63 973	...	...	30 768	...	...	33 205	...	...
1 VII 2019 <sup>44</sup> .....	ESDJ	64 027	...	...	30 786	...	...	33 241	...	...
1 VII 2020 <sup>44</sup> .....	ESDJ	64 054	...	...	30 791	...	...	33 263	...	...
1 VII 2021 <sup>44</sup> .....	ESDJ	64 055	...	...	30 783	...	...	33 272	...	...
Canada										
1 VII 2012 <sup>45</sup> .....	ESDJ	34 714 222	...	...	17 209 900	...	...	17 504 322	...	...
1 VII 2013 <sup>45</sup> .....	ESDJ	35 082 954	...	...	17 401 165	...	...	17 681 789	...	...
1 VII 2014 <sup>45</sup> .....	ESDJ	35 437 435	...	...	17 581 697	...	...	17 855 738	...	...
1 VII 2015 <sup>45</sup> .....	ESDJ	35 702 908	...	...	17 712 801	...	...	17 990 107	...	...
10 V 2016 <sup>46</sup> .....	CDJC	35 151 730	28 575 665	81.3	17 264 200	13 912 045	80.6	17 887 530	14 663 615	82.0
1 VII 2016 <sup>47</sup> .....	ESDJ	36 109 487	...	...	17 916 496	...	...	18 192 991	...	...
1 VII 2017 <sup>47</sup> .....	ESDJ	36 545 236	...	...	18 136 188	...	...	18 409 048	...	...
1 VII 2018 <sup>47</sup> .....	ESDJ	37 065 084	...	...	18 406 284	...	...	18 658 800	...	...
1 VII 2019 <sup>47</sup> .....	ESDJ	37 601 230	...	...	18 682 725	...	...	18 918 505	...	...



**6. Total and urban population by sex: 2012 - 2021**  
**Population totale et population urbaine selon le sexe : 2012 - 2021 (continued - suite)**

Population totals and population urban/rural by sex - 2012 - 2021 (continued)										
Continent, country or area, and date		Both sexes - Les deux sexes			Male - Masculin			Female - Féminin		
		Code <sup>a</sup>	Urban - Urbaine		Total	Urban - Urbaine		Total	Urban - Urbaine	
Continent, pays ou zone et date	Total		Number Nombre	Percent P.100		Number Nombre	Percent P.100		Number Nombre	Percent P.100
AMERICA, NORTH - AMÉRIQUE DU NORD										
Canada										
1 VII 2020 <sup>48</sup> .....	ESDJ	38 037 204	...	...	18 900 899	...	...	19 136 305	...	...
1 VII 2021 <sup>49</sup> .....	ESDJ	38 246 108	...	...	19 007 832	...	...	19 238 276	...	...
Cayman Islands - Îles Caïmanes										
31 XII 2012.....	ESDJ	56 732	56 732	100.0	27 753	27 753	100.0	28 979	28 979	100.0
31 XII 2013.....	ESDJ	55 747	55 747	100.0	27 133	27 133	100.0	28 614	28 614	100.0
31 XII 2014.....	ESDJ	58 238	58 238	100.0	28 322	28 322	100.0	29 916	29 916	100.0
31 XII 2015.....	ESDJ	60 413	60 413	100.0	30 264	30 264	100.0	30 149	30 149	100.0
31 XII 2016.....	ESDJ	61 361	61 361	100.0	29 422	29 422	100.0	31 939	31 939	100.0
31 XII 2017.....	ESDJ	63 415	63 415	100.0	32 212	32 212	100.0	31 203	31 203	100.0
31 XII 2018.....	ESDJ	65 813	65 813	100.0	31 875	31 875	100.0	33 938	33 938	100.0
31 XII 2019.....	ESDJ	69 914	69 914	100.0	34 539	34 539	100.0	35 375	35 375	100.0
31 XII 2020.....	ESDJ	65 786	...	...	32 842	...	...	32 944	...	...
10 X 2021.....	CDJC	71 105	...	...	35 984	...	...	35 058	...	...
Costa Rica <sup>50</sup>										
1 VII 2012.....	ESDJ	4 651 166	3 384 925	72.8	2 266 220	1 621 617	71.6	2 384 946	1 763 308	73.9
1 VII 2013.....	ESDJ	4 711 986	3 427 548	72.7	2 276 708	1 624 941	71.4	2 435 278	1 802 607	74.0
1 VII 2014.....	ESDJ	4 772 098	3 469 802	72.7	2 325 438	1 662 288	71.5	2 446 660	1 807 514	73.9
1 VII 2015.....	ESDJ	4 833 752	3 512 683	72.7	2 350 223	1 683 770	71.6	2 483 529	1 828 913	73.6
1 VII 2016.....	ESDJ	4 889 762	3 551 728	72.6	2 373 531	1 703 473	71.8	2 516 231	1 848 255	73.5
1 VII 2017.....	ESDJ	4 946 700	3 592 070	72.6	2 405 636	1 722 499	71.6	2 541 064	1 869 571	73.6
1 VII 2018.....	ESDJ	5 003 673	3 630 938	72.6	2 431 983	1 742 776	71.7	2 571 690	1 888 162	73.4
1 VII 2019.....	ESDJ	5 059 730	3 670 174	72.5	2 452 241	1 758 286	71.7	2 607 489	1 911 888	73.3
1 VII 2020.....	ESDJ	5 111 405	3 706 910	72.5	2 479 743	1 776 841	71.7	2 631 662	1 930 069	73.3
1 VII 2021.....	ESDJ	5 163 413	3 743 171	72.5	2 482 471	1 773 368	71.4	2 680 942	1 969 803	73.5
Cuba										
1 VII 2012.....	ESDJ	11 174 287	8 494 128	76.0	5 583 306	4 159 342	74.5	5 590 981	4 334 786	77.5
14 IX 2012.....	CDJC	11 167 325	8 575 189	76.8	5 570 825	4 177 485	75.0	5 596 500	4 397 704	78.6
1 VII 2013.....	ESDJ	11 191 608	8 596 991	76.8	5 580 810	4 186 436	75.0	5 610 798	4 410 555	78.6
1 VII 2014.....	ESDJ	11 224 190	8 625 144	76.8	5 595 379	4 199 578	75.1	5 628 811	4 425 566	78.6
1 VII 2015.....	ESDJ	11 238 661	8 639 191	76.9	5 600 904	4 205 871	75.1	5 637 757	4 433 320	78.6
1 VII 2016.....	ESDJ	11 239 114	8 644 181	76.9	5 599 279	4 207 382	75.1	5 639 835	4 436 798	78.7
1 VII 2017.....	ESDJ	11 230 142	8 642 754	77.0	5 591 525	4 204 316	75.2	5 638 617	4 438 438	78.7
1 VII 2018.....	ESDJ	11 215 344	8 637 568	77.0	5 580 437	4 199 163	75.2	5 634 908	4 438 406	78.8
1 VII 2019.....	ESDJ	11 201 549	8 633 350	77.1	5 570 081	4 194 838	75.3	5 631 469	4 438 512	78.8
1 VII 2020.....	ESDJ	11 187 533	8 626 486	77.1	5 559 111	4 188 756	75.3	5 628 422	4 437 731	78.8
1 VII 2021*.....	ESDJ	11 147 405	8 594 512	77.1	5 533 580	4 168 734	75.3	5 613 826	4 425 778	78.8
Curaçao <sup>3</sup>										
1 VII 2012.....	ESDJ	152 088	...	...	69 490	...	...	82 598	...	...
1 VII 2013.....	ESDJ	153 822	...	...	70 342	...	...	83 480	...	...
1 VII 2014.....	ESDJ	155 909	...	...	71 269	...	...	84 640	...	...
1 VII 2015.....	ESDJ	157 980	...	...	72 187	...	...	85 794	...	...
1 VII 2016.....	ESDJ	159 663	...	...	72 990	...	...	86 674	...	...
1 VII 2017.....	ESDJ	160 175	...	...	73 246	...	...	86 929	...	...
1 VII 2018.....	ESDJ	159 336	...	...	72 855	...	...	86 481	...	...
1 VII 2019.....	ESDJ	157 441	...	...	71 908	...	...	85 534	...	...
1 VII 2020.....	ESDJ	154 947	...	...	70 596	...	...	84 352	...	...
1 VII 2021*.....	ESDJ	152 369	...	...	69 285	...	...	83 084	...	...
Dominica - Dominique										
1 VII 2012.....	ESDF	71 042	...	...	36 053	...	...	34 989	...	...
1 VII 2013.....	ESDF	71 221	...	...	36 144	...	...	35 077	...	...
1 VII 2014.....	ESDF	71 575	...	...	36 324	...	...	35 251	...	...
31 XII 2015.....	ESDF	71 089	...	...	36 325	...	...	34 764	...	...
31 XII 2016.....	ESDF	71 379	...	...	36 473	...	...	34 906	...	...
31 XII 2017*.....	ESDF	67 408	...	...	34 444	...	...	32 964	...	...
Dominican Republic - République dominicaine <sup>1</sup>										
1 VII 2012.....	ESDJ	9 680 963	7 348 975	75.9	4 845 755	3 608 025	74.5	4 835 208	3 740 950	77.4
1 VII 2013.....	ESDJ	9 784 680	7 524 149	76.9	4 896 319	3 694 713	75.5	4 888 361	3 829 436	78.3
1 VII 2014.....	ESDJ	9 883 486	7 691 885	77.8	4 944 386	3 777 718	76.4	4 939 100	3 914 167	79.2
1 VII 2015.....	ESDJ	9 980 243	7 854 203	78.7	4 991 398	3 858 029	77.3	4 988 845	3 996 174	80.1
1 VII 2016.....	ESDJ	10 075 045	8 011 084	79.5	5 037 329	3 935 569	78.1	5 037 716	4 075 515	80.9

**6. Total and urban population by sex: 2012 - 2021**  
**Population totale et population urbaine selon le sexe : 2012 - 2021 (continued - suite)**

Population totals - Total population, urban and rural - 2012 - 2021 (continued table)										
Continent, country or area, and date		Both sexes - Les deux sexes			Male - Masculin			Female - Féminin		
		Code <sup>a</sup>	Urban - Urbaine		Total	Urban - Urbaine		Total	Urban - Urbaine	
Continent, pays ou zone et date	Total		Number Nombre	Percent P.100		Number Nombre	Percent P.100		Number Nombre	Percent P.100
AMERICA, NORTH - AMÉRIQUE DU NORD										
Dominican Republic - République dominicaine <sup>1</sup>										
1 VII 2017 .....	ESDJ	10 169 172	8 163 504	80.3	5 082 876	4 010 852	78.9	5 086 296	4 152 652	81.6
1 VII 2018 .....	ESDJ	10 266 149	8 314 335	81.0	5 129 824	4 085 301	79.6	5 136 325	4 229 034	82.3
1 VII 2019 .....	ESDJ	10 358 320	8 457 450	81.6	5 174 343	4 155 896	80.3	5 183 977	4 301 554	83.0
1 VII 2020 .....	ESDJ	10 448 499	8 595 163	82.3	5 217 831	4 223 761	80.9	5 230 668	4 371 402	83.6
1 VII 2021 .....	ESDJ	10 535 535	8 726 602	82.8	5 259 642	4 288 404	81.5	5 275 893	4 438 198	84.1
El Salvador <sup>12</sup>										
1 VII 2012 .....	ESDJ	6 200 335 <sup>51</sup>	4 246 498 <sup>52</sup>	68.5	2 917 374 <sup>51</sup>	1 999 791 <sup>52</sup>	68.5	3 282 961 <sup>51</sup>	2 246 707 <sup>52</sup>	68.4
1 VII 2013 .....	ESDJ	6 219 082 <sup>51</sup>	4 330 194 <sup>52</sup>	69.6	2 922 921 <sup>51</sup>	2 038 865 <sup>52</sup>	69.8	3 296 161 <sup>51</sup>	2 291 329 <sup>52</sup>	69.5
1 VII 2014 .....	ESDJ	6 239 495 <sup>51</sup>	4 415 807 <sup>52</sup>	70.8	2 929 699 <sup>51</sup>	2 079 012 <sup>52</sup>	71.0	3 309 796 <sup>51</sup>	2 336 795 <sup>52</sup>	70.6
1 VII 2015 .....	ESDJ	6 259 901 <sup>51</sup>	4 502 693 <sup>52</sup>	71.9	2 936 763 <sup>51</sup>	2 119 867 <sup>52</sup>	72.2	3 323 138 <sup>51</sup>	2 382 826 <sup>52</sup>	71.7
1 VII 2016 .....	ESDJ	6 278 901 <sup>51</sup>	4 590 491 <sup>52</sup>	73.1	2 943 258 <sup>51</sup>	2 161 168 <sup>52</sup>	73.4	3 335 643 <sup>51</sup>	2 429 323 <sup>52</sup>	72.8
1 VII 2017 .....	ESDJ	6 293 594 <sup>51</sup>	4 678 816 <sup>52</sup>	74.3	2 947 836 <sup>51</sup>	2 202 778 <sup>52</sup>	74.7	3 345 758 <sup>51</sup>	2 476 038 <sup>52</sup>	74.0
1 VII 2018 .....	ESDJ	6 305 496 <sup>51</sup>	4 767 123 <sup>52</sup>	75.6	2 951 282 <sup>51</sup>	2 244 404 <sup>52</sup>	76.0	3 354 214 <sup>51</sup>	2 522 719 <sup>52</sup>	75.2
1 VII 2019 .....	ESDJ	6 314 755 <sup>51</sup>	4 855 320 <sup>52</sup>	76.9	2 953 717 <sup>51</sup>	2 286 050 <sup>52</sup>	77.4	3 361 038 <sup>51</sup>	2 569 270 <sup>52</sup>	76.4
1 VII 2020 .....	ESDJ	6 321 042 <sup>51</sup>	4 942 858 <sup>52</sup>	78.2	2 954 954 <sup>51</sup>	2 327 377 <sup>52</sup>	78.8	3 366 088 <sup>51</sup>	2 615 481 <sup>52</sup>	77.7
1 VII 2021 .....	ESDJ	6 325 827 <sup>51</sup>	5 029 612 <sup>52</sup>	79.5	2 955 747 <sup>51</sup>	2 368 329 <sup>52</sup>	80.1	3 370 080 <sup>51</sup>	2 661 283 <sup>52</sup>	79.0
Greenland - Groenland <sup>53</sup>										
1 VII 2012 .....	ESDJ	56 810	48 224	84.9	30 105	25 331	84.1	26 705	22 893	85.7
1 VII 2013 .....	ESDJ	56 483	48 221	85.4	29 867	25 333	84.8	26 616	22 888	86.0
1 VII 2014 .....	ESDJ	56 295	48 232	85.7	29 742	25 320	85.1	26 553	22 912	86.3
1 VII 2015 .....	ESDJ	56 114	48 284	86.0	29 634	25 329	85.5	26 480	22 955	86.7
1 VII 2016 .....	ESDJ	56 186	48 447	86.2	29 701	25 436	85.6	26 485	23 011	86.9
1 VII 2017 .....	ESDJ	56 171	48 527	86.4	29 651	25 435	85.8	26 520	23 092	87.1
1 VII 2018 .....	ESDJ	56 023	48 586	86.7	29 536	25 461	86.2	26 487	23 125	87.3
1 VII 2019 .....	ESDJ	56 225	48 928	87.0	29 654	25 648	86.5	26 571	23 280	87.6
1 VII 2020 .....	ESDJ	56 367	...	...	29 711	...	...	26 656	...	...
1 VII 2021 .....	ESDJ	56 653	...	...	29 855	...	...	26 798	...	...
Grenada - Grenade										
1 VII 2012 .....	ESDF	107 599	...	...	54 435	...	...	53 164	...	...
1 VII 2013 .....	ESDF	108 580	...	...	54 926	...	...	53 654	...	...
1 VII 2014 .....	ESDF	109 374	...	...	55 185	...	...	54 189	...	...
1 VII 2015 .....	ESDF	110 096	...	...	55 543	...	...	54 553	...	...
1 VII 2016 .....	ESDF	110 910	...	...	55 955	...	...	54 955	...	...
1 VII 2017 .....	ESDF	111 467	...	...	56 222	...	...	55 245	...	...
Guadeloupe <sup>54</sup>										
1 VII 2012 .....	ESDJ	402 717	...	...	186 558	...	...	216 159	...	...
1 VII 2013 .....	ESDJ	401 153	...	...	185 375	...	...	215 778	...	...
1 VII 2014 .....	ESDJ	399 102	...	...	184 152	...	...	214 950	...	...
1 I 2015 .....	CDJC	397 990	391 984	98.5	183 479	180 438	98.3	214 511	211 546	98.6
1 VII 2015 .....	ESDJ	397 001	...	...	182 561	...	...	214 440	...	...
1 VII 2016 .....	ESDJ	394 826	...	...	181 161	...	...	213 666	...	...
1 I 2017 .....	ESDJ	429 085	...	...	197 571	...	...	231 514	...	...
1 I 2018 .....	ESDJ	422 290	...	...	194 321	...	...	227 969	...	...
1 I 2019 .....	ESDJ	416 474	...	...	190 776	...	...	225 698	...	...
1 I 2020 .....	ESDJ	412 682	...	...	188 697	...	...	223 985	...	...
1 I 2021 .....	ESDJ	408 142	...	...	186 319	...	...	221 823	...	...
Guatemala										
1 VII 2012 .....	ESDJ	14 781 942	...	...	7 298 263	...	...	7 483 679	...	...
1 VII 2013 .....	ESDJ	15 043 981	...	...	7 424 210	...	...	7 619 771	...	...
1 VII 2014 .....	ESDJ	15 306 316	...	...	7 550 255	...	...	7 756 061	...	...
1 VII 2015 .....	ESDJ	15 567 419	...	...	7 675 626	...	...	7 891 793	...	...
1 VII 2016 .....	ESDJ	15 827 690	...	...	7 800 629	...	...	8 027 061	...	...
1 VII 2017 .....	ESDJ	16 087 418	...	...	7 925 506	...	...	8 161 912	...	...
1 VII 2018 .....	ESDJ	16 346 950	...	...	8 050 547	...	...	8 296 403	...	...
1 VII 2019 .....	ESDJ	16 604 026	...	...	8 174 715	...	...	8 429 311	...	...
1 VII 2020 .....	ESDJ	16 858 333	...	...	8 297 763	...	...	8 560 570	...	...
1 VII 2021 .....	ESDJ	17 109 746	...	...	8 419 722	...	...	8 690 024	...	...
Haiti - Haïti <sup>55</sup>										
1 VII 2012 .....	ESDJ	10 413 211	5 154 940	49.5	5 158 254	2 495 108	48.4	5 254 957	2 659 832	50.6
1 VII 2013 .....	ESDJ	10 579 230	...	...	5 241 572	...	...	5 337 658	...	...
1 VII 2014 .....	ESDJ	10 745 665	...	...	5 325 099	...	...	5 420 566	...	...

**6. Total and urban population by sex: 2012 - 2021**  
**Population totale et population urbaine selon le sexe : 2012 - 2021 (continued - suite)**

Continent, country or area, and date		Both sexes - Les deux sexes			Male - Masculin			Female - Féminin		
		Code <sup>a</sup>	Urban - Urbaine		Total	Urban - Urbaine		Total	Urban - Urbaine	
Continent, pays ou zone et date	Total		Number Nombre	Percent P.100		Number Nombre	Percent P.100		Number Nombre	Percent P.100
AMERICA, NORTH - AMÉRIQUE DU NORD										
Haiti - Haïti <sup>55</sup>										
1 VII 2015 .....	ESDJ	10 911 819	...	...	5 408 465	...	...	5 503 354	...	...
1 VII 2016 .....	ESDJ	11 078 033	...	...	5 491 848	...	...	5 586 185	...	...
1 VII 2017 .....	ESDJ	11 244 774	...	...	5 575 496	...	...	5 669 278	...	...
1 VII 2018 .....	ESDJ	11 411 527	...	...	5 659 140	...	...	5 752 387	...	...
1 VII 2019 .....	ESDJ	11 577 779	...	...	5 742 515	...	...	5 835 264	...	...
Honduras										
1 VII 2013 <sup>4</sup> .....	ESDJ	8 287 178	4 427 308	53.4	4 044 225	2 091 200	51.7	4 242 953	2 336 108	55.1
10 VIII 2013 .....	CDJC	8 303 771	4 480 746	54.0	4 052 316	2 116 113	52.2	4 251 456	2 364 633	55.6
1 VII 2014 <sup>4</sup> .....	ESDJ	8 432 153	4 524 482	53.7	4 113 061	2 130 193	51.8	4 319 092	2 394 289	55.4
1 VII 2015 <sup>4</sup> .....	ESDJ	8 576 532	4 622 076	53.9	4 181 657	2 169 691	51.9	4 394 875	2 452 385	55.8
1 VII 2016 <sup>4</sup> .....	ESDJ	8 721 014	4 720 178	54.1	4 250 392	2 209 764	52.0	4 470 622	2 510 414	56.2
1 VII 2017 <sup>4</sup> .....	ESDJ	8 866 351	4 818 912	54.4	4 319 664	2 250 493	52.1	4 546 687	2 568 419	56.5
1 VII 2018 <sup>4</sup> .....	ESDJ	9 012 229	4 918 132	54.6	4 389 313	2 291 803	52.2	4 622 916	2 626 329	56.8
1 VII 2019 <sup>4</sup> .....	ESDJ	9 158 345	5 017 687	54.8	4 459 196	2 333 620	52.3	4 699 149	2 684 067	57.1
1 VII 2020 <sup>4</sup> .....	ESDJ	9 304 380	5 117 430	55.0	4 529 149	2 375 869	52.5	4 775 231	2 741 561	57.4
1 VII 2021 <sup>4</sup> .....	ESDJ	9 450 711	5 217 398	55.2	4 599 323	2 418 518	52.6	4 851 388	2 798 880	57.7
Jamaica - Jamaïque										
1 VII 2012 .....	ESDJ	2 707 805	...	...	1 339 740	...	...	1 368 065	...	...
1 VII 2013 .....	ESDJ	2 714 669	...	...	1 343 798	...	...	1 370 871	...	...
1 VII 2014 .....	ESDJ	2 720 554	...	...	1 346 711	...	...	1 373 843	...	...
1 VII 2015 .....	ESDJ	2 725 288	...	...	1 349 294	...	...	1 375 994	...	...
1 VII 2016 .....	ESDJ	2 728 151	...	...	1 350 950	...	...	1 377 201	...	...
1 VII 2017 .....	ESDJ	2 728 915	...	...	1 351 375	...	...	1 377 540	...	...
1 VII 2018 .....	ESDJ	2 728 432	...	...	1 349 868	...	...	1 378 564	...	...
1 VII 2019 .....	ESDJ	2 732 539	...	...	1 351 515	...	...	1 381 024	...	...
Martinique										
1 I 2012 .....	ESDJ	388 364	...	...	178 824	...	...	209 540	...	...
1 I 2013 .....	ESDJ	385 551	...	...	177 955	...	...	207 596	...	...
1 VII 2014 .....	ESDJ	382 392	316 323	82.7	177 001	145 508	82.2	205 391	170 815	83.2
1 I 2015 .....	CDJC	380 877	367 749	96.6	176 328	169 911	96.4	204 549	197 838	96.7
1 I 2015 .....	ESDJ	378 243	...	...	174 193	...	...	204 050	...	...
1 I 2016 .....	ESDJ	376 847	...	...	174 200	...	...	202 647	...	...
1 I 2017 .....	ESDJ	374 780	...	...	173 293	...	...	201 487	...	...
1 I 2018 .....	ESDJ	368 640	...	...	169 594	...	...	199 046	...	...
1 I 2019 .....	ESDJ	363 484	...	...	166 515	...	...	196 969	...	...
1 I 2020 .....	ESDJ	359 821	...	...	164 178	...	...	195 643	...	...
1 I 2021 .....	ESDJ	356 029	...	...	162 310	...	...	193 719	...	...
Mexico - Mexique										
1 VII 2012 .....	ESDJ	116 935 670 <sup>56</sup>	84 776 446 <sup>8</sup>	72.5	57 246 931 <sup>56</sup>	...	...	59 688 739 <sup>56</sup>	...	...
1 VII 2013 .....	ESDJ	118 453 929 <sup>56</sup>	85 792 843 <sup>8</sup>	72.4	57 992 814 <sup>56</sup>	...	...	60 461 115 <sup>56</sup>	...	...
1 VII 2014 .....	ESDJ	119 936 411 <sup>56</sup>	86 782 031 <sup>8</sup>	72.4	58 721 525 <sup>56</sup>	...	...	61 214 886 <sup>56</sup>	...	...
1 VII 2015 .....	ESDJ	121 347 800 <sup>56</sup>	87 743 091 <sup>8</sup>	72.3	59 416 305 <sup>56</sup>	...	...	61 931 495 <sup>56</sup>	...	...
1 VII 2016 .....	ESDJ	122 715 165 <sup>57</sup>	88 677 252 <sup>8</sup>	72.3	60 090 244 <sup>57</sup>	...	...	62 624 921 <sup>57</sup>	...	...
1 VII 2017 .....	ESDJ	124 041 731 <sup>57</sup>	89 586 802 <sup>8</sup>	72.2	60 740 740 <sup>57</sup>	...	...	63 300 991 <sup>57</sup>	...	...
1 VII 2018 .....	ESDJ	125 327 797 <sup>57</sup>	92 297 621 <sup>8</sup>	73.6	61 368 864 <sup>57</sup>	...	...	63 958 933 <sup>57</sup>	...	...
1 VII 2019 <sup>57</sup> .....	ESDJ	126 577 691	...	...	61 977 632	...	...	64 600 059	...	...
15 III 2020 <sup>58</sup> .....	CDJC	126 014 024	99 260 887	78.8	61 473 390	48 220 233	78.4	64 540 634	51 040 654	79.1
1 VII 2020 <sup>57</sup> .....	ESDJ	127 792 286	...	...	62 567 626	...	...	65 224 660	...	...
1 VII 2021 <sup>57</sup> .....	ESDJ	128 972 439	...	...	63 139 259	...	...	65 833 180	...	...
Montserrat										
1 VII 2012 .....	ESDJ	4 847	...	...	2 493	...	...	2 354	...	...
1 VII 2013 .....	ESDJ	4 796	...	...	2 458	...	...	2 338	...	...
1 VII 2014 .....	ESDJ	4 798	...	...	2 477	...	...	2 321	...	...
1 VII 2015 .....	ESDJ	4 801	...	...	2 444	...	...	2 357	...	...
1 VII 2016 .....	ESDJ	4 742	...	...	2 402	...	...	2 340	...	...
1 VII 2017 .....	ESDJ	4 768	...	...	2 392	...	...	2 376	...	...
1 VII 2018 .....	ESDJ	4 667	...	...	2 310	...	...	2 357	...	...
1 VII 2019 .....	ESDJ	4 519	...	...	2 247	...	...	2 272	...	...
1 VII 2020 .....	ESDJ	4 626	...	...	2 284	...	...	2 342	...	...
1 VII 2021 .....	ESDJ	4 458	...	...	2 205	...	...	2 253	...	...
Nicaragua										
1 VII 2012 .....	ESDJ	6 071 045	...	...	3 000 778	...	...	3 070 267	...	...
1 VII 2013 .....	ESDJ	6 134 270	...	...	3 029 990	...	...	3 104 280	...	...

**6. Total and urban population by sex: 2012 - 2021**  
**Population totale et population urbaine selon le sexe : 2012 - 2021 (continued - suite)**

Population total and population by sex and age group - 2012 - 2021 (continued table)										
Continent, country or area, and date		Both sexes - Les deux sexes			Male - Masculin			Female - Féminin		
		Code <sup>a</sup>	Urban - Urbaine		Total	Urban - Urbaine		Total	Urban - Urbaine	
Continent, pays ou zone et date	Total		Number Nombre	Percent P.100		Number Nombre	Percent P.100		Number Nombre	Percent P.100
AMERICA, NORTH - AMÉRIQUE DU NORD										
Nicaragua										
1 VII 2014	ESDJ	6 198 154	...	...	3 059 810	...	...	3 138 344	...	
1 VII 2015	ESDJ	6 262 703	3 630 420	58.0	3 090 448	1 755 776	56.8	3 172 255	1 874 644	
1 VII 2016	ESDJ	6 327 927	3 676 119	58.1	3 122 048	1 776 327	56.9	3 205 879	1 899 792	
1 VII 2017	ESDJ	6 393 824	3 722 549	58.2	3 154 465	1 797 179	57.0	3 239 359	1 925 370	
1 VII 2018	ESDJ	6 460 411	3 769 803	58.4	3 187 500	1 818 380	57.0	3 272 911	1 951 423	
1 VII 2019	ESDJ	6 527 691	3 817 763	58.5	3 220 940	1 839 908	57.1	3 306 751	1 977 855	
1 VII 2020	ESDJ	6 595 674	3 873 239	58.7	3 254 564	1 864 992	57.3	3 341 110	2 008 247	
1 VII 2021	ESDJ	6 664 364	3 922 595	58.9	3 288 408	1 887 232	57.4	3 375 956	2 035 363	
Panama <sup>15</sup>										
1 VII 2012	ESDF	3 787 511	2 514 402	66.4	1 903 085	1 235 377	64.9	1 884 426	1 279 025	
1 VII 2013	ESDF	3 850 735	2 578 868	67.0	1 934 264	1 267 319	65.5	1 916 471	1 311 549	
1 VII 2014	ESDF	3 913 275	2 643 353	67.5	1 965 087	1 299 262	66.1	1 948 188	1 344 091	
1 VII 2015	ESDF	3 975 404	2 707 838	68.1	1 995 695	1 331 207	66.7	1 979 709	1 376 631	
1 VII 2016	ESDF	4 037 043	2 772 324	68.7	2 026 044	1 363 153	67.3	2 010 999	1 409 171	
1 VII 2017	ESDF	4 098 135	2 836 794	69.2	2 056 085	1 395 090	67.9	2 042 050	1 441 704	
1 VII 2018	ESDF	4 158 783	2 901 275	69.8	2 085 950	1 427 378	68.4	2 072 833	1 473 897	
1 VII 2019	ESDF	4 218 808	2 965 759	70.3	2 115 458	1 459 649	69.0	2 103 350	1 506 110	
1 VII 2020	ESDF	4 278 500	3 030 244	70.8	2 144 802	1 491 958	69.6	2 133 698	1 538 286	
1 VII 2021	ESDF	4 337 406	3 094 727	71.3	2 173 761	1 523 707	70.1	2 163 645	1 571 020	
Puerto Rico - Porto Rico <sup>59</sup>										
1 VII 2012	ESDJ	3 634 488	...	...	1 739 072	...	...	1 895 416	...	
1 VII 2013	ESDJ	3 593 077	...	...	1 720 280	...	...	1 872 797	...	
1 VII 2014	ESDJ	3 534 874	...	...	1 688 886	...	...	1 845 988	...	
1 VII 2015	ESDJ	3 473 232	...	...	1 656 361	...	...	1 816 871	...	
1 VII 2016	ESDJ	3 406 672	...	...	1 620 266	...	...	1 786 406	...	
1 VII 2017	ESDJ	3 325 286	...	...	1 580 782	...	...	1 744 504	...	
1 VII 2018	ESDJ	3 193 354	...	...	1 517 012	...	...	1 676 342	...	
1 VII 2019	ESDJ	3 193 694	...	...	1 515 721	...	...	1 677 973	...	
Saint Barthélemy - Saint-Barthélemy										
1 I 2015	CDJC	9 625	...	...	5 117	...	...	4 508	...	
1 I 2018	ESDJ	10 124	...	...	5 376	...	...	4 748	...	
1 VII 2021*	ESDJ	10 696	...	...	5 007	...	...	5 689	...	
Saint Lucia - Sainte-Lucie <sup>9</sup>										
1 VII 2012	ESDF	169 170	...	...	83 861	...	...	85 309	...	
1 VII 2013	ESDF	170 875	...	...	84 741	...	...	86 134	...	
1 VII 2014	ESDF	172 623	...	...	85 639	...	...	86 984	...	
1 VII 2015	ESDF	174 257	...	...	86 472	...	...	87 786	...	
1 VII 2016	ESDF	175 819	...	...	87 261	...	...	88 558	...	
1 VII 2017	ESDF	177 301	...	...	88 003	...	...	89 298	...	
1 VII 2018	ESDF	178 696	...	...	88 693	...	...	90 002	...	
1 VII 2019	ESDF	179 995	...	...	89 329	...	...	90 666	...	
1 VII 2020	ESDF	181 192	...	...	89 905	...	...	91 286	...	
1 VII 2021	ESDF	182 279	...	...	90 419	...	...	91 860	...	
Saint Pierre and Miquelon - Saint Pierre-et-Miquelon										
1 I 2015	CDJC	6 021	...	...	2 940	...	...	3 081	...	
1 VII 2015	ESDJ	6 021	...	...	2 940	...	...	3 081	...	
1 I 2018	ESDJ	5 954	...	...	2 930	...	...	3 024	...	
Saint Vincent and the Grenadines - Saint-Vincent-et-les Grenadines										
12 VI 2012	CDJC	109 991	50 926	46.3	56 419	...	...	53 572	...	
1 VII 2013	ESDJ	110 079	50 967	46.3	56 464	...	...	53 615	...	
1 VII 2014	ESDJ	110 167	51 008	46.3	56 509	...	...	53 658	...	
1 VII 2015	ESDJ	110 255	51 048	46.3	56 555	...	...	53 701	...	
1 VII 2016	ESDJ	110 343	...	...	56 600	...	...	53 744	...	
1 VII 2017	ESDJ	110 431	...	...	56 645	...	...	53 787	...	
1 VII 2018	ESDJ	110 520	...	...	56 690	...	...	53 829	...	
1 VII 2019	ESDJ	110 608	...	...	56 735	...	...	53 872	...	

**6. Total and urban population by sex: 2012 - 2021**  
**Population totale et population urbaine selon le sexe : 2012 - 2021 (continued - suite)**

Population, total, and population, urban, selected countries - 2012 - 2021 (continued)										
Continent, country or area, and date		Both sexes - Les deux sexes			Male - Masculin			Female - Féminin		
		Code <sup>a</sup>	Urban - Urbaine		Total	Urban - Urbaine		Total	Urban - Urbaine	
Continent, pays ou zone et date	Total		Number Nombre	Percent P.100		Total	Number Nombre		Percent P.100	Total
AMERICA, NORTH - AMÉRIQUE DU NORD										
Saint Vincent and the Grenadines - Saint-Vincent-et-les Grenadines										
1 VII 2020 .....	ESDJ	110 696	...	...	56 780	...	...	53 915	...	...
1 VII 2021 .....	ESDJ	110 784	...	...	56 826	...	...	53 958	...	...
Saint-Martin (French part) - Saint-Martin (partie française)										
1 I 2015 .....	CDJC	35 684	...	...	16 884	...	...	18 800	...	...
1 I 2020* .....	ESDJ	32 975	...	...	15 932	...	...	17 043	...	...
1 I 2021* .....	ESDJ	30 286	...	...	14 191	...	...	16 095	...	...
Sint Maarten (Dutch part) - Saint-Martin (partie néerlandaise)										
1 VII 2012 .....	ESDF	34 670	...	...	16 656	...	...	18 005	...	...
1 VII 2013 .....	ESDF	36 611	...	...	17 910	...	...	18 701	...	...
1 I 2014 .....	ESDF	37 132	...	...	18 159	...	...	18 973	...	...
1 I 2015 .....	ESDF	38 247	...	...	18 694	...	...	19 553	...	...
1 I 2016 .....	ESDF	39 410	...	...	19 256	...	...	20 155	...	...
1 I 2017 .....	ESDF	40 535	...	...	19 769	...	...	20 766	...	...
1 I 2018 .....	ESDF	40 614	...	...	19 759	...	...	20 855	...	...
Trinidad and Tobago - Trinité-et-Tobago <sup>5</sup>										
1 VII 2012 .....	ESDJ	1 335 194	...	...	669 905	...	...	665 289	...	...
1 VII 2013 .....	ESDJ	1 340 557	...	...	672 596	...	...	667 961	...	...
1 VII 2014 .....	ESDJ	1 345 343	...	...	674 997	...	...	670 346	...	...
1 VII 2015 .....	ESDJ	1 349 667	...	...	677 166	...	...	672 501	...	...
1 VII 2016 .....	ESDJ	1 353 895	...	...	679 288	...	...	674 607	...	...
1 VII 2017 .....	ESDJ	1 356 633	...	...	680 661	...	...	675 972	...	...
1 VII 2018 .....	ESDJ	1 359 193	...	...	681 946	...	...	677 247	...	...
1 VII 2019 .....	ESDJ	1 363 985	...	...	684 350	...	...	679 635	...	...
1 VII 2020 .....	ESDJ	1 366 725	...	...	685 725	...	...	681 000	...	...
1 VII 2021 .....	ESDJ	1 367 558	...	...	686 143	...	...	681 415	...	...
Turks and Caicos Islands - Îles Turques et Caïques										
25 I 2012* <sup>60</sup> .....	CDJC	31 458	...	...	16 037	...	...	15 421	...	...
1 VII 2012 .....	ESDJ	32 199	...	...	16 365	...	...	15 834	...	...
1 VII 2013 .....	ESDJ	33 677	...	...	17 132	...	...	16 545	...	...
1 VII 2014 .....	ESDJ	35 168	...	...	17 907	...	...	17 261	...	...
1 VII 2015 .....	ESDJ	36 689	...	...	18 689	...	...	18 000	...	...
1 VII 2016 .....	ESDJ	37 910	...	...	19 169	...	...	18 741	...	...
1 VII 2017 .....	ESDJ	39 790	...	...	20 296	...	...	19 494	...	...
1 VII 2018* .....	ESDJ	41 360	...	...	21 104	...	...	20 256	...	...
1 VII 2019* .....	ESDJ	42 953	...	...	21 928	...	...	21 029	...	...
United States of America - États-Unis d'Amérique <sup>61</sup>										
1 VII 2012 .....	ESDJ	313 914 040	267 664 440	85.3	154 492 067	131 357 969	85.0	159 421 973	136 306 471	85.5
1 VII 2013 .....	ESDJ	316 128 839	269 911 242	85.4	155 651 602	132 524 073	85.1	160 477 237	137 387 169	85.6
1 VII 2014 .....	ESDJ	318 857 056	272 667 942	85.5	156 936 487	133 817 212	85.3	161 920 569	138 850 730	85.8
1 VII 2015 .....	ESDJ	321 418 820	275 252 217	85.6	158 229 297	135 115 116	85.4	163 189 523	140 137 101	85.9
1 VII 2016 .....	ESDJ	323 127 513	277 016 929	85.7	159 078 923	135 984 731	85.5	164 048 590	141 032 198	86.0
1 VII 2017 .....	ESDJ	325 719 178	279 636 439	85.9	160 408 119	137 328 458	85.6	165 311 059	142 307 981	86.1
1 VII 2018 .....	ESDJ	327 167 434	281 067 210	85.9	161 128 679	138 037 672	85.7	166 038 755	143 029 538	86.1
1 VII 2019 .....	ESDJ	328 239 523	282 176 462	86.0	161 657 324	138 580 977	85.7	166 582 199	143 595 485	86.2
1 VII 2020 <sup>35</sup> .....	ESDJ	331 501 080	...	...	164 214 877	...	...	167 286 203	...	...
1 VII 2021 <sup>35</sup> .....	ESDJ	331 893 745	...	...	164 384 742	...	...	167 509 003	...	...

**6. Total and urban population by sex: 2012 - 2021**  
**Population totale et population urbaine selon le sexe : 2012 - 2021 (continued - suite)**

Population totals - Total population -										
---	--	--	--	--	--	--	--	--	--	--

**6. Total and urban population by sex: 2012 - 2021**  
**Population totale et population urbaine selon le sexe : 2012 - 2021 (continued - suite)**

Population totale et population urbaine selon le sexe - 2012 - 2021 (continued table)										
Continent, country or area, and date		Both sexes - Les deux sexes			Male - Masculin			Female - Féminin		
		Code <sup>a</sup>	Urban - Urbaine		Total	Urban - Urbaine		Total	Urban - Urbaine	
Continent, pays ou zone et date	Total		Number Nombre	Percent P.100		Number Nombre	Percent P.100		Total	Number Nombre
AMERICA, SOUTH - AMÉRIQUE DU SUD										
Ecuador - Équateur <sup>66</sup>										
1 VII 2014 <sup>15</sup> .....	ESDF	16 027 466	10 145 875	63.3	7 939 552	4 969 197	62.6	8 087 914	5 176 678	64.0
1 VII 2015 <sup>15</sup> .....	ESDF	16 278 844	10 326 384	63.4	8 062 610	5 057 750	62.7	8 216 234	5 268 634	64.1
1 VII 2016 <sup>15</sup> .....	ESDF	16 528 730	10 505 180	63.6	8 184 970	5 145 594	62.9	8 343 760	5 359 586	64.2
1 VII 2017 <sup>15</sup> .....	ESDF	16 776 977	10 682 148	63.7	8 306 557	5 232 565	63.0	8 470 420	5 449 583	64.3
1 VII 2018 <sup>15</sup> .....	ESDF	17 023 408	10 857 208	63.8	8 427 261	5 318 564	63.1	8 596 147	5 538 644	64.4
1 VII 2019 <sup>15</sup> .....	ESDF	17 267 986	11 030 216	63.9	8 547 067	5 403 496	63.2	8 720 919	5 626 720	64.5
1 VII 2020.....	ESDF	17 510 643	11 277 645	64.4	8 665 937	5 526 795	63.8	8 844 706	5 750 850	65.0
1 VII 2021.....	ESDF	17 751 277	11 210 202	63.2	8 783 789	5 603 007	63.8	8 967 488	5 607 195	62.5
Falkland Islands (Malvinas) - Îles										
Falkland (Malvinas) <sup>67</sup>										
15 IV 2012 <sup>68</sup> .....	CDFC	2 840	...	...	1 491	...	...	1 349	...	...
9 X 2016.....	CDFC	3 354	...	...	1 820 <sup>69</sup>	...	...	1 532 <sup>69</sup>	...	...
French Guiana - Guyane française										
1 I 2012.....	ESDJ	239 648	...	...	119 538	...	...	120 110	...	...
1 I 2013.....	CDJC	244 118	...	...	121 653	...	...	122 465	...	...
1 I 2013.....	ESDJ	244 118	...	...	121 653	...	...	122 465	...	...
1 I 2014.....	ESDJ	252 338	...	...	125 189	...	...	127 149	...	...
1 I 2015.....	CDJC	259 865	224 631	86.4	128 973	110 366	85.6	130 892	114 265	87.3
1 I 2015.....	ESDJ	254 541	...	...	127 237	...	...	127 304	...	...
1 I 2016.....	ESDJ	262 527	...	...	130 596	...	...	131 931	...	...
1 I 2017.....	ESDJ	274 153	...	...	136 093	...	...	138 060	...	...
1 I 2018.....	ESDJ	281 612	...	...	139 842	...	...	141 770	...	...
1 I 2019.....	ESDJ	283 539	...	...	138 196	...	...	145 343	...	...
1 I 2020.....	ESDJ	288 086	...	...	139 038	...	...	149 048	...	...
1 I 2021.....	ESDJ	290 528	...	...	140 463	...	...	150 065	...	...
Guyana										
1 VII 2012 <sup>70</sup> .....	ESDF	746 724	...	...	371 731	...	...	374 993	...	...
15 IX 2012.....	CDFC	746 955	...	...	371 805	...	...	375 150	...	...
1 VII 2013 <sup>70</sup> .....	ESDF	746 263	...	...	371 609	...	...	374 654	...	...
1 VII 2014 <sup>70</sup> .....	ESDF	745 873	...	...	371 519	...	...	374 355	...	...
1 VII 2015 <sup>70</sup> .....	ESDF	744 945	...	...	371 149	...	...	373 796	...	...
1 VII 2016 <sup>70</sup> .....	ESDF	743 458	...	...	370 491	...	...	372 967	...	...
1 VII 2017 <sup>71</sup> .....	ESDF	760 808	...	...	379 253	...	...	381 554	...	...
1 VII 2018 <sup>71</sup> .....	ESDF	763 899	...	...	380 876	...	...	383 023	...	...
1 VII 2019 <sup>71</sup> .....	ESDF	766 986	...	...	382 490	...	...	384 496	...	...
1 VII 2020 <sup>71</sup> .....	ESDF	770 026	...	...	384 075	...	...	385 951	...	...
Paraguay <sup>72</sup>										
1 VII 2012.....	ESDF	6 461 041	3 825 311	59.2	3 262 466	1 870 215	57.3	3 198 575	1 955 096	61.1
1 VII 2013.....	ESDF	6 559 027	3 911 850	59.6	3 311 123	1 912 591	57.8	3 247 904	1 999 259	61.6
1 VII 2014.....	ESDF	6 657 232	3 998 524	60.1	3 359 806	1 954 982	58.2	3 297 426	2 043 541	62.0
1 VII 2015.....	ESDF	6 755 756	4 085 396	60.5	3 408 566	1 997 419	58.6	3 347 190	2 087 977	62.4
1 VII 2016.....	ESDF	6 854 536	4 174 834	60.9	3 457 365	2 041 139	59.0	3 397 170	2 133 695	62.8
1 VII 2017.....	ESDF	6 953 646	4 264 473	61.3	3 506 242	2 084 904	59.5	3 447 404	2 179 568	63.2
1 VII 2018.....	ESDF	7 052 983	4 354 253	61.7	3 555 140	2 128 682	59.9	3 497 843	2 225 571	63.6
1 VII 2019.....	ESDF	7 152 703	4 444 274	62.1	3 604 135	2 172 518	60.3	3 548 568	2 271 757	64.0
1 VII 2020.....	ESDF	7 252 672	4 534 458	62.5	3 653 156	2 216 370	60.7	3 599 516	2 318 088	64.4
1 VII 2021.....	ESDF	7 353 038	4 626 820	62.9	3 702 281	2 261 303	61.1	3 650 758	2 365 516	64.8
Peru - Pérou										
30 VI 2012 <sup>73</sup> .....	ESDF	29 113 162	22 090 007	75.9	14 443 547	10 820 128	74.9	14 669 615	11 269 879	76.8
30 VI 2013 <sup>73</sup> .....	ESDF	29 341 346	22 461 192	76.6	14 537 066	10 989 961	75.6	14 804 280	11 471 231	77.5
30 VI 2014 <sup>73</sup> .....	ESDF	29 616 414	22 867 751	77.2	14 657 288	11 179 970	76.3	14 959 126	11 687 781	78.1
30 VI 2015 <sup>73</sup> .....	ESDF	29 964 499	23 330 835	77.9	14 821 760	11 404 464	76.9	15 142 739	11 926 371	78.8
30 VI 2016 <sup>73</sup> .....	ESDF	30 422 831	23 880 937	78.5	15 052 061	11 681 126	77.6	15 370 770	12 199 811	79.4
30 VI 2017 <sup>73</sup> .....	ESDF	30 973 992	24 506 188	79.1	15 336 495	12 001 677	78.3	15 637 497	12 504 511	80.0
22 VIII 2017 <sup>74</sup> .....	CDFC	29 381 884	23 311 893	79.3	14 450 757	11 377 486	78.7	14 931 127	11 934 407	79.9
30 VI 2018 <sup>73</sup> .....	ESDF	31 562 130	25 163 570	79.7	15 642 691	12 341 081	78.9	15 919 439	12 822 489	80.5
30 VI 2019 <sup>73</sup> .....	ESDF	32 131 400	25 808 671	80.3	15 938 284	12 673 539	79.5	16 193 116	13 135 132	81.1
30 VI 2020 <sup>73</sup> .....	ESDF	32 625 948	26 395 749	80.9	16 190 895	12 972 502	80.1	16 435 053	13 423 247	81.7
30 VI 2021 <sup>73</sup> .....	ESDF	33 035 304	26 914 791	81.5	16 394 177	13 231 938	80.7	16 641 127	13 682 853	82.2

**6. Total and urban population by sex: 2012 - 2021**  
**Population totale et population urbaine selon le sexe : 2012 - 2021 (continued - suite)**

Population totals and population urban/rural share - 2012 - 2021 (continued table)										
Continent, country or area, and date		Both sexes - Les deux sexes			Male - Masculin			Female - Féminin		
		Code <sup>a</sup>	Urban - Urbaine		Total	Urban - Urbaine		Total	Urban - Urbaine	
Continent, pays ou zone et date	Total		Number Nombre	Percent P.100		Number Nombre	Percent P.100		Number Nombre	Percent P.100
AMERICA, SOUTH - AMÉRIQUE DU SUD										
Suriname										
13 VIII 2012.....	CDJC	541 638	359 146	66.3	270 629	177 215	65.5	271 009	181 931	67.1
1 VII 2013.....	ESDJ	550 222	...	...	274 859	...	...	275 363	...	...
1 VII 2014.....	ESDJ	558 773	...	...	279 071	...	...	279 702	...	...
1 VII 2015.....	ESDJ	567 291	...	...	283 259	...	...	284 032	...	...
1 VII 2016.....	ESDJ	575 763	...	...	287 422	...	...	288 341	...	...
1 VII 2017.....	ESDJ	583 200	386 500	66.3	290 800	190 700	65.6	292 400	195 800	67.0
1 VII 2018.....	ESDJ	590 100	391 200	66.3	294 200	193 100	65.6	295 900	198 100	66.9
1 VII 2019.....	ESDJ	598 000	396 400	66.3	298 300	195 900	65.7	299 700	200 500	66.9
1 VII 2020.....	ESDJ	602 500	397 700	66.0	300 500	196 500	65.4	302 000	201 200	66.6
Uruguay <sup>1</sup>										
1 VII 2012.....	ESDJ	3 426 466	3 253 370	94.9	1 655 693	1 559 292	94.2	1 770 774	1 694 078	95.7
1 VII 2013.....	ESDJ	3 440 157	3 268 281	95.0	1 662 884	1 567 325	94.3	1 777 273	1 700 956	95.7
1 VII 2014.....	ESDJ	3 453 691	3 283 177	95.1	1 670 026	1 575 363	94.3	1 783 665	1 707 813	95.7
1 VII 2015.....	ESDJ	3 467 054	3 297 948	95.1	1 677 118	1 583 363	94.4	1 789 936	1 714 585	95.8
1 VII 2016.....	ESDJ	3 480 222	3 312 523	95.2	1 684 140	1 591 280	94.5	1 796 082	1 721 243	95.8
1 VII 2017.....	ESDJ	3 493 205	3 326 886	95.2	1 691 102	1 599 115	94.6	1 802 103	1 727 772	95.9
1 VII 2018.....	ESDJ	3 505 985	3 341 003	95.3	1 697 985	1 606 843	94.6	1 808 000	1 734 160	95.9
1 VII 2019.....	ESDJ	3 518 552	3 354 867	95.3	1 704 782	1 614 457	94.7	1 813 771	1 740 410	96.0
1 VII 2020.....	ESDJ	3 530 912	3 368 482	95.4	1 711 491	1 621 956	94.8	1 819 421	1 746 526	96.0
1 VII 2021.....	ESDJ	3 543 026	3 381 808	95.4	1 718 089	1 629 315	94.8	1 824 936	1 752 493	96.0
Venezuela (Bolivarian Republic of) - Venezuela (République bolivarienne du)										
1 VII 2012.....	ESDF	29 230 592	...	...	14 654 181	...	...	14 576 411	...	...
1 VII 2013.....	ESDF	29 650 188	...	...	14 865 265	...	...	14 784 923	...	...
1 VII 2014.....	ESDF	30 069 829	...	...	15 075 999	...	...	14 993 830	...	...
1 VII 2015.....	ESDF	30 489 354	...	...	15 283 762	...	...	15 205 592	...	...
1 VII 2016.....	ESDF	30 883 254	...	...	15 488 512	...	...	15 394 742	...	...
1 VII 2017.....	ESDF	31 277 130	...	...	15 690 386	...	...	15 586 744	...	...
1 VII 2018.....	ESDF	31 670 952	...	...	15 889 454	...	...	15 781 498	...	...
1 VII 2019.....	ESDF	32 064 741	...	...	16 085 704	...	...	15 979 037	...	...
ASIA - ASIE										
Afghanistan <sup>75</sup>										
1 VII 2012.....	ESDF	25 500 100	6 074 200	23.8	13 044 400	3 127 700	24.0	12 455 700	2 946 500	23.7
1 VII 2013.....	ESDF	26 023 100	6 275 600	24.1	13 312 400	3 231 600	24.3	12 710 700	3 044 000	23.9
1 VII 2014.....	ESDF	26 556 754	6 483 434	24.4	13 585 933	3 338 764	24.6	12 970 821	3 144 670	24.2
1 VII 2015.....	ESDF	27 101 365	6 698 033	24.7	13 865 015	3 449 379	24.9	13 236 350	3 248 654	24.5
1 VII 2016.....	ESDF	27 657 145	6 919 560	25.0	14 149 838	3 563 570	25.2	13 507 307	3 355 990	24.8
1 VII 2017.....	ESDF	28 224 323	7 148 224	25.3	14 438 456	3 631 353	25.2	13 785 867	3 516 871	25.5
1 VII 2018.....	ESDF	30 075 018	7 507 953	25.0	15 312 423	3 792 857	24.8	14 762 595	3 715 096	25.2
1 VII 2019.....	ESDF	30 725 560	7 761 765	25.3	15 643 288	3 921 208	25.1	15 082 272	3 840 557	25.5
1 VII 2020.....	ESDF	31 390 171	8 023 928	25.6	15 981 303	4 053 789	25.4	15 408 868	3 970 139	25.8
1 VII 2021.....	ESDF	32 069 160	8 294 708	25.9	16 326 619	4 190 731	25.7	15 742 541	4 103 977	26.1
Armenia - Arménie										
1 VII 2012.....	ESDJ	3 024 127	1 915 060	63.3	1 450 560	897 133	61.8	1 573 567	1 017 927	64.7
1 VII 2013.....	ESDJ	3 021 979	1 915 758	63.4	1 447 572	896 463	61.9	1 574 407	1 019 295	64.7
1 VII 2014.....	ESDJ	3 013 839	1 913 481	63.5	1 441 323	894 594	62.1	1 572 516	1 018 887	64.8
1 VII 2015.....	ESDJ	3 004 588	1 909 960	63.6	1 434 095	891 769	62.2	1 570 493	1 018 191	64.8
1 VII 2016.....	ESDJ	2 992 364	1 904 230	63.6	1 423 906	886 581	62.3	1 568 458	1 017 649	64.9
1 VII 2017.....	ESDJ	2 979 442	1 898 630	63.7	1 413 485	881 506	62.4	1 565 957	1 017 124	65.0
1 VII 2018.....	ESDJ	2 969 001	1 895 362	63.8	1 404 965	878 143	62.5	1 564 036	1 017 219	65.0
1 VII 2019.....	ESDJ	2 962 482	1 893 502	63.9	1 399 368	876 117	62.6	1 563 114	1 017 385	65.1
1 VII 2020.....	ESDJ	2 961 473	1 893 821	63.9	1 397 556	875 509	62.6	1 563 917	1 018 312	65.1
1 I 2021.....	ESDJ	2 963 251	1 895 600	64.0	1 398 107	...	...	1 565 144	...	...
Azerbaijan - Azerbaïdjan										
1 VII 2012.....	ESDJ	9 295 800	4 936 900	53.1	4 616 200	2 435 200	52.8	4 679 600	2 501 700	53.5
1 VII 2013.....	ESDJ	9 416 800	5 016 000	53.3	4 681 200	2 476 300	52.9	4 735 600	2 539 700	53.6
1 VII 2014.....	ESDJ	9 535 100	5 072 100	53.2	4 744 700	2 505 700	52.8	4 790 400	2 566 400	53.6
1 VII 2015.....	ESDJ	9 649 300	5 126 300	53.1	4 805 700	2 534 000	52.7	4 843 600	2 592 300	53.5



**6. Total and urban population by sex: 2012 - 2021**  
**Population totale et population urbaine selon le sexe : 2012 - 2021 (continued - suite)**

Population totals - Les données de population urbaine et rurale - 2012 - 2021 (continued - suite)											
Continent, country or area, and date		Both sexes - Les deux sexes			Male - Masculin			Female - Féminin			
		Code <sup>a</sup>	Urban - Urbaine		Total	Urban - Urbaine		Total	Urban - Urbaine		
Continent, pays ou zone et date	Total		Number Nombre	Percent P.100		Number Nombre	Percent P.100		Total	Number Nombre	Percent P.100
ASIA - ASIE											
Azerbaijan - Azerbaïdjan											
1 VII 2016	ESDJ	9 757 800	5 175 700	53.0	4 863 400	2 559 600	52.6	4 894 400	2 616 100	53.5	
1 VII 2017	ESDJ	9 854 000	5 218 400	53.0	4 914 600	2 581 600	52.5	4 939 400	2 636 800	53.4	
1 VII 2018	ESDJ	9 939 800	5 255 900	52.9	4 960 200	2 600 800	52.4	4 979 600	2 655 100	53.3	
1 VII 2019	ESDJ	10 024 283	5 292 944	52.8	5 005 206	2 619 902	52.3	5 019 077	2 673 042	53.3	
1 VII 2020	ESDJ	10 095 900	5 330 800	52.8	5 040 900	2 638 600	52.3	5 055 000	2 692 200	53.3	
1 I 2021	ESDJ	10 119 133	...	...	5 053 845	...	...	5 065 288	...	...	
Bahrain - Bahreïn											
1 VII 2012 <sup>76</sup>	ESDJ	1 208 964	...	...	760 449	...	...	448 515	...	...	
1 VII 2013 <sup>76</sup>	ESDJ	1 253 191	...	...	788 381	...	...	464 810	...	...	
1 VII 2014 <sup>76</sup>	ESDJ	1 314 562	...	...	806 487	...	...	508 075	...	...	
1 VII 2015 <sup>76</sup>	ESDJ	1 370 322	...	...	846 365	...	...	523 957	...	...	
1 VII 2016 <sup>76</sup>	ESDJ	1 423 726	...	...	888 389	...	...	535 337	...	...	
1 VII 2017 <sup>76</sup>	ESDJ	1 501 116	...	...	951 312	...	...	549 804	...	...	
1 VII 2018 <sup>76</sup>	ESDJ	1 503 091	...	...	946 864	...	...	556 227	...	...	
1 VII 2019 <sup>76</sup>	ESDJ	1 483 756	...	...	920 564	...	...	563 192	...	...	
17 III 2020	CDJC	1 501 635	...	...	942 895	...	...	558 740	...	...	
1 VII 2020 <sup>76</sup>	ESDJ	1 472 204	...	...	925 036	...	...	547 168	...	...	
Bangladesh											
1 VII 2012	ESDF	152 700 000	41 100 000	26.9	78 200 000	...	...	74 500 000	...	...	
1 VII 2013	ESDF	154 790 000	42 580 000	27.5	77 510 000	...	...	77 280 000	...	...	
1 VII 2014	ESDF	156 880 000	44 110 000	28.1	78 560 000	22 068 556	28.1	78 320 000	22 041 444	28.1	
1 VII 2015	ESDF	158 900 000	45 700 000	28.8	79 600 000	22 864 044	28.7	79 300 000	22 835 956	28.8	
1 VII 2016	ESDF	160 800 000	47 400 000	29.5	80 500 000	23 714 567	29.5	80 300 000	23 685 433	29.5	
1 VII 2017	ESDF	162 700 000	49 216 750	30.3	81 400 000	24 623 500	30.3	81 300 000	24 593 250	30.3	
1 VII 2018	ESDF	164 600 000	49 791 500	30.3	82 400 000	24 911 052	30.2	82 200 000	24 880 448	30.3	
1 VII 2019	ESDF	166 500 000	50 366 250	30.3	83 330 000	25 198 603	30.2	83 170 000	25 167 647	30.3	
1 VII 2020	ESDF	168 220 000	50 886 550	30.3	84 190 000	25 468 718	30.3	84 030 000	25 417 832	30.2	
Bhutan - Bhoutan											
1 VII 2012 <sup>77</sup>	ESDF	720 679	262 325	36.4	375 554	139 798	37.2	345 125	122 530	35.5	
1 VII 2013 <sup>77</sup>	ESDF	733 004	272 839	37.2	381 582	145 219	38.1	351 421	127 619	36.3	
1 VII 2014 <sup>77</sup>	ESDF	745 153	283 543	38.1	387 520	150 737	38.9	357 633	132 806	37.1	
1 VII 2015 <sup>77</sup>	ESDF	757 042	294 402	38.9	393 324	156 328	39.7	363 718	138 074	38.0	
1 VII 2016 <sup>77</sup>	ESDF	768 577	...	...	398 948	...	...	369 629	...	...	
30 V 2017 <sup>78</sup>	CDFC	727 145	274 967	37.8	380 453	143 855	37.8	346 692	131 112	37.8	
30 V 2018 <sup>79</sup>	ESDF	734 374	...	...	383 909	...	...	350 465	...	...	
30 V 2019 <sup>79</sup>	ESDF	741 672	...	...	387 402	...	...	354 270	...	...	
30 V 2020 <sup>79</sup>	ESDF	748 931	...	...	390 877	...	...	358 054	...	...	
30 V 2021 <sup>79</sup>	ESDF	756 129	...	...	394 323	...	...	361 806	...	...	
Brunei Darussalam - Brunéi Darussalam											
1 VII 2012	ESDJ	398 700	...	...	205 800	...	...	192 900	...	...	
1 VII 2013	ESDJ	403 300	...	...	207 900	...	...	195 400	...	...	
1 VII 2014	ESDJ	407 600	...	...	209 700	...	...	197 900	...	...	
1 VII 2015	ESDJ	412 400	...	...	211 900	...	...	200 500	...	...	
1 VII 2016 <sup>80</sup>	ESDJ	417 256	312 448	74.9	214 104	160 061	74.8	203 152	152 387	75.0	
1 VII 2017	ESDJ	429 500	...	...	223 400	...	...	206 100	...	...	
1 VII 2018	ESDJ	442 400	...	...	233 400	...	...	209 000	...	...	
1 VII 2019	ESDJ	459 500	...	...	244 500	...	...	215 000	...	...	
1 VII 2020	ESDJ	453 600	...	...	240 700	...	...	212 900	...	...	
2 VIII 2021*	CDJC	429 999	...	...	226 102	...	...	203 897	...	...	
Cambodia - Cambodge											
1 VII 2012 <sup>81</sup>	ESDF	14 741 414	3 165 683	21.5	7 204 166	1 520 722	21.1	7 537 248	1 644 961	21.8	
3 III 2013 <sup>82</sup>	SSDF	14 676 591	3 146 212	21.4	7 121 508	1 527 479	21.4	7 555 083	1 618 734	21.4	
1 VII 2013 <sup>81</sup>	ESDF	14 962 591	3 285 951	22.0	7 320 112	1 580 866	21.6	7 642 479	1 705 085	22.3	
1 VII 2014 <sup>81</sup>	ESDF	15 184 116	3 412 183	22.5	7 436 178	1 642 397	22.1	7 747 938	1 769 786	22.8	
1 VII 2015 <sup>81</sup>	ESDF	15 405 157	3 540 575	23.0	7 551 944	1 705 018	22.6	7 853 213	1 835 557	23.4	
1 VII 2016 <sup>81</sup>	ESDF	15 626 444	3 670 435	23.5	7 667 790	1 768 376	23.1	7 958 654	1 902 059	23.9	
1 VII 2017 <sup>81</sup>	ESDF	15 848 496	3 801 180	24.0	7 783 986	1 832 181	23.5	8 064 508	1 968 999	24.4	
1 VII 2018 <sup>81</sup>	ESDF	16 069 921	3 932 223	24.5	7 899 824	1 896 127	24.0	8 170 098	2 036 096	24.9	
3 III 2019	CDFC	15 552 211	6 135 194	39.4	7 571 837	2 993 339	39.5	7 980 374	3 141 855	39.4	
1 VII 2019 <sup>83</sup>	ESDF	16 078 666	6 341 495	39.4	7 823 634	3 092 289	39.5	8 255 032	3 249 206	39.4	
1 VII 2020 <sup>83</sup>	ESDF	16 338 087	6 395 259	39.1	7 959 992	3 144 383	39.5	8 378 095	3 250 876	38.8	
1 VII 2021 <sup>83</sup>	ESDF	16 592 089	6 518 230	39.3	8 093 453	3 198 947	39.5	8 498 636	3 319 284	39.1	

**6. Total and urban population by sex: 2012 - 2021**  
**Population totale et population urbaine selon le sexe : 2012 - 2021 (continued - suite)**

Population total et population urbaine selon le sexe - 2012 - 2021 (continued table)										
Continent, country or area, and date		Both sexes - Les deux sexes			Male - Masculin			Female - Féminin		
		Code <sup>a</sup>	Urban - Urbaine		Total	Urban - Urbaine		Total	Urban - Urbaine	
Continent, pays ou zone et date	Total		Number Nombre	Percent P.100		Number Nombre	Percent P.100		Number Nombre	Percent P.100
ASIA - ASIE										
China - Chine <sup>84</sup>										
1 VII 2012 .....	ESDF	1 359 220 000	721 745 820 <sup>85</sup>	53.1	696 600 000	...	...	662 620 000	...	...
1 VII 2013 .....	ESDF	1 367 260 000	745 019 974 <sup>85</sup>	54.5	700 630 000	...	...	666 630 000	...	...
1 VII 2014 .....	ESDF	1 376 460 000	767 376 450 <sup>85</sup>	55.8	705 220 000	...	...	671 240 000	...	...
1 VII 2015 .....	ESDF	1 383 260 000	793 022 958 <sup>85</sup>	57.3	708 570 000	...	...	674 690 000	...	...
1 VII 2016 .....	ESDF	1 392 320 000	819 241 088 <sup>85</sup>	58.8	713 070 000	...	...	679 250 000	...	...
1 VII 2017 .....	ESDF	1 400 110 000	843 426 264 <sup>85</sup>	60.2	716 500 000	...	...	683 610 000	...	...
1 VII 2018 .....	ESDF	1 405 410 000	864 327 150 <sup>85</sup>	61.5	718 638 714	...	...	686 771 286	...	...
1 VII 2019 .....	ESDF	1 410 080 000	884 261 168 <sup>85</sup>	62.7	720 390 000	...	...	689 690 000	...	...
1 VII 2020 .....	ESDF	1 412 120 000	902 200 000 <sup>85</sup>	63.9	723 570 288	...	...	688 549 712	...	...
1 VII 2021 .....	ESDF	1 412 600 000	914 250 000 <sup>85</sup>	64.7	723 110 000	...	...	689 490 000	...	...
China, Hong Kong SAR - Chine, Hong Kong RAS										
1 VII 2012 .....	ESDJ	7 150 100	...	...	3 327 300	...	...	3 822 800	...	...
1 VII 2013 .....	ESDJ	7 178 900	...	...	3 329 900	...	...	3 849 000	...	...
1 VII 2014 .....	ESDJ	7 229 500	...	...	3 344 500	...	...	3 885 000	...	...
1 VII 2015 .....	ESDJ	7 291 300	...	...	3 365 600	...	...	3 925 700	...	...
30 VI 2016 <sup>86</sup> .....	CDJC	7 336 585	...	...	3 375 362	...	...	3 961 223	...	...
1 VII 2016 .....	ESDJ	7 336 600	...	...	3 375 400	...	...	3 961 200	...	...
1 VII 2017 .....	ESDJ	7 393 200	...	...	3 393 600	...	...	3 999 600	...	...
1 VII 2018 .....	ESDJ	7 452 600	...	...	3 411 400	...	...	4 041 200	...	...
1 VII 2019 .....	ESDJ	7 507 900	...	...	3 424 000	...	...	4 083 900	...	...
1 VII 2020 .....	ESDJ	7 481 000	...	...	3 416 500	...	...	4 064 500	...	...
1 VII 2021 .....	ESDJ	7 413 100	...	...	3 382 300	...	...	4 030 800	...	...
China, Macao SAR - Chine, Macao RAS										
1 VII 2012 .....	ESDJ	567 900	...	...	274 300	...	...	293 600	...	...
1 VII 2013 .....	ESDJ	591 900	...	...	285 700	...	...	306 200	...	...
1 VII 2014 .....	ESDJ	621 700	...	...	305 500	...	...	316 200	...	...
1 VII 2015 .....	ESDJ	642 900	...	...	317 500	...	...	325 400	...	...
1 VII 2016 .....	ESDJ	652 500	...	...	319 900	...	...	332 600	...	...
7 VIII 2016 <sup>87</sup> .....	SSDJ	650 834	...	...	314 018	...	...	336 816	...	...
1 VII 2017 .....	ESDJ	648 400	...	...	305 900	...	...	342 500	...	...
1 VII 2018 .....	ESDJ	658 900	...	...	309 300	...	...	349 600	...	...
1 VII 2019 .....	ESDJ	672 000	...	...	314 500	...	...	357 500	...	...
1 VII 2020 .....	ESDJ	685 400	...	...	326 700	...	...	358 700	...	...
1 VII 2021 .....	ESDJ	682 500	...	...	318 700	...	...	363 800	...	...
Cyprus - Chypre <sup>88</sup>										
1 VII 2012 <sup>27</sup> .....	ESDJ	863 945	...	...	420 015	...	...	443 930	...	...
1 VII 2013 <sup>27</sup> .....	ESDJ	861 930	...	...	419 183	...	...	442 747	...	...
1 VII 2014 <sup>27</sup> .....	ESDJ	852 504	...	...	414 682	...	...	437 823	...	...
1 VII 2015 <sup>27</sup> .....	ESDJ	847 700	...	...	412 300	...	...	435 400	...	...
1 VII 2016 <sup>27</sup> .....	ESDJ	851 600	...	...	414 700	...	...	436 900	...	...
1 VII 2017 <sup>27</sup> .....	ESDJ	859 519	...	...	419 086	...	...	440 434	...	...
1 VII 2018 <sup>27</sup> .....	ESDJ	870 068	...	...	424 670	...	...	445 398	...	...
1 I 2019 .....	ESDJ	875 899	...	...	427 831	...	...	448 068	...	...
1 I 2020 .....	ESDJ	888 005	...	...	434 471	...	...	453 534	...	...
1 I 2021 .....	ESDJ	896 007	...	...	437 650	...	...	458 357	...	...
Georgia - Géorgie										
1 VII 2012 .....	ESDF	4 490 700	...	...	2 141 300	...	...	2 349 400	...	...
1 VII 2013 .....	ESDF	4 487 150	...	...	2 140 100	...	...	2 347 050	...	...
1 VII 2014 <sup>7</sup> .....	ESDJ	3 719 414	...	...	1 775 361	...	...	1 944 053	...	...
5 XI 2014 .....	CDJC	3 713 804	2 122 623	57.2	1 772 864	980 985	55.3	1 940 940	1 141 638	58.8
1 VII 2015 <sup>7</sup> .....	ESDJ	3 725 276	...	...	1 780 428	...	...	1 944 849	...	...
1 VII 2016 <sup>7</sup> .....	ESDJ	3 727 505	...	...	1 784 662	...	...	1 942 844	...	...
1 VII 2017 <sup>7</sup> .....	ESDJ	3 728 004	...	...	1 788 583	...	...	1 939 421	...	...
1 VII 2018 <sup>7</sup> .....	ESDJ	3 726 549	...	...	1 791 229	...	...	1 935 320	...	...
1 VII 2019 <sup>7</sup> .....	ESDJ	3 720 161	...	...	1 790 589	...	...	1 929 572	...	...
1 VII 2020 <sup>7</sup> .....	ESDJ	3 722 716	...	...	1 793 251	...	...	1 929 465	...	...
1 VII 2021 <sup>7</sup> .....	ESDJ	3 708 610	...	...	1 783 109	...	...	1 925 501	...	...
India - Inde <sup>89</sup>										
1 VII 2012 .....	ESDF	1 232 207 000	389 293 000	31.6	634 160 000	201 796 000	31.8	598 047 000	187 497 000	31.4
1 VII 2013 .....	ESDF	1 248 258 000	398 517 000	31.9	642 349 000	206 565 000	32.2	605 909 000	191 952 000	31.7
1 VII 2014 .....	ESDF	1 264 298 000	407 828 000	32.3	650 528 000	211 379 000	32.5	613 770 000	196 449 000	32.0
1 VII 2015 .....	ESDF	1 280 339 000	417 216 000	32.6	658 710 000	216 233 000	32.8	621 629 000	200 983 000	32.3

**6. Total and urban population by sex: 2012 - 2021**  
**Population totale et population urbaine selon le sexe : 2012 - 2021 (continued - suite)**

Population, total and population, urban and rural - 2012 - 2021 (continued table)										
Continent, country or area, and date		Both sexes - Les deux sexes			Male - Masculin			Female - Féminin		
		Code <sup>a</sup>	Urban - Urbaine		Total	Urban - Urbaine		Total	Urban - Urbaine	
Continent, pays ou zone et date	Total		Number Nombre	Percent P.100		Number Nombre	Percent P.100		Number Nombre	Percent P.100
ASIA - ASIE										
India - Inde <sup>89</sup>										
1 VII 2016	ESDF	1 295 834 000	426 515 000	32.9	666 599 000	221 045 000	33.2	629 235 000	205 470 000	32.7
1 VII 2017	ESDF	1 310 222 000	435 550 000	33.2	673 883 000	225 721 000	33.5	636 339 000	209 829 000	33.0
1 VII 2018	ESDF	1 324 609 000	444 651 000	33.6	681 174 000	230 428 000	33.8	643 435 000	214 223 000	33.3
1 VII 2019	ESDF	1 338 995 000	453 814 000	33.9	688 460 000	235 170 000	34.2	650 535 000	218 644 000	33.6
1 VII 2020	ESDF	1 353 378 000	463 049 000	34.2	695 745 000	239 952 000	34.5	657 633 000	223 097 000	33.9
1 VII 2021	ESDF	1 367 173 000	472 135 000	34.5	702 708 000	244 658 000	34.8	664 465 000	227 477 000	34.2
Indonesia - Indonésie										
1 VII 2012 <sup>90</sup>	ESDJ	245 425 244	125 558 071	51.2	123 331 006	63 081 616	51.1	122 094 238	62 476 455	51.2
1 VII 2013 <sup>90</sup>	ESDJ	248 818 090	128 964 283	51.8	125 036 002	64 785 519	51.8	123 782 088	64 178 764	51.8
1 VII 2014 <sup>90</sup>	ESDJ	252 164 786	132 387 038	52.5	126 715 188	66 493 813	52.5	125 449 598	65 893 225	52.5
1 VII 2015 <sup>91</sup>	ESDJ	255 587 921	135 901 402	53.2	128 483 450	68 279 703	53.1	127 104 471	67 621 699	53.2
1 VII 2016 <sup>91</sup>	ESDJ	258 496 505	139 103 578	53.8	129 910 159	69 868 278	53.8	128 586 346	69 235 300	53.8
1 VII 2017 <sup>91</sup>	ESDJ	261 355 475	142 318 766	54.5	131 310 606	71 462 134	54.4	130 044 869	70 856 632	54.5
1 VII 2018 <sup>91</sup>	ESDJ	264 161 642	145 541 658	55.1	132 682 955	73 058 747	55.1	131 478 687	72 482 911	55.1
1 VII 2019 <sup>91</sup>	ESDJ	266 911 905	148 771 903	55.7	134 025 583	74 658 523	55.7	132 886 322	74 113 380	55.8
1 VII 2020 <sup>91</sup>	ESDJ	269 603 430	151 945 432	56.4	135 337 011	76 230 865	56.3	134 266 419	75 714 567	56.4
15 IX 2020	CDJC	270 203 917	...	...	136 661 899	...	...	133 542 018	...	...
1 VII 2021 <sup>92</sup>	ESDJ	272 682 515	184 163 610	67.5	137 871 054	92 614 417	67.2	134 811 461	91 549 193	67.9
Iran (Islamic Republic of) - Iran (République islamique d')										
1 VII 2012 <sup>93</sup>	ESDJ	76 037 535	54 611 776 <sup>94</sup>	71.8	38 336 983	27 547 622 <sup>94</sup>	71.9	37 700 552	27 064 154 <sup>94</sup>	71.8
1 VII 2013 <sup>93</sup>	ESDJ	76 942 276	55 506 192 <sup>94</sup>	72.1	38 777 566	27 988 342 <sup>94</sup>	72.2	38 164 710	27 517 850 <sup>94</sup>	72.1
1 VII 2014 <sup>93</sup>	ESDJ	77 856 411	56 412 837	72.5	39 224 036	28 435 933	72.5	38 632 375	27 976 904	72.4
1 VII 2015 <sup>93</sup>	ESDJ	78 773 093	57 326 841	72.8	39 672 171	28 887 379	72.8	39 100 922	28 439 462	72.7
1 VII 2016 <sup>93</sup>	ESDJ	80 038 166	59 226 231	74.0	40 551 419	29 880 878	73.7	39 486 747	29 345 353	74.3
24 IX 2016	CDJC	79 926 270	59 146 847 <sup>95</sup>	74.0	40 498 442	29 841 414 <sup>95</sup>	73.7	39 427 828	29 305 433 <sup>95</sup>	74.3
1 VII 2017 <sup>93</sup>	ESDJ	81 053 046	60 304 428	74.4	41 039 702	30 529 199	74.4	40 013 344	29 775 225	74.4
1 VII 2018 <sup>93</sup>	ESDJ	81 962 282	61 310 596	74.8	41 475 581	31 020 560	74.8	40 486 701	30 290 039	74.8
1 VII 2019 <sup>93</sup>	ESDJ	82 710 330	62 201 382	75.2	41 830 598	31 453 794	75.2	40 879 732	30 747 577	75.2
1 VII 2020 <sup>93</sup>	ESDJ	83 408 910	63 056 002	75.6	42 161 655	31 869 299	75.6	41 247 255	31 186 711	75.6
1 VII 2021 <sup>93</sup>	ESDJ	84 055 113	63 875 697	76.0	42 467 090	32 267 554	76.0	41 588 023	31 608 156	76.0
Iraq										
1 VII 2012	ESDF	33 913 305	23 475 543	69.2	17 270 036	11 954 703	69.2	16 643 269	11 520 840	69.2
1 VII 2013	ESDF	34 794 194	24 162 634	69.4	17 710 750	12 299 131	69.4	17 083 444	11 863 502	69.4
1 VII 2014	ESDF	35 736 260	24 896 261	69.7	18 182 503	12 667 144	69.7	17 553 757	12 229 117	69.7
1 VII 2015	ESDF	36 658 503	25 631 821	69.9	18 520 532	12 935 587	69.8	18 137 971	12 696 234	70.0
1 VII 2019	ESDF	38 836 326	27 134 294	69.9	19 621 019	13 693 935	69.8	19 215 306	13 440 360	69.9
1 VII 2020	ESDF	39 854 432	27 845 622	69.9	20 135 407	14 052 933	69.8	19 719 025	13 792 690	69.9
Israel - Israël <sup>96</sup>										
30 VI 2012 <sup>97</sup>	ESDJ	7 910 525	7 235 231	91.5	3 916 125	3 572 531	91.2	3 994 400	3 662 700	91.7
30 VI 2013 <sup>97</sup>	ESDJ	8 059 456	7 369 053	91.4	3 991 347	3 640 471	91.2	4 068 109	3 728 581	91.7
30 VI 2014 <sup>97</sup>	ESDJ	8 215 668	7 502 325	91.3	4 070 269	3 707 183	91.1	4 145 398	3 795 142	91.6
30 VI 2015 <sup>97</sup>	ESDJ	8 380 149	7 643 990	91.2	4 153 233	3 778 276	91.0	4 226 916	3 865 714	91.5
30 VI 2016	ESDJ	8 546 009	7 795 761	91.2	4 237 229	3 855 306	91.0	4 308 780	3 940 455	91.5
30 VI 2017 <sup>97</sup>	ESDJ	8 713 268	7 950 920	91.3	4 321 810	3 933 949	91.0	4 391 458	4 016 970	91.5
30 VI 2018 <sup>97</sup>	ESDJ	8 882 764	8 114 294	91.3	4 407 285	4 016 793	91.1	4 475 480	4 097 502	91.6
30 VI 2019 <sup>97</sup>	ESDJ	9 054 026	8 282 926	91.5	4 494 051	4 102 364	91.3	4 559 975	4 180 562	91.7
30 VI 2020 <sup>97</sup>	ESDJ	9 215 117	8 441 522	91.6	4 575 579	4 182 705	91.4	4 639 538	4 258 817	91.8
Japan - Japon										
1 VII 2012 <sup>98</sup>	ESDJ	127 629 000	...	...	62 085 000	...	...	65 544 000	...	...
1 VII 2013 <sup>98</sup>	ESDJ	127 445 000	...	...	61 987 000	...	...	65 458 000	...	...
1 VII 2014 <sup>98</sup>	ESDJ	127 276 000	...	...	61 906 000	...	...	65 370 000	...	...
1 VII 2015 <sup>99</sup>	ESDJ	127 141 000	...	...	61 848 000	...	...	65 294 000	...	...
1 X 2015 <sup>100</sup>	CDJC	127 094 745	116 137 232	91.4	61 841 738	56 532 149	91.4	65 253 007	59 605 083	91.3
1 VII 2016 <sup>101</sup>	ESDJ	127 076 000	...	...	61 819 000	...	...	65 257 000	...	...
1 VII 2017 <sup>101</sup>	ESDJ	126 972 000	...	...	61 767 000	...	...	65 205 000	...	...
1 VII 2018 <sup>101</sup>	ESDJ	126 811 000	...	...	61 687 000	...	...	65 124 000	...	...
1 VII 2019 <sup>101</sup>	ESDJ	126 633 000	...	...	61 609 000	...	...	65 023 000	...	...
1 VII 2020 <sup>101</sup>	ESDJ	126 261 000	...	...	61 416 000	...	...	64 845 000	...	...
1 X 2020*	CDJC	126 226 568	...	...	61 360 014	...	...	64 866 554	...	...
1 VII 2021 <sup>101</sup>	ESDJ	125 682 000	...	...	61 109 000	...	...	64 572 000	...	...

**6. Total and urban population by sex: 2012 - 2021**  
**Population totale et population urbaine selon le sexe : 2012 - 2021 (continued - suite)**

Population totals - Les populations totales - 2012 - 2021 (continued table)										
Continent, country or area, and date		Both sexes - Les deux sexes			Male - Masculin			Female - Féminin		
		Total	Urban - Urbaine		Total	Urban - Urbaine		Total	Urban - Urbaine	
Continent, pays ou zone et date	Code <sup>a</sup>		Number Nombre	Percent P.100		Number Nombre	Percent P.100		Number Nombre	Percent P.100
ASIA - ASIE										
Jordan - Jordanie <sup>102</sup>										
31 XII 2012 .....	ESDF	7 427 000	6 710 000	90.3	3 934 783	...	...	3 492 217	...	...
31 XII 2013 .....	ESDF	8 114 000	7 331 000	90.4	4 298 752	...	...	3 815 248	...	...
31 XII 2014 .....	ESDF	8 804 000	7 954 000	90.3	4 664 310	...	...	4 139 690	...	...
30 XI 2015 .....	CDFC	9 531 712	8 611 323	90.3	5 046 824	4 561 944	90.4	4 484 888	4 049 379	90.3
31 XII 2015 .....	ESDF	9 559 000	8 636 000	90.3	5 061 000	...	...	4 498 000	...	...
31 XII 2016 .....	ESDF	9 798 000	8 852 000	90.3	5 188 000	...	...	4 610 000	...	...
31 XII 2017 .....	ESDF	10 053 000	9 082 000	90.3	5 323 000	...	...	4 730 000	...	...
31 XII 2018 .....	ESDF	10 309 000	9 313 600	90.3	5 458 000	...	...	4 851 000	...	...
31 XII 2019 .....	ESDF	10 554 000	9 529 200	90.3	5 588 000	...	...	4 966 000	...	...
31 XII 2020 .....	ESDF	10 806 000	9 756 700	90.3	5 722 000	...	...	5 084 000	...	...
31 XII 2021 .....	ESDF	11 057 000	9 983 300	90.3	5 854 000	...	...	5 203 000	...	...
Kazakhstan <sup>35</sup>										
1 VII 2012 <sup>103</sup> .....	ESDF	16 792 089	9 202 707	54.8	8 100 335	4 309 949	53.2	8 691 754	4 892 758	56.3
1 VII 2013 <sup>103</sup> .....	ESDF	17 035 550	9 355 723	54.9	8 221 757	4 383 901	53.3	8 813 793	4 971 822	56.4
1 VII 2014 <sup>103</sup> .....	ESDF	17 288 285	9 635 300	55.7	8 348 857	4 523 126	54.2	8 939 428	5 112 174	57.2
1 VII 2015 <sup>103</sup> .....	ESDF	17 542 806	9 936 301	56.6	8 477 451	4 672 945	55.1	9 065 355	5 263 356	58.1
1 VII 2016 <sup>103</sup> .....	ESDF	17 794 055	10 142 840	57.0	8 605 139	4 774 020	55.5	9 188 916	5 368 820	58.4
1 VII 2017 <sup>103</sup> .....	ESDF	18 037 776	10 336 836	57.3	8 729 888	4 868 292	55.8	9 307 888	5 468 544	58.8
1 VII 2018 .....	ESDF	18 276 452	10 604 004	58.0	8 852 247	4 998 115	56.5	9 424 205	5 605 890	59.5
1 VII 2019 .....	ESDF	18 513 673	10 818 430	58.4	8 973 665	5 103 920	56.9	9 540 008	5 714 510	59.9
1 VII 2020 .....	ESDF	18 755 666	11 045 014	58.9	9 097 267	5 216 271	57.3	9 658 399	5 828 744	60.3
1 VII 2021 .....	ESDF	19 000 988	11 252 614	59.2	9 223 589	5 318 463	57.7	9 777 399	5 934 152	60.7
Kuwait - Koweït										
1 I 2012 .....	ESDF	3 246 622	...	...	1 856 265	...	...	1 390 357	...	...
1 I 2013 .....	ESDF	3 427 595	...	...	1 968 382	...	...	1 459 213	...	...
1 I 2014 .....	ESDF	3 588 092	...	...	2 070 695	...	...	1 517 397	...	...
1 I 2015 .....	ESDF	3 743 660	...	...	2 185 298	...	...	1 558 362	...	...
1 I 2016 .....	ESDF	3 925 487	...	...	2 320 193	...	...	1 605 294	...	...
1 I 2017 .....	ESDF	4 082 704	...	...	2 455 424	...	...	1 627 280	...	...
1 I 2018 .....	ESDF	4 226 920	...	...	2 587 728	...	...	1 639 192	...	...
1 I 2019 .....	ESDF	4 420 110	...	...	2 736 531	...	...	1 683 579	...	...
1 I 2020 .....	ESDF	4 464 419	...	...	2 743 504	...	...	1 720 915	...	...
1 I 2021 .....	ESDF	4 336 012	...	...	2 619 447	...	...	1 716 565	...	...
Kyrgyzstan - Kirghizstan <sup>27</sup>										
1 VII 2012 .....	ESDJ	5 607 511	1 878 643	33.5	2 770 269	887 727	32.0	2 837 242	990 916	34.9
1 VII 2013 .....	ESDJ	5 719 852	1 921 936	33.6	2 827 672	909 216	32.2	2 892 180	1 012 720	35.0
1 VII 2014 .....	ESDJ	5 835 816	1 965 159	33.7	2 886 758	930 751	32.2	2 949 058	1 034 408	35.1
1 VII 2015 .....	ESDJ	5 957 271	2 008 148	33.7	2 948 932	952 329	32.3	3 008 339	1 055 819	35.1
1 VII 2016 .....	ESDJ	6 079 840	2 051 748	33.7	3 011 702	973 955	32.3	3 068 138	1 077 793	35.1
1 VII 2017 .....	ESDJ	6 198 465	2 097 487	33.8	3 072 164	996 210	32.4	3 126 301	1 101 277	35.2
1 VII 2018 .....	ESDJ	6 323 115	2 147 343	34.0	3 135 725	1 020 851	32.6	3 187 390	1 126 492	35.3
1 VII 2019 .....	ESDJ	6 456 515	2 202 362	34.1	3 203 620	1 048 261	32.7	3 252 895	1 154 101	35.5
1 VII 2020 .....	ESDJ	6 580 166	2 256 850	34.3	3 265 870	1 075 164	32.9	3 314 296	1 181 686	35.7
1 VII 2021 .....	ESDJ	6 692 064	2 364 785	35.3	3 321 424	1 127 916	34.0	3 370 640	1 236 869	36.7
Lao People's Democratic Republic - République démocratique populaire lao										
1 VII 2012 <sup>10</sup> .....	ESDJ	6 465 800	...	...	3 225 200	...	...	3 240 600	...	...
1 VII 2013 <sup>10</sup> .....	ESDJ	6 580 800	...	...	3 283 200	...	...	3 297 600	...	...
1 VII 2014 <sup>10</sup> .....	ESDJ	6 693 300	...	...	3 339 800	...	...	3 353 400	...	...
1 III 2015 .....	CDJC	6 492 228	2 137 831	32.9	3 254 770	1 076 928	33.1	3 237 458	1 060 903	32.8
1 VII 2015 <sup>10</sup> .....	ESDJ	6 671 680	...	...	3 342 462	...	...	3 329 218	...	...
1 VII 2016 <sup>10</sup> .....	ESDJ	6 787 007	...	...	3 400 453	...	...	3 386 554	...	...
1 VII 2017 <sup>10</sup> .....	ESDJ	6 900 846	...	...	3 457 542	...	...	3 443 304	...	...
1 VII 2018 <sup>10</sup> .....	ESDJ	7 012 994	...	...	3 513 775	...	...	3 499 219	...	...
1 VII 2019 <sup>10</sup> .....	ESDJ	7 123 205	...	...	3 569 021	...	...	3 554 184	...	...
1 VII 2020 <sup>10</sup> .....	ESDJ	7 231 210	...	...	3 622 996	...	...	3 608 214	...	...
1 VII 2021 <sup>10</sup> .....	ESDJ	7 337 783	...	...	3 676 153	...	...	3 661 630	...	...
Malaysia - Malaisie <sup>104</sup>										
1 VII 2012 .....	ESDJ	29 510 022	21 355 255	72.4	15 215 309	10 965 006	72.1	14 294 713	10 390 249	72.7
1 VII 2013 .....	ESDJ	30 213 664	22 041 500	73.0	15 604 813	11 330 984	72.6	14 608 851	10 710 516	73.3
1 VII 2014 .....	ESDJ	30 708 527	22 597 286	73.6	15 867 796	11 624 061	73.3	14 840 731	10 973 225	73.9

**6. Total and urban population by sex: 2012 - 2021**  
**Population totale et population urbaine selon le sexe : 2012 - 2021 (continued - suite)**

Population totals of population urban agglomerations 2012 - 2021 (continued)										
Continent, country or area, and date		Both sexes - Les deux sexes			Male - Masculin			Female - Féminin		
		Code <sup>a</sup>	Urban - Urbaine		Total	Urban - Urbaine		Total	Urban - Urbaine	
Continent, pays ou zone et date	Total		Number Nombre	Percent P.100		Number Nombre	Percent P.100		Number Nombre	Percent P.100
ASIA - ASIE										
Malaysia - Malaisie <sup>104</sup>										
1 VII 2012	ESDJ	31 186 135	23 173 701	74.3	16 112 125	11 925 089	74.0	15 074 010	11 248 612	74.6
1 VII 2016	ESDJ	31 633 518	23 677 030	74.8	16 346 281	12 186 777	74.6	15 287 237	11 490 253	75.2
1 VII 2017	ESDJ	32 022 575	24 080 382	75.2	16 542 746	12 392 317	74.9	15 479 829	11 688 065	75.5
1 VII 2018	ESDJ	32 382 275	24 495 697	75.6	16 721 439	12 606 055	75.4	15 660 836	11 889 642	75.9
1 VII 2019	ESDJ	32 523 048	24 769 212	76.2	16 764 891	12 730 458	75.9	15 758 157	12 038 754	76.4
1 VII 2020	ESDJ	32 583 998	24 996 090	76.7	16 762 934	12 826 984	76.5	15 821 064	12 169 106	76.9
1 VII 2021	ESDJ	32 655 365	25 230 212	77.3	16 770 984	12 929 409	77.1	15 884 381	12 300 803	77.4
Maldives										
1 VII 2012	ESDF	330 655	...	...	167 058	...	...	163 597	...	...
1 VII 2013	ESDF	336 224	...	...	169 800	...	...	166 424	...	...
1 VII 2014 <sup>105</sup>	ESDF	437 535	171 165	39.1	261 709	101 744	38.9	175 826	69 422	39.5
20 IX 2014 <sup>106</sup>	CDFC	402 071	153 904	38.3	227 749	85 438	37.5	174 322	68 466	39.3
1 VII 2015 <sup>105</sup>	ESDF	454 434	180 019	39.6	274 607	107 894	39.3	179 827	72 125	40.1
1 VII 2016 <sup>105</sup>	ESDF	472 426	189 458	40.1	288 502	114 514	39.7	183 924	74 944	40.7
1 VII 2017 <sup>105</sup>	ESDF	491 589	199 523	40.6	303 478	121 647	40.1	188 111	77 876	41.4
1 VII 2018 <sup>105</sup>	ESDF	512 038	210 248	41.1	319 663	129 334	40.5	192 375	80 914	42.1
1 VII 2019 <sup>105</sup>	ESDF	533 941	221 678	41.5	337 167	137 614	40.8	196 774	84 064	42.7
1 VII 2020 <sup>105</sup>	ESDF	557 426	233 854 <sup>94</sup>	42.0	356 149	146 538 <sup>94</sup>	41.1	201 277	87 316 <sup>94</sup>	43.4
1 VII 2021 <sup>105</sup>	ESDF	568 362	240 984 <sup>94</sup>	42.4	363 750	150 877 <sup>94</sup>	41.5	204 612	90 107 <sup>94</sup>	44.0
Mongolia - Mongolie										
1 VII 2012	ESDF	2 839 711	1 911 462	67.3	1 379 091	910 746	66.0	1 460 620	1 000 716	68.5
1 VII 2013	ESDF	2 899 011	1 961 169	67.6	1 409 648	936 682	66.4	1 489 363	1 024 487	68.8
1 VII 2014	ESDF	2 963 113	1 993 017	67.3	1 446 149	955 833	66.1	1 516 964	1 037 184	68.4
1 VII 2015	ESDF	3 026 864	2 043 251	67.5	1 485 034	985 919	66.4	1 541 830	1 057 332	68.6
1 VII 2016	ESDF	3 088 856	2 122 131	68.7	1 518 797	1 027 311	67.6	1 570 059	1 094 820	69.7
1 VII 2017	ESDF	3 148 917	2 139 269	67.9	1 548 177	1 034 384	66.8	1 600 740	1 104 885	69.0
1 VII 2018	ESDF	3 208 189	2 172 343	67.7	1 577 109	1 049 578	66.6	1 631 080	1 122 765	68.8
1 VII 2019	ESDF	3 267 673	2 228 476	68.2	1 605 711	1 076 449	67.0	1 661 962	1 152 027	69.3
9 I 2020	CDJC	3 197 020	2 168 253	67.8	1 576 930	1 052 223	66.7	1 620 090	1 116 030	68.9
1 VII 2020	ESDF	3 327 204	2 287 740	68.8	1 634 276	1 104 411	67.6	1 692 928	1 183 329	69.9
1 VII 2021	ESDF	3 383 741	2 342 067	69.2	1 661 518	1 129 510	68.0	1 722 223	1 212 557	70.4
Myanmar										
1 X 2012 <sup>7</sup>	ESDF	50 666 887	14 824 883 <sup>107</sup>	29.3	24 435 871	7 092 798 <sup>107</sup>	29.0	26 231 016	7 732 085 <sup>107</sup>	29.5
1 X 2013 <sup>7</sup>	ESDF	51 184 273	14 999 184 <sup>107</sup>	29.3	24 686 034	7 176 313 <sup>107</sup>	29.1	26 498 239	7 822 871 <sup>107</sup>	29.5
29 III 2014 <sup>108</sup>	CDFC	50 279 900	14 877 943	29.6	24 228 714	7 114 224	29.4	26 051 186	7 763 719	29.8
1 X 2014 <sup>7</sup>	ESDF	51 991 031	15 173 838 <sup>107</sup>	29.2	25 066 439	7 256 002 <sup>107</sup>	28.9	26 924 592	7 917 836 <sup>107</sup>	29.4
1 X 2015 <sup>7</sup>	ESDF	52 450 516	15 363 901 <sup>107</sup>	29.3	25 256 187	7 331 696 <sup>107</sup>	29.0	27 194 329	8 032 205 <sup>107</sup>	29.5
1 X 2016 <sup>7</sup>	ESDF	52 916 691	15 560 352 <sup>107</sup>	29.4	25 450 309	7 411 120 <sup>107</sup>	29.1	27 466 382	8 149 232 <sup>107</sup>	29.7
1 X 2017 <sup>7</sup>	ESDF	53 387 948	15 762 776 <sup>107</sup>	29.5	25 647 847	7 494 003 <sup>107</sup>	29.2	27 740 101	8 268 773 <sup>107</sup>	29.8
1 X 2018 <sup>7</sup>	ESDF	53 862 731	15 970 715 <sup>107</sup>	29.7	25 847 922	7 580 078 <sup>107</sup>	29.3	28 014 809	8 390 637 <sup>107</sup>	30.0
1 X 2019 <sup>7</sup>	ESDF	54 339 766	16 183 650 <sup>107</sup>	29.8	26 049 847	7 669 067 <sup>107</sup>	29.4	28 289 919	8 514 583 <sup>107</sup>	30.1
1 X 2020 <sup>7</sup>	ESDF	54 817 917	16 400 992 <sup>107</sup>	29.9	26 253 029	7 760 650 <sup>107</sup>	29.6	28 564 888	8 640 342 <sup>107</sup>	30.2
1 X 2021 <sup>7</sup>	ESDF	55 294 978	16 621 734 <sup>107</sup>	30.1	26 457 001	7 854 498 <sup>107</sup>	29.7	28 837 977	8 767 236 <sup>107</sup>	30.4
Nepal - Népal <sup>5</sup>										
1 VII 2012	ESDJ	26 873 066	...	...	13 030 795	...	...	13 842 271	...	...
1 VII 2013	ESDJ	27 257 347	...	...	13 215 791	...	...	14 041 556	...	...
1 VII 2014	ESDJ	27 646 053	...	...	13 403 432	...	...	14 242 621	...	...
1 VII 2015	ESDJ	28 037 904	...	...	13 593 069	...	...	14 444 835	...	...
1 VII 2016	ESDJ	28 431 494	5 552 712	19.5	13 784 009	2 825 721	20.5	14 647 486	2 726 992	18.6
1 VII 2017	ESDJ	28 825 709	...	...	13 975 678	...	...	14 850 032	...	...
1 VII 2018	ESDJ	29 218 867	...	...	14 167 241	...	...	15 051 626	...	...
1 VII 2019	ESDJ	29 609 623	...	...	14 358 034	...	...	15 251 589	...	...
1 VII 2020	ESDJ	29 996 478	...	...	14 547 267	...	...	15 449 211	...	...
1 VII 2021	ESDJ	30 378 055	6 902 867	22.7	14 734 201	3 507 822	23.8	15 643 853	3 395 045	21.7
Oman										
1 VII 2012	ESDF	3 623 001 <sup>109</sup>	2 731 895 <sup>110</sup>	75.4	2 332 687 <sup>109</sup>	1 776 097 <sup>110</sup>	76.1	1 290 314 <sup>109</sup>	959 775 <sup>110</sup>	74.4
1 VII 2013	ESDF	3 855 206 <sup>109</sup>	2 906 988 <sup>110</sup>	75.4	2 502 235 <sup>109</sup>	1 905 190 <sup>110</sup>	76.1	1 352 971 <sup>109</sup>	1 006 381 <sup>110</sup>	74.4
1 VII 2014	ESDF	3 992 893 <sup>109</sup>	3 010 810 <sup>110</sup>	75.4	2 579 811 <sup>109</sup>	1 964 256 <sup>110</sup>	76.1	1 413 082 <sup>109</sup>	1 051 093 <sup>110</sup>	74.4
1 VII 2015	ESDF	4 159 102 <sup>109</sup>	3 136 138 <sup>110</sup>	75.4	2 684 844 <sup>109</sup>	2 044 228 <sup>110</sup>	76.1	1 474 258 <sup>109</sup>	1 096 598 <sup>110</sup>	74.4
1 VII 2016	ESDF	4 414 051 <sup>109</sup>	3 432 019 <sup>111</sup>	77.8	2 886 083 <sup>109</sup>	2 296 140 <sup>111</sup>	79.6	1 527 968 <sup>109</sup>	1 133 279 <sup>111</sup>	74.2
1 VII 2017	ESDF	4 559 963 <sup>109</sup>	3 542 940 <sup>111</sup>	77.7	2 984 404 <sup>109</sup>	2 374 363 <sup>111</sup>	79.6	1 575 559 <sup>109</sup>	1 168 577 <sup>111</sup>	74.2
1 VII 2018 <sup>109</sup>	ESDF	4 601 706	...	...	2 990 103	...	...	1 611 603	...	...
1 VII 2019 <sup>109</sup>	ESDF	4 617 927	...	...	2 945 254	...	...	1 672 673	...	...

**6. Total and urban population by sex: 2012 - 2021**  
**Population totale et population urbaine selon le sexe : 2012 - 2021 (continued - suite)**

Population totals et population urbaine selon le sexe - 2012 - 2021 (continued)										
Continent, country or area, and date		Both sexes - Les deux sexes			Male - Masculin			Female - Féminin		
		Code <sup>a</sup>	Urban - Urbaine		Total	Urban - Urbaine		Total	Urban - Urbaine	
Continent, pays ou zone et date	Number Nombre		Percent P.100	Number Nombre		Percent P.100	Number Nombre		Percent P.100	
ASIA - ASIE										
Oman										
12 XII 2020 <sup>112</sup> .....	CDJC	4 471 148	3 582 963	80.1	2 739 954	2 251 603	82.2	1 731 194	1 331 360	76.9
31 XII 2020 <sup>113</sup> .....	ESDF	4 481 042	3 591 191	80.1	2 745 223	2 256 006	82.2	1 735 819	1 335 185	76.9
31 XII 2021 <sup>113</sup> .....	ESDF	4 527 446	3 606 278	79.7	2 761 154	2 249 871	81.5	1 766 292	1 356 407	76.8
Pakistan <sup>114</sup>										
18 III 2017 .....	CDJC	207 684 626	75 670 837	36.4	106 339 994 <sup>115</sup>	39 163 123 <sup>115</sup>	36.8	101 344 632	36 507 714	36.0
Philippines										
1 VII 2012 <sup>15</sup> .....	ESDJ	96 510 900	...	...	48 684 200	...	...	47 826 700	...	...
1 VII 2013 <sup>15</sup> .....	ESDJ	98 196 500	...	...	49 535 100	...	...	48 661 400	...	...
1 VII 2014 <sup>15</sup> .....	ESDJ	99 880 300	...	...	50 385 100	...	...	49 495 200	...	...
1 VII 2015 <sup>10</sup> .....	ESDJ	100 833 371	...	...	50 996 187	...	...	49 837 184	...	...
1 VIII 2015 <sup>116</sup> .....	CDJC	100 979 303	51 728 697	51.2	51 069 962	25 884 921	50.7	49 909 341	25 843 776	51.8
1 VII 2016 <sup>10</sup> .....	ESDJ	102 530 196	...	...	51 840 147	...	...	50 690 049	...	...
1 VII 2017 <sup>10</sup> .....	ESDJ	104 169 230	...	...	52 654 442	...	...	51 514 788	...	...
1 VII 2018 <sup>10</sup> .....	ESDJ	105 755 180	...	...	53 441 468	...	...	52 313 712	...	...
1 VII 2019 <sup>10</sup> .....	ESDJ	107 288 150	...	...	54 201 305	...	...	53 086 845	...	...
1 VII 2020 <sup>10</sup> .....	ESDJ	108 771 978	...	...	54 935 847	...	...	53 836 131	...	...
1 VII 2021 <sup>10</sup> .....	ESDJ	110 198 654	...	...	55 641 183	...	...	54 557 471	...	...
Qatar										
1 VII 2012 .....	ESDF	1 832 903	1 832 903	100.0	1 355 199	1 355 199	100.0	477 704	477 704	100.0
1 VII 2013 .....	ESDF	2 003 700	2 003 700	100.0	1 477 632	1 477 632	100.0	526 068	526 068	100.0
1 VII 2014 .....	ESDF	2 216 180	2 216 180	100.0	1 652 037	1 652 037	100.0	564 143	564 143	100.0
20 IV 2015 .....	CDFC	2 404 776	2 404 776	100.0	1 816 981	1 816 981	100.0	587 795	587 795	100.0
1 VII 2015 .....	ESDF	2 437 790	2 437 790	100.0	1 840 643	1 840 643	100.0	597 147	597 147	100.0
1 VII 2016 .....	ESDF	2 617 634	2 617 634	100.0	1 975 536	1 975 536	100.0	642 098	642 098	100.0
1 VII 2017 .....	ESDF	2 724 606	2 724 606	100.0	2 046 047	2 046 047	100.0	678 559	678 559	100.0
1 VII 2018 .....	ESDF	2 760 170	2 760 170	100.0	2 048 206	2 048 206	100.0	711 964	711 964	100.0
1 VII 2019 .....	ESDF	2 799 202	2 799 202	100.0	2 064 276	2 064 276	100.0	734 926	734 926	100.0
1 VII 2020 .....	ESDF	2 833 679	2 833 679	100.0	2 025 902	2 025 902	100.0	807 777	807 777	100.0
1 VII 2021 .....	ESDF	2 748 162	2 748 162	100.0	1 970 649	1 970 649	100.0	777 513	777 513	100.0
Republic of Korea - République de Corée										
1 VII 2012 .....	ESDJ	50 199 853	...	...	25 187 380	...	...	25 012 473	...	...
1 VII 2013 .....	ESDJ	50 428 893	...	...	25 285 319	...	...	25 143 574	...	...
1 VII 2014 .....	ESDJ	50 746 659	...	...	25 445 077	...	...	25 301 582	...	...
1 VII 2015 .....	ESDJ	51 014 947	...	...	25 585 894	...	...	25 429 053	...	...
1 XI 2015 .....	CDJC	51 069 375	41 677 695	81.6	25 608 502	20 791 896	81.2	25 460 873	20 885 799	82.0
1 VII 2016 .....	ESDJ	51 217 803	...	...	25 670 949	...	...	25 546 854	...	...
1 VII 2017 .....	ESDJ	51 361 911	...	...	25 736 793	...	...	25 625 118	...	...
1 VII 2018 .....	ESDJ	51 585 058	...	...	25 857 689	...	...	25 727 369	...	...
1 VII 2019 .....	ESDJ	51 764 822	...	...	25 948 706	...	...	25 816 116	...	...
1 VII 2020 .....	ESDJ	51 836 239	...	...	25 925 697	...	...	25 910 542	...	...
1 XI 2020 <sup>117</sup> .....	CDJC	51 829 136	42 065 303	81.2	25 915 207	20 870 464	80.5	25 913 929	21 194 839	81.8
1 VII 2021 <sup>1</sup> .....	ESDJ	51 744 876	...	...	25 857 805	...	...	25 887 071	...	...
Saudi Arabia - Arabie saoudite										
1 VII 2012 .....	ESDF	28 896 840	...	...	16 566 096	...	...	12 330 744	...	...
1 VII 2013 .....	ESDF	29 613 064	...	...	16 974 234	...	...	12 638 830	...	...
1 VII 2014 .....	ESDF	30 339 795	...	...	17 393 435	...	...	12 946 360	...	...
1 VII 2015 .....	ESDF	31 062 069	...	...	17 818 656	...	...	13 243 413	...	...
1 VII 2016 .....	ESDF	31 787 580	...	...	18 259 719	...	...	13 527 861	...	...
1 VII 2017 .....	ESDF	32 612 846	...	...	18 746 422	...	...	13 866 424	...	...
1 VII 2018 .....	ESDF	33 413 660	...	...	19 240 956	...	...	14 172 704	...	...
1 VII 2019 .....	ESDF	34 218 169	...	...	19 739 056	...	...	14 479 113	...	...
1 VII 2020* .....	ESDF	35 013 414	...	...	20 231 425	...	...	14 781 989	...	...
1 VII 2021* .....	ESDF	34 110 821	...	...	19 363 656	...	...	14 747 165	...	...
Singapore - Singapour										
30 VI 2012 <sup>118</sup> .....	ESDJ	5 312 437	...	...	2 765 614	...	...	2 546 823	...	...
30 VI 2013 <sup>118</sup> .....	ESDJ	5 399 162	...	...	2 824 655	...	...	2 574 507	...	...
30 VI 2014 <sup>118</sup> .....	ESDJ	5 469 724	...	...	2 864 408	...	...	2 605 316	...	...
30 VI 2015 <sup>118</sup> .....	ESDJ	5 535 002	...	...	2 891 101	...	...	2 643 901	...	...
30 VI 2016 <sup>118</sup> .....	ESDJ	5 607 283	...	...	2 920 951	...	...	2 686 332	...	...
30 VI 2017 <sup>118</sup> .....	ESDJ	5 612 253	...	...	2 897 264	...	...	2 714 989	...	...
30 VI 2018 <sup>118</sup> .....	ESDJ	5 638 676	...	...	2 893 284	...	...	2 745 392	...	...
30 VI 2019 <sup>118</sup> .....	ESDJ	5 703 569	...	...	2 926 359	...	...	2 777 210	...	...

**6. Total and urban population by sex: 2012 - 2021**  
**Population totale et population urbaine selon le sexe : 2012 - 2021 (continued - suite)**

Population totals and population density by sex, 2012-2021 (continued table)										
Continent, country or area, and date		Both sexes - Les deux sexes			Male - Masculin			Female - Féminin		
		Code <sup>a</sup>	Urban - Urbaine		Total	Urban - Urbaine		Total	Urban - Urbaine	
Continent, pays ou zone et date	Total		Number Nombre	Percent P.100		Number Nombre	Percent P.100		Number Nombre	Percent P.100
ASIA - ASIE										
Singapore - Singapour										
30 VI 2020 <sup>119</sup> .....	CDJC	4 044 210	...	...	1 977 556	...	...	2 066 654	...	
30 VI 2020 <sup>118</sup> .....	ESDJ	5 685 807	...	...	2 912 155	...	...	2 773 652	...	
30 VI 2021 <sup>118</sup> .....	ESDJ	5 453 566	...	...	2 771 567	...	...	2 681 999	...	
Sri Lanka										
20 III 2012 .....	CDJC	20 359 439	3 704 470	18.2	9 856 634	1 800 327	18.3	10 502 805	1 904 143	
1 VII 2012 .....	ESDJ	20 425 000	...	...	9 888 000	...	...	10 537 000	...	
1 VII 2013 .....	ESDJ	20 585 000	...	...	9 966 000	...	...	10 619 000	...	
1 VII 2014 .....	ESDJ	20 778 000	...	...	10 059 000	...	...	10 719 000	...	
1 VII 2015 .....	ESDJ	20 970 000	...	...	10 153 000	...	...	10 817 000	...	
1 VII 2016*.....	ESDJ	21 203 000	...	...	10 265 460	...	...	10 937 540	...	
1 VII 2017*.....	ESDJ	21 444 350	...	...	10 382 372	...	...	11 061 978	...	
1 VII 2018*.....	ESDJ	21 670 000	...	...	10 492 000	...	...	11 178 000	...	
1 VII 2019*.....	ESDJ	21 803 000	...	...	10 556 000	...	...	11 247 000	...	
1 VII 2020*.....	ESDJ	21 919 000	...	...	10 613 000	...	...	11 306 000	...	
1 VII 2021*.....	ESDJ	22 156 000	...	...	10 727 000	...	...	11 429 000	...	
State of Palestine - État de Palestine										
1 VII 2012 .....	ESDF	4 226 410	...	...	2 148 060	...	...	2 078 350	...	
1 VII 2013 .....	ESDF	4 327 751	...	...	2 200 092	...	...	2 127 659	...	
1 VII 2014 .....	ESDF	4 429 084	...	...	2 252 122	...	...	2 176 962	...	
1 VII 2015 .....	ESDF	4 530 416	...	...	2 304 151	...	...	2 226 265	...	
1 VII 2016 .....	ESDF	4 632 025	...	...	2 356 322	...	...	2 275 703	...	
1 VII 2017 .....	ESDF	4 733 357	...	...	2 408 351	...	...	2 325 006	...	
1 XII 2017 .....	CDFC	4 705 855	4 018 942 <sup>120</sup>	85.4	2 394 359	2 043 943 <sup>120</sup>	85.4	2 311 496	1 974 999 <sup>120</sup>	
1 VII 2018 .....	ESDF	4 854 013	...	...	2 469 162	...	...	2 384 851	...	
1 VII 2019 .....	ESDF	4 976 684	...	...	2 530 966	...	...	2 445 718	...	
1 VII 2020 .....	ESDF	5 101 152	...	...	2 593 641	...	...	2 507 511	...	
1 VII 2021 .....	ESDF	5 227 193	...	...	2 657 069	...	...	2 570 124	...	
Tajikistan - Tadjikistan										
1 VII 2012 .....	ESDF	7 897 313	2 085 698	26.4	3 987 517	1 054 904	26.5	3 909 796	1 030 794	
1 VII 2013 .....	ESDF	8 074 266	2 138 737	26.5	4 078 857	1 083 119	26.6	3 995 409	1 055 618	
1 VII 2014 .....	ESDF	8 256 572	2 193 224	26.6	4 174 269	1 112 352	26.6	4 082 303	1 080 873	
1 VII 2015 .....	ESDF	8 451 630	2 237 893	26.5	4 276 777	1 136 493	26.6	4 174 854	1 101 401	
1 VII 2016 .....	ESDF	8 646 973	2 280 367	26.4	4 379 342	1 159 476	26.5	4 267 631	1 120 891	
1 VII 2017 .....	ESDF	8 837 002	2 321 759	26.3	4 479 048	1 182 016	26.4	4 357 954	1 139 743	
1 VII 2018 .....	ESDF	8 931 200	2 343 000	26.2	4 528 600	1 193 600	26.4	4 402 600	1 149 400	
1 VII 2019 .....	ESDF	9 126 560	2 384 777	26.1	4 627 300	1 216 680	26.3	4 499 260	1 168 097	
1 VII 2020 .....	ESDF	9 313 767	2 438 873	26.2	4 724 044	1 246 167	26.4	4 589 723	1 192 706	
Thailand - Thaïlande										
1 VII 2012 .....	ESDJ	64 266 365	...	...	31 614 938	...	...	32 651 427	...	
1 VII 2013 .....	ESDJ	64 621 302	...	...	31 773 349	...	...	32 847 953	...	
1 VII 2014 .....	ESDJ	64 955 313	...	...	31 922 490	...	...	33 032 823	...	
1 VII 2015 .....	ESDJ	65 027 401	...	...	31 932 092	...	...	33 095 309	...	
1 VII 2016 .....	ESDJ	65 013 495	...	...	31 894 480	...	...	33 119 015	...	
1 VII 2017 .....	ESDJ	65 521 660	32 257 097	49.2	31 807 391	15 626 525	49.1	33 714 269	16 630 572	
1 VII 2018 <sup>1</sup> .....	ESDJ	66 199 900	36 134 800	54.6	32 013 600	17 452 600	54.5	34 186 300	18 682 200	
1 VII 2019 <sup>1</sup> .....	ESDJ	66 374 300	37 120 900	55.9	32 073 900	17 917 800	55.9	34 300 400	19 203 100	
1 VII 2020 <sup>1</sup> .....	ESDJ	66 534 684	38 081 711	57.2	32 128 245	18 370 408	57.2	34 406 439	19 711 303	
1 VII 2021 <sup>1</sup> .....	ESDJ	66 679 869	39 013 577	58.5	32 175 891	18 808 599	58.5	34 503 978	20 204 978	
Timor-Leste										
1 VII 2013 <sup>1</sup> .....	ESDF	1 180 069	...	...	602 526	...	...	577 544	...	
1 VII 2014 <sup>1</sup> .....	ESDF	1 212 107	...	...	618 789	...	...	593 318	...	
1 VII 2015 <sup>1</sup> .....	ESDF	1 200 379	...	...	613 386	...	...	586 993	...	
11 VII 2015 .....	CDFC	1 183 643	349 208	29.5	601 112	179 565	29.9	582 531	169 643	
1 VII 2016 <sup>1</sup> .....	ESDF	1 221 133	...	...	623 430	...	...	597 703	...	
1 VII 2017 <sup>1</sup> .....	ESDF	1 241 506	...	...	633 197	...	...	608 309	...	
1 VII 2018 <sup>1</sup> .....	ESDF	1 261 407	...	...	642 639	...	...	618 768	...	
1 VII 2019 <sup>1</sup> .....	ESDF	1 280 743	...	...	651 710	...	...	629 033	...	
Türkiye <sup>121</sup>										
31 XII 2012 .....	ESDJ	75 627 384	54 705 188	72.3	37 956 168	27 442 260	72.3	37 671 216	27 262 928	
31 XII 2013 .....	ESDJ	76 667 864	66 488 105 <sup>122</sup>	86.7	38 473 360	33 344 846 <sup>122</sup>	86.7	38 194 504	33 143 259 <sup>122</sup>	
31 XII 2014 .....	ESDJ	77 695 904	67 720 318	87.2	38 984 302	33 954 681	87.1	38 711 602	33 765 637	
31 XII 2015 .....	ESDJ	78 741 053	69 004 143	87.6	39 511 191	34 598 184	87.6	39 229 862	34 405 959	
31 XII 2016 .....	ESDJ	79 814 871	70 165 359	87.9	40 043 650	35 162 317	87.8	39 771 221	35 003 042	

**6. Total and urban population by sex: 2012 - 2021**  
**Population totale et population urbaine selon le sexe : 2012 - 2021 (continued - suite)**

Population totals - Les données de population urbaine et rurale - 2012 - 2021 (continued)										
Continent, country or area, and date		Both sexes - Les deux sexes			Male - Masculin			Female - Féminin		
Code <sup>a</sup>		Urban - Urbaine			Urban - Urbaine			Urban - Urbaine		
Continent, pays ou zone et date		Total	Number Nombre	Percent P.100	Total	Number Nombre	Percent P.100	Total	Number Nombre	Percent P.100
ASIA - ASIE										
Türkiye <sup>121</sup>										
31 XII 2017 .....	ESDJ	80 810 525	71 253 963	88.2	40 535 135	35 693 468	88.1	40 275 390	35 560 495	88.3
31 XII 2018 .....	ESDJ	82 003 882	72 073 198	87.9	41 139 980	36 085 213	87.7	40 863 902	35 987 985	88.1
31 XII 2019 .....	ESDJ	83 154 997	73 616 619	88.5	41 721 136	36 867 143	88.4	41 433 861	36 749 476	88.7
31 XII 2020 .....	ESDJ	83 614 362	74 227 075	88.8	41 915 985	37 144 076	88.6	41 698 377	37 082 999	88.9
United Arab Emirates - Émirats arabes unis <sup>123</sup>										
31 XII 2012 .....	ESDF	8 526 425	...	...	6 328 827	...	...	2 197 598	...	...
31 XII 2013 .....	ESDF	8 661 345	...	...	6 414 337	...	...	2 247 008	...	...
31 XII 2014 .....	ESDF	8 798 841	...	...	6 501 224	...	...	2 297 617	...	...
31 XII 2015 .....	ESDF	8 938 974	...	...	6 589 518	...	...	2 349 456	...	...
31 XII 2016 .....	ESDF	9 121 167	...	...	6 298 296	...	...	2 822 871	...	...
31 XII 2017 .....	ESDF	9 304 277	...	...	6 415 942	...	...	2 888 335	...	...
31 XII 2018 .....	ESDF	9 366 828	...	...	6 297 662	...	...	3 069 166	...	...
31 XII 2019 .....	ESDF	9 503 738	...	...	6 302 724	...	...	3 201 014	...	...
31 XII 2020 .....	ESDF	9 282 410	...	...	6 468 460	...	...	2 813 950	...	...
Uzbekistan - Ouzbékistan <sup>35</sup>										
1 VII 2012 .....	ESDJ	29 774 448	15 285 000	51.3	14 905 603	7 613 400	51.1	14 868 845	7 671 600	51.6
1 VII 2013 .....	ESDJ	30 243 172	15 462 637	51.1	15 148 116	7 707 450	50.9	15 095 056	7 755 187	51.4
1 VII 2014 .....	ESDJ	30 757 669	15 651 614	50.9	15 414 846	7 809 449	50.7	15 342 823	7 842 165	51.1
1 VII 2015 .....	ESDJ	31 298 929	15 855 953	50.7	15 695 568	7 919 014	50.5	15 603 361	7 936 939	50.9
1 VII 2016 .....	ESDJ	31 847 898	16 133 260	50.7	15 979 935	8 063 139	50.5	15 867 963	8 070 121	50.9
1 VII 2017 .....	ESDJ	32 388 563	16 414 114	50.7	16 259 425	8 207 397	50.5	16 129 138	8 206 717	50.9
1 VII 2018 .....	ESDJ	32 956 099	16 669 689	50.6	16 554 233	8 339 341	50.4	16 401 866	8 330 348	50.8
1 VII 2019 .....	ESDJ	33 580 400	16 989 000	50.6	16 877 900	8 503 600	50.4	16 702 500	8 485 400	50.8
1 VII 2020 .....	ESDJ	34 193 975	17 300 578	50.6	17 194 207	8 664 049	50.4	16 999 768	8 636 529	50.8
1 I 2021 .....	ESDJ	34 915 094	17 764 272	50.9	17 561 286	8 898 365	50.7	17 353 808	8 865 908	51.1
Viet Nam										
1 VII 2012 <sup>36</sup> .....	ESDJ	89 202 900	28 274 900	31.7	44 132 500	13 761 900	31.2	45 070 400	14 513 000	32.2
1 VII 2013 <sup>36</sup> .....	ESDJ	90 191 400	28 865 100	32.0	44 610 100	14 070 100	31.5	45 581 300	14 795 000	32.5
1 VII 2014 <sup>36</sup> .....	ESDJ	91 203 800	30 272 700	33.2	44 967 800	14 691 900	32.7	46 236 000	15 580 800	33.7
1 VII 2015 <sup>36</sup> .....	ESDJ	92 228 600	30 881 900	33.5	45 506 500	15 002 800	33.0	46 722 100	15 879 100	34.0
1 VII 2016 <sup>36</sup> .....	ESDJ	93 250 700	31 397 000	33.7	46 017 700	15 246 300	33.1	47 233 000	16 150 700	34.2
1 VII 2017 <sup>36</sup> .....	ESDJ	94 286 000	31 928 300	33.9	46 550 600	15 512 700	33.3	47 735 400	16 415 600	34.4
1 VII 2018 <sup>36</sup> .....	ESDJ	95 385 200	32 636 900	34.2	47 165 600	15 870 100	33.6	48 219 600	16 766 800	34.8
1 IV 2019 .....	CDJC	96 208 984	33 122 548	34.4	47 881 061	16 268 095	34.0	48 327 923	16 854 453	34.9
1 VII 2019 <sup>3</sup> .....	ESDJ	96 484 000	33 816 600	35.0	48 012 000	16 609 000	34.6	48 472 000	17 207 600	35.5
1 VII 2020 <sup>*3</sup> .....	ESDJ	97 582 693	35 867 200	36.8	48 625 891	17 708 100	36.4	48 956 802	18 159 100	37.1
1 VII 2021 <sup>*3</sup> .....	ESDJ	98 506 200	36 564 700	37.1	49 097 100	...	...	49 409 100	...	...
Yemen - Yémen <sup>1</sup>										
1 VII 2012 .....	ESDJ	24 526 703	7 075 639	28.8	12 485 039	...	...	12 041 664	...	...
1 VII 2013 .....	ESDJ	25 235 079	7 280 367	28.9	12 844 169	...	...	12 390 910	...	...
1 VII 2014 .....	ESDJ	25 955 920	7 488 312	28.9	13 209 834	...	...	12 746 086	...	...
1 VII 2015 .....	ESDJ	26 687 013	7 699 217	28.9	13 580 896	...	...	13 106 117	...	...
1 VII 2016 .....	ESDJ	27 426 016	7 912 406	28.9	13 956 092	...	...	13 469 924	...	...
1 VII 2017 .....	ESDJ	28 170 408	8 127 151	28.8	14 334 126	...	...	13 836 282	...	...
1 VII 2018 .....	ESDJ	28 915 000	9 050 594	31.3	14 714 000	...	...	14 201 000	...	...
1 VII 2019 .....	ESDJ	29 665 000	9 340 528	31.5	15 094 000	...	...	14 571 000	...	...
1 VII 2020 .....	ESDJ	30 410 910	9 633 711	31.7	15 472 390	...	...	14 938 520	...	...
EUROPE										
Åland Islands - Îles d'Åland <sup>53</sup>										
1 VII 2012 .....	ESDJ	28 429	11 305	39.8	14 172	5 408	38.2	14 257	5 897	41.4
1 VII 2013 .....	ESDJ	28 585	11 370	39.8	14 255	5 445	38.2	14 330	5 925	41.3
1 VII 2014 .....	ESDJ	28 792	11 437	39.7	14 375	5 490	38.2	14 417	5 947	41.2
1 VII 2015 .....	ESDJ	28 950	11 471	39.6	14 466	5 521	38.2	14 484	5 950	41.1
1 VII 2016 .....	ESDJ	29 099	11 513	39.6	14 526	5 538	38.1	14 573	5 975	41.0
1 VII 2017 .....	ESDJ	29 352	11 621	39.6	14 644	5 583	38.1	14 708	6 038	41.1
1 VII 2018 .....	ESDJ	29 638	11 709	39.5	14 795	5 621	38.0	14 843	6 088	41.0
1 VII 2019 .....	ESDJ	29 837	11 711	39.3	14 875	5 606	37.7	14 962	6 105	40.8



**6. Total and urban population by sex: 2012 - 2021**  
**Population totale et population urbaine selon le sexe : 2012 - 2021 (continued - suite)**

Population totals and population urban/rural by sex and date - 2012 - 2021 (continued)										
Continent, country or area, and date		Both sexes - Les deux sexes			Male - Masculin			Female - Féminin		
		Code <sup>a</sup>	Urban - Urbaine		Total	Urban - Urbaine		Total	Urban - Urbaine	
Continent, pays ou zone et date	Number Nombre		Percent P.100	Number Nombre		Percent P.100	Number Nombre		Percent P.100	
EUROPE										
Åland Islands - Îles d'Åland <sup>53</sup>										
1 VII 2020 .....	ESDJ	30 006	11 692	39.0	14 934	5 600	37.5	15 072	6 092	40.4
1 VII 2021 .....	ESDJ	30 237	11 724	38.8	15 039	5 638	37.5	15 198	6 086	40.0
Albania - Albanie										
1 VII 2012 .....	ESDJ	2 900 401	...	...	1 459 681	...	...	1 440 720	...	...
1 VII 2013 .....	ESDJ	2 895 092	...	...	1 461 076	...	...	1 434 016	...	...
1 VII 2014 .....	ESDJ	2 889 104	...	...	1 461 389	...	...	1 427 715	...	...
1 VII 2015 .....	ESDJ	2 880 703	...	...	1 459 831	...	...	1 420 872	...	...
1 VII 2016 .....	ESDJ	2 876 101	...	...	1 456 000	...	...	1 420 101	...	...
1 VII 2017 .....	ESDJ	2 873 457	...	...	1 446 071	...	...	1 427 386	...	...
1 VII 2018 .....	ESDJ	2 866 376	...	...	1 434 102	...	...	1 432 274	...	...
1 VII 2019 .....	ESDJ	2 854 191	...	...	1 425 104	...	...	1 429 087	...	...
1 VII 2020 .....	ESDJ	2 837 849	...	...	1 415 298	...	...	1 422 551	...	...
1 I 2021 .....	ESDJ	2 829 741	...	...	1 409 982	...	...	1 419 759	...	...
Andorra - Andorre <sup>53</sup>										
1 I 2012 .....	ESDJ	69 758	...	...	35 147	...	...	34 611	...	...
1 VII 2013 .....	ESDJ	69 929	...	...	35 206	...	...	34 723	...	...
1 VII 2014 .....	ESDJ	70 155	...	...	35 364	...	...	34 791	...	...
1 VII 2015 .....	ESDJ	70 901	...	...	35 741	...	...	35 160	...	...
1 VII 2016 .....	ESDJ	72 358	...	...	36 590	...	...	35 768	...	...
1 I 2017 .....	ESDJ	73 105	...	...	37 047	...	...	36 058	...	...
1 I 2018 .....	ESDJ	74 794	...	...	38 031	...	...	36 763	...	...
1 I 2019 .....	ESDJ	76 177	...	...	38 789	...	...	37 388	...	...
1 I 2020 .....	ESDJ	77 543	...	...	39 472	...	...	38 071	...	...
1 I 2021 .....	ESDJ	78 015	...	...	39 740	...	...	38 275	...	...
Austria - Autriche										
1 VII 2012 .....	ESDJ	8 426 311	...	...	4 109 431	...	...	4 316 880	...	...
1 VII 2013 .....	ESDJ	8 477 230	...	...	4 138 693	...	...	4 338 537	...	...
1 VII 2014 .....	ESDJ	8 543 975	...	...	4 176 554	...	...	4 367 421	...	...
1 VII 2015 .....	ESDJ	8 629 496	...	...	4 229 064	...	...	4 400 432	...	...
1 VII 2016 .....	ESDJ	8 739 806	...	...	4 295 164	...	...	4 444 642	...	...
1 VII 2017 .....	ESDJ	8 795 073	...	...	4 324 737	...	...	4 470 336	...	...
1 VII 2018 .....	ESDJ	8 837 707	...	...	4 346 748	...	...	4 490 959	...	...
1 VII 2019 <sup>27</sup> .....	ESDJ	8 879 920	...	...	4 367 903	...	...	4 512 017	...	...
1 I 2020 .....	ESDJ	8 901 064	...	...	4 378 772	...	...	4 522 292	...	...
1 I 2021 .....	ESDJ	8 932 664	...	...	4 396 952	...	...	4 535 712	...	...
Belarus - Bélarus										
1 VII 2012 <sup>124</sup> .....	ESDJ	9 446 836	7 135 016	75.5	4 371 780	3 285 187	75.1	5 075 056	3 849 829	75.9
1 VII 2013 <sup>124</sup> .....	ESDJ	9 443 211	7 172 091	75.9	4 366 898	3 298 742	75.5	5 076 313	3 873 349	76.3
1 VII 2014 <sup>124</sup> .....	ESDJ	9 448 515	7 213 046	76.3	4 367 929	3 315 223	75.9	5 080 586	3 897 823	76.7
1 VII 2015 <sup>124</sup> .....	ESDJ	9 461 076	7 249 681	76.6	4 373 230	3 330 222	76.2	5 087 846	3 919 459	77.0
1 VII 2016 <sup>124</sup> .....	ESDJ	9 469 379	7 276 827	76.8	4 377 297	3 341 014	76.3	5 092 082	3 935 813	77.3
1 VII 2017 <sup>124</sup> .....	ESDJ	9 458 989	7 285 391	77.0	4 372 225	3 343 047	76.5	5 086 764	3 942 344	77.5
1 VII 2018 <sup>124</sup> .....	ESDJ	9 438 785	7 287 995	77.2	4 362 430	3 342 767	76.6	5 076 355	3 945 228	77.7
1 VII 2019 <sup>124</sup> .....	ESDJ	9 419 758	7 298 021	77.5	4 354 214	3 346 279	76.9	5 065 544	3 951 742	78.0
4 X 2019 .....	CDFC	9 435 251	7 315 327	77.5	4 364 713	3 356 431	76.9	5 070 538	3 958 896	78.1
1 I 2020 .....	ESDJ	9 410 259	7 303 905	77.6	4 350 459	3 348 447	77.0	5 059 800	3 955 458	78.2
Belgium - Belgique										
1 VII 2012 .....	ESDJ	11 128 246	...	...	5 469 608	...	...	5 658 638	...	...
1 VII 2013 .....	ESDJ	11 182 817	...	...	5 497 753	...	...	5 685 065	...	...
1 VII 2014 .....	ESDJ	11 231 213	...	...	5 522 163	...	...	5 709 051	...	...
1 VII 2015 <sup>27</sup> .....	ESDJ	11 284 776	...	...	5 552 760	...	...	5 732 016	...	...
1 VII 2016 <sup>27</sup> .....	ESDJ	11 331 422	...	...	5 579 268	...	...	5 752 154	...	...
1 VII 2017 <sup>27</sup> .....	ESDJ	11 375 158	...	...	5 601 745	...	...	5 773 413	...	...
1 VII 2018 <sup>27</sup> .....	ESDJ	11 427 054	...	...	5 629 522	...	...	5 797 532	...	...
1 I 2019 .....	ESDJ	11 455 519	...	...	5 644 826	...	...	5 810 693	...	...
1 I 2020 .....	ESDJ	11 522 440	...	...	5 681 225	...	...	5 841 215	...	...
1 I 2021 .....	ESDJ	11 554 767	...	...	5 700 474	...	...	5 854 293	...	...
Bosnia and Herzegovina - Bosnie-Herzégovine										
1 VII 2012 .....	ESDF	3 837 455	...	...	1 874 608	...	...	1 962 848	...	...
30 IX 2013 .....	CDJC	3 531 159	...	...	1 732 270	...	...	1 798 889	...	...

**6. Total and urban population by sex: 2012 - 2021**  
**Population totale et population urbaine selon le sexe : 2012 - 2021 (continued - suite)**

Population totals and population density by sex - 2012 - 2021 (continued table)										
Continent, country or area, and date		Both sexes - Les deux sexes		Male - Masculin			Female - Féminin			
		Code <sup>a</sup>	Urban - Urbaine		Total	Urban - Urbaine		Total	Urban - Urbaine	
Continent, pays ou zone et date	Total		Number Nombre	Percent P.100		Number Nombre	Percent P.100		Number Nombre	Percent P.100
EUROPE										
Bulgaria - Bulgarie										
1 VII 2012 .....	ESDJ	7 305 888	5 316 384	72.8	3 555 920	2 568 535	72.2	3 749 968	2 747 849	73.3
1 VII 2013 .....	ESDJ	7 263 859	...	...	3 534 276	...	...	3 729 584	...	...
1 VII 2014 .....	ESDJ	7 223 937	5 279 577	73.1	3 513 480	2 548 437	72.5	3 710 457	2 731 140	73.6
1 VII 2015 .....	ESDJ	7 177 991	5 247 331	73.1	3 489 596	2 530 439	72.5	3 688 395	2 716 892	73.7
1 VII 2016 <sup>27</sup> .....	ESDJ	7 127 822	5 215 784	73.2	3 463 578	2 512 987	72.6	3 664 244	2 702 797	73.8
1 VII 2017 <sup>27</sup> .....	ESDJ	7 075 947	5 193 070	73.4	3 436 194	2 500 348	72.8	3 639 753	2 692 722	74.0
1 VII 2018 <sup>27</sup> .....	ESDJ	7 025 037	5 170 442	73.6	3 409 055	2 487 598	73.0	3 615 982	2 682 844	74.2
1 VII 2019 <sup>27</sup> .....	ESDJ	6 975 761	5 142 268	73.7	3 382 674	2 471 451	73.1	3 593 087	2 670 817	74.3
1 VII 2020 <sup>27</sup> .....	ESDJ	6 934 015	5 084 297	73.3	3 359 681	2 439 337	72.6	3 574 335	2 644 960	74.0
1 I 2021 .....	ESDJ	6 916 548	5 043 186	72.9	3 349 715	2 416 899	72.2	3 566 833	2 626 287	73.6
Croatia - Croatie										
1 VII 2012 .....	ESDJ	4 267 558	...	...	2 058 701	...	...	2 208 857	...	...
1 VII 2013 .....	ESDJ	4 255 689	...	...	2 053 788	...	...	2 201 901	...	...
1 VII 2014 .....	ESDJ	4 238 389	...	...	2 045 801	...	...	2 192 588	...	...
1 VII 2015 .....	ESDJ	4 203 604	...	...	2 028 640	...	...	2 174 964	...	...
1 VII 2016 .....	ESDJ	4 174 349	...	...	2 014 837	...	...	2 159 512	...	...
1 VII 2017 .....	ESDJ	4 124 531	...	...	1 990 341	...	...	2 134 190	...	...
1 VII 2018 .....	ESDJ	4 087 843	...	...	1 975 052	...	...	2 112 791	...	...
1 VII 2019 .....	ESDJ	4 065 253	...	...	1 970 684	...	...	2 094 569	...	...
1 VII 2020 .....	ESDJ	4 047 680	...	...	1 967 680	...	...	2 080 000	...	...
1 I 2021 .....	ESDJ	4 036 355	...	...	1 964 930	...	...	2 071 425	...	...
Czechia - Tchéquie										
1 VII 2012 .....	ESDJ	10 510 786	...	...	5 161 280	...	...	5 349 506	...	...
1 VII 2013 .....	ESDJ	10 510 719	7 683 793	73.1	5 161 617	3 740 790	72.5	5 349 102	3 943 003	73.7
1 VII 2014 .....	ESDJ	10 524 783	7 693 352	73.1	5 169 146	3 744 873	72.4	5 355 637	3 948 479	73.7
1 VII 2015 .....	ESDJ	10 542 942	7 702 624	73.1	5 180 242	3 749 901	72.4	5 362 700	3 952 723	73.7
1 VII 2016 .....	ESDJ	10 565 284	7 725 090	73.1	5 193 012	3 761 862	72.4	5 372 272	3 963 228	73.8
1 VII 2017 .....	ESDJ	10 589 526	7 742 524	73.1	5 207 575	3 772 123	72.4	5 381 951	3 970 401	73.8
1 VII 2018 .....	ESDJ	10 626 430	7 766 457	73.1	5 230 373	3 787 722	72.4	5 396 057	3 978 735	73.7
1 VII 2019 .....	ESDJ	10 669 324	7 179 516 <sup>125</sup>	67.3	5 256 864	3 499 540 <sup>125</sup>	66.6	5 412 460	3 679 976 <sup>125</sup>	68.0
1 VII 2020 .....	ESDJ	10 700 155	7 192 900	67.2	5 274 160	3 507 676	66.5	5 425 995	3 685 224	67.9
1 I 2021 .....	ESDJ	10 701 777	7 187 163	67.2	5 275 103	3 505 064	66.4	5 426 674	3 682 099	67.9
27 III 2021 .....	CDJC	10 524 167	...	...	5 186 548	...	...	5 337 619	...	...
Denmark - Danemark <sup>126</sup>										
1 VII 2012 .....	ESDJ	5 587 085	...	...	2 771 208	...	...	2 815 877	...	...
1 VII 2013 .....	ESDJ	5 608 784	...	...	2 782 661	...	...	2 826 123	...	...
1 VII 2014 .....	ESDJ	5 639 719	...	...	2 799 895	...	...	2 839 824	...	...
1 VII 2015 .....	ESDJ	5 678 348	...	...	2 822 535	...	...	2 855 813	...	...
1 VII 2016 .....	ESDJ	5 724 456	...	...	2 848 030	...	...	2 876 426	...	...
1 VII 2017 .....	ESDJ	5 760 694	...	...	2 866 952	...	...	2 893 742	...	...
1 VII 2018 .....	ESDJ	5 789 957	...	...	2 881 620	...	...	2 908 337	...	...
1 VII 2019 .....	ESDJ	5 814 461	...	...	2 893 956	...	...	2 920 505	...	...
1 VII 2020 .....	ESDJ	5 825 337	...	...	2 897 656	...	...	2 927 681	...	...
1 VII 2021 .....	ESDJ	5 850 189	...	...	2 910 605	...	...	2 939 584	...	...
Estonia - Estonie										
1 VII 2012 .....	ESDJ	1 322 696	902 743	68.3	617 153	409 784	66.4	705 543	492 959	69.9
1 VII 2013 .....	ESDJ	1 317 997	900 071	68.3	615 543	408 564	66.4	702 454	491 507	70.0
1 VII 2014 .....	ESDJ	1 314 545	897 901	68.3	614 654	407 677	66.3	699 891	490 224	70.0
1 VII 2015 .....	ESDJ	1 314 608	899 288 <sup>94</sup>	68.4	615 549	406 894 <sup>94</sup>	66.1	699 059	492 395 <sup>94</sup>	70.4
1 VII 2016 <sup>27</sup> .....	ESDJ	1 315 790	900 266 <sup>94</sup>	68.4	617 123	406 142 <sup>94</sup>	65.8	698 667	494 124 <sup>94</sup>	70.7
1 VII 2017 .....	ESDJ	1 317 384	912 157 <sup>94</sup>	69.2	619 311	414 881 <sup>94</sup>	67.0	698 073	497 277 <sup>94</sup>	71.2
1 VII 2018 <sup>27</sup> .....	ESDJ	1 321 977	917 240 <sup>94</sup>	69.4	623 360	418 778 <sup>94</sup>	67.2	698 617	498 462 <sup>94</sup>	71.3
1 VII 2019 <sup>27</sup> .....	ESDJ	1 326 898	921 132 <sup>94</sup>	69.4	627 456	421 849 <sup>94</sup>	67.2	699 442	499 284 <sup>94</sup>	71.4
1 VII 2020 <sup>27</sup> .....	ESDJ	1 329 228	922 549 <sup>94</sup>	69.4	629 679	423 213 <sup>94</sup>	67.2	699 549	499 336 <sup>94</sup>	71.4
1 I 2021 .....	ESDJ	1 329 479	922 463 <sup>94</sup>	69.4	630 081	423 298 <sup>94</sup>	67.2	699 398	499 165 <sup>94</sup>	71.4
Faroe Islands - Îles Féroé										
1 VII 2012 .....	ESDJ	48 289	18 023	37.3	25 051	9 063	36.2	23 238	8 960	38.6
1 VII 2013 .....	ESDJ	48 240	18 206	37.7	24 980	9 135	36.6	23 260	9 071	39.0
1 VII 2014 .....	ESDJ	48 425	18 357	37.9	25 022	9 194	36.7	23 403	9 163	39.2
1 VII 2015 .....	ESDJ	48 898	18 651	38.1	25 293	9 372	37.1	23 605	9 279	39.3
1 VII 2016 .....	ESDJ	49 468	18 956	38.3	25 527	9 509	37.3	23 941	9 447	39.5
1 VII 2017 .....	ESDJ	50 186	19 238	38.3	25 868	9 664	37.4	24 318	9 574	39.4
1 VII 2018 .....	ESDJ	51 006	19 592	38.4	26 330	9 869	37.5	24 676	9 723	39.4

**6. Total and urban population by sex: 2012 - 2021**  
**Population totale et population urbaine selon le sexe : 2012 - 2021 (continued - suite)**

Population totals of population urban areas 2012 - 2021 (continued)										
Continent, country or area, and date		Both sexes - Les deux sexes			Male - Masculin			Female - Féminin		
		Code <sup>a</sup>	Urban - Urbaine		Total	Urban - Urbaine		Total	Urban - Urbaine	
Continent, pays ou zone et date	Number Nombre		Percent P.100	Number Nombre		Percent P.100	Number Nombre		Percent P.100	
EUROPE										
Faroe Islands - Îles										
Féroé										
1 VII 2019 .....	ESDJ	51 815	19 895	38.4	26 798	10 037	37.5	25 017	9 858	39.4
1 VII 2020 .....	ESDJ	52 600	20 344	38.7	27 219	10 301	37.8	25 381	10 043	39.6
1 VII 2021 .....	ESDJ	53 383	20 721	38.8	27 631	10 492	38.0	25 752	10 229	39.7
Finland - Finlande										
1 VII 2012 <sup>127</sup> .....	ESDJ	5 385 543	3 701 923	68.7	2 645 408	1 799 025	68.0	2 740 136	1 902 898	69.4
1 VII 2013 <sup>127</sup> .....	ESDJ	5 410 389	3 732 928	69.0	2 659 239	1 815 818	68.3	2 751 150	1 917 110	69.7
1 VII 2014 <sup>127</sup> .....	ESDJ	5 432 721	3 762 906	69.3	2 671 740	1 831 826	68.6	2 760 981	1 931 080	69.9
1 VII 2015 <sup>127</sup> .....	ESDJ	5 450 581	3 849 116	70.6	2 682 211	1 875 949	69.9	2 768 370	1 973 167	71.3
1 VII 2016 <sup>127</sup> .....	ESDJ	5 466 204	3 880 555	71.0	2 692 383	1 893 551	70.3	2 773 822	1 987 004	71.6
1 VII 2017 <sup>127</sup> .....	ESDJ	5 478 862	3 904 835	71.3	2 701 086	1 907 533	70.6	2 777 777	1 997 303	71.9
1 VII 2018 <sup>127</sup> .....	ESDJ	5 485 886	3 926 164	71.6	2 706 416	1 919 593	70.9	2 779 470	2 006 571	72.2
1 VII 2019 <sup>127</sup> .....	ESDJ	5 491 769	3 947 871	71.9	2 710 902	1 931 509	71.2	2 780 868	2 016 362	72.5
1 I 2020 <sup>53</sup> .....	ESDJ	5 525 292	...	...	2 728 262	...	...	2 797 030	...	...
1 I 2021 .....	CDJC	5 533 793	3 990 151	72.1	2 733 808	1 953 671	71.5	2 799 985	2 036 480	72.7
1 I 2021 <sup>53</sup> .....	ESDJ	5 533 793	...	...	2 733 808	...	...	2 799 985	...	...
France										
1 VII 2012 <sup>128</sup> .....	ESDJ	63 536 918	...	...	30 782 589	...	...	32 754 329	...	...
1 VII 2013 <sup>128</sup> .....	ESDJ	63 862 912	...	...	30 945 467	...	...	32 917 445	...	...
1 VII 2014 <sup>128</sup> .....	ESDJ	64 164 390	...	...	31 086 155	...	...	33 078 235	...	...
1 I 2015 .....	CDJC	64 300 821	49 781 175	77.4	31 138 550	23 891 441	76.7	33 162 271	25 889 734	78.1
1 VII 2015 <sup>128</sup> .....	ESDJ	64 384 807	...	...	31 181 794	...	...	33 203 013	...	...
1 VII 2016 <sup>128</sup> .....	ESDJ	64 553 963	...	...	31 251 516	...	...	33 302 447	...	...
1 VII 2017 <sup>128</sup> .....	ESDJ	64 741 585	...	...	31 335 107	...	...	33 406 478	...	...
1 VII 2018 <sup>128</sup> .....	ESDJ	64 970 403	...	...	31 449 746	...	...	33 520 657	...	...
1 I 2019 <sup>128</sup> .....	ESDJ	64 821 954	...	...	31 353 853	...	...	33 468 101	...	...
1 I 2020 <sup>128</sup> .....	ESDJ	65 123 843	...	...	31 500 836	...	...	33 623 007	...	...
1 I 2021 <sup>128</sup> .....	ESDJ	65 447 454	...	...	31 679 652	...	...	33 767 802	...	...
Germany - Allemagne <sup>5</sup>										
1 VII 2012 .....	ESDJ	80 425 823	...	...	39 305 462	...	...	41 120 362	...	...
1 VII 2013 .....	ESDJ	80 645 605	...	...	39 468 950	...	...	41 176 655	...	...
1 VII 2014 .....	ESDJ	80 982 500	...	...	39 696 190	...	...	41 286 310	...	...
1 VII 2015 .....	ESDJ	81 686 663	...	...	40 174 816	...	...	41 511 847	...	...
1 VII 2016 <sup>27</sup> .....	ESDJ	82 348 669	...	...	40 605 621	...	...	41 743 048	...	...
1 VII 2017 <sup>27</sup> .....	ESDJ	82 657 002	...	...	40 770 342	...	...	41 886 661	...	...
1 VII 2018 <sup>27</sup> .....	ESDJ	82 905 782	...	...	40 905 128	...	...	42 000 654	...	...
1 VII 2019 <sup>27</sup> .....	ESDJ	83 092 962	...	...	41 002 152	...	...	42 090 810	...	...
1 VII 2020 <sup>27</sup> .....	ESDJ	83 160 871	...	...	41 032 066	...	...	42 128 805	...	...
1 I 2021 .....	ESDJ	83 155 031	...	...	41 026 519	...	...	42 128 512	...	...
Gibraltar <sup>129</sup>										
12 XI 2012 .....	CDJC	32 194	...	...	16 061	...	...	16 133	...	...
31 XII 2012 .....	ESDF	32 577	...	...	16 311	...	...	16 266	...	...
31 XII 2013 .....	ESDF	32 734	...	...	16 460	...	...	16 274	...	...
31 XII 2014 .....	ESDF	33 140	...	...	16 694	...	...	16 446	...	...
31 XII 2015 .....	ESDF	33 573	...	...	16 938	...	...	16 635	...	...
31 XII 2016 .....	ESDF	34 003	...	...	17 093	...	...	16 910	...	...
Greece - Grèce										
1 VII 2012 .....	ESDF	11 045 040	...	...	5 395 104	...	...	5 649 936	...	...
1 VII 2013 .....	ESDF	10 965 241	...	...	5 339 750	...	...	5 625 491	...	...
1 VII 2014 .....	ESDF	10 892 369	...	...	5 290 797	...	...	5 601 572	...	...
1 VII 2015 <sup>9</sup> .....	ESDF	10 820 964	...	...	5 246 345	...	...	5 574 619	...	...
1 VII 2016 <sup>9</sup> .....	ESDF	10 775 989	...	...	5 222 749	...	...	5 553 240	...	...
1 VII 2017 <sup>9</sup> .....	ESDF	10 761 447	...	...	5 218 481	...	...	5 542 966	...	...
1 VII 2018 <sup>9</sup> .....	ESDF	10 732 898	...	...	5 209 178	...	...	5 523 720	...	...
1 VII 2019 <sup>9</sup> .....	ESDF	10 721 550	...	...	5 211 873	...	...	5 509 677	...	...
1 VII 2020 <sup>9</sup> .....	ESDF	10 698 589	...	...	5 205 753	...	...	5 492 836	...	...
1 I 2021 <sup>9</sup> .....	ESDF	10 678 632	...	...	5 196 048	...	...	5 482 584	...	...
Guernsey - Guernesey										
31 III 2012 .....	ESDJ	63 085	...	...	31 147	...	...	31 938	...	...
31 III 2013 .....	ESDJ	62 732	...	...	31 081	...	...	31 651	...	...
31 III 2014 .....	ESDJ	62 341	...	...	30 804	...	...	31 537	...	...
31 III 2015 .....	CDJC	62 234	...	...	30 819	...	...	31 415	...	...
31 III 2015 .....	ESDJ	62 234	...	...	30 819	...	...	31 415	...	...
31 III 2016 .....	ESDJ	62 208	...	...	30 824	...	...	31 384	...	...

**6. Total and urban population by sex: 2012 - 2021**  
**Population totale et population urbaine selon le sexe : 2012 - 2021 (continued - suite)**

Population, total and population, urban and rural - 2012 - 2021 (continued)										
Continent, country or area, and date		Both sexes - Les deux sexes			Male - Masculin			Female - Féminin		
		Code <sup>a</sup>	Urban - Urbaine		Total	Urban - Urbaine		Total	Urban - Urbaine	
Continent, pays ou zone et date	Total		Number Nombre	Percent P.100		Number Nombre	Percent P.100		Number Nombre	Percent P.100
EUROPE										
Guernsey - Guernesey										
31 III 2017 .....	ESDJ	62 106	...	...	30 755	...	...	31 351	...	...
31 III 2018 .....	ESDJ	62 290	...	...	30 863	...	...	31 427	...	...
31 III 2019 .....	ESDJ	62 681	...	...	31 035	...	...	31 646	...	...
31 III 2020 .....	ESDJ	63 083	...	...	31 208	...	...	31 875	...	...
31 III 2021 .....	ESDJ	63 448	...	...	31 381	...	...	32 067	...	...
Hungary - Hongrie										
1 VII 2012 .....	ESDJ	9 920 362	6 877 231	69.3	4 720 310	3 234 447	68.5	5 200 052	3 642 785	70.1
1 VII 2013 .....	ESDJ	9 893 082	6 864 757	69.4	4 709 672	3 229 480	68.6	5 183 410	3 635 277	70.1
1 VII 2014 <sup>9</sup> .....	ESDJ	9 866 468	6 950 391	70.4	4 699 585	3 272 050	69.6	5 166 883	3 678 342	71.2
1 VII 2015 <sup>9</sup> .....	ESDJ	9 843 028	6 937 836	70.5	4 692 149	3 267 756	69.6	5 150 879	3 670 081	71.3
1 VII 2016 <sup>9</sup> .....	ESDJ	9 814 023	6 916 274	70.5	4 681 905	3 259 506	69.6	5 132 118	3 656 768	71.3
1 VII 2017 <sup>9</sup> .....	ESDJ	9 787 966	6 896 039	70.5	4 673 447	3 252 609	69.6	5 114 520	3 643 431	71.2
1 VII 2018 <sup>9</sup> .....	ESDJ	9 775 564	6 888 955	70.5	4 673 712	3 253 732	69.6	5 101 852	3 635 224	71.3
1 VII 2019 <sup>9</sup> .....	ESDJ	9 771 141	6 884 407	70.5	4 678 306	3 255 843	69.6	5 092 836	3 628 564	71.2
1 VII 2020 <sup>9</sup> .....	ESDJ	9 750 149	6 853 549	70.3	4 672 292	3 243 107	69.4	5 077 857	3 610 442	71.1
1 I 2021 <sup>9</sup> .....	ESDJ	9 730 772	...	...	4 663 794	...	...	5 066 978	...	...
Iceland - Islande <sup>130</sup>										
1 VII 2012 .....	ESDJ	320 716	300 237	93.6	160 901	150 074	93.3	159 815	150 163	94.0
1 VII 2013 .....	ESDJ	323 764	303 136	93.6	162 378	151 471	93.3	161 386	151 665	94.0
1 VII 2014 .....	ESDJ	327 386	306 633	93.7	164 252	153 265	93.3	163 134	153 368	94.0
1 VII 2015 .....	ESDJ	330 815	309 868	93.7	166 228	155 146	93.3	164 587	154 723	94.0
1 VII 2016 .....	ESDJ	335 439	314 123	93.6	169 152	157 819	93.3	166 288	156 304	94.0
1 VII 2017 .....	ESDJ	343 400	321 288	93.6	174 317	162 440	93.2	169 083	158 848	93.9
1 VII 2018 .....	ESDJ	352 721	329 828	93.5	180 219	167 879	93.2	172 502	161 949	93.9
1 VII 2019 .....	ESDJ	360 563	338 981	94.0	184 889	173 180	93.7	175 674	165 801	94.4
1 VII 2020 .....	ESDJ	366 463	...	...	187 992	...	...	178 471	...	...
1 I 2021 .....	ESDJ	368 792	...	...	189 043	...	...	179 749	...	...
Ireland - Irlande										
1 VII 2012 .....	ESDF	4 599 533	...	...	2 278 731	...	...	2 320 803	...	...
1 VII 2013 .....	ESDF	4 623 816	...	...	2 289 656	...	...	2 334 160	...	...
1 VII 2014 .....	ESDF	4 657 740	...	...	2 304 596	...	...	2 353 144	...	...
1 VII 2015 .....	ESDF	4 701 957	...	...	2 326 242	...	...	2 375 715	...	...
24 IV 2016 .....	CDJC	4 761 865	...	...	2 354 428	...	...	2 407 437	...	...
1 VII 2016 <sup>9</sup> .....	ESDJ	4 755 335	...	...	2 353 530	...	...	2 401 805	...	...
1 VII 2017 <sup>9</sup> .....	ESDJ	4 807 388	...	...	2 380 071	...	...	2 427 317	...	...
1 VII 2018 <sup>9</sup> .....	ESDJ	4 867 316	...	...	2 410 552	...	...	2 456 764	...	...
1 VII 2019 <sup>9</sup> .....	ESDJ	4 934 340	...	...	2 443 269	...	...	2 491 071	...	...
1 I 2020 <sup>9</sup> .....	ESDJ	4 964 440	...	...	2 457 657	...	...	2 506 783	...	...
1 I 2021 <sup>9</sup> .....	ESDJ	5 006 324	...	...	2 477 803	...	...	2 528 521	...	...
Isle of Man - Île de Man										
30 IV 2012 .....	ESDJ	85 047	...	...	42 273	...	...	42 775	...	...
30 IV 2013 .....	ESDJ	85 682	...	...	42 622	...	...	43 060	...	...
30 IV 2014 .....	ESDJ	86 322	...	...	42 971	...	...	43 352	...	...
30 IV 2015 .....	ESDJ	86 963	...	...	43 319	...	...	43 644	...	...
24 IV 2016 .....	CDJC	83 314	...	...	41 269	...	...	42 045	...	...
30 IV 2016 .....	ESDJ	83 314	...	...	41 269	...	...	42 045	...	...
30 IV 2017 .....	ESDJ	83 314	...	...	41 269	...	...	42 045	...	...
30 IV 2018 .....	ESDJ	83 314	...	...	41 269	...	...	42 045	...	...
30 IV 2019 .....	ESDJ	83 314	...	...	41 269	...	...	42 045	...	...
30 IV 2020 .....	ESDJ	83 314	...	...	41 269	...	...	42 045	...	...
27 I 2021 .....	CDFC	84 069	...	...	41 641	...	...	42 428	...	...
30 IV 2021 .....	ESDJ	83 314	...	...	41 269	...	...	42 045	...	...
Italy - Italie										
1 VII 2012 .....	ESDJ	59 539 717	...	...	28 808 098	...	...	30 731 619	...	...
1 VII 2013 .....	ESDJ	60 233 948	...	...	29 187 081	...	...	31 046 867	...	...
1 VII 2014 .....	ESDJ	60 789 140	...	...	29 493 077	...	...	31 296 063	...	...
1 VII 2015 .....	ESDJ	60 730 582	...	...	29 478 956	...	...	31 251 626	...	...
1 VII 2016 .....	ESDJ	60 627 498	...	...	29 451 031	...	...	31 176 467	...	...
1 VII 2017 .....	ESDJ	60 536 709	...	...	29 436 674	...	...	31 100 035	...	...
1 VII 2018 .....	ESDJ	60 150 323	...	...	29 279 401	...	...	30 870 922	...	...
1 VII 2019 .....	ESDJ	59 729 081	...	...	29 090 646	...	...	30 638 435	...	...
1 VII 2020 .....	ESDJ	59 438 851	...	...	28 958 161	...	...	30 480 690	...	...
1 I 2021 .....	ESDJ	59 236 213	...	...	28 866 226	...	...	30 369 987	...	...

**6. Total and urban population by sex: 2012 - 2021**  
**Population totale et population urbaine selon le sexe : 2012 - 2021 (continued - suite)**

Population totals - Total population - Total										
---	--	--	--	--	--	--	--	--	--	--

**6. Total and urban population by sex: 2012 - 2021**  
**Population totale et population urbaine selon le sexe : 2012 - 2021 (continued - suite)**

Population totale et population urbaine selon sexe - 2012 - 2021 (continued table)										
Continent, country or area, and date		Both sexes - Les deux sexes			Male - Masculin			Female - Féminin		
		Code <sup>a</sup>	Urban - Urbaine		Total	Urban - Urbaine		Total	Urban - Urbaine	
Continent, pays ou zone et date	Number Nombre		Percent P.100	Number Nombre		Percent P.100	Number Nombre		Percent P.100	
EUROPE										
Malta - Malte <sup>131</sup>										
1 VII 2018 .....	ESDJ	484 682	...	...	246 244	...	...	238 438	...	...
1 VII 2019 .....	ESDJ	504 115	...	...	258 824	...	...	245 291	...	...
1 VII 2020 .....	ESDJ	515 391	...	...	266 384	...	...	249 007	...	...
1 I 2021 .....	ESDJ	516 100	...	...	266 939	...	...	249 161	...	...
Monaco <sup>35</sup>										
7 VI 2016 .....	CDJC	37 308	...	...	18 240	...	...	19 068	...	...
Montenegro - Monténégro										
1 VII 2012 .....	ESDJ	620 601	...	...	306 580	...	...	314 021	...	...
1 VII 2013 .....	ESDJ	621 207	...	...	306 978	...	...	314 229	...	...
1 VII 2014 <sup>9</sup> .....	ESDJ	621 810	...	...	307 339	...	...	314 471	...	...
1 VII 2015 <sup>9</sup> .....	ESDJ	622 159	...	...	307 628	...	...	314 531	...	...
1 VII 2016 <sup>9</sup> .....	ESDJ	622 303	...	...	307 743	...	...	314 560	...	...
1 I 2017 <sup>9</sup> .....	ESDJ	622 387	...	...	307 752	...	...	314 635	...	...
1 VII 2018 <sup>9</sup> .....	ESDJ	622 271	...	...	307 727	...	...	314 544	...	...
1 I 2019 <sup>9</sup> .....	ESDJ	622 182	...	...	307 712	...	...	314 470	...	...
1 I 2020 <sup>9</sup> .....	ESDJ	621 873	...	...	307 555	...	...	314 318	...	...
1 I 2021 <sup>9</sup> .....	ESDJ	620 739	...	...	306 864	...	...	313 875	...	...
Netherlands - Pays-Bas										
1 VII 2012 .....	ESDJ	16 754 962	...	...	8 295 105	...	...	8 459 857	...	...
1 VII 2013 .....	ESDJ	16 804 432	...	...	8 320 862	...	...	8 483 570	...	...
1 VII 2014 .....	ESDJ	16 865 007	...	...	8 353 621	...	...	8 511 386	...	...
1 VII 2015 .....	ESDJ	16 939 923	...	...	8 394 997	...	...	8 544 926	...	...
1 VII 2016 .....	ESDJ	17 030 314	...	...	8 445 119	...	...	8 585 195	...	...
1 I 2017 .....	ESDJ	17 081 507	...	...	8 475 102	...	...	8 606 405	...	...
1 VII 2018 .....	ESDJ	17 231 624	...	...	8 554 064	...	...	8 677 560	...	...
1 I 2019 .....	ESDJ	17 282 163	...	...	8 581 086	...	...	8 701 077	...	...
1 I 2020 .....	ESDJ	17 407 585	...	...	8 648 031	...	...	8 759 554	...	...
1 I 2021 .....	ESDJ	17 475 415	...	...	8 686 536	...	...	8 788 879	...	...
North Macedonia - Macédoine du Nord										
1 VII 2012 .....	ESDJ	2 061 044	...	...	1 032 532	...	...	1 028 512	...	...
1 VII 2013 .....	ESDJ	2 064 032	...	...	1 033 990	...	...	1 030 042	...	...
1 VII 2014 .....	ESDJ	2 067 471	...	...	1 035 680	...	...	1 031 791	...	...
1 VII 2015 .....	ESDJ	2 070 225	...	...	1 037 060	...	...	1 033 166	...	...
1 VII 2016 .....	ESDJ	2 072 490	...	...	1 038 107	...	...	1 034 383	...	...
1 VII 2017 .....	ESDJ	2 074 502	...	...	1 038 948	...	...	1 035 554	...	...
1 VII 2018 .....	ESDJ	2 076 217	...	...	1 039 742	...	...	1 036 475	...	...
1 I 2019 .....	ESDJ	2 077 132	...	...	1 040 200	...	...	1 036 932	...	...
1 I 2020 .....	ESDJ	2 076 255	...	...	1 039 716	...	...	1 036 539	...	...
1 I 2021 .....	ESDJ	2 068 808	...	...	1 035 218	...	...	1 033 590	...	...
Norway - Norvège <sup>9</sup>										
1 VII 2012 .....	ESDJ	5 018 573	...	...	2 517 390	...	...	2 501 183	...	...
1 VII 2013 .....	ESDJ	5 079 623	...	...	2 551 458	...	...	2 528 165	...	...
1 VII 2014 .....	ESDJ	5 137 232	...	...	2 583 105	...	...	2 554 127	...	...
1 VII 2015 .....	ESDJ	5 188 607	...	...	2 611 414	...	...	2 577 194	...	...
1 VII 2016 <sup>27</sup> .....	ESDJ	5 234 519	...	...	2 636 378	...	...	2 598 142	...	...
1 VII 2017 <sup>27</sup> .....	ESDJ	5 276 968	...	...	2 658 751	...	...	2 618 218	...	...
1 I 2018 .....	ESDJ	5 295 619	...	...	2 668 371	...	...	2 627 248	...	...
1 I 2019 .....	ESDJ	5 328 212	...	...	2 685 073	...	...	2 643 139	...	...
1 I 2020 .....	ESDJ	5 367 580	...	...	2 706 562	...	...	2 661 018	...	...
1 I 2021 .....	ESDJ	5 391 369	...	...	2 719 259	...	...	2 672 110	...	...
Poland - Pologne <sup>9</sup>										
1 VII 2012 .....	ESDJ	38 059 134	23 066 408	60.6	18 424 160	10 948 639	59.4	19 634 974	12 117 769	61.7
1 VII 2013 .....	ESDJ	38 031 632	23 000 324	60.5	18 411 126	10 915 023	59.3	19 620 506	12 085 301	61.6
1 VII 2014 .....	ESDJ	38 006 154	22 951 357	60.4	18 397 470	10 888 729	59.2	19 608 684	12 062 628	61.5
1 VII 2015 .....	ESDJ	37 981 588	22 916 634	60.3	18 384 771	10 869 587	59.1	19 596 817	12 047 047	61.5
1 VII 2016 .....	ESDJ	37 956 779	22 872 493	60.3	18 370 677	10 846 647	59.0	19 586 102	12 025 846	61.4
1 VII 2017 .....	ESDJ	37 962 318	22 859 045	60.2	18 373 411	10 839 076	59.0	19 588 907	12 019 969	61.4
1 VII 2018 .....	ESDJ	37 956 268	22 833 502	60.2	18 370 760	10 825 597	58.9	19 585 508	12 007 905	61.3
1 VII 2019 .....	ESDJ	37 948 140	22 810 189	60.1	18 368 040	10 813 884	58.9	19 580 100	11 996 305	61.3
1 VII 2020 .....	ESDJ	37 929 735	22 766 789	60.0	18 358 031	10 791 623	58.8	19 571 704	11 975 166	61.2
1 I 2021* .....	ESDJ	37 840 001	...	...	18 307 488	...	...	19 532 513	...	...

**6. Total and urban population by sex: 2012 - 2021**  
**Population totale et population urbaine selon le sexe : 2012 - 2021 (continued - suite)**

Population totals and population density by sex and age group - 2012 - 2021 (continued)										
Continent, country or area, and date		Both sexes - Les deux sexes			Male - Masculin			Female - Féminin		
		Code <sup>a</sup>	Urban - Urbaine		Total	Urban - Urbaine		Total	Urban - Urbaine	
Continent, pays ou zone et date	Total		Number Nombre	Percent P.100		Number Nombre	Percent P.100		Number Nombre	Percent P.100
EUROPE										
Portugal										
1 VII 2012 .....	ESDJ	10 514 844	...	...	5 013 067	...	...	5 501 777	...	...
1 VII 2013 .....	ESDJ	10 457 295	...	...	4 976 859	...	...	5 480 437	...	...
1 VII 2014 .....	ESDJ	10 401 062	...	...	4 940 843	...	...	5 460 219	...	...
1 VII 2015 .....	ESDJ	10 358 076	...	...	4 912 588	...	...	5 445 489	...	...
1 VII 2016 .....	ESDJ	10 325 452	...	...	4 891 983	...	...	5 433 469	...	...
1 VII 2017 .....	ESDJ	10 300 300	...	...	4 875 074	...	...	5 425 226	...	...
1 VII 2018 .....	ESDJ	10 283 822	...	...	4 860 029	...	...	5 423 793	...	...
1 VII 2019 .....	ESDJ	10 286 263	...	...	4 856 172	...	...	5 430 092	...	...
1 VII 2020 .....	ESDJ	10 297 081	...	...	4 859 363	...	...	5 437 718	...	...
1 I 2021 .....	ESDJ	10 298 252	...	...	4 858 749	...	...	5 439 503	...	...
Republic of Moldova - République de Moldova										
1 VII 2012 <sup>132</sup> .....	ESDJ	3 559 520	1 488 966	41.8	1 712 036	699 880	40.9	1 847 484	789 086	42.7
12 V 2014 <sup>133</sup> .....	CDFC	2 805 194	951 226	33.9	1 352 353	446 554	33.0	1 452 841	504 672	34.7
1 VII 2014 <sup>134</sup> .....	ESDJ	2 856 950	...	...	1 371 528	...	...	1 485 422	...	...
1 VII 2015 <sup>134</sup> .....	ESDJ	2 834 530	...	...	1 363 262	...	...	1 471 268	...	...
1 VII 2016 <sup>134</sup> .....	ESDJ	2 802 170	...	...	1 346 567	...	...	1 455 603	...	...
1 VII 2017 <sup>134</sup> .....	ESDJ	2 755 158	...	...	1 319 613	...	...	1 435 545	...	...
1 VII 2018 <sup>134</sup> .....	ESDJ	2 708 214	...	...	1 294 030	...	...	1 414 184	...	...
1 VII 2019 <sup>134</sup> .....	ESDJ	2 664 974	...	...	1 272 553	...	...	1 392 421	...	...
1 VII 2020 <sup>134</sup> .....	ESDJ	2 635 130	1 095 528	41.6	1 257 698	505 866	40.2	1 377 433	589 662	42.8
1 VII 2021 <sup>*134</sup> .....	ESDJ	2 615 199	1 100 365	42.1	1 247 309	507 198	40.7	1 367 890	593 167	43.4
Romania - Roumanie <sup>9</sup>										
1 VII 2012 .....	ESDJ	20 060 182	10 823 218	54.0	9 770 353	5 170 875	52.9	10 289 829	5 652 343	54.9
1 VII 2013 .....	ESDJ	19 988 694	10 772 678	53.9	9 756 310	5 153 631	52.8	10 232 384	5 619 047	54.9
1 VII 2014 .....	ESDF	19 916 451	10 728 929	53.9	9 730 258	5 134 314	52.8	10 186 193	5 594 615	54.9
1 VII 2015 .....	ESDF	19 822 250	10 671 868	53.8	9 681 656	5 099 405	52.7	10 140 594	5 572 463	55.0
1 VII 2016 .....	ESDF	19 706 424	10 586 210	53.7	9 627 987	5 053 806	52.5	10 078 437	5 532 404	54.9
1 VII 2017 .....	ESDF	19 592 933	10 521 118	53.7	9 580 581	5 021 996	52.4	10 012 352	5 499 122	54.9
1 VII 2018 .....	ESDF	19 483 840	10 487 094	53.8	9 532 749	5 002 787	52.5	9 951 091	5 484 307	55.1
1 VII 2019 .....	ESDF	19 375 835	10 458 061	54.0	9 482 661	4 983 853	52.6	9 893 174	5 474 208	55.3
1 I 2020 .....	ESDF	19 328 838	10 456 496	54.1	9 460 661	4 981 511	52.7	9 868 177	5 474 985	55.5
1 I 2021 .....	ESDF	19 201 662	...	...	9 387 590	...	...	9 814 072	...	...
Russian Federation - Fédération de Russie										
1 VII 2012 .....	ESDJ	143 201 730	105 930 122	74.0	66 264 910	48 419 208	73.1	76 936 820	57 510 914	74.8
San Marino - Saint- Marin <sup>53</sup>										
1 VII 2012 .....	ESDF	33 518	...	...	16 296	...	...	17 222	...	...
1 VII 2013 .....	ESDF	33 469	...	...	16 280	...	...	17 189	...	...
1 VII 2014 .....	ESDF	33 648	...	...	16 396	...	...	17 252	...	...
1 I 2015 .....	ESDF	33 738	...	...	16 425	...	...	17 313	...	...
1 I 2016 .....	ESDF	34 006	...	...	16 560	...	...	17 446	...	...
1 I 2017 .....	ESDF	34 267	...	...	16 677	...	...	17 590	...	...
1 I 2018 .....	ESDF	34 453	...	...	16 788	...	...	17 665	...	...
1 I 2019 .....	ESDF	34 590	...	...	16 864	...	...	17 726	...	...
1 I 2020 .....	ESDF	34 735	...	...	16 969	...	...	17 766	...	...
1 I 2021 .....	ESDF	34 805	...	...	16 982	...	...	17 823	...	...
Serbia - Serbie <sup>135</sup>										
1 VII 2012 .....	ESDJ	7 201 497	4 273 861	59.3	3 506 947	2 039 649	58.2	3 694 550	2 234 212	60.5
1 VII 2013 .....	ESDJ	7 166 552	4 272 061	59.6	3 489 683	2 037 554	58.4	3 676 869	2 234 507	60.8
1 VII 2014 .....	ESDJ	7 131 787	4 270 367	59.9	3 472 746	2 035 772	58.6	3 659 041	2 234 595	61.1
1 VII 2015 .....	ESDJ	7 095 383	4 267 079	60.1	3 455 335	2 033 446	58.8	3 640 048	2 233 633	61.4
1 VII 2016 .....	ESDJ	7 058 322	4 262 256	60.4	3 437 630	2 030 532	59.1	3 620 692	2 231 724	61.6
1 VII 2017 .....	ESDJ	7 020 858	4 256 129	60.6	3 419 815	2 027 177	59.3	3 601 043	2 228 952	61.9
1 VII 2018 .....	ESDJ	6 982 604	4 248 451	60.8	3 401 706	2 023 097	59.5	3 580 898	2 225 354	62.1
1 VII 2019 .....	ESDJ	6 945 235	4 240 012	61.0	3 383 732	2 018 508	59.7	3 561 503	2 221 504	62.4
1 VII 2020 .....	ESDJ	6 899 126	4 223 866	61.2	3 360 306	2 009 509	59.8	3 538 820	2 214 357	62.6
1 I 2021 .....	ESDJ	6 871 547	...	...	3 345 972	...	...	3 525 575	...	...
Slovakia - Slovaquie										
1 VII 2012 .....	ESDJ	5 407 579	2 935 710	54.3	2 633 866	1 411 738	53.6	2 773 714	1 523 972	54.9
1 VII 2013 .....	ESDJ	5 413 393	2 931 444	54.2	2 637 520	1 409 503	53.4	2 775 873	1 521 941	54.8
1 VII 2014 .....	ESDJ	5 418 649	2 925 291	54.0	2 640 694	1 406 300	53.3	2 777 955	1 518 991	54.7
1 VII 2015 .....	ESDJ	5 423 801	2 919 718	53.8	2 644 205	1 403 692	53.1	2 779 596	1 516 027	54.5

**6. Total and urban population by sex: 2012 - 2021**  
**Population totale et population urbaine selon le sexe : 2012 - 2021 (continued - suite)**

Population, total, and population, urban, both sexes - 2012 - 2021 (continued table)										
Continent, country or area, and date		Both sexes - Les deux sexes			Male - Masculin			Female - Féminin		
		Code <sup>a</sup>	Urban - Urbaine		Total	Urban - Urbaine		Total	Urban - Urbaine	
Continent, pays ou zone et date	Total		Number Nombre	Percent P.100		Number Nombre	Percent P.100		Total	Number Nombre
EUROPE										
Slovakia - Slovaquie										
1 VII 2016.....	ESDJ	5 430 798	2 925 475	53.9	2 648 883	1 406 787	53.1	2 781 915	1 518 688	54.6
1 VII 2017.....	ESDJ	5 439 232	2 921 207	53.7	2 654 099	1 404 749	52.9	2 785 133	1 516 458	54.4
1 VII 2018.....	ESDJ	5 446 771	2 915 506	53.5	2 658 796	1 401 961	52.7	2 787 975	1 513 545	54.3
1 VII 2019 <sup>9</sup> .....	ESDJ	5 454 147	2 909 753	53.3	2 663 214	1 399 119	52.5	2 790 934	1 510 634	54.1
1 I 2020 <sup>9</sup> .....	ESDJ	5 457 873	...	...	2 665 350	...	...	2 792 523	...	...
1 I 2021 <sup>9</sup> .....	ESDJ	5 459 781	...	...	2 666 486	...	...	2 793 295	...	...
Slovenia - Slovénie										
1 VII 2012.....	ESDJ	2 056 262	1 023 236	49.8	1 017 414	498 297	49.0	1 038 848	524 939	50.5
1 VII 2013.....	ESDJ	2 059 114	1 047 560	50.9	1 019 658	513 084	50.3	1 039 456	534 476	51.4
1 VII 2014.....	ESDJ	2 061 623	1 051 087	51.0	1 021 419	514 828	50.4	1 040 204	536 259	51.6
1 I 2015.....	CDJC	2 062 874	1 107 064	53.7	1 022 229	542 636	53.1	1 040 645	564 428	54.2
1 VII 2015.....	ESDJ	2 063 077	1 106 955	53.7	1 022 554	542 847	53.1	1 040 523	564 108	54.2
1 VII 2016.....	ESDJ	2 064 241	1 107 409	53.6	1 023 872	543 571	53.1	1 040 369	563 838	54.2
1 VII 2017.....	ESDJ	2 066 161	1 141 453	55.2	1 025 973	561 337	54.7	1 040 188	580 116	55.8
1 VII 2018.....	ESDJ	2 070 050	1 144 936	55.3	1 030 234	564 385	54.8	1 039 816	580 551	55.8
1 VII 2019.....	ESDJ	2 089 310	1 158 571	55.5	1 045 835	574 483	54.9	1 043 475	584 088	56.0
1 VII 2020.....	ESDJ	2 100 126	1 163 142	55.4	1 054 483	578 727	54.9	1 045 643	584 415	55.9
1 I 2021 <sup>136</sup> .....	CDJC	2 108 977	1 167 209	55.3	1 059 938	581 601	54.9	1 049 039	585 608	55.8
1 I 2021.....	ESDJ	2 108 977	...	...	1 059 938	...	...	1 049 039	...	...
Spain - Espagne										
1 VII 2012.....	ESDJ	46 766 399	...	...	23 055 715	...	...	23 710 684	...	...
1 VII 2013.....	ESDJ	46 593 236	...	...	22 933 751	...	...	23 659 485	...	...
1 VII 2014 <sup>130</sup> .....	ESDJ	46 480 882	...	...	22 852 004	...	...	23 628 879	...	...
1 VII 2015 <sup>130</sup> .....	ESDJ	46 447 697	...	...	22 817 983	...	...	23 629 714	...	...
1 VII 2016 <sup>130</sup> .....	ESDJ	46 450 439	...	...	22 805 443	...	...	23 644 996	...	...
1 VII 2017 <sup>130</sup> .....	ESDJ	46 532 869	...	...	22 829 748	...	...	23 703 121	...	...
1 VII 2018 <sup>130</sup> .....	ESDJ	46 728 814	...	...	22 911 649	...	...	23 817 165	...	...
1 VII 2019 <sup>130</sup> .....	ESDJ	47 105 358	...	...	23 091 898	...	...	24 013 460	...	...
1 VII 2020 <sup>130</sup> .....	ESDJ	47 355 685	...	...	23 208 782	...	...	24 146 903	...	...
1 VII 2021 <sup>130</sup> .....	ESDJ	47 326 687	...	...	23 188 901	...	...	24 137 787	...	...
Sweden - Suède <sup>53</sup>										
1 VII 2012.....	ESDJ	9 519 375	...	...	4 746 370	...	...	4 773 005	...	...
1 VII 2013 <sup>130</sup> .....	ESDJ	9 600 379	...	...	4 790 131	...	...	4 810 248	...	...
1 VII 2014 <sup>130</sup> .....	ESDJ	9 696 110	...	...	4 843 299	...	...	4 852 811	...	...
1 VII 2015 <sup>130</sup> .....	ESDJ	9 799 186	...	...	4 901 603	...	...	4 897 583	...	...
1 VII 2016 <sup>137</sup> .....	ESDJ	9 923 085	...	...	4 972 157	...	...	4 950 929	...	...
1 VII 2017 <sup>137</sup> .....	ESDJ	10 057 698	...	...	5 048 005	...	...	5 009 693	...	...
1 I 2018 <sup>130</sup> .....	ESDJ	10 120 242	...	...	5 082 662	...	...	5 037 580	...	...
1 I 2019 <sup>130</sup> .....	ESDJ	10 230 185	...	...	5 142 438	...	...	5 087 747	...	...
1 I 2020 <sup>130</sup> .....	ESDJ	10 327 589	...	...	5 195 814	...	...	5 131 775	...	...
1 I 2021 <sup>130</sup> .....	ESDJ	10 379 295	...	...	5 222 847	...	...	5 156 448	...	...
Switzerland - Suisse										
1 VII 2012.....	ESDJ	7 996 861	5 887 939	73.6	3 945 389	2 887 886	73.2	4 051 473	3 000 053	74.0
1 VII 2013.....	ESDJ	8 089 346	5 958 174	73.7	3 995 308	2 925 500	73.2	4 094 038	3 032 674	74.1
1 VII 2014 <sup>138</sup> .....	ESDJ	8 188 649	6 033 396 <sup>139</sup>	73.7	4 047 986	2 964 948 <sup>139</sup>	73.2	4 140 663	3 068 448 <sup>139</sup>	74.1
1 VII 2015 <sup>138</sup> .....	ESDJ	8 282 396	6 997 929	84.5	4 097 676	3 451 374	84.2	4 184 721	3 546 555	84.8
1 VII 2016 <sup>138</sup> .....	ESDJ	8 373 338	7 078 247	84.5	4 147 454	3 494 909	84.3	4 225 884	3 583 339	84.8
1 VII 2017 <sup>140</sup> .....	ESDJ	8 451 840	...	...	4 189 936	...	...	4 261 905	...	...
1 VII 2018 <sup>138</sup> .....	ESDJ	8 507 202	7 213 978	84.8	4 218 732	3 566 243	84.5	4 288 470	3 647 735	85.1
31 XII 2019 <sup>138</sup> .....	ESDJ	8 606 033	7 297 187	84.8	4 268 863	3 608 647	84.5	4 337 170	3 688 540	85.0
31 XII 2020 <sup>138</sup> .....	ESDJ	8 670 300	7 352 457	84.8	4 302 599	3 637 943	84.6	4 367 701	3 714 514	85.0
Ukraine										
1 VII 2012.....	ESDF	45 593 342	31 379 757	68.8	21 075 702	14 392 490	68.3	24 517 640	16 987 267	69.3
1 I 2013.....	ESDF	45 553 047	31 378 639	68.9	21 068 718	14 397 904	68.3	24 484 329	16 980 735	69.4
1 I 2014.....	ESDF	45 426 249	31 336 623	69.0	21 024 262	14 382 728	68.4	24 401 987	16 953 895	69.5
1 VII 2015 <sup>141</sup> .....	ESDF	42 844 907	29 629 033	69.2	19 851 984	13 612 229	68.6	22 992 924	16 016 804	69.7
1 VII 2016 <sup>141</sup> .....	ESDF	42 672 529	29 533 633	69.2	19 780 361	13 569 991	68.6	22 892 169	15 963 642	69.7
1 VII 2017 <sup>141</sup> .....	ESDF	42 485 473	29 426 654	69.3	19 700 510	13 520 068	68.6	22 784 963	15 906 587	69.8
1 I 2018 <sup>142</sup> .....	ESDF	42 386 403	29 370 995	69.3	19 657 310	13 492 648	68.6	22 729 093	15 878 347	69.9
1 I 2019 <sup>142</sup> .....	ESDJ	41 983 564	...	...	19 455 272	...	...	22 528 292	...	...
1 I 2020 <sup>142</sup> .....	ESDJ	41 732 779	...	...	19 343 440	...	...	22 389 339	...	...
1 I 2021 <sup>142</sup> .....	ESDJ	41 418 717	...	...	19 195 376	...	...	22 223 341	...	...



**6. Total and urban population by sex: 2012 - 2021**  
**Population totale et population urbaine selon le sexe : 2012 - 2021 (continued - suite)**

Population totals - Total population - Total de la population -										
---	--	--	--	--	--	--	--	--	--	--

**6. Total and urban population by sex: 2012 - 2021**  
**Population totale et population urbaine selon le sexe : 2012 - 2021 (continued - suite)**

Population totale et population urbaine selon le sexe - 2012 - 2021 (continued table)										
Continent, country or area, and date		Both sexes - Les deux sexes			Male - Masculin			Female - Féminin		
		Code <sup>a</sup>	Urban - Urbaine		Total	Urban - Urbaine		Total	Urban - Urbaine	
Continent, pays ou zone et date	Total		Number Nombre	Percent P.100		Number Nombre	Percent P.100		Number Nombre	Percent P.100
OCEANIA - OCÉANIE										
French Polynesia - Polynésie française										
1 VII 2020 <sup>3</sup> .....	ESDF	278 890	...	...	141 377	...	...	137 512	...	...
1 VII 2021 <sup>3</sup> .....	ESDF	279 448	...	...	141 479	...	...	137 970	...	...
Guam <sup>144</sup>										
1 VII 2012.....	ESDJ	159 914	...	...	81 165	...	...	78 749	...	...
1 VII 2013.....	ESDJ	160 378	...	...	81 354	...	...	79 024	...	...
1 VII 2014.....	ESDJ	161 001	...	...	81 625	...	...	79 376	...	...
1 VII 2015.....	ESDJ	161 785	...	...	81 978	...	...	79 807	...	...
1 VII 2016.....	ESDJ	162 742	...	...	82 420	...	...	80 322	...	...
1 VII 2017.....	ESDJ	163 875	...	...	82 951	...	...	80 924	...	...
1 VII 2018.....	ESDJ	167 772	...	...	86 329	...	...	81 443	...	...
1 VII 2019.....	ESDJ	168 147	...	...	86 541	...	...	81 606	...	...
1 VII 2020.....	ESDJ	168 485	...	...	86 733	...	...	81 752	...	...
1 VII 2021.....	ESDJ	168 801	...	...	86 910	...	...	81 891	...	...
Kiribati										
7 XI 2015.....	CDFC	110 136	56 388	51.2	54 096	27 159	50.2	56 040	29 229	52.2
7 XI 2020 <sup>*</sup> .....	CDFC	119 940	...	...	59 154	...	...	60 786	...	...
Marshall Islands - Îles Marshall <sup>147</sup>										
1 VII 2017.....	ESDF	54 317	41 519	76.4	...	...	...	...	...	...
1 VII 2018.....	ESDF	54 510	41 904	76.9	...	...	...	...	...	...
1 VII 2019.....	ESDF	54 703	42 290	77.3	...	...	...	...	...	...
1 VII 2020.....	ESDF	54 897	42 675	77.7	...	...	...	...	...	...
Micronesia (Federated States of) - Micronésie (États fédérés de) <sup>148</sup>										
1 VII 2012.....	ESDJ	103 202	...	...	52 375	...	...	50 827	...	...
1 VII 2013.....	ESDJ	103 382	...	...	52 467	...	...	50 915	...	...
1 VII 2014.....	ESDJ	103 562	...	...	52 558	...	...	51 004	...	...
1 VII 2015.....	ESDJ	103 743	...	...	52 650	...	...	51 093	...	...
1 VII 2016.....	ESDJ	103 923	...	...	52 741	...	...	51 182	...	...
1 VII 2017.....	ESDJ	104 104	...	...	52 833	...	...	51 271	...	...
1 VII 2018.....	ESDJ	104 286	...	...	52 925	...	...	51 361	...	...
1 VII 2019.....	ESDJ	104 468	...	...	53 017	...	...	51 450	...	...
1 VII 2020.....	ESDJ	104 650	...	...	53 110	...	...	51 540	...	...
1 VII 2021.....	ESDJ	104 832	...	...	53 202	...	...	51 630	...	...
Nauru										
1 VII 2012 <sup>1</sup> .....	ESDF	10 376	...	...	5 126	...	...	5 250	...	...
1 VII 2015 <sup>1</sup> .....	ESDF	11 288	...	...	5 701	...	...	5 587	...	...
1 VII 2016 <sup>1</sup> .....	ESDF	11 014	...	...	5 467	...	...	5 547	...	...
20 X 2019 <sup>149</sup> .....	CDFC	11 550	...	...	5 871	...	...	5 679	...	...
1 VII 2020 <sup>1</sup> .....	ESDF	11 797	...	...	5 971	...	...	5 826	...	...
New Caledonia - Nouvelle-Calédonie										
26 VIII 2014.....	CDFC	268 767	...	...	135 542	...	...	133 225	...	...
1 VII 2015 <sup>150</sup> .....	ESDF	269 803	...	...	135 948	...	...	133 864	...	...
1 I 2016.....	ESDF	274 579	...	...	138 197	...	...	136 382	...	...
1 I 2017.....	ESDF	278 495	...	...	140 000	...	...	138 495	...	...
New Zealand - Nouvelle-Zélande										
1 VII 2012 <sup>97</sup> .....	ESDJ	4 408 100	3 784 600 <sup>151</sup>	85.9	2 155 000	1 836 200 <sup>151</sup>	85.2	2 253 100	1 948 500 <sup>151</sup>	86.5
5 III 2013 <sup>152</sup> .....	CDFC	4 353 198	3 732 537	85.7	2 119 464	1 801 341	85.0	2 233 734	1 931 199	86.5
1 VII 2013 <sup>97</sup> .....	ESDJ	4 442 100	3 818 300 <sup>151</sup>	86.0	2 172 200	1 853 100 <sup>151</sup>	85.3	2 269 900	1 965 200 <sup>151</sup>	86.6
1 VII 2014 <sup>97</sup> .....	ESDJ	4 509 700	3 884 000 <sup>151</sup>	86.1	2 209 600	1 889 100 <sup>151</sup>	85.5	2 300 200	1 995 000 <sup>151</sup>	86.7
1 VII 2015 <sup>97</sup> .....	ESDJ	4 595 700	3 959 200 <sup>151</sup>	86.2	2 257 200	1 931 800 <sup>151</sup>	85.6	2 338 500	2 027 400 <sup>151</sup>	86.7
1 VII 2016 <sup>97</sup> .....	ESDJ	4 693 200	4 056 200 <sup>151</sup>	86.4	2 309 100	1 983 600 <sup>151</sup>	85.9	2 384 100	2 072 600 <sup>151</sup>	86.9
1 VII 2017 <sup>97</sup> .....	ESDJ	4 793 900	4 144 300 <sup>151</sup>	86.4	2 361 100	2 029 700 <sup>151</sup>	86.0	2 432 800	2 114 600 <sup>151</sup>	86.9
6 III 2018 <sup>153</sup> .....	CDFC	4 793 358	4 016 907	83.8	2 364 315	1 964 748	83.1	2 429 046	2 052 159	84.5
1 VII 2018 <sup>97</sup> .....	ESDJ	4 841 000	4 054 900 <sup>151</sup>	83.8	2 380 000	1 978 200 <sup>151</sup>	83.1	2 461 000	2 076 800 <sup>151</sup>	84.4
1 VII 2019 <sup>97</sup> .....	ESDJ	4 979 200	4 188 100 <sup>151</sup>	84.1	2 471 100	2 063 800 <sup>151</sup>	83.5	2 508 100	2 124 300 <sup>151</sup>	84.7
1 VII 2020 <sup>97</sup> .....	ESDJ	5 084 300	4 276 300 <sup>151</sup>	84.1	2 524 900	2 109 500 <sup>151</sup>	83.5	2 559 400	2 166 800 <sup>151</sup>	84.7
1 VII 2021 <sup>*97</sup> .....	ESDJ	5 122 600	4 295 400 <sup>151</sup>	83.9	2 542 600	2 116 800 <sup>151</sup>	83.3	2 580 000	2 178 600 <sup>151</sup>	84.4

**6. Total and urban population by sex: 2012 - 2021**  
**Population totale et population urbaine selon le sexe : 2012 - 2021 (continued - suite)**

Population totals et population urbaine selon le sexe - 2012 - 2021 (continued table)										
Continent, country or area, and date		Both sexes - Les deux sexes			Male - Masculin			Female - Féminin		
		Code <sup>a</sup>	Urban - Urbaine		Total	Urban - Urbaine		Total	Urban - Urbaine	
Continent, pays ou zone et date	Total		Number Nombre	Percent P.100		Number Nombre	Percent P.100		Number Nombre	Percent P.100
OCEANIA - OCÉANIE										
Niue - Nioué <sup>9</sup>										
1 VII 2012 <sup>36</sup> .....	ESDJ	1 482	...	...	752	...	...	730	...	
1 VII 2013 <sup>36</sup> .....	ESDJ	1 503	...	...	767	...	...	736	...	
1 VII 2014 <sup>36</sup> .....	ESDJ	1 515	...	...	781	...	...	737	...	
1 VII 2015 <sup>36</sup> .....	ESDJ	1 541	...	...	797	...	...	744	...	
1 VII 2016 <sup>36</sup> .....	ESDJ	1 567	...	...	812	...	...	755	...	
9 III 2017 <sup>154</sup> .....	CDFC	1 719	...	...	831	...	...	888	...	
Palau - Palaos										
1 XII 2012.....	CDJC	17 501	14 202	81.1	9 217	7 506	81.4	8 284	6 696	
13 IV 2015.....	CDJC	17 661	14 209	80.5	9 433	7 620	80.8	8 228	6 589	
1 IV 2020.....	CDJC	17 614	13 929	79.1	9 494	7 540	79.4	8 120	6 389	
Papua New Guinea - Papouasie-Nouvelle-Guinée										
1 VII 2016.....	ESDF	8 185 370 <sup>150</sup>	...	...	4 205 000 <sup>155</sup>	...	...	3 946 300 <sup>155</sup>	...	
Pitcairn										
10 VIII 2012.....	CDJC	48	...	...	22	...	...	26	...	
31 XII 2013.....	CDJC	49	...	...	23	...	...	26	...	
Samoa										
1 VII 2012.....	ESDF	188 871	36 819	19.5	...	...	...	...	...	
1 VII 2013.....	ESDF	190 502	36 951	19.4	...	...	...	...	...	
1 VII 2014.....	ESDF	192 134	37 082	19.3	...	...	...	...	...	
1 VII 2015.....	ESDF	193 766	37 213	19.2	...	...	...	...	...	
1 VII 2016.....	ESDF	195 398	37 344	19.1	...	...	...	...	...	
7 XI 2016.....	CDFC	195 979	37 391	19.1	100 892	18 760	18.6	95 087	18 631	
1 VII 2017.....	ESDF	197 030	37 475	19.0	...	...	...	...	...	
1 VII 2018.....	ESDF	198 661	37 607	18.9	...	...	...	...	...	
1 VII 2019.....	ESDF	200 293	37 738	18.8	...	...	...	...	...	
1 VII 2020.....	ESDF	201 925	37 869	18.8	...	...	...	...	...	
1 VII 2021.....	ESDF	203 552	38 000	18.7	...	...	...	...	...	
18 X 2021*.....	CDFC	200 010	...	...	101 906	...	...	98 104	...	
Solomon Islands - Îles Salomon <sup>156</sup>										
1 VII 2012.....	ESDF	583 672	...	...	299 131	...	...	284 541	...	
1 VII 2013.....	ESDF	597 653	...	...	306 112	...	...	291 541	...	
1 VII 2014.....	ESDF	611 538	...	...	313 044	...	...	298 494	...	
1 VII 2015.....	ESDF	625 374	...	...	319 954	...	...	305 420	...	
1 VII 2016.....	ESDF	639 157	...	...	326 837	...	...	312 321	...	
1 VII 2017.....	ESDF	652 886	...	...	333 693	...	...	319 193	...	
1 VII 2018.....	ESDF	666 557	...	...	340 521	...	...	326 036	...	
1 VII 2019.....	ESDF	680 172	...	...	347 319	...	...	332 852	...	
1 VII 2020.....	ESDF	693 814	...	...	354 133	...	...	339 681	...	
1 VII 2021.....	ESDF	707 484	...	...	360 961	...	...	346 523	...	
Tokelau - Tokélaou										
1 XII 2013.....	ESDF	1 383	...	...	683	...	...	700	...	
18 X 2016.....	CDFC	1 285	...	...	652	...	...	633	...	
12 XII 2019 <sup>157</sup> .....	ESDF	1 647	...	...	813	...	...	834	...	
Tonga										
1 VII 2012.....	ESDF	102 732	24 027	23.4	51 634	12 031	23.3	51 098	11 997	
1 VII 2013.....	ESDF	102 212	23 826	23.3	51 289	11 905	23.2	50 922	11 921	
1 VII 2014.....	ESDF	101 691	23 624	23.2	50 945	11 780	23.1	50 747	11 844	
1 VII 2015.....	ESDF	101 171	23 423	23.2	50 600	11 654	23.0	50 571	11 768	
30 XI 2016.....	CDFC	100 651	23 221	23.1	50 255	11 529	22.9	50 396	11 692	
1 VII 2017.....	ESDF	100 131	23 019	23.0	49 910	11 404	22.8	50 221	11 616	
1 VII 2018.....	ESDF	99 611	22 818	22.9	49 565	11 278	22.8	50 045	11 540	
1 VII 2019.....	ESDF	99 090	22 616	22.8	49 221	11 153	22.7	49 870	11 463	
1 VII 2020.....	ESDF	98 570	22 415	22.7	48 876	11 027	22.6	49 694	11 387	
Tuvalu										
1 VII 2013.....	ESDF	10 730	...	...	5 600	...	...	5 400	...	
1 VII 2016.....	ESDF	11 153	...	...	5 100 <sup>155</sup>	...	...	5 000 <sup>155</sup>	...	
12 XI 2017 <sup>158</sup> .....	CDFC	10 645	...	...	5 486	...	...	5 159	...	
Vanuatu										
1 VII 2012 <sup>159</sup> .....	ESDF	249 635	63 305	25.4	126 776	...	...	122 862	...	
1 VII 2013 <sup>159</sup> .....	ESDF	255 067	65 483	25.7	129 446	...	...	125 625	...	
1 VII 2014 <sup>159</sup> .....	ESDF	260 618	67 737	26.0	132 172	...	...	128 450	...	

**6. Total and urban population by sex: 2012 - 2021**  
**Population totale et population urbaine selon le sexe : 2012 - 2021 (continued - suite)**

Population totals and population urban/rural by date - 2012 - 2021 (continued)										
Continent, country or area, and date		Both sexes - Les deux sexes			Male - Masculin			Female - Féminin		
		Code <sup>a</sup>	Urban - Urbaine		Total	Urban - Urbaine		Total	Urban - Urbaine	
Continent, pays ou zone et date	Total		Number Nombre	Percent P.100		Number Nombre	Percent P.100		Number Nombre	Percent P.100
OCEANIA - OCÉANIE										
Vanuatu										
1 VII 2015 <sup>159</sup> .....	ESDF	266 289	70 068	26.3	134 956	...	...	131 339	...	
7 XI 2016 <sup>160</sup> .....	CDFC	272 459	67 749	24.9	138 265	34 506	25.0	134 194	32 933	
1 VII 2017 <sup>161</sup> .....	ESDF	278 040	69 296	24.9	141 045	35 216	25.0	136 995	33 722	
1 VII 2018 <sup>161</sup> .....	ESDF	283 735	70 879	25.0	143 880	35 941	25.0	139 855	34 529	
1 VII 2019 <sup>161</sup> .....	ESDF	289 546	72 497	25.0	146 773	36 680	25.0	142 774	35 356	
1 VII 2020 <sup>162</sup> .....	ESDF	299 611	75 174	25.1	152 046	38 288	25.2	147 565	36 887	
16 XI 2020.....	CDFC	300 019	66 753	22.2	151 597	33 606	22.2	148 422	33 147	
1 VII 2021 <sup>163</sup> .....	ESDF	307 000	68 306	22.2	155 124	34 388	22.2	151 875	33 918	
Wallis and Futuna										
Islands - Îles Wallis et Futuna										
22 VII 2013.....	CDFC	12 197	...	...	5 927	...	...	6 270	...	
1 VII 2016.....	ESDF	11 820 <sup>150</sup>	...	...	5 700 <sup>155</sup>	...	...	6 100 <sup>155</sup>	...	

**FOOTNOTES - NOTES**

Italics: estimates which are less reliable. - Italiques : estimations moins sûres.

\* Provisional. - Données provisoires.

<sup>a</sup> 'Code' indicates the source of data, as follows:

CDFC - Census, de facto, complete tabulation  
 CDFS - Census, de facto, sample tabulation  
 CDJC - Census, de jure, complete tabulation  
 CDJS - Census, de jure, sample tabulation  
 SSDF - Sample survey, de facto  
 SSDJ - Sample survey, de jure  
 ESDF - Estimates, de facto  
 ESDJ - Estimates, de jure

Le 'Code' indique la source des données, comme suit :

CDFC - Recensement, population de fait, tabulation complète  
 CDFS - Recensement, population de fait, tabulation par sondage  
 CDJC - Recensement, population de droit, tabulation complète  
 CDJS - Recensement, population de droit, tabulation par sondage  
 SSDF - Enquête par sondage, population de fait  
 SSDJ - Enquête par sondage, population de droit  
 ESDF - Estimations, population de fait  
 ESDJ - Estimations, population de droit

<sup>1</sup> Data refer to national projections. - Les données se réfèrent aux projections nationales.

<sup>2</sup> Unrevised data that do not take into account the results of the 2014 population census. - Ces données n'ont pas été révisées et elles ne prennent pas en compte les résultats du recensement de la population de 2014.

<sup>3</sup> Post-censal estimates. - Estimations post-censitaires.

<sup>4</sup> Projections based on the 2013 Population Census. - Projections fondées sur le recensement de la population de 2013.

<sup>5</sup> Based on the results of the 2011 Population Census. - Basé sur les résultats du recensement de la population de 2011.

<sup>6</sup> Source: Population projections and estimates of priority targets for the various health programs and interventions, National Institute of Statistics (2016). - Source : Projections démographiques et estimations des cibles prioritaires des différents programmes et interventions de santé, Institut National de la Statistique (2016).

<sup>7</sup> Based on the results of the 2014 Population Census. - D'après les résultats du recensement de la population de 2014.

<sup>8</sup> Unrevised data. - Les données n'ont pas été révisées.

<sup>9</sup> Data refer to usual resident population. - Les données se réfèrent à la population résidente habituelle.

<sup>10</sup> Estimates or projections based on the 2015 population census. - Estimations ou projections fondées sur les résultats du recensement de la population de 2015.

<sup>11</sup> Estimates based on the 2000 quick population count results and 1995, 2002 and 2010 Eritrea Demographic and Health Surveys. - Des estimations fondées sur le dénombrement rapide de la population de 2000 et sur les enquêtes érythréennes de la démographie et de la santé de 1995, 2002 et 2010.

<sup>12</sup> Data refer to national projections based on 2007 census. - Les données sont des projections nationales d'après les résultats du recensement de la population de 2007.

<sup>13</sup> Estimates considering also the results of the 2007 Population Census. - Estimations en prenant en considération les résultats du recensement de la population de 2007.

<sup>14</sup> Source: Integrated Household Survey (IHS) 2015/2016. - Source: Enquête intégrée auprès des ménages (IHS) 2015/2016.

<sup>15</sup> Data based on the 2010 Population Census. - Les données sont fondées sur le recensement de la population de 2010.

<sup>16</sup> Population in households only. Inter-censal estimates. - Population dans les ménages seulement. Estimations inter-censitaires.

<sup>17</sup> Population in households only. Post-censal estimates. - Population dans les ménages seulement. Estimations post-censitaires.

<sup>18</sup> Post-censal estimates based on the 2009 Population Census. - Les estimations post-censitaire fondées sur le recensement de la population de 2009.

<sup>19</sup> The figure for both sexes includes intersex persons. - Le chiffre pour les deux sexes comprend les personnes intersexes.

<sup>20</sup> Data are projections based on the 2006 Population Census. - Projections fondées sur le recensement de la population de 2006.

<sup>21</sup> Data are projections based on the 2016 Population Census. - Projections fondées sur le recensement de la population de 2016.

<sup>22</sup> Data refer to Libyan nationals only. - Les données se rapportent aux nationaux libyens seulement.

<sup>23</sup> Data refer to projections based on the 1993 Population Census. - Les données se réfèrent aux projections basées sur le recensement de la population de 1993.

<sup>24</sup> Projections considering also the results of the 2009 Population Census. - Projections en prenant en considération les résultats du recensement de la population de 2009.

<sup>25</sup> Including nomadic population. - Y compris la population nomade.

<sup>26</sup> Excludes the islands of St. Brandon and Agalega. Based on the results of the 2011 Population Census. - Non compris les îles St. Brandon et Agalega. Basé sur les résultats du recensement de la population de 2011.

<sup>27</sup> Data refer to annual average population. - Les données correspondent à la population annuelle moyenne.

<sup>28</sup> Data from the main operation. - Données de l'opération principale.

<sup>29</sup> Based on the results of the 2004 Population Census. - D'après des résultats du recensement de la population de 2004.

<sup>30</sup> Projections based on the results of national survey on population and health conducted between 2010 and 2011, and especially population and housing census 2014. - Des projections de la population fondées sur les résultats de l'enquête nationale de la population et de la santé réalisée entre 2010 et 2011 et, surtout, du recensement général de la population et de l'habitat de 2014.

<sup>31</sup> Data refer to national projections based on 2017 census. - Les données sont des projections nationales d'après les résultats du recensement de la population de 2017.

<sup>32</sup> Projections based on the 2012 Population Census. - Projections fondées sur le recensement de la population de 2012.

<sup>33</sup> Data are projections based on the 2008 Population and Housing Census. - Projections basées sur le recensement 2008 de la population et des logements.

<sup>34</sup> Data refer to total resident population, Saint Helenian and other nationalities. - Les données concernent la population résidente totale, originaire de Sainte-Hélène ou possédant une autre nationalité.

<sup>35</sup> Data refer to resident population. - Les données concernent la population résidente.

<sup>36</sup> Inter-censal estimates. - Estimations inter-censitaires.

<sup>37</sup> Data are de facto Census counts that have been adjusted for age and sex errors. - Les données correspondent aux valeurs du recensement de facto corrigées pour tenir compte des erreurs d'âge et de sexe.

<sup>38</sup> Based on the results of a labour force survey. - D'après les résultats d'une enquête de la main-d'œuvre.

<sup>39</sup> Urban and rural data exclude 4,293,716 of nomadic population and internally displaced population. - Les données urbaines et rurales excluent 4 293 716 de la population nomade et de la population déplacée à l'intérieur du pays.

<sup>40</sup> The urban area is reconfigured by extending the urban agglomeration of Lomé to include all the prefecture of Golfe and the new prefecture of Agoènyé. - L'espace urbain a été reconstitué par l'extension de l'agglomération de Lomé à toute la préfecture du Golfe et à la nouvelle préfecture d'Agoènyé.

<sup>41</sup> Data for urban and rural do not add up to the total; reason for discrepancy not ascertained. - La somme des données pour la résidence urbaine et rurale n'est pas égale au total; on ne sait pas comment s'explique la divergence.

<sup>42</sup> Projections based on the 2002 Population Census. - Projections fondées sur le recensement de la population de 2002.

<sup>43</sup> Data have not been adjusted for underenumeration, estimated at 7 per cent. - Les données n'ont pas été ajustées pour compenser les lacunes du dénombrement, estimées à 7 p. 100.

<sup>44</sup> Based on the results of the 2016 Population Census. - Basé sur les résultats du recensement de la population de 2016.

<sup>45</sup> Adjusted for census net undercoverage (including adjustment for incompletely enumerated Indian reserves). Final intercensal estimates. - Ajusté pour la sous-estimation du recensement (y compris les réservations en Inde incomplètement énumérées). Estimations inter-censitaires définitives.

<sup>46</sup> To ensure confidentiality, the values, including totals are randomly rounded either up or down to a multiple of '5' or '10.' As a result, when these data are summed or grouped, the total value may not match the individual values since totals and sub-totals are independently rounded. Similarly, percentages, which are calculated on rounded data, may not necessarily add up to 100%. - À des fins de confidentialité, les chiffres, y compris les totaux, sont aléatoirement arrondis au multiple de 5 ou de 10 inférieur ou supérieur. Par conséquent, lorsque ces chiffres sont additionnés, le total peut ne pas correspondre à la somme des valeurs individuelles, dans la mesure où les totaux et les totaux partiels sont arrondis indépendamment. De même, la somme des pourcentages, qui sont calculés à partir des données arrondies, peut ne pas correspondre à 100 %.

<sup>47</sup> Adjusted for census net undercoverage (including adjustment for incompletely enumerated Indian reserves). Final postcensal estimates. - Ajusté pour la sous-estimation du recensement (y compris les réservations en Inde incomplètement énumérées). Estimations postcensitaires définitives.

<sup>48</sup> Updated postcensal estimates. Adjusted for census net undercoverage (including adjustment for incompletely enumerated Indian reserves). Estimates are based on 2016 population census counts. - Estimations post censitaires mises à jour. Ajusté pour la sous-estimation du recensement (y compris les réservations en Inde incomplètement énumérées). Estimations fondées sur les chiffres du recensement de la population de 2016.

<sup>49</sup> Estimates are based on 2016 population census counts. Preliminary postcensal estimates. Adjusted for census net undercoverage (including adjustment for incompletely enumerated Indian reserves). - Estimations fondées sur les chiffres du recensement de la population de 2016. Estimations préliminaires postcensitaires. Ajusté pour la sous-estimation du recensement (y compris les réservations en Inde incomplètement énumérées).

<sup>50</sup> Based on the annual national household survey and the 2011 population census. - D'après les données de l'enquête annuelle nationale des ménages et les résultats du recensement de la population de 2011.

<sup>51</sup> Source: El Salvador National Population Estimates and Projections 2005-2050 (2021 revision). - Source : Les estimations et projections nationales de la population du Salvador pour les années 2005 - 2050 (révision de 2021).

<sup>52</sup> Source: El Salvador National Population Estimates and Projections 2005-2050 (2014 revision). - Source : Les estimations et projections nationales de la population du Salvador pour les années 2005 - 2050 (révision de 2014).

<sup>53</sup> Population statistics are compiled from registers. - Les statistiques de la population sont compilées à partir des registres.

<sup>54</sup> Excluding data for Saint Barthélemy and Saint Martin. - Non compris les données pour Saint Barthélemy et Saint Martin.

<sup>55</sup> Projections produced by l'Institut Haïtien de Statistique et d'Informatique (IHSI) and the Latin American and Caribbean Demographic Centre (CELADE) - Population Division of ECLAC. - Les données sont projections produits par l'Institut Haïtien de Statistique et d'Informatique (IHSI) et le centre démographique de l'Amérique latine et les Caraïbes - Division de la population de la CEPALC.

<sup>56</sup> Data revised by CONAPO (National Population Council). - Données révisées par CONAPO (Conseil national de la population).

<sup>57</sup> The population projections of CONAPO (National Population Council). - Les projections démographiques de la CONAPO (Conseil national de la population).

<sup>58</sup> Including an estimation of 6 337 751 persons corresponding to 1 588 422 housing units without information of the occupants. - Y compris une estimation de 6 337 751 personnes correspondant aux 1 588 422 unités d'habitation sans information sur les occupants.

<sup>59</sup> Post-censal estimates. Including armed forces stationed in the area. - Estimations post-censitaires. Y compris les militaires en garnison sur le territoire.

<sup>60</sup> Excluding the institutional population. - Non compris la population dans les institutions.

<sup>61</sup> Excluding U.S. Armed Forces overseas and civilian U.S. citizens whose usual place of residence is outside the United States. Post-censal estimates. - Non compris les militaires américains à l'étranger et les civils américains dont le lieu de résidence habituel est en dehors des États-Unis. Estimations post-censitaires.

<sup>62</sup> Data include persons in remote areas, military personnel outside the country, merchant seamen at sea, civilian seasonal workers outside the country, and other civilians outside the country, and exclude nomads, foreign military, civilian aliens temporarily in the country, transients on ships and Indian jungle population. - Y compris les personnes vivant dans des régions éloignées, le personnel militaire en dehors du pays, les marins marchands, les ouvriers saisonniers en dehors du pays, et autres civils en dehors du pays, et non compris les nomades, les militaires étrangers, les étrangers civils temporairement dans le pays, les transiteurs sur des bateaux et les Indiens de la jungle.

<sup>63</sup> Projection of the population of Brazil and Federation Units by sex and age for the period 2010-2060. - Projection de la population du Brésil et des unités de la Fédération par sexe et par âge pour la période 2010-2060.

<sup>64</sup> Unrevised data. Data refer to national projections. - Les données n'ont pas été révisées. Les données se réfèrent aux projections nationales.

<sup>65</sup> Data are revised projections taking into consideration also the results of the 2018 census. - Les données sont des projections révisées tenant compte également des résultats du recensement de 2018.

<sup>66</sup> Excludes nomadic Indian tribes. - Non compris les tribus d'Indiens nomades.

<sup>67</sup> A dispute exists between the governments of Argentina and the United Kingdom of Great Britain and Northern Ireland concerning sovereignty over the Falkland Islands (Malvinas). - La souveraineté sur les îles Falkland (Malvinas) fait l'objet d'un différend entre le Gouvernement argentin et le Gouvernement du Royaume-Uni de Grande-Bretagne et d'Irlande du Nord.

<sup>68</sup> Excluding military personnel and their families, visitors and transients. - Non compris les militaires et leur familles, ni les visiteurs et transients.

<sup>69</sup> Figures for male and female may not add up to the total, since they do not include the category "Unknown". - La somme des chiffres indiqués pour les sexes masculin et féminin peut n'être pas égale au total parce qu'elle n'inclut pas la catégorie " inconnue ".

<sup>70</sup> Estimates based on low variant projections. - Des estimations fondées sur des projections de variante basse.

<sup>71</sup> Estimates based on high variant projections. - Des estimations fondées sur des projections de variante élevée.

<sup>72</sup> Estimates or projections considering also the results of the 2012 Population Census. - Estimations ou projections en prenant en considération les résultats du recensement de la population de 2012.

<sup>73</sup> Source: INEI - National population estimates and projections. - Source : INEI - Estimations et projections nationales de la population.

<sup>74</sup> Data have not been adjusted for underenumeration and exclude an estimated population of 1,855,501 at the national level. - Les données n'ont pas été ajustées pour compenser les lacunes du dénombrement. Les données excluent un nombre de personnes estimé à 1,855,501 à l'échelle nationale.

<sup>75</sup> Data refer to the settled population based on the 1979 Population Census and the latest household prelisting. The refugees of Afghanistan in Iran, Pakistan, and an estimated 1.5 million nomads, are not included. - Les données se rapportent à la population stationnaire sur la base du recensement de 1979 et du recensement préliminaire des logements le plus récent. Sont exclus les réfugiés d'Afghanistan en Iran et au Pakistan et les nomades estimés à 1,5 million.

<sup>76</sup> Based on population registers. - D'après le registre de population.

<sup>77</sup> Data refer to projected figures based on the Population and Housing Census 2005 (district projection). - Les données se réfèrent aux projections basées sur le recensement de la population et de l'habitat de 2005 (projections locales).

<sup>78</sup> Excluding 8408 non-Bhutanese/tourists found in hotels on the census reference day. - À l'exclusion de 8 408 touristes ou citoyens étrangers se trouvant dans des hôtels le jour du recensement.

<sup>79</sup> Estimates or projections based on the 2017 Population Census. - Estimations ou projections fondées sur le recensement de la population de 2017.

<sup>80</sup> Source: 2016 Population and Housing Census Update. - Source : Révision des chiffres du recensement de la population et des logements de 2016.

<sup>81</sup> Excluding foreign diplomatic personnel and their dependants. Data based on the 2008 Population Census. - Non compris le personnel diplomatique étranger et les membres de leur famille les accompagnant. Données fondées sur le recensement de population de 2008.

<sup>82</sup> Based on the results of the Cambodia Intercensal Population Survey. Data exclude foreign diplomatic personnel and their dependants. - Sur la base de l'enquête intercensitaire de la population de Cambodge. Non compris le personnel diplomatique étranger et les membres de leur famille les accompagnant.

<sup>83</sup> Data based on the 2019 Population Census. - Données fondées sur le recensement de population de 2019.

<sup>84</sup> For statistical purposes, the data for China do not include those for the Hong Kong Special Administrative Region (Hong Kong SAR), Macao Special Administrative Region (Macao SAR) and Taiwan province of China. Data have been estimated on the basis of the annual National Sample Survey on Population Changes. - Pour la présentation des statistiques, les données pour la Chine ne comprennent pas la Région Administrative Spéciale de Hong Kong (Hong Kong RAS), la Région Administrative Spéciale de Macao (Macao RAS) et Taiwan province de Chine. Les données ont été estimées sur la base de l'enquête annuelle "National Sample Survey on Population Changes".

<sup>85</sup> The military personnel are classified as urban population. - Le personnel militaire est classé dans la population urbaine.

<sup>86</sup> Data are estimates from sample enquiry. Data refer to Hong Kong resident population at the census moment, which covers usual residents and mobile residents. Usual residents refer to two categories of people: (1) Hong Kong permanent residents who had stayed in Hong Kong for at least three months during the six months before or for at least three months during the six months after the census moment, regardless of whether they were in Hong Kong or not at the census moment; and (2) Hong Kong non-permanent residents who were in Hong Kong at the census moment. Mobile Residents, they are Hong Kong permanent residents who had stayed in Hong Kong for at least one month but less than three months during the six months before or for at least one month but less than three months during the six months after the census moment, regardless of whether they were in Hong Kong or not at the census moment. - Les données sont des chiffres estimatifs dérivés d'une enquête par sondage. Les données se rapportent à la population résidente à Hong Kong au moment du recensement. Cette population est composée des résidents habituels et des résidents mobiles. La population résidente est partagée en deux catégories: (1) les résidents permanents qui ont habité à Hong Kong au moins trois mois pendant les six mois précédents ou les six mois suivants le recensement; (2) les habitants non-permanents de Hong Kong qui étaient à Hong Kong au moment du recensement. La population mobile se rapporte aux résidents permanents de Hong Kong qui ont habité à Hong Kong pendant les six mois après le recensement pour une période comprise entre un mois et trois mois, indépendamment du fait qu'ils étaient à Hong Kong au moment du recensement au pays.

<sup>87</sup> Population by-census is conducted between two population censuses, adopting a sampling method to select 29,421 housing units in Macao for enumeration, with the unit of observation being the individuals residing in the selected housing units. - Aux fins du recensement partiel de la population, conduit entre deux recensements, la méthode d'échantillonnage adoptée a permis de sélectionner 29 421 unités d'habitation à Macao, l'unité d'observation étant les personnes qui y résident.

<sup>88</sup> Data refer to government controlled areas. - Les données se rapportent aux zones contrôlées par le Gouvernement.

<sup>89</sup> Includes data for the Indian-held part of Jammu and Kashmir, the final status of which has not yet been determined. Data are projections based on the 2011 Population Census. - Y compris les données pour la partie du Jammu et du Cachemire occupée par l'Inde dont le statut définitif n'a pas encore été déterminé. Projections fondées sur le recensement de la population de 2011.

<sup>90</sup> Data are based on the publication: "Indonesia Population Projection 2010-2035" - Les données sont basées sur la publication : << Indonesia Population Projection 2010-2035 >>

<sup>91</sup> Data are based on the publication: "Indonesia Population Projection 2015-2045" - Les données sont basées sur la publication : << Indonesia Population Projection 2015-2045 >>

<sup>92</sup> Data are based on Indonesia population census of 2020 and from interim population projection 2020-2023. The composition of urban and rural is based on the regulation of BPS- Statistics Indonesia Chief No. 120 in 2020. - Les données sont basées sur le recensement de la population indonésienne de 2020 et sur les projections démographiques intermédiaires 2020-2023. La composition des zones urbaines et rurales est basée sur la réglementation du chef n° 120 du BPS-Statistics Indonesia en 2020.

<sup>93</sup> Data refer to the Iranian Year which begins on 21 March and ends on 20 March of the following year. - Les données concernent l'année iranienne, qui commence le 21 mars et se termine le 20 mars de l'année suivante.

<sup>94</sup> The total number may include 'Unknown residence', but the categories urban and rural do not. - Le nombre total peut inclure les personnes dont la résidence n'est pas connue, à l'inverse des catégories de population urbaine et rurale.

<sup>95</sup> Differences between the total country figures and sum of urban and rural areas are due to the inclusion of unsettled population. - Les différences entre les chiffres pour l'ensemble du pays et la somme des zones urbaines et rurales s'expliquent par l'inclusion de la population non sédentaire.

<sup>96</sup> Includes data for East Jerusalem and Israeli residents in certain other territories under occupation by Israeli military forces since June 1967. Data refer to Israeli citizens and permanent residents who are listed in the Population Register. - Y compris les données pour Jérusalem-Est et les résidents israéliens dans certains autres territoires occupés depuis 1967 par les forces armées israéliennes. Les données se rapportent aux citoyens israéliens et aux résidents permanents qui sont répertoriés dans le registre de la population.

<sup>97</sup> Because of rounding, totals are not in all cases the sum of the respective components. - Les chiffres étant arrondis, les totaux ne correspondent pas toujours rigoureusement à la somme des composants respectifs.

<sup>98</sup> Excluding diplomatic personnel outside the country and foreign military and civilian personnel and their dependants stationed in the area. Estimates or projections based on the 2015 population census. - Non compris le personnel diplomatique hors du pays ni les militaires et agents civils étrangers en poste sur le territoire et les membres de leur famille les accompagnant. Estimations ou projections fondées sur les résultats du recensement de la population de 2015.

<sup>99</sup> Estimates or projections based on the 2015 population census. Excluding diplomatic personnel outside the country and foreign military and civilian personnel and their dependants stationed in the area. Because of rounding, totals are not in all cases the sum of the respective components. - Estimations ou projections fondées sur les résultats du recensement de la population de 2015. Non compris le personnel diplomatique hors du pays ni les militaires et agents civils étrangers en poste sur le territoire et les membres de leur famille les accompagnant. Les chiffres étant arrondis, les totaux ne correspondent pas toujours rigoureusement à la somme des composants respectifs.

<sup>100</sup> Excluding diplomatic personnel outside the country and foreign military and civilian personnel and their dependants stationed in the area. - Non compris le personnel diplomatique hors du pays ni les militaires et agents civils étrangers en poste sur le territoire et les membres de leur famille les accompagnant.

<sup>101</sup> Excluding diplomatic personnel outside the country and foreign military and civilian personnel and their dependants stationed in the area. Because of rounding, totals are not in all cases the sum of the respective components. Estimates or projections based on the 2020 population census. - Non compris le personnel diplomatique hors du pays ni les militaires et agents civils étrangers en poste sur le territoire et les membres de leur famille les accompagnant. Les chiffres étant arrondis, les totaux ne correspondent pas toujours rigoureusement à la somme des composants respectifs. Estimations ou projections fondées sur les résultats du recensement de la population de 2020.

<sup>102</sup> Excluding data for Jordanian territory under occupation since June 1967 by Israeli military forces. - Non compris les données pour le territoire jordanien occupé depuis juin 1967 par les forces armées israéliennes.

<sup>103</sup> Recalculated population estimates taking into account late registration of births and deaths until May 2017. - Réestimation du nombre d'habitants compte tenu de l'enregistrement tardif des naissances et des décès jusqu'en mai 2017.

<sup>104</sup> Estimates based on the adjusted results of the Population and Housing Census of 2010. - Les estimations sont fondées sur les résultats ajustés du recensement de la population et de l'habitat de 2010.

<sup>105</sup> Data refer to resident population which includes resident Maldivians and resident foreigners. Based on the results of the 2014 Population Census. - Les données concernent la population résidente, qui comprend les Maldiviens et les étrangers. D'après les résultats du recensement de la population de 2014.

<sup>106</sup> Data refer to resident population which includes resident Maldivians and resident foreigners. - Les données concernent la population résidente, qui comprend les Maldiviens et les étrangers.

<sup>107</sup> Urban refers to 170 out of 254 towns and Rural refers to 62 out of 158 townships. - « Urbain » se rapporte à 170 des 254 villes, « rural » à 62 des 158 cantons.

<sup>108</sup> Data refer to enumerated population. The total for the whole country excludes 1,206,353 persons estimated not to have been counted in parts of States of Rakhine, Kachin and Kayin. - Les données se rapportent à la

population dénombrée. L' effectif de la population pour le pays ne comprend pas les personnes qui ne sont pas dénombrées dans certaines régions des États de Rakhine, Kachin et Kayin estimées à un chiffre de 1 206 353 personnes.

<sup>109</sup> Data refer to registered population data from Royal Oman Police. - Les données portent sur la population enregistrée par la police royale de l'Oman.

<sup>110</sup> Data for the urban and rural population are based on the percentage distribution according to the 2010 census. - Les données de la population urbaine et rurale sont fondées sur la répartition des pourcentages d'après le recensement de 2010.

<sup>111</sup> Data for the urban and rural population are based on percentage distribution according to the 2016 survey. - Les données de la population urbaine et rurale sont fondées sur la répartition des pourcentages d'après l'enquête de 2016.

<sup>112</sup> E-census data based 100% on administrative registers. - Les données du recensement électronique sont basées à 100 % sur les registres administratifs.

<sup>113</sup> Data from national registration system. - Données provenant du système d'enregistrement national.

<sup>114</sup> Excluding data for Azad Jammu and Kashmir, and Gilgit Baltistan. - À l'exclusion des données pour l'Azad Jammu-et-Cachemire et le Gilgit-Baltistan.

<sup>115</sup> Transgender persons are included in the male category. - Les personnes transgenre sont inclus dans la catégorie masculine.

<sup>116</sup> Excluding 2134 Filipinos in Philippine Embassies, Consulates and Missions Abroad. - Excepté 2134 Philippins travaillant dans les ambassades, les consulats et les missions des Philippines à l'étranger.

<sup>117</sup> Data include both Koreans and foreigners. De jure residence refers to expected length of stay of more than three months. - Les données incluent à la fois les Coréens et les étrangers. La résidence de jure fait référence à une durée de séjour prévue de plus de trois mois.

<sup>118</sup> Data refer to total population, which comprises Singapore residents and non-residents. Data exclude residents who have been away from Singapore for a continuous period of 12 months or longer as at the reference date. - Les données se rapportent à la population totale composé des résidents de Singapour et les non résidents. Non compris les résidents hors de Singapour pour une période ininterrompue de 12 mois ou plus avant de la date de référence.

<sup>119</sup> Data are based on the latest register-based population estimates for 2020. Data refer to resident population which comprises Singapore citizens and permanent residents. - Données basées sur les estimations démographiques les plus récentes fondées sur les registres de 2020. Les données se rapportent à la population résidente composé des citoyens de Singapour et des résidents permanents.

<sup>120</sup> Data for urban include population in refugee camps. - Les données pour la population urbaine comprennent la population dans les camps réfugiés.

<sup>121</sup> Data based on Address Based Population Registration System. - Les données sont basées sur le registre national de la population basé sur l'adresse.

<sup>122</sup> The reason for the differences in the urban-rural population from the previous years is the changes in administrative attachment, legal entity and borders, regulated by related laws. - La raison des différences dans la population urbaine-rurale par rapport aux années précédentes est la modification de l'attachement administratif, de l'entité juridique et des frontières, réglementée par des lois connexes.

<sup>123</sup> Data include non-national population. - Les données comprennent les non-nationaux.

<sup>124</sup> Average annual population based on the final data of 2019 Population Census. - La population annuelle moyenne est évaluée à partir des résultats définitifs du recensement de la population de 2019.

<sup>125</sup> The definition of urban/rural residence has been changed since 2019. The urban area is represented by municipalities with population of 3000 or more persons on 31 December of the given year, and the rural area is represented by municipalities with population of less than 3000 persons on 31 December of the given year. - La définition de la résidence urbaine / rurale a été modifiée depuis 2019. La zone urbaine est représentée par les communes de 3000 habitants ou plus au 31 décembre de l'année donnée, et la zone rurale est représentée par les communes de moins de 3000 habitants au 31 décembre de l'année donnée.

<sup>126</sup> Population statistics are compiled from registers. Excluding Faroe Islands and Greenland shown separately, if available. - Les statistiques de la population sont compilées à partir des registres. Non compris les Îles Féroé et le Groenland, qui font l'objet de rubriques distinctes, si disponible.

<sup>127</sup> Population statistics are compiled from registers. Excluding Åland Islands. - Les statistiques de la population sont compilées à partir des registres. Non compris les Îles d'Åland.

<sup>128</sup> Excluding diplomatic personnel outside the country and including members of alien armed forces not living in military camps and foreign diplomatic personnel not living in embassies or consulates. - Non compris le personnel diplomatique hors du pays et y compris les militaires étrangers ne vivant pas dans des camps militaires et le personnel diplomatique étranger ne vivant pas dans les ambassades ou les consulats.

<sup>129</sup> Excluding military personnel, visitors and transients. - Non compris les militaires, ni les visiteurs et transients.

<sup>130</sup> Data refer to registered resident population. - Les données concernent la population enregistrée résidente.

<sup>131</sup> Including civilian nationals temporarily outside the country. - Y compris les civils nationaux temporairement hors du pays.

<sup>132</sup> Excluding Transnistria and the municipality of Bender. - Les données ne tiennent pas compte de l'information sur la Transnistria et la municipalité de Bender.

<sup>133</sup> Tiraspol, Bender, Slobozia, Ribnita, Camenca Yrigoricpol/Grigoriopol are districts from Transnistria where the census was not conducted. - Tiraspol, Bender, Slobozia, Ribnita, Camenca, Yrigoricpol/Grigoriopol sont des districts de la Transnistrie où le recensement n'a pas eu lieu.

<sup>134</sup> Data refer to usual resident population based on the 2014 Census. Without the data on districts from the left side of the river Nistru and municipality Bender. - Les données se rapportent à la population habituellement résidente et sont fondées sur le recensement de 2014. Sans les données sur les régions de la rive gauche de la rivière Nistru et la municipalité Bender.

<sup>135</sup> Excludes data for Kosovo and Metohia. - Sans les données pour le Kosovo et Metohie.

<sup>136</sup> Fully register based census. - Recensement fondé entièrement sur le registres.

<sup>137</sup> Data refer to annual average population. Data refer to registered resident population. - Les données correspondent à la population annuelle moyenne. Les données concernent la population enregistrée résidente.

<sup>138</sup> Data refer to legal resident population. - Les données concernent la population légalement résidente.

<sup>139</sup> From 2014, urban refers to urban centers and areas under the influence of urban centers. - A partir de 2014, le territoire urbain inclut l'espace des centres urbains ainsi que l'espace sous influence des centres urbains.

<sup>140</sup> Data refer to legal resident population. Data refer to annual average population. - Les données concernent la population légalement résidente. Les données correspondent à la population annuelle moyenne.

<sup>141</sup> Data refer to annual average population. The Government of Ukraine has informed the United Nations that it is not in a position to provide statistical data concerning the Autonomous Republic of Crimea and the city of Sevastopol. - Les données correspondent à la population annuelle moyenne. Le gouvernement Ukrainien a informé l'ONU qu'il n'est pas en mesure de fournir des données statistiques concernant la République autonome de Crimée et la ville de Sébastopol.

<sup>142</sup> The Government of Ukraine has informed the United Nations that it is not in a position to provide statistical data concerning the Autonomous Republic of Crimea and the city of Sevastopol. - Le gouvernement Ukrainien a informé l'ONU qu'il n'est pas en mesure de fournir des données statistiques concernant la République autonome de Crimée et la ville de Sébastopol.

<sup>143</sup> Excluding Channel Islands (Guernsey and Jersey) and Isle of Man, shown separately, if available. - Non compris les îles Anglo-Normandes (Guernesey et Jersey) et l'île de Man, qui font l'objet de rubriques distinctes, si disponible.

<sup>144</sup> Including armed forces stationed in the area. - Y compris les militaires en garnison sur le territoire.

<sup>145</sup> These data have been randomly rounded to protect confidentiality. Individual figures may not add up to totals, and values for the same data may vary in different tables. - Ces données ont été arrondies de façon aléatoire afin d'en préserver la confidentialité. La somme de certains chiffres peut ne pas correspondre aux totaux indiqués et les valeurs des mêmes données peuvent varier d'un tableau à un autre.

<sup>146</sup> Including population in off-shore, migratory and shipping. - Y compris les populations extraterritoriales, les populations nomades et les populations maritimes.

<sup>147</sup> Source: Statistical Yearbook published by Economic Policy, Planning and Statistics Office (EPPSO). - Source : Annuaire statistique publié par le bureau de la politique économique, de la planification et des statistiques (EPPSO).

<sup>148</sup> Based on the 2010 Population and Housing Census and 2013/2014 Household Income and Expenditure Survey. - Données fondées sur les résultat du recensement de la population et de l'habitat de 2010, et ceux de l'enquête auprès des ménages sur des revenus et des dépenses de 2013/2014.

<sup>149</sup> Data of mini-census taken in 2019. - Données du mini-recensement de 2019.

<sup>150</sup> Estimates are prepared by the Secretariat of the Pacific Community. - Estimations établies par le Secrétariat de la Communauté du Pacifique.

<sup>151</sup> Population estimates by urban/rural residence exclude inland waters and oceanic areas. - Les estimations de la population par lieu de résidence urbaine ou rurale excluent les eaux intérieures et les zones océaniques.

<sup>152</sup> These data have been randomly rounded to protect confidentiality. Individual figures may not add up to totals, and values for the same data may vary in different tables. Data include overseas visitors in New Zealand on census night. - Ces données ont été arrondies de façon aléatoire afin d'en préserver la

confidentialité. La somme de certains chiffres peut ne pas correspondre aux totaux indiqués et les valeurs des mêmes données peuvent varier d'un tableau à un autre. Y compris les visiteurs étrangers qui se trouvaient en Nouvelle-Zélande le soir du recensement.

<sup>153</sup> These data have been randomly rounded to protect confidentiality. Individual figures may not add up to totals, and values for the same data may vary in different tables. The urban and rural classification for 2018 differs significantly from the classification used in previous years. - Ces données ont été arrondies de façon aléatoire afin d'en préserver la confidentialité. La somme de certains chiffres peut ne pas correspondre aux totaux indiqués et les valeurs des mêmes données peuvent varier d'un tableau à un autre. Le classement urbain et rural pour 2018 est considérablement différent de celui utilisé pendant les années précédentes.

<sup>154</sup> Data refer to usual residents and non-residents present in the country at the time of census. - Les données se rapportent aux résidents habituels et non-résidents présents dans le pays au moment du recensement.

<sup>155</sup> Estimates are prepared by the Secretariat of the Pacific Community based on the last population and housing census. - Les estimations sont préparées par le Secrétariat de la Communauté du Pacifique à partir des résultats du dernier recensement de la population et de l'habitat.

<sup>156</sup> Projections based on adjusted 2009 census counts. - Projections fondées à partir des comptes rajustés du recensement de 2009.

<sup>157</sup> Data refers to 2019 Tokelau population count. - Les données se rapportent au dénombrement de la population tokélaouane de 2019.

<sup>158</sup> Data of mini-census taken in 2017. - Données du mini-recensement de 2017.

<sup>159</sup> Estimates based on the results of 1999 and in 2009 censuses. - Estimations fondées sur les résultats des recensement de la population de 1999 and 2009.

<sup>160</sup> Data of mini-census taken in 2016. - Données du mini-recensement de 2016.

<sup>161</sup> Estimates based on the results of 2009 census and 2016 mini-census. - Estimaions fondées sur les résultats du recensement de 2009 et du mini-recensement de 2016.

<sup>162</sup> Estimates are based on the result of 2016 mini-census. - Estimations fondées sur les chiffres du mini-recensement de 2016.

<sup>163</sup> Estimates based on the results of 2020 census. - Estimations basées sur les résultats du recensement de 2020.



**Table 7 - Demographic Yearbook 2021**

Table 7 presents population by age, sex and urban/rural residence for the latest available year between 2012 and 2021.

**Description of variables:** Data in this table are either population census figures or estimates, some of which are based on sample surveys. The source of data is indicated by the 'code' explained at the end of the table.

The reference date of the census or estimate appears in the left-most column of the table. In general, the estimates refer to mid-year, i.e. 1 July.

Age is defined as age at last birthday, that is, the difference between the date of birth and the reference date of the age distribution expressed in completed solar years. The age classification used in this table is the following: under 1 year, 1-4 years, 5-year groups through 95-99 years, and 100 years or over.

Statistics are presented for one year, the most recent available. However, if more complete disaggregation is available for an earlier year, both are displayed.

The urban/rural classification of population is that provided by each country or area; it is presumed to be based on the national census definitions of urban population that have been set forth at the end of the technical notes to table 6.

**Reliability of data:** Estimates which are believed to be less reliable are set in *italics* rather than in roman type.

**Limitations:** Statistics on population by age and sex are subject to the same qualifications as have been set forth for population statistics in general and age distributions in particular, as discussed in sections 3 and 3.1.3, respectively, of the Technical Notes.

Comparability of population data classified by age and sex is limited by variations in the definition of total population, discussed in detail in section 3 of the Technical Notes, and by the accuracy of the original enumeration. Both factors are more important in relation to certain age groups than to others. For example, under-enumeration is known to be more prevalent among infants and young children than among older persons. Similarly, the exclusion from the total population of certain groups that tend to be of selected ages (such as the armed forces) can markedly affect the age structure and its comparability with that for other countries or areas. Consideration should be given to the implications of these basic limitations in using the data.

In addition to these general qualifications are the special problems of comparability that arise in relation to age statistics in particular. Age distributions of population are known to suffer from certain deficiencies that have their origin in irregularities in age reporting. Although some of the irregularities tend to be obscured or eliminated when data are tabulated in five-year age groups rather than by single years, precision still continues to be affected, though the degree of distortion is not always readily seen.

Another factor limiting comparability is the age classification employed by the various countries or areas. Age may be based on the year of birth rather than the age at last birthday, in other words, calculated using the day, month and year of birth. Distributions based only on the year of birth are footnoted when known.

The absence of data in the unknown age group does not necessarily indicate completely accurate reporting and tabulation of the age item. The unknowns may have been eliminated by assigning ages to them before tabulation, or by proportionately distributing the unknown category across the age groups after tabulation.

As noted in connection with table 5, intercensal estimates of total population are usually revised to accord with the results of a census of population if inexplicable discontinuities appear to exist. Intercensal age-sex distributions, however, are less likely to be revised in this way. When it is known that a total population estimate for a given year has been revised and the corresponding age distribution has not been revised, a note is provided. Distributions of this type should be used with caution when studying trends over a period of years, though their utility for studying age structure for the specified year is probably unimpaired.

The comparability of data by urban/rural residence is affected by the national definitions of urban and rural used in tabulating these data. When known, the definitions of urban used in national population censuses are presented at the end of the technical notes for table 6. As discussed in detail in the technical notes for table 6, these definitions vary considerably from one country or area to another.

**Earlier data:** Population by age, sex and urban/rural residence has been shown in previous issues of the *Demographic Yearbook*. For more information on specific topics, and years for which data are reported, readers should consult the Historical Index. In addition, population data by single years of age, sex and urban/rural residence, for censuses conducted since 1995, are shown in the *Demographic Yearbook* webpage <https://unstats.un.org/unsd/demographic-social/products/dyb/index.cshhtml#censusdatasets>.

**Tableau 7 – Annuaire démographique 2021**

Le tableau 7 présente les données les plus récentes disponibles pour la période 2012-2021 sur la population selon l'âge, le sexe et le lieu de résidence (zone urbaine ou rurale).

**Description des variables** : les données de ce tableau proviennent de recensements de la population ou correspondent à des estimations, fondées dans certains cas, sur des enquêtes par sondage. Le 'code' indique comment les données ont été obtenues. Les codes utilisés sont expliqués à la fin du tableau.

La date du recensement ou de l'estimation figure dans la colonne de gauche du tableau. En général, les estimations se rapportent au milieu de l'année (1er juillet).

L'âge désigne l'âge au dernier anniversaire, c'est-à-dire la différence entre la date de naissance et la date de référence de la répartition par âge exprimée en années solaires révolues. La classification par âge utilisée dans ce tableau est la suivante : moins d'un an, 1 à 4 ans, groupes quinquennaux jusqu'à 95-99 ans et 100 ans ou plus.

Les statistiques portent sur une année, qui correspond à celle pour laquelle on dispose des statistiques les plus récentes. Toutefois, si l'on dispose de répartitions plus complètes pour des années antérieures, les statistiques sont alors présentées pour les deux années.

La classification par zones urbaines et rurales de la population est celle qui est communiquée par chaque pays ou zone ; on part du principe qu'elle repose sur les définitions de la population urbaine utilisées pour les recensements de la population nationaux telles qu'elles sont reproduites à la fin des notes techniques du tableau 6.

**Fiabilité des données** : les estimations considérées comme moins sûres sont indiquées en italique plutôt qu'en caractères romains.

**Insuffisance des données** : les statistiques de la population selon l'âge et le sexe appellent les mêmes réserves que celles qui ont été formulées aux sections 3 et 3.1.3 des Notes techniques à propos des statistiques de la population en général et des répartitions par âge en particulier.

La comparabilité des statistiques de la population selon l'âge et le sexe pâtit du manque d'uniformité dans la définition de la population totale (voir la section 3 des Notes techniques) et des lacunes des dénombrements. L'influence de ces deux facteurs varie selon les groupes d'âge. Ainsi, le dénombrement des enfants de moins d'un an et des jeunes enfants comporte souvent plus de lacunes que celui des personnes plus âgées. De même, le fait que certains groupes de personnes appartenant souvent à des groupes d'âge déterminés, par exemple les militaires, ne soient pas pris en compte dans la population totale peut influencer sensiblement sur la structure par âge et sur la comparabilité des données avec celles d'autres pays ou zones. Il conviendra de tenir compte de ces facteurs fondamentaux lorsque l'on utilisera les données du tableau.

Outre ces difficultés d'ordre général, la comparabilité pose des problèmes particuliers lorsqu'il s'agit des données par âge. On sait que les répartitions de la population selon l'âge présentent certaines imperfections dues à l'inexactitude des déclarations d'âge. Certaines de ces anomalies ont tendance à s'estomper ou à disparaître lorsque l'on classe les données par groupes d'âge quinquennaux et non par années d'âge, mais une certaine imprécision subsiste, même s'il n'est pas toujours facile de voir à quel point il y a distorsion.

Le degré de comparabilité dépend également de la classification par âge employée dans les divers pays ou zones. L'âge retenu peut être défini par date exacte (jour, mois et année) de naissance ou par celle du dernier anniversaire. Lorsqu'elles étaient connues, les répartitions établies seulement d'après l'année de la naissance ont été signalées en note à la fin du tableau.

Si aucun nombre ne figure dans la rangée réservée aux âges inconnus, cela ne signifie pas nécessairement que les déclarations d'âge et l'exploitation des données par âge aient été tout à fait exactes. C'est souvent une indication que l'on a attribué un âge aux personnes d'âge inconnu avant l'exploitation des données ou qu'elles ont été réparties proportionnellement entre les différents groupes après cette opération.

Comme on l'a indiqué à propos du tableau 5, les estimations intercensitaires de la population totale sont d'ordinaire rectifiées d'après les résultats des recensements de population si l'on constate des discontinuités inexplicables. Les données intercensitaires concernant la répartition de la population par âge et par sexe ont

toutefois moins de chance d'être rectifiées de cette manière. Lorsque l'on savait qu'une estimation de la population totale pour une année donnée avait été rectifiée sans qu'il en soit de même pour la répartition par âge correspondante, cela a été indiquée dans une note. Les répartitions de ce type doivent être utilisées avec prudence lorsque l'on étudie les tendances sur un certain nombre d'années, quoique leur utilité pour l'étude de la structure par âge de la population pour l'année visée reste probablement entière.

La comparabilité des données selon le lieu de résidence (zone urbaine ou rurale) peut être limitée par les définitions nationales des termes « urbain » et « rural » utilisées pour la mise en tableaux de ces données. Les définitions du terme « urbain » utilisées pour les recensements nationaux de population ont été présentées à la fin des notes techniques du tableau 6 lorsqu'elles étaient connues. Comme on l'a précisé dans les notes techniques relatives au tableau 6, ces définitions varient considérablement d'un pays ou d'une zone à l'autre.

**Données publiées antérieurement** : des statistiques concernant la population selon l'âge, le sexe et le lieu de résidence (zone urbaine ou rurale) ont été présentées dans des éditions antérieures de l'*Annuaire démographique*. Pour plus de précisions concernant les années et les sujets pour lesquels des données ont été publiées, se reporter à l'index historique. En plus, des statistiques disponibles concernant la « Population selon chaque année d'âge, le sexe et la résidence urbaine/rurale », pour les recensements depuis 1995, ont été présentées dans la page internet suivante de l'*Annuaire démographique* <https://unstats.un.org/unsd/demographic-social/products/dyb/index.cshml#censusdatasets>.

**7. Population by age, sex and urban/rural residence: latest available year, 2012 - 2021**  
**Population selon l'âge, le sexe et la résidence, urbaine/rurale : dernière année disponible, 2012 - 2021**

Continent, country or area, date, code <sup>a</sup> and age (in years)	Total			Urban - Urbaine			Rural - Rurale		
	Both sexes Les deux sexes	Male Masculin	Female Féminin	Both sexes Les deux sexes	Male Masculin	Female Féminin	Both sexes Les deux sexes	Male Masculin	Female Féminin
<b>AFRICA - AFRIQUE</b>									
<b>Algeria - Algérie<sup>1</sup></b>									
1 VII 2020 (ESDJ)									
Total.....	44 226 000	22 407 000	21 819 000	...	...	...	...	...	...
0 - 4 .....	5 047 000	2 593 000	2 454 000	...	...	...	...	...	...
5 - 9 .....	4 672 000	2 402 000	2 270 000	...	...	...	...	...	...
10 - 14 .....	3 787 000	1 949 000	1 838 000	...	...	...	...	...	...
15 - 19 .....	3 037 000	1 557 000	1 480 000	...	...	...	...	...	...
20 - 24 .....	3 096 000	1 579 000	1 517 000	...	...	...	...	...	...
25 - 29 .....	3 538 000	1 800 000	1 738 000	...	...	...	...	...	...
30 - 34 .....	3 783 000	1 908 000	1 875 000	...	...	...	...	...	...
35 - 39 .....	3 626 000	1 827 000	1 799 000	...	...	...	...	...	...
40 - 44 .....	3 003 000	1 514 000	1 489 000	...	...	...	...	...	...
45 - 49 .....	2 459 000	1 227 000	1 232 000	...	...	...	...	...	...
50 - 54 .....	2 120 000	1 053 000	1 067 000	...	...	...	...	...	...
55 - 59 .....	1 729 000	860 000	869 000	...	...	...	...	...	...
60 - 64 .....	1 377 000	687 000	690 000	...	...	...	...	...	...
65 - 69 .....	1 083 000	546 000	537 000	...	...	...	...	...	...
70 - 74 .....	716 000	354 000	362 000	...	...	...	...	...	...
75 - 79 .....	501 000	240 000	261 000	...	...	...	...	...	...
80 - 84 .....	361 000	170 000	191 000	...	...	...	...	...	...
85 + .....	291 000	141 000	150 000	...	...	...	...	...	...
<b>Angola<sup>2</sup></b>									
1 VII 2021 (ESDF)									
Total.....	32 097 671	15 653 291	16 444 380	20 351 231	9 971 465	10 379 766	11 746 440	5 681 826	6 064 614
0 .....	1 110 425	556 077	554 348	702 593	352 500	350 093	407 832	203 577	204 255
1 - 4 .....	4 045 550	2 021 250	2 024 300	2 594 845	1 302 267	1 292 578	1 450 705	718 983	731 722
5 - 9 .....	4 957 889	2 461 872	2 496 017	3 004 532	1 499 350	1 505 182	1 953 357	962 522	990 835
10 - 14 .....	4 458 498	2 209 798	2 248 700	2 687 218	1 322 725	1 364 493	1 771 280	887 073	884 207
15 - 19 .....	3 510 124	1 729 001	1 781 123	2 207 714	1 076 342	1 131 372	1 302 410	652 659	649 751
20 - 24 .....	2 820 915	1 379 347	1 441 568	1 843 365	895 367	947 998	977 550	483 980	493 570
25 - 29 .....	2 324 700	1 124 870	1 199 830	1 565 533	757 098	808 435	759 167	367 772	391 395
30 - 34 .....	1 936 403	925 766	1 010 637	1 326 545	638 071	688 474	609 858	287 695	322 163
35 - 39 .....	1 623 407	768 680	854 727	1 109 268	533 013	576 255	514 139	235 667	278 472
40 - 44 .....	1 357 125	640 175	716 950	916 508	442 696	473 812	440 617	197 479	243 138
45 - 49 .....	1 102 633	522 237	580 396	724 822	353 779	371 043	377 811	168 458	209 353
50 - 54 .....	879 435	417 036	462 399	558 967	274 876	284 091	320 468	142 160	178 308
55 - 59 .....	676 983	317 970	359 013	412 699	202 044	210 655	264 284	115 926	148 358
60 - 64 .....	500 999	231 798	269 201	290 857	140 650	150 207	210 142	91 148	118 994
65 - 69 .....	345 619	156 175	189 444	190 477	89 551	100 926	155 142	66 624	88 518
70 - 74 .....	221 096	97 133	123 963	114 158	51 416	62 742	106 938	45 717	61 221
75 - 79 .....	129 071	55 300	73 771	61 001	25 720	35 281	68 070	29 580	38 490
80 + .....	96 799	38 806	57 993	40 129	14 000	26 129	56 670	24 806	31 864
<b>Benin - Bénin<sup>3</sup></b>									
1 VII 2019 (ESDF)									
Total.....	11 857 627	5 832 926	6 024 701	...	...	...	...	...	...
0 - 4 .....	1 841 682	940 701	900 981	...	...	...	...	...	...
5 - 9 .....	1 676 332	849 322	827 010	...	...	...	...	...	...
10 - 14 .....	1 677 744	849 093	828 651	...	...	...	...	...	...
15 - 19 .....	1 366 766	700 987	665 779	...	...	...	...	...	...
20 - 24 .....	1 055 138	539 908	515 230	...	...	...	...	...	...
25 - 29 .....	873 747	405 041	468 706	...	...	...	...	...	...
30 - 34 .....	778 945	333 366	445 579	...	...	...	...	...	...
35 - 39 .....	662 823	298 390	364 433	...	...	...	...	...	...
40 - 44 .....	524 673	245 129	279 544	...	...	...	...	...	...
45 - 49 .....	419 016	204 983	214 033	...	...	...	...	...	...
50 - 54 .....	276 632	136 813	139 819	...	...	...	...	...	...
55 - 59 .....	250 943	120 528	130 415	...	...	...	...	...	...
60 - 64 .....	132 712	65 462	67 250	...	...	...	...	...	...
65 - 69 .....	134 945	62 527	72 418	...	...	...	...	...	...
70 - 74 .....	68 763	31 651	37 112	...	...	...	...	...	...
75 - 79 .....	57 932	24 810	33 122	...	...	...	...	...	...
80 + .....	58 837	24 217	34 620	...	...	...	...	...	...

## 7. Population by age, sex and urban/rural residence: latest available year, 2012 - 2021

### Population selon l'âge, le sexe et la résidence, urbaine/rurale : dernière année disponible, 2012 - 2021 (continued - suite)

Continent, country or area, date, code <sup>a</sup> and age (in years)	Total			Urban - Urbaine			Rural - Rurale		
	Both sexes Les deux sexes	Male Masculin	Female Féminin	Both sexes Les deux sexes	Male Masculin	Female Féminin	Both sexes Les deux sexes	Male Masculin	Female Féminin
Continent, pays ou zone, date, code <sup>a</sup> et âge (en années)									
AFRICA - AFRIQUE									
Botswana <sup>4</sup>									
1 VII 2021 (ESDJ)									
Total.....	2 444 254	1 193 766	1 250 488	1 565 950	747 762	818 188	878 304	446 004	432 300
0 .....	66 784	33 852	32 932	40 027	20 355	19 672	26 756	13 497	13 260
1 - 4 .....	219 677	110 999	108 678	125 507	63 368	62 139	94 170	47 631	46 540
5 - 9 .....	259 721	131 023	128 698	152 364	76 223	76 141	107 357	54 800	52 557
10 - 14 .....	250 224	126 044	124 180	151 402	75 468	75 935	98 821	50 576	48 245
15 - 19 .....	254 391	126 525	127 865	174 183	83 098	91 085	80 208	43 428	36 780
20 - 24 .....	241 842	117 389	124 453	170 656	79 919	90 736	71 186	37 469	33 717
25 - 29 .....	250 897	122 151	128 746	178 275	83 974	94 301	72 623	38 177	34 446
30 - 34 .....	205 861	102 018	103 843	147 213	70 854	76 358	58 648	31 164	27 484
35 - 39 .....	163 222	82 608	80 615	113 864	55 938	57 926	49 358	26 670	22 689
40 - 44 .....	119 861	58 866	60 995	81 292	39 252	42 040	38 569	19 614	18 955
45 - 49 .....	99 297	45 726	53 571	63 785	29 119	34 667	35 512	16 607	18 904
50 - 54 .....	80 105	35 901	44 204	48 603	21 833	26 770	31 503	14 069	17 434
55 - 59 .....	65 242	29 415	35 828	36 780	16 407	20 373	28 462	13 008	15 454
60 - 64 .....	45 367	20 936	24 432	23 218	10 031	13 188	22 149	10 905	11 244
65 - 69 .....	33 493	14 778	18 715	16 413	6 675	9 738	17 080	8 103	8 977
70 - 74 .....	26 871	11 424	15 447	12 911	4 836	8 075	13 960	6 588	7 372
75 - 79 .....	21 597	8 411	13 186	10 354	3 517	6 837	11 243	4 894	6 349
80 - 84 .....	15 957	5 885	10 072	7 378	2 341	5 037	8 579	3 544	5 035
85 - 89 .....	9 955	3 410	6 545	4 763	1 469	3 294	5 192	1 941	3 251
90 - 94 .....	4 733	1 662	3 071	2 223	722	1 502	2 510	940	1 569
95 + .....	9 156	4 744	4 412	4 738	2 363	2 374	4 418	2 380	2 038
Burkina Faso <sup>1</sup>									
1 VII 2021 (ESDJ)									
Total.....	21 509 443	10 393 241	11 116 202	5 613 964	2 712 635	2 901 329	15 895 479	7 680 606	8 214 873
0 .....	878 698	452 735	425 963	189 319	96 738	92 581	689 379	355 997	333 382
1 - 4 .....	2 953 627	1 519 173	1 434 454	636 382	324 609	311 773	2 317 245	1 194 564	1 122 681
5 - 9 .....	3 235 192	1 646 122	1 589 070	647 778	317 602	330 176	2 587 414	1 328 520	1 258 894
10 - 14 .....	2 758 441	1 367 531	1 390 910	635 871	290 350	345 521	2 122 570	1 077 181	1 045 389
15 - 19 .....	2 327 285	1 122 566	1 204 719	659 407	296 539	362 868	1 667 878	826 027	841 851
20 - 24 .....	1 942 619	908 843	1 033 776	649 679	309 434	340 245	1 292 940	599 409	693 531
25 - 29 .....	1 614 919	730 372	884 547	529 653	254 097	275 556	1 085 266	476 275	608 991
30 - 34 .....	1 316 966	588 794	728 172	433 783	210 596	223 187	883 183	378 198	504 985
35 - 39 .....	1 054 585	468 316	586 269	327 807	162 477	165 330	726 778	305 839	420 939
40 - 44 .....	839 329	372 345	466 984	249 167	125 198	123 969	590 162	247 147	343 015
45 - 49 .....	671 326	300 835	370 491	188 734	96 255	92 479	482 592	204 580	278 012
50 - 54 .....	541 984	248 194	293 790	141 482	70 642	70 840	400 502	177 552	222 950
55 - 59 .....	419 280	194 917	224 363	107 767	52 608	55 159	311 513	142 309	169 204
60 - 64 .....	313 901	149 409	164 492	78 088	38 425	39 663	235 813	110 984	124 829
65 - 69 .....	233 543	112 992	120 551	54 701	26 390	28 311	178 842	86 602	92 240
70 - 74 .....	167 982	83 974	84 008	37 356	17 793	19 563	130 626	66 181	64 445
75 - 79 .....	112 481	60 706	51 775	23 282	11 563	11 719	89 199	49 143	40 056
80 + .....	127 285	65 417	61 868	23 708	11 319	12 389	103 577	54 098	49 479
Burundi <sup>5</sup>									
1 VII 2015 (ESDF)									
Total.....	9 823 828	4 822 838	5 000 990	1 473 574	723 426	750 148	8 350 254	4 099 412	4 250 842
0 - 4 .....	1 712 483	856 714	855 769	220 830	99 976	120 854	1 491 653	756 738	734 915
5 - 9 .....	1 379 000	679 740	699 260	172 229	76 843	95 386	1 206 771	602 897	603 874
10 - 14 .....	1 234 086	604 457	629 629	154 449	67 431	87 018	1 079 637	537 026	542 611
15 - 19 .....	1 021 915	496 353	525 562	161 685	74 964	86 721	860 230	421 389	438 841
20 - 24 .....	974 645	467 123	507 522	176 946	89 742	87 204	797 699	377 381	420 318
25 - 29 .....	843 366	397 323	446 043	174 840	90 183	84 657	668 526	307 140	361 386
30 - 34 .....	659 106	321 348	337 758	140 254	76 414	63 840	518 852	244 934	273 918
35 - 39 .....	466 561	236 115	230 446	82 657	46 719	35 938	383 904	189 396	194 508
40 - 44 .....	366 466	182 701	183 765	57 283	33 163	24 120	309 183	149 538	159 645
45 - 49 .....	310 594	153 796	156 798	40 803	22 094	18 709	269 791	131 702	138 089
50 - 54 .....	265 180	134 933	130 247	30 364	16 749	13 615	234 816	118 184	116 632
55 - 59 .....	225 278	113 470	111 808	25 692	13 147	12 545	199 586	100 323	99 263
60 - 64 .....	145 211	74 556	70 655	14 954	7 579	7 375	130 257	66 977	63 280
65 - 69 .....	90 785	44 744	46 041	9 023	4 024	4 999	81 762	40 720	41 042
70 - 74 .....	54 548	25 722	28 826	4 874	2 027	2 847	49 674	23 695	25 979
75 - 79 .....	36 220	16 056	20 164	3 504	1 175	2 329	32 716	14 881	17 835
80 + .....	38 384	17 687	20 697	3 187	1 196	1 991	35 197	16 491	18 706

# 7. Population by age, sex and urban/rural residence: latest available year, 2012 - 2021

## Population selon l'âge, le sexe et la résidence, urbaine/rurale : dernière année disponible, 2012 - 2021 (continued - suite)

Continent, country or area, date, code <sup>a</sup> and age (in years)	Total			Urban - Urbaine			Rural - Rurale		
	Both sexes Les deux sexes	Male Masculin	Female Féminin	Both sexes Les deux sexes	Male Masculin	Female Féminin	Both sexes Les deux sexes	Male Masculin	Female Féminin
AFRICA - AFRIQUE									
Burundi <sup>5</sup>									
1 VII 2021 (ESDF)									
Total .....	12 574 571	6 210 861	6 363 710	...	...	...	...	...	...
0 .....	354 250	178 862	175 388	...	...	...	...	...	...
1 - 4 .....	1 375 554	690 881	684 673	...	...	...	...	...	...
5 - 9 .....	1 718 884	861 706	857 178	...	...	...	...	...	...
10 - 14 .....	1 667 967	833 024	834 943	...	...	...	...	...	...
15 - 19 .....	1 355 282	672 526	682 756	...	...	...	...	...	...
20 - 24 .....	1 114 455	547 864	566 591	...	...	...	...	...	...
25 - 29 .....	1 032 210	501 538	530 672	...	...	...	...	...	...
30 - 34 .....	948 048	454 623	493 425	...	...	...	...	...	...
35 - 39 .....	776 919	376 973	399 946	...	...	...	...	...	...
40 - 44 .....	571 379	284 588	286 791	...	...	...	...	...	...
45 - 49 .....	406 300	200 808	205 492	...	...	...	...	...	...
50 - 54 .....	340 348	165 790	174 558	...	...	...	...	...	...
55 - 59 .....	289 587	142 729	146 858	...	...	...	...	...	...
60 - 64 .....	245 555	120 663	124 892	...	...	...	...	...	...
65 - 69 .....	178 670	87 162	91 508	...	...	...	...	...	...
70 - 74 .....	99 332	47 293	52 039	...	...	...	...	...	...
75 - 79 .....	56 236	25 469	30 767	...	...	...	...	...	...
80 + .....	43 595	18 362	25 233	...	...	...	...	...	...
Cabo Verde									
16 VI 2021 (CDJC)									
Total .....	491 233	246 363	244 870	364 106	181 384	182 722	127 127	64 979	62 148
0 .....	8 201	4 184	4 017	6 233	3 215	3 018	1 968	969	999
1 - 4 .....	37 339	18 927	18 412	27 697	14 097	13 600	9 642	4 830	4 812
5 - 9 .....	46 619	23 533	23 086	34 551	17 455	17 096	12 068	6 078	5 990
10 - 14 .....	46 580	23 809	22 771	33 812	17 256	16 556	12 768	6 553	6 215
15 - 19 .....	42 304	21 903	20 401	30 619	15 582	15 037	11 685	6 321	5 364
20 - 24 .....	38 550	20 391	18 159	28 440	14 714	13 726	10 110	5 677	4 433
25 - 29 .....	44 146	22 481	21 665	33 462	16 525	16 937	10 684	5 956	4 728
30 - 34 .....	44 233	22 552	21 681	34 280	17 053	17 227	9 953	5 499	4 454
35 - 39 .....	37 322	19 217	18 105	29 239	14 776	14 463	8 083	4 441	3 642
40 - 44 .....	30 079	15 820	14 259	23 583	12 203	11 380	6 496	3 617	2 879
45 - 49 .....	23 616	12 269	11 347	17 983	9 231	8 752	5 633	3 038	2 595
50 - 54 .....	22 481	11 257	11 224	16 415	8 201	8 214	6 066	3 056	3 010
55 - 59 .....	20 683	10 001	10 682	14 906	7 301	7 605	5 777	2 700	3 077
60 - 64 .....	16 301	7 536	8 765	11 442	5 455	5 987	4 859	2 081	2 778
65 - 69 .....	11 006	4 496	6 510	7 476	3 214	4 262	3 530	1 282	2 248
70 - 74 .....	5 626	2 347	3 279	3 841	1 657	2 184	1 785	690	1 095
75 - 79 .....	4 527	1 685	2 842	2 937	1 123	1 814	1 590	562	1 028
80 - 84 .....	5 243	1 839	3 404	3 310	1 135	2 175	1 933	704	1 229
85 - 89 .....	3 730	1 257	2 473	2 285	749	1 536	1 445	508	937
90 - 94 .....	1 964	648	1 316	1 171	335	836	793	313	480
95 + .....	683	211	472	424	107	317	259	104	155
Cameroon - Cameroun <sup>6</sup>									
1 VII 2020 (ESDJ)									
Total .....	26 133 035	12 903 376	13 229 659	...	...	...	...	...	...
0 .....	867 928	426 321	441 607	...	...	...	...	...	...
1 - 4 .....	3 074 142	1 496 514	1 577 628	...	...	...	...	...	...
5 - 9 .....	3 542 348	1 751 427	1 790 921	...	...	...	...	...	...
10 - 14 .....	3 150 773	1 592 534	1 558 239	...	...	...	...	...	...
15 - 19 .....	2 775 768	1 404 415	1 371 353	...	...	...	...	...	...
20 - 24 .....	2 427 526	1 230 438	1 197 088	...	...	...	...	...	...
25 - 29 .....	2 069 610	1 061 174	1 008 436	...	...	...	...	...	...
30 - 34 .....	1 833 289	905 105	928 184	...	...	...	...	...	...
35 - 39 .....	1 524 545	712 425	812 120	...	...	...	...	...	...
40 - 44 .....	1 242 079	582 055	660 024	...	...	...	...	...	...
45 - 49 .....	977 505	474 387	503 118	...	...	...	...	...	...
50 - 54 .....	755 286	364 677	390 609	...	...	...	...	...	...
55 - 59 .....	623 896	297 920	325 976	...	...	...	...	...	...
60 - 64 .....	477 780	232 509	245 271	...	...	...	...	...	...
65 - 69 .....	356 785	169 790	186 995	...	...	...	...	...	...
70 - 74 .....	197 114	97 871	99 243	...	...	...	...	...	...

## 7. Population by age, sex and urban/rural residence: latest available year, 2012 - 2021

### Population selon l'âge, le sexe et la résidence, urbaine/rurale : dernière année disponible, 2012 - 2021 (continued - suite)

Continent, country or area, date, code <sup>a</sup> and age (in years)	Total			Urban - Urbaine			Rural - Rurale		
	Both sexes Les deux sexes	Male Masculin	Female Féminin	Both sexes Les deux sexes	Male Masculin	Female Féminin	Both sexes Les deux sexes	Male Masculin	Female Féminin
AFRICA - AFRIQUE									
Cameroon - Cameroun <sup>6</sup>									
1 VII 2020 (ESDJ)									
75 - 79 .....	141 705	63 722	77 983	...	...	...	...	...	...
80 + .....	94 956	40 092	54 864	...	...	...	...	...	...
Chad - Tchad									
1 VII 2019 (ESDJ)									
Total .....	15 692 969	7 820 817	7 872 152	3 855 240	1 921 314	1 933 926	11 837 729	5 899 503	5 938 226
0 .....	580 322	295 467	284 855	134 977	66 115	68 862	444 576	228 791	215 786
1 - 4 .....	2 591 279	1 324 932	1 266 347	550 526	271 132	279 394	2 030 139	1 049 068	981 071
5 - 9 .....	2 843 286	1 452 262	1 391 024	606 767	295 755	311 012	2 225 510	1 151 197	1 074 313
10 - 14 .....	1 920 775	1 004 084	916 691	472 779	234 225	238 554	1 449 375	768 768	680 606
15 - 19 .....	1 506 805	721 338	785 466	423 846	202 830	221 016	1 090 368	520 724	569 644
20 - 24 .....	1 228 288	548 106	680 182	367 320	178 595	188 725	868 780	373 318	495 461
25 - 29 .....	1 070 030	459 091	610 939	292 075	139 355	152 720	780 740	322 037	458 704
30 - 34 .....	870 339	397 784	472 556	239 285	119 693	119 592	633 603	279 993	353 610
35 - 39 .....	714 121	347 077	367 045	187 463	97 264	90 199	527 699	250 850	276 849
40 - 44 .....	611 428	309 663	301 764	160 801	87 373	73 428	451 471	223 267	228 204
45 - 49 .....	431 511	235 168	196 343	112 438	63 728	48 710	319 674	171 955	147 720
50 - 54 .....	399 306	211 892	187 414	97 317	52 993	44 324	301 749	158 978	142 771
55 - 59 .....	210 337	121 832	88 505	53 674	31 803	21 870	156 848	90 190	66 658
60 - 64 .....	252 753	132 961	119 793	57 862	30 165	27 697	194 351	102 577	91 774
65 - 69 .....	121 618	68 928	52 690	27 531	14 903	12 629	93 851	53 848	40 003
70 - 74 .....	149 854	80 410	69 445	31 307	15 165	16 142	117 978	64 846	53 132
75 - 79 .....	59 111	34 637	24 474	12 278	6 658	5 620	46 599	27 818	18 781
80 - 84 .....	66 055	35 783	30 272	12 865	5 935	6 930	52 847	29 600	23 247
85 - 89 .....	21 251	13 033	8 218	4 124	2 252	1 872	17 017	10 698	6 319
90 - 94 .....	17 528	9 828	7 699	3 425	1 664	1 760	14 014	8 099	5 915
95 - 99 .....	12 419	7 334	5 084	2 541	1 295	1 246	9 829	5 994	3 835
100 + .....	3 589	1 898	1 691	751	318	433	2 833	1 568	1 264
Unknown - Inconnu .....	10 959	7 304	3 654	3 290	2 097	1 192	7 877	5 318	2 559
Congo									
1 VII 2021 (ESDJ)									
Total .....	5 600 575	2 758 797	2 841 778	3 461 155	1 715 032	1 746 123	2 139 420	1 043 765	1 095 654
0 - 4 .....	844 443	415 966	428 477	521 866	258 589	263 277	322 577	157 377	165 201
5 - 9 .....	693 960	341 839	352 121	428 867	212 507	216 360	265 093	129 332	135 761
10 - 14 .....	624 605	307 675	316 930	386 006	191 269	194 737	238 599	116 406	122 193
15 - 19 .....	574 623	283 054	291 568	355 117	175 963	179 153	219 506	107 091	112 415
20 - 24 .....	538 475	265 248	273 226	332 777	164 894	167 883	205 697	100 354	105 343
25 - 29 .....	506 510	249 503	257 007	313 023	155 106	157 918	193 487	94 397	99 090
30 - 34 .....	438 476	215 990	222 486	270 978	134 272	136 706	167 498	81 718	85 780
35 - 39 .....	361 449	178 047	183 402	223 375	110 684	112 691	138 074	67 362	70 711
40 - 44 .....	273 336	134 643	138 693	168 922	83 702	85 220	104 414	50 941	53 473
45 - 49 .....	207 563	102 244	105 319	128 274	63 561	64 713	79 289	38 683	40 606
50 - 54 .....	155 470	76 583	78 887	96 080	47 609	48 472	59 390	28 975	30 415
55 - 59 .....	112 795	55 562	57 233	69 707	34 541	35 167	43 088	21 021	22 066
60 - 64 .....	87 815	43 257	44 558	54 269	26 891	27 378	33 545	16 366	17 179
65 - 69 .....	70 877	34 914	35 964	43 802	21 704	22 098	27 075	13 209	13 866
70 - 74 .....	52 522	25 872	26 650	32 459	16 084	16 375	20 063	9 788	10 275
75 - 79 .....	31 875	15 701	16 174	19 699	9 761	9 938	12 176	5 941	6 236
80 - 84 .....	14 627	7 205	7 422	9 040	4 479	4 560	5 588	2 726	2 862
85 + .....	11 154	5 494	5 660	6 893	3 416	3 478	4 261	2 079	2 182
Côte d'Ivoire <sup>7</sup>									
1 VII 2020 (ESDF)									
Total .....	26 453 542	13 645 276	12 808 266	14 019 840 <sup>5</sup>	7 197 453 <sup>5</sup>	6 822 388 <sup>5</sup>	12 432 692 <sup>5</sup>	6 382 649 <sup>5</sup>	6 050 044 <sup>5</sup>
0 .....	929 319	476 106	453 213	406 151 <sup>5</sup>	213 404 <sup>5</sup>	200 178 <sup>5</sup>	485 120 <sup>5</sup>	246 286 <sup>5</sup>	238 835 <sup>5</sup>
1 - 4 .....	3 364 552	1 739 475	1 625 077	1 459 323 <sup>5</sup>	749 379 <sup>5</sup>	709 944 <sup>5</sup>	1 711 891 <sup>5</sup>	846 846 <sup>5</sup>	847 045 <sup>5</sup>
5 - 9 .....	3 687 820	1 904 038	1 783 782	1 708 473 <sup>5</sup>	872 490 <sup>5</sup>	835 983 <sup>5</sup>	1 961 967 <sup>5</sup>	1 016 866 <sup>5</sup>	945 101 <sup>5</sup>
10 - 14 .....	3 064 067	1 619 573	1 444 494	1 778 062 <sup>5</sup>	885 747 <sup>5</sup>	892 314 <sup>5</sup>	1 499 020 <sup>5</sup>	802 103 <sup>5</sup>	696 917 <sup>5</sup>
15 - 19 .....	2 465 455	1 250 259	1 215 196	1 662 302 <sup>5</sup>	867 199 <sup>5</sup>	795 103 <sup>5</sup>	1 053 461 <sup>5</sup>	566 627 <sup>5</sup>	486 834 <sup>5</sup>
20 - 24 .....	2 462 233	1 193 895	1 268 338	1 259 034 <sup>5</sup>	652 907 <sup>5</sup>	606 127 <sup>5</sup>	886 935 <sup>5</sup>	451 925 <sup>5</sup>	435 010 <sup>5</sup>
25 - 29 .....	2 399 968	1 166 522	1 233 446	1 162 040 <sup>5</sup>	565 966 <sup>5</sup>	596 074 <sup>5</sup>	886 093 <sup>5</sup>	434 794 <sup>5</sup>	451 299 <sup>5</sup>
30 - 34 .....	2 070 540	1 062 194	1 008 346	1 133 427 <sup>5</sup>	552 294 <sup>5</sup>	581 133 <sup>5</sup>	888 465 <sup>5</sup>	427 576 <sup>5</sup>	460 890 <sup>5</sup>
35 - 39 .....	1 589 189	869 320	719 869	1 003 745 <sup>5</sup>	517 980 <sup>5</sup>	485 765 <sup>5</sup>	776 990 <sup>5</sup>	384 338 <sup>5</sup>	392 653 <sup>5</sup>
40 - 44 .....	1 171 995	649 418	522 577	751 210 <sup>5</sup>	415 003 <sup>5</sup>	336 206 <sup>5</sup>	627 423 <sup>5</sup>	329 923 <sup>5</sup>	297 500 <sup>5</sup>



# 7. Population by age, sex and urban/rural residence: latest available year, 2012 - 2021

## Population selon l'âge, le sexe et la résidence, urbaine/rurale : dernière année disponible, 2012 - 2021 (continued - suite)

Continent, country or area, date, code <sup>a</sup> and age (in years)	Total			Urban - Urbaine			Rural - Rurale		
	Both sexes Les deux sexes	Male Masculin	Female Féminin	Both sexes Les deux sexes	Male Masculin	Female Féminin	Both sexes Les deux sexes	Male Masculin	Female Féminin
AFRICA - AFRIQUE									
Côte d'Ivoire <sup>7</sup>									
1 VII 2020 (ESDF)									
45 - 49 .....	912 104	489 000	423 104	521 640 <sup>5</sup>	290 752 <sup>5</sup>	230 888 <sup>5</sup>	477 718 <sup>5</sup>	261 185 <sup>5</sup>	216 532 <sup>5</sup>
50 - 54 .....	749 709	393 651	356 058	387 085 <sup>5</sup>	208 557 <sup>5</sup>	178 529 <sup>5</sup>	358 083 <sup>5</sup>	189 827 <sup>5</sup>	168 255 <sup>5</sup>
55 - 59 .....	521 205	280 097	241 108	308 333 <sup>5</sup>	162 280 <sup>5</sup>	146 053 <sup>5</sup>	282 255 <sup>5</sup>	142 752 <sup>5</sup>	139 503 <sup>5</sup>
60 - 64 .....	395 448	214 207	181 241	199 806 <sup>5</sup>	107 670 <sup>5</sup>	92 136 <sup>5</sup>	197 541 <sup>5</sup>	98 961 <sup>5</sup>	98 580 <sup>5</sup>
65 - 69 .....	266 229	137 997	128 232	126 316 <sup>5</sup>	67 448 <sup>5</sup>	58 868 <sup>5</sup>	142 944 <sup>5</sup>	72 030 <sup>5</sup>	70 915 <sup>5</sup>
70 - 74 .....	182 315	92 168	90 147	72 174 <sup>5</sup>	35 417 <sup>5</sup>	36 757 <sup>5</sup>	92 987 <sup>5</sup>	45 327 <sup>5</sup>	47 660 <sup>5</sup>
75 - 79 .....	103 932	51 684	52 248	40 802 <sup>5</sup>	18 645 <sup>5</sup>	22 156 <sup>5</sup>	55 608 <sup>5</sup>	25 716 <sup>5</sup>	29 892 <sup>5</sup>
80 + .....	117 462	55 672	61 790	32 487 <sup>5</sup>	14 316 <sup>5</sup>	18 172 <sup>5</sup>	48 190 <sup>5</sup>	21 567 <sup>5</sup>	26 623 <sup>5</sup>
80 - 84 .....	63 955	30 133	33 822	...	...	...	...	...	...
85 - 89 .....	21 784	10 708	11 076	...	...	...	...	...	...
90 - 94 .....	10 782	4 816	5 966	...	...	...	...	...	...
95 + .....	20 941	10 015	10 926	...	...	...	...	...	...
1 VII 2021 (ESDF)									
Total .....	27 087 732	13 973 644	13 114 088	...	...	...	...	...	...
0 .....	952 073	487 849	464 224	...	...	...	...	...	...
1 - 4 .....	3 450 029	1 783 757	1 666 272	...	...	...	...	...	...
5 - 9 .....	3 781 832	1 952 996	1 828 836	...	...	...	...	...	...
10 - 14 .....	3 139 319	1 660 365	1 478 954	...	...	...	...	...	...
15 - 19 .....	2 523 051	1 280 397	1 242 654	...	...	...	...	...	...
20 - 24 .....	2 517 475	1 220 831	1 296 644	...	...	...	...	...	...
25 - 29 .....	2 453 563	1 192 510	1 261 053	...	...	...	...	...	...
30 - 34 .....	2 117 197	1 086 091	1 031 106	...	...	...	...	...	...
35 - 39 .....	1 625 030	888 699	736 331	...	...	...	...	...	...
40 - 44 .....	1 199 018	664 178	534 840	...	...	...	...	...	...
45 - 49 .....	933 701	500 335	433 366	...	...	...	...	...	...
50 - 54 .....	767 780	402 935	364 845	...	...	...	...	...	...
55 - 59 .....	533 851	286 706	247 145	...	...	...	...	...	...
60 - 64 .....	405 403	219 383	186 020	...	...	...	...	...	...
65 - 69 .....	273 247	141 511	131 736	...	...	...	...	...	...
70 - 74 .....	187 308	94 639	92 669	...	...	...	...	...	...
75 - 79 .....	106 833	53 109	53 724	...	...	...	...	...	...
80 - 84 .....	65 858	31 043	34 815	...	...	...	...	...	...
85 - 89 .....	22 483	11 056	11 427	...	...	...	...	...	...
90 - 94 .....	11 141	4 971	6 170	...	...	...	...	...	...
95 + .....	21 540	10 283	11 257	...	...	...	...	...	...
Democratic Republic of the Congo - République démocratique du Congo <sup>2</sup>									
1 VII 2020* (ESDJ)									
Total .....	101 758 000	50 286 000	51 472 000	...	...	...	...	...	...
0 - 4 .....	19 736 000	9 956 000	9 780 000	...	...	...	...	...	...
5 - 9 .....	16 024 000	8 046 000	7 978 000	...	...	...	...	...	...
10 - 14 .....	13 226 000	6 638 000	6 588 000	...	...	...	...	...	...
15 - 19 .....	10 530 000	5 280 000	5 250 000	...	...	...	...	...	...
20 - 24 .....	8 496 000	4 224 000	4 272 000	...	...	...	...	...	...
25 - 29 .....	7 224 000	3 621 000	3 603 000	...	...	...	...	...	...
30 - 34 .....	6 054 000	3 017 000	3 037 000	...	...	...	...	...	...
35 - 39 .....	5 293 000	2 565 000	2 728 000	...	...	...	...	...	...
40 - 44 .....	4 070 000	2 011 000	2 059 000	...	...	...	...	...	...
45 - 49 .....	2 800 000	1 307 000	1 493 000	...	...	...	...	...	...
50 - 54 .....	2 343 000	1 056 000	1 287 000	...	...	...	...	...	...
55 - 59 .....	1 630 000	704 000	926 000	...	...	...	...	...	...
60 - 64 .....	1 630 000	704 000	926 000	...	...	...	...	...	...
65 - 69 .....	1 274 000	553 000	721 000	...	...	...	...	...	...
70 - 74 .....	714 000	302 000	412 000	...	...	...	...	...	...
75 + .....	714 000	302 000	412 000	...	...	...	...	...	...
Djibouti									
1 VII 2021 (ESDF)									
Total .....	1 001 452	527 817	473 636	...	...	...	...	...	...
0 - 4 .....	100 491	50 744	49 747	...	...	...	...	...	...
5 - 9 .....	107 687	54 487	53 200	...	...	...	...	...	...
10 - 14 .....	98 665	52 811	45 854	...	...	...	...	...	...
15 - 19 .....	90 674	50 167	40 507	...	...	...	...	...	...

# 7. Population by age, sex and urban/rural residence: latest available year, 2012 - 2021

## Population selon l'âge, le sexe et la résidence, urbaine/rurale : dernière année disponible, 2012 - 2021 (continued - suite)

Continent, country or area, date, code <sup>a</sup> and age (in years)	Total			Urban - Urbaine			Rural - Rurale		
	Both sexes Les deux sexes	Male Masculin	Female Féminin	Both sexes Les deux sexes	Male Masculin	Female Féminin	Both sexes Les deux sexes	Male Masculin	Female Féminin
<b>AFRICA - AFRIQUE</b>									
<b>Djibouti</b>									
1 VII 2021 (ESDF)									
20 - 24 .....	88 072	48 044	40 029	...	...	...	...	...	...
25 - 29 .....	84 208	45 209	38 999	...	...	...	...	...	...
30 - 34 .....	81 168	42 445	38 723	...	...	...	...	...	...
35 - 39 .....	75 874	39 077	36 798	...	...	...	...	...	...
40 - 44 .....	67 570	34 761	32 809	...	...	...	...	...	...
45 - 49 .....	57 936	29 881	28 056	...	...	...	...	...	...
50 - 54 .....	46 379	24 442	21 937	...	...	...	...	...	...
55 - 59 .....	35 817	19 309	16 508	...	...	...	...	...	...
60 - 64 .....	26 229	14 340	11 888	...	...	...	...	...	...
65 - 69 .....	18 053	9 975	8 077	...	...	...	...	...	...
70 - 74 .....	11 418	6 260	5 158	...	...	...	...	...	...
75 - 79 .....	6 397	3 444	2 953	...	...	...	...	...	...
80 + .....	4 814	2 421	2 393	...	...	...	...	...	...
<b>Egypt - Égypte</b>									
1 VII 2021 (ESDF)									
Total .....	102 060 688	52 525 117	49 535 571	43 795 891	22 458 816	21 337 075	58 264 797	30 066 301	28 198 496
0 .....	2 797 420	1 437 703	1 359 717	1 018 101	514 734	503 367	1 779 319	922 969	856 350
1 - 4 .....	11 103 995	5 653 482	5 450 513	4 200 665	2 121 730	2 078 935	6 903 330	3 531 752	3 371 578
5 - 9 .....	11 328 431	5 874 776	5 453 655	4 392 731	2 278 601	2 114 130	6 935 700	3 596 175	3 339 525
10 - 14 .....	9 728 953	5 061 009	4 667 944	3 893 187	2 018 886	1 874 301	5 835 766	3 042 123	2 793 643
15 - 19 .....	9 704 545	5 029 746	4 674 799	4 048 850	2 087 883	1 960 967	5 655 695	2 941 863	2 713 832
20 - 24 .....	8 867 384	4 552 938	4 314 446	3 905 273	1 992 937	1 912 336	4 962 111	2 560 001	2 402 110
25 - 29 .....	8 794 526	4 334 995	4 459 531	3 828 283	1 883 505	1 944 778	4 966 243	2 451 490	2 514 753
30 - 34 .....	7 901 422	4 041 844	3 859 578	3 527 872	1 784 500	1 743 372	4 373 550	2 257 344	2 116 206
35 - 39 .....	6 975 937	3 581 503	3 394 434	3 137 488	1 609 075	1 528 413	3 838 449	1 972 428	1 866 021
40 - 44 .....	5 541 197	2 851 912	2 689 285	2 590 790	1 306 936	1 283 854	2 950 407	1 544 976	1 405 431
45 - 49 .....	4 723 600	2 451 720	2 271 880	2 210 322	1 144 124	1 066 198	2 513 278	1 307 596	1 205 682
50 - 54 .....	4 298 949	2 200 268	2 098 681	2 054 943	1 051 313	1 003 630	2 244 006	1 148 955	1 095 051
55 - 59 .....	3 505 819	1 839 504	1 666 315	1 701 700	887 709	813 991	1 804 119	951 795	852 324
60 - 64 .....	2 849 156	1 519 991	1 329 165	1 431 166	768 102	663 064	1 417 990	751 889	666 101
65 - 69 .....	1 849 460	1 011 383	838 077	908 915	505 534	403 381	940 545	505 849	434 696
70 - 74 .....	1 092 856	570 084	522 772	516 886	275 886	241 000	575 970	294 198	281 772
75 + .....	997 038	512 259	484 779	428 719	227 361	201 358	568 319	284 898	283 421
<b>Equatorial Guinea - Guinée équatoriale<sup>8</sup></b>									
1 VII 2021 (ESDF)									
Total .....	1 505 588	788 928	716 660	...	...	...	...	...	...
0 - 4 .....	207 622	109 529	98 093	...	...	...	...	...	...
5 - 9 .....	189 059	98 620	90 439	...	...	...	...	...	...
10 - 14 .....	152 821	83 129	69 692	...	...	...	...	...	...
15 - 19 .....	124 523	66 110	58 412	...	...	...	...	...	...
20 - 24 .....	115 225	57 819	57 405	...	...	...	...	...	...
25 - 29 .....	131 110	71 892	59 218	...	...	...	...	...	...
30 - 34 .....	111 699	64 365	47 334	...	...	...	...	...	...
35 - 39 .....	91 172	52 801	38 371	...	...	...	...	...	...
40 - 44 .....	83 216	47 565	35 652	...	...	...	...	...	...
45 - 49 .....	68 430	36 001	32 429	...	...	...	...	...	...
50 - 54 .....	65 820	33 492	32 328	...	...	...	...	...	...
55 - 59 .....	43 656	20 291	23 365	...	...	...	...	...	...
60 - 64 .....	38 319	16 364	21 955	...	...	...	...	...	...
65 - 69 .....	24 841	11 346	13 495	...	...	...	...	...	...
70 - 74 .....	21 525	8 029	13 495	...	...	...	...	...	...
75 - 79 .....	16 670	6 196	10 474	...	...	...	...	...	...
80 - 84 .....	10 354	2 902	7 453	...	...	...	...	...	...
85 + .....	9 526	2 476	7 050	...	...	...	...	...	...
<b>Eritrea - Érythrée<sup>9</sup></b>									
1 VII 2021 (ESDJ)									
Total .....	3 551 521	1 747 104	1 804 418	1 242 575	590 588	651 987	2 308 946	1 156 516	1 152 431
0 .....	110 530	55 173	55 357	29 897	14 217	15 679	80 634	40 956	39 677
1 - 4 .....	416 615	207 317	209 297	117 219	55 650	61 569	299 396	151 668	147 728
5 - 9 .....	467 422	232 067	235 355	140 229	66 545	73 684	327 193	165 522	161 671
10 - 14 .....	396 637	196 511	200 126	127 944	60 739	67 204	268 693	135 772	132 922
15 - 19 .....	326 450	161 523	164 927	110 119	52 368	57 751	216 331	109 155	107 176

# 7. Population by age, sex and urban/rural residence: latest available year, 2012 - 2021

## Population selon l'âge, le sexe et la résidence, urbaine/rurale : dernière année disponible, 2012 - 2021 (continued - suite)

Continent, country or area, date, code <sup>a</sup> and age (in years)	Total			Urban - Urbaine			Rural - Rurale		
	Both sexes Les deux sexes	Male Masculin	Female Féminin	Both sexes Les deux sexes	Male Masculin	Female Féminin	Both sexes Les deux sexes	Male Masculin	Female Féminin
<b>AFRICA - AFRIQUE</b>									
<b>Eritrea - Érythrée<sup>9</sup></b>									
1 VII 2021 (ESDJ)									
20 - 24 .....	271 084	138 070	133 014	92 408	45 237	47 171	178 676	92 833	85 843
25 - 29 .....	323 591	166 339	157 252	106 270	54 936	51 334	217 321	111 403	105 918
30 - 34 .....	293 078	145 861	147 217	105 172	50 440	54 731	187 906	95 420	92 485
35 - 39 .....	221 484	110 752	110 732	95 831	45 301	50 530	125 654	65 451	60 202
40 - 44 .....	145 987	67 357	78 630	69 399	31 368	38 031	76 589	35 989	40 599
45 - 49 .....	138 433	59 996	78 437	65 451	28 966	36 485	72 982	31 030	41 952
50 - 54 .....	108 616	49 824	58 792	47 853	22 559	25 294	60 764	27 265	33 499
55 - 59 .....	91 133	40 196	50 938	36 920	16 547	20 373	54 213	23 648	30 565
60 - 64 .....	72 613	35 149	37 464	28 599	14 126	14 472	44 014	21 023	22 992
65 - 69 .....	56 803	28 401	28 402	22 897	11 343	11 554	33 906	17 058	16 848
70 - 74 .....	47 252	23 077	24 175	20 124	8 930	11 194	27 128	14 148	12 981
75 - 79 .....	33 819	15 014	18 805	13 764	5 602	8 162	20 054	9 412	10 643
80 - 84 .....	19 636	8 979	10 657	7 874	3 468	4 406	11 762	5 511	6 251
85 + .....	10 337	5 497	4 840	4 607	2 246	2 361	5 731	3 251	2 480
<b>Eswatini</b>									
29 IV 2017 (CDJC)									
Total .....	1 093 238	531 111	562 127	259 766	128 701	131 065	833 472	402 410	431 062
0 .....	25 472	12 768	12 704	5 799	2 927	2 872	19 673	9 841	9 832
1 - 4 .....	104 736	52 450	52 286	20 107	10 046	10 061	84 629	42 404	42 225
5 - 9 .....	129 828	65 109	64 719	22 573	11 144	11 429	107 255	53 965	53 290
10 - 14 .....	127 437	63 783	63 654	20 609	10 096	10 513	106 828	53 687	53 141
15 - 19 .....	120 168	60 955	59 213	21 489	10 194	11 295	98 679	50 761	47 918
20 - 24 .....	106 516	52 280	54 236	27 870	12 845	15 025	78 646	39 435	39 211
25 - 29 .....	96 739	46 551	50 188	31 988	15 419	16 569	64 751	31 132	33 619
30 - 34 .....	86 370	42 148	44 222	30 431	15 171	15 260	55 939	26 977	28 962
35 - 39 .....	66 981	33 443	33 538	23 886	12 609	11 277	43 095	20 834	22 261
40 - 44 .....	49 696	24 428	25 268	16 683	9 002	7 681	33 013	15 426	17 587
45 - 49 .....	41 278	19 194	22 084	12 138	6 535	5 603	29 140	12 659	16 481
50 - 54 .....	32 818	14 094	18 724	8 435	4 320	4 115	24 383	9 774	14 609
55 - 59 .....	27 816	12 062	15 754	6 033	3 137	2 896	21 783	8 925	12 858
60 - 64 .....	22 869	10 059	12 810	3 852	1 751	2 101	19 017	8 308	10 709
65 - 69 .....	17 359	7 322	10 037	2 484	1 103	1 381	14 875	6 219	8 656
70 - 74 .....	13 254	4 998	8 256	1 515	602	913	11 739	4 396	7 343
75 - 79 .....	9 148	3 484	5 664	984	401	583	8 164	3 083	5 081
80 + .....	9 039	2 846	6 193	817	273	544	8 222	2 573	5 649
Unknown - Inconnu .....	5 714	3 137	2 577	2 073	1 126	947	3 641	2 011	1 630
<b>1 VII 2018 (ESDJ)<sup>10</sup></b>									
Total .....	1 159 250	551 317	607 933	...	...	...	...	...	...
0 - 4 .....	152 990	77 918	75 072	...	...	...	...	...	...
5 - 9 .....	140 917	72 116	68 801	...	...	...	...	...	...
10 - 14 .....	126 497	64 384	62 113	...	...	...	...	...	...
15 - 19 .....	127 464	63 576	63 888	...	...	...	...	...	...
20 - 24 .....	122 436	59 855	62 581	...	...	...	...	...	...
25 - 29 .....	108 144	51 178	56 966	...	...	...	...	...	...
30 - 34 .....	89 880	39 779	50 101	...	...	...	...	...	...
35 - 39 .....	72 969	30 248	42 721	...	...	...	...	...	...
40 - 44 .....	55 572	22 171	33 401	...	...	...	...	...	...
45 - 49 .....	43 681	17 388	26 293	...	...	...	...	...	...
50 - 54 .....	33 613	13 795	19 818	...	...	...	...	...	...
55 - 59 .....	25 996	11 059	14 937	...	...	...	...	...	...
60 - 64 .....	19 794	8 693	11 101	...	...	...	...	...	...
65 - 69 .....	14 831	6 851	7 980	...	...	...	...	...	...
70 - 74 .....	10 683	5 183	5 500	...	...	...	...	...	...
75 - 79 .....	6 917	3 555	3 362	...	...	...	...	...	...
80 + .....	6 866	3 568	3 298	...	...	...	...	...	...
<b>Ethiopia - Éthiopie<sup>11</sup></b>									
1 VII 2021 (ESDF)									
Total .....	102 862 370	51 574 808	51 287 562	22 739 484	11 305 750	11 433 734	80 122 887	40 269 059	39 853 828
0 .....	2 808 106	1 432 193	1 375 913	409 109	207 203	201 906	2 398 998	1 224 990	1 174 008
1 - 4 .....	10 859 480	5 519 050	5 340 430	1 580 055	797 264	782 791	9 279 425	4 721 786	4 557 639
5 - 9 .....	13 051 547	6 613 686	6 437 861	2 292 408	1 140 730	1 151 678	10 759 139	5 472 956	5 286 183
10 - 14 .....	12 002 807	6 069 517	5 933 290	2 499 605	1 233 106	1 266 500	9 503 202	4 836 412	4 666 791
15 - 19 .....	11 155 905	5 643 389	5 512 516	2 551 879	1 264 556	1 287 324	8 604 026	4 378 834	4 225 193

## 7. Population by age, sex and urban/rural residence: latest available year, 2012 - 2021

### Population selon l'âge, le sexe et la résidence, urbaine/rurale : dernière année disponible, 2012 - 2021 (continued - suite)

Continent, country or area, date, code <sup>a</sup> and age (in years)	Total			Urban - Urbaine			Rural - Rurale		
	Both sexes Les deux sexes	Male Masculin	Female Féminin	Both sexes Les deux sexes	Male Masculin	Female Féminin	Both sexes Les deux sexes	Male Masculin	Female Féminin
AFRICA - AFRIQUE									
Ethiopia - Éthiopie <sup>11</sup>									
1 VII 2021 (ESDF)									
20 - 24 .....	10 154 063	5 148 729	5 005 334	2 572 904	1 295 413	1 277 491	7 581 159	3 853 316	3 727 843
25 - 29 .....	8 958 082	4 518 930	4 439 152	2 406 782	1 207 863	1 198 919	6 551 301	3 311 068	3 240 233
30 - 34 .....	7 716 783	3 828 303	3 888 480	2 127 718	1 059 309	1 068 410	5 589 065	2 768 995	2 820 071
35 - 39 .....	6 331 035	3 093 349	3 237 686	1 736 391	874 331	862 060	4 594 645	2 219 018	2 375 627
40 - 44 .....	5 160 217	2 509 935	2 650 282	1 324 642	667 383	657 259	3 835 576	1 842 553	1 993 023
45 - 49 .....	3 958 450	1 917 759	2 040 691	929 185	473 558	455 628	3 029 265	1 444 202	1 585 064
50 - 54 .....	3 151 248	1 528 042	1 623 206	712 089	349 746	362 343	2 439 159	1 178 296	1 260 863
55 - 59 .....	2 423 159	1 197 492	1 225 667	511 684	250 576	261 108	1 911 476	946 917	964 559
60 - 64 .....	1 860 090	919 035	941 055	395 870	182 388	213 482	1 464 221	736 648	727 573
65 - 69 .....	1 334 595	662 224	672 371	280 114	125 439	154 675	1 054 482	536 786	517 696
70 - 74 .....	917 155	457 960	459 195	189 957	83 912	106 046	727 198	374 049	353 150
75 - 79 .....	569 783	284 856	284 927	123 404	53 694	69 710	446 380	231 162	215 218
80 + .....	449 865	230 359	219 506	95 692	39 284	56 408	354 174	191 076	163 098
Gambia - Gambie <sup>12</sup>									
31 XII 2015 (SSDF)									
Total .....	1 922 950	915 357	1 007 593	1 057 467	503 304	554 163	865 483	412 053	453 430
0 - 4 .....	311 156	155 654	155 502	156 283	76 198	80 085	154 874	79 456	75 418
5 - 9 .....	298 089	150 122	147 966	145 387	71 306	74 081	152 702	78 816	73 886
10 - 14 .....	228 988	115 261	113 727	114 825	58 394	56 431	114 164	56 868	57 296
15 - 19 .....	198 367	87 274	111 093	114 445	47 786	66 660	83 922	39 489	44 433
20 - 24 .....	180 479	76 050	104 429	115 445	47 655	67 790	65 034	28 395	36 639
25 - 29 .....	151 669	62 431	89 237	96 080	40 579	55 501	55 589	21 852	33 737
30 - 34 .....	127 754	57 532	70 222	78 401	38 439	39 962	49 352	19 093	30 259
35 - 39 .....	109 161	49 913	59 248	66 199	32 130	34 069	42 961	17 783	25 178
40 - 44 .....	81 698	39 032	42 666	47 312	23 918	23 394	34 386	15 114	19 272
45 - 49 .....	61 757	32 235	29 522	34 649	19 389	15 260	27 107	12 846	14 262
50 - 54 .....	52 727	27 286	25 441	28 742	16 285	12 457	23 985	11 001	12 984
55 - 59 .....	35 759	18 075	17 685	20 122	9 561	10 562	15 637	8 514	7 123
60 - 64 .....	30 155	16 034	14 121	14 511	8 600	5 911	15 644	7 434	8 210
65 + .....	55 191	28 457	26 734	25 063	13 063	12 000	30 128	15 393	14 734
Ghana <sup>13</sup>									
1 VII 2015 (ESDF)									
Total .....	27 670 174	13 562 093	14 108 081	13 817 894	6 903 107	6 914 787	13 852 280	6 658 986	7 193 294
0 .....	841 301	425 611	415 690	403 605	195 150	208 455	437 696	230 461	207 235
1 - 4 .....	3 158 109	1 595 165	1 562 944	1 513 925	731 409	782 516	1 644 184	863 756	780 428
5 - 9 .....	3 312 878	1 688 452	1 624 426	1 579 799	755 911	823 888	1 733 079	932 541	800 538
10 - 14 .....	3 097 352	1 567 043	1 530 309	1 538 503	749 266	789 237	1 558 849	817 777	741 072
15 - 19 .....	2 825 578	1 414 987	1 410 591	1 458 024	735 981	722 043	1 367 554	679 006	688 548
20 - 24 .....	2 537 799	1 251 759	1 286 040	1 377 177	736 425	640 752	1 160 622	515 334	645 288
25 - 29 .....	2 252 493	1 083 877	1 168 616	1 211 633	636 338	575 295	1 040 860	447 539	593 321
30 - 34 .....	1 967 166	935 947	1 031 219	1 014 879	537 402	477 477	952 287	398 545	553 742
35 - 39 .....	1 665 237	785 200	880 037	840 000	437 656	402 344	825 237	347 544	477 693
40 - 44 .....	1 404 309	661 789	742 520	703 098	362 522	340 576	701 211	299 267	401 944
45 - 49 .....	1 145 932	546 030	599 902	560 013	275 131	284 882	585 919	270 899	315 020
50 - 54 .....	933 268	445 531	487 737	477 984	238 760	239 224	455 284	206 771	248 513
55 - 59 .....	728 002	348 118	379 884	337 828	159 376	178 452	390 174	188 742	201 432
60 - 64 .....	570 616	270 642	299 974	271 174	129 651	141 523	299 442	140 991	158 451
65 - 69 .....	419 501	196 219	223 282	178 422	73 727	104 695	241 079	122 492	118 587
70 - 74 .....	313 256	142 378	170 878	149 542	68 333	81 209	163 714	74 045	89 669
75 - 79 .....	223 087	96 514	126 573	90 638	36 406	54 232	132 449	60 108	72 341
80 + .....	274 290	106 831	167 459	111 650	43 663	67 987	162 640	63 168	99 472
Guinea - Guinée <sup>14</sup>									
1 VII 2020 (ESDJ)									
Total .....	12 559 623	6 091 847	6 467 776	4 571 811	2 217 485	2 354 326	7 987 812	3 874 362	4 113 450
0 - 4 .....	2 059 433	1 037 280	1 022 153	576 519	278 085	298 434	1 482 914	759 195	723 719
0 .....	437 227	220 516	216 711	...	...	...	...	...	...
1 - 4 .....	1 622 206	816 764	805 442	...	...	...	...	...	...
5 - 9 .....	1 888 694	959 509	929 185	614 440	294 120	320 320	1 274 254	665 389	608 865
10 - 14 .....	1 628 795	822 307	806 488	627 361	296 585	330 776	1 001 435	525 722	475 713
15 - 19 .....	1 324 350	657 907	666 443	563 084	270 612	292 472	761 266	387 295	373 971
20 - 24 .....	1 095 676	528 044	567 632	512 611	260 886	251 725	583 065	267 158	315 907
25 - 29 .....	930 045	417 642	512 403	430 649	211 210	219 440	499 395	206 432	292 963
30 - 34 .....	782 962	339 033	443 928	309 564	146 250	163 314	473 397	192 783	280 614

# 7. Population by age, sex and urban/rural residence: latest available year, 2012 - 2021

## Population selon l'âge, le sexe et la résidence, urbaine/rurale : dernière année disponible, 2012 - 2021 (continued - suite)

Continent, country or area, date, code <sup>a</sup> and age (in years)	Total			Urban - Urbaine			Rural - Rurale		
	Both sexes Les deux sexes	Male Masculin	Female Féminin	Both sexes Les deux sexes	Male Masculin	Female Féminin	Both sexes Les deux sexes	Male Masculin	Female Féminin
AFRICA - AFRIQUE									
Guinea - Guinée <sup>14</sup>									
1 VII 2020 (ESDJ)									
35 - 39 .....	632 667	275 317	357 350	232 274	110 452	121 822	400 393	164 865	235 527
40 - 44 .....	517 909	228 609	289 300	183 678	88 219	95 459	334 231	140 390	193 841
45 - 49 .....	421 680	192 971	228 709	143 892	70 801	73 091	277 788	122 170	155 619
50 - 54 .....	343 553	162 513	181 040	113 881	56 142	57 739	229 672	106 370	123 302
55 - 59 .....	273 025	135 604	137 422	86 793	44 466	42 327	186 232	91 138	95 095
60 - 64 .....	216 168	110 535	105 633	64 207	34 201	30 005	151 962	76 334	75 628
65 - 69 .....	167 106	85 963	81 143	46 717	24 819	21 898	120 389	61 144	59 245
70 - 74 .....	121 212	62 168	59 044	31 242	16 062	15 180	89 970	46 106	43 865
75 - 79 .....	79 331	39 993	39 338	17 906	8 091	9 815	61 425	31 902	29 523
80 + .....	77 018	36 453	40 565	16 994	6 484	10 511	60 023	29 970	30 054
1 VII 2021 (ESDJ)									
Total .....	12 907 399	6 265 472	6 641 927	...	...	...	...	...	...
0 .....	443 665	223 768	219 897	...	...	...	...	...	...
1 - 4 .....	1 648 052	829 941	818 111	...	...	...	...	...	...
5 - 9 .....	1 913 471	970 144	943 327	...	...	...	...	...	...
10 - 14 .....	1 683 979	851 949	832 030	...	...	...	...	...	...
15 - 19 .....	1 379 781	688 187	691 594	...	...	...	...	...	...
20 - 24 .....	1 130 124	548 750	581 374	...	...	...	...	...	...
25 - 29 .....	956 909	436 309	520 600	...	...	...	...	...	...
30 - 34 .....	809 062	350 923	458 139	...	...	...	...	...	...
35 - 39 .....	658 651	285 697	372 954	...	...	...	...	...	...
40 - 44 .....	534 890	235 205	299 685	...	...	...	...	...	...
45 - 49 .....	436 879	198 032	238 847	...	...	...	...	...	...
50 - 54 .....	354 673	166 536	188 137	...	...	...	...	...	...
55 - 59 .....	282 743	138 707	144 036	...	...	...	...	...	...
60 - 64 .....	222 225	113 083	109 142	...	...	...	...	...	...
65 - 69 .....	171 276	87 864	83 412	...	...	...	...	...	...
70 - 74 .....	124 037	63 505	60 532	...	...	...	...	...	...
75 - 79 .....	80 908	40 833	40 075	...	...	...	...	...	...
80 + .....	76 074	36 039	40 035	...	...	...	...	...	...
Guinea-Bissau - Guinée-Bissau <sup>1</sup>									
1 VII 2019 (ESDF)									
Total .....	1 604 561	790 873	813 688	703 994	346 992	357 002	900 567	443 881	456 686
0 - 4 .....	268 611	137 507	131 104	98 051	48 670	49 381	170 560	88 837	81 723
5 - 9 .....	244 171	125 195	118 976	92 850	44 730	48 120	151 321	80 465	70 856
10 - 14 .....	182 370	91 543	90 827	80 745	37 606	43 139	101 625	53 937	47 688
15 - 19 .....	169 884	85 443	84 441	84 820	41 747	43 073	85 064	43 696	41 368
20 - 24 .....	142 667	72 130	70 537	75 801	39 710	36 091	66 866	32 420	34 446
25 - 29 .....	136 681	67 422	69 259	68 733	35 885	32 848	67 948	31 537	36 411
30 - 34 .....	115 417	54 779	60 638	57 654	28 953	28 701	57 763	25 826	31 937
35 - 39 .....	102 024	46 871	55 153	46 596	22 627	23 969	55 428	24 244	31 184
40 - 44 .....	64 959	30 186	34 773	30 251	14 964	15 287	34 708	15 222	19 486
45 - 49 .....	55 633	25 238	30 395	24 439	11 763	12 676	31 194	13 475	17 719
50 - 54 .....	37 338	17 056	20 282	15 716	7 775	7 941	21 622	9 281	12 341
55 - 59 .....	33 402	15 067	18 335	12 903	5 994	6 909	20 499	9 073	11 426
60 - 64 .....	20 646	9 076	11 570	6 861	3 092	3 769	13 785	5 984	7 801
65 - 69 .....	13 381	6 482	6 899	4 131	1 928	2 203	9 250	4 554	4 696
70 - 74 .....	8 837	3 823	5 014	2 460	989	1 471	6 377	2 834	3 543
75 - 79 .....	4 687	1 806	2 881	1 161	366	795	3 526	1 440	2 086
80 + .....	3 853	1 249	2 604	822	193	629	3 031	1 056	1 975
Kenya									
24 VIII 2019 (CDFC)									
Total .....	47 557 157 <sup>15</sup>	23 544 372	24 011 270	14 835 368 <sup>15</sup>	7 353 959	7 480 732	32 721 789 <sup>15</sup>	16 190 413	16 530 538
0 .....	1 104 643 <sup>15</sup>	552 341	552 265	376 538 <sup>15</sup>	189 433	187 085	728 105 <sup>15</sup>	362 908	365 180
1 - 4 .....	4 886 485 <sup>15</sup>	2 453 155	2 433 219	1 447 990 <sup>15</sup>	727 455	720 494	3 438 495 <sup>15</sup>	1 725 700	1 712 725
5 - 9 .....	6 200 719 <sup>15</sup>	3 116 101	3 084 445	1 595 673 <sup>15</sup>	794 367	801 263	4 605 046 <sup>15</sup>	2 321 734	2 283 182
10 - 14 .....	6 345 864 <sup>15</sup>	3 209 544	3 136 149	1 486 431 <sup>15</sup>	732 435	753 945	4 859 433 <sup>15</sup>	2 477 109	2 382 204
15 - 19 .....	5 286 535 <sup>15</sup>	2 686 476	2 599 905	1 350 768 <sup>15</sup>	636 299	714 412	3 935 767 <sup>15</sup>	2 050 177	1 885 493
20 - 24 .....	4 448 037 <sup>15</sup>	2 112 777	2 335 052	1 778 522 <sup>15</sup>	799 098	979 310	2 669 515 <sup>15</sup>	1 313 679	1 355 742
25 - 29 .....	3 853 955 <sup>15</sup>	1 839 256	2 014 546	1 739 022 <sup>15</sup>	837 433	901 493	2 114 933 <sup>15</sup>	1 001 823	1 113 053
30 - 34 .....	3 570 133 <sup>15</sup>	1 698 354	1 871 625	1 493 071 <sup>15</sup>	740 201	752 771	2 077 062 <sup>15</sup>	958 153	1 118 854
35 - 39 .....	2 649 679 <sup>15</sup>	1 347 962	1 301 624	1 062 452 <sup>15</sup>	550 367	512 030	1 587 227 <sup>15</sup>	797 595	789 594

## 7. Population by age, sex and urban/rural residence: latest available year, 2012 - 2021

### Population selon l'âge, le sexe et la résidence, urbaine/rurale : dernière année disponible, 2012 - 2021 (continued - suite)

Continent, country or area, date, code <sup>a</sup> and age (in years)	Total			Urban - Urbaine			Rural - Rurale		
	Both sexes Les deux sexes	Male Masculin	Female Féminin	Both sexes Les deux sexes	Male Masculin	Female Féminin	Both sexes Les deux sexes	Male Masculin	Female Féminin
AFRICA - AFRIQUE									
Kenya									
24 VIII 2019 (CDFC)									
40 - 44 .....	2 258 861 <sup>15</sup>	1 156 932	1 101 867	807 065 <sup>15</sup>	433 676	373 364	1 451 796 <sup>15</sup>	723 256	728 503
45 - 49 .....	1 785 957 <sup>15</sup>	916 166	869 740	574 619 <sup>15</sup>	318 711	255 888	1 211 338 <sup>15</sup>	597 455	613 852
50 - 54 .....	1 308 371 <sup>15</sup>	662 864	645 463	391 843 <sup>15</sup>	217 229	174 586	916 528 <sup>15</sup>	445 635	470 877
55 - 59 .....	1 117 878 <sup>15</sup>	546 852	571 000	280 739 <sup>15</sup>	153 872	126 857	837 139 <sup>15</sup>	392 980	444 143
60 - 64 .....	869 837 <sup>15</sup>	419 362	450 447	175 859 <sup>15</sup>	93 528	82 324	693 978 <sup>15</sup>	325 834	368 123
65 - 69 .....	658 052 <sup>15</sup>	311 281	346 756	111 837 <sup>15</sup>	57 792	54 040	546 215 <sup>15</sup>	253 489	292 716
70 - 74 .....	514 453 <sup>15</sup>	235 929	278 507	76 884 <sup>15</sup>	37 605	39 277	437 569 <sup>15</sup>	198 324	239 230
75 - 79 .....	283 071 <sup>15</sup>	119 265	163 799	37 527 <sup>15</sup>	16 515	21 011	245 544 <sup>15</sup>	102 750	142 788
80 - 84 .....	203 856 <sup>15</sup>	82 909	120 944	25 003 <sup>15</sup>	9 918	15 082	178 853 <sup>15</sup>	72 991	105 862
85 - 89 .....	113 587 <sup>15</sup>	43 948	69 635	12 759 <sup>15</sup>	4 803	7 956	100 828 <sup>15</sup>	39 145	61 679
90 - 94 .....	55 095 <sup>15</sup>	19 225	35 866	5 986 <sup>15</sup>	1 903	4 083	49 109 <sup>15</sup>	17 322	31 783
95 - 99 .....	28 001 <sup>15</sup>	9 768	18 233	3 111 <sup>15</sup>	919	2 192	24 890 <sup>15</sup>	8 849	16 041
100 + .....	14 088 <sup>15</sup>	3 905	10 183	1 669 <sup>15</sup>	400	1 269	12 419 <sup>15</sup>	3 505	8 914
Lesotho <sup>16</sup>									
1 VII 2021 (ESDJ)									
Total .....	2 077 311	1 019 453	1 057 858	828 008	391 862	436 145	1 249 303	627 591	621 712
0 - 4 .....	198 446	100 104	98 343	78 464	39 450	39 015	119 982	60 654	59 328
5 - 9 .....	226 390	111 585	114 805	81 536	39 968	41 568	144 854	71 617	73 237
10 - 14 .....	212 942	106 278	106 664	74 625	35 967	38 659	138 317	70 312	68 005
15 - 19 .....	196 832	100 311	96 522	80 841	38 076	42 766	115 991	62 235	53 756
20 - 24 .....	192 658	95 959	96 699	84 958	38 455	46 503	107 700	57 504	50 196
25 - 29 .....	201 006	102 411	98 595	89 616	41 494	48 121	111 390	60 917	50 473
30 - 34 .....	194 333	101 352	92 981	86 858	42 308	44 549	107 475	59 043	48 432
35 - 39 .....	150 310	80 459	69 851	68 584	34 803	33 781	81 726	45 656	36 070
40 - 44 .....	103 063	53 415	49 648	46 040	22 631	23 408	57 024	30 783	26 240
45 - 49 .....	75 852	37 537	38 314	34 053	16 274	17 780	41 798	21 264	20 535
50 - 54 .....	74 155	33 352	40 804	30 130	13 692	16 438	44 025	19 660	24 365
55 - 59 .....	64 986	27 071	37 915	23 605	10 326	13 279	41 381	16 744	24 636
60 - 64 .....	55 454	22 945	32 509	16 859	7 104	9 755	38 595	15 841	22 754
65 - 69 .....	40 187	16 336	23 852	11 536	4 579	6 958	28 651	11 757	16 894
70 + .....	90 696	30 340	60 356	20 303	6 736	13 566	70 393	23 603	46 790
Libya - Libye <sup>17</sup>									
1 VII 2015 (ESDF)									
Total .....	6 162 247	3 129 026	3 033 221	...	...	...	...	...	...
0 - 4 .....	615 556	316 497	299 059	...	...	...	...	...	...
5 - 9 .....	577 905	297 303	280 602	...	...	...	...	...	...
10 - 14 .....	555 149	284 318	270 831	...	...	...	...	...	...
15 - 19 .....	525 115	268 106	257 009	...	...	...	...	...	...
20 - 24 .....	546 408	278 875	267 533	...	...	...	...	...	...
25 - 29 .....	571 230	289 113	282 117	...	...	...	...	...	...
30 - 34 .....	568 834	287 480	281 354	...	...	...	...	...	...
35 - 39 .....	551 606	279 699	271 907	...	...	...	...	...	...
40 - 44 .....	466 373	235 088	231 285	...	...	...	...	...	...
45 - 49 .....	360 825	180 029	180 796	...	...	...	...	...	...
50 - 54 .....	253 647	126 799	126 848	...	...	...	...	...	...
55 - 59 .....	173 760	87 135	86 625	...	...	...	...	...	...
60 - 64 .....	116 033	56 199	59 834	...	...	...	...	...	...
65 - 69 .....	102 645	51 782	50 863	...	...	...	...	...	...
70 - 74 .....	72 486	38 750	33 736	...	...	...	...	...	...
75 - 79 .....	52 558	26 942	25 616	...	...	...	...	...	...
80 - 84 .....	30 271	15 038	15 233	...	...	...	...	...	...
85 + .....	21 846	9 873	11 973	...	...	...	...	...	...
Madagascar <sup>18</sup>									
1 VII 2019 (ESDF)									
Total .....	25 588 517	12 668 593	12 919 924	...	...	...	...	...	...
0 - 4 .....	4 349 320	2 140 990	2 208 330	...	...	...	...	...	...
5 - 9 .....	4 101 267	2 046 090	2 055 178	...	...	...	...	...	...
10 - 14 .....	3 502 776	1 787 232	1 715 544	...	...	...	...	...	...
15 - 19 .....	2 749 436	1 395 251	1 354 185	...	...	...	...	...	...
20 - 24 .....	1 930 504	894 670	1 035 834	...	...	...	...	...	...
25 - 29 .....	1 662 969	791 824	871 146	...	...	...	...	...	...
30 - 34 .....	1 492 914	723 266	769 648	...	...	...	...	...	...

# 7. Population by age, sex and urban/rural residence: latest available year, 2012 - 2021

## Population selon l'âge, le sexe et la résidence, urbaine/rurale : dernière année disponible, 2012 - 2021 (continued - suite)

Continent, country or area, date, code <sup>a</sup> and age (in years)	Total			Urban - Urbaine			Rural - Rurale		
	Both sexes Les deux sexes	Male Masculin	Female Féminin	Both sexes Les deux sexes	Male Masculin	Female Féminin	Both sexes Les deux sexes	Male Masculin	Female Féminin
<b>AFRICA - AFRIQUE</b>									
<b>Madagascar<sup>18</sup></b>									
1 VII 2019 (ESDF)									
35 - 39 .....	1 358 897	657 405	701 492	...	...	...	...	...	...
40 - 44 .....	1 106 753	529 353	577 400	...	...	...	...	...	...
45 - 49 .....	1 020 081	499 305	520 776	...	...	...	...	...	...
50 - 54 .....	825 746	446 371	379 375	...	...	...	...	...	...
55 - 59 .....	539 601	292 937	246 664	...	...	...	...	...	...
60 - 64 .....	341 806	163 388	178 418	...	...	...	...	...	...
65 - 69 .....	219 993	111 931	108 062	...	...	...	...	...	...
70 - 74 .....	181 811	91 962	89 849	...	...	...	...	...	...
75 - 79 .....	109 474	53 430	56 044	...	...	...	...	...	...
80 - 84 .....	62 977	29 565	33 412	...	...	...	...	...	...
85 + .....	32 193	13 625	18 568	...	...	...	...	...	...
<b>Malawi</b>									
3 IX 2018 (CDJC)									
Total .....	17 563 749	8 521 460	9 042 289	2 816 492	1 401 373	1 415 119	14 747 257	7 120 087	7 627 170
0 .....	522 802	258 965	263 837	77 258	38 422	38 836	445 544	220 543	225 001
1 - 4 .....	2 029 604	1 007 006	1 022 598	285 990	142 227	143 763	1 743 614	864 779	878 835
5 - 9 .....	2 632 878	1 298 962	1 333 916	356 343	175 089	181 254	2 276 535	1 123 873	1 152 662
10 - 14 .....	2 533 303	1 247 212	1 286 091	357 385	170 863	186 522	2 175 918	1 076 349	1 099 569
15 - 19 .....	2 035 945	1 004 780	1 031 165	326 916	158 140	168 776	1 709 029	846 640	862 389
20 - 24 .....	1 651 576	777 577	873 999	325 879	154 120	171 759	1 325 697	623 457	702 240
25 - 29 .....	1 229 411	582 866	646 545	262 278	127 606	134 672	967 133	455 260	511 873
30 - 34 .....	1 107 226	516 505	590 721	235 218	115 871	119 347	872 008	400 634	471 374
35 - 39 .....	968 998	468 188	500 810	198 212	103 760	94 452	770 786	364 428	406 358
40 - 44 .....	729 600	367 171	362 429	136 555	76 737	59 818	593 045	290 434	302 611
45 - 49 .....	535 868	273 749	262 119	84 480	48 491	35 989	451 388	225 258	226 130
50 - 54 .....	387 812	188 400	199 412	56 344	30 748	25 596	331 468	157 652	173 816
55 - 59 .....	306 921	144 046	162 875	38 354	20 244	18 110	268 567	123 802	144 765
60 - 64 .....	234 918	107 820	127 098	27 551	14 907	12 644	207 367	92 913	114 454
65 - 69 .....	240 551	107 911	132 640	20 628	10 951	9 677	219 923	96 960	122 963
70 - 74 .....	144 788	63 805	80 983	11 580	6 113	5 467	133 208	57 692	75 516
75 - 79 .....	124 718	51 598	73 120	7 750	3 808	3 942	116 968	47 790	69 178
80 - 84 .....	63 675	24 130	39 545	3 732	1 649	2 083	59 943	22 481	37 462
85 - 89 .....	54 754	20 751	34 003	2 642	1 104	1 538	52 112	19 647	32 465
90 - 94 .....	15 130	5 245	9 885	785	290	495	14 345	4 955	9 390
95 - 99 .....	9 555	3 559	5 996	425	163	262	9 130	3 396	5 734
100 + .....	3 716	1 214	2 502	187	70	117	3 529	1 144	2 385
1 VII 2021 (ESDJ) <sup>1</sup>									
Total .....	18 898 441	9 162 309	9 736 132	...	...	...	...	...	...
0 .....	599 135	302 686	296 449	...	...	...	...	...	...
1 - 4 .....	2 289 849	1 148 275	1 141 574	...	...	...	...	...	...
5 - 9 .....	2 625 041	1 319 148	1 305 893	...	...	...	...	...	...
10 - 14 .....	2 395 257	1 188 084	1 207 173	...	...	...	...	...	...
15 - 19 .....	2 133 442	1 028 406	1 105 036	...	...	...	...	...	...
20 - 24 .....	1 816 598	865 270	951 328	...	...	...	...	...	...
25 - 29 .....	1 510 325	715 343	794 982	...	...	...	...	...	...
30 - 34 .....	1 243 147	587 341	655 806	...	...	...	...	...	...
35 - 39 .....	1 002 575	471 441	531 134	...	...	...	...	...	...
40 - 44 .....	811 993	384 996	426 997	...	...	...	...	...	...
45 - 49 .....	643 936	310 215	333 721	...	...	...	...	...	...
50 - 54 .....	499 111	240 909	258 202	...	...	...	...	...	...
55 - 59 .....	373 611	179 198	194 413	...	...	...	...	...	...
60 - 64 .....	291 334	136 670	154 664	...	...	...	...	...	...
65 - 69 .....	224 368	101 572	122 796	...	...	...	...	...	...
70 - 74 .....	168 996	74 200	94 796	...	...	...	...	...	...
75 - 79 .....	122 889	51 461	71 428	...	...	...	...	...	...
80 - 84 .....	79 133	31 773	47 360	...	...	...	...	...	...
85 - 89 .....	43 263	16 602	26 661	...	...	...	...	...	...
90 - 94 .....	18 563	6 742	11 821	...	...	...	...	...	...
95 + .....	5 875	1 977	3 898	...	...	...	...	...	...
<b>Mali<sup>19</sup></b>									
1 VII 2018 (ESDF)									
Total .....	19 418 097	9 631 376	9 786 721	...	...	...	...	...	...
0 - 4 .....	3 678 867	1 824 718	1 854 149	...	...	...	...	...	...

# 7. Population by age, sex and urban/rural residence: latest available year, 2012 - 2021

## Population selon l'âge, le sexe et la résidence, urbaine/rurale : dernière année disponible, 2012 - 2021 (continued - suite)

Continent, country or area, date, code <sup>a</sup> and age (in years)	Total			Urban - Urbaine			Rural - Rurale		
	Both sexes Les deux sexes	Male Masculin	Female Féminin	Both sexes Les deux sexes	Male Masculin	Female Féminin	Both sexes Les deux sexes	Male Masculin	Female Féminin
AFRICA - AFRIQUE									
Mali <sup>19</sup>									
1 VII 2018 (ESDF)									
5 - 9 .....	2 987 117	1 481 610	1 505 507	...	...	...	...	...	...
10 - 14 .....	2 491 512	1 235 790	1 255 722	...	...	...	...	...	...
15 - 19 .....	2 072 065	1 027 744	1 044 321	...	...	...	...	...	...
20 - 24 .....	1 758 810	872 370	886 440	...	...	...	...	...	...
25 - 29 .....	1 493 750	740 900	752 850	...	...	...	...	...	...
30 - 34 .....	1 226 430	608 309	618 121	...	...	...	...	...	...
35 - 39 .....	970 444	481 340	489 104	...	...	...	...	...	...
40 - 44 .....	733 463	363 798	369 665	...	...	...	...	...	...
45 - 49 .....	545 909	270 771	275 138	...	...	...	...	...	...
50 - 54 .....	427 156	211 869	215 287	...	...	...	...	...	...
55 - 59 .....	347 731	172 475	175 257	...	...	...	...	...	...
60 - 64 .....	257 835	127 886	129 949	...	...	...	...	...	...
65 - 69 .....	208 033	103 184	104 848	...	...	...	...	...	...
70 - 74 .....	122 637	60 828	61 809	...	...	...	...	...	...
75 - 79 .....	64 443	31 964	32 479	...	...	...	...	...	...
80 + .....	31 895	15 820	16 075	...	...	...	...	...	...
Mauritania - Mauritanie <sup>1</sup>									
1 VII 2016 (ESDF)									
Total .....	3 782 701	...	...	...	...	...	...	...	...
0 - 4 .....	579 832	...	...	...	...	...	...	...	...
5 - 9 .....	567 643	...	...	...	...	...	...	...	...
10 - 14 .....	478 293	...	...	...	...	...	...	...	...
15 - 19 .....	396 650	...	...	...	...	...	...	...	...
20 - 24 .....	333 473	...	...	...	...	...	...	...	...
25 - 29 .....	280 531	...	...	...	...	...	...	...	...
30 - 34 .....	236 864	...	...	...	...	...	...	...	...
35 - 39 .....	196 168	...	...	...	...	...	...	...	...
40 - 44 .....	164 707	...	...	...	...	...	...	...	...
45 - 49 .....	137 439	...	...	...	...	...	...	...	...
50 - 54 .....	111 936	...	...	...	...	...	...	...	...
55 - 59 .....	90 008	...	...	...	...	...	...	...	...
60 - 64 .....	68 836	...	...	...	...	...	...	...	...
65 - 69 .....	50 266	...	...	...	...	...	...	...	...
70 - 74 .....	36 188	...	...	...	...	...	...	...	...
75 - 79 .....	24 540	...	...	...	...	...	...	...	...
80 + .....	29 328	...	...	...	...	...	...	...	...
Mauritius - Maurice <sup>20</sup>									
1 VII 2021 (ESDJ)									
Total .....	1 266 060	626 003	640 057	...	...	...	...	...	...
0 .....	13 115	6 761	6 354	...	...	...	...	...	...
1 - 4 .....	51 645	26 282	25 363	...	...	...	...	...	...
5 - 9 .....	67 388	34 331	33 057	...	...	...	...	...	...
10 - 14 .....	78 415	39 626	38 789	...	...	...	...	...	...
15 - 19 .....	93 981	47 743	46 238	...	...	...	...	...	...
20 - 24 .....	96 563	49 171	47 392	...	...	...	...	...	...
25 - 29 .....	97 179	48 902	48 277	...	...	...	...	...	...
30 - 34 .....	88 178	44 850	43 328	...	...	...	...	...	...
35 - 39 .....	85 779	43 438	42 341	...	...	...	...	...	...
40 - 44 .....	97 642	49 630	48 012	...	...	...	...	...	...
45 - 49 .....	82 694	41 754	40 940	...	...	...	...	...	...
50 - 54 .....	83 962	42 038	41 924	...	...	...	...	...	...
55 - 59 .....	92 324	45 278	47 046	...	...	...	...	...	...
60 - 64 .....	77 690	37 344	40 346	...	...	...	...	...	...
65 - 69 .....	62 539	29 078	33 461	...	...	...	...	...	...
70 - 74 .....	45 688	20 226	25 462	...	...	...	...	...	...
75 - 79 .....	24 846	10 161	14 685	...	...	...	...	...	...
80 - 84 .....	14 788	5 642	9 146	...	...	...	...	...	...
85 + .....	11 644	3 748	7 896	...	...	...	...	...	...
Mayotte									
5 IX 2017 (CDJC) <sup>21</sup>									
Total .....	256 518	122 261	134 257	242 091	115 314	126 777	14 427	6 947	7 480
0 .....	8 169	4 165	4 004	7 731	3 944	3 786	439	221	218
1 - 4 .....	32 135	16 194	15 942	30 351	15 265	15 086	1 784	928	856



## 7. Population by age, sex and urban/rural residence: latest available year, 2012 - 2021

### Population selon l'âge, le sexe et la résidence, urbaine/rurale : dernière année disponible, 2012 - 2021 (continued - suite)

Continent, country or area, date, code <sup>a</sup> and age (in years)	Total			Urban - Urbaine			Rural - Rurale		
	Both sexes Les deux sexes	Male Masculin	Female Féminin	Both sexes Les deux sexes	Male Masculin	Female Féminin	Both sexes Les deux sexes	Male Masculin	Female Féminin
AFRICA - AFRIQUE									
Mayotte									
5 IX 2017 (CDJC) <sup>21</sup>									
5 - 9 .....	37 649	18 523	19 126	35 694	17 529	18 165	1 955	994	962
10 - 14 .....	34 302	16 910	17 392	32 578	16 061	16 517	1 724	848	876
15 - 19 .....	25 625	12 391	13 234	24 271	11 728	12 543	1 354	663	691
20 - 24 .....	16 542	6 959	9 583	15 636	6 598	9 038	906	361	545
25 - 29 .....	17 093	6 882	10 211	16 132	6 489	9 643	961	393	568
30 - 34 .....	17 559	7 252	10 307	16 578	6 840	9 738	981	412	569
35 - 39 .....	17 030	7 561	9 469	16 021	7 099	8 921	1 010	462	548
40 - 44 .....	14 297	6 723	7 574	13 468	6 329	7 139	829	394	435
45 - 49 .....	11 507	6 064	5 443	10 817	5 690	5 127	690	374	316
50 - 54 .....	7 476	3 823	3 653	6 983	3 592	3 390	494	231	263
55 - 59 .....	6 063	3 142	2 921	5 652	2 936	2 716	411	206	205
60 - 64 .....	4 212	2 231	1 981	3 894	2 062	1 832	318	169	149
65 - 69 .....	2 884	1 540	1 344	2 678	1 426	1 252	206	114	92
70 - 74 .....	1 630	788	842	1 484	722	762	146	66	80
75 - 79 .....	1 146	546	600	1 030	489	541	116	57	59
80 - 84 .....	633	315	318	577	290	287	56	25	31
85 - 89 .....	322	143	179	290	124	166	32	19	13
90 - 94 .....	121	58	63	115	55	60	6	3	3
95 - 99 .....	67	30	37	60	24	36	7	6	1
100 + .....	53	21	32	51	20	31	2	1	1
1 I 2021 (ESDJ)									
Total .....	288 348	137 427	150 921	...	...	...	...	...	...
0 .....	9 189	4 687	4 502	...	...	...	...	...	...
1 - 4 .....	36 138	18 215	17 923	...	...	...	...	...	...
5 - 9 .....	42 330	20 827	21 503	...	...	...	...	...	...
10 - 14 .....	38 557	19 006	19 551	...	...	...	...	...	...
15 - 19 .....	28 805	13 927	14 878	...	...	...	...	...	...
20 - 24 .....	18 597	7 823	10 774	...	...	...	...	...	...
25 - 29 .....	19 211	7 735	11 476	...	...	...	...	...	...
30 - 34 .....	19 738	8 152	11 586	...	...	...	...	...	...
35 - 39 .....	19 142	8 499	10 643	...	...	...	...	...	...
40 - 44 .....	16 075	7 557	8 518	...	...	...	...	...	...
45 - 49 .....	12 932	6 815	6 117	...	...	...	...	...	...
50 - 54 .....	8 407	4 299	4 108	...	...	...	...	...	...
55 - 59 .....	6 812	3 530	3 282	...	...	...	...	...	...
60 - 64 .....	4 737	2 509	2 228	...	...	...	...	...	...
65 - 69 .....	3 243	1 731	1 512	...	...	...	...	...	...
70 - 74 .....	1 832	886	946	...	...	...	...	...	...
75 - 79 .....	1 294	618	676	...	...	...	...	...	...
80 - 84 .....	712	350	362	...	...	...	...	...	...
85 - 89 .....	362	154	208	...	...	...	...	...	...
90 - 94 .....	122	59	63	...	...	...	...	...	...
95 - 99 .....	80	39	41	...	...	...	...	...	...
100 + .....	33	9	24	...	...	...	...	...	...
Morocco - Maroc <sup>22</sup>									
1 VII 2020 (ESDJ)									
Total .....	35 951 657	17 906 986	18 044 671	22 783 438	11 211 548	11 571 890	13 168 219	6 695 438	6 472 781
0 - 4 .....	2 921 752	1 492 467	1 429 285	1 767 562	902 418	865 144	1 154 190	590 049	564 141
5 - 9 .....	3 341 763	1 708 600	1 633 163	1 924 911	983 446	941 465	1 416 852	725 154	691 698
10 - 14 .....	3 058 766	1 559 465	1 499 301	1 749 891	891 607	858 284	1 308 875	667 858	641 017
15 - 19 .....	3 019 608	1 543 022	1 476 586	1 740 948	883 936	857 012	1 278 660	659 086	619 574
20 - 24 .....	2 949 841	1 485 093	1 464 748	1 817 381	898 822	918 559	1 132 460	586 271	546 189
25 - 29 .....	2 998 798	1 486 386	1 512 412	1 992 793	957 741	1 035 052	1 006 005	528 645	477 360
30 - 34 .....	2 800 729	1 375 309	1 425 420	1 888 018	904 687	983 331	912 711	470 622	442 089
35 - 39 .....	2 627 011	1 285 134	1 341 877	1 764 086	849 355	914 731	862 925	435 779	427 146
40 - 44 .....	2 374 742	1 151 768	1 222 974	1 582 529	749 987	832 542	792 213	401 781	390 432
45 - 49 .....	2 175 511	1 060 816	1 114 695	1 462 548	698 834	763 714	712 963	361 982	350 981
50 - 54 .....	1 843 842	896 058	947 784	1 258 044	601 145	656 899	585 798	294 913	290 885
55 - 59 .....	1 782 654	870 841	911 813	1 205 169	587 413	617 756	577 485	283 428	294 057
60 - 64 .....	1 403 444	712 857	690 587	947 319	482 002	465 317	456 125	230 855	225 270
65 - 69 .....	1 125 577	571 519	554 058	732 672	377 983	354 689	392 905	193 536	199 369
70 - 74 .....	637 376	312 752	324 624	403 713	199 310	204 403	233 663	113 442	120 221

## 7. Population by age, sex and urban/rural residence: latest available year, 2012 - 2021

### Population selon l'âge, le sexe et la résidence, urbaine/rurale : dernière année disponible, 2012 - 2021 (continued - suite)

Continent, country or area, date, code <sup>a</sup> and age (in years)	Total			Urban - Urbaine			Rural - Rurale		
	Both sexes Les deux sexes	Male Masculin	Female Féminin	Both sexes Les deux sexes	Male Masculin	Female Féminin	Both sexes Les deux sexes	Male Masculin	Female Féminin
Continent, pays ou zone, date, code <sup>a</sup> et âge (en années)									
AFRICA - AFRIQUE									
Morocco - Maroc <sup>22</sup>									
1 VII 2020 (ESDJ)									
75 - 79 .....	478 624	213 596	265 028	292 028	130 999	161 029	186 596	82 597	103 999
80 + .....	411 619	181 303	230 316	253 826	111 863	141 963	157 793	69 440	88 353
Mozambique <sup>23</sup>									
1 VII 2021 (ESDF)									
Total .....	30 832 244	14 885 787	15 946 457	10 559 018	5 133 269	5 425 749	20 273 226	9 752 518	10 520 708
0 .....	1 073 836	544 329	529 507	331 175	168 433	162 742	742 661	375 896	366 765
1 - 4 .....	3 625 680	1 827 896	1 797 784	1 127 732	571 039	556 693	2 497 948	1 256 857	1 241 091
5 - 9 .....	4 967 304	2 458 610	2 508 694	1 425 869	707 823	718 046	3 541 435	1 750 787	1 790 648
10 - 14 .....	4 340 091	2 167 397	2 172 694	1 375 073	677 093	697 980	2 965 018	1 490 304	1 474 714
15 - 19 .....	3 339 997	1 668 015	1 671 982	1 214 359	592 620	621 739	2 125 638	1 075 395	1 050 243
20 - 24 .....	2 821 758	1 318 946	1 502 812	1 086 981	523 733	563 248	1 734 777	795 213	939 564
25 - 29 .....	2 322 482	1 038 112	1 284 370	937 221	427 952	509 269	1 385 261	610 160	775 101
30 - 34 .....	1 770 874	828 163	942 711	731 494	351 096	380 398	1 039 380	477 067	562 313
35 - 39 .....	1 464 387	682 042	782 345	586 000	287 845	298 155	878 387	394 197	484 190
40 - 44 .....	1 275 745	588 712	687 033	463 984	224 408	239 576	811 761	364 304	447 457
45 - 49 .....	991 808	469 586	522 222	341 899	165 069	176 830	649 909	304 517	345 392
50 - 54 .....	769 071	356 018	413 053	256 225	120 827	135 398	512 846	235 191	277 655
55 - 59 .....	587 899	271 696	316 203	213 256	101 608	111 648	374 643	170 088	204 555
60 - 64 .....	443 202	207 958	235 244	152 552	74 467	78 085	290 650	133 491	157 159
65 - 69 .....	354 941	162 182	192 759	117 289	55 463	61 826	237 652	106 719	130 933
70 - 74 .....	257 413	114 891	142 522	74 775	33 455	41 320	182 638	81 436	101 202
75 - 79 .....	162 289	70 700	91 589	48 162	20 528	27 634	114 127	50 172	63 955
80 + .....	263 467	110 534	152 933	74 972	29 810	45 162	188 495	80 724	107 771
Namibia - Namibie <sup>4</sup>									
1 VII 2020 (ESDF)									
Total .....	2 504 498	1 217 976	1 286 522	1 295 820	631 269	664 551	1 208 678	586 707	621 971
0 .....	68 130	34 490	33 640	35 981	18 212	17 769	32 149	16 278	15 871
1 - 4 .....	264 984	133 925	131 059	134 763	68 100	66 663	130 221	65 825	64 396
5 - 9 .....	312 420	157 646	154 774	142 885	72 102	70 783	169 535	85 544	83 991
10 - 14 .....	272 327	137 092	135 235	98 552	48 926	49 626	173 775	88 166	85 609
15 - 19 .....	236 039	118 166	117 873	94 779	45 287	49 492	141 260	72 879	68 381
20 - 24 .....	239 742	118 207	121 535	113 677	52 618	61 059	126 065	65 589	60 476
25 - 29 .....	225 506	110 095	115 411	136 509	64 159	72 350	88 997	45 936	43 061
30 - 34 .....	194 711	94 967	99 744	146 688	71 846	74 842	48 023	23 121	24 902
35 - 39 .....	155 235	74 591	80 644	111 451	55 033	56 418	43 784	19 558	24 226
40 - 44 .....	128 925	61 719	67 206	83 207	41 137	42 070	45 718	20 582	25 136
45 - 49 .....	105 404	49 370	56 034	62 516	30 737	31 779	42 888	18 633	24 255
50 - 54 .....	81 939	37 319	44 620	45 491	22 462	23 029	36 448	14 857	21 591
55 - 59 .....	66 035	28 792	37 243	33 805	16 695	17 110	32 230	12 097	20 133
60 - 64 .....	48 450	20 002	28 448	22 526	10 365	12 161	25 924	9 637	16 287
65 - 69 .....	36 465	15 303	21 162	13 835	6 168	7 667	22 630	9 135	13 495
70 - 74 .....	28 301	11 841	16 460	8 503	3 478	5 025	19 798	8 363	11 435
75 - 79 .....	17 968	6 904	11 064	5 033	1 956	3 077	12 935	4 948	7 987
80 + .....	21 917	7 547	14 370	5 619	1 988	3 631	16 298	5 559	10 739
1 VII 2021 (ESDF)									
Total .....	2 550 226	1 240 295	1 309 931	...	...	...	...	...	...
0 .....	68 225	34 537	33 688	...	...	...	...	...	...
1 - 4 .....	266 471	134 673	131 798	...	...	...	...	...	...
5 - 9 .....	316 965	159 932	157 033	...	...	...	...	...	...
10 - 14 .....	282 565	142 263	140 302	...	...	...	...	...	...
15 - 19 .....	237 553	119 177	118 376	...	...	...	...	...	...
20 - 24 .....	239 186	118 198	120 988	...	...	...	...	...	...
25 - 29 .....	228 226	111 400	116 826	...	...	...	...	...	...
30 - 34 .....	200 654	97 866	102 788	...	...	...	...	...	...
35 - 39 .....	160 358	76 998	83 360	...	...	...	...	...	...
40 - 44 .....	132 078	63 137	68 941	...	...	...	...	...	...
45 - 49 .....	108 983	51 065	57 918	...	...	...	...	...	...
50 - 54 .....	84 459	38 513	45 946	...	...	...	...	...	...
55 - 59 .....	68 278	29 873	38 405	...	...	...	...	...	...
60 - 64 .....	50 451	20 782	29 669	...	...	...	...	...	...
65 - 69 .....	37 164	15 397	21 767	...	...	...	...	...	...
70 - 74 .....	28 842	12 072	16 770	...	...	...	...	...	...

# 7. Population by age, sex and urban/rural residence: latest available year, 2012 - 2021

## Population selon l'âge, le sexe et la résidence, urbaine/rurale : dernière année disponible, 2012 - 2021 (continued - suite)

Continent, country or area, date, code <sup>a</sup> and age (in years)	Total			Urban - Urbaine			Rural - Rurale		
	Both sexes Les deux sexes	Male Masculin	Female Féminin	Both sexes Les deux sexes	Male Masculin	Female Féminin	Both sexes Les deux sexes	Male Masculin	Female Féminin
AFRICA - AFRIQUE									
Namibia - Namibie <sup>4</sup>									
1 VII 2021 (ESDF)									
75 - 79 .....	18 388	7 066	11 322	...	...	...	...	...	...
80 + .....	21 380	7 346	14 034	...	...	...	...	...	...
Niger <sup>24</sup>									
1 VII 2016 (ESDJ)									
Total .....	19 865 067	9 898 628	9 966 439	3 242 161	1 617 882	1 624 278	16 622 906	8 280 747	8 342 160
0 - 4 .....	3 966 109	2 009 845	1 956 264	560 061	281 015	279 046	3 406 048	1 728 830	1 677 218
5 - 9 .....	3 533 085	1 810 213	1 722 872	514 367	259 802	254 565	3 018 718	1 550 412	1 468 306
10 - 14 .....	2 790 727	1 418 659	1 372 068	450 479	223 341	227 137	2 340 248	1 195 317	1 144 931
15 - 19 .....	2 021 025	1 010 216	1 010 809	344 569	173 980	170 589	1 676 456	836 236	840 220
20 - 24 .....	1 619 917	777 760	842 157	316 826	159 697	157 130	1 303 090	618 063	685 027
25 - 29 .....	1 236 640	592 643	643 996	220 452	107 039	113 413	1 016 188	485 605	530 583
30 - 34 .....	1 013 696	493 232	520 464	186 768	91 960	94 808	826 927	401 271	425 656
35 - 39 .....	845 916	404 801	441 115	153 624	74 733	78 891	692 293	330 068	362 225
40 - 44 .....	679 710	326 886	352 824	123 978	61 940	62 037	555 732	264 946	290 786
45 - 49 .....	544 473	267 053	277 420	98 818	50 233	48 585	445 656	216 820	228 836
50 - 54 .....	460 236	223 786	236 450	81 307	40 036	41 271	378 929	183 750	195 179
55 - 59 .....	351 487	174 412	177 075	62 257	30 864	31 393	289 230	143 548	145 681
60 - 64 .....	264 109	129 848	134 261	45 097	22 523	22 574	219 012	107 324	111 687
65 - 69 .....	192 038	94 284	97 754	31 661	15 974	15 688	160 376	78 310	82 066
70 - 74 .....	145 168	69 830	75 338	22 937	11 136	11 801	122 231	58 694	63 537
75 - 79 .....	99 975	48 349	51 626	15 105	7 379	7 725	84 870	40 970	43 900
80 + .....	100 757	46 811	53 946	13 855	6 229	7 626	86 902	40 582	46 320
1 VII 2019 (ESDJ)									
Total .....	21 942 944	10 905 994	11 036 949	...	...	...	...	...	...
0 .....	940 387	474 776	465 609	...	...	...	...	...	...
1 - 4 .....	3 429 317	1 728 000	1 701 320	...	...	...	...	...	...
5 - 17 .....	8 056 359	4 050 240	4 006 115	...	...	...	...	...	...
18 + .....	9 516 868	4 652 976	4 863 904	...	...	...	...	...	...
Nigeria - Nigéria <sup>25</sup>									
1 VII 2020 (ESDF)									
Total .....	206 283 338	...	...	...	...	...	...	...	...
0 - 4 .....	32 819 289	...	...	...	...	...	...	...	...
5 - 9 .....	29 231 173	...	...	...	...	...	...	...	...
10 - 14 .....	25 970 650	...	...	...	...	...	...	...	...
15 - 19 .....	20 342 647	...	...	...	...	...	...	...	...
20 - 24 .....	17 871 826	...	...	...	...	...	...	...	...
25 - 29 .....	14 992 764	...	...	...	...	...	...	...	...
30 - 34 .....	13 402 007	...	...	...	...	...	...	...	...
35 - 39 .....	12 505 764	...	...	...	...	...	...	...	...
40 - 44 .....	10 427 144	...	...	...	...	...	...	...	...
45 - 49 .....	7 963 484	...	...	...	...	...	...	...	...
50 - 54 .....	6 383 640	...	...	...	...	...	...	...	...
55 - 59 .....	5 002 819	...	...	...	...	...	...	...	...
60 - 64 .....	3 696 336	...	...	...	...	...	...	...	...
65 - 69 .....	2 447 988	...	...	...	...	...	...	...	...
70 - 74 .....	1 591 000	...	...	...	...	...	...	...	...
75 - 79 .....	915 154	...	...	...	...	...	...	...	...
80 + .....	719 653	...	...	...	...	...	...	...	...
Republic of South Sudan - République de Soudan du Sud <sup>26</sup>									
1 VII 2018 (ESDF)									
Total .....	12 323 420	6 311 618	6 011 801	...	...	...	...	...	...
0 - 4 .....	2 583 635	1 301 082	1 282 553	...	...	...	...	...	...
5 - 9 .....	2 063 286	1 036 396	1 026 890	...	...	...	...	...	...
10 - 14 .....	1 283 328	674 769	608 559	...	...	...	...	...	...
15 - 19 .....	1 272 679	674 552	598 127	...	...	...	...	...	...
20 - 24 .....	1 026 431	552 586	473 845	...	...	...	...	...	...
25 - 29 .....	851 834	442 942	408 891	...	...	...	...	...	...
30 - 34 .....	703 523	343 313	360 210	...	...	...	...	...	...
35 - 39 .....	661 345	317 791	343 554	...	...	...	...	...	...
40 - 44 .....	504 869	243 196	261 673	...	...	...	...	...	...
45 - 49 .....	440 328	221 473	218 855	...	...	...	...	...	...

## 7. Population by age, sex and urban/rural residence: latest available year, 2012 - 2021

### Population selon l'âge, le sexe et la résidence, urbaine/rurale : dernière année disponible, 2012 - 2021 (continued - suite)

Continent, country or area, date, code <sup>a</sup> and age (in years)	Total			Urban - Urbaine			Rural - Rurale		
	Both sexes Les deux sexes	Male Masculin	Female Féminin	Both sexes Les deux sexes	Male Masculin	Female Féminin	Both sexes Les deux sexes	Male Masculin	Female Féminin
AFRICA - AFRIQUE									
Republic of South Sudan - République de Soudan du Sud <sup>26</sup>									
1 VII 2018 (ESDF)									
50 - 54 .....	307 725	157 507	150 218	...	...	...	...	...	...
55 - 59 .....	240 125	130 983	109 143	...	...	...	...	...	...
60 - 64 .....	161 580	86 498	75 082	...	...	...	...	...	...
65 - 69 .....	89 691	50 690	39 001	...	...	...	...	...	...
70 - 74 .....	73 472	41 750	31 722	...	...	...	...	...	...
75 - 79 .....	34 683	20 477	14 206	...	...	...	...	...	...
80 - 84 .....	18 816	11 648	7 168	...	...	...	...	...	...
85 - 89 .....	4 503	2 942	1 561	...	...	...	...	...	...
90 - 94 .....	1 483	965	518	...	...	...	...	...	...
95 + .....	83	57	26	...	...	...	...	...	...
Reunion - Réunion									
1 I 2015 (CDJC)									
Total .....	850 727	411 435	439 292	838 228	405 123	433 105	12 499	6 312	6 187
0 - 4 .....	62 021	31 643	30 377	61 139	31 203	29 936	882	440	442
5 - 9 .....	68 814	35 386	33 428	67 849	34 856	32 992	965	530	435
10 - 14 .....	71 429	36 713	34 716	70 409	36 202	34 208	1 020	512	508
15 - 19 .....	67 979	34 756	33 223	67 007	34 252	32 754	972	504	469
20 - 24 .....	54 703	27 392	27 312	53 896	26 970	26 926	807	422	385
25 - 29 .....	52 295	24 326	27 969	51 522	23 977	27 545	774	350	424
30 - 34 .....	52 379	23 815	28 564	51 620	23 434	28 186	759	381	378
35 - 39 .....	56 023	25 787	30 236	55 270	25 412	29 858	753	375	378
40 - 44 .....	60 610	28 755	31 855	59 755	28 323	31 432	856	432	423
45 - 49 .....	65 416	31 471	33 945	64 340	30 897	33 442	1 077	574	503
50 - 54 .....	60 858	29 842	31 017	59 902	29 329	30 573	956	513	444
55 - 59 .....	50 551	24 330	26 221	49 807	23 950	25 857	744	380	364
60 - 64 .....	40 918	19 874	21 043	40 336	19 584	20 752	582	290	291
65 - 69 .....	29 519	14 070	15 448	29 146	13 878	15 268	373	192	181
70 - 74 .....	21 688	9 895	11 794	21 287	9 717	11 570	402	178	224
75 - 79 .....	16 390	6 870	9 521	16 112	6 750	9 363	278	120	158
80 - 84 .....	10 203	3 920	6 283	10 030	3 846	6 183	173	73	100
85 - 89 .....	5 681	1 762	3 919	5 594	1 727	3 867	87	35	52
90 - 94 .....	2 505	662	1 843	2 473	651	1 822	32	11	21
95 - 99 .....	560	120	441	555	120	436	5	-	5
100 + .....	183	47	137	179	46	134	4	1	3
1 I 2021 (ESDJ)									
Total .....	866 181	411 173	455 008	...	...	...	...	...	...
0 .....	10 850	5 394	5 456	...	...	...	...	...	...
1 - 4 .....	46 860	23 740	23 120	...	...	...	...	...	...
5 - 9 .....	63 512	31 665	31 847	...	...	...	...	...	...
10 - 14 .....	67 202	33 962	33 240	...	...	...	...	...	...
15 - 19 .....	67 001	34 319	32 682	...	...	...	...	...	...
20 - 24 .....	51 679	25 483	26 196	...	...	...	...	...	...
25 - 29 .....	47 654	21 833	25 821	...	...	...	...	...	...
30 - 34 .....	51 888	23 352	28 536	...	...	...	...	...	...
35 - 39 .....	53 841	23 818	30 023	...	...	...	...	...	...
40 - 44 .....	55 089	24 832	30 257	...	...	...	...	...	...
45 - 49 .....	58 038	27 127	30 911	...	...	...	...	...	...
50 - 54 .....	63 284	30 145	33 139	...	...	...	...	...	...
55 - 59 .....	62 198	30 467	31 731	...	...	...	...	...	...
60 - 64 .....	50 223	23 919	26 304	...	...	...	...	...	...
65 - 69 .....	41 487	19 721	21 766	...	...	...	...	...	...
70 - 74 .....	29 382	13 397	15 985	...	...	...	...	...	...
75 - 79 .....	19 718	8 619	11 099	...	...	...	...	...	...
80 - 84 .....	13 928	5 423	8 505	...	...	...	...	...	...
85 - 89 .....	7 450	2 642	4 808	...	...	...	...	...	...
90 - 94 .....	3 540	1 059	2 481	...	...	...	...	...	...
95 - 99 .....	1 065	247	818	...	...	...	...	...	...
100 + .....	292	9	283	...	...	...	...	...	...

## 7. Population by age, sex and urban/rural residence: latest available year, 2012 - 2021

### Population selon l'âge, le sexe et la résidence, urbaine/rurale : dernière année disponible, 2012 - 2021 (continued - suite)

Continent, country or area, date, code <sup>a</sup> and age (in years)	Total			Urban - Urbaine			Rural - Rurale		
	Both sexes Les deux sexes	Male Masculin	Female Féminin	Both sexes Les deux sexes	Male Masculin	Female Féminin	Both sexes Les deux sexes	Male Masculin	Female Féminin
AFRICA - AFRIQUE									
Rwanda <sup>24</sup>									
1 VII 2021 (ESDF)									
Total .....	12 955 763	6 302 425	6 653 338	2 924 764	1 422 772	1 501 991	10 031 000	4 879 653	5 151 347
0 - 4 .....	1 718 786	867 664	851 122	348 948	165 437	183 511	1 369 838	702 227	667 611
5 - 9 .....	1 571 179	789 801	781 377	288 312	136 139	152 173	1 282 866	653 662	629 204
10 - 14 .....	1 505 954	749 213	756 740	291 805	134 555	157 250	1 214 149	614 658	599 491
15 - 19 .....	1 458 627	723 221	735 406	341 805	150 633	191 171	1 116 822	572 588	544 234
20 - 24 .....	1 199 152	588 329	610 824	351 668	170 800	180 868	847 484	417 528	429 956
25 - 29 .....	1 065 549	519 788	545 762	320 574	163 381	157 193	744 975	356 406	388 569
30 - 34 .....	983 226	475 821	507 405	275 431	143 207	132 224	707 794	332 614	375 181
35 - 39 .....	874 697	428 210	446 487	230 380	123 068	107 312	644 317	305 141	339 175
40 - 44 .....	687 596	328 078	359 518	161 243	85 776	75 467	526 353	242 302	284 051
45 - 49 .....	458 383	207 041	251 342	92 680	47 077	45 603	365 703	159 964	205 739
50 - 54 .....	377 427	172 284	205 143	64 134	32 579	31 555	313 293	139 705	173 588
55 - 59 .....	312 991	140 690	172 301	48 651	23 880	24 771	264 340	116 810	147 530
60 - 64 .....	292 277	128 658	163 620	43 455	20 428	23 027	248 823	108 229	140 593
65 - 69 .....	191 339	82 539	108 801	28 629	12 483	16 145	162 711	70 055	92 656
70 - 74 .....	123 969	51 617	72 352	17 458	7 081	10 378	106 510	44 536	61 974
75 - 79 .....	63 070	23 291	39 779	9 198	3 140	6 058	53 871	20 151	33 721
80 + .....	71 543	26 183	45 360	10 391	3 106	7 285	61 152	23 077	38 075
Saint Helena ex. dep. - Sainte-Hélène sans dép. <sup>27</sup>									
7 II 2021 (CDJC)									
Total .....	4 439	2 247	2 192	...	...	...	...	...	...
0 .....	35	21	14	...	...	...	...	...	...
1 - 4 .....	147	73	74	...	...	...	...	...	...
5 - 9 .....	221	109	112	...	...	...	...	...	...
10 - 14 .....	213	117	96	...	...	...	...	...	...
15 - 19 .....	175	83	92	...	...	...	...	...	...
20 - 24 .....	175	92	83	...	...	...	...	...	...
25 - 29 .....	201	112	89	...	...	...	...	...	...
30 - 34 .....	214	107	107	...	...	...	...	...	...
35 - 39 .....	270	119	151	...	...	...	...	...	...
40 - 44 .....	232	101	131	...	...	...	...	...	...
45 - 49 .....	308	158	150	...	...	...	...	...	...
50 - 54 .....	400	205	195	...	...	...	...	...	...
55 - 59 .....	350	171	179	...	...	...	...	...	...
60 - 64 .....	391	205	186	...	...	...	...	...	...
65 - 69 .....	319	174	145	...	...	...	...	...	...
70 - 74 .....	324	167	157	...	...	...	...	...	...
75 - 79 .....	244	138	106	...	...	...	...	...	...
80 - 84 .....	124	60	64	...	...	...	...	...	...
85 - 89 .....	61	30	31	...	...	...	...	...	...
90 - 94 .....	26	5	21	...	...	...	...	...	...
95 - 99 .....	8	-	8	...	...	...	...	...	...
100 + .....	1	-	1	...	...	...	...	...	...
Sao Tome and Principe - Sao Tomé-et-Príncipe <sup>24</sup>									
1 VII 2021 (ESDJ)									
Total .....	214 610	106 269	108 342	146 308	72 448	73 861	68 302	33 821	34 481
0 .....	5 403	2 726	2 677	3 664	1 876	1 789	1 738	850	888
1 - 4 .....	20 513	10 296	10 217	13 912	7 086	6 826	6 600	3 210	3 390
5 - 9 .....	24 517	12 229	12 289	16 408	8 352	8 057	8 109	3 877	4 232
10 - 14 .....	27 264	13 687	13 577	18 444	9 259	9 185	8 820	4 428	4 392
15 - 19 .....	24 585	12 261	12 324	16 738	8 277	8 461	7 847	3 983	3 864
20 - 24 .....	20 554	10 288	10 266	14 168	7 037	7 131	6 387	3 251	3 135
25 - 29 .....	17 683	8 924	8 759	12 388	6 217	6 171	5 295	2 707	2 587
30 - 34 .....	15 444	7 670	7 775	10 685	5 293	5 392	4 759	2 376	2 383
35 - 39 .....	14 184	7 018	7 167	9 524	4 689	4 836	4 660	2 329	2 331
40 - 44 .....	11 636	5 736	5 901	7 864	3 831	4 033	3 772	1 904	1 868
45 - 49 .....	8 906	4 432	4 474	6 158	3 051	3 107	2 748	1 381	1 368
50 - 54 .....	7 066	3 485	3 581	4 951	2 437	2 514	2 115	1 048	1 067
55 - 59 .....	5 514	2 581	2 933	3 901	1 843	2 058	1 613	738	875
60 - 64 .....	4 357	2 014	2 342	2 974	1 360	1 614	1 383	654	728
65 - 69 .....	2 780	1 223	1 557	1 843	791	1 052	937	433	505

## 7. Population by age, sex and urban/rural residence: latest available year, 2012 - 2021

### Population selon l'âge, le sexe et la résidence, urbaine/rurale : dernière année disponible, 2012 - 2021 (continued - suite)

Continent, country or area, date, code <sup>a</sup> and age (in years)	Total			Urban - Urbaine			Rural - Rurale		
	Both sexes Les deux sexes	Male Masculin	Female Féminin	Both sexes Les deux sexes	Male Masculin	Female Féminin	Both sexes Les deux sexes	Male Masculin	Female Féminin
AFRICA - AFRIQUE									
Sao Tome and Principe - Sao Tomé-et-Príncipe <sup>24</sup>									
1 VII 2021 (ESDJ)									
70 - 74 .....	1 700	767	933	1 065	466	599	635	301	334
75 - 79 .....	1 094	436	658	669	263	407	424	173	251
80 + .....	1 411	497	914	952	321	632	458	176	282
Senegal - Sénégal <sup>1</sup>									
1 VII 2021 (ESDJ)									
Total .....	17 477 119	8 714 058	8 763 061	7 895 571	3 955 464	3 940 108	9 581 547	4 758 595	4 822 953
0 - 4 .....	2 749 265	1 415 587	1 333 678	967 315	493 456	473 859	1 781 950	922 130	859 820
5 - 9 .....	2 438 585	1 256 887	1 181 698	979 238	505 677	473 561	1 459 347	751 210	708 137
10 - 14 .....	2 135 148	1 099 273	1 035 876	891 233	457 961	433 272	1 243 916	641 312	602 604
15 - 19 .....	1 867 912	947 095	920 817	857 657	428 063	429 594	1 010 255	519 032	491 223
20 - 24 .....	1 616 611	786 188	830 423	820 079	405 484	414 595	796 531	380 704	415 828
25 - 29 .....	1 375 450	660 183	715 267	738 053	366 028	372 025	637 397	294 154	343 243
30 - 34 .....	1 123 995	544 000	579 995	598 028	300 635	297 393	525 968	243 365	282 602
35 - 39 .....	926 630	446 345	480 285	471 787	237 379	234 408	454 843	208 966	245 876
40 - 44 .....	731 328	345 646	385 682	372 515	184 959	187 556	358 813	160 687	198 126
45 - 49 .....	605 841	286 766	319 075	297 477	141 903	155 574	308 364	144 863	163 501
50 - 54 .....	519 618	251 921	267 697	267 661	128 946	138 715	251 957	122 975	128 982
55 - 59 .....	421 360	206 175	215 186	203 734	100 114	103 620	217 626	106 060	111 565
60 - 64 .....	313 245	154 395	158 850	164 579	81 443	83 136	148 667	72 953	75 714
65 - 69 .....	236 267	116 390	119 878	95 318	45 898	49 421	140 949	70 492	70 457
70 - 74 .....	169 738	82 802	86 936	74 627	34 549	40 078	95 111	48 254	46 858
75 - 79 .....	113 651	53 621	60 029	43 348	20 180	23 167	70 303	33 441	36 862
80 + .....	132 474	60 785	71 689	52 923	22 788	30 134	79 551	37 997	41 554
Seychelles									
1 VII 2021 (ESDF)									
Total .....	99 202	50 388	48 814	...	...	...	...	...	...
0 .....	1 523	768	755	...	...	...	...	...	...
1 - 4 .....	6 375	3 268	3 107	...	...	...	...	...	...
5 - 9 .....	7 731	4 013	3 718	...	...	...	...	...	...
10 - 14 .....	5 801	2 914	2 887	...	...	...	...	...	...
15 - 19 .....	5 170	2 588	2 582	...	...	...	...	...	...
20 - 24 .....	3 434	1 801	1 633	...	...	...	...	...	...
25 - 29 .....	4 453	2 629	1 824	...	...	...	...	...	...
30 - 34 .....	6 101	3 513	2 588	...	...	...	...	...	...
35 - 39 .....	8 669	4 873	3 796	...	...	...	...	...	...
40 - 44 .....	8 062	3 982	4 080	...	...	...	...	...	...
45 - 49 .....	7 808	4 168	3 640	...	...	...	...	...	...
50 - 54 .....	7 350	3 515	3 835	...	...	...	...	...	...
55 - 59 .....	7 352	3 285	4 067	...	...	...	...	...	...
60 - 64 .....	7 456	3 637	3 819	...	...	...	...	...	...
65 - 69 .....	5 198	2 658	2 540	...	...	...	...	...	...
70 - 74 .....	3 172	1 531	1 641	...	...	...	...	...	...
75 - 79 .....	1 734	791	943	...	...	...	...	...	...
80 - 84 .....	1 003	299	704	...	...	...	...	...	...
85 - 89 .....	565	139	426	...	...	...	...	...	...
90 + .....	245	16	229	...	...	...	...	...	...
Sierra Leone <sup>8</sup>									
1 VII 2020 (ESDF)									
Total .....	8 100 318	3 987 250	4 113 068	3 319 875 <sup>28</sup>	1 644 034 <sup>28</sup>	1 675 841 <sup>28</sup>	4 780 443 <sup>28</sup>	2 343 216 <sup>28</sup>	2 437 227 <sup>28</sup>
0 - 4 .....	1 259 922	620 177	639 745	431 242 <sup>28</sup>	213 556 <sup>28</sup>	217 686 <sup>28</sup>	890 077 <sup>28</sup>	436 287 <sup>28</sup>	453 790 <sup>28</sup>
5 - 9 .....	1 109 976	546 368	563 608	369 568 <sup>28</sup>	183 014 <sup>28</sup>	186 554 <sup>28</sup>	639 374 <sup>28</sup>	313 401 <sup>28</sup>	325 973 <sup>28</sup>
10 - 14 .....	999 965	492 216	507 749	394 914 <sup>28</sup>	195 565 <sup>28</sup>	199 349 <sup>28</sup>	568 528 <sup>28</sup>	278 674 <sup>28</sup>	289 854 <sup>28</sup>
15 - 19 .....	843 631	415 263	428 368	383 008 <sup>28</sup>	189 670 <sup>28</sup>	193 338 <sup>28</sup>	493 047 <sup>28</sup>	241 676 <sup>28</sup>	251 371 <sup>28</sup>
20 - 24 .....	758 709	373 462	385 247	359 470 <sup>28</sup>	178 013 <sup>28</sup>	181 457 <sup>28</sup>	414 783 <sup>28</sup>	203 313 <sup>28</sup>	211 470 <sup>28</sup>
25 - 29 .....	659 522	324 639	334 883	315 988 <sup>28</sup>	156 482 <sup>28</sup>	159 506 <sup>28</sup>	353 131 <sup>28</sup>	173 094 <sup>28</sup>	180 037 <sup>28</sup>
30 - 34 .....	553 229	272 318	280 911	263 950 <sup>28</sup>	130 711 <sup>28</sup>	133 239 <sup>28</sup>	305 711 <sup>28</sup>	149 850 <sup>28</sup>	155 861 <sup>28</sup>
35 - 39 .....	460 268	226 560	233 708	211 550 <sup>28</sup>	104 763 <sup>28</sup>	106 787 <sup>28</sup>	254 066 <sup>28</sup>	124 535 <sup>28</sup>	129 531 <sup>28</sup>
40 - 44 .....	369 715	181 985	187 730	164 220 <sup>28</sup>	81 323 <sup>28</sup>	82 897 <sup>28</sup>	215 241 <sup>28</sup>	105 505 <sup>28</sup>	109 736 <sup>28</sup>
45 - 49 .....	293 504	144 473	149 031	124 805 <sup>28</sup>	61 805 <sup>28</sup>	63 000 <sup>28</sup>	171 047 <sup>28</sup>	83 843 <sup>28</sup>	87 204 <sup>28</sup>
50 - 54 .....	224 384	110 450	113 934	96 491 <sup>28</sup>	47 784 <sup>28</sup>	48 707 <sup>28</sup>	135 036 <sup>28</sup>	66 191 <sup>28</sup>	68 845 <sup>28</sup>
55 - 59 .....	170 947	84 146	86 801	69 719 <sup>28</sup>	34 526 <sup>28</sup>	35 193 <sup>28</sup>	101 360 <sup>28</sup>	49 685 <sup>28</sup>	51 675 <sup>28</sup>

## 7. Population by age, sex and urban/rural residence: latest available year, 2012 - 2021

### Population selon l'âge, le sexe et la résidence, urbaine/rurale : dernière année disponible, 2012 - 2021 (continued - suite)

Continent, country or area, date, code <sup>a</sup> and age (in years)	Total			Urban - Urbaine			Rural - Rurale		
	Both sexes Les deux sexes	Male Masculin	Female Féminin	Both sexes Les deux sexes	Male Masculin	Female Féminin	Both sexes Les deux sexes	Male Masculin	Female Féminin
<b>AFRICA - AFRIQUE</b>									
<b>Sierra Leone<sup>8</sup></b>									
1 VII 2020 (ESDF)									
60 - 64 .....	131 255	64 608	66 647	50 795 <sup>28</sup>	25 155 <sup>28</sup>	25 640 <sup>28</sup>	77 557 <sup>28</sup>	38 016 <sup>28</sup>	39 541 <sup>28</sup>
65 - 69 .....	96 235	47 370	48 865	34 950 <sup>28</sup>	17 307 <sup>28</sup>	17 643 <sup>28</sup>	57 451 <sup>28</sup>	28 162 <sup>28</sup>	29 289 <sup>28</sup>
70 - 74 .....	68 199	33 569	34 630	22 626 <sup>28</sup>	11 204 <sup>28</sup>	11 422 <sup>28</sup>	41 784 <sup>28</sup>	20 481 <sup>28</sup>	21 303 <sup>28</sup>
75 - 79 .....	45 317	22 307	23 010	12 753 <sup>28</sup>	6 315 <sup>28</sup>	6 438 <sup>28</sup>	28 571 <sup>28</sup>	14 004 <sup>28</sup>	14 567 <sup>28</sup>
80 + .....	55 540	27 339	28 201	13 826 <sup>28</sup>	6 841 <sup>28</sup>	6 985 <sup>28</sup>	33 679 <sup>28</sup>	16 499 <sup>28</sup>	17 180 <sup>28</sup>
<b>South Africa - Afrique du Sud</b>									
1 VII 2021 (ESDF)									
Total .....	60 142 978	29 388 047	30 754 931	...	...	...	...	...	...
0 .....	1 141 464	578 103	563 361	...	...	...	...	...	...
1 - 4 .....	4 567 492	2 314 144	2 253 348	...	...	...	...	...	...
5 - 9 .....	5 663 296	2 868 322	2 794 974	...	...	...	...	...	...
10 - 14 .....	5 671 023	2 864 817	2 806 206	...	...	...	...	...	...
15 - 19 .....	4 909 941	2 470 808	2 439 133	...	...	...	...	...	...
20 - 24 .....	4 739 305	2 382 088	2 357 217	...	...	...	...	...	...
25 - 29 .....	5 324 134	2 689 380	2 634 754	...	...	...	...	...	...
30 - 34 .....	5 630 643	2 852 714	2 777 929	...	...	...	...	...	...
35 - 39 .....	4 985 251	2 504 060	2 481 191	...	...	...	...	...	...
40 - 44 .....	3 881 731	1 913 401	1 968 330	...	...	...	...	...	...
45 - 49 .....	3 254 138	1 585 750	1 668 388	...	...	...	...	...	...
50 - 54 .....	2 625 390	1 218 100	1 407 290	...	...	...	...	...	...
55 - 59 .....	2 243 823	986 982	1 256 841	...	...	...	...	...	...
60 - 64 .....	1 815 810	766 006	1 049 804	...	...	...	...	...	...
65 - 69 .....	1 422 604	574 448	848 156	...	...	...	...	...	...
70 - 74 .....	1 024 345	392 610	631 735	...	...	...	...	...	...
75 - 79 .....	647 265	233 780	413 485	...	...	...	...	...	...
80 + .....	595 323	192 534	402 789	...	...	...	...	...	...
<b>Sudan - Soudan<sup>5</sup></b>									
1 VII 2016 (ESDF)									
Total .....	39 647 621	20 105 842	19 541 779	14 269 540	7 236 276	7 033 264	25 378 082	12 869 567	12 508 515
0 .....	1 495 606	762 197	733 409	454 208	223 675	230 524	1 041 398	538 523	502 885
1 - 4 .....	5 388 576	2 744 131	2 644 444	1 636 483	805 294	831 198	3 752 093	1 938 838	1 813 247
5 - 9 .....	5 479 254	2 801 266	2 677 988	1 758 182	874 065	884 117	3 721 072	1 927 201	1 793 872
10 - 14 .....	4 522 096	2 325 624	2 196 472	1 542 867	777 406	765 461	2 979 229	1 548 218	1 431 011
15 - 19 .....	4 025 611	2 073 006	1 952 605	1 447 819	739 848	707 970	2 577 793	1 333 158	1 244 635
20 - 24 .....	3 537 491	1 816 041	1 721 450	1 363 235	711 648	651 587	2 174 256	1 104 393	1 069 863
25 - 29 .....	3 067 006	1 547 613	1 519 393	1 222 270	635 394	586 876	1 844 735	912 219	932 517
30 - 34 .....	2 625 594	1 295 965	1 329 629	1 066 750	549 164	517 585	1 558 844	746 801	812 043
35 - 39 .....	2 221 636	1 085 101	1 136 535	908 234	463 534	444 700	1 313 401	621 567	691 835
40 - 44 .....	1 840 327	891 195	949 131	741 484	371 028	370 456	1 098 843	520 167	578 675
45 - 49 .....	1 494 962	732 711	762 251	600 105	301 816	298 289	894 857	430 895	463 963
50 - 54 .....	1 175 703	589 400	586 304	472 806	241 174	231 632	702 897	348 225	354 672
55 - 59 .....	899 359	458 118	441 240	358 957	184 543	174 414	540 402	273 575	266 827
60 - 64 .....	654 915	340 396	314 518	256 819	133 591	123 228	398 096	206 805	191 290
65 - 69 .....	474 001	248 570	225 431	181 190	93 976	87 214	292 812	154 595	138 217
70 - 74 .....	322 506	170 069	152 437	118 162	60 482	57 680	204 344	109 588	94 757
75 - 79 .....	206 936	109 224	97 712	70 332	34 777	35 555	136 604	74 447	62 157
80 + .....	216 042	115 214	100 828	69 638	34 862	34 776	146 405	80 353	66 052
<b>1 VII 2020 (ESDF)<sup>1</sup></b>									
Total .....	41 138 904	20 857 303	20 281 599	...	...	...	...	...	...
0 .....	1 198 161	610 018	588 122	...	...	...	...	...	...
1 - 4 .....	4 448 931	2 263 447	2 185 472	...	...	...	...	...	...
5 - 9 .....	5 055 532	2 571 562	2 483 977	...	...	...	...	...	...
10 - 14 .....	4 521 059	2 304 529	2 216 524	...	...	...	...	...	...
15 - 19 .....	4 432 638	2 280 148	2 152 491	...	...	...	...	...	...
20 - 24 .....	4 102 116	2 158 344	1 943 776	...	...	...	...	...	...
25 - 29 .....	3 487 349	1 821 785	1 665 559	...	...	...	...	...	...
30 - 34 .....	2 916 654	1 442 332	1 474 329	...	...	...	...	...	...
35 - 39 .....	2 509 965	1 179 849	1 330 120	...	...	...	...	...	...
40 - 44 .....	2 111 309	1 000 575	1 110 734	...	...	...	...	...	...
45 - 49 .....	1 765 081	855 408	909 671	...	...	...	...	...	...
50 - 54 .....	1 435 807	717 995	717 820	...	...	...	...	...	...
55 - 59 .....	1 056 992	545 001	511 980	...	...	...	...	...	...
60 - 64 .....	779 458	404 866	374 598	...	...	...	...	...	...

## 7. Population by age, sex and urban/rural residence: latest available year, 2012 - 2021

### Population selon l'âge, le sexe et la résidence, urbaine/rurale : dernière année disponible, 2012 - 2021 (continued - suite)

Continent, country or area, date, code <sup>a</sup> and age (in years)	Total			Urban - Urbaine			Rural - Rurale		
	Both sexes Les deux sexes	Male Masculin	Female Féminin	Both sexes Les deux sexes	Male Masculin	Female Féminin	Both sexes Les deux sexes	Male Masculin	Female Féminin
AFRICA - AFRIQUE									
Sudan - Soudan <sup>5</sup>									
1 VII 2020 (ESDF) <sup>1</sup>									
65 - 69 .....	522 480	275 266	247 207	...	...	...	...	...	...
70 - 74 .....	372 747	199 364	173 388	...	...	...	...	...	...
75 - 79 .....	231 456	125 079	106 375	...	...	...	...	...	...
80 + .....	195 909	103 574	92 332	...	...	...	...	...	...
Togo <sup>2</sup>									
1 VII 2020 (ESDJ)									
Total .....	7 796 140	3 805 683	3 990 457	3 267 594 <sup>29</sup>	1 571 259 <sup>29</sup>	1 696 335 <sup>29</sup>	4 528 546	2 234 424	2 294 122
0 .....	229 475	116 229	113 246	87 350 <sup>29</sup>	43 766 <sup>29</sup>	43 584 <sup>29</sup>	142 126	72 463	69 663
1 - 4 .....	871 909	438 424	433 485	331 899 <sup>29</sup>	164 635 <sup>29</sup>	167 264 <sup>29</sup>	540 011	273 789	266 222
5 - 9 .....	985 715	492 306	493 409	375 731 <sup>29</sup>	184 547 <sup>29</sup>	191 184 <sup>29</sup>	609 984	307 759	302 225
10 - 14 .....	894 820	448 624	446 196	305 985 <sup>29</sup>	148 980 <sup>29</sup>	157 005 <sup>29</sup>	588 835	299 644	289 191
15 - 19 .....	920 144	466 008	454 136	327 334 <sup>29</sup>	151 553 <sup>29</sup>	175 781 <sup>29</sup>	592 810	314 455	278 355
20 - 24 .....	713 848	371 183	342 666	320 515 <sup>29</sup>	147 955 <sup>29</sup>	172 560 <sup>29</sup>	393 333	223 228	170 106
25 - 29 .....	593 262	298 580	294 682	316 655 <sup>29</sup>	152 297 <sup>29</sup>	164 358 <sup>29</sup>	276 607	146 283	130 324
30 - 34 .....	527 267	238 519	288 749	286 504 <sup>29</sup>	137 132 <sup>29</sup>	149 372 <sup>29</sup>	240 763	101 387	139 377
35 - 39 .....	483 654	209 365	274 289	238 838 <sup>29</sup>	110 534 <sup>29</sup>	128 304 <sup>29</sup>	244 816	98 831	145 985
40 - 44 .....	391 550	183 861	207 689	182 212 <sup>29</sup>	89 468 <sup>29</sup>	92 744 <sup>29</sup>	209 338	94 393	114 945
45 - 49 .....	318 648	148 891	169 758	144 094 <sup>29</sup>	70 720 <sup>29</sup>	73 374 <sup>29</sup>	174 554	78 171	96 384
50 - 54 .....	250 624	119 249	131 375	110 908 <sup>29</sup>	54 511 <sup>29</sup>	56 397 <sup>29</sup>	139 716	64 738	74 978
55 - 59 .....	191 556	91 263	100 293	83 621 <sup>29</sup>	39 994 <sup>29</sup>	43 627 <sup>29</sup>	107 935	51 269	56 666
60 - 64 .....	131 181	59 540	71 641	57 736 <sup>29</sup>	27 156 <sup>29</sup>	30 580 <sup>29</sup>	73 445	32 384	41 061
65 - 69 .....	108 823	49 132	59 692	45 825 <sup>29</sup>	25 516 <sup>29</sup>	20 309 <sup>29</sup>	62 998	23 616	39 383
70 - 74 .....	78 905	33 591	45 314	27 992 <sup>29</sup>	14 851 <sup>29</sup>	13 141 <sup>29</sup>	50 913	18 740	32 173
75 - 79 .....	51 226	20 494	30 733	12 454 <sup>29</sup>	4 258 <sup>29</sup>	8 196 <sup>29</sup>	38 772	16 236	22 537
80 + .....	53 536	20 429	33 108	11 942 <sup>29</sup>	3 386 <sup>29</sup>	8 556 <sup>29</sup>	41 594	17 043	24 552
Tunisia - Tunisie									
1 VII 2021 (ESDF)									
Total .....	11 783 722	5 845 771	5 937 951	...	...	...	...	...	...
0 - 4 .....	926 069	...	...	...	...	...	...	...	...
5 - 9 .....	1 070 239	...	...	...	...	...	...	...	...
10 - 14 .....	944 533	...	...	...	...	...	...	...	...
15 - 19 .....	805 973	...	...	...	...	...	...	...	...
20 - 24 .....	769 307	...	...	...	...	...	...	...	...
25 - 29 .....	845 867	...	...	...	...	...	...	...	...
30 - 34 .....	862 847	...	...	...	...	...	...	...	...
35 - 39 .....	900 584	...	...	...	...	...	...	...	...
40 - 44 .....	858 461	...	...	...	...	...	...	...	...
45 - 49 .....	780 961	...	...	...	...	...	...	...	...
50 - 54 .....	680 158	...	...	...	...	...	...	...	...
55 - 59 .....	665 392	...	...	...	...	...	...	...	...
60 - 64 .....	544 471	...	...	...	...	...	...	...	...
65 - 69 .....	461 708	...	...	...	...	...	...	...	...
70 - 74 .....	286 317	...	...	...	...	...	...	...	...
75 - 79 .....	181 675	...	...	...	...	...	...	...	...
80 + .....	199 161	...	...	...	...	...	...	...	...
Uganda - Ouganda									
27 VIII 2014 (CDFC)									
Total .....	34 634 650	16 897 849	17 736 801	8 438 009	4 042 324	4 395 685	26 196 641	12 855 525	13 341 116
0 - 4 .....	6 131 028	3 173 950	2 957 078	1 342 058	699 470	642 588	4 788 970	2 474 480	2 314 490
5 - 9 .....	5 551 678	2 834 456	2 717 222	1 135 262	575 893	559 369	4 416 416	2 258 563	2 157 853
10 - 14 .....	4 920 443	2 462 789	2 457 654	1 017 614	487 602	530 012	3 902 829	1 975 187	1 927 642
15 - 19 .....	3 956 633	1 917 797	2 038 836	1 015 017	449 250	565 767	2 941 616	1 468 547	1 473 069
20 - 24 .....	3 188 611	1 444 438	1 744 173	1 024 995	444 919	580 076	2 163 616	999 519	1 164 097
25 - 29 .....	2 486 176	1 143 467	1 342 709	825 746	377 888	447 858	1 660 430	765 579	894 851
30 - 34 .....	1 951 739	908 447	1 043 292	584 396	280 869	303 527	1 367 343	627 578	739 765
35 - 39 .....	1 535 837	726 355	809 482	434 901	214 481	220 420	1 100 936	511 874	589 062
40 - 44 .....	1 272 417	617 034	655 383	316 293	162 345	153 948	956 124	454 689	501 435
45 - 49 .....	921 124	452 081	469 043	217 719	112 768	104 951	703 405	339 313	364 092
50 - 54 .....	808 103	371 126	436 977	172 367	81 867	90 500	635 736	289 259	346 477
55 - 59 .....	480 284	224 765	255 519	97 541	46 042	51 499	382 743	178 723	204 020
60 - 64 .....	440 053	195 283	244 770	81 233	36 927	44 306	358 820	158 356	200 464
65 - 69 .....	301 150	136 107	165 043	50 965	22 770	28 195	250 185	113 337	136 848



## 7. Population by age, sex and urban/rural residence: latest available year, 2012 - 2021

### Population selon l'âge, le sexe et la résidence, urbaine/rurale : dernière année disponible, 2012 - 2021 (continued - suite)

Continent, country or area, date, code <sup>a</sup> and age (in years)	Total			Urban - Urbaine			Rural - Rurale		
	Both sexes Les deux sexes	Male Masculin	Female Féminin	Both sexes Les deux sexes	Male Masculin	Female Féminin	Both sexes Les deux sexes	Male Masculin	Female Féminin
AFRICA - AFRIQUE									
Uganda - Ouganda									
27 VIII 2014 (CDFC)									
70 - 74 .....	277 236	115 862	161 374	46 835	19 032	27 803	230 401	96 830	133 571
75 - 79 .....	150 473	69 095	81 378	25 771	11 009	14 762	124 702	58 086	66 616
80 - 84 .....	131 269	51 871	79 398	23 763	9 044	14 719	107 506	42 827	64 679
85 - 89 .....	51 776	21 572	30 204	9 925	3 912	6 013	41 851	17 660	24 191
90 - 94 .....	37 171	15 125	22 046	8 116	3 484	4 632	29 055	11 641	17 414
95 + .....	41 449	16 229	25 220	7 492	2 752	4 740	33 957	13 477	20 480
1 VII 2021 (ESDF) <sup>7</sup>									
Total .....	42 885 900	21 088 600	21 797 300	...	...	...	...	...	...
0 .....	1 535 300	777 400	757 900	...	...	...	...	...	...
1 - 4 .....	5 735 100	2 904 000	2 831 100	...	...	...	...	...	...
5 - 9 .....	6 297 900	3 231 000	3 066 900	...	...	...	...	...	...
10 - 14 .....	5 627 300	2 892 200	2 735 100	...	...	...	...	...	...
15 - 19 .....	5 102 400	2 574 500	2 527 900	...	...	...	...	...	...
20 - 24 .....	4 241 100	2 085 200	2 155 900	...	...	...	...	...	...
25 - 29 .....	3 376 400	1 562 100	1 814 300	...	...	...	...	...	...
30 - 34 .....	2 658 500	1 203 000	1 455 500	...	...	...	...	...	...
35 - 39 .....	2 061 500	952 600	1 108 900	...	...	...	...	...	...
40 - 44 .....	1 600 700	747 300	853 400	...	...	...	...	...	...
45 - 49 .....	1 301 200	620 600	680 600	...	...	...	...	...	...
50 - 54 .....	973 600	474 500	499 100	...	...	...	...	...	...
55 - 59 .....	786 900	366 200	420 700	...	...	...	...	...	...
60 - 64 .....	537 800	245 100	292 700	...	...	...	...	...	...
65 - 69 .....	379 300	168 900	210 400	...	...	...	...	...	...
70 - 74 .....	277 500	121 900	155 600	...	...	...	...	...	...
75 - 79 .....	195 700	81 900	113 800	...	...	...	...	...	...
80 + .....	197 700	80 200	117 500	...	...	...	...	...	...
United Republic of Tanzania - République Unie de Tanzanie									
1 VII 2013 (ESDF) <sup>30</sup>									
Total .....	47 132 580	23 267 957	23 864 623	12 909 536	6 386 303	6 523 233	34 223 044	16 881 654	17 341 390
0 .....	1 776 107	895 971	880 136	403 952	203 710	200 242	1 372 155	692 261	679 894
1 - 4 .....	6 536 000	3 295 033	3 240 967	1 521 372	766 466	754 906	5 014 628	2 528 567	2 486 061
5 - 9 .....	7 160 846	3 608 891	3 551 955	1 723 220	857 109	866 111	5 437 626	2 751 782	2 685 844
10 - 14 .....	5 464 181	2 735 494	2 728 687	1 364 854	661 195	703 659	4 099 327	2 074 299	2 025 028
15 - 19 .....	4 985 943	2 494 983	2 490 960	1 427 786	682 734	745 052	3 558 157	1 812 249	1 745 908
20 - 24 .....	4 340 143	2 179 173	2 160 970	1 333 476	672 789	660 687	3 006 667	1 506 384	1 500 283
25 - 29 .....	3 484 607	1 730 600	1 754 007	1 134 814	563 796	571 018	2 349 793	1 166 804	1 182 989
30 - 34 .....	2 852 197	1 289 114	1 563 083	974 580	450 823	523 757	1 877 617	838 291	1 039 326
35 - 39 .....	2 601 610	1 207 182	1 394 428	867 422	418 436	448 986	1 734 188	788 746	945 442
40 - 44 .....	2 121 302	1 032 605	1 088 697	672 984	346 836	326 148	1 448 318	685 769	762 549
45 - 49 .....	1 568 017	770 149	797 868	469 417	248 681	220 736	1 098 600	521 468	577 132
50 - 54 .....	1 234 201	604 621	629 580	339 138	180 385	158 753	895 063	424 236	470 827
55 - 59 .....	881 484	422 141	459 343	223 562	117 172	106 390	657 922	304 969	352 953
60 - 64 .....	734 938	347 604	387 334	172 297	88 004	84 293	562 641	259 600	303 041
65 - 69 .....	466 882	223 365	243 517	100 337	50 363	49 974	366 545	173 002	193 543
70 - 74 .....	387 755	179 960	207 795	78 544	35 541	43 003	309 211	144 419	164 792
75 - 79 .....	245 872	115 076	130 796	46 843	20 380	26 463	199 029	94 696	104 333
80 + .....	290 495	135 995	154 500	54 938	21 883	33 055	235 557	114 112	121 445
1 VII 2021 (ESDF) <sup>24</sup>									
Total .....	59 441 988	29 132 238	30 309 750	...	...	...	...	...	...
0 .....	2 176 804	1 100 455	1 076 349	...	...	...	...	...	...
1 - 4 .....	7 903 501	3 987 720	3 915 781	...	...	...	...	...	...
5 - 9 .....	8 524 455	4 289 480	4 234 975	...	...	...	...	...	...
10 - 14 .....	7 048 200	3 533 526	3 514 674	...	...	...	...	...	...
15 - 19 .....	6 510 323	3 248 645	3 261 678	...	...	...	...	...	...
20 - 24 .....	5 340 683	2 664 900	2 675 783	...	...	...	...	...	...
25 - 29 .....	4 669 994	2 198 910	2 471 084	...	...	...	...	...	...
30 - 34 .....	3 595 248	1 638 903	1 956 345	...	...	...	...	...	...
35 - 39 .....	3 467 240	1 578 550	1 888 690	...	...	...	...	...	...
40 - 44 .....	2 478 906	1 196 342	1 282 564	...	...	...	...	...	...
45 - 49 .....	2 355 109	1 127 242	1 227 867	...	...	...	...	...	...
50 - 54 .....	1 474 388	734 628	739 760	...	...	...	...	...	...

## 7. Population by age, sex and urban/rural residence: latest available year, 2012 - 2021

### Population selon l'âge, le sexe et la résidence, urbaine/rurale : dernière année disponible, 2012 - 2021 (continued - suite)

Continent, country or area, date, code <sup>a</sup> and age (in years)	Total			Urban - Urbaine			Rural - Rurale		
	Both sexes Les deux sexes	Male Masculin	Female Féminin	Both sexes Les deux sexes	Male Masculin	Female Féminin	Both sexes Les deux sexes	Male Masculin	Female Féminin
<b>AFRICA - AFRIQUE</b>									
United Republic of Tanzania - République Unie de Tanzanie									
1 VII 2021 (ESDF) <sup>24</sup>									
55 - 59 .....	1 372 578	627 318	745 260	...	...	...	...	...	...
60 - 64 .....	816 085	412 361	403 724	...	...	...	...	...	...
65 - 69 .....	709 067	333 336	375 731	...	...	...	...	...	...
70 - 74 .....	404 030	195 019	209 011	...	...	...	...	...	...
75 - 79 .....	317 439	139 922	177 517	...	...	...	...	...	...
80 + .....	277 938	124 981	152 957	...	...	...	...	...	...
Zambia - Zambie <sup>13</sup>									
1 VII 2020 (ESDJ)									
Total .....	17 885 422	8 852 174	9 033 248	7 752 611	3 832 689	3 919 922	10 132 811	5 019 485	5 113 326
0 - 4 .....	3 133 240	1 579 231	1 554 009	1 267 271	640 951	626 320	1 865 969	938 280	927 689
0 .....	678 359	342 919	335 440	...	...	...	...	...	...
1 - 4 .....	2 454 881	1 236 312	1 218 569	...	...	...	...	...	...
5 - 9 .....	2 701 218	1 357 442	1 343 776	1 026 996	518 425	508 571	1 674 222	839 017	835 205
10 - 14 .....	2 314 665	1 160 256	1 154 409	882 527	441 355	441 172	1 432 138	718 901	713 237
15 - 19 .....	1 913 610	958 687	954 923	819 505	403 866	415 639	1 094 105	554 821	539 284
20 - 24 .....	1 685 025	833 604	851 421	774 307	365 382	408 925	910 718	468 222	442 496
25 - 29 .....	1 420 298	693 050	727 248	729 734	348 767	380 967	690 564	344 283	346 281
30 - 34 .....	1 076 282	496 336	579 946	578 278	271 621	306 657	498 004	224 715	273 289
35 - 39 .....	926 855	433 030	493 825	484 481	232 641	251 840	442 374	200 389	241 985
40 - 44 .....	723 726	361 566	362 160	366 372	189 377	176 995	357 354	172 189	185 165
45 - 49 .....	581 811	298 359	283 452	273 740	146 889	126 851	308 071	151 470	156 601
50 - 54 .....	399 100	205 799	193 301	173 886	93 044	80 842	225 214	112 755	112 459
55 - 59 .....	314 014	153 109	160 905	128 942	64 032	64 910	185 072	89 077	95 995
60 - 64 .....	232 520	109 330	123 190	93 594	44 674	48 920	138 926	64 656	74 270
65 - 69 .....	151 686	72 624	79 062	60 698	29 778	30 920	90 988	42 846	48 142
70 - 74 .....	122 301	54 288	68 013	41 250	19 610	21 640	81 051	34 678	46 373
75 - 79 .....	79 693	35 056	44 637	24 040	10 899	13 141	55 653	24 157	31 496
80 + .....	109 378	50 407	58 971	26 990	11 378	15 612	82 388	39 029	43 359
Zimbabwe <sup>2</sup>									
18 VIII 2021 (ESDF)									
Total .....	16 558 987	7 965 200	8 593 787	5 298 876	2 548 864	2 750 012	11 260 111	5 416 336	5 843 775
0 .....	529 342	263 539	265 803	169 389	84 332	85 057	359 953	179 207	180 746
1 - 4 .....	1 997 752	993 370	1 004 382	639 281	317 878	321 402	1 358 471	675 492	682 980
5 - 9 .....	2 254 272	1 119 698	1 134 574	721 367	358 303	363 064	1 532 905	761 395	771 510
10 - 14 .....	2 013 634	1 001 661	1 011 973	644 363	320 532	323 831	1 369 271	681 129	688 142
15 - 19 .....	1 788 743	895 072	893 671	572 398	286 423	285 975	1 216 345	608 649	607 696
20 - 24 .....	1 533 096	765 755	767 341	490 591	245 042	245 549	1 042 505	520 713	521 792
25 - 29 .....	1 293 071	620 520	672 551	413 783	198 566	215 216	879 288	421 954	457 335
30 - 34 .....	1 091 206	483 404	607 802	349 186	154 689	194 497	742 020	328 715	413 305
35 - 39 .....	942 005	424 200	517 805	301 442	135 744	165 698	640 563	288 456	352 107
40 - 44 .....	800 442	382 700	417 742	256 141	122 464	133 677	544 301	260 236	284 065
45 - 49 .....	610 988	294 475	316 513	195 516	94 232	101 284	415 472	200 243	215 229
50 - 54 .....	400 519	194 362	206 157	128 166	62 196	65 970	272 353	132 166	140 187
55 - 59 .....	327 847	148 243	179 604	104 911	47 438	57 473	222 936	100 805	122 131
60 - 64 .....	292 788	113 944	178 844	93 692	36 462	57 230	199 096	77 482	121 614
65 - 69 .....	227 668	86 696	140 972	72 854	27 743	45 111	154 814	58 953	95 861
70 - 74 .....	164 312	65 582	98 730	52 580	20 986	31 594	111 732	44 596	67 136
75 - 79 .....	118 838	47 128	71 710	38 028	15 081	22 947	80 810	32 047	48 763
80 + .....	172 464	64 851	107 613	55 188	20 752	34 436	117 276	44 099	73 177
<b>AMERICA, NORTH - AMÉRIQUE DU NORD</b>									
Antigua and Barbuda - Antigua-et-Barbuda <sup>4</sup>									
1 VII 2021 (ESDJ)									
Total .....	99 337	47 556	51 781	...	...	...	...	...	...
0 - 4 .....	6 998	3 534	3 464	...	...	...	...	...	...
5 - 9 .....	7 029	3 546	3 483	...	...	...	...	...	...
10 - 14 .....	7 131	3 620	3 511	...	...	...	...	...	...

## 7. Population by age, sex and urban/rural residence: latest available year, 2012 - 2021

### Population selon l'âge, le sexe et la résidence, urbaine/rurale : dernière année disponible, 2012 - 2021 (continued - suite)

Continent, country or area, date, code <sup>a</sup> and age (in years)	Total			Urban - Urbaine			Rural - Rurale		
	Both sexes Les deux sexes	Male Masculin	Female Féminin	Both sexes Les deux sexes	Male Masculin	Female Féminin	Both sexes Les deux sexes	Male Masculin	Female Féminin
<b>AMERICA, NORTH - AMÉRIQUE DU NORD</b>									
<b>Antigua and Barbuda - Antigua-et-Barbuda<sup>4</sup></b>									
1 VII 2021 (ESDJ)									
15 - 19 .....	6 860	3 473	3 387	...	...	...	...	...	...
20 - 24 .....	7 905	3 961	3 944	...	...	...	...	...	...
25 - 29 .....	7 822	3 892	3 930	...	...	...	...	...	...
30 - 34 .....	7 306	3 511	3 795	...	...	...	...	...	...
35 - 39 .....	7 163	3 348	3 815	...	...	...	...	...	...
40 - 44 .....	7 029	3 280	3 749	...	...	...	...	...	...
45 - 49 .....	7 024	3 174	3 850	...	...	...	...	...	...
50 - 54 .....	6 814	3 152	3 662	...	...	...	...	...	...
55 - 59 .....	6 164	2 819	3 345	...	...	...	...	...	...
60 - 64 .....	4 874	2 247	2 627	...	...	...	...	...	...
65 - 69 .....	3 366	1 532	1 834	...	...	...	...	...	...
70 - 74 .....	2 474	1 095	1 379	...	...	...	...	...	...
75 - 79 .....	1 618	698	920	...	...	...	...	...	...
80 + .....	1 760	674	1 086	...	...	...	...	...	...
<b>Aruba</b>									
1 VII 2021 (ESDJ)									
Total .....	107 695	50 795	56 900	...	...	...	...	...	...
0 .....	946	492	454	...	...	...	...	...	...
1 - 4 .....	4 161	2 160	2 001	...	...	...	...	...	...
5 - 9 .....	6 219	3 174	3 045	...	...	...	...	...	...
10 - 14 .....	6 793	3 415	3 379	...	...	...	...	...	...
15 - 19 .....	6 852	3 551	3 301	...	...	...	...	...	...
20 - 24 .....	5 377	2 786	2 592	...	...	...	...	...	...
25 - 29 .....	5 994	2 945	3 048	...	...	...	...	...	...
30 - 34 .....	6 633	3 177	3 456	...	...	...	...	...	...
35 - 39 .....	6 922	3 206	3 716	...	...	...	...	...	...
40 - 44 .....	7 277	3 284	3 993	...	...	...	...	...	...
45 - 49 .....	7 459	3 400	4 059	...	...	...	...	...	...
50 - 54 .....	8 396	3 800	4 596	...	...	...	...	...	...
55 - 59 .....	8 738	4 018	4 720	...	...	...	...	...	...
60 - 64 .....	8 147	3 683	4 464	...	...	...	...	...	...
65 - 69 .....	6 530	2 954	3 576	...	...	...	...	...	...
70 - 74 .....	4 685	2 112	2 573	...	...	...	...	...	...
75 - 79 .....	3 102	1 322	1 781	...	...	...	...	...	...
80 - 84 .....	1 986	817	1 169	...	...	...	...	...	...
85 - 89 .....	1 024	347	677	...	...	...	...	...	...
90 - 94 .....	351	122	229	...	...	...	...	...	...
95 + .....	101	30	72	...	...	...	...	...	...
<b>Bahamas<sup>13</sup></b>									
1 VII 2019 (ESDJ)									
Total .....	385 340	186 480	198 860	...	...	...	...	...	...
0 - 4 .....	29 060	14 910	14 150	...	...	...	...	...	...
5 - 9 .....	28 360	14 290	14 070	...	...	...	...	...	...
10 - 14 .....	31 900	15 800	16 100	...	...	...	...	...	...
15 - 19 .....	32 090	15 860	16 230	...	...	...	...	...	...
20 - 24 .....	31 650	15 760	15 890	...	...	...	...	...	...
25 - 29 .....	30 020	15 040	14 980	...	...	...	...	...	...
30 - 34 .....	26 490	12 960	13 530	...	...	...	...	...	...
35 - 39 .....	27 390	12 980	14 410	...	...	...	...	...	...
40 - 44 .....	28 160	13 490	14 670	...	...	...	...	...	...
45 - 49 .....	28 650	13 630	15 020	...	...	...	...	...	...
50 - 54 .....	25 140	11 970	13 170	...	...	...	...	...	...
55 - 59 .....	22 670	10 670	12 000	...	...	...	...	...	...
60 - 64 .....	16 270	7 370	8 900	...	...	...	...	...	...
65 - 69 .....	10 820	4 870	5 950	...	...	...	...	...	...
70 - 74 .....	7 290	3 200	4 090	...	...	...	...	...	...
75 - 79 .....	4 910	2 020	2 890	...	...	...	...	...	...
80 + .....	4 470	1 660	2 810	...	...	...	...	...	...

## 7. Population by age, sex and urban/rural residence: latest available year, 2012 - 2021

### Population selon l'âge, le sexe et la résidence, urbaine/rurale : dernière année disponible, 2012 - 2021 (continued - suite)

Continent, country or area, date, code <sup>a</sup> and age (in years)	Total			Urban - Urbaine			Rural - Rurale		
	Both sexes Les deux sexes	Male Masculin	Female Féminin	Both sexes Les deux sexes	Male Masculin	Female Féminin	Both sexes Les deux sexes	Male Masculin	Female Féminin
<b>AMERICA, NORTH - AMÉRIQUE DU NORD</b>									
<b>Belize</b>									
1 VII 2021 (ESDJ)									
Total .....	430 191	215 099	215 092	...	...	...	...	...	...
0 .....	9 886	5 035	4 851	...	...	...	...	...	...
1 - 4 .....	40 584	20 711	19 873	...	...	...	...	...	...
5 - 9 .....	52 342	26 363	25 979	...	...	...	...	...	...
10 - 14 .....	50 299	25 169	25 130	...	...	...	...	...	...
15 - 19 .....	46 227	23 124	23 103	...	...	...	...	...	...
20 - 24 .....	40 748	20 014	20 734	...	...	...	...	...	...
25 - 29 .....	35 365	17 112	18 253	...	...	...	...	...	...
30 - 34 .....	30 469	14 788	15 681	...	...	...	...	...	...
35 - 39 .....	27 588	13 469	14 119	...	...	...	...	...	...
40 - 44 .....	23 138	11 497	11 641	...	...	...	...	...	...
45 - 49 .....	19 949	10 189	9 760	...	...	...	...	...	...
50 - 54 .....	15 642	7 934	7 708	...	...	...	...	...	...
55 - 59 .....	11 524	6 005	5 519	...	...	...	...	...	...
60 - 64 .....	8 302	4 390	3 912	...	...	...	...	...	...
65 - 69 .....	5 865	3 121	2 744	...	...	...	...	...	...
70 - 74 .....	4 663	2 473	2 190	...	...	...	...	...	...
75 - 79 .....	3 419	1 735	1 684	...	...	...	...	...	...
80 + .....	4 181	1 970	2 211	...	...	...	...	...	...
<b>Bermuda - Bermudes</b>									
20 V 2016 (CDJC)									
Total .....	63 779	30 690	33 089	63 779	30 690	33 089	-	-	-
0 .....	587	308	279	587	308	279	-	-	-
1 - 4 .....	2 406	1 174	1 232	2 406	1 174	1 232	-	-	-
5 - 9 .....	3 353	1 705	1 648	3 353	1 705	1 648	-	-	-
10 - 14 .....	3 173	1 650	1 523	3 173	1 650	1 523	-	-	-
15 - 19 .....	3 150	1 521	1 629	3 150	1 521	1 629	-	-	-
20 - 24 .....	2 965	1 451	1 514	2 965	1 451	1 514	-	-	-
25 - 29 .....	3 468	1 659	1 809	3 468	1 659	1 809	-	-	-
30 - 34 .....	4 442	2 160	2 282	4 442	2 160	2 282	-	-	-
35 - 39 .....	4 581	2 253	2 328	4 581	2 253	2 328	-	-	-
40 - 44 .....	4 758	2 437	2 321	4 758	2 437	2 321	-	-	-
45 - 49 .....	5 005	2 533	2 472	5 005	2 533	2 472	-	-	-
50 - 54 .....	5 453	2 712	2 741	5 453	2 712	2 741	-	-	-
55 - 59 .....	5 351	2 505	2 846	5 351	2 505	2 846	-	-	-
60 - 64 .....	4 383	2 045	2 338	4 383	2 045	2 338	-	-	-
65 - 69 .....	3 449	1 584	1 865	3 449	1 584	1 865	-	-	-
70 - 74 .....	2 685	1 208	1 477	2 685	1 208	1 477	-	-	-
75 - 79 .....	1 899	789	1 110	1 899	789	1 110	-	-	-
80 - 84 .....	1 477	631	846	1 477	631	846	-	-	-
85 - 89 .....	769	268	501	769	268	501	-	-	-
90 - 94 .....	346	88	258	346	88	258	-	-	-
95 - 99 .....	72	9	63	72	9	63	-	-	-
100 + .....	7	-	7	7	-	7	-	-	-
1 VII 2021 (ESDJ) <sup>31</sup>									
Total .....	64 055	30 783	33 272	...	...	...	...	...	...
0 .....	531	267	264	...	...	...	...	...	...
1 - 4 .....	2 250	1 133	1 117	...	...	...	...	...	...
5 - 9 .....	2 993	1 482	1 511	...	...	...	...	...	...
10 - 14 .....	3 341	1 701	1 640	...	...	...	...	...	...
15 - 19 .....	3 172	1 648	1 524	...	...	...	...	...	...
20 - 24 .....	3 146	1 519	1 627	...	...	...	...	...	...
25 - 29 .....	2 947	1 438	1 509	...	...	...	...	...	...
30 - 34 .....	3 438	1 639	1 799	...	...	...	...	...	...
35 - 39 .....	4 404	2 136	2 268	...	...	...	...	...	...
40 - 44 .....	4 559	2 235	2 324	...	...	...	...	...	...
45 - 49 .....	4 715	2 409	2 306	...	...	...	...	...	...
50 - 54 .....	4 938	2 492	2 446	...	...	...	...	...	...
55 - 59 .....	5 342	2 639	2 703	...	...	...	...	...	...
60 - 64 .....	5 200	2 403	2 797	...	...	...	...	...	...
65 - 69 .....	4 215	1 927	2 288	...	...	...	...	...	...
70 - 74 .....	3 236	1 450	1 786	...	...	...	...	...	...

## 7. Population by age, sex and urban/rural residence: latest available year, 2012 - 2021

### Population selon l'âge, le sexe et la résidence, urbaine/rurale : dernière année disponible, 2012 - 2021 (continued - suite)

Continent, country or area, date, code <sup>a</sup> and age (in years)	Total			Urban - Urbaine			Rural - Rurale		
	Both sexes Les deux sexes	Male Masculin	Female Féminin	Both sexes Les deux sexes	Male Masculin	Female Féminin	Both sexes Les deux sexes	Male Masculin	Female Féminin
<b>AMERICA, NORTH - AMÉRIQUE DU NORD</b>									
<b>Bermuda - Bermudes</b>									
1 VII 2021 (ESDJ) <sup>31</sup>									
75 - 79 .....	2 421	1 055	1 366	...	...	...	...	...	...
80 - 84 .....	1 611	644	967	...	...	...	...	...	...
85 + .....	1 596	566	1 030	...	...	...	...	...	...
<b>Canada</b>									
10 V 2016 (CDJC) <sup>32</sup>									
Total .....	35 151 730	17 264 200	17 887 530	28 575 665	13 912 050	14 663 615	6 576 065	3 352 150	3 223 910
0 .....	369 735	189 085	180 645	303 795	155 030	148 765	65 935	34 055	31 880
1 - 4 .....	1 529 060	783 945	745 115	1 248 230	639 935	608 295	280 830	144 010	136 820
5 - 9 .....	2 018 130	1 034 685	983 445	1 633 720	836 950	796 770	384 410	197 740	186 670
10 - 14 .....	1 922 645	985 200	937 445	1 546 225	791 500	754 730	376 420	193 700	182 720
15 - 19 .....	2 026 160	1 039 215	986 940	1 641 330	839 980	801 345	384 830	199 235	185 595
20 - 24 .....	2 242 695	1 144 495	1 098 200	1 907 165	967 775	939 390	335 525	176 715	158 805
25 - 29 .....	2 285 990	1 144 475	1 141 515	1 976 755	986 505	990 255	309 235	157 970	151 265
30 - 34 .....	2 329 400	1 148 290	1 181 105	1 989 865	978 690	1 011 170	339 535	169 605	169 935
35 - 39 .....	2 288 365	1 118 635	1 169 730	1 924 280	935 630	988 645	364 085	183 000	181 085
40 - 44 .....	2 255 135	1 104 445	1 150 690	1 871 860	910 205	961 655	383 280	194 240	189 035
45 - 49 .....	2 359 965	1 157 755	1 202 205	1 925 635	939 350	986 290	434 325	218 410	215 915
50 - 54 .....	2 678 070	1 318 755	1 359 320	2 120 605	1 038 360	1 082 250	557 465	280 395	277 070
55 - 59 .....	2 620 240	1 285 190	1 335 050	2 029 030	986 135	1 042 895	591 210	299 055	292 155
60 - 64 .....	2 290 510	1 114 880	1 175 630	1 745 665	835 295	910 375	544 850	279 585	265 260
65 - 69 .....	1 972 475	953 070	1 019 405	1 506 495	710 615	795 875	465 985	242 455	223 535
70 - 74 .....	1 420 875	677 975	742 900	1 097 395	507 680	589 710	323 480	170 290	153 190
75 - 79 .....	1 021 850	469 550	552 305	817 520	363 230	454 285	204 335	106 315	98 020
80 - 84 .....	749 645	325 760	423 885	622 775	262 700	360 075	126 875	63 065	63 810
85 - 89 .....	482 525	185 535	296 985	413 945	155 020	258 925	68 575	30 510	38 065
90 - 94 .....	223 505	68 675	154 835	196 075	58 750	137 325	27 435	9 920	17 510
95 - 99 .....	56 525	13 245	43 280	49 945	11 535	38 410	6 585	1 705	4 870
100 + .....	8 230	1 340	6 895	7 355	1 175	6 180	875	160	710
1 VII 2021 (ESDJ) <sup>33</sup>									
Total .....	38 246 108	19 007 832	19 238 276	...	...	...	...	...	...
0 .....	358 001	183 715	174 286	...	...	...	...	...	...
1 - 4 .....	1 524 570	781 670	742 900	...	...	...	...	...	...
5 - 9 .....	2 044 237	1 046 126	998 111	...	...	...	...	...	...
10 - 14 .....	2 091 276	1 065 941	1 025 335	...	...	...	...	...	...
15 - 19 .....	2 057 449	1 049 426	1 008 023	...	...	...	...	...	...
20 - 24 .....	2 452 701	1 279 464	1 173 237	...	...	...	...	...	...
25 - 29 .....	2 640 110	1 367 482	1 272 628	...	...	...	...	...	...
30 - 34 .....	2 697 788	1 371 210	1 326 578	...	...	...	...	...	...
35 - 39 .....	2 666 647	1 340 088	1 326 559	...	...	...	...	...	...
40 - 44 .....	2 509 664	1 244 626	1 265 038	...	...	...	...	...	...
45 - 49 .....	2 384 473	1 181 047	1 203 426	...	...	...	...	...	...
50 - 54 .....	2 430 334	1 206 634	1 223 700	...	...	...	...	...	...
55 - 59 .....	2 700 181	1 342 592	1 357 589	...	...	...	...	...	...
60 - 64 .....	2 606 885	1 283 211	1 323 674	...	...	...	...	...	...
65 - 69 .....	2 233 993	1 082 592	1 151 401	...	...	...	...	...	...
70 - 74 .....	1 853 536	885 817	967 719	...	...	...	...	...	...
75 - 79 .....	1 280 543	599 691	680 852	...	...	...	...	...	...
80 - 84 .....	842 288	373 517	468 771	...	...	...	...	...	...
85 - 89 .....	525 176	213 144	312 032	...	...	...	...	...	...
90 - 94 .....	256 552	87 737	168 815	...	...	...	...	...	...
95 - 99 .....	76 882	19 590	57 292	...	...	...	...	...	...
100 + .....	12 822	2 512	10 310	...	...	...	...	...	...
<b>Cayman Islands - Îles Caïmanes</b>									
10 X 2021 (CDJC)									
Total .....	71 105	...	...	...	...	...	...	...	...
0 - 4 .....	3 683	...	...	...	...	...	...	...	...
5 - 9 .....	3 700	...	...	...	...	...	...	...	...
10 - 14 .....	3 931	...	...	...	...	...	...	...	...
15 - 19 .....	3 254	...	...	...	...	...	...	...	...
20 - 24 .....	3 552	...	...	...	...	...	...	...	...
25 - 29 .....	5 445	...	...	...	...	...	...	...	...

## 7. Population by age, sex and urban/rural residence: latest available year, 2012 - 2021

### Population selon l'âge, le sexe et la résidence, urbaine/rurale : dernière année disponible, 2012 - 2021 (continued - suite)

Continent, country or area, date, code <sup>a</sup> and age (in years)	Total			Urban - Urbaine			Rural - Rurale		
	Both sexes Les deux sexes	Male Masculin	Female Féminin	Both sexes Les deux sexes	Male Masculin	Female Féminin	Both sexes Les deux sexes	Male Masculin	Female Féminin
<b>AMERICA, NORTH - AMÉRIQUE DU NORD</b>									
Cayman Islands - Îles Caïmanes									
10 X 2021 (CDJC)									
30 - 34 .....	6 776	...	...	...	...	...	...	...	...
35 - 39 .....	7 086	...	...	...	...	...	...	...	...
40 - 44 .....	6 870	...	...	...	...	...	...	...	...
45 - 49 .....	6 559	...	...	...	...	...	...	...	...
50 - 54 .....	5 939	...	...	...	...	...	...	...	...
55 - 59 .....	4 833	...	...	...	...	...	...	...	...
60 - 64 .....	3 358	...	...	...	...	...	...	...	...
65 + .....	5 602	...	...	...	...	...	...	...	...
Unknown - Inconnu .....	515	...	...	...	...	...	...	...	...
Costa Rica <sup>34</sup>									
1 VII 2021 (ESDJ)									
Total .....	5 163 413	2 482 471	2 680 942	3 743 171	1 773 368	1 969 803	1 420 242	709 103	711 139
0 .....	33 982	15 520	18 462	23 574	10 809	12 765	10 408	4 711	5 697
1 - 4 .....	224 105	109 093	115 012	156 303	76 029	80 274	67 802	33 064	34 738
5 - 9 .....	331 204	165 238	165 966	223 263	110 675	112 588	107 941	54 563	53 378
10 - 14 .....	377 006	192 664	184 342	254 385	130 154	124 231	122 621	62 510	60 111
15 - 19 .....	398 975	205 825	193 150	280 043	145 268	134 775	118 932	60 557	58 375
20 - 24 .....	420 609	213 937	206 672	310 877	153 592	157 285	109 732	60 345	49 387
25 - 29 .....	369 714	187 872	181 842	274 625	139 153	135 472	95 089	48 719	46 370
30 - 34 .....	366 944	180 627	186 317	272 672	138 259	134 413	94 272	42 368	51 904
35 - 39 .....	370 755	171 681	199 074	262 515	121 162	141 353	108 240	50 519	57 721
40 - 44 .....	362 833	170 025	192 808	267 932	122 347	145 585	94 901	47 678	47 223
45 - 49 .....	314 217	146 946	167 271	225 666	104 675	120 991	88 551	42 271	46 280
50 - 54 .....	328 847	150 529	178 318	242 410	107 464	134 946	86 437	43 065	43 372
55 - 59 .....	320 320	147 298	173 022	240 219	108 302	131 917	80 101	38 996	41 105
60 - 64 .....	280 473	132 034	148 439	209 155	95 679	113 476	71 318	36 355	34 963
65 - 69 .....	239 436	105 615	133 821	181 462	75 906	105 556	57 974	29 709	28 265
70 - 74 .....	166 790	75 845	90 945	124 434	53 514	70 920	42 356	22 331	20 025
75 - 79 .....	115 021	51 931	63 090	85 151	36 620	48 531	29 870	15 311	14 559
80 - 84 .....	75 127	32 001	43 126	55 368	23 139	32 229	19 759	8 862	10 897
85 - 89 .....	43 455	18 172	25 283	34 368	13 101	21 267	9 087	5 071	4 016
90 - 94 .....	16 649	7 628	9 021	13 015	5 878	7 137	3 634	1 750	1 884
95 + .....	6 951	1 990	4 961	5 734	1 642	4 092	1 217	348	869
Cuba									
1 VII 2021* (ESDJ)									
Total .....	11 147 405	5 533 579	5 613 825	8 594 512	4 168 734	4 425 778	2 552 893	1 364 845	1 188 047
0 .....	101 433	52 212	49 222	79 973	41 182	38 791	21 460	11 029	10 430
1 - 4 .....	449 234	232 546	216 687	368 274	190 365	177 909	80 960	42 181	38 778
5 - 9 .....	615 427	317 987	297 439	485 863	251 267	234 596	129 563	66 720	62 843
10 - 14 .....	588 208	302 634	285 574	440 299	226 170	214 129	147 909	76 464	71 445
15 - 19 .....	626 173	321 819	304 354	474 018	242 530	231 488	152 155	79 289	72 866
20 - 24 .....	696 860	358 731	338 129	534 863	273 326	261 537	161 997	85 405	76 592
25 - 29 .....	710 338	366 550	343 788	544 154	276 944	267 210	166 184	89 606	76 578
30 - 34 .....	795 519	408 870	386 649	613 055	308 856	304 198	182 464	100 013	82 450
35 - 39 .....	694 216	353 346	340 870	533 146	265 657	267 489	161 070	87 689	73 381
40 - 44 .....	638 266	322 242	316 024	479 558	236 307	243 251	158 708	85 934	72 773
45 - 49 .....	905 296	450 573	454 723	679 067	328 779	350 287	226 229	121 794	104 435
50 - 54 .....	979 368	480 598	498 770	743 201	353 104	390 097	236 167	127 494	108 673
55 - 59 .....	954 867	462 561	492 306	751 910	353 710	398 200	202 957	108 851	94 106
60 - 64 .....	638 706	304 748	333 958	499 344	230 312	269 032	139 361	74 436	64 925
65 - 69 .....	544 345	256 611	287 734	427 876	194 002	233 874	116 469	62 609	53 860
70 - 74 .....	454 026	210 979	243 047	359 007	160 145	198 862	95 019	50 833	44 185
75 - 79 .....	340 151	153 365	186 785	267 125	114 385	152 740	73 025	38 980	34 045
80 - 84 .....	222 675	97 694	124 981	172 504	70 365	102 138	50 171	27 329	22 842
85 - 89 .....	115 309	48 696	66 613	86 832	32 910	53 922	28 477	15 786	12 690
90 - 94 .....	51 042	20 235	30 807	37 030	12 501	24 529	14 012	7 733	6 278
95 - 99 .....	17 721	7 092	10 628	11 975	3 925	8 050	5 745	3 167	2 578
100 + .....	8 218	3 487	4 731	5 432	1 988	3 444	2 786	1 499	1 287

## 7. Population by age, sex and urban/rural residence: latest available year, 2012 - 2021

### Population selon l'âge, le sexe et la résidence, urbaine/rurale : dernière année disponible, 2012 - 2021 (continued - suite)

Continent, country or area, date, code <sup>a</sup> and age (in years)	Total			Urban - Urbaine			Rural - Rurale		
	Both sexes Les deux sexes	Male Masculin	Female Féminin	Both sexes Les deux sexes	Male Masculin	Female Féminin	Both sexes Les deux sexes	Male Masculin	Female Féminin
AMERICA, NORTH - AMÉRIQUE DU NORD									
Curaçao <sup>2</sup>									
1 VII 2021* (ESDJ)									
Total .....	152 369	69 285	83 084	...	...	...	...	...	...
0 - 4 .....	7 513	3 876	3 637	...	...	...	...	...	...
5 - 9 .....	9 229	4 750	4 479	...	...	...	...	...	...
10 - 14 .....	8 888	4 487	4 401	...	...	...	...	...	...
15 - 19 .....	8 895	4 503	4 393	...	...	...	...	...	...
20 - 24 .....	7 556	3 891	3 665	...	...	...	...	...	...
25 - 29 .....	8 142	3 862	4 280	...	...	...	...	...	...
30 - 34 .....	8 740	3 966	4 774	...	...	...	...	...	...
35 - 39 .....	9 172	4 081	5 091	...	...	...	...	...	...
40 - 44 .....	8 932	3 833	5 099	...	...	...	...	...	...
45 - 49 .....	10 353	4 563	5 790	...	...	...	...	...	...
50 - 54 .....	11 372	5 049	6 323	...	...	...	...	...	...
55 - 59 .....	12 493	5 481	7 013	...	...	...	...	...	...
60 - 64 .....	11 513	4 937	6 576	...	...	...	...	...	...
65 - 69 .....	9 621	4 098	5 523	...	...	...	...	...	...
70 - 74 .....	7 932	3 427	4 506	...	...	...	...	...	...
75 - 79 .....	5 504	2 163	3 342	...	...	...	...	...	...
80 - 84 .....	3 492	1 346	2 146	...	...	...	...	...	...
85 - 89 .....	1 944	661	1 283	...	...	...	...	...	...
90 - 94 .....	791	248	543	...	...	...	...	...	...
95 - 99 .....	250	59	192	...	...	...	...	...	...
100 + .....	43	8	35	...	...	...	...	...	...
Dominican Republic - République dominicaine <sup>1</sup>									
1 VII 2021 (ESDJ)									
Total .....	10 535 535	5 259 642	5 275 893	8 726 602	4 288 404	4 438 198	1 808 933	971 238	837 695
0 - 4 .....	947 818	483 891	463 927	782 720	397 702	385 018	165 098	86 189	78 909
0 .....	188 196	96 076	92 120	...	...	...	...	...	...
1 - 4 .....	759 622	387 815	371 807	...	...	...	...	...	...
5 - 9 .....	962 639	490 677	471 962	790 415	400 251	390 164	172 224	90 426	81 798
10 - 14 .....	951 593	483 264	468 329	781 356	392 877	388 479	170 237	90 387	79 850
15 - 19 .....	949 009	479 169	469 840	784 863	390 774	394 089	164 146	88 395	75 751
20 - 24 .....	910 988	456 645	454 343	760 448	374 989	385 459	150 540	81 656	68 884
25 - 29 .....	866 036	432 645	433 391	727 243	357 455	369 788	138 793	75 190	63 603
30 - 34 .....	800 038	397 618	402 420	671 760	328 820	342 940	128 278	68 798	59 480
35 - 39 .....	724 788	359 670	365 118	607 061	296 575	310 486	117 727	63 095	54 632
40 - 44 .....	656 223	324 954	331 269	548 471	267 069	281 402	107 752	57 885	49 867
45 - 49 .....	592 870	292 170	300 700	494 400	238 958	255 442	98 470	53 212	45 258
50 - 54 .....	530 522	261 184	269 338	441 143	212 627	228 516	89 379	48 557	40 822
55 - 59 .....	464 891	228 775	236 116	383 541	184 286	199 255	81 350	44 489	36 861
60 - 64 .....	379 713	186 503	193 210	310 543	148 562	161 981	69 170	37 941	31 229
65 - 69 .....	292 126	141 674	150 452	236 361	111 242	125 119	55 765	30 432	25 333
70 - 74 .....	208 405	100 692	107 713	167 680	78 364	89 316	40 725	22 328	18 397
75 - 79 .....	137 493	65 820	71 673	110 095	50 740	59 355	27 398	15 080	12 318
80 + .....	160 383	74 291	86 092	128 502	57 113	71 389	31 881	17 178	14 703
El Salvador <sup>10</sup>									
1 VII 2021 (ESDJ)									
Total .....	6 305 496 <sup>35</sup>	2 951 282 <sup>35</sup>	3 354 214 <sup>35</sup>	5 029 612 <sup>36</sup>	2 368 329 <sup>36</sup>	2 661 283 <sup>36</sup>	1 796 323 <sup>36</sup>	844 949 <sup>36</sup>	951 374 <sup>36</sup>
0 - 4 .....	516 535 <sup>35</sup>	264 147 <sup>35</sup>	252 388 <sup>35</sup>	379 535 <sup>36</sup>	196 769 <sup>36</sup>	182 766 <sup>36</sup>	168 085 <sup>36</sup>	83 175 <sup>36</sup>	84 910 <sup>36</sup>
0 <sup>35</sup> .....	100 242	51 286	49 713	...	...	...	...	...	...
1 - 4 <sup>35</sup> .....	416 293	212 861	202 675	...	...	...	...	...	...
5 - 9 .....	542 992 <sup>35</sup>	278 047 <sup>35</sup>	264 945 <sup>35</sup>	382 993 <sup>36</sup>	198 266 <sup>36</sup>	184 727 <sup>36</sup>	174 375 <sup>36</sup>	86 591 <sup>36</sup>	87 784 <sup>36</sup>
10 - 14 .....	546 916 <sup>35</sup>	280 173 <sup>35</sup>	266 743 <sup>35</sup>	393 441 <sup>36</sup>	202 995 <sup>36</sup>	190 446 <sup>36</sup>	176 469 <sup>36</sup>	88 247 <sup>36</sup>	88 222 <sup>36</sup>
15 - 19 .....	581 427 <sup>35</sup>	295 355 <sup>35</sup>	286 072 <sup>35</sup>	441 603 <sup>36</sup>	226 918 <sup>36</sup>	214 685 <sup>36</sup>	181 111 <sup>36</sup>	90 731 <sup>36</sup>	90 380 <sup>36</sup>
20 - 24 .....	622 887 <sup>35</sup>	308 532 <sup>35</sup>	314 355 <sup>35</sup>	505 630 <sup>36</sup>	256 743 <sup>36</sup>	248 887 <sup>36</sup>	181 474 <sup>36</sup>	89 680 <sup>36</sup>	91 794 <sup>36</sup>
25 - 29 .....	602 796 <sup>35</sup>	288 053 <sup>35</sup>	314 743 <sup>35</sup>	516 376 <sup>36</sup>	256 205 <sup>36</sup>	260 171 <sup>36</sup>	163 795 <sup>36</sup>	78 420 <sup>36</sup>	85 375 <sup>36</sup>
30 - 34 .....	489 236 <sup>35</sup>	219 270 <sup>35</sup>	269 966 <sup>35</sup>	431 265 <sup>36</sup>	202 146 <sup>36</sup>	229 119 <sup>36</sup>	127 660 <sup>36</sup>	57 546 <sup>36</sup>	70 114 <sup>36</sup>
35 - 39 .....	396 437 <sup>35</sup>	167 017 <sup>35</sup>	229 420 <sup>35</sup>	348 332 <sup>36</sup>	152 398 <sup>36</sup>	195 934 <sup>36</sup>	100 492 <sup>36</sup>	42 543 <sup>36</sup>	57 949 <sup>36</sup>
40 - 44 .....	354 482 <sup>35</sup>	146 976 <sup>35</sup>	207 506 <sup>35</sup>	303 690 <sup>36</sup>	128 236 <sup>36</sup>	175 454 <sup>36</sup>	88 529 <sup>36</sup>	36 691 <sup>36</sup>	51 838 <sup>36</sup>
45 - 49 .....	333 784 <sup>35</sup>	140 159 <sup>35</sup>	193 625 <sup>35</sup>	278 953 <sup>36</sup>	117 545 <sup>36</sup>	161 408 <sup>36</sup>	83 711 <sup>36</sup>	35 264 <sup>36</sup>	48 447 <sup>36</sup>
50 - 54 .....	300 125 <sup>35</sup>	127 022 <sup>35</sup>	173 103 <sup>35</sup>	244 655 <sup>36</sup>	102 925 <sup>36</sup>	141 730 <sup>36</sup>	77 531 <sup>36</sup>	33 268 <sup>36</sup>	44 263 <sup>36</sup>

## 7. Population by age, sex and urban/rural residence: latest available year, 2012 - 2021

### Population selon l'âge, le sexe et la résidence, urbaine/rurale : dernière année disponible, 2012 - 2021 (continued - suite)

Continent, country or area, date, code <sup>a</sup> and age (in years)	Total			Urban - Urbaine			Rural - Rurale		
	Both sexes Les deux sexes	Male Masculin	Female Féminin	Both sexes Les deux sexes	Male Masculin	Female Féminin	Both sexes Les deux sexes	Male Masculin	Female Féminin
<b>AMERICA, NORTH - AMÉRIQUE DU NORD</b>									
<b>El Salvador<sup>10</sup></b>									
1 VII 2021 (ESDJ)									
55 - 59 .....	255 546 <sup>35</sup>	107 872 <sup>35</sup>	147 674 <sup>35</sup>	203 762 <sup>36</sup>	84 699 <sup>36</sup>	119 063 <sup>36</sup>	67 714 <sup>36</sup>	29 340 <sup>36</sup>	38 374 <sup>36</sup>
60 - 64 .....	211 634 <sup>35</sup>	89 592 <sup>35</sup>	122 042 <sup>35</sup>	165 943 <sup>36</sup>	68 423 <sup>36</sup>	97 520 <sup>36</sup>	57 254 <sup>36</sup>	25 305 <sup>36</sup>	31 949 <sup>36</sup>
65 - 69 .....	175 550 <sup>35</sup>	74 736 <sup>35</sup>	100 814 <sup>35</sup>	136 281 <sup>36</sup>	55 854 <sup>36</sup>	80 427 <sup>36</sup>	47 837 <sup>36</sup>	21 741 <sup>36</sup>	26 096 <sup>36</sup>
70 - 74 .....	140 911 <sup>35</sup>	60 083 <sup>35</sup>	80 828 <sup>35</sup>	108 367 <sup>36</sup>	44 067 <sup>36</sup>	64 300 <sup>36</sup>	37 855 <sup>36</sup>	17 504 <sup>36</sup>	20 351 <sup>36</sup>
75 - 79 .....	107 736 <sup>35</sup>	45 838 <sup>35</sup>	61 898 <sup>35</sup>	81 732 <sup>36</sup>	32 888 <sup>36</sup>	48 844 <sup>36</sup>	27 899 <sup>36</sup>	13 047 <sup>36</sup>	14 852 <sup>36</sup>
80 - 84 .....	75 484 <sup>35</sup>	31 845 <sup>35</sup>	43 639 <sup>35</sup>	56 150 <sup>36</sup>	22 075 <sup>36</sup>	34 075 <sup>36</sup>	18 733 <sup>36</sup>	8 701 <sup>36</sup>	10 032 <sup>36</sup>
85 + .....	71 349 <sup>35</sup>	31 030 <sup>35</sup>	40 319 <sup>35</sup>	50 904 <sup>36</sup>	19 177 <sup>36</sup>	31 727 <sup>36</sup>	15 799 <sup>36</sup>	7 155 <sup>36</sup>	8 644 <sup>36</sup>
<b>Greenland - Groenland<sup>37</sup></b>									
1 VII 2019 (ESDJ)									
Total .....	56 225	29 654	26 571	48 928	25 648	23 280	7 297	4 006	3 291
0 .....	831	436	395	726	377	349	105	59	46
1 - 4 .....	3 235	1 659	1 576	2 799	1 427	1 372	436	232	204
5 - 9 .....	3 883	2 030	1 853	3 363	1 756	1 607	520	274	246
10 - 14 .....	3 809	1 942	1 867	3 276	1 671	1 605	533	271	262
15 - 19 .....	3 599	1 840	1 759	3 078	1 571	1 507	521	269	252
20 - 24 .....	4 171	2 114	2 057	3 609	1 839	1 770	562	275	287
25 - 29 .....	4 696	2 398	2 298	4 122	2 103	2 019	574	295	279
30 - 34 .....	4 383	2 234	2 149	3 925	1 985	1 940	458	249	209
35 - 39 .....	3 820	2 001	1 819	3 389	1 752	1 637	431	249	182
40 - 44 .....	3 012	1 645	1 367	2 658	1 446	1 212	354	199	155
45 - 49 .....	3 158	1 740	1 418	2 743	1 500	1 243	415	240	175
50 - 54 .....	4 922	2 677	2 245	4 263	2 311	1 952	659	366	293
55 - 59 .....	4 534	2 454	2 080	3 928	2 099	1 829	606	355	251
60 - 64 .....	3 327	1 874	1 453	2 848	1 581	1 267	479	293	186
65 - 69 .....	2 079	1 162	917	1 782	983	799	297	179	118
70 - 74 .....	1 311	765	546	1 142	658	484	169	107	62
75 - 79 .....	889	449	440	787	393	394	102	56	46
80 - 84 .....	363	159	204	306	131	175	57	28	29
85 - 89 .....	162	60	102	145	52	93	17	8	9
90 - 94 .....	36	11	25	35	10	25	1	1	-
95 + .....	5	4	1	4	3	1	1	1	-
1 VII 2021 (ESDJ)									
Total .....	56 653	29 855	26 798	...	...	...	...	...	...
0 .....	791	379	412	...	...	...	...	...	...
1 - 4 .....	3 254	1 679	1 575	...	...	...	...	...	...
5 - 9 .....	3 849	1 994	1 855	...	...	...	...	...	...
10 - 14 .....	3 831	1 991	1 840	...	...	...	...	...	...
15 - 19 .....	3 611	1 851	1 760	...	...	...	...	...	...
20 - 24 .....	3 915	1 972	1 943	...	...	...	...	...	...
25 - 29 .....	4 631	2 363	2 268	...	...	...	...	...	...
30 - 34 .....	4 736	2 398	2 338	...	...	...	...	...	...
35 - 39 .....	3 998	2 096	1 902	...	...	...	...	...	...
40 - 44 .....	3 310	1 793	1 517	...	...	...	...	...	...
45 - 49 .....	2 919	1 630	1 289	...	...	...	...	...	...
50 - 54 .....	4 137	2 215	1 922	...	...	...	...	...	...
55 - 59 .....	4 751	2 577	2 174	...	...	...	...	...	...
60 - 64 .....	3 723	2 108	1 615	...	...	...	...	...	...
65 - 69 .....	2 277	1 285	992	...	...	...	...	...	...
70 - 74 .....	1 394	776	618	...	...	...	...	...	...
75 - 79 .....	918	485	433	...	...	...	...	...	...
80 - 84 .....	413	194	219	...	...	...	...	...	...
85 - 89 .....	144	52	92	...	...	...	...	...	...
90 - 94 .....	42	13	29	...	...	...	...	...	...
95 + .....	9	4	5	...	...	...	...	...	...
<b>Grenada - Grenade</b>									
1 VII 2017 (ESDF)									
Total .....	111 467	56 222	55 245	...	...	...	...	...	...
0 .....	1 375	735	640	...	...	...	...	...	...
1 - 4 .....	6 779	3 547	3 232	...	...	...	...	...	...
5 - 9 .....	7 427	3 793	3 634	...	...	...	...	...	...
10 - 14 .....	8 668	4 392	4 276	...	...	...	...	...	...
15 - 19 .....	9 687	4 869	4 818	...	...	...	...	...	...



## 7. Population by age, sex and urban/rural residence: latest available year, 2012 - 2021

### Population selon l'âge, le sexe et la résidence, urbaine/rurale : dernière année disponible, 2012 - 2021 (continued - suite)

Continent, country or area, date, code <sup>a</sup> and age (in years)	Total			Urban - Urbaine			Rural - Rurale		
	Both sexes Les deux sexes	Male Masculin	Female Féminin	Both sexes Les deux sexes	Male Masculin	Female Féminin	Both sexes Les deux sexes	Male Masculin	Female Féminin
<b>AMERICA, NORTH - AMÉRIQUE DU NORD</b>									
<b>Grenada - Grenade</b>									
1 VII 2017 (ESDF)									
20 - 24 .....	9 824	5 027	4 797	...	...	...	...	...	...
25 - 29 .....	9 480	4 758	4 722	...	...	...	...	...	...
30 - 34 .....	7 110	3 596	3 514	...	...	...	...	...	...
35 - 39 .....	6 554	3 424	3 130	...	...	...	...	...	...
40 - 44 .....	6 024	3 120	2 904	...	...	...	...	...	...
45 - 49 .....	6 614	3 416	3 198	...	...	...	...	...	...
50 - 54 .....	6 374	3 179	3 195	...	...	...	...	...	...
55 - 59 .....	4 686	2 455	2 231	...	...	...	...	...	...
60 - 64 .....	3 571	1 806	1 765	...	...	...	...	...	...
65 - 69 .....	2 758	1 261	1 497	...	...	...	...	...	...
70 - 74 .....	2 393	1 106	1 287	...	...	...	...	...	...
75 - 79 .....	1 731	732	999	...	...	...	...	...	...
80 - 84 .....	1 112	417	695	...	...	...	...	...	...
85 - 89 .....	527	168	359	...	...	...	...	...	...
90 + .....	275	78	197	...	...	...	...	...	...
<b>Guadeloupe<sup>38</sup></b>									
1 I 2015 (CDJC)									
Total .....	397 990	183 479	214 511	391 984	180 438	211 546	6 006	3 041	2 965
0 .....	4 009	2 045	1 965	3 965	2 025	1 941	44	20	24
1 - 4 .....	18 400	9 247	9 153	18 216	9 148	9 068	184	99	85
5 - 9 .....	26 769	13 707	13 062	26 476	13 552	12 923	294	155	139
10 - 14 .....	29 794	15 004	14 790	29 418	14 801	14 617	376	203	173
15 - 19 .....	29 000	14 731	14 269	28 658	14 539	14 120	342	193	149
20 - 24 .....	19 884	10 153	9 731	19 628	9 997	9 631	256	156	100
25 - 29 .....	18 266	8 227	10 039	18 021	8 104	9 918	245	123	122
30 - 34 .....	19 526	7 926	11 600	19 305	7 808	11 497	222	119	103
35 - 39 .....	22 312	9 201	13 111	22 041	9 074	12 967	271	127	144
40 - 44 .....	29 148	12 518	16 630	28 680	12 286	16 394	468	232	236
45 - 49 .....	31 360	13 926	17 434	30 817	13 646	17 171	544	281	263
50 - 54 .....	31 975	14 748	17 227	31 442	14 477	16 965	533	271	262
55 - 59 .....	27 674	12 884	14 790	27 179	12 626	14 554	495	258	237
60 - 64 .....	24 635	11 204	13 431	24 202	10 992	13 210	433	213	221
65 - 69 .....	20 327	9 336	10 991	19 938	9 146	10 792	389	190	199
70 - 74 .....	15 353	6 850	8 503	15 013	6 692	8 322	340	158	182
75 - 79 .....	11 957	5 315	6 642	11 696	5 193	6 503	261	122	139
80 - 84 .....	8 552	3 359	5 193	8 381	3 287	5 093	172	72	100
85 - 89 .....	5 364	1 891	3 472	5 275	1 858	3 417	88	33	55
90 - 94 .....	2 625	882	1 742	2 588	867	1 720	37	15	22
95 - 99 .....	817	268	549	807	266	541	10	2	8
100 + .....	240	56	184	236	55	181	4	1	3
1 I 2021 (ESDJ)									
Total .....	408 142	186 319	221 823	...	...	...	...	...	...
0 - 4 .....	20 776	10 447	10 329	...	...	...	...	...	...
5 - 9 .....	23 464	11 579	11 885	...	...	...	...	...	...
10 - 14 .....	26 561	13 351	13 210	...	...	...	...	...	...
15 - 19 .....	28 040	14 310	13 730	...	...	...	...	...	...
20 - 24 .....	21 158	10 810	10 348	...	...	...	...	...	...
25 - 29 .....	18 374	8 605	9 769	...	...	...	...	...	...
30 - 34 .....	19 479	8 318	11 161	...	...	...	...	...	...
35 - 39 .....	20 654	8 248	12 406	...	...	...	...	...	...
40 - 44 .....	21 623	8 914	12 709	...	...	...	...	...	...
45 - 49 .....	29 210	12 484	16 726	...	...	...	...	...	...
50 - 54 .....	31 522	13 596	17 926	...	...	...	...	...	...
55 - 59 .....	33 319	15 300	18 019	...	...	...	...	...	...
60 - 64 .....	29 736	14 090	15 646	...	...	...	...	...	...
65 - 69 .....	25 625	11 856	13 769	...	...	...	...	...	...
70 - 74 .....	21 084	9 527	11 557	...	...	...	...	...	...
75 - 79 .....	15 109	6 540	8 569	...	...	...	...	...	...
80 - 84 .....	10 358	4 236	6 122	...	...	...	...	...	...
85 - 89 .....	7 008	2 595	4 413	...	...	...	...	...	...
90 - 94 .....	3 427	1 063	2 364	...	...	...	...	...	...
95 - 99 .....	1 265	368	897	...	...	...	...	...	...

## 7. Population by age, sex and urban/rural residence: latest available year, 2012 - 2021

### Population selon l'âge, le sexe et la résidence, urbaine/rurale : dernière année disponible, 2012 - 2021 (continued - suite)

Continent, country or area, date, code <sup>a</sup> and age (in years)	Total			Urban - Urbaine			Rural - Rurale		
	Both sexes Les deux sexes	Male Masculin	Female Féminin	Both sexes Les deux sexes	Male Masculin	Female Féminin	Both sexes Les deux sexes	Male Masculin	Female Féminin
<b>AMERICA, NORTH - AMÉRIQUE DU NORD</b>									
<b>Guadeloupe<sup>38</sup></b>									
1 I 2021 (ESDJ)									
100 - 104 .....	284	82	202	...	...	...	...	...	...
105 - 109 .....	62	-	62	...	...	...	...	...	...
<b>Guatemala</b>									
1 VII 2020 (ESDJ)									
Total .....	16 858 333	8 297 763	8 560 570	...	...	...	...	...	...
0 - 4 .....	1 887 973	964 534	923 439	...	...	...	...	...	...
5 - 9 .....	1 847 476	942 751	904 725	...	...	...	...	...	...
10 - 14 .....	1 784 466	908 851	875 615	...	...	...	...	...	...
15 - 19 .....	1 779 363	902 462	876 901	...	...	...	...	...	...
20 - 24 .....	1 704 341	856 396	847 945	...	...	...	...	...	...
25 - 29 .....	1 527 995	758 833	769 162	...	...	...	...	...	...
30 - 34 .....	1 306 439	639 958	666 481	...	...	...	...	...	...
35 - 39 .....	1 074 814	516 111	558 703	...	...	...	...	...	...
40 - 44 .....	894 072	418 920	475 152	...	...	...	...	...	...
45 - 49 .....	732 166	335 429	396 737	...	...	...	...	...	...
50 - 54 .....	581 407	264 478	316 929	...	...	...	...	...	...
55 - 59 .....	466 786	210 286	256 500	...	...	...	...	...	...
60 - 64 .....	376 808	169 897	206 911	...	...	...	...	...	...
65 - 69 .....	298 704	135 380	163 324	...	...	...	...	...	...
70 - 74 .....	230 950	106 158	124 792	...	...	...	...	...	...
75 - 79 .....	165 058	76 784	88 274	...	...	...	...	...	...
80 - 84 .....	105 192	48 603	56 589	...	...	...	...	...	...
85 - 89 .....	58 221	26 355	31 866	...	...	...	...	...	...
90 - 94 .....	25 768	11 376	14 392	...	...	...	...	...	...
95 - 99 .....	8 001	3 406	4 595	...	...	...	...	...	...
100 + .....	2 333	795	1 538	...	...	...	...	...	...
<b>Haiti - Haïti<sup>39</sup></b>									
1 VII 2018 (ESDJ)									
Total .....	11 411 527	5 659 140	5 752 387	...	...	...	...	...	...
0 - 4 .....	1 295 906	661 535	634 371	...	...	...	...	...	...
5 - 9 .....	1 247 619	635 927	611 692	...	...	...	...	...	...
10 - 14 .....	1 197 091	608 695	588 396	...	...	...	...	...	...
15 - 19 .....	1 146 787	580 801	565 986	...	...	...	...	...	...
20 - 24 .....	1 089 914	547 618	542 296	...	...	...	...	...	...
25 - 29 .....	1 013 281	504 926	508 355	...	...	...	...	...	...
30 - 34 .....	936 810	463 541	473 269	...	...	...	...	...	...
35 - 39 .....	793 197	387 698	405 499	...	...	...	...	...	...
40 - 44 .....	594 836	285 013	309 823	...	...	...	...	...	...
45 - 49 .....	485 166	230 537	254 629	...	...	...	...	...	...
50 - 54 .....	431 114	206 255	224 859	...	...	...	...	...	...
55 - 59 .....	357 489	170 991	186 498	...	...	...	...	...	...
60 - 64 .....	282 415	134 300	148 115	...	...	...	...	...	...
65 - 69 .....	211 207	97 454	113 753	...	...	...	...	...	...
70 - 74 .....	147 063	66 084	80 979	...	...	...	...	...	...
75 - 79 .....	104 921	46 188	58 733	...	...	...	...	...	...
80 + .....	76 710	31 576	45 134	...	...	...	...	...	...
<b>Honduras<sup>3</sup></b>									
1 VII 2021 (ESDJ)									
Total .....	9 450 711	4 599 323	4 851 388	5 217 398	2 418 518	2 798 880	4 233 313	2 180 805	2 052 508
0 .....	198 680	101 246	97 434	107 379	54 750	52 629	91 301	46 496	44 805
1 - 4 .....	782 045	398 153	383 892	416 049	211 989	204 060	365 996	186 164	179 832
5 - 9 .....	957 544	487 201	470 343	499 063	251 946	247 117	458 481	235 255	223 226
10 - 14 .....	982 118	498 226	483 892	533 533	265 441	268 092	448 585	232 785	215 800
15 - 19 .....	964 175	479 112	485 063	541 019	262 879	278 140	423 156	216 233	206 923
20 - 24 .....	905 687	439 748	465 939	502 589	229 815	272 774	403 098	209 933	193 165
25 - 29 .....	839 496	403 089	436 407	465 778	208 105	257 673	373 718	194 984	178 734
30 - 34 .....	758 896	361 467	397 429	427 234	189 132	238 102	331 662	172 335	159 327
35 - 39 .....	644 092	304 818	339 274	363 221	159 378	203 843	280 871	145 440	135 431
40 - 44 .....	524 966	246 965	278 001	297 194	130 115	167 079	227 772	116 850	110 922
45 - 49 .....	438 028	205 536	232 492	247 880	108 072	139 808	190 148	97 464	92 684
50 - 54 .....	359 530	168 437	191 093	202 427	87 859	114 568	157 103	80 578	76 525
55 - 59 .....	297 030	139 061	157 969	167 113	72 296	94 817	129 917	66 765	63 152

# 7. Population by age, sex and urban/rural residence: latest available year, 2012 - 2021

## Population selon l'âge, le sexe et la résidence, urbaine/rurale : dernière année disponible, 2012 - 2021 (continued - suite)

Continent, country or area, date, code <sup>a</sup> and age (in years)	Total			Urban - Urbaine			Rural - Rurale		
	Both sexes Les deux sexes	Male Masculin	Female Féminin	Both sexes Les deux sexes	Male Masculin	Female Féminin	Both sexes Les deux sexes	Male Masculin	Female Féminin
AMERICA, NORTH - AMÉRIQUE DU NORD									
Honduras <sup>3</sup>									
1 VII 2021 (ESDJ)									
60 - 64 .....	240 707	112 471	128 236	135 181	58 246	76 935	105 526	54 225	51 301
65 - 69 .....	191 078	88 488	102 590	107 188	45 478	61 710	83 890	43 010	40 880
70 - 74 .....	143 567	65 693	77 874	79 750	33 075	46 675	63 817	32 618	31 199
75 - 79 .....	100 424	45 441	54 983	54 512	22 202	32 310	45 912	23 239	22 673
80 - 84 .....	63 497	28 378	35 119	35 141	14 092	21 049	28 356	14 286	14 070
85 - 89 .....	34 378	15 164	19 214	19 858	7 842	12 016	14 520	7 322	7 198
90 - 94 .....	17 488	7 624	9 864	10 542	4 085	6 457	6 946	3 539	3 407
95 + .....	7 285	3 005	4 280	4 747	1 721	3 026	2 538	1 284	1 254
Jamaica - Jamaïque									
1 VII 2019 (ESDJ)									
Total .....	2 732 539	1 351 515	1 381 024	...	...	...	...	...	...
0 - 4 .....	174 059	88 769	85 290	...	...	...	...	...	...
5 - 9 .....	191 247	97 299	93 948	...	...	...	...	...	...
10 - 14 .....	211 432	106 720	104 712	...	...	...	...	...	...
15 - 19 .....	232 783	118 895	113 888	...	...	...	...	...	...
20 - 24 .....	257 798	130 614	127 184	...	...	...	...	...	...
25 - 29 .....	249 862	126 322	123 540	...	...	...	...	...	...
30 - 34 .....	221 968	109 010	112 958	...	...	...	...	...	...
35 - 39 .....	199 078	95 108	103 970	...	...	...	...	...	...
40 - 44 .....	166 175	77 021	89 154	...	...	...	...	...	...
45 - 49 .....	166 086	78 742	87 344	...	...	...	...	...	...
50 - 54 .....	152 863	75 767	77 096	...	...	...	...	...	...
55 - 59 .....	136 228	69 089	67 139	...	...	...	...	...	...
60 - 64 .....	111 210	54 822	56 388	...	...	...	...	...	...
65 - 69 .....	82 766	41 595	41 171	...	...	...	...	...	...
70 - 74 .....	65 474	32 319	33 155	...	...	...	...	...	...
75 - 79 .....	45 070	21 380	23 690	...	...	...	...	...	...
80 + .....	68 440	28 043	40 397	...	...	...	...	...	...
Martinique									
1 I 2015 (CDJC)									
Total .....	380 877	176 328	204 549	367 749	169 911	197 838	13 128	6 417	6 711
0 - 4 .....	19 514	9 968	9 545	18 927	9 661	9 267	586	308	279
5 - 9 .....	23 179	11 841	11 338	22 465	11 480	10 985	713	361	353
10 - 14 .....	24 846	12 616	12 229	24 010	12 176	11 834	835	440	395
15 - 19 .....	25 065	12 913	12 152	24 241	12 506	11 736	824	408	416
20 - 24 .....	18 914	9 758	9 157	18 354	9 455	8 899	561	303	258
25 - 29 .....	17 978	8 092	9 886	17 471	7 846	9 625	507	246	261
30 - 34 .....	17 884	7 651	10 233	17 393	7 444	9 948	491	207	284
35 - 39 .....	19 983	8 508	11 474	19 389	8 247	11 142	594	262	332
40 - 44 .....	26 375	11 391	14 984	25 498	10 985	14 512	877	405	472
45 - 49 .....	31 052	13 979	17 073	30 020	13 471	16 549	1 032	508	524
50 - 54 .....	32 777	14 886	17 891	31 588	14 274	17 314	1 188	611	577
55 - 59 .....	28 564	13 462	15 101	27 524	12 915	14 609	1 040	547	492
60 - 64 .....	24 838	11 229	13 609	23 903	10 764	13 139	935	465	470
65 - 69 .....	20 492	9 408	11 084	19 679	9 002	10 677	814	406	407
70 - 74 .....	15 786	7 148	8 638	15 119	6 850	8 269	667	298	369
75 - 79 .....	13 601	6 019	7 582	13 027	5 737	7 291	573	282	291
80 - 84 .....	9 800	4 090	5 710	9 346	3 897	5 449	454	193	261
85 - 89 .....	6 010	2 174	3 836	5 747	2 066	3 681	263	108	154
90 - 94 .....	2 962	895	2 067	2 840	851	1 989	123	44	78
95 - 99 .....	971	241	731	932	228	704	39	12	27
100 + .....	287	59	228	275	57	218	12	2	10
1 I 2021 (ESDJ)									
Total .....	356 029	162 310	193 719	...	...	...	...	...	...
0 .....	2 918	1 438	1 480	...	...	...	...	...	...
1 - 4 .....	13 146	6 758	6 388	...	...	...	...	...	...
5 - 9 .....	17 904	8 896	9 008	...	...	...	...	...	...
10 - 14 .....	20 948	10 595	10 353	...	...	...	...	...	...
15 - 19 .....	21 501	10 819	10 682	...	...	...	...	...	...
20 - 24 .....	17 484	8 965	8 519	...	...	...	...	...	...
25 - 29 .....	15 392	6 985	8 407	...	...	...	...	...	...
30 - 34 .....	17 276	7 420	9 856	...	...	...	...	...	...

## 7. Population by age, sex and urban/rural residence: latest available year, 2012 - 2021

### Population selon l'âge, le sexe et la résidence, urbaine/rurale : dernière année disponible, 2012 - 2021 (continued - suite)

Continent, country or area, date, code <sup>a</sup> and age (in years)	Total			Urban - Urbaine			Rural - Rurale		
	Both sexes Les deux sexes	Male Masculin	Female Féminin	Both sexes Les deux sexes	Male Masculin	Female Féminin	Both sexes Les deux sexes	Male Masculin	Female Féminin
AMERICA, NORTH - AMÉRIQUE DU NORD									
Martinique									
1 I 2021 (ESDJ)									
35 - 39 .....	17 556	7 381	10 175	...	...	...	...	...	...
40 - 44 .....	17 365	7 153	10 212	...	...	...	...	...	...
45 - 49 .....	23 744	10 044	13 700	...	...	...	...	...	...
50 - 54 .....	29 151	12 864	16 287	...	...	...	...	...	...
55 - 59 .....	31 921	14 470	17 451	...	...	...	...	...	...
60 - 64 .....	28 697	13 510	15 187	...	...	...	...	...	...
65 - 69 .....	24 083	11 067	13 016	...	...	...	...	...	...
70 - 74 .....	19 486	8 892	10 594	...	...	...	...	...	...
75 - 79 .....	14 098	6 193	7 905	...	...	...	...	...	...
80 - 84 .....	11 219	4 612	6 607	...	...	...	...	...	...
85 - 89 .....	7 155	2 789	4 366	...	...	...	...	...	...
90 - 94 .....	3 462	1 107	2 355	...	...	...	...	...	...
95 - 99 .....	1 224	327	897	...	...	...	...	...	...
100 - 104 .....	222	25	197	...	...	...	...	...	...
105 - 109 .....	73	-	73	...	...	...	...	...	...
110 + .....	4	-	4	...	...	...	...	...	...
Mexico - Mexique									
15 III 2020 (CDJC) <sup>40</sup>									
Total .....	126 014 024	61 473 390	64 540 634	99 260 887	48 220 233	51 040 654	26 753 137	13 253 157	13 499 980
0 - 4 .....	10 047 365	5 077 482	4 969 883	7 469 097	3 776 132	3 692 965	2 578 268	1 301 350	1 276 918
5 - 9 .....	10 764 379	5 453 091	5 311 288	8 063 990	4 089 190	3 974 800	2 700 389	1 363 901	1 336 488
10 - 14 .....	10 943 540	5 554 260	5 389 280	8 250 912	4 187 153	4 063 759	2 692 628	1 367 107	1 325 521
15 - 19 .....	10 806 690	5 462 150	5 344 540	8 335 706	4 215 358	4 120 348	2 470 984	1 246 792	1 224 192
20 - 24 .....	10 422 095	5 165 884	5 256 211	8 320 137	4 137 907	4 182 230	2 101 958	1 027 977	1 073 981
25 - 29 .....	9 993 001	4 861 404	5 131 597	8 037 070	3 929 452	4 107 618	1 955 931	931 952	1 023 979
30 - 34 .....	9 420 827	4 527 726	4 893 101	7 601 162	3 661 502	3 939 660	1 819 665	866 224	953 441
35 - 39 .....	9 020 276	4 331 530	4 688 746	7 291 873	3 498 953	3 792 920	1 728 403	832 577	895 826
40 - 44 .....	8 503 586	4 062 304	4 441 282	6 874 135	3 265 690	3 608 445	1 629 451	796 614	832 837
45 - 49 .....	7 942 413	3 812 344	4 130 069	6 471 319	3 082 389	3 388 930	1 471 094	729 955	741 139
50 - 54 .....	7 037 532	3 332 163	3 705 369	5 750 248	2 697 138	3 053 110	1 287 284	635 025	652 259
55 - 59 .....	5 695 958	2 692 976	3 002 982	4 630 225	2 167 285	2 462 940	1 065 733	525 691	540 042
60 - 64 .....	4 821 062	2 257 862	2 563 200	3 919 358	1 810 380	2 108 978	901 704	447 482	454 222
65 - 69 .....	3 645 077	1 706 850	1 938 227	2 893 118	1 331 320	1 561 798	751 959	375 530	376 429
70 - 74 .....	2 647 340	1 233 492	1 413 848	2 081 419	946 091	1 135 328	565 921	287 401	278 520
75 - 79 .....	1 814 582	847 898	966 684	1 379 629	624 623	755 006	434 953	223 275	211 678
80 - 84 .....	1 175 364	523 812	651 552	891 348	380 892	510 456	284 016	142 920	141 096
85 - 89 .....	659 245	283 351	375 894	489 989	200 006	289 983	169 256	83 345	85 911
90 - 94 .....	266 806	107 358	159 448	199 801	75 414	124 387	67 005	31 944	35 061
95 - 99 .....	95 205	36 615	58 590	67 486	24 233	43 253	27 719	12 382	15 337
100 + .....	18 295	6 644	11 651	11 428	3 794	7 634	6 867	2 850	4 017
Unknown - Inconnu .....	273 386	136 194	137 192	231 437	115 331	116 106	41 949	20 863	21 086
1 VII 2021 (ESDJ) <sup>41</sup>									
Total .....	128 972 439	63 139 259	65 833 180	...	...	...	...	...	...
0 .....	2 119 036	1 078 979	1 040 057	...	...	...	...	...	...
1 - 4 .....	8 613 161	4 384 414	4 228 747	...	...	...	...	...	...
5 - 9 .....	11 000 967	5 599 947	5 401 020	...	...	...	...	...	...
10 - 14 .....	11 083 131	5 640 478	5 442 653	...	...	...	...	...	...
15 - 19 .....	11 076 419	5 624 910	5 451 509	...	...	...	...	...	...
20 - 24 .....	10 823 411	5 456 593	5 366 818	...	...	...	...	...	...
25 - 29 .....	10 670 774	5 336 323	5 334 451	...	...	...	...	...	...
30 - 34 .....	10 041 442	4 919 979	5 121 463	...	...	...	...	...	...
35 - 39 .....	9 143 294	4 354 874	4 788 420	...	...	...	...	...	...
40 - 44 .....	8 405 040	3 931 742	4 473 298	...	...	...	...	...	...
45 - 49 .....	7 951 363	3 749 218	4 202 145	...	...	...	...	...	...
50 - 54 .....	7 056 428	3 354 682	3 701 746	...	...	...	...	...	...
55 - 59 .....	5 984 670	2 841 770	3 142 900	...	...	...	...	...	...
60 - 64 .....	4 868 182	2 294 638	2 573 544	...	...	...	...	...	...
65 - 69 .....	3 657 843	1 702 373	1 955 470	...	...	...	...	...	...
70 - 74 .....	2 599 494	1 187 912	1 411 582	...	...	...	...	...	...
75 - 79 .....	1 778 501	793 811	984 690	...	...	...	...	...	...
80 - 84 .....	1 121 512	485 022	636 490	...	...	...	...	...	...
85 - 89 .....	616 017	257 138	358 879	...	...	...	...	...	...

## 7. Population by age, sex and urban/rural residence: latest available year, 2012 - 2021

### Population selon l'âge, le sexe et la résidence, urbaine/rurale : dernière année disponible, 2012 - 2021 (continued - suite)

Continent, country or area, date, code <sup>a</sup> and age (in years)	Total			Urban - Urbaine			Rural - Rurale		
	Both sexes Les deux sexes	Male Masculin	Female Féminin	Both sexes Les deux sexes	Male Masculin	Female Féminin	Both sexes Les deux sexes	Male Masculin	Female Féminin
<b>AMERICA, NORTH - AMÉRIQUE DU NORD</b>									
<b>Mexico - Mexique</b>									
1 VII 2021 (ESDJ) <sup>41</sup>									
90 - 94 .....	269 083	108 504	160 579	...	...	...	...	...	...
95 - 99 .....	79 061	30 784	48 277	...	...	...	...	...	...
100 + .....	13 610	5 168	8 442	...	...	...	...	...	...
<b>Montserrat</b>									
1 VII 2020 (ESDJ)									
Total .....	4 626	2 284	2 342	...	...	...	...	...	...
0 - 4 .....	244	112	132	...	...	...	...	...	...
5 - 9 .....	232	109	123	...	...	...	...	...	...
10 - 14 .....	321	162	159	...	...	...	...	...	...
15 - 19 .....	260	125	135	...	...	...	...	...	...
20 - 24 .....	238	124	114	...	...	...	...	...	...
25 - 29 .....	301	167	134	...	...	...	...	...	...
30 - 34 .....	321	138	183	...	...	...	...	...	...
35 - 39 .....	289	123	166	...	...	...	...	...	...
40 - 44 .....	317	150	167	...	...	...	...	...	...
45 - 49 .....	328	156	172	...	...	...	...	...	...
50 - 54 .....	367	182	185	...	...	...	...	...	...
55 - 59 .....	314	171	143	...	...	...	...	...	...
60 - 64 .....	288	154	134	...	...	...	...	...	...
65 - 69 .....	278	148	130	...	...	...	...	...	...
70 - 74 .....	213	121	92	...	...	...	...	...	...
75 - 79 .....	147	77	70	...	...	...	...	...	...
80 - 84 .....	82	34	48	...	...	...	...	...	...
85 - 89 .....	44	21	23	...	...	...	...	...	...
90 + .....	42	10	32	...	...	...	...	...	...
<b>Nicaragua</b>									
1 VII 2021 (ESDJ)									
Total .....	6 664 364	3 288 408	3 375 956	3 922 595	1 887 232	2 035 363	2 741 769	1 401 176	1 340 593
0 - 4 .....	655 935	335 249	320 686	322 371	167 583	154 788	333 564	167 666	165 899
5 - 9 .....	672 487	343 583	328 904	351 700	180 532	171 168	320 787	163 051	157 736
10 - 14 .....	661 282	337 314	323 968	364 244	185 127	179 117	297 038	152 187	144 851
15 - 19 .....	614 794	313 019	301 775	339 659	170 321	169 339	275 135	142 698	132 436
20 - 24 .....	601 751	304 662	297 089	347 799	169 949	177 850	253 952	134 713	119 239
25 - 29 .....	596 742	296 857	299 885	356 187	170 819	185 368	240 555	126 038	114 517
30 - 34 .....	530 368	259 590	270 778	324 563	153 047	171 516	205 805	106 543	99 262
35 - 39 .....	486 593	235 250	251 343	309 562	142 260	167 302	177 031	92 990	84 041
40 - 44 .....	410 260	193 337	216 923	268 823	124 755	144 068	141 437	68 582	72 855
45 - 49 .....	333 753	156 792	176 961	219 627	102 932	116 695	114 126	53 860	60 266
50 - 54 .....	272 481	129 366	143 115	177 600	82 121	95 478	94 881	47 245	47 637
55 - 59 .....	232 515	110 143	122 372	152 121	68 817	83 305	80 394	41 326	39 067
60 - 64 .....	201 570	94 032	107 538	130 840	58 634	72 206	70 730	35 398	35 332
65 - 69 .....	156 671	72 950	83 721	100 924	44 835	56 089	55 747	28 115	27 632
70 - 74 .....	88 560	40 996	47 564	57 443	25 226	32 218	31 117	15 770	15 346
75 - 79 .....	69 282	31 679	37 603	46 078	19 898	26 179	23 204	11 781	11 424
80 + .....	79 320	33 589	45 731	53 053	20 375	32 679	26 267	13 214	13 052
<b>Panama<sup>13</sup></b>									
1 VII 2021 (ESDF)									
Total .....	4 337 406	2 173 761	2 163 645	3 094 727	1 523 707	1 571 020	1 242 679	650 054	592 625
0 .....	73 948	37 798	36 150	47 659	24 374	23 285	26 289	13 424	12 865
1 - 4 .....	295 364	150 909	144 455	189 672	97 003	92 669	105 692	53 906	51 786
5 - 9 .....	369 622	188 786	180 836	238 930	122 085	116 845	130 692	66 701	63 991
10 - 14 .....	364 693	186 177	178 516	235 400	119 687	115 713	129 293	66 490	62 803
15 - 19 .....	362 736	184 931	177 805	239 628	120 674	118 954	123 108	64 257	58 851
20 - 24 .....	352 377	179 023	173 354	248 322	124 504	123 818	104 055	54 519	49 536
25 - 29 .....	330 159	166 836	163 323	232 006	115 235	116 771	98 153	51 601	46 552
30 - 34 .....	315 578	158 793	156 785	232 250	114 936	117 314	83 328	43 857	39 471
35 - 39 .....	303 682	152 777	150 905	232 128	115 218	116 910	71 554	37 559	33 995
40 - 44 .....	289 784	145 734	144 050	232 521	115 422	117 099	57 263	30 312	26 951
45 - 49 .....	273 110	136 697	136 413	219 096	107 476	111 620	54 014	29 221	24 793
50 - 54 .....	244 163	121 428	122 735	193 996	94 557	99 439	50 167	26 871	23 296
55 - 59 .....	207 351	102 281	105 070	161 732	77 940	83 792	45 619	24 341	21 278
60 - 64 .....	168 943	82 346	86 597	125 161	58 619	66 542	43 782	23 727	20 055

## 7. Population by age, sex and urban/rural residence: latest available year, 2012 - 2021

### Population selon l'âge, le sexe et la résidence, urbaine/rurale : dernière année disponible, 2012 - 2021 (continued - suite)

Continent, country or area, date, code <sup>a</sup> and age (in years)	Total			Urban - Urbaine			Rural - Rurale		
	Both sexes Les deux sexes	Male Masculin	Female Féminin	Both sexes Les deux sexes	Male Masculin	Female Féminin	Both sexes Les deux sexes	Male Masculin	Female Féminin
AMERICA, NORTH - AMÉRIQUE DU NORD									
Panama <sup>13</sup>									
1 VII 2021 (ESDF)									
65 - 69 .....	128 960	61 869	67 091	90 769	41 463	49 306	38 191	20 406	17 785
70 - 74 .....	96 138	45 329	50 809	64 902	28 672	36 230	31 236	16 657	14 579
75 - 79 .....	69 256	31 963	37 293	46 284	20 015	26 269	22 972	11 948	11 024
80 - 84 .....	46 068	20 693	25 375	31 756	13 055	18 701	14 312	7 638	6 674
85 + .....	45 474	19 391	26 083	32 515	12 772	19 743	12 959	6 619	6 340
85 - 89 .....	26 898	11 689	15 209	...	...	...	...	...	...
90 - 94 .....	12 961	5 433	7 528	...	...	...	...	...	...
95 - 99 .....	4 671	1 894	2 777	...	...	...	...	...	...
100 + .....	944	375	569	...	...	...	...	...	...
Puerto Rico - Porto Rico <sup>42</sup>									
1 VII 2019 (ESDJ)									
Total .....	3 193 694	1 515 721	1 677 973	...	...	...	...	...	...
0 .....	21 386	10 938	10 448	...	...	...	...	...	...
1 - 4 .....	96 096	49 082	47 014	...	...	...	...	...	...
5 - 9 .....	157 661	79 847	77 814	...	...	...	...	...	...
10 - 14 .....	182 764	92 917	89 847	...	...	...	...	...	...
15 - 19 .....	201 616	103 020	98 596	...	...	...	...	...	...
20 - 24 .....	216 485	109 920	106 565	...	...	...	...	...	...
25 - 29 .....	219 925	109 775	110 150	...	...	...	...	...	...
30 - 34 .....	185 241	89 738	95 503	...	...	...	...	...	...
35 - 39 .....	189 502	89 257	100 245	...	...	...	...	...	...
40 - 44 .....	198 881	94 166	104 715	...	...	...	...	...	...
45 - 49 .....	204 152	96 796	107 356	...	...	...	...	...	...
50 - 54 .....	211 903	98 923	112 980	...	...	...	...	...	...
55 - 59 .....	219 296	100 375	118 921	...	...	...	...	...	...
60 - 64 .....	209 130	95 717	113 413	...	...	...	...	...	...
65 - 69 .....	189 933	85 684	104 249	...	...	...	...	...	...
70 - 74 .....	176 557	79 286	97 271	...	...	...	...	...	...
75 - 79 .....	131 326	57 755	73 571	...	...	...	...	...	...
80 - 84 .....	90 644	38 724	51 920	...	...	...	...	...	...
85 + .....	91 196	33 801	57 395	...	...	...	...	...	...
Saint Barthélemy - Saint-Barthélemy									
1 VII 2021* (ESDJ)									
Total .....	10 696	5 007	5 689	...	...	...	...	...	...
0 .....	136	69	67	...	...	...	...	...	...
1 - 4 .....	560	282	278	...	...	...	...	...	...
5 - 9 .....	750	373	377	...	...	...	...	...	...
10 - 14 .....	802	403	399	...	...	...	...	...	...
15 - 19 .....	796	404	392	...	...	...	...	...	...
20 - 24 .....	631	315	316	...	...	...	...	...	...
25 - 29 .....	554	253	301	...	...	...	...	...	...
30 - 34 .....	605	269	336	...	...	...	...	...	...
35 - 39 .....	626	271	355	...	...	...	...	...	...
40 - 44 .....	623	275	349	...	...	...	...	...	...
45 - 49 .....	696	313	384	...	...	...	...	...	...
50 - 54 .....	765	351	414	...	...	...	...	...	...
55 - 59 .....	785	371	415	...	...	...	...	...	...
60 - 64 .....	670	320	351	...	...	...	...	...	...
65 - 69 .....	561	264	298	...	...	...	...	...	...
70 - 74 .....	423	193	231	...	...	...	...	...	...
75 - 79 .....	297	131	166	...	...	...	...	...	...
80 - 84 .....	208	85	124	...	...	...	...	...	...
85 - 89 .....	128	48	81	...	...	...	...	...	...
90 - 94 .....	60	19	42	...	...	...	...	...	...
95 - 99 .....	21	6	15	...	...	...	...	...	...
100 + .....	4	-	4	...	...	...	...	...	...
Saint Lucia - Sainte-Lucie <sup>43</sup>									
1 VII 2021 (ESDF)									
Total .....	182 279	90 419	91 860	...	...	...	...	...	...
0 .....	2 130	1 073	1 057	...	...	...	...	...	...
1 - 4 .....	8 517	4 308	4 209	...	...	...	...	...	...

## 7. Population by age, sex and urban/rural residence: latest available year, 2012 - 2021

### Population selon l'âge, le sexe et la résidence, urbaine/rurale : dernière année disponible, 2012 - 2021 (continued - suite)

Continent, country or area, date, code <sup>a</sup> and age (in years)	Total			Urban - Urbaine			Rural - Rurale		
	Both sexes Les deux sexes	Male Masculin	Female Féminin	Both sexes Les deux sexes	Male Masculin	Female Féminin	Both sexes Les deux sexes	Male Masculin	Female Féminin
AMERICA, NORTH - AMÉRIQUE DU NORD									
Saint Lucia - Sainte-Lucie <sup>43</sup>									
1 VII 2021 (ESDF)									
5 - 9 .....	10 310	5 263	5 047	...	...	...	...	...	...
10 - 14 .....	11 254	5 750	5 504	...	...	...	...	...	...
15 - 19 .....	12 353	6 307	6 047	...	...	...	...	...	...
20 - 24 .....	13 739	6 900	6 839	...	...	...	...	...	...
25 - 29 .....	15 801	8 028	7 773	...	...	...	...	...	...
30 - 34 .....	15 189	7 594	7 595	...	...	...	...	...	...
35 - 39 .....	14 691	7 265	7 425	...	...	...	...	...	...
40 - 44 .....	13 507	6 894	6 612	...	...	...	...	...	...
45 - 49 .....	12 828	6 458	6 370	...	...	...	...	...	...
50 - 54 .....	12 612	6 260	6 352	...	...	...	...	...	...
55 - 59 .....	11 524	5 734	5 791	...	...	...	...	...	...
60 - 64 .....	9 493	4 670	4 823	...	...	...	...	...	...
65 - 69 .....	6 662	3 162	3 500	...	...	...	...	...	...
70 - 74 .....	4 794	2 192	2 602	...	...	...	...	...	...
75 - 79 .....	3 292	1 376	1 916	...	...	...	...	...	...
80 - 84 .....	2 049	775	1 274	...	...	...	...	...	...
85 + .....	1 534	410	1 124	...	...	...	...	...	...
Saint Pierre and Miquelon - Saint Pierre-et-Miquelon									
1 I 2018 (ESDJ)									
Total .....	5 954	2 930	3 024	...	...	...	...	...	...
0 .....	59	22	37	...	...	...	...	...	...
1 - 4 .....	247	119	128	...	...	...	...	...	...
5 - 9 .....	409	199	210	...	...	...	...	...	...
10 - 14 .....	383	196	186	...	...	...	...	...	...
15 - 19 .....	304	173	130	...	...	...	...	...	...
20 - 24 .....	219	117	103	...	...	...	...	...	...
25 - 29 .....	277	140	138	...	...	...	...	...	...
30 - 34 .....	389	172	217	...	...	...	...	...	...
35 - 39 .....	384	187	197	...	...	...	...	...	...
40 - 44 .....	468	219	249	...	...	...	...	...	...
45 - 49 .....	569	277	292	...	...	...	...	...	...
50 - 54 .....	507	274	233	...	...	...	...	...	...
55 - 59 .....	451	235	216	...	...	...	...	...	...
60 - 64 .....	375	196	178	...	...	...	...	...	...
65 - 69 .....	273	137	136	...	...	...	...	...	...
70 - 74 .....	210	100	110	...	...	...	...	...	...
75 - 79 .....	196	92	105	...	...	...	...	...	...
80 - 84 .....	128	38	91	...	...	...	...	...	...
85 - 89 .....	64	24	40	...	...	...	...	...	...
90 - 94 .....	33	8	25	...	...	...	...	...	...
95 - 99 .....	8	3	5	...	...	...	...	...	...
100 + .....	-	-	-	...	...	...	...	...	...
Saint Vincent and the Grenadines - Saint-Vincent-et-les Grenadines									
1 VII 2021 (ESDJ)									
Total .....	110 784	56 826	53 958	...	...	...	...	...	...
0 .....	1 588	801	787	...	...	...	...	...	...
1 - 4 .....	7 182	3 612	3 570	...	...	...	...	...	...
5 - 9 .....	8 644	4 407	4 237	...	...	...	...	...	...
10 - 14 .....	9 904	5 158	4 746	...	...	...	...	...	...
15 - 19 .....	10 057	5 169	4 888	...	...	...	...	...	...
20 - 24 .....	8 732	4 454	4 278	...	...	...	...	...	...
25 - 29 .....	8 438	4 325	4 113	...	...	...	...	...	...
30 - 34 .....	7 976	3 976	4 000	...	...	...	...	...	...
35 - 39 .....	7 663	3 927	3 736	...	...	...	...	...	...
40 - 44 .....	7 262	3 859	3 403	...	...	...	...	...	...
45 - 49 .....	7 576	3 950	3 627	...	...	...	...	...	...
50 - 54 .....	6 645	3 515	3 131	...	...	...	...	...	...
55 - 59 .....	5 106	2 703	2 403	...	...	...	...	...	...

## 7. Population by age, sex and urban/rural residence: latest available year, 2012 - 2021

### Population selon l'âge, le sexe et la résidence, urbaine/rurale : dernière année disponible, 2012 - 2021 (continued - suite)

Continent, country or area, date, code <sup>a</sup> and age (in years)	Total			Urban - Urbaine			Rural - Rurale		
	Both sexes Les deux sexes	Male Masculin	Female Féminin	Both sexes Les deux sexes	Male Masculin	Female Féminin	Both sexes Les deux sexes	Male Masculin	Female Féminin
AMERICA, NORTH - AMÉRIQUE DU NORD									
Saint Vincent and the Grenadines - Saint-Vincent-et-les Grenadines									
1 VII 2021 (ESDJ)									
60 - 64 .....	3 877	2 015	1 862	...	...	...	...	...	...
65 - 69 .....	2 883	1 490	1 392	...	...	...	...	...	...
70 - 74 .....	2 573	1 311	1 262	...	...	...	...	...	...
75 - 79 .....	2 006	985	1 021	...	...	...	...	...	...
80 - 84 .....	1 463	678	785	...	...	...	...	...	...
85 + .....	1 207	491	716	...	...	...	...	...	...
Saint-Martin (French part) - Saint-Martin (partie française)									
1 I 2021* (ESDJ)									
Total .....	30 286	14 191	16 095	...	...	...	...	...	...
0 .....	388	196	192	...	...	...	...	...	...
1 - 4 .....	1 584	797	787	...	...	...	...	...	...
5 - 9 .....	2 137	1 062	1 075	...	...	...	...	...	...
10 - 14 .....	2 286	1 154	1 132	...	...	...	...	...	...
15 - 19 .....	2 272	1 152	1 120	...	...	...	...	...	...
20 - 24 .....	1 758	876	882	...	...	...	...	...	...
25 - 29 .....	1 579	722	857	...	...	...	...	...	...
30 - 34 .....	1 718	761	957	...	...	...	...	...	...
35 - 39 .....	1 768	766	1 002	...	...	...	...	...	...
40 - 44 .....	1 775	785	990	...	...	...	...	...	...
45 - 49 .....	2 013	907	1 106	...	...	...	...	...	...
50 - 54 .....	2 186	1 006	1 180	...	...	...	...	...	...
55 - 59 .....	2 205	1 046	1 159	...	...	...	...	...	...
60 - 64 .....	1 873	891	982	...	...	...	...	...	...
65 - 69 .....	1 555	732	823	...	...	...	...	...	...
70 - 74 .....	1 180	539	641	...	...	...	...	...	...
75 - 79 .....	818	358	460	...	...	...	...	...	...
80 - 84 .....	588	237	351	...	...	...	...	...	...
85 - 89 .....	356	133	223	...	...	...	...	...	...
90 - 94 .....	172	53	119	...	...	...	...	...	...
95 - 99 .....	60	16	44	...	...	...	...	...	...
100 + .....	15	2	13	...	...	...	...	...	...
Sint Maarten (Dutch part) - Saint-Martin (partie néerlandaise)									
1 I 2018 (ESDF)									
Total .....	40 614	19 759	20 855	...	...	...	...	...	...
0 - 4 .....	2 614	1 349	1 265	...	...	...	...	...	...
5 - 9 .....	2 773	1 437	1 336	...	...	...	...	...	...
10 - 14 .....	2 741	1 387	1 354	...	...	...	...	...	...
15 - 19 .....	2 721	1 360	1 361	...	...	...	...	...	...
20 - 24 .....	2 165	1 139	1 025	...	...	...	...	...	...
25 - 29 .....	2 466	1 142	1 324	...	...	...	...	...	...
30 - 34 .....	3 083	1 432	1 651	...	...	...	...	...	...
35 - 39 .....	3 342	1 510	1 832	...	...	...	...	...	...
40 - 44 .....	3 546	1 651	1 895	...	...	...	...	...	...
45 - 49 .....	3 471	1 665	1 806	...	...	...	...	...	...
50 - 54 .....	3 446	1 727	1 719	...	...	...	...	...	...
55 - 59 .....	2 795	1 348	1 447	...	...	...	...	...	...
60 - 64 .....	2 223	1 091	1 132	...	...	...	...	...	...
65 - 69 .....	1 573	759	813	...	...	...	...	...	...
70 - 74 .....	881	431	450	...	...	...	...	...	...
75 - 79 .....	430	207	223	...	...	...	...	...	...
80 - 84 .....	217	93	125	...	...	...	...	...	...
85 - 89 .....	79	18	61	...	...	...	...	...	...
90 + .....	47	11	36	...	...	...	...	...	...



## 7. Population by age, sex and urban/rural residence: latest available year, 2012 - 2021

### Population selon l'âge, le sexe et la résidence, urbaine/rurale : dernière année disponible, 2012 - 2021 (continued - suite)

Continent, country or area, date, code <sup>a</sup> and age (in years)	Total			Urban - Urbaine			Rural - Rurale		
	Both sexes Les deux sexes	Male Masculin	Female Féminin	Both sexes Les deux sexes	Male Masculin	Female Féminin	Both sexes Les deux sexes	Male Masculin	Female Féminin
<b>AMERICA, NORTH - AMÉRIQUE DU NORD</b>									
<b>Trinidad and Tobago - Trinité-et-Tobago<sup>4</sup></b>									
1 VII 2021 (ESDJ)									
Total .....	1 367 558	686 143	681 415	...	...	...	...	...	...
0 - 4 .....	96 923	49 272	47 652	...	...	...	...	...	...
5 - 9 .....	94 050	47 760	46 290	...	...	...	...	...	...
10 - 14 .....	90 582	46 291	44 291	...	...	...	...	...	...
15 - 19 .....	101 308	51 189	50 119	...	...	...	...	...	...
20 - 24 .....	117 641	59 116	58 525	...	...	...	...	...	...
25 - 29 .....	127 195	64 122	63 074	...	...	...	...	...	...
30 - 34 .....	108 723	55 502	53 222	...	...	...	...	...	...
35 - 39 .....	95 294	48 257	47 037	...	...	...	...	...	...
40 - 44 .....	88 728	44 786	43 942	...	...	...	...	...	...
45 - 49 .....	98 976	50 134	48 841	...	...	...	...	...	...
50 - 54 .....	89 780	45 290	44 489	...	...	...	...	...	...
55 - 59 .....	75 395	37 812	37 583	...	...	...	...	...	...
60 - 64 .....	60 393	30 528	29 865	...	...	...	...	...	...
65 - 69 .....	45 967	22 226	23 741	...	...	...	...	...	...
70 - 74 .....	31 190	14 632	16 558	...	...	...	...	...	...
75 - 79 .....	21 367	9 562	11 804	...	...	...	...	...	...
80 + .....	24 045	9 663	14 382	...	...	...	...	...	...
<b>Turks and Caicos Islands - Îles Turques et Caïques</b>									
1 VII 2017 (ESDJ)									
Total .....	39 792	20 296	19 496	...	...	...	...	...	...
0 - 4 .....	2 824	1 426	1 398	...	...	...	...	...	...
5 - 9 .....	2 499	1 270	1 229	...	...	...	...	...	...
10 - 14 .....	2 303	1 146	1 157	...	...	...	...	...	...
15 - 19 .....	2 266	1 111	1 155	...	...	...	...	...	...
20 - 24 .....	2 671	1 306	1 365	...	...	...	...	...	...
25 - 29 .....	3 232	1 582	1 650	...	...	...	...	...	...
30 - 34 .....	3 774	1 889	1 885	...	...	...	...	...	...
35 - 39 .....	4 388	2 248	2 140	...	...	...	...	...	...
40 - 44 .....	4 172	2 162	2 010	...	...	...	...	...	...
45 - 49 .....	3 718	1 948	1 770	...	...	...	...	...	...
50 - 54 .....	2 949	1 553	1 396	...	...	...	...	...	...
55 - 59 .....	1 983	1 050	933	...	...	...	...	...	...
60 - 64 .....	1 366	730	636	...	...	...	...	...	...
65 - 69 .....	820	445	375	...	...	...	...	...	...
70 - 74 .....	471	258	213	...	...	...	...	...	...
75 - 79 .....	206	112	94	...	...	...	...	...	...
80 + .....	150	60	90	...	...	...	...	...	...
<b>United States of America - États-Unis d'Amérique<sup>44</sup></b>									
1 VII 2021 (ESDJ)									
Total .....	331 893 745	164 384 742	167 509 003	...	...	...	...	...	...
0 .....	3 564 493	1 821 502	1 742 991	...	...	...	...	...	...
1 - 4 .....	15 262 845	7 802 850	7 459 995	...	...	...	...	...	...
5 - 9 .....	20 291 548	10 376 158	9 915 390	...	...	...	...	...	...
10 - 14 .....	21 447 784	10 988 223	10 459 561	...	...	...	...	...	...
15 - 19 .....	21 564 666	11 022 976	10 541 690	...	...	...	...	...	...
20 - 24 .....	21 523 997	10 973 238	10 550 759	...	...	...	...	...	...
25 - 29 .....	22 392 477	11 379 058	11 013 419	...	...	...	...	...	...
30 - 34 .....	23 102 628	11 674 304	11 428 324	...	...	...	...	...	...
35 - 39 .....	22 299 318	11 263 833	11 035 485	...	...	...	...	...	...
40 - 44 .....	21 104 536	10 593 780	10 510 756	...	...	...	...	...	...
45 - 49 .....	19 781 510	9 875 757	9 905 753	...	...	...	...	...	...
50 - 54 .....	20 906 926	10 436 202	10 470 724	...	...	...	...	...	...
55 - 59 .....	21 567 314	10 630 059	10 937 255	...	...	...	...	...	...
60 - 64 .....	21 235 750	10 333 259	10 902 491	...	...	...	...	...	...
65 - 69 .....	18 394 320	8 748 213	9 646 107	...	...	...	...	...	...
70 - 74 .....	15 271 802	7 120 873	8 150 929	...	...	...	...	...	...
75 - 79 .....	9 904 769	4 472 410	5 432 359	...	...	...	...	...	...
80 - 84 .....	6 301 306	2 696 104	3 605 202	...	...	...	...	...	...

## 7. Population by age, sex and urban/rural residence: latest available year, 2012 - 2021

### Population selon l'âge, le sexe et la résidence, urbaine/rurale : dernière année disponible, 2012 - 2021 (continued - suite)

Continent, country or area, date, code <sup>a</sup> and age (in years)	Total			Urban - Urbaine			Rural - Rurale		
	Both sexes Les deux sexes	Male Masculin	Female Féminin	Both sexes Les deux sexes	Male Masculin	Female Féminin	Both sexes Les deux sexes	Male Masculin	Female Féminin
<b>AMERICA, NORTH - AMÉRIQUE DU NORD</b>									
United States of America - États-Unis d'Amérique <sup>44</sup> 1 VII 2021 (ESDJ)									
85 - 89 .....	3 579 482	1 392 797	2 186 685	...	...	...	...	...	...
90 - 94 .....	1 737 275	594 505	1 142 770	...	...	...	...	...	...
95 - 99 .....	561 085	164 154	396 931	...	...	...	...	...	...
100 + .....	97 914	24 487	73 427	...	...	...	...	...	...
<b>AMERICA, SOUTH - AMÉRIQUE DU SUD</b>									
Argentina - Argentine <sup>13</sup> 1 VII 2021 (ESDF)									
Total .....	45 808 747	22 492 818	23 315 929	42 204 737	20 575 894	21 628 843	3 604 010	1 916 924	1 687 086
0 - 4 .....	3 698 813	1 903 318	1 795 495	3 337 096	1 716 145	1 620 951	361 717	187 173	174 544
0 .....	733 836	377 667	356 169	...	...	...	...	...	...
1 - 4 .....	2 964 977	1 525 651	1 439 326	...	...	...	...	...	...
5 - 9 .....	3 756 437	1 932 305	1 824 132	3 387 660	1 739 413	1 648 247	368 777	192 892	175 885
10 - 14 .....	3 622 606	1 864 856	1 757 750	3 279 849	1 683 053	1 596 796	342 757	181 803	160 954
15 - 19 .....	3 506 737	1 794 858	1 711 879	3 215 623	1 640 255	1 575 368	291 114	154 603	136 511
20 - 24 .....	3 523 049	1 789 776	1 733 273	3 200 369	1 616 121	1 584 248	322 680	173 655	149 025
25 - 29 .....	3 562 951	1 794 010	1 768 941	3 253 246	1 624 196	1 629 050	309 705	169 814	139 891
30 - 34 .....	3 383 352	1 688 207	1 695 145	3 143 409	1 557 954	1 585 455	239 943	130 253	109 690
35 - 39 .....	3 165 656	1 570 184	1 595 472	2 958 866	1 464 408	1 494 458	206 790	105 776	101 014
40 - 44 .....	3 110 884	1 534 504	1 576 380	2 911 981	1 433 556	1 478 425	198 903	100 948	97 955
45 - 49 .....	2 751 947	1 348 259	1 403 688	2 574 117	1 254 021	1 320 096	177 830	94 238	83 592
50 - 54 .....	2 327 037	1 130 091	1 196 946	2 171 823	1 043 975	1 127 848	155 214	86 116	69 098
55 - 59 .....	2 119 884	1 016 281	1 103 603	1 977 854	936 140	1 041 714	142 030	80 141	61 889
60 - 64 .....	1 926 122	906 232	1 019 890	1 796 646	834 369	962 277	129 476	71 863	57 613
65 - 69 .....	1 683 583	770 680	912 903	1 569 007	707 343	861 664	114 576	63 337	51 239
70 - 74 .....	1 382 220	606 352	775 868	1 288 551	554 958	733 593	93 669	51 394	42 275
75 - 79 .....	1 007 914	413 472	594 442	939 563	376 879	562 684	68 351	36 593	31 758
80 - 84 .....	658 156	243 602	414 554	614 034	221 726	392 308	44 122	21 876	22 246
85 - 89 .....	378 990	122 829	256 161	355 333	112 584	242 749	23 657	10 245	13 412
90 - 94 .....	176 477	48 175	128 302	166 812	44 790	122 022	9 665	3 385	6 280
95 - 99 .....	54 956	12 686	42 270	52 445	11 993	40 452	2 511	693	1 818
100 + .....	10 976	2 141	8 835	10 453	2 015	8 438	523	126	397
Bolivia (Plurinational State of) - Bolivie (État plurinational de) <sup>2</sup> 30 VI 2021 (ESDF)									
Total .....	11 841 955	5 942 680	5 899 275	8 330 216	4 130 942	4 199 274	3 511 739	1 811 738	1 700 001
0 .....	239 235	122 420	116 815	168 721	85 324	83 397	70 514	37 096	33 418
1 - 4 .....	947 364	484 284	463 080	669 036	337 901	331 135	278 328	146 383	131 945
5 - 9 .....	1 176 860	601 078	575 782	831 483	419 516	411 967	345 377	181 562	163 815
10 - 14 .....	1 171 103	597 961	573 142	822 359	414 707	407 652	348 744	183 254	165 490
15 - 19 .....	1 139 604	581 257	558 347	797 179	401 271	395 908	342 425	179 986	162 439
20 - 24 .....	1 082 457	550 323	532 134	759 317	380 913	378 404	323 140	169 410	153 730
25 - 29 .....	991 281	501 680	489 601	700 233	349 868	350 365	291 048	151 812	139 236
30 - 34 .....	888 354	447 560	440 794	630 893	313 817	317 076	257 461	133 743	123 718
35 - 39 .....	787 847	395 180	392 667	558 611	276 717	281 894	229 236	118 463	110 773
40 - 44 .....	687 585	343 308	344 277	485 831	239 701	246 130	201 754	103 607	98 147
45 - 49 .....	589 223	292 693	296 530	415 709	204 236	211 473	173 514	88 457	85 057
50 - 54 .....	496 819	245 514	251 305	349 444	170 898	178 546	147 375	74 616	72 759
55 - 59 .....	415 713	204 273	211 440	291 363	141 774	149 589	124 350	62 499	61 851
60 - 64 .....	346 024	168 434	177 590	241 803	116 618	125 185	104 221	51 816	52 405
65 - 69 .....	286 465	137 622	148 843	199 181	94 846	104 335	87 284	42 776	44 508
70 - 74 .....	230 849	109 295	121 554	159 416	74 774	84 642	71 433	34 521	36 912
75 - 79 .....	168 964	77 830	91 134	116 017	52 906	63 111	52 947	24 924	28 023
80 - 84 .....	104 585	46 014	58 571	71 482	31 107	40 375	33 103	14 907	18 196
85 - 89 .....	57 565	23 748	33 817	39 215	15 974	23 241	18 350	7 774	10 576
90 - 94 .....	25 272	9 464	15 808	16 993	6 257	10 736	8 279	3 207	5 072
95 + .....	8 786	2 742	6 044	5 930	1 817	4 113	2 856	925	1 931

## 7. Population by age, sex and urban/rural residence: latest available year, 2012 - 2021

### Population selon l'âge, le sexe et la résidence, urbaine/rurale : dernière année disponible, 2012 - 2021 (continued - suite)

Continent, country or area, date, code <sup>a</sup> and age (in years)	Total			Urban - Urbaine			Rural - Rurale		
	Both sexes Les deux sexes	Male Masculin	Female Féminin	Both sexes Les deux sexes	Male Masculin	Female Féminin	Both sexes Les deux sexes	Male Masculin	Female Féminin
AMERICA, SOUTH - AMÉRIQUE DU SUD									
Brazil - Brésil <sup>45</sup>									
1 VII 2021 (ESDJ)									
Total .....	213 317 639	104 271 843	109 045 796	...	...	...	...	...	...
0 .....	2 921 370	1 495 092	1 426 278	...	...	...	...	...	...
1 - 4 .....	11 781 911	6 028 207	5 753 704	...	...	...	...	...	...
5 - 9 .....	14 689 394	7 512 252	7 177 142	...	...	...	...	...	...
10 - 14 .....	14 647 164	7 484 190	7 162 974	...	...	...	...	...	...
15 - 19 .....	15 529 387	7 912 260	7 617 127	...	...	...	...	...	...
20 - 24 .....	17 057 794	8 634 909	8 422 885	...	...	...	...	...	...
25 - 29 .....	17 011 218	8 508 378	8 502 840	...	...	...	...	...	...
30 - 34 .....	17 135 646	8 505 514	8 630 132	...	...	...	...	...	...
35 - 39 .....	17 123 723	8 407 755	8 715 968	...	...	...	...	...	...
40 - 44 .....	15 924 417	7 737 477	8 186 940	...	...	...	...	...	...
45 - 49 .....	13 930 420	6 711 034	7 219 386	...	...	...	...	...	...
50 - 54 .....	12 751 592	6 105 571	6 646 021	...	...	...	...	...	...
55 - 59 .....	11 483 368	5 418 069	6 065 299	...	...	...	...	...	...
60 - 64 .....	9 672 175	4 485 379	5 186 796	...	...	...	...	...	...
65 - 69 .....	7 623 733	3 460 918	4 162 815	...	...	...	...	...	...
70 - 74 .....	5 642 901	2 499 910	3 142 991	...	...	...	...	...	...
75 - 79 .....	3 774 018	1 610 235	2 163 783	...	...	...	...	...	...
80 - 84 .....	2 443 191	983 758	1 459 433	...	...	...	...	...	...
85 - 89 .....	1 318 006	493 422	824 584	...	...	...	...	...	...
90 + .....	856 211	277 513	578 698	...	...	...	...	...	...
Chile - Chili <sup>2</sup>									
30 VI 2021 (ESDF)									
Total .....	19 678 363	9 708 512	9 969 851	17 430 714	8 525 967	8 904 747	2 247 649	1 182 545	1 065 104
0 .....	237 485	121 002	116 483	214 740	109 630	105 110	22 745	11 372	11 373
1 - 4 .....	941 410	479 630	461 780	845 091	430 478	414 613	96 319	49 152	47 167
5 - 9 .....	1 279 150	651 336	627 814	1 139 882	580 243	559 639	139 268	71 093	68 175
10 - 14 .....	1 287 620	655 232	632 388	1 138 385	578 303	560 082	149 235	76 929	72 306
15 - 19 .....	1 242 805	631 851	610 954	1 113 456	563 839	549 617	129 349	68 012	61 337
20 - 24 .....	1 416 129	719 079	697 050	1 289 993	652 968	637 025	126 136	66 111	60 025
25 - 29 .....	1 629 871	827 115	802 756	1 489 525	754 085	735 440	140 346	73 030	67 316
30 - 34 .....	1 659 478	842 111	817 367	1 505 509	761 798	743 711	153 969	80 313	73 656
35 - 39 .....	1 461 105	738 934	722 171	1 310 784	659 792	650 992	150 321	79 142	71 179
40 - 44 .....	1 362 172	683 807	678 365	1 204 573	599 300	605 273	157 599	84 507	73 092
45 - 49 .....	1 296 281	644 339	651 942	1 130 166	554 692	575 474	166 115	89 647	76 468
50 - 54 .....	1 225 010	602 079	622 931	1 063 286	513 925	549 361	161 724	88 154	73 570
55 - 59 .....	1 167 604	566 471	601 133	1 009 793	479 855	529 938	157 811	86 616	71 195
60 - 64 .....	1 013 544	483 184	530 360	875 019	408 101	466 918	138 525	75 083	63 442
65 - 69 .....	844 335	393 552	450 783	723 764	329 241	394 523	120 571	64 311	56 260
70 - 74 .....	615 340	278 885	336 455	524 494	230 643	293 851	90 846	48 242	42 604
75 - 79 .....	430 954	184 713	246 241	365 956	151 415	214 541	64 998	33 298	31 700
80 - 84 .....	287 061	113 029	174 032	244 297	92 218	152 079	42 764	20 811	21 953
85 - 89 .....	168 204	59 048	109 156	144 755	48 461	96 294	23 449	10 587	12 862
90 - 94 .....	83 968	26 017	57 951	72 422	21 288	51 134	11 546	4 729	6 817
95 - 99 .....	23 896	6 154	17 742	20 263	4 842	15 421	3 633	1 312	2 321
100 + .....	4 941	944	3 997	4 561	850	3 711	380	94	286
Colombia - Colombie <sup>46</sup>									
1 VII 2021 (ESDJ)									
Total .....	51 049 498	24 912 231	26 137 267	38 898 851	18 613 464	20 285 387	12 150 647	6 298 767	5 851 880
0 .....	771 706	394 645	377 061	542 738	277 340	265 398	228 968	117 305	111 663
1 - 4 .....	3 150 463	1 609 205	1 541 258	2 227 210	1 135 954	1 091 256	923 253	473 251	450 002
5 - 9 .....	3 957 795	2 021 769	1 936 026	2 812 356	1 432 744	1 379 612	1 145 439	589 025	556 414
10 - 14 .....	3 973 505	2 028 355	1 945 150	2 859 019	1 450 972	1 408 047	1 114 486	577 383	537 103
15 - 19 .....	4 102 336	2 085 935	2 016 401	3 022 496	1 521 784	1 500 712	1 079 840	564 151	515 689
20 - 24 .....	4 312 904	2 173 233	2 139 671	3 314 428	1 650 421	1 664 007	998 476	522 812	475 664
25 - 29 .....	4 288 150	2 135 292	2 152 858	3 395 817	1 672 191	1 723 626	892 333	463 101	429 232
30 - 34 .....	3 954 276	1 946 294	2 007 982	3 144 901	1 531 742	1 613 159	809 375	414 552	394 823
35 - 39 .....	3 661 744	1 782 290	1 879 454	2 892 606	1 389 272	1 503 334	769 138	393 018	376 120
40 - 44 .....	3 320 634	1 594 976	1 725 658	2 601 194	1 224 710	1 376 484	719 440	370 266	349 174
45 - 49 .....	2 941 686	1 391 528	1 550 158	2 278 602	1 047 527	1 231 075	663 084	344 001	319 083
50 - 54 .....	2 848 466	1 330 374	1 518 092	2 223 450	1 003 471	1 219 979	625 016	326 903	298 113
55 - 59 .....	2 657 919	1 228 721	1 429 198	2 092 070	931 558	1 160 512	565 849	297 163	268 686

## 7. Population by age, sex and urban/rural residence: latest available year, 2012 - 2021

### Population selon l'âge, le sexe et la résidence, urbaine/rurale : dernière année disponible, 2012 - 2021 (continued - suite)

Continent, country or area, date, code <sup>a</sup> and age (in years)	Total			Urban - Urbaine			Rural - Rurale		
	Both sexes Les deux sexes	Male Masculin	Female Féminin	Both sexes Les deux sexes	Male Masculin	Female Féminin	Both sexes Les deux sexes	Male Masculin	Female Féminin
<b>AMERICA, SOUTH - AMÉRIQUE DU SUD</b>									
Colombia - Colombie <sup>46</sup>									
1 VII 2021 (ESDJ)									
60 - 64 .....	2 229 425	1 021 639	1 207 786	1 747 701	767 611	980 090	481 724	254 028	227 696
65 - 69 .....	1 723 800	783 132	940 668	1 339 691	579 442	760 249	384 109	203 690	180 419
70 - 74 .....	1 257 119	564 288	692 831	964 988	410 263	554 725	292 131	154 025	138 106
75 - 79 .....	847 828	374 091	473 737	647 394	269 910	377 484	200 434	104 181	96 253
80 - 84 .....	519 264	225 166	294 098	393 097	160 623	232 474	126 167	64 543	61 624
85 - 89 .....	293 323	124 353	168 970	220 170	87 611	132 559	73 153	36 742	36 411
90 - 94 .....	149 509	62 143	87 366	111 651	43 342	68 309	37 858	18 801	19 057
95 - 99 .....	64 529	26 188	38 341	48 013	18 120	29 893	16 516	8 068	8 448
100 + .....	23 117	8 614	14 503	19 259	6 856	12 403	3 858	1 758	2 100
Ecuador - Équateur <sup>47</sup>									
1 VII 2021 (ESDF)									
Total .....	17 751 277	8 783 789	8 967 488	11 210 202	5 603 007	5 607 195	6 541 075	3 180 782	3 360 293
0 .....	330 580	169 023	161 557	205 505	102 748	102 757	125 075	66 275	58 800
1 - 4 .....	1 324 172	676 931	647 241	825 141	412 553	412 588	499 031	264 378	234 653
5 - 9 .....	1 671 216	853 987	817 229	1 034 410	517 169	517 241	636 806	336 818	299 988
10 - 14 .....	1 685 339	861 741	823 598	1 050 879	525 569	525 310	634 460	336 172	298 288
15 - 19 .....	1 632 734	833 964	798 770	1 050 662	525 143	525 519	582 072	308 821	273 251
20 - 24 .....	1 534 589	778 930	755 659	1 024 133	511 429	512 704	510 456	267 501	242 955
25 - 29 .....	1 418 559	712 218	706 341	960 732	479 546	481 186	457 827	232 672	225 155
30 - 34 .....	1 306 614	647 958	658 656	875 998	437 075	438 923	430 616	210 883	219 733
35 - 39 .....	1 208 665	590 249	618 416	792 291	394 994	397 297	416 374	195 255	221 119
40 - 44 .....	1 100 289	528 482	571 807	708 402	353 323	355 079	391 887	175 159	216 728
45 - 49 .....	974 186	464 207	509 979	623 460	311 695	311 765	350 726	152 512	198 214
50 - 54 .....	852 941	406 015	446 926	541 083	270 864	270 219	311 858	135 151	176 707
55 - 59 .....	738 340	350 539	387 801	454 356	227 533	226 823	283 984	123 006	160 978
60 - 64 .....	614 215	290 143	324 072	357 776	179 296	178 480	256 439	110 847	145 592
65 - 69 .....	483 628	226 290	257 338	263 511	132 109	131 402	220 117	94 181	125 936
70 - 74 .....	360 800	165 840	194 960	186 056	93 292	92 764	174 744	72 548	102 196
75 - 79 .....	250 282	112 069	138 213	124 775	62 620	62 155	125 507	49 449	76 058
80 - 84 .....	152 317	66 621	85 696	74 953	37 723	37 230	77 364	28 898	48 466
85 - 89 .....	75 578	32 786	42 792	37 507	18 945	18 562	38 071	13 841	24 230
90 - 94 .....	28 584	12 487	16 097	14 612	7 385	7 227	13 972	5 102	8 870
95 - 99 .....	7 376	3 192	4 184	3 824	1 928	1 896	3 552	1 264	2 288
100 + .....	273	117	156	143	68	74	130	49	81
Falkland Islands (Malvinas) - Îles Falkland (Malvinas) <sup>48</sup>									
9 X 2016 (CDJC)									
Total .....	3 200	1 687 <sup>49</sup>	1 511 <sup>49</sup>	...	...	...	...	...	...
0 - 4 .....	197	105	92	...	...	...	...	...	...
5 - 9 .....	185	96	89	...	...	...	...	...	...
10 - 14 .....	182	96	86	...	...	...	...	...	...
15 - 19 .....	142	61	81	...	...	...	...	...	...
20 - 24 .....	158	71	87	...	...	...	...	...	...
25 - 29 .....	222	101	121	...	...	...	...	...	...
30 - 34 .....	242	126	116	...	...	...	...	...	...
35 - 39 .....	276	148	128	...	...	...	...	...	...
40 - 44 .....	303	159	144	...	...	...	...	...	...
45 - 49 .....	282	165	117	...	...	...	...	...	...
50 - 54 .....	252	145	107	...	...	...	...	...	...
55 - 59 .....	235	123	112	...	...	...	...	...	...
60 - 64 .....	161	99	62	...	...	...	...	...	...
65 - 69 .....	121	65	56	...	...	...	...	...	...
70 - 74 .....	91	50	41	...	...	...	...	...	...
75 - 79 .....	65	37	28	...	...	...	...	...	...
80 - 84 .....	37	18	19	...	...	...	...	...	...
85 + .....	36	14	22	...	...	...	...	...	...
Unknown - Inconnu .....	13	8 <sup>49</sup>	3 <sup>49</sup>	...	...	...	...	...	...
French Guiana - Guyane française									
1 I 2015 (CDJC)									
Total .....	259 865	128 973	130 892	224 631	110 366	114 265	35 234	18 606	16 628
0 .....	5 715	2 805	2 910	4 912	2 407	2 505	803	398	405

## 7. Population by age, sex and urban/rural residence: latest available year, 2012 - 2021

### Population selon l'âge, le sexe et la résidence, urbaine/rurale : dernière année disponible, 2012 - 2021 (continued - suite)

Continent, country or area, date, code <sup>a</sup> and age (in years)	Total			Urban - Urbaine			Rural - Rurale		
	Both sexes Les deux sexes	Male Masculin	Female Féminin	Both sexes Les deux sexes	Male Masculin	Female Féminin	Both sexes Les deux sexes	Male Masculin	Female Féminin
AMERICA, SOUTH - AMÉRIQUE DU SUD									
French Guiana - Guyane française									
1 I 2015 (CDJC)									
1 - 4 .....	23 246	11 995	11 251	19 865	10 303	9 562	3 380	1 692	1 688
5 - 9 .....	29 563	15 050	14 512	24 945	12 721	12 224	4 618	2 330	2 288
10 - 14 .....	28 237	14 151	14 085	23 887	11 964	11 923	4 350	2 187	2 163
15 - 19 .....	23 941	12 158	11 784	20 668	10 423	10 245	3 273	1 734	1 539
20 - 24 .....	18 529	8 960	9 569	15 668	7 490	8 177	2 861	1 470	1 392
25 - 29 .....	18 563	8 674	9 890	15 921	7 291	8 630	2 642	1 382	1 259
30 - 34 .....	19 077	9 230	9 846	16 297	7 658	8 639	2 780	1 572	1 207
35 - 39 .....	18 394	9 068	9 326	15 956	7 716	8 240	2 438	1 352	1 086
40 - 44 .....	17 650	8 701	8 949	15 506	7 498	8 009	2 144	1 203	941
45 - 49 .....	14 715	7 357	7 359	13 056	6 400	6 656	1 659	956	703
50 - 54 .....	12 133	6 042	6 091	10 795	5 289	5 507	1 338	754	585
55 - 59 .....	9 951	5 010	4 941	8 961	4 447	4 514	990	562	427
60 - 64 .....	7 749	3 959	3 790	7 048	3 579	3 470	701	381	320
65 - 69 .....	5 038	2 574	2 464	4 512	2 283	2 229	526	291	235
70 - 74 .....	3 066	1 496	1 570	2 747	1 343	1 404	319	153	166
75 - 79 .....	1 859	860	999	1 648	751	897	211	109	102
80 - 84 .....	1 237	479	758	1 107	431	676	129	47	82
85 - 89 .....	723	257	466	677	236	442	46	21	25
90 - 94 .....	356	102	254	335	94	241	20	8	12
95 - 99 .....	100	32	68	95	30	65	5	2	3
100 + .....	24	13	10	23	12	10	1	1	-
1 I 2021 (ESDJ)									
Total .....	290 528	140 463	150 065	...	...	...	...	...	...
0 .....	6 594	3 383	3 211	...	...	...	...	...	...
1 - 4 .....	23 971	11 827	12 144	...	...	...	...	...	...
5 - 9 .....	30 621	15 253	15 368	...	...	...	...	...	...
10 - 14 .....	30 271	15 265	15 006	...	...	...	...	...	...
15 - 19 .....	27 596	13 697	13 899	...	...	...	...	...	...
20 - 24 .....	21 303	10 402	10 901	...	...	...	...	...	...
25 - 29 .....	18 712	8 367	10 345	...	...	...	...	...	...
30 - 34 .....	20 170	9 119	11 051	...	...	...	...	...	...
35 - 39 .....	20 079	9 170	10 909	...	...	...	...	...	...
40 - 44 .....	18 534	8 884	9 650	...	...	...	...	...	...
45 - 49 .....	16 678	7 891	8 787	...	...	...	...	...	...
50 - 54 .....	14 623	7 211	7 412	...	...	...	...	...	...
55 - 59 .....	12 479	6 107	6 372	...	...	...	...	...	...
60 - 64 .....	10 174	5 009	5 165	...	...	...	...	...	...
65 - 69 .....	7 419	3 714	3 705	...	...	...	...	...	...
70 - 74 .....	4 985	2 440	2 545	...	...	...	...	...	...
75 - 79 .....	2 953	1 394	1 559	...	...	...	...	...	...
80 - 84 .....	1 756	744	1 012	...	...	...	...	...	...
85 - 89 .....	936	397	539	...	...	...	...	...	...
90 - 94 .....	415	118	297	...	...	...	...	...	...
95 - 99 .....	184	42	142	...	...	...	...	...	...
100 + .....	75	29	46	...	...	...	...	...	...
Guyana									
15 IX 2012 (CDFC)									
Total .....	746 955	371 805	375 150	...	...	...	...	...	...
0 - 4 .....	70 440	35 876	34 564	...	...	...	...	...	...
5 - 9 .....	71 268	35 954	35 314	...	...	...	...	...	...
10 - 14 .....	83 139	42 302	40 837	...	...	...	...	...	...
15 - 19 .....	84 798	42 749	42 049	...	...	...	...	...	...
20 - 24 .....	63 282	31 350	31 932	...	...	...	...	...	...
25 - 29 .....	52 061	25 487	26 574	...	...	...	...	...	...
30 - 34 .....	53 099	26 103	26 996	...	...	...	...	...	...
35 - 39 .....	51 479	25 457	26 022	...	...	...	...	...	...
40 - 44 .....	47 955	24 212	23 743	...	...	...	...	...	...
45 - 49 .....	43 115	21 573	21 542	...	...	...	...	...	...
50 - 54 .....	37 444	18 878	18 566	...	...	...	...	...	...
55 - 59 .....	29 043	14 045	14 998	...	...	...	...	...	...
60 - 64 .....	21 513	10 479	11 034	...	...	...	...	...	...

## 7. Population by age, sex and urban/rural residence: latest available year, 2012 - 2021

### Population selon l'âge, le sexe et la résidence, urbaine/rurale : dernière année disponible, 2012 - 2021 (continued - suite)

Continent, country or area, date, code <sup>a</sup> and age (in years)	Total			Urban - Urbaine			Rural - Rurale		
	Both sexes Les deux sexes	Male Masculin	Female Féminin	Both sexes Les deux sexes	Male Masculin	Female Féminin	Both sexes Les deux sexes	Male Masculin	Female Féminin
<b>AMERICA, SOUTH - AMÉRIQUE DU SUD</b>									
<b>Guyana</b>									
15 IX 2012 (CDFC)									
65 - 69 .....	13 835	6 638	7 197	...	...	...	...	...	...
70 - 74 .....	10 339	4 817	5 522	...	...	...	...	...	...
75 - 79 .....	6 908	3 037	3 871	...	...	...	...	...	...
80 - 84 .....	4 079	1 714	2 365	...	...	...	...	...	...
85 + .....	3 158	1 134	2 024	...	...	...	...	...	...
<b>Paraguay<sup>50</sup></b>									
1 VII 2021 (ESDF)									
Total .....	7 353 038	3 702 281	3 650 758	4 626 820	2 261 303	2 365 516	2 726 219	1 440 977	1 285 241
0 - 4 .....	707 118	360 793	346 324	415 197	212 118	203 079	291 921	148 675	143 246
5 - 9 .....	701 025	357 301	343 724	409 589	206 176	203 413	291 436	151 125	140 311
10 - 14 .....	692 883	352 757	340 126	409 595	203 873	205 722	283 288	148 883	134 405
15 - 19 .....	677 032	344 522	332 510	421 434	208 728	212 706	255 597	135 794	119 804
20 - 24 .....	657 489	334 496	322 993	432 426	213 958	218 468	225 063	120 538	104 526
25 - 29 .....	628 484	318 925	309 559	425 220	209 788	215 432	203 264	109 136	94 127
30 - 34 .....	593 247	300 116	293 132	397 353	195 170	202 184	195 894	104 946	90 948
35 - 39 .....	528 836	266 102	262 734	346 959	169 109	177 850	181 878	96 993	84 885
40 - 44 .....	431 855	214 813	217 042	280 088	134 557	145 530	151 767	80 256	71 512
45 - 49 .....	374 315	185 967	188 348	240 145	114 900	125 246	134 170	71 067	63 103
50 - 54 .....	330 877	164 693	166 184	210 328	100 514	109 814	120 550	64 179	56 370
55 - 59 .....	283 432	141 237	142 195	178 264	84 842	93 422	105 168	56 395	48 773
60 - 64 .....	239 467	120 322	119 145	148 921	70 998	77 923	90 546	49 325	41 222
65 - 69 .....	189 006	94 450	94 556	116 349	54 670	61 679	72 657	39 780	32 877
70 - 74 .....	130 502	63 855	66 647	79 942	36 399	43 543	50 559	27 455	23 104
75 - 79 .....	87 191	41 070	46 120	53 271	23 014	30 257	33 920	18 056	15 864
80 + .....	100 280	40 863	59 417	61 740	22 489	39 250	38 540	18 373	20 167
<b>Peru - Pérou<sup>51</sup></b>									
30 VI 2021 (ESDF)									
Total .....	33 035 304	16 394 177	16 641 127	26 914 791	13 231 938	13 682 853	6 120 513	3 162 239	2 958 274
0 - 4 .....	2 792 619	1 429 061	1 363 558	2 190 349	1 118 610	1 071 739	602 270	310 451	291 819
0 .....	571 719	293 548	278 171	...	...	...	...	...	...
1 - 4 .....	2 220 900	1 135 513	1 085 387	...	...	...	...	...	...
5 - 9 .....	2 601 858	1 313 359	1 288 499	1 995 090	1 005 523	989 567	606 768	307 836	298 932
10 - 14 .....	2 712 491	1 362 451	1 350 040	2 034 524	1 017 531	1 016 993	677 967	344 920	333 047
15 - 19 .....	2 494 642	1 228 918	1 265 724	1 979 843	961 954	1 017 889	514 799	266 964	247 835
20 - 24 .....	2 652 060	1 249 221	1 402 839	2 232 849	1 041 111	1 191 738	419 211	208 110	211 101
25 - 29 .....	2 729 544	1 330 977	1 398 567	2 292 230	1 104 846	1 187 384	437 314	226 131	211 183
30 - 34 .....	2 620 443	1 328 246	1 292 197	2 171 733	1 087 626	1 084 107	448 710	240 620	208 090
35 - 39 .....	2 488 392	1 262 203	1 226 189	2 076 353	1 037 671	1 038 682	412 039	224 532	187 507
40 - 44 .....	2 291 816	1 170 794	1 121 022	1 911 713	961 571	950 142	380 103	209 223	170 880
45 - 49 .....	1 992 510	992 814	999 696	1 674 893	821 882	853 011	317 617	170 932	146 685
50 - 54 .....	1 795 634	893 909	901 725	1 506 309	740 748	765 561	289 325	153 161	136 164
55 - 59 .....	1 563 778	783 444	780 334	1 306 434	648 244	658 190	257 344	135 200	122 144
60 - 64 .....	1 256 325	610 966	645 359	1 044 754	502 824	541 930	211 571	108 142	103 429
65 - 69 .....	1 043 853	503 321	540 532	863 390	413 831	449 559	180 463	89 490	90 973
70 - 74 .....	778 097	382 384	395 713	637 253	313 774	323 479	140 844	68 610	72 234
75 - 79 .....	546 389	258 224	288 165	441 602	210 081	231 521	104 787	48 143	56 644
80 + .....	674 853	293 885	380 968	555 472	244 111	311 361	119 381	49 774	69 607
<b>Suriname</b>									
1 VII 2020 (ESDJ)									
Total .....	602 500	300 500	302 000	397 700	196 500	201 200	204 800	104 000	100 800
0 .....	10 053	5 104	4 949	6 345	3 204	3 141	3 708	1 900	1 808
1 - 4 .....	44 147	22 396	21 751	26 255	13 496	12 759	17 892	8 900	8 992
5 - 9 .....	51 800	26 500	25 300	31 300	16 100	15 200	20 500	10 400	10 100
10 - 14 .....	49 400	25 500	23 900	29 800	15 300	14 500	19 600	10 200	9 400
15 - 19 .....	48 500	25 000	23 500	30 400	15 500	14 900	18 100	9 500	8 600
20 - 24 .....	47 400	24 100	23 300	30 700	15 500	15 200	16 700	8 600	8 100
25 - 29 .....	46 100	23 300	22 800	31 000	15 500	15 500	15 100	7 800	7 300
30 - 34 .....	44 400	22 200	22 200	30 600	15 200	15 400	13 800	7 000	6 800
35 - 39 .....	42 300	21 100	21 200	29 300	14 500	14 800	13 000	6 600	6 400
40 - 44 .....	39 900	19 900	20 000	27 600	13 600	14 000	12 300	6 300	6 000
45 - 49 .....	37 700	18 800	18 900	26 000	12 800	13 200	11 700	6 000	5 700
50 - 54 .....	35 000	17 400	17 600	24 100	11 800	12 300	10 900	5 600	5 300

## 7. Population by age, sex and urban/rural residence: latest available year, 2012 - 2021

### Population selon l'âge, le sexe et la résidence, urbaine/rurale : dernière année disponible, 2012 - 2021 (continued - suite)

Continent, country or area, date, code <sup>a</sup> and age (in years)	Total			Urban - Urbaine			Rural - Rurale		
	Both sexes Les deux sexes	Male Masculin	Female Féminin	Both sexes Les deux sexes	Male Masculin	Female Féminin	Both sexes Les deux sexes	Male Masculin	Female Féminin
AMERICA, SOUTH - AMÉRIQUE DU SUD									
Suriname									
1 VII 2020 (ESDJ)									
55 - 59 .....	30 300	14 800	15 500	20 900	10 000	10 900	9 400	4 800	4 600
60 - 64 .....	25 300	12 100	13 200	17 500	8 200	9 300	7 800	3 900	3 900
65 - 69 .....	19 100	8 800	10 300	13 400	6 100	7 300	5 700	2 700	3 000
70 - 74 .....	13 500	6 000	7 500	9 600	4 200	5 400	3 900	1 800	2 100
75 - 79 .....	9 000	3 900	5 100	6 500	2 800	3 700	2 500	1 100	1 400
80 + .....	8 600	3 600	5 000	6 400	2 700	3 700	2 200	900	1 300
Uruguay <sup>1</sup>									
1 VII 2021 (ESDJ)									
Total .....	3 543 026	1 718 089	1 824 936	3 381 808	1 629 315	1 752 493	161 218	88 774	72 443
0 .....	44 872	22 968	21 904	43 190	22 105	21 085	1 683	864	819
1 - 4 .....	180 982	92 628	88 353	173 956	89 007	84 950	7 025	3 622	3 404
5 - 9 .....	229 663	117 523	112 140	220 199	112 618	107 580	9 464	4 905	4 559
10 - 14 .....	235 560	120 433	115 127	225 350	115 097	110 254	10 209	5 336	4 873
15 - 19 .....	249 861	127 596	122 265	239 411	121 990	117 421	10 450	5 606	4 844
20 - 24 .....	265 682	135 201	130 480	255 758	129 816	125 942	9 924	5 386	4 539
25 - 29 .....	265 220	134 040	131 180	254 693	128 181	126 512	10 527	5 859	4 668
30 - 34 .....	250 231	125 736	124 495	239 758	119 772	119 986	10 473	5 964	4 509
35 - 39 .....	237 652	118 584	119 068	226 962	112 650	114 312	10 690	5 934	4 756
40 - 44 .....	241 053	118 608	122 445	229 523	112 107	117 417	11 530	6 502	5 028
45 - 49 .....	226 780	111 148	115 632	215 441	104 700	110 741	11 340	6 449	4 891
50 - 54 .....	205 384	99 048	106 336	194 648	93 002	101 646	10 735	6 045	4 690
55 - 59 .....	199 816	94 956	104 859	189 338	88 969	100 369	10 478	5 987	4 491
60 - 64 .....	186 142	86 974	99 168	176 320	81 403	94 917	9 822	5 571	4 250
65 - 69 .....	157 560	71 453	86 108	148 867	66 490	82 376	8 693	4 962	3 731
70 - 74 .....	126 360	54 568	71 791	119 328	50 569	68 759	7 032	4 000	3 032
75 - 79 .....	98 555	39 695	58 860	93 442	36 846	56 597	5 113	2 850	2 263
80 - 84 .....	70 149	25 487	44 662	66 895	23 790	43 105	3 254	1 697	1 557
85 - 89 .....	44 277	14 098	30 179	42 458	13 257	29 201	1 819	841	978
90 + .....	27 227	7 343	19 885	26 270	6 946	19 324	957	397	561
Venezuela (Bolivarian Republic of) - Venezuela (République bolivarienne du)									
1 VII 2019 (ESDF)									
Total .....	32 064 741	16 085 704	15 979 037	...	...	...	...	...	...
0 .....	552 619	276 629	275 990	...	...	...	...	...	...
1 - 4 .....	2 157 691	1 116 331	1 041 360	...	...	...	...	...	...
5 - 9 .....	2 748 508	1 420 995	1 327 513	...	...	...	...	...	...
10 - 14 .....	2 791 506	1 442 288	1 349 218	...	...	...	...	...	...
15 - 19 .....	2 770 223	1 427 367	1 342 856	...	...	...	...	...	...
20 - 24 .....	2 678 628	1 372 148	1 306 480	...	...	...	...	...	...
25 - 29 .....	2 604 562	1 322 783	1 281 779	...	...	...	...	...	...
30 - 34 .....	2 569 261	1 294 114	1 275 147	...	...	...	...	...	...
35 - 39 .....	2 357 364	1 180 244	1 177 120	...	...	...	...	...	...
40 - 44 .....	2 093 543	1 042 646	1 050 897	...	...	...	...	...	...
45 - 49 .....	1 910 427	946 494	963 933	...	...	...	...	...	...
50 - 54 .....	1 781 279	877 401	903 878	...	...	...	...	...	...
55 - 59 .....	1 529 356	747 504	781 852	...	...	...	...	...	...
60 - 64 .....	1 187 457	574 077	613 380	...	...	...	...	...	...
65 - 69 .....	859 994	409 138	450 856	...	...	...	...	...	...
70 - 74 .....	608 292	282 267	326 025	...	...	...	...	...	...
75 - 79 .....	400 939	179 631	221 308	...	...	...	...	...	...
80 - 84 .....	241 693	101 653	140 040	...	...	...	...	...	...
85 - 89 .....	129 442	48 109	81 333	...	...	...	...	...	...
90 - 94 .....	61 304	17 947	43 357	...	...	...	...	...	...
95 - 99 .....	24 517	4 924	19 593	...	...	...	...	...	...
100 + .....	6 136	1 014	5 122	...	...	...	...	...	...

## 7. Population by age, sex and urban/rural residence: latest available year, 2012 - 2021

### Population selon l'âge, le sexe et la résidence, urbaine/rurale : dernière année disponible, 2012 - 2021 (continued - suite)

Continent, country or area, date, code <sup>a</sup> and age (in years)	Total			Urban - Urbaine			Rural - Rurale		
	Both sexes Les deux sexes	Male Masculin	Female Féminin	Both sexes Les deux sexes	Male Masculin	Female Féminin	Both sexes Les deux sexes	Male Masculin	Female Féminin
<b>ASIA - ASIE</b>									
Afghanistan <sup>52</sup>									
1 VII 2020 (ESDJ)									
Total .....	31 390 171	15 981 303	15 408 868	8 023 928	4 053 789	3 970 139	23 366 243	11 927 514	11 438 729
0 .....	1 173 297	596 518	576 778	235 611	120 967	114 645	937 685	475 552	462 134
1 - 4 .....	4 423 094	2 256 770	2 166 325	929 169	477 649	451 519	3 493 926	1 779 120	1 714 805
5 - 9 .....	4 922 023	2 542 405	2 379 618	1 152 750	596 743	556 007	3 769 273	1 945 662	1 823 611
10 - 14 .....	4 246 861	2 220 065	2 026 796	1 121 131	582 216	538 915	3 125 730	1 637 849	1 487 881
15 - 19 .....	3 567 719	1 840 432	1 727 287	991 561	504 413	487 148	2 576 158	1 336 019	1 240 139
20 - 24 .....	2 834 985	1 371 188	1 463 797	799 989	376 638	423 351	2 034 996	994 550	1 040 446
25 - 29 .....	2 256 672	1 079 117	1 177 555	637 705	297 541	340 164	1 618 967	781 576	837 391
30 - 34 .....	1 646 368	828 055	818 313	445 956	224 491	221 465	1 200 412	603 564	596 848
35 - 39 .....	1 336 869	674 920	661 949	355 525	181 329	174 196	981 344	493 591	487 753
40 - 44 .....	1 188 151	577 135	611 016	313 639	153 455	160 184	874 512	423 680	450 832
45 - 49 .....	992 308	480 700	511 608	263 367	127 576	135 791	728 941	353 124	375 817
50 - 54 .....	777 798	381 772	396 026	213 742	102 348	111 394	564 056	279 424	284 632
55 - 59 .....	628 990	320 024	308 966	173 872	85 806	88 066	455 118	234 218	220 900
60 - 64 .....	516 337	286 732	229 605	139 831	76 471	63 360	376 506	210 261	166 245
65 - 69 .....	384 441	222 590	161 851	103 262	58 867	44 395	281 179	163 723	117 456
70 - 74 .....	249 848	150 436	99 412	66 473	39 062	27 411	183 375	111 374	72 001
75 - 79 .....	112 559	70 271	42 288	29 464	17 057	12 407	83 095	53 214	29 881
80 - 84 .....	75 089	48 540	26 549	24 613	15 657	8 956	50 476	32 883	17 593
85 + .....	56 762	33 633	23 129	26 268	15 503	10 765	30 494	18 130	12 364
Armenia - Arménie									
1 VII 2020 (ESDJ)									
Total .....	2 961 473	1 397 556	1 563 917	1 893 821	875 509	1 018 312	1 067 652	522 047	545 605
0 .....	35 980	18 854	17 126	24 398	12 705	11 693	11 582	6 149	5 433
1 - 4 .....	152 485	80 213	72 272	100 015	52 252	47 763	52 470	27 961	24 509
5 - 9 .....	208 977	111 160	97 817	132 319	69 832	62 487	76 658	41 328	35 330
10 - 14 .....	201 575	107 303	94 272	124 885	65 975	58 910	76 690	41 328	35 362
15 - 19 .....	169 928	90 594	79 334	103 940	54 845	49 095	65 988	35 749	30 239
20 - 24 .....	170 661	87 386	83 275	100 698	51 612	49 086	69 963	35 774	34 189
25 - 29 .....	226 997	108 157	118 840	134 691	63 188	71 503	92 306	44 969	47 337
30 - 34 .....	264 026	124 728	139 298	162 533	74 193	88 340	101 493	50 535	50 958
35 - 39 .....	243 137	114 749	128 388	158 613	72 795	85 818	84 524	41 954	42 570
40 - 44 .....	195 933	91 422	104 511	132 034	61 387	70 647	63 899	30 035	33 864
45 - 49 .....	167 143	75 724	91 419	110 529	49 840	60 689	56 614	25 884	30 730
50 - 54 .....	161 215	70 762	90 453	98 484	41 526	56 958	62 731	29 236	33 495
55 - 59 .....	199 274	86 957	112 317	122 196	50 300	71 896	77 078	36 657	40 421
60 - 64 .....	195 161	84 663	110 498	128 365	52 954	75 411	66 796	31 709	35 087
65 - 69 .....	139 519	58 543	80 976	99 280	40 703	58 577	40 239	17 840	22 399
70 - 74 .....	87 169	33 916	53 253	65 060	25 260	39 800	22 109	8 656	13 453
75 - 79 .....	50 524	19 118	31 406	36 267	13 959	22 308	14 257	5 159	9 098
80 - 84 .....	61 442	21 781	39 661	40 016	14 394	25 622	21 426	7 387	14 039
85 + .....	30 327	11 526	18 801	19 498	7 789	11 709	10 829	3 737	7 092
1 I 2021 (ESDJ)									
Total .....	2 963 251	1 398 107	1 565 144	...	...	...	...	...	...
0 .....	36 119	18 910	17 209	...	...	...	...	...	...
1 - 4 .....	149 710	78 651	71 059	...	...	...	...	...	...
5 - 9 .....	208 316	110 685	97 631	...	...	...	...	...	...
10 - 14 .....	204 305	108 799	95 506	...	...	...	...	...	...
15 - 19 .....	172 145	91 726	80 419	...	...	...	...	...	...
20 - 24 .....	167 006	85 950	81 056	...	...	...	...	...	...
25 - 29 .....	218 406	104 359	114 047	...	...	...	...	...	...
30 - 34 .....	265 653	125 707	139 946	...	...	...	...	...	...
35 - 39 .....	247 165	116 293	130 872	...	...	...	...	...	...
40 - 44 .....	200 096	93 630	106 466	...	...	...	...	...	...
45 - 49 .....	168 925	76 614	92 311	...	...	...	...	...	...
50 - 54 .....	159 509	70 201	89 308	...	...	...	...	...	...
55 - 59 .....	193 612	84 066	109 546	...	...	...	...	...	...
60 - 64 .....	199 349	86 517	112 832	...	...	...	...	...	...
65 - 69 .....	142 730	59 670	83 060	...	...	...	...	...	...
70 - 74 .....	92 099	35 856	56 243	...	...	...	...	...	...
75 - 79 .....	45 668	17 093	28 575	...	...	...	...	...	...
80 - 84 .....	61 528	21 629	39 899	...	...	...	...	...	...
85 + .....	30 910	11 751	19 159	...	...	...	...	...	...



## 7. Population by age, sex and urban/rural residence: latest available year, 2012 - 2021

### Population selon l'âge, le sexe et la résidence, urbaine/rurale : dernière année disponible, 2012 - 2021 (continued - suite)

Continent, country or area, date, code <sup>a</sup> and age (in years)	Total			Urban - Urbaine			Rural - Rurale		
	Both sexes Les deux sexes	Male Masculin	Female Féminin	Both sexes Les deux sexes	Male Masculin	Female Féminin	Both sexes Les deux sexes	Male Masculin	Female Féminin
<b>ASIA - ASIE</b>									
<b>Azerbaijan - Azerbaïdjan</b>									
<b>1 VII 2019 (ESDJ)</b>									
Total .....	10 024 283	5 005 206	5 019 077	5 292 944	2 619 902	2 673 042	4 731 339	2 385 304	2 346 035
0 .....	140 081	74 692	65 389	68 014	36 029	31 985	72 067	38 663	33 404
1 - 4 .....	617 229	328 450	288 779	296 724	156 919	139 805	320 505	171 531	148 974
5 - 9 .....	838 766	450 301	388 465	412 846	220 388	192 458	425 920	229 913	196 007
10 - 14 .....	651 742	348 574	303 168	330 293	175 891	154 402	321 449	172 683	148 766
15 - 19 .....	640 076	340 821	299 255	319 281	170 601	148 680	320 795	170 220	150 575
20 - 24 .....	741 931	388 354	353 577	367 172	193 465	173 707	374 759	194 889	179 870
25 - 29 .....	908 141	461 627	446 514	464 289	235 550	228 739	443 852	226 077	217 775
30 - 34 .....	926 350	457 878	468 472	503 252	245 949	257 303	423 098	211 929	211 169
35 - 39 .....	800 311	395 746	404 565	446 897	218 879	228 018	353 414	176 867	176 547
40 - 44 .....	663 694	327 559	336 135	365 029	178 734	186 295	298 665	148 825	149 840
45 - 49 .....	617 986	296 474	321 512	330 038	154 596	175 442	287 948	141 878	146 070
50 - 54 .....	646 701	305 645	341 056	342 472	157 852	184 620	304 229	147 793	156 436
55 - 59 .....	644 810	304 548	340 262	359 809	168 511	191 298	285 001	136 037	148 964
60 - 64 .....	487 314	227 249	260 065	280 998	131 180	149 818	206 316	96 069	110 247
65 - 69 .....	288 316	129 867	158 449	175 053	79 282	95 771	113 263	50 585	62 678
70 - 74 .....	153 633	65 511	88 122	95 325	41 169	54 156	58 308	24 342	33 966
75 - 79 .....	102 912	41 361	61 551	58 933	23 823	35 110	43 979	17 538	26 441
80 - 84 .....	99 594	38 927	60 667	50 757	20 058	30 699	48 837	18 869	29 968
85 - 89 .....	38 660	15 479	23 181	18 448	7 757	10 691	20 212	7 722	12 490
90 - 94 .....	10 998	4 429	6 569	5 120	2 345	2 775	5 878	2 084	3 794
95 - 99 .....	4 073	1 420	2 653	1 800	778	1 022	2 273	642	1 631
100 + .....	965	294	671	394	146	248	571	148	423
<b>1 I 2021 (ESDJ)</b>									
Total .....	10 119 133	5 053 845	5 065 288	...	...	...	...	...	...
0 .....	126 571	67 407	59 164	...	...	...	...	...	...
1 - 4 .....	577 243	307 075	270 168	...	...	...	...	...	...
5 - 9 .....	848 760	454 180	394 580	...	...	...	...	...	...
10 - 14 .....	708 186	379 880	328 306	...	...	...	...	...	...
15 - 19 .....	624 551	332 918	291 633	...	...	...	...	...	...
20 - 24 .....	690 453	362 992	327 461	...	...	...	...	...	...
25 - 29 .....	869 472	447 634	421 838	...	...	...	...	...	...
30 - 34 .....	939 402	465 443	473 959	...	...	...	...	...	...
35 - 39 .....	835 883	411 619	424 264	...	...	...	...	...	...
40 - 44 .....	704 336	349 144	355 192	...	...	...	...	...	...
45 - 49 .....	606 611	292 138	314 473	...	...	...	...	...	...
50 - 54 .....	643 206	304 707	338 499	...	...	...	...	...	...
55 - 59 .....	638 889	299 103	339 786	...	...	...	...	...	...
60 - 64 .....	549 338	256 944	292 394	...	...	...	...	...	...
65 - 69 .....	318 666	143 458	175 208	...	...	...	...	...	...
70 - 74 .....	191 543	82 149	109 394	...	...	...	...	...	...
75 - 79 .....	83 363	33 434	49 929	...	...	...	...	...	...
80 - 84 .....	103 557	40 080	63 477	...	...	...	...	...	...
85 - 89 .....	38 166	15 227	22 939	...	...	...	...	...	...
90 - 94 .....	15 380	6 155	9 225	...	...	...	...	...	...
95 - 99 .....	3 763	1 604	2 159	...	...	...	...	...	...
100 + .....	1 794	554	1 240	...	...	...	...	...	...
<b>Bahrain - Bahreïn</b>									
<b>17 III 2020 (CDJC)</b>									
Total .....	1 501 635	942 895	558 740	...	...	...	...	...	...
0 - 4 .....	103 603	52 591	51 012	...	...	...	...	...	...
5 - 9 .....	104 994	53 578	51 416	...	...	...	...	...	...
10 - 14 .....	93 676	47 812	45 864	...	...	...	...	...	...
15 - 19 .....	79 338	41 062	38 276	...	...	...	...	...	...
20 - 24 .....	101 431	60 706	40 725	...	...	...	...	...	...
25 - 29 .....	156 080	101 401	54 679	...	...	...	...	...	...
30 - 34 .....	211 972	154 215	57 757	...	...	...	...	...	...
35 - 39 .....	185 877	134 083	51 794	...	...	...	...	...	...
40 - 44 .....	139 489	95 104	44 385	...	...	...	...	...	...
45 - 49 .....	103 976	70 467	33 509	...	...	...	...	...	...
50 - 54 .....	77 407	49 621	27 786	...	...	...	...	...	...
55 - 59 .....	57 593	34 498	23 095	...	...	...	...	...	...
60 - 64 .....	38 771	22 418	16 353	...	...	...	...	...	...

## 7. Population by age, sex and urban/rural residence: latest available year, 2012 - 2021

### Population selon l'âge, le sexe et la résidence, urbaine/rurale : dernière année disponible, 2012 - 2021 (continued - suite)

Continent, country or area, date, code <sup>a</sup> and age (in years)	Total			Urban - Urbaine			Rural - Rurale		
	Both sexes Les deux sexes	Male Masculin	Female Féminin	Both sexes Les deux sexes	Male Masculin	Female Féminin	Both sexes Les deux sexes	Male Masculin	Female Féminin
<b>ASIA - ASIE</b>									
<b>Bahrain - Bahreïn</b>									
17 III 2020 (CDJC)									
65 - 69 .....	21 699	12 499	9 200	...	...	...	...	...	...
70 - 74 .....	11 361	6 184	5 177	...	...	...	...	...	...
75 - 79 .....	6 579	3 216	3 363	...	...	...	...	...	...
80 - 84 .....	4 454	2 002	2 452	...	...	...	...	...	...
85 - 89 .....	1 976	878	1 098	...	...	...	...	...	...
90 - 94 .....	923	375	548	...	...	...	...	...	...
95 + .....	436	185	251	...	...	...	...	...	...
<b>Bangladesh</b>									
1 VII 2020 (ESDF)									
Total .....	168 220 000	84 190 000	84 030 000	50 886 550	25 468 718	25 417 832	117 333 450	58 721 872	58 611 578
0 .....	2 665 946	1 369 622	1 296 323	704 221	361 191	343 031	1 961 725	1 008 438	953 286
1 - 4 .....	11 676 580	5 976 466	5 700 111	3 313 384	1 699 631	1 613 756	8 363 195	4 276 870	4 086 321
5 - 9 .....	15 865 960	8 022 971	7 842 987	4 577 002	2 357 553	2 219 454	11 288 958	5 665 471	5 623 487
10 - 14 .....	18 256 413	9 166 213	9 090 200	5 076 888	2 528 155	2 548 732	13 179 525	6 638 107	6 541 416
15 - 19 .....	16 699 748	9 207 539	7 492 192	4 802 684	2 577 310	2 225 387	11 897 064	6 630 281	5 266 755
20 - 24 .....	14 762 014	7 120 179	7 641 841	4 707 484	2 133 654	2 573 812	10 054 531	4 986 573	5 067 959
25 - 29 .....	13 787 635	6 257 653	7 529 994	4 535 163	2 014 638	2 520 506	9 252 472	4 243 067	5 009 421
30 - 34 .....	13 581 269	6 282 765	7 298 515	4 493 307	2 102 865	2 390 431	9 087 963	4 179 956	4 908 022
35 - 39 .....	12 377 887	5 930 405	6 447 487	4 083 399	1 989 790	2 093 604	8 294 488	3 940 668	4 353 829
40 - 44 .....	10 705 423	5 331 105	5 374 319	3 481 693	1 779 305	1 702 391	7 223 730	3 551 847	3 671 886
45 - 49 .....	9 025 922	4 700 677	4 325 242	2 895 782	1 549 015	1 346 775	6 130 141	3 151 702	2 978 435
50 - 54 .....	8 167 782	4 075 419	4 092 363	2 559 875	1 321 065	1 238 813	5 607 907	2 754 388	2 853 521
55 - 59 .....	6 470 780	3 266 073	3 204 705	1 898 782	1 007 769	891 018	4 571 997	2 258 329	2 313 670
60 - 64 .....	4 978 709	2 672 121	2 306 585	1 436 608	805 297	631 317	3 542 102	1 866 843	1 675 255
65 - 69 .....	3 815 137	2 014 242	1 800 893	1 016 716	562 042	454 678	2 798 421	1 452 211	1 346 208
70 - 74 .....	2 476 037	1 323 054	1 152 981	638 670	349 757	288 916	1 837 366	973 303	864 061
75 - 79 .....	1 426 043	771 118	654 924	334 750	173 483	161 268	1 091 292	597 636	493 654
80 + .....	1 480 715	702 378	778 338	330 142	156 198	173 942	1 150 572	546 182	604 392
80 - 84 .....	757 519	377 491	380 028	...	...	...	...	...	...
85 - 89 .....	381 996	178 719	203 278	...	...	...	...	...	...
90 - 94 .....	185 463	82 178	103 285	...	...	...	...	...	...
95 + .....	155 734	63 988	91 745	...	...	...	...	...	...
<b>Bhutan - Bhoutan</b>									
30 V 2017 (CDFS) <sup>53</sup>									
Total .....	727 145	380 453	346 692	274 967	143 855	131 112	452 178	236 598	215 580
0 - 4 .....	57 474	29 176	28 298	21 480	11 071	10 409	35 994	18 105	17 889
5 - 9 .....	62 991	32 035	30 956	22 579	11 436	11 143	40 412	20 599	19 813
10 - 14 .....	68 952	34 656	34 296	24 299	12 136	12 163	44 653	22 520	22 133
15 - 19 .....	68 286	34 679	33 607	30 401	15 073	15 328	37 885	19 606	18 279
20 - 24 .....	75 415	41 075	34 340	35 772	19 006	16 766	39 643	22 069	17 574
25 - 29 .....	79 280	42 802	36 478	35 727	18 829	16 898	43 553	23 973	19 580
30 - 34 .....	65 180	35 059	30 121	27 862	14 792	13 070	37 318	20 267	17 051
35 - 39 .....	55 549	29 689	25 860	22 550	12 114	10 436	32 999	17 575	15 424
40 - 44 .....	41 495	22 274	19 221	14 920	8 434	6 486	26 575	13 840	12 735
45 - 49 .....	35 533	18 865	16 668	11 980	6 848	5 132	23 553	12 017	11 536
50 - 54 .....	29 317	15 456	13 861	8 360	4 731	3 629	20 957	10 725	10 232
55 - 59 .....	23 898	12 379	11 519	5 502	2 902	2 600	18 396	9 477	8 919
60 - 64 .....	20 711	10 498	10 213	4 333	2 160	2 173	16 378	8 338	8 040
65 - 69 .....	14 654	7 585	7 069	3 002	1 483	1 519	11 652	6 102	5 550
70 - 74 .....	11 468	5 876	5 592	2 404	1 072	1 332	9 064	4 804	4 260
75 - 79 .....	7 871	3 965	3 906	1 717	803	914	6 154	3 162	2 992
80 - 84 .....	5 397	2 651	2 746	1 174	544	630	4 223	2 107	2 116
85 - 89 .....	2 600	1 262	1 338	627	297	330	1 973	965	1 008
90 - 94 .....	777	338	439	197	89	108	580	249	331
95 - 99 .....	263	120	143	72	30	42	191	90	101
100 + .....	34	13	21	9	5	4	25	8	17
<b>30 V 2021 (ESDF)<sup>54</sup></b>									
Total .....	756 129	394 323	361 806	...	...	...	...	...	...
0 .....	12 063	6 128	5 935	...	...	...	...	...	...
1 - 4 .....	46 468	23 490	22 978	...	...	...	...	...	...
5 - 9 .....	58 477	29 801	28 676	...	...	...	...	...	...
10 - 14 .....	64 036	32 484	31 552	...	...	...	...	...	...
15 - 19 .....	68 812	34 517	34 295	...	...	...	...	...	...

# 7. Population by age, sex and urban/rural residence: latest available year, 2012 - 2021

## Population selon l'âge, le sexe et la résidence, urbaine/rurale : dernière année disponible, 2012 - 2021 (continued - suite)

Continent, country or area, date, code <sup>a</sup> and age (in years)	Total			Urban - Urbaine			Rural - Rurale		
	Both sexes Les deux sexes	Male Masculin	Female Féminin	Both sexes Les deux sexes	Male Masculin	Female Féminin	Both sexes Les deux sexes	Male Masculin	Female Féminin
ASIA - ASIE									
Bhutan - Bhoutan									
30 V 2021 (ESDF) <sup>54</sup>									
20 - 24 .....	68 702	35 329	33 373	...	...	...	...	...	...
25 - 29 .....	76 402	41 706	34 696	...	...	...	...	...	...
30 - 34 .....	76 807	41 323	35 484	...	...	...	...	...	...
35 - 39 .....	61 967	33 197	28 770	...	...	...	...	...	...
40 - 44 .....	51 918	27 685	24 233	...	...	...	...	...	...
45 - 49 .....	38 858	20 784	18 074	...	...	...	...	...	...
50 - 54 .....	33 404	17 653	15 751	...	...	...	...	...	...
55 - 59 .....	27 050	14 229	12 821	...	...	...	...	...	...
60 - 64 .....	22 078	11 337	10 741	...	...	...	...	...	...
65 - 69 .....	18 361	9 271	9 090	...	...	...	...	...	...
70 - 74 .....	12 277	6 334	5 943	...	...	...	...	...	...
75 - 79 .....	9 031	4 544	4 487	...	...	...	...	...	...
80 - 84 .....	5 372	2 612	2 760	...	...	...	...	...	...
85 + .....	4 046	1 899	2 147	...	...	...	...	...	...
Brunei Darussalam - Brunéi Darussalam									
1 VII 2016 (ESDJ) <sup>55</sup>									
Total .....	417 256	214 104	203 152	312 448	160 061	152 387	104 808	54 043	50 765
0 .....	3 878	2 075	1 803	2 945	1 582	1 363	933	493	440
1 - 4 .....	24 549	12 789	11 760	18 534	9 661	8 873	6 015	3 128	2 887
5 - 9 .....	30 426	15 673	14 753	23 168	11 918	11 250	7 258	3 755	3 503
10 - 14 .....	34 306	17 663	16 643	25 904	13 378	12 526	8 402	4 285	4 117
15 - 19 .....	36 417	18 949	17 468	27 115	14 167	12 948	9 302	4 782	4 520
20 - 24 .....	39 027	20 544	18 483	28 741	15 067	13 674	10 286	5 477	4 809
25 - 29 .....	39 812	21 416	18 396	29 722	15 861	13 861	10 090	5 555	4 535
30 - 34 .....	36 895	19 313	17 582	27 970	14 506	13 464	8 925	4 807	4 118
35 - 39 .....	34 492	17 815	16 677	26 642	13 749	12 893	7 850	4 066	3 784
40 - 44 .....	31 164	15 743	15 421	23 783	11 945	11 838	7 381	3 798	3 583
45 - 49 .....	27 701	13 682	14 019	20 748	10 264	10 484	6 953	3 418	3 535
50 - 54 .....	23 160	11 651	11 509	17 466	8 819	8 647	5 694	2 832	2 862
55 - 59 .....	19 239	9 462	9 777	14 213	7 049	7 164	5 026	2 413	2 613
60 - 64 .....	14 591	7 068	7 523	10 457	5 061	5 396	4 134	2 007	2 127
65 - 69 .....	8 958	4 257	4 701	6 337	3 053	3 284	2 621	1 204	1 417
70 - 74 .....	5 095	2 537	2 558	3 564	1 735	1 829	1 531	802	729
75 - 79 .....	3 780	1 737	2 043	2 625	1 142	1 483	1 155	595	560
80 - 84 .....	2 206	974	1 232	1 491	637	854	715	337	378
85 - 89 .....	1 015	498	517	679	314	365	336	184	152
90 - 94 .....	396	184	212	254	105	149	142	79	63
95 - 99 .....	124	64	60	75	40	35	49	24	25
100 + .....	25	10	15	15	8	7	10	2	8
2 VIII 2021* (CDJC)									
Total .....	429 999	226 102	203 897	...	...	...	...	...	...
0 .....	3 662	2 171	1 491	...	...	...	...	...	...
1 - 4 .....	23 055	12 040	11 015	...	...	...	...	...	...
5 - 9 .....	30 882	16 038	14 844	...	...	...	...	...	...
10 - 14 .....	30 025	15 486	14 539	...	...	...	...	...	...
15 - 19 .....	33 305	17 098	16 207	...	...	...	...	...	...
20 - 24 .....	37 682	20 383	17 299	...	...	...	...	...	...
25 - 29 .....	41 364	22 888	18 476	...	...	...	...	...	...
30 - 34 .....	39 931	22 161	17 770	...	...	...	...	...	...
35 - 39 .....	37 029	20 330	16 699	...	...	...	...	...	...
40 - 44 .....	33 831	18 121	15 710	...	...	...	...	...	...
45 - 49 .....	29 996	15 426	14 570	...	...	...	...	...	...
50 - 54 .....	25 618	12 967	12 651	...	...	...	...	...	...
55 - 59 .....	20 059	10 129	9 930	...	...	...	...	...	...
60 - 64 .....	16 222	7 917	8 305	...	...	...	...	...	...
65 - 69 .....	12 056	5 760	6 296	...	...	...	...	...	...
70 - 74 .....	7 296	3 441	3 855	...	...	...	...	...	...
75 - 79 .....	3 800	1 865	1 935	...	...	...	...	...	...
80 - 84 .....	2 470	1 078	1 392	...	...	...	...	...	...
85 - 89 .....	1 170	509	661	...	...	...	...	...	...
90 - 94 .....	355	170	185	...	...	...	...	...	...

## 7. Population by age, sex and urban/rural residence: latest available year, 2012 - 2021

### Population selon l'âge, le sexe et la résidence, urbaine/rurale : dernière année disponible, 2012 - 2021 (continued - suite)

Continent, country or area, date, code <sup>a</sup> and age (in years)	Total			Urban - Urbaine			Rural - Rurale		
	Both sexes Les deux sexes	Male Masculin	Female Féminin	Both sexes Les deux sexes	Male Masculin	Female Féminin	Both sexes Les deux sexes	Male Masculin	Female Féminin
ASIA - ASIE									
Brunei Darussalam - Brunéi Darussalam									
2 VIII 2021* (CDJC)									
95 - 99 .....	91	43	48	...	...	...	...	...	...
100 + .....	100	81	19	...	...	...	...	...	...
Cambodia - Cambodge <sup>56</sup>									
1 VII 2021 (ESDF)									
Total .....	16 592 089	8 093 453	8 498 636	6 518 230	3 198 947	3 319 284	10 073 859	4 894 506	5 179 352
0 .....	315 773	161 885	153 887	112 571	57 287	55 284	203 202	104 598	98 603
1 - 4 .....	1 231 288	629 708	601 581	402 604	208 649	193 954	828 685	421 058	407 626
5 - 9 .....	1 548 561	792 080	756 481	495 641	255 588	240 053	1 052 920	536 492	516 428
10 - 14 .....	1 647 921	843 604	804 317	536 034	275 252	260 782	1 111 887	568 352	543 535
15 - 19 .....	1 573 810	799 876	773 934	641 865	313 095	328 770	931 945	486 781	445 164
20 - 24 .....	1 314 034	647 446	666 588	631 977	306 610	325 367	682 057	340 836	341 221
25 - 29 .....	1 405 492	684 545	720 947	665 246	323 999	341 247	740 246	360 546	379 700
30 - 34 .....	1 396 319	682 783	713 536	607 395	301 435	305 960	788 924	381 348	407 576
35 - 39 .....	1 388 027	684 224	703 803	591 026	296 906	294 120	797 001	387 318	409 683
40 - 44 .....	984 156	483 437	500 719	392 756	201 381	191 375	591 400	282 056	309 344
45 - 49 .....	763 515	369 988	393 527	301 692	151 245	150 447	461 823	218 743	243 080
50 - 54 .....	769 380	360 130	409 250	309 444	151 834	157 610	459 936	208 296	251 640
55 - 59 .....	689 579	319 093	370 486	267 292	127 590	139 702	422 287	191 503	230 784
60 - 64 .....	543 085	232 929	310 156	204 910	89 607	115 303	338 175	143 322	194 853
65 - 69 .....	398 627	157 661	240 966	142 562	56 596	85 965	256 065	101 065	155 001
70 - 74 .....	281 219	112 069	169 150	97 980	38 412	59 568	183 239	73 657	109 582
75 - 79 .....	176 724	71 156	105 568	59 254	23 042	36 212	117 470	48 114	69 356
80 + .....	164 579	60 839	103 740	57 983	20 419	37 564	106 596	40 420	66 176
China, Hong Kong SAR - Chine, Hong Kong RAS									
1 VII 2021 (ESDJ)									
Total .....	7 413 100	3 382 300	4 030 800	...	...	...	...	...	...
0 .....	37 300	19 100	18 200	...	...	...	...	...	...
1 - 4 .....	191 700	98 400	93 300	...	...	...	...	...	...
5 - 9 .....	289 400	148 800	140 600	...	...	...	...	...	...
10 - 14 .....	289 400	149 700	139 700	...	...	...	...	...	...
15 - 19 .....	264 900	134 900	130 000	...	...	...	...	...	...
20 - 24 .....	326 200	164 700	161 500	...	...	...	...	...	...
25 - 29 .....	458 400	214 500	243 900	...	...	...	...	...	...
30 - 34 .....	527 000	228 000	299 000	...	...	...	...	...	...
35 - 39 .....	587 700	234 500	353 200	...	...	...	...	...	...
40 - 44 .....	586 600	235 000	351 600	...	...	...	...	...	...
45 - 49 .....	583 000	242 200	340 800	...	...	...	...	...	...
50 - 54 .....	575 200	245 000	330 200	...	...	...	...	...	...
55 - 59 .....	630 900	284 900	346 000	...	...	...	...	...	...
60 - 64 .....	613 900	300 300	313 600	...	...	...	...	...	...
65 - 69 .....	492 200	239 500	252 700	...	...	...	...	...	...
70 - 74 .....	370 800	182 000	188 800	...	...	...	...	...	...
75 - 79 .....	197 100	96 600	100 500	...	...	...	...	...	...
80 - 84 .....	165 200	79 700	85 500	...	...	...	...	...	...
85 + .....	226 200	84 500	141 700	...	...	...	...	...	...
China, Macao SAR - Chine, Macao RAS									
1 VII 2020 (ESDJ)									
Total .....	685 400	326 700	358 700	...	...	...	...	...	...
0 .....	5 600	2 900	2 700	...	...	...	...	...	...
1 - 4 .....	26 400	13 800	12 600	...	...	...	...	...	...
5 - 9 .....	34 200	18 000	16 200	...	...	...	...	...	...
10 - 14 .....	24 400	12 900	11 500	...	...	...	...	...	...
15 - 19 .....	25 000	12 700	12 300	...	...	...	...	...	...
20 - 24 .....	44 200	22 100	22 100	...	...	...	...	...	...
25 - 29 .....	50 600	25 800	24 800	...	...	...	...	...	...
30 - 34 .....	74 900	35 900	39 000	...	...	...	...	...	...
35 - 39 .....	66 000	30 900	35 100	...	...	...	...	...	...
40 - 44 .....	50 800	23 500	27 300	...	...	...	...	...	...
45 - 49 .....	51 100	22 300	28 800	...	...	...	...	...	...
50 - 54 .....	47 800	19 600	28 200	...	...	...	...	...	...

## 7. Population by age, sex and urban/rural residence: latest available year, 2012 - 2021

### Population selon l'âge, le sexe et la résidence, urbaine/rurale : dernière année disponible, 2012 - 2021 (continued - suite)

Continent, country or area, date, code <sup>a</sup> and age (in years)	Total			Urban - Urbaine			Rural - Rurale		
	Both sexes Les deux sexes	Male Masculin	Female Féminin	Both sexes Les deux sexes	Male Masculin	Female Féminin	Both sexes Les deux sexes	Male Masculin	Female Féminin
ASIA - ASIE									
China, Macao SAR - Chine, Macao RAS									
1 VII 2020 (ESDJ)									
55 - 59 .....	54 100	23 800	30 300	...	...	...	...	...	...
60 - 64 .....	46 700	22 800	23 900	...	...	...	...	...	...
65 - 69 .....	33 700	16 500	17 200	...	...	...	...	...	...
70 - 74 .....	22 600	11 500	11 100	...	...	...	...	...	...
75 - 79 .....	10 800	5 500	5 300	...	...	...	...	...	...
80 - 84 .....	7 600	3 300	4 300	...	...	...	...	...	...
85 + .....	8 900	2 900	6 000	...	...	...	...	...	...
Cyprus - Chypre <sup>57</sup>									
1 I 2021 (ESDJ)									
Total .....	896 007	437 650	458 357	...	...	...	...	...	...
0 .....	9 888	5 173	4 715	...	...	...	...	...	...
1 - 4 .....	37 724	19 224	18 500	...	...	...	...	...	...
5 - 9 .....	48 652	25 158	23 494	...	...	...	...	...	...
10 - 14 .....	47 439	24 346	23 093	...	...	...	...	...	...
15 - 19 .....	48 183	24 300	23 883	...	...	...	...	...	...
20 - 24 .....	62 038	30 113	31 925	...	...	...	...	...	...
25 - 29 .....	75 175	36 723	38 452	...	...	...	...	...	...
30 - 34 .....	75 559	37 166	38 393	...	...	...	...	...	...
35 - 39 .....	70 090	33 894	36 196	...	...	...	...	...	...
40 - 44 .....	61 130	28 988	32 142	...	...	...	...	...	...
45 - 49 .....	53 537	25 801	27 736	...	...	...	...	...	...
50 - 54 .....	53 675	26 249	27 426	...	...	...	...	...	...
55 - 59 .....	54 745	27 023	27 722	...	...	...	...	...	...
60 - 64 .....	50 868	25 117	25 751	...	...	...	...	...	...
65 - 69 .....	44 827	21 930	22 897	...	...	...	...	...	...
70 - 74 .....	39 918	19 071	20 847	...	...	...	...	...	...
75 - 79 .....	27 991	12 852	15 139	...	...	...	...	...	...
80 - 84 .....	19 898	8 708	11 190	...	...	...	...	...	...
85 - 89 .....	10 396	4 101	6 295	...	...	...	...	...	...
90 - 94 .....	3 291	1 327	1 964	...	...	...	...	...	...
95 - 99 .....	834	327	507	...	...	...	...	...	...
100 + .....	149	59	90	...	...	...	...	...	...
Georgia - Géorgie									
5 XI 2014 (CDJC)									
Total .....	3 713 804	1 772 864	1 940 940	2 122 623	980 985	1 141 638	1 591 181	791 879	799 302
0 - 4 .....	255 089	132 700	122 389	152 766	78 799	73 967	102 323	53 901	48 422
5 - 9 .....	230 024	121 245	108 779	139 301	72 526	66 775	90 723	48 719	42 004
10 - 14 .....	206 216	109 481	96 735	119 287	62 645	56 642	86 929	46 836	40 093
15 - 19 .....	226 022	118 877	107 145	130 446	66 924	63 522	95 576	51 953	43 623
20 - 24 .....	266 125	135 305	130 820	162 336	79 100	83 236	103 789	56 205	47 584
25 - 29 .....	278 662	139 945	138 717	168 601	80 608	87 993	110 061	59 337	50 724
30 - 34 .....	262 060	129 921	132 139	160 622	76 264	84 358	101 438	53 657	47 781
35 - 39 .....	248 549	121 943	126 606	150 707	71 177	79 530	97 842	50 766	47 076
40 - 44 .....	243 281	118 318	124 963	143 846	67 326	76 520	99 435	50 992	48 443
45 - 49 .....	239 407	114 036	125 371	133 670	60 443	73 227	105 737	53 593	52 144
50 - 54 .....	271 386	126 710	144 676	150 014	66 843	83 171	121 372	59 867	61 505
55 - 59 .....	245 391	111 641	133 750	133 348	57 828	75 520	112 043	53 813	58 230
60 - 64 .....	211 385	92 412	118 973	114 908	47 738	67 170	96 477	44 674	51 803
65 - 69 .....	155 702	64 889	90 813	84 433	33 489	50 944	71 269	31 400	39 869
70 - 74 .....	123 605	48 483	75 122	61 257	22 399	38 858	62 348	26 084	36 264
75 - 79 .....	135 764	49 895	85 869	64 993	21 828	43 165	70 771	28 067	42 704
80 - 84 .....	71 675	25 100	46 575	32 119	10 106	22 013	39 556	14 994	24 562
85 - 89 .....	34 508	10 166	24 342	15 957	4 154	11 803	18 551	6 012	12 539
90 - 94 .....	7 495	1 620	5 875	3 473	712	2 761	4 022	908	3 114
95 - 99 .....	1 171	163	1 008	456	69	387	715	94	621
100 + .....	287	14	273	83	7	76	204	7	197
1 I 2021 (ESDJ) <sup>7</sup>									
Total .....	3 728 573	1 796 223	1 932 350	...	...	...	...	...	...
0 .....	46 278	24 146	22 132	...	...	...	...	...	...
1 - 4 .....	208 063	107 378	100 685	...	...	...	...	...	...
5 - 9 .....	267 840	139 239	128 601	...	...	...	...	...	...
10 - 14 .....	242 697	127 172	115 525	...	...	...	...	...	...

## 7. Population by age, sex and urban/rural residence: latest available year, 2012 - 2021

### Population selon l'âge, le sexe et la résidence, urbaine/rurale : dernière année disponible, 2012 - 2021 (continued - suite)

Continent, country or area, date, code <sup>a</sup> and age (in years)	Total			Urban - Urbaine			Rural - Rurale		
	Both sexes Les deux sexes	Male Masculin	Female Féminin	Both sexes Les deux sexes	Male Masculin	Female Féminin	Both sexes Les deux sexes	Male Masculin	Female Féminin
ASIA - ASIE									
Georgia - Géorgie									
1 I 2021 (ESDJ) <sup>7</sup>									
15 - 19 .....	204 921	108 643	96 278	...	...	...	...	...	...
20 - 24 .....	215 981	114 388	101 593	...	...	...	...	...	...
25 - 29 .....	237 363	121 970	115 393	...	...	...	...	...	...
30 - 34 .....	273 291	137 424	135 867	...	...	...	...	...	...
35 - 39 .....	263 503	132 113	131 390	...	...	...	...	...	...
40 - 44 .....	242 653	120 268	122 385	...	...	...	...	...	...
45 - 49 .....	234 926	116 042	118 884	...	...	...	...	...	...
50 - 54 .....	229 306	110 161	119 145	...	...	...	...	...	...
55 - 59 .....	251 970	116 709	135 261	...	...	...	...	...	...
60 - 64 .....	241 248	106 883	134 365	...	...	...	...	...	...
65 - 69 .....	198 400	82 542	115 858	...	...	...	...	...	...
70 - 74 .....	151 678	58 915	92 763	...	...	...	...	...	...
75 - 79 .....	82 219	29 271	52 948	...	...	...	...	...	...
80 - 84 .....	92 613	29 919	62 694	...	...	...	...	...	...
85 - 89 .....	33 497	10 486	23 011	...	...	...	...	...	...
90 - 94 .....	9 363	2 398	6 965	...	...	...	...	...	...
95 - 99 .....	757	154	603	...	...	...	...	...	...
100 + .....	6	2	4	...	...	...	...	...	...
India - Inde <sup>58</sup>									
1 III 2021 (ESDF)									
Total .....	1363006000	700 623 000	662 383 000	...	...	...	...	...	...
0 .....	23 295 000	12 247 000	11 048 000	...	...	...	...	...	...
1 - 4 .....	90 978 000	47 906 000	43 072 000	...	...	...	...	...	...
5 - 9 .....	117 666 000	62 276 000	55 390 000	...	...	...	...	...	...
10 - 14 .....	118 051 000	61 266 000	56 785 000	...	...	...	...	...	...
15 - 19 .....	124 282 000	64 862 000	59 420 000	...	...	...	...	...	...
20 - 24 .....	127 244 000	66 770 000	60 474 000	...	...	...	...	...	...
25 - 29 .....	119 900 000	62 944 000	56 956 000	...	...	...	...	...	...
30 - 34 .....	109 575 000	56 614 000	52 961 000	...	...	...	...	...	...
35 - 39 .....	98 863 000	50 027 000	48 836 000	...	...	...	...	...	...
40 - 44 .....	88 765 000	44 450 000	44 315 000	...	...	...	...	...	...
45 - 49 .....	80 107 000	40 204 000	39 903 000	...	...	...	...	...	...
50 - 54 .....	69 566 000	35 235 000	34 331 000	...	...	...	...	...	...
55 - 59 .....	57 144 000	29 082 000	28 062 000	...	...	...	...	...	...
60 - 64 .....	44 544 000	22 465 000	22 079 000	...	...	...	...	...	...
65 - 69 .....	34 406 000	16 823 000	17 583 000	...	...	...	...	...	...
70 - 74 .....	26 450 000	12 546 000	13 904 000	...	...	...	...	...	...
75 - 79 .....	17 563 000	8 269 000	9 294 000	...	...	...	...	...	...
80 + .....	14 607 000	6 637 000	7 970 000	...	...	...	...	...	...
Indonesia - Indonésie <sup>59</sup>									
1 VII 2021 (ESDJ)									
Total .....	272 682 515	137 871 054	134 811 461	180 925 893	91 224 777	89 701 116	86 896 486	44 534 230	42 362 256
0 - 4 .....	22 045 261	11 280 308	10 764 953	14 736 652	7 513 462	7 223 190	7 308 609	3 766 846	3 541 763
0 .....	4 448 017	2 273 236	2 174 781	...	...	...	...	...	...
1 - 4 .....	17 597 244	9 007 072	8 590 172	...	...	...	...	...	...
5 - 9 .....	22 025 070	11 249 856	10 775 214	14 642 834	7 451 295	7 191 539	7 382 236	3 798 561	3 583 675
10 - 14 .....	22 115 865	11 392 659	10 723 206	14 700 840	7 540 702	7 160 138	7 415 025	3 851 957	3 563 068
15 - 19 .....	22 200 278	11 445 192	10 755 086	14 763 602	7 570 048	7 193 554	7 436 676	3 875 144	3 561 532
20 - 24 .....	22 577 273	11 588 066	10 989 207	15 094 924	7 698 621	7 396 303	7 482 349	3 889 445	3 592 904
25 - 29 .....	22 381 416	11 434 373	10 947 043	15 103 536	7 668 796	7 434 740	7 277 880	3 765 577	3 512 303
30 - 34 .....	21 974 709	11 155 882	10 818 827	14 915 131	7 536 814	7 378 317	7 059 578	3 619 068	3 440 510
35 - 39 .....	21 046 222	10 633 577	10 412 645	14 380 078	7 232 224	7 147 854	6 666 144	3 401 353	3 264 791
40 - 44 .....	20 119 084	10 109 819	10 009 265	13 780 567	6 889 084	6 891 483	6 338 517	3 220 735	3 117 782
45 - 49 .....	18 355 570	9 191 886	9 163 684	12 593 523	6 269 133	6 324 390	5 762 047	2 922 753	2 839 294
50 - 54 .....	16 111 202	8 050 158	8 061 044	11 061 531	5 494 546	5 566 985	5 049 671	2 555 612	2 494 059
55 - 59 .....	13 531 706	6 739 972	6 791 734	9 281 490	4 594 243	4 687 247	4 250 216	2 145 729	2 104 487
60 - 64 .....	10 617 784	5 280 809	5 336 975	7 250 949	3 586 712	3 664 237	3 366 835	1 694 097	1 672 738
65 - 69 .....	7 828 505	3 860 553	3 967 952	5 339 180	2 616 699	2 722 481	2 489 325	1 243 854	1 245 471
70 - 74 .....	4 892 434	2 345 897	2 546 537	3 281 056	1 562 398	1 718 658	1 611 378	783 499	827 879
75 + .....	4 860 136	2 112 047	2 748 089	3 237 717	1 389 640	1 848 077	1 622 419	722 407	900 012
75 - 79 .....	2 739 620	1 235 767	1 503 853	...	...	...	...	...	...
80 - 84 .....	1 422 723	608 847	813 876	...	...	...	...	...	...
85 - 89 .....	541 876	213 602	328 274	...	...	...	...	...	...

## 7. Population by age, sex and urban/rural residence: latest available year, 2012 - 2021

### Population selon l'âge, le sexe et la résidence, urbaine/rurale : dernière année disponible, 2012 - 2021 (continued - suite)

Continent, country or area, date, code <sup>a</sup> and age (in years)	Total			Urban - Urbaine			Rural - Rurale		
	Both sexes Les deux sexes	Male Masculin	Female Féminin	Both sexes Les deux sexes	Male Masculin	Female Féminin	Both sexes Les deux sexes	Male Masculin	Female Féminin
ASIA - ASIE									
Indonesia - Indonésie <sup>59</sup>									
1 VII 2021 (ESDJ)									
90 - 94 .....	135 484	47 612	87 872	...	...	...	...	...	...
95 - 99 .....	19 066	5 850	13 216	...	...	...	...	...	...
100 + .....	1 367	369	998	...	...	...	...	...	...
Iran (Islamic Republic of) - Iran (République islamique d') <sup>60</sup>									
1 VII 2021 (ESDJ)									
Total .....	84 055 113	42 467 090	41 588 023	63 875 697	32 267 554	31 608 156	20 179 399	10 199 536	9 979 867
0 - 4 .....	6 404 097	3 273 755	3 130 342	4 647 208	2 378 388	2 268 824	1 756 884	895 367	861 518
5 - 9 .....	7 185 885	3 691 712	3 494 173	5 237 920	2 696 676	2 541 245	1 947 956	995 036	952 928
10 - 14 .....	6 402 643	3 280 620	3 122 023	4 689 257	2 407 408	2 281 852	1 713 388	873 212	840 171
15 - 19 .....	5 678 638	2 904 899	2 773 739	4 222 999	2 151 072	2 071 929	1 455 636	753 827	701 810
20 - 24 .....	5 444 148	2 775 660	2 668 488	4 022 288	2 013 020	2 009 271	1 421 859	762 640	659 217
25 - 29 .....	6 371 470	3 223 240	3 148 230	4 840 015	2 412 609	2 427 406	1 531 451	810 631	720 824
30 - 34 .....	8 170 092	4 124 904	4 045 188	6 405 020	3 214 792	3 190 229	1 765 074	910 112	854 959
35 - 39 .....	8 559 581	4 316 717	4 242 864	6 714 518	3 379 973	3 334 548	1 845 058	936 744	908 316
40 - 44 .....	6 987 922	3 543 813	3 444 109	5 442 524	2 765 140	2 677 385	1 545 397	778 673	766 724
45 - 49 .....	5 453 629	2 776 110	2 677 519	4 297 526	2 201 776	2 095 748	1 156 108	574 334	581 771
50 - 54 .....	4 737 955	2 397 504	2 340 451	3 756 550	1 918 055	1 838 493	981 403	479 449	501 958
55 - 59 .....	3 797 742	1 897 088	1 900 654	2 971 988	1 502 347	1 469 642	825 752	394 741	431 012
60 - 64 .....	3 170 314	1 558 974	1 611 340	2 439 474	1 223 508	1 215 969	730 832	335 466	395 371
65 - 69 .....	2 319 258	1 119 217	1 200 041	1 746 508	860 704	885 802	572 752	258 513	314 239
70 - 74 .....	1 467 319	673 317	794 002	1 086 416	505 473	580 937	380 907	167 844	213 065
75 - 79 .....	901 718	420 561	481 157	652 813	303 825	348 988	248 913	116 736	132 169
80 + .....	1 002 702	488 999	513 703	702 673	332 788	369 888	300 029	156 211	143 815
Iraq									
1 VII 2020 (ESDF)									
Total .....	39 854 432	20 135 407	19 719 025	27 845 622	14 052 933	13 792 690	12 008 810	6 082 475	5 926 335
0 .....	1 067 933	544 065	523 869	723 634	367 376	356 258	344 299	176 689	167 610
1 - 4 .....	4 779 634	2 457 873	2 321 761	3 183 533	1 640 345	1 543 189	1 596 101	817 528	778 573
5 - 9 .....	5 438 915	2 801 593	2 637 323	3 606 133	1 847 821	1 758 311	1 832 783	953 771	879 011
10 - 14 .....	4 841 183	2 503 802	2 337 380	3 202 004	1 654 657	1 547 348	1 639 178	849 146	790 033
15 - 19 .....	4 272 484	2 196 837	2 075 647	2 915 327	1 491 124	1 424 203	1 357 157	705 713	651 444
20 - 24 .....	3 689 961	1 918 965	1 770 996	2 643 617	1 366 282	1 277 334	1 046 345	552 683	493 662
25 - 29 .....	2 968 520	1 505 098	1 463 422	2 144 857	1 094 153	1 050 704	823 663	410 946	412 717
30 - 34 .....	2 674 148	1 317 918	1 356 230	1 918 788	954 383	964 405	755 361	363 535	391 825
35 - 39 .....	2 307 688	1 123 350	1 184 338	1 663 328	813 350	849 978	644 359	310 000	334 360
40 - 44 .....	2 132 741	1 059 298	1 073 442	1 540 286	762 070	778 216	592 455	297 228	295 226
45 - 49 .....	1 588 951	782 854	806 097	1 186 032	586 549	599 483	402 919	196 304	206 615
50 - 54 .....	1 036 401	461 586	574 816	808 929	367 293	441 636	227 472	94 292	133 180
55 - 59 .....	1 073 872	524 741	549 131	813 275	399 461	413 814	260 597	125 280	135 317
60 - 64 .....	756 365	361 381	394 984	567 004	270 591	296 412	189 362	90 790	98 572
65 - 69 .....	485 710	237 890	247 820	375 123	183 936	191 187	110 586	53 954	56 633
70 - 74 .....	311 378	155 203	156 175	241 718	120 577	121 141	69 660	34 626	35 034
75 - 79 .....	180 250	81 749	98 501	137 632	62 982	74 650	42 619	18 768	23 851
80 + .....	248 296	101 202	147 093	174 402	69 982	104 420	73 894	31 220	42 673
Israel - Israël <sup>61</sup>									
30 VI 2020 (ESDJ)									
Total .....	9 215 117	4 575 579	4 639 538	8 441 522	4 182 705	4 258 817	773 595	392 874	380 721
0 .....	178 875	92 004	86 871	164 456	84 605	79 851	14 419	7 399	7 020
1 - 4 .....	736 521	378 458	358 063	672 247	345 554	326 693	64 274	32 904	31 370
5 - 9 .....	876 261	449 749	426 512	792 768	406 817	385 951	83 493	42 932	40 561
10 - 14 .....	794 271	406 891	387 380	716 167	366 260	349 907	78 104	40 631	37 473
15 - 19 .....	727 182	372 167	355 014	655 637	334 233	321 404	71 545	37 934	33 610
20 - 24 .....	666 004	339 529	326 475	611 977	310 913	301 064	54 027	28 616	25 411
25 - 29 .....	622 995	315 465	307 529	579 889	293 294	286 595	43 106	22 171	20 935
30 - 34 .....	603 752	302 740	301 012	559 821	281 009	278 811	43 931	21 731	22 200
35 - 39 .....	588 146	292 668	295 478	539 978	269 275	270 704	48 167	23 393	24 774
40 - 44 .....	564 583	279 751	284 832	514 294	255 168	259 126	50 288	24 583	25 706
45 - 49 .....	525 152	259 508	265 644	478 402	236 317	242 085	46 750	23 191	23 559
50 - 54 .....	441 587	217 339	224 248	404 098	198 107	205 991	37 489	19 232	18 257
55 - 59 .....	399 675	193 821	205 854	368 748	178 013	190 735	30 926	15 808	15 119
60 - 64 .....	379 318	180 305	199 013	350 437	165 687	184 750	28 881	14 618	14 263

## 7. Population by age, sex and urban/rural residence: latest available year, 2012 - 2021

### Population selon l'âge, le sexe et la résidence, urbaine/rurale : dernière année disponible, 2012 - 2021 (continued - suite)

Continent, country or area, date, code <sup>a</sup> and age (in years)	Total			Urban - Urbaine			Rural - Rurale		
	Both sexes Les deux sexes	Male Masculin	Female Féminin	Both sexes Les deux sexes	Male Masculin	Female Féminin	Both sexes Les deux sexes	Male Masculin	Female Féminin
<b>ASIA - ASIE</b>									
<b>Israel - Israël<sup>61</sup></b>									
<b>30 VI 2020 (ESDJ)</b>									
65 - 69 .....	359 155	168 353	190 802	332 355	154 708	177 647	26 799	13 645	13 155
70 - 74 .....	305 575	140 505	165 069	284 809	130 086	154 723	20 766	10 419	10 346
75 - 79 .....	170 821	76 278	94 543	158 340	70 277	88 063	12 480	6 001	6 480
80 - 84 .....	143 101	59 939	83 162	134 119	55 811	78 308	8 982	4 128	4 854
85 - 89 .....	80 991	31 897	49 094	75 486	29 635	45 852	5 504	2 262	3 243
90 - 94 .....	37 150	13 230	23 921	34 554	12 309	22 244	2 597	920	1 676
95 - 99 .....	10 619	3 456	7 162	9 825	3 183	6 642	794	274	520
100 + .....	3 385	1 526	1 860	3 113	1 444	1 669	273	82	191
<b>Japan - Japon<sup>62</sup></b>									
<b>1 X 2015 (CDJC)</b>									
Total .....	127 094 745	61 841 738	65 253 007	116 137 232	56 532 149	59 605 083	10 957 513	5 309 589	5 647 924
0 - 4 .....	4 987 706	2 550 921	2 436 785	4 585 047	2 344 645	2 240 402	402 659	206 276	196 383
5 - 9 .....	5 299 787	2 714 591	2 585 196	4 842 315	2 480 103	2 362 212	457 472	234 488	222 984
10 - 14 .....	5 599 317	2 868 024	2 731 293	5 098 044	2 611 161	2 486 883	501 273	256 863	244 410
15 - 19 .....	6 008 388	3 085 416	2 922 972	5 512 237	2 829 307	2 682 930	496 151	256 109	240 042
20 - 24 .....	5 968 127	3 046 392	2 921 735	5 557 062	2 834 296	2 722 766	411 065	212 096	198 969
25 - 29 .....	6 409 612	3 255 717	3 153 895	5 947 621	3 016 085	2 931 536	461 991	239 632	222 359
30 - 34 .....	7 290 878	3 684 747	3 606 131	6 748 938	3 407 192	3 341 746	541 940	277 555	264 385
35 - 39 .....	8 316 157	4 204 202	4 111 955	7 682 014	3 879 376	3 802 638	634 143	324 826	309 317
40 - 44 .....	9 732 218	4 914 018	4 818 200	9 002 172	4 540 962	4 461 210	730 046	373 056	356 990
45 - 49 .....	8 662 804	4 354 877	4 307 927	8 008 263	4 026 225	3 982 038	654 541	328 652	325 889
50 - 54 .....	7 930 296	3 968 311	3 961 985	7 266 826	3 636 156	3 630 670	663 470	332 155	331 315
55 - 59 .....	7 515 246	3 729 523	3 785 723	6 791 248	3 368 519	3 422 729	723 998	361 004	362 994
60 - 64 .....	8 455 010	4 151 119	4 303 891	7 593 671	3 722 143	3 871 528	861 339	428 976	432 363
65 - 69 .....	9 643 867	4 659 662	4 984 205	8 719 913	4 203 013	4 516 900	923 954	456 649	467 305
70 - 74 .....	7 695 811	3 582 440	4 113 371	6 983 090	3 247 479	3 735 611	712 721	334 961	377 760
75 - 79 .....	6 276 856	2 787 417	3 489 439	5 654 811	2 511 652	3 143 159	622 045	275 765	346 280
80 - 84 .....	4 961 420	1 994 326	2 967 094	4 425 840	1 779 702	2 646 138	535 580	214 624	320 956
85 - 89 .....	3 117 257	1 056 641	2 060 616	2 749 324	932 310	1 817 014	367 933	124 331	243 602
90 - 94 .....	1 349 120	333 335	1 015 785	1 183 214	292 810	890 404	165 906	40 525	125 381
95 - 99 .....	359 347	63 265	296 082	314 841	55 450	259 391	44 506	7 815	36 691
100 + .....	61 763	8 383	53 380	54 031	7 351	46 680	7 732	1 032	6 700
Unknown - Inconnu .....	1 453 758	828 411	625 347	1 416 710	806 212	610 498	37 048	22 199	14 849
<b>1 VII 2021 (ESDJ)<sup>63</sup></b>									
Total .....	125 682 000	61 109 000	64 572 000	...	...	...	...	...	...
0 - 4 .....	4 421 000	2 263 000	2 159 000	...	...	...	...	...	...
5 - 9 .....	5 063 000	2 593 000	2 469 000	...	...	...	...	...	...
10 - 14 .....	5 365 000	2 750 000	2 615 000	...	...	...	...	...	...
15 - 19 .....	5 635 000	2 891 000	2 743 000	...	...	...	...	...	...
20 - 24 .....	6 294 000	3 221 000	3 073 000	...	...	...	...	...	...
25 - 29 .....	6 381 000	3 276 000	3 104 000	...	...	...	...	...	...
30 - 34 .....	6 595 000	3 372 000	3 224 000	...	...	...	...	...	...
35 - 39 .....	7 398 000	3 757 000	3 641 000	...	...	...	...	...	...
40 - 44 .....	8 244 000	4 180 000	4 064 000	...	...	...	...	...	...
45 - 49 .....	9 778 000	4 949 000	4 829 000	...	...	...	...	...	...
50 - 54 .....	9 077 000	4 569 000	4 508 000	...	...	...	...	...	...
55 - 59 .....	7 864 000	3 929 000	3 935 000	...	...	...	...	...	...
60 - 64 .....	7 393 000	3 653 000	3 739 000	...	...	...	...	...	...
65 - 69 .....	7 938 000	3 856 000	4 082 000	...	...	...	...	...	...
70 - 74 .....	9 670 000	4 565 000	5 105 000	...	...	...	...	...	...
75 - 79 .....	6 714 000	2 989 000	3 725 000	...	...	...	...	...	...
80 - 84 .....	5 494 000	2 279 000	3 215 000	...	...	...	...	...	...
85 - 89 .....	3 851 000	1 377 000	2 474 000	...	...	...	...	...	...
90 - 94 .....	1 886 000	525 000	1 361 000	...	...	...	...	...	...
95 - 99 .....	536 000	104 000	432 000	...	...	...	...	...	...
100 + .....	86 000	10 000	75 000	...	...	...	...	...	...
<b>Jordan - Jordanie<sup>64</sup></b>									
<b>30 XI 2015 (CDJC)</b>									
Total .....	9 531 712	5 046 824	4 484 888	8 611 323	4 561 944	4 049 379	920 389	484 880	435 509
0 .....	208 691	107 002	101 689	186 255	95 466	90 789	22 436	11 536	10 900
1 - 4 .....	885 507	454 278	431 229	792 037	406 308	385 729	93 470	47 970	45 500
5 - 9 .....	1 169 491	597 975	571 516	1 050 857	537 071	513 786	118 634	60 904	57 730
10 - 14 .....	1 010 398	519 876	490 522	910 848	468 508	442 340	99 550	51 368	48 182



# 7. Population by age, sex and urban/rural residence: latest available year, 2012 - 2021

## Population selon l'âge, le sexe et la résidence, urbaine/rurale : dernière année disponible, 2012 - 2021 (continued - suite)

Continent, country or area, date, code <sup>a</sup> and age (in years)	Total			Urban - Urbaine			Rural - Rurale		
	Both sexes Les deux sexes	Male Masculin	Female Féminin	Both sexes Les deux sexes	Male Masculin	Female Féminin	Both sexes Les deux sexes	Male Masculin	Female Féminin
ASIA - ASIE									
Jordan - Jordanie <sup>64</sup>									
30 XI 2015 (CDFS)									
15 - 19 .....	947 821	498 519	449 302	854 544	449 845	404 699	93 277	48 674	44 603
20 - 24 .....	945 975	519 140	426 835	856 226	470 218	386 008	89 749	48 922	40 827
25 - 29 .....	830 606	459 841	370 765	750 184	414 978	335 206	80 422	44 863	35 559
30 - 34 .....	734 400	395 939	338 461	663 266	357 518	305 748	71 134	38 421	32 713
35 - 39 .....	651 190	352 691	298 499	589 773	319 919	269 854	61 417	32 772	28 645
40 - 44 .....	560 931	304 330	256 601	508 054	276 252	231 802	52 877	28 078	24 799
45 - 49 .....	473 409	258 567	214 842	431 427	236 137	195 290	41 982	22 430	19 552
50 - 54 .....	349 837	187 189	162 648	320 505	171 594	148 911	29 332	15 595	13 737
55 - 59 .....	244 699	127 359	117 340	225 052	117 524	107 528	19 647	9 835	9 812
60 - 64 .....	167 078	86 254	80 824	152 320	78 409	73 911	14 758	7 845	6 913
65 - 69 .....	135 653	67 492	68 161	124 292	62 013	62 279	11 361	5 479	5 882
70 - 74 .....	99 792	52 668	47 124	91 281	48 326	42 955	8 511	4 342	4 169
75 - 79 .....	64 187	32 428	31 759	58 154	29 476	28 678	6 033	2 952	3 081
80 + .....	52 047	25 276	26 771	46 248	22 382	23 866	5 799	2 894	2 905
80 - 84 .....	30 957	15 324	15 633	...	...	...	...	...	...
85 - 89 .....	13 738	6 387	7 351	...	...	...	...	...	...
90 - 94 .....	4 035	1 797	2 238	...	...	...	...	...	...
95 + .....	3 317	1 768	1 549	...	...	...	...	...	...
31 XII 2021 (ESDF)									
Total .....	11 057 000	5 854 000	5 203 000	...	...	...	...	...	...
0 .....	242 115	124 123	117 992	...	...	...	...	...	...
1 - 4 .....	1 027 185	526 937	500 248	...	...	...	...	...	...
5 - 9 .....	1 356 640	693 600	663 040	...	...	...	...	...	...
10 - 14 .....	1 172 090	603 030	569 060	...	...	...	...	...	...
15 - 19 .....	1 099 490	578 250	521 240	...	...	...	...	...	...
20 - 24 .....	1 097 350	602 170	495 180	...	...	...	...	...	...
25 - 29 .....	963 520	533 390	430 130	...	...	...	...	...	...
30 - 34 .....	851 920	459 270	392 650	...	...	...	...	...	...
35 - 39 .....	755 400	409 090	346 310	...	...	...	...	...	...
40 - 44 .....	650 690	353 000	297 690	...	...	...	...	...	...
45 - 49 .....	549 170	299 920	249 250	...	...	...	...	...	...
50 - 54 .....	405 820	217 130	188 690	...	...	...	...	...	...
55 - 59 .....	283 850	147 730	136 120	...	...	...	...	...	...
60 - 64 .....	193 810	100 050	93 760	...	...	...	...	...	...
65 - 69 .....	157 380	78 280	79 100	...	...	...	...	...	...
70 - 74 .....	115 730	61 080	54 650	...	...	...	...	...	...
75 - 79 .....	74 450	37 610	36 840	...	...	...	...	...	...
80 - 84 .....	35 910	17 780	18 130	...	...	...	...	...	...
85 - 89 .....	15 940	7 410	8 530	...	...	...	...	...	...
90 - 94 .....	4 680	2 090	2 590	...	...	...	...	...	...
95 + .....	3 860	2 060	1 800	...	...	...	...	...	...
Kazakhstan <sup>27</sup>									
1 VII 2021 (ESDF)									
Total .....	19 000 988	9 223 589	9 777 399	11 252 614	5 318 463	5 934 152	7 748 374	3 905 126	3 843 248
0 .....	433 090	223 552	209 539	253 707	131 048	122 659	179 384	92 504	86 880
1 - 4 .....	1 585 045	818 257	766 788	931 429	481 130	450 300	653 616	337 128	316 488
5 - 9 .....	1 909 377	982 270	927 108	1 098 580	565 939	532 641	810 797	416 331	394 467
10 - 14 .....	1 669 313	857 617	811 696	909 730	468 103	441 627	759 584	389 514	370 070
15 - 19 .....	1 254 821	643 879	610 943	661 421	340 057	321 364	593 400	303 822	289 579
20 - 24 .....	1 112 808	568 174	544 634	638 102	316 586	321 517	474 706	251 588	223 118
25 - 29 .....	1 379 461	699 428	680 033	843 821	410 554	433 268	535 640	288 875	246 766
30 - 34 .....	1 609 566	793 785	815 781	1 063 067	503 114	559 954	546 499	290 672	255 827
35 - 39 .....	1 399 631	690 052	709 580	869 252	417 573	451 679	530 380	272 479	257 901
40 - 44 .....	1 201 849	586 612	615 237	727 447	345 381	382 066	474 403	241 231	233 172
45 - 49 .....	1 101 510	525 164	576 347	651 514	297 787	353 727	449 997	227 377	222 620
50 - 54 .....	1 007 156	475 079	532 077	592 126	267 215	324 911	415 030	207 864	207 166
55 - 59 .....	984 709	449 996	534 713	577 550	251 853	325 698	407 159	198 143	209 016
60 - 64 .....	861 938	375 734	486 204	517 587	213 811	303 776	344 352	161 923	182 429
65 - 69 .....	603 099	241 436	361 664	367 298	138 689	228 610	235 801	102 747	133 054
70 - 74 .....	412 432	149 026	263 406	258 570	87 892	170 678	153 862	61 134	92 728
75 - 79 .....	183 462	60 581	122 881	111 703	34 470	77 233	71 760	26 112	45 648
80 - 84 .....	198 889	57 026	141 863	123 250	32 569	90 681	75 640	24 458	51 182
85 - 89 .....	64 348	17 029	47 320	40 217	9 868	30 349	24 131	7 161	16 971

## 7. Population by age, sex and urban/rural residence: latest available year, 2012 - 2021

### Population selon l'âge, le sexe et la résidence, urbaine/rurale : dernière année disponible, 2012 - 2021 (continued - suite)

Continent, country or area, date, code <sup>a</sup> and age (in years)	Total			Urban - Urbaine			Rural - Rurale		
	Both sexes Les deux sexes	Male Masculin	Female Féminin	Both sexes Les deux sexes	Male Masculin	Female Féminin	Both sexes Les deux sexes	Male Masculin	Female Féminin
<b>ASIA - ASIE</b>									
<b>Kazakhstan<sup>27</sup></b>									
1 VII 2021 (ESDF)									
90 - 94 .....	21 662	5 915	15 747	13 154	3 489	9 666	8 508	2 427	6 081
95 - 99 .....	4 993	1 980	3 013	2 224	848	1 376	2 770	1 133	1 637
100 + .....	1 832	1 002	831	870	492	378	962	510	453
<b>Kuwait - Koweït</b>									
1 I 2021 (ESDF)									
Total .....	4 336 012	2 619 447	1 716 565	...	...	...	...	...	...
0 .....	49 372	25 012	24 360	...	...	...	...	...	...
1 - 4 .....	221 291	113 964	107 327	...	...	...	...	...	...
5 - 9 .....	319 786	171 625	148 161	...	...	...	...	...	...
10 - 14 .....	301 791	166 760	135 031	...	...	...	...	...	...
15 - 19 .....	252 303	137 373	114 930	...	...	...	...	...	...
20 - 24 .....	223 232	120 799	102 433	...	...	...	...	...	...
25 - 29 .....	200 985	110 441	90 544	...	...	...	...	...	...
30 - 34 .....	304 810	166 953	137 857	...	...	...	...	...	...
35 - 39 .....	488 234	297 820	190 414	...	...	...	...	...	...
40 - 44 .....	520 516	345 239	175 277	...	...	...	...	...	...
45 - 49 .....	519 704	344 745	174 959	...	...	...	...	...	...
50 - 54 .....	348 979	231 754	117 225	...	...	...	...	...	...
55 - 59 .....	243 954	161 713	82 241	...	...	...	...	...	...
60 - 64 .....	158 988	108 470	50 518	...	...	...	...	...	...
65 - 69 .....	92 703	62 665	30 038	...	...	...	...	...	...
70 - 74 .....	46 885	29 752	17 133	...	...	...	...	...	...
75 - 79 .....	22 179	12 776	9 403	...	...	...	...	...	...
80 + .....	20 300	11 586	8 714	...	...	...	...	...	...
<b>Kyrgyzstan - Kirghizstan<sup>65</sup></b>									
1 VII 2021 (ESDJ)									
Total .....	6 692 064	3 321 424	3 370 640	2 364 785	1 127 916	1 236 869	4 327 279	2 193 508	2 133 771
0 .....	152 148	78 219	73 929	61 563	31 572	29 991	90 585	46 647	43 938
1 - 4 .....	644 760	330 338	314 422	235 241	120 610	114 631	409 519	209 728	199 791
5 - 9 .....	771 204	396 108	375 096	263 382	135 625	127 757	507 822	260 483	247 339
10 - 14 .....	641 380	327 395	313 985	207 757	105 979	101 778	433 623	221 416	212 207
15 - 19 .....	520 903	265 350	255 553	154 145	77 810	76 335	366 758	187 540	179 218
20 - 24 .....	501 723	255 743	245 980	148 451	74 234	74 217	353 272	181 509	171 763
25 - 29 .....	561 196	286 427	274 769	179 541	87 475	92 066	381 655	198 952	182 703
30 - 34 .....	573 913	288 043	285 870	242 022	111 037	130 985	331 891	177 006	154 885
35 - 39 .....	468 476	234 898	233 578	177 846	83 502	94 344	290 630	151 396	139 234
40 - 44 .....	372 502	185 603	186 899	141 724	66 376	75 348	230 778	119 227	111 551
45 - 49 .....	328 189	158 914	169 275	122 176	54 583	67 593	206 013	104 331	101 682
50 - 54 .....	304 263	145 442	158 821	115 098	51 375	63 723	189 165	94 067	95 098
55 - 59 .....	277 687	129 037	148 650	101 573	44 778	56 795	176 114	84 259	91 855
60 - 64 .....	234 144	105 739	128 405	85 815	36 533	49 282	148 329	69 206	79 123
65 - 69 .....	147 808	62 769	85 039	54 125	21 309	32 816	93 683	41 460	52 223
70 - 74 .....	91 760	36 269	55 491	35 981	13 031	22 950	55 779	23 238	32 541
75 - 79 .....	34 101	12 715	21 386	13 773	4 641	9 132	20 328	8 074	12 254
80 - 84 .....	37 560	12 652	24 908	15 032	4 514	10 518	22 528	8 138	14 390
85 - 89 .....	15 810	4 898	10 912	5 604	1 561	4 043	10 206	3 337	6 869
90 - 94 .....	8 375	3 006	5 369	2 717	889	1 828	5 658	2 117	3 541
95 - 99 .....	3 004	1 397	1 607	853	356	497	2 151	1 041	1 110
100 + .....	1 158	462	696	366	126	240	792	336	456
<b>Lao People's Democratic Republic - République démocratique populaire lao</b>									
1 III 2015 (CDJC)									
Total .....	6 492 228	3 254 770	3 237 458	2 137 831	1 076 928	1 060 903	4 354 397	2 177 842	2 176 555
0 .....	118 387	60 356	58 031	33 508	17 278	16 230	84 879	43 078	41 801
1 - 4 .....	563 596	286 106	277 490	155 156	79 243	75 913	408 440	206 863	201 577
5 - 9 .....	679 209	345 380	333 829	175 575	89 631	85 944	503 634	255 749	247 885
10 - 14 .....	718 606	363 026	355 580	189 707	96 093	93 614	528 899	266 933	261 966
15 - 19 .....	699 010	354 360	344 650	222 599	112 931	109 668	476 411	241 429	234 982
20 - 24 .....	654 037	325 601	328 436	247 125	126 005	121 120	406 912	199 596	207 316
25 - 29 .....	615 988	308 988	307 000	231 466	117 561	113 905	384 522	191 427	193 095
30 - 34 .....	496 234	250 383	245 851	184 851	92 976	91 875	311 383	157 407	153 976
35 - 39 .....	420 083	212 523	207 560	150 894	75 793	75 101	269 189	136 730	132 459

## 7. Population by age, sex and urban/rural residence: latest available year, 2012 - 2021

### Population selon l'âge, le sexe et la résidence, urbaine/rurale : dernière année disponible, 2012 - 2021 (continued - suite)

Continent, country or area, date, code <sup>a</sup> and age (in years)	Total			Urban - Urbaine			Rural - Rurale		
	Both sexes Les deux sexes	Male Masculin	Female Féminin	Both sexes Les deux sexes	Male Masculin	Female Féminin	Both sexes Les deux sexes	Male Masculin	Female Féminin
ASIA - ASIE									
Lao People's Democratic Republic - République démocratique populaire lao									
1 III 2015 (CDJC)									
40 - 44 .....	343 870	170 808	173 062	125 290	61 840	63 450	218 580	108 968	109 612
45 - 49 .....	295 907	149 656	146 251	109 574	55 072	54 502	186 333	94 584	91 749
50 - 54 .....	267 418	127 272	140 146	95 530	46 444	49 086	171 888	80 828	91 060
55 - 59 .....	197 607	98 615	98 992	70 696	35 929	34 767	126 911	62 686	64 225
60 - 64 .....	147 179	74 106	73 073	49 885	25 446	24 439	97 294	48 660	48 634
65 - 69 .....	98 901	47 563	51 338	33 849	16 540	17 309	65 052	31 023	34 029
70 - 74 .....	71 427	32 930	38 497	24 393	11 302	13 091	47 034	21 628	25 406
75 - 79 .....	47 078	21 871	25 207	17 089	7 933	9 156	29 989	13 938	16 051
80 - 84 .....	30 190	13 519	16 671	10 804	4 767	6 037	19 386	8 752	10 634
85 - 89 .....	15 267	6 744	8 523	5 721	2 456	3 265	9 546	4 288	5 258
90 - 94 .....	7 036	3 041	3 995	2 422	1 084	1 338	4 614	1 957	2 657
95 + .....	5 198	1 922	3 276	1 697	604	1 093	3 501	1 318	2 183
1 VII 2021 (ESDJ) <sup>66</sup>									
Total .....	7 337 783	3 676 153	3 661 630	...	...	...	...	...	...
0 .....	151 297	77 299	73 998	...	...	...	...	...	...
1 - 4 .....	609 968	311 529	298 439	...	...	...	...	...	...
5 - 9 .....	784 636	397 080	387 556	...	...	...	...	...	...
10 - 14 .....	746 791	377 507	369 284	...	...	...	...	...	...
15 - 19 .....	705 547	357 393	348 154	...	...	...	...	...	...
20 - 24 .....	691 422	348 157	343 266	...	...	...	...	...	...
25 - 29 .....	662 414	332 381	330 033	...	...	...	...	...	...
30 - 34 .....	599 177	299 822	299 355	...	...	...	...	...	...
35 - 39 .....	522 140	262 403	259 737	...	...	...	...	...	...
40 - 44 .....	430 146	215 857	214 288	...	...	...	...	...	...
45 - 49 .....	356 125	178 538	177 587	...	...	...	...	...	...
50 - 54 .....	300 400	147 646	152 754	...	...	...	...	...	...
55 - 59 .....	248 017	120 932	127 085	...	...	...	...	...	...
60 - 64 .....	195 280	93 979	101 302	...	...	...	...	...	...
65 - 69 .....	136 418	65 789	70 629	...	...	...	...	...	...
70 - 74 .....	89 697	42 359	47 338	...	...	...	...	...	...
75 - 79 .....	54 118	24 464	29 653	...	...	...	...	...	...
80 + .....	54 189	23 016	31 173	...	...	...	...	...	...
Malaysia - Malaisie <sup>67</sup>									
1 VII 2021 (ESDJ)									
Total .....	32 655 365	16 770 984	15 884 381	25 230 212	12 929 409	12 300 803	7 425 153	3 841 575	3 583 578
0 .....	468 301	242 376	225 925	353 606	183 289	170 317	114 695	59 087	55 608
1 - 4 .....	1 998 166	1 032 240	965 926	1 510 663	781 385	729 278	487 503	250 855	236 648
5 - 9 .....	2 569 307	1 329 442	1 239 865	1 947 088	1 011 019	936 069	622 219	318 423	303 796
10 - 14 .....	2 477 344	1 276 939	1 200 405	1 880 912	969 851	911 061	596 432	307 088	289 344
15 - 19 .....	2 772 196	1 434 747	1 337 449	2 065 976	1 068 617	997 359	706 220	366 130	340 090
20 - 24 .....	3 089 838	1 624 377	1 465 461	2 297 470	1 208 669	1 088 801	792 368	415 708	376 660
25 - 29 .....	3 194 036	1 696 780	1 497 256	2 394 646	1 268 658	1 125 988	799 390	428 122	371 268
30 - 34 .....	2 876 412	1 499 102	1 377 310	2 298 565	1 177 363	1 121 202	577 847	321 739	256 108
35 - 39 .....	2 598 121	1 333 466	1 264 655	2 104 527	1 066 083	1 038 444	493 594	267 383	226 211
40 - 44 .....	2 062 133	1 064 195	997 938	1 688 816	864 851	823 965	373 317	199 344	173 973
45 - 49 .....	1 779 757	903 005	876 752	1 442 761	730 369	712 392	336 996	172 636	164 360
50 - 54 .....	1 637 236	808 488	828 748	1 307 559	644 487	663 072	329 677	164 001	165 676
55 - 59 .....	1 484 382	747 452	736 930	1 172 454	593 655	578 799	311 928	153 797	158 131
60 - 64 .....	1 244 380	621 828	622 552	967 854	489 415	478 439	276 526	132 413	144 113
65 - 69 .....	935 962	458 415	477 547	713 064	352 121	360 943	222 898	106 294	116 604
70 - 74 .....	678 234	324 919	353 315	510 080	245 360	264 720	168 154	79 559	88 595
75 - 79 .....	392 498	182 584	209 914	289 288	135 435	153 853	103 210	47 149	56 061
80 - 84 .....	231 938	106 048	125 890	169 818	78 658	91 160	62 120	27 390	34 730
85 + .....	165 124	84 581	80 543	115 065	60 124	54 941	50 059	24 457	25 602
Maldives <sup>68</sup>									
1 VII 2021 (ESDF)									
Total .....	568 362	363 750	204 612	240 984 <sup>69</sup>	150 877 <sup>69</sup>	90 107 <sup>69</sup>	327 378 <sup>69</sup>	212 873 <sup>69</sup>	114 505 <sup>69</sup>
0 - 4 .....	39 353	20 578	18 775	16 698 <sup>69</sup>	8 697 <sup>69</sup>	8 001 <sup>69</sup>	22 655 <sup>69</sup>	11 881 <sup>69</sup>	10 774 <sup>69</sup>
0 .....	7 851	4 104	3 746	...	...	...	...	...	...
1 - 4 .....	31 509	16 480	15 029	...	...	...	...	...	...
5 - 9 .....	36 837	19 378	17 459	13 701 <sup>69</sup>	7 180 <sup>69</sup>	6 521 <sup>69</sup>	23 136 <sup>69</sup>	12 198 <sup>69</sup>	10 938 <sup>69</sup>

## 7. Population by age, sex and urban/rural residence: latest available year, 2012 - 2021

### Population selon l'âge, le sexe et la résidence, urbaine/rurale : dernière année disponible, 2012 - 2021 (continued - suite)

Continent, country or area, date, code <sup>a</sup> and age (in years)	Total			Urban - Urbaine			Rural - Rurale		
	Both sexes Les deux sexes	Male Masculin	Female Féminin	Both sexes Les deux sexes	Male Masculin	Female Féminin	Both sexes Les deux sexes	Male Masculin	Female Féminin
ASIA - ASIE									
Maldives <sup>68</sup>									
1 VII 2021 (ESDF)									
10 - 14 .....	35 336	18 344	16 992	12 739 <sup>69</sup>	6 574 <sup>69</sup>	6 165 <sup>69</sup>	22 597 <sup>69</sup>	11 770 <sup>69</sup>	10 827 <sup>69</sup>
15 - 19 .....	30 938	17 667	13 271	10 878 <sup>69</sup>	6 162 <sup>69</sup>	4 716 <sup>69</sup>	20 060 <sup>69</sup>	11 505 <sup>69</sup>	8 555 <sup>69</sup>
20 - 24 .....	64 990	48 749	16 242	26 973 <sup>69</sup>	20 244 <sup>69</sup>	6 729 <sup>69</sup>	38 017 <sup>69</sup>	28 505 <sup>69</sup>	9 512 <sup>69</sup>
25 - 29 .....	88 355	67 274	21 082	41 119 <sup>69</sup>	29 606 <sup>69</sup>	11 513 <sup>69</sup>	47 236 <sup>69</sup>	37 668 <sup>69</sup>	9 568 <sup>69</sup>
30 - 34 .....	74 498	52 346	22 151	32 591 <sup>69</sup>	21 805 <sup>69</sup>	10 786 <sup>69</sup>	41 907 <sup>69</sup>	30 542 <sup>69</sup>	11 365 <sup>69</sup>
35 - 39 .....	58 360	38 262	20 098	26 225 <sup>69</sup>	16 382 <sup>69</sup>	9 844 <sup>69</sup>	32 135 <sup>69</sup>	21 881 <sup>69</sup>	10 255 <sup>69</sup>
40 - 44 .....	39 533	25 583	13 950	17 886 <sup>69</sup>	11 065 <sup>69</sup>	6 821 <sup>69</sup>	21 647 <sup>69</sup>	14 518 <sup>69</sup>	7 129 <sup>69</sup>
45 - 49 .....	28 970	17 661	11 309	13 304 <sup>69</sup>	7 982 <sup>69</sup>	5 323 <sup>69</sup>	15 666 <sup>69</sup>	9 679 <sup>69</sup>	5 987 <sup>69</sup>
50 - 54 .....	21 839	12 293	9 545	9 559 <sup>69</sup>	5 347 <sup>69</sup>	4 212 <sup>69</sup>	12 280 <sup>69</sup>	6 946 <sup>69</sup>	5 334 <sup>69</sup>
55 - 59 .....	16 578	8 674	7 903	7 169 <sup>69</sup>	3 710 <sup>69</sup>	3 459 <sup>69</sup>	9 409 <sup>69</sup>	4 964 <sup>69</sup>	4 445 <sup>69</sup>
60 - 64 .....	13 247	6 859	6 388	5 140 <sup>69</sup>	2 593 <sup>69</sup>	2 547 <sup>69</sup>	8 107 <sup>69</sup>	4 266 <sup>69</sup>	3 841 <sup>69</sup>
65 - 69 .....	7 141	3 742	3 399	2 757 <sup>69</sup>	1 458 <sup>69</sup>	1 299 <sup>69</sup>	4 383 <sup>69</sup>	2 284 <sup>69</sup>	2 100 <sup>69</sup>
70 - 74 .....	4 506	2 272	2 235	1 859 <sup>69</sup>	920 <sup>69</sup>	939 <sup>69</sup>	2 647 <sup>69</sup>	1 352 <sup>69</sup>	1 295 <sup>69</sup>
75 - 79 .....	3 551	1 721	1 829	1 191 <sup>69</sup>	547 <sup>69</sup>	644 <sup>69</sup>	2 360 <sup>69</sup>	1 175 <sup>69</sup>	1 185 <sup>69</sup>
80 + .....	4 331	2 346	1 984	1 194 <sup>69</sup>	604 <sup>69</sup>	589 <sup>69</sup>	3 137 <sup>69</sup>	1 742 <sup>69</sup>	1 395 <sup>69</sup>
Mongolia - Mongolie									
9 I 2020 (CDJC)									
Total .....	3 197 020	1 576 930	1 620 090	2 168 253	1 052 223	1 116 030	1 028 767	524 707	504 060
0 - 4 .....	383 259	196 803	186 456	265 009	135 918	129 091	118 250	60 885	57 365
5 - 9 .....	368 314	188 352	179 962	257 324	131 530	125 794	110 990	56 822	54 168
10 - 14 .....	274 874	140 208	134 666	180 973	92 304	88 669	93 901	47 904	45 997
15 - 19 .....	216 767	110 141	106 626	132 943	67 351	65 592	83 824	42 790	41 034
20 - 24 .....	225 385	113 271	112 114	138 445	67 677	70 768	86 940	45 594	41 346
25 - 29 .....	259 199	130 143	129 056	179 341	86 919	92 422	79 858	43 224	36 634
30 - 34 .....	286 850	143 491	143 359	210 249	102 808	107 441	76 601	40 683	35 918
35 - 39 .....	239 794	119 621	120 173	166 818	81 213	85 605	72 976	38 408	34 568
40 - 44 .....	215 218	106 169	109 049	144 638	69 654	74 984	70 580	36 515	34 065
45 - 49 .....	191 657	93 162	98 495	127 877	60 627	67 250	63 780	32 535	31 245
50 - 54 .....	162 440	76 257	86 183	108 707	49 491	59 216	53 733	26 766	26 967
55 - 59 .....	141 166	64 238	76 928	96 411	42 463	53 948	44 755	21 775	22 980
60 - 64 .....	96 226	41 768	54 458	65 959	27 929	38 030	30 267	13 839	16 428
65 - 69 .....	55 343	22 808	32 535	38 233	15 439	22 794	17 110	7 369	9 741
70 - 74 .....	32 806	12 878	19 928	23 217	9 032	14 185	9 589	3 846	5 743
75 - 79 .....	25 163	9 984	15 179	17 121	6 755	10 366	8 042	3 229	4 813
80 - 84 .....	13 211	4 918	8 293	8 769	3 291	5 478	4 442	1 627	2 815
85 - 89 .....	6 861	2 069	4 792	4 568	1 374	3 194	2 293	695	1 598
90 - 94 .....	1 897	527	1 370	1 273	360	913	624	167	457
95 - 99 .....	511	110	401	330	81	249	181	29	152
100 + .....	79	12	67	48	7	41	31	5	26
1 VII 2021 (ESDF)									
Total .....	3 383 741	1 661 518	1 722 223	...	...	...	...	...	...
0 .....	75 485	38 673	36 812	...	...	...	...	...	...
1 - 4 .....	303 276	155 770	147 506	...	...	...	...	...	...
5 - 9 .....	392 495	200 905	191 590	...	...	...	...	...	...
10 - 14 .....	311 585	158 990	152 595	...	...	...	...	...	...
15 - 19 .....	220 141	112 226	107 915	...	...	...	...	...	...
20 - 24 .....	235 310	119 001	116 309	...	...	...	...	...	...
25 - 29 .....	257 931	129 732	128 199	...	...	...	...	...	...
30 - 34 .....	310 357	154 877	155 480	...	...	...	...	...	...
35 - 39 .....	265 551	130 876	134 675	...	...	...	...	...	...
40 - 44 .....	230 253	112 221	118 032	...	...	...	...	...	...
45 - 49 .....	205 489	97 870	107 619	...	...	...	...	...	...
50 - 54 .....	172 765	80 270	92 495	...	...	...	...	...	...
55 - 59 .....	147 047	66 349	80 698	...	...	...	...	...	...
60 - 64 .....	108 330	46 338	61 992	...	...	...	...	...	...
65 - 69 .....	62 080	25 508	36 572	...	...	...	...	...	...
70 - 74 .....	36 544	14 008	22 536	...	...	...	...	...	...
75 - 79 .....	24 303	9 341	14 962	...	...	...	...	...	...
80 - 84 .....	15 152	5 703	9 449	...	...	...	...	...	...
85 - 89 .....	6 893	2 161	4 732	...	...	...	...	...	...
90 - 94 .....	2 183	582	1 601	...	...	...	...	...	...

## 7. Population by age, sex and urban/rural residence: latest available year, 2012 - 2021

### Population selon l'âge, le sexe et la résidence, urbaine/rurale : dernière année disponible, 2012 - 2021 (continued - suite)

Continent, country or area, date, code <sup>a</sup> and age (in years)	Total			Urban - Urbaine			Rural - Rurale		
	Both sexes Les deux sexes	Male Masculin	Female Féminin	Both sexes Les deux sexes	Male Masculin	Female Féminin	Both sexes Les deux sexes	Male Masculin	Female Féminin
ASIA - ASIE									
Mongolia - Mongolie									
1 VII 2021 (ESDF)									
95 - 99 .....	481	108	373	...	...	...	...	...	...
100 + .....	90	9	81	...	...	...	...	...	...
Myanmar <sup>70</sup>									
1 X 2021 (ESDF)									
Total .....	55 294 978	26 457 001	28 837 977	16 621 734 <sup>71</sup>	7 854 498 <sup>71</sup>	8 767 236 <sup>71</sup>	38 673 244 <sup>71</sup>	18 602 501 <sup>71</sup>	20 070 743 <sup>71</sup>
0 - 4 .....	4 991 443	2 527 997	2 463 446	1 301 544 <sup>71</sup>	660 303 <sup>71</sup>	641 241 <sup>71</sup>	3 689 899 <sup>71</sup>	1 867 694 <sup>71</sup>	1 822 205 <sup>71</sup>
0 .....	1 009 632	512 492	497 140	...	...	...	...	...	...
1 - 4 .....	3 981 811	2 015 505	1 966 306	...	...	...	...	...	...
5 - 9 .....	4 883 044	2 468 444	2 414 599	1 200 404 <sup>71</sup>	607 991 <sup>71</sup>	592 413 <sup>71</sup>	3 682 640 <sup>71</sup>	1 860 453 <sup>71</sup>	1 822 186 <sup>71</sup>
10 - 14 .....	4 833 798	2 441 776	2 392 022	1 182 582 <sup>71</sup>	600 903 <sup>71</sup>	581 679 <sup>71</sup>	3 651 216 <sup>71</sup>	1 840 873 <sup>71</sup>	1 810 343 <sup>71</sup>
15 - 19 .....	5 106 273	2 595 844	2 510 429	1 421 249 <sup>71</sup>	728 938 <sup>71</sup>	692 311 <sup>71</sup>	3 685 024 <sup>71</sup>	1 866 906 <sup>71</sup>	1 818 118 <sup>71</sup>
20 - 24 .....	4 709 189	2 340 298	2 368 891	1 652 630 <sup>71</sup>	830 381 <sup>71</sup>	822 249 <sup>71</sup>	3 056 559 <sup>71</sup>	1 509 917 <sup>71</sup>	1 546 642 <sup>71</sup>
25 - 29 .....	4 312 141	2 069 522	2 242 619	1 608 989 <sup>71</sup>	782 844 <sup>71</sup>	826 145 <sup>71</sup>	2 703 152 <sup>71</sup>	1 286 678 <sup>71</sup>	1 416 474 <sup>71</sup>
30 - 34 .....	4 091 513	1 929 409	2 162 104	1 394 663 <sup>71</sup>	663 204 <sup>71</sup>	731 459 <sup>71</sup>	2 696 850 <sup>71</sup>	1 266 205 <sup>71</sup>	1 430 645 <sup>71</sup>
35 - 39 .....	3 922 382	1 854 178	2 068 204	1 238 650 <sup>71</sup>	585 976 <sup>71</sup>	652 674 <sup>71</sup>	2 683 732 <sup>71</sup>	1 268 202 <sup>71</sup>	1 415 530 <sup>71</sup>
40 - 44 .....	3 621 799	1 705 946	1 915 853	1 113 729 <sup>71</sup>	517 618 <sup>71</sup>	596 111 <sup>71</sup>	2 508 070 <sup>71</sup>	1 188 328 <sup>71</sup>	1 319 742 <sup>71</sup>
45 - 49 .....	3 320 816	1 539 436	1 781 380	1 005 251 <sup>71</sup>	452 229 <sup>71</sup>	553 022 <sup>71</sup>	2 315 565 <sup>71</sup>	1 087 207 <sup>71</sup>	1 228 358 <sup>71</sup>
50 - 54 .....	3 007 208	1 371 946	1 635 262	928 418 <sup>71</sup>	405 139 <sup>71</sup>	523 279 <sup>71</sup>	2 078 790 <sup>71</sup>	966 807 <sup>71</sup>	1 111 983 <sup>71</sup>
55 - 59 .....	2 622 295	1 177 600	1 444 694	790 962 <sup>71</sup>	332 951 <sup>71</sup>	458 011 <sup>71</sup>	1 831 333 <sup>71</sup>	844 649 <sup>71</sup>	986 683 <sup>71</sup>
60 - 64 .....	2 116 686	927 497	1 189 189	634 754 <sup>71</sup>	257 194 <sup>71</sup>	377 560 <sup>71</sup>	1 481 932 <sup>71</sup>	670 303 <sup>71</sup>	811 629 <sup>71</sup>
65 - 69 .....	1 563 184	662 651	900 533	467 881 <sup>71</sup>	183 291 <sup>71</sup>	284 590 <sup>71</sup>	1 095 303 <sup>71</sup>	479 360 <sup>71</sup>	615 943 <sup>71</sup>
70 - 74 .....	1 030 686	418 397	612 289	316 263 <sup>71</sup>	118 775 <sup>71</sup>	197 488 <sup>71</sup>	714 423 <sup>71</sup>	299 622 <sup>71</sup>	414 801 <sup>71</sup>
75 - 79 .....	579 935	220 041	359 893	182 539 <sup>71</sup>	65 612 <sup>71</sup>	116 927 <sup>71</sup>	397 396 <sup>71</sup>	154 429 <sup>71</sup>	242 966 <sup>71</sup>
80 - 84 .....	335 928	122 188	213 740	102 731 <sup>71</sup>	35 567 <sup>71</sup>	67 164 <sup>71</sup>	233 197 <sup>71</sup>	86 621 <sup>71</sup>	146 576 <sup>71</sup>
85 - 89 .....	178 816	62 408	116 408	56 272 <sup>71</sup>	18 895 <sup>71</sup>	37 377 <sup>71</sup>	122 544 <sup>71</sup>	43 513 <sup>71</sup>	79 031 <sup>71</sup>
90 + .....	67 844	21 423	46 422	22 223 <sup>71</sup>	6 689 <sup>71</sup>	15 534 <sup>71</sup>	45 621 <sup>71</sup>	14 734 <sup>71</sup>	30 888 <sup>71</sup>
Nepal - Népal <sup>74</sup>									
1 VII 2021 (ESDJ)									
Total .....	30 378 055	14 734 201	15 643 853	6 902 867	3 507 822	3 395 045	23 475 188	11 226 379	12 248 808
0 - 4 .....	3 034 615	1 575 174	1 459 441	496 525	263 084	233 441	2 538 090	1 312 090	1 226 000
5 - 9 .....	2 929 396	1 515 051	1 414 346	537 334	286 350	250 984	2 392 062	1 228 701	1 163 362
10 - 14 .....	2 666 176	1 364 270	1 301 906	532 588	282 619	249 970	2 133 588	1 081 651	1 051 936
15 - 19 .....	3 042 838	1 549 116	1 493 723	675 716	359 831	315 884	2 367 122	1 189 285	1 177 839
20 - 24 .....	3 273 395	1 646 148	1 627 247	906 552	495 117	411 435	2 366 843	1 151 031	1 215 812
25 - 29 .....	2 968 344	1 437 092	1 531 252	862 292	459 097	403 195	2 106 052	977 995	1 128 057
30 - 34 .....	2 295 206	1 002 200	1 293 007	626 076	295 690	330 386	1 669 130	706 510	962 621
35 - 39 .....	1 959 793	835 668	1 124 125	512 865	234 779	278 086	1 446 928	600 889	846 039
40 - 44 .....	1 704 217	749 759	954 458	414 126	195 810	218 316	1 290 091	553 949	736 142
45 - 49 .....	1 482 726	668 244	814 481	340 159	163 080	177 080	1 142 567	505 164	637 401
50 - 54 .....	1 287 085	604 753	682 332	274 886	133 457	141 429	1 012 199	471 296	540 903
55 - 59 .....	1 082 006	518 686	563 320	217 340	105 983	111 356	864 666	412 703	451 964
60 - 64 .....	859 487	420 366	439 121	158 672	77 955	80 718	700 815	342 411	358 403
65 - 69 .....	679 539	330 597	348 942	123 760	59 017	64 743	555 779	271 580	284 199
70 - 74 .....	514 018	241 518	272 499	97 060	43 153	53 907	416 958	198 365	218 592
75 - 79 .....	346 493	160 174	186 318	70 028	29 453	40 575	276 465	130 721	145 743
80 + .....	252 721	115 385	137 335	56 886	23 346	33 539	195 835	92 039	103 796
Oman <sup>72</sup>									
31 XII 2021 (ESDF)									
Total .....	4 527 446	2 761 154	1 766 292	3 606 278	2 249 871	1 356 407	921 168	511 283	409 885
0 .....	77 501	39 619	37 882	55 057	28 067	26 990	22 444	11 552	10 892
1 - 4 .....	361 211	184 028	177 183	266 277	135 416	130 861	94 934	48 612	46 322
5 - 9 .....	442 556	225 745	216 811	329 870	167 976	161 894	112 686	57 769	54 917
10 - 14 .....	340 923	173 491	167 432	257 884	131 174	126 710	83 039	42 317	40 722
15 - 19 .....	259 572	132 312	127 260	195 233	99 629	95 604	64 339	32 683	31 656
20 - 24 .....	303 926	179 924	124 002	233 731	141 660	92 071	70 195	38 264	31 931
25 - 29 .....	505 923	344 831	161 092	409 883	286 721	123 162	96 040	58 110	37 930
30 - 34 .....	591 878	410 470	181 408	492 150	349 398	142 752	99 728	61 072	38 656
35 - 39 .....	534 916	367 474	167 442	446 784	313 989	132 795	88 132	53 485	34 647
40 - 44 .....	383 189	254 492	128 697	321 220	217 394	103 826	61 969	37 098	24 871
45 - 49 .....	254 478	168 550	85 928	216 377	145 474	70 903	38 101	23 076	15 025
50 - 54 .....	165 543	110 726	54 817	140 612	96 051	44 561	24 931	14 675	10 256
55 - 59 .....	110 633	69 406	41 227	92 072	59 373	32 699	18 561	10 033	8 528

# 7. Population by age, sex and urban/rural residence: latest available year, 2012 - 2021

## Population selon l'âge, le sexe et la résidence, urbaine/rurale : dernière année disponible, 2012 - 2021 (continued - suite)

Continent, country or area, date, code <sup>a</sup> and age (in years)	Total			Urban - Urbaine			Rural - Rurale		
	Both sexes Les deux sexes	Male Masculin	Female Féminin	Both sexes Les deux sexes	Male Masculin	Female Féminin	Both sexes Les deux sexes	Male Masculin	Female Féminin
ASIA - ASIE									
Oman <sup>72</sup>									
31 XII 2021 (ESDF)									
60 - 64 .....	75 871	42 622	33 249	60 965	35 208	25 757	14 906	7 414	7 492
65 - 69 .....	46 893	23 300	23 593	36 352	18 346	18 006	10 541	4 954	5 587
70 - 74 .....	29 953	14 150	15 803	22 379	10 551	11 828	7 574	3 599	3 975
75 - 79 .....	19 864	9 327	10 537	14 177	6 492	7 685	5 687	2 835	2 852
80 - 84 .....	12 751	6 299	6 452	8 727	4 163	4 564	4 024	2 136	1 888
85 - 89 .....	5 924	2 814	3 110	3 941	1 826	2 115	1 983	988	995
90 - 94 .....	2 556	1 097	1 459	1 692	679	1 013	864	418	446
95 - 99 .....	860	285	575	527	159	368	333	126	207
100 + .....	525	192	333	368	125	243	157	67	90
Pakistan <sup>73</sup>									
18 III 2017 (CDJC)									
Total .....	207 684 626	106 339 994 <sup>74</sup>	101 344 632	75 670 837	39 163 123 <sup>74</sup>	36 507 714	132 013 789	67 176 871 <sup>74</sup>	64 836 918
0 - 4 .....	29 162 990	14 944 124	14 218 866	9 342 083	4 788 038	4 554 045	19 820 907	10 156 086	9 664 821
5 - 9 .....	30 026 318	15 642 725	14 383 593	9 553 353	4 942 177	4 611 176	20 472 965	10 700 548	9 772 417
10 - 14 .....	24 527 188	12 946 871	11 580 317	8 334 118	4 360 380	3 973 738	16 193 070	8 586 491	7 606 579
15 - 19 .....	21 366 618	11 097 405	10 269 213	7 917 783	4 129 696	3 788 087	13 448 835	6 967 709	6 481 126
20 - 24 .....	18 495 895	9 247 959	9 247 936	7 364 005	3 768 396	3 595 609	11 131 890	5 479 563	5 652 327
25 - 29 .....	16 401 132	7 939 504	8 461 628	6 538 049	3 267 914	3 270 135	9 863 083	4 671 590	5 191 493
30 - 34 .....	14 151 748	6 948 252	7 203 496	5 741 375	2 919 323	2 822 052	8 410 373	4 028 929	4 381 444
35 - 39 .....	12 048 811	6 090 647	5 958 164	4 781 870	2 476 438	2 305 432	7 266 941	3 614 209	3 652 732
40 - 44 .....	9 627 067	4 849 400	4 777 667	3 934 607	2 056 093	1 878 514	5 692 460	2 793 307	2 899 153
45 - 49 .....	7 931 616	4 062 339	3 869 277	3 137 080	1 650 866	1 486 214	4 794 536	2 411 473	2 383 063
50 - 54 .....	6 945 580	3 644 935	3 300 645	2 799 492	1 485 521	1 313 971	4 146 088	2 159 414	1 986 674
55 - 59 .....	4 974 986	2 647 995	2 326 991	1 971 587	1 074 738	896 849	3 003 399	1 573 257	1 430 142
60 - 64 .....	4 311 861	2 248 166	2 063 695	1 641 692	876 492	765 200	2 670 169	1 371 674	1 298 495
65 - 69 .....	2 952 013	1 558 295	1 393 718	1 034 343	553 918	480 425	1 917 670	1 004 377	913 293
70 - 74 .....	2 134 220	1 132 415	1 001 805	727 727	386 156	341 571	1 406 493	746 259	660 234
75 - 79 .....	1 160 118	623 035	537 083	377 498	201 499	175 999	782 620	421 536	361 084
80 - 84 .....	760 698	387 192	373 506	242 943	120 994	121 949	517 755	266 198	251 557
85 - 89 .....	362 937	179 698	183 239	118 357	56 932	61 425	244 580	122 766	121 814
90 - 94 .....	217 185	98 508	118 677	70 283	30 738	39 545	146 902	67 770	79 132
95 + .....	125 645	50 529	75 116	42 592	16 814	25 778	83 053	33 715	49 338
Philippines									
1 VIII 2015 (CDJC) <sup>75</sup>									
Total .....	100 979 303	51 069 962	49 909 341	51 728 697	25 884 921	25 843 776	49 250 606	25 185 041	24 065 565
0 .....	2 076 015	1 073 402	1 002 613	1 034 367	534 903	499 464	1 041 648	538 499	503 149
1 - 4 .....	8 742 916	4 517 083	4 225 833	4 223 884	2 185 173	2 038 711	4 519 032	2 331 910	2 187 122
5 - 9 .....	10 842 920	5 596 837	5 246 083	5 192 082	2 680 013	2 512 069	5 650 838	2 916 824	2 734 014
10 - 14 .....	10 493 942	5 405 418	5 088 524	5 038 321	2 588 533	2 449 788	5 455 621	2 816 885	2 638 736
15 - 19 .....	10 191 185	5 202 239	4 988 946	5 215 933	2 612 060	2 603 873	4 975 252	2 590 179	2 385 073
20 - 24 .....	9 467 494	4 795 772	4 671 722	5 129 397	2 555 317	2 574 080	4 338 097	2 240 455	2 097 642
25 - 29 .....	8 360 447	4 252 817	4 107 630	4 602 240	2 310 548	2 291 692	3 758 207	1 942 269	1 815 938
30 - 34 .....	7 341 894	3 755 963	3 585 931	4 032 971	2 038 876	1 994 095	3 308 923	1 717 087	1 591 836
35 - 39 .....	6 742 687	3 447 349	3 295 338	3 664 250	1 848 714	1 815 536	3 078 437	1 598 635	1 479 802
40 - 44 .....	5 849 328	2 995 391	2 853 937	3 117 283	1 575 802	1 541 481	2 732 045	1 419 589	1 312 456
45 - 49 .....	5 284 325	2 680 464	2 603 861	2 767 792	1 381 650	1 386 142	2 516 533	1 298 814	1 217 719
50 - 54 .....	4 430 547	2 227 579	2 202 968	2 293 852	1 129 580	1 164 272	2 136 695	1 097 999	1 038 696
55 - 59 .....	3 606 834	1 785 436	1 821 398	1 843 549	893 459	950 090	1 763 285	891 977	871 308
60 - 64 .....	2 761 183	1 325 815	1 435 368	1 397 075	657 593	739 482	1 364 108	668 222	695 886
65 - 69 .....	1 916 125	878 327	1 037 798	926 892	417 491	509 401	989 233	460 836	528 397
70 - 74 .....	1 220 080	523 237	696 843	542 499	226 767	315 732	677 581	296 470	381 111
75 - 79 .....	859 098	338 520	520 578	372 881	141 733	231 148	486 217	196 787	289 430
80 - 84 .....	475 140	169 388	305 752	200 286	67 663	132 623	274 854	101 725	173 129
85 - 89 .....	218 226	69 930	148 296	92 449	28 055	64 394	125 777	41 875	83 902
90 - 94 .....	74 955	21 868	53 087	31 013	8 294	22 719	43 942	13 574	30 368
95 - 99 .....	19 966	5 956	14 010	8 031	2 244	5 787	11 935	3 712	8 223
100 + .....	3 996	1 171	2 825	1 650	453	1 197	2 346	718	1 628
1 VII 2021 (ESDJ) <sup>8</sup>									
Total .....	110 198 654	55 641 183	54 557 471	...	...	...	...	...	...
0 - 4 .....	11 090 558	5 713 939	5 376 619	...	...	...	...	...	...
5 - 9 .....	11 115 005	5 721 245	5 393 760	...	...	...	...	...	...
10 - 14 .....	10 837 551	5 571 493	5 266 058	...	...	...	...	...	...
15 - 19 .....	10 347 792	5 282 220	5 065 572	...	...	...	...	...	...

# 7. Population by age, sex and urban/rural residence: latest available year, 2012 - 2021

## Population selon l'âge, le sexe et la résidence, urbaine/rurale : dernière année disponible, 2012 - 2021 (continued - suite)

Continent, country or area, date, code <sup>a</sup> and age (in years)	Total			Urban - Urbaine			Rural - Rurale		
	Both sexes Les deux sexes	Male Masculin	Female Féminin	Both sexes Les deux sexes	Male Masculin	Female Féminin	Both sexes Les deux sexes	Male Masculin	Female Féminin
ASIA - ASIE									
Philippines									
1 VII 2021 (ESDJ) <sup>8</sup>									
20 - 24 .....	9 803 933	5 025 243	4 778 690	...	...	...	...	...	...
25 - 29 .....	9 223 510	4 731 675	4 491 835	...	...	...	...	...	...
30 - 34 .....	8 493 905	4 332 532	4 161 373	...	...	...	...	...	...
35 - 39 .....	7 498 931	3 809 605	3 689 326	...	...	...	...	...	...
40 - 44 .....	6 551 883	3 315 063	3 236 820	...	...	...	...	...	...
45 - 49 .....	5 921 782	2 991 320	2 930 462	...	...	...	...	...	...
50 - 54 .....	5 089 826	2 552 972	2 536 854	...	...	...	...	...	...
55 - 59 .....	4 360 786	2 159 465	2 201 321	...	...	...	...	...	...
60 - 64 .....	3 473 108	1 679 598	1 793 510	...	...	...	...	...	...
65 - 69 .....	2 579 491	1 202 310	1 377 181	...	...	...	...	...	...
70 - 74 .....	1 715 567	757 578	957 989	...	...	...	...	...	...
75 - 79 .....	1 111 052	450 941	660 111	...	...	...	...	...	...
80 + .....	983 974	343 984	639 990	...	...	...	...	...	...
Qatar									
1 VII 2020 (ESDF)									
Total .....	2 833 679	2 025 902	807 777	2 833 679	2 025 902	807 777	...	...	...
0 .....	30 784	15 708	15 076	30 784	15 708	15 076	...	...	...
1 - 4 .....	130 615	66 696	63 919	130 615	66 696	63 919	...	...	...
5 - 9 .....	157 609	80 322	77 287	157 609	80 322	77 287	...	...	...
10 - 14 .....	128 098	65 497	62 601	128 098	65 497	62 601	...	...	...
15 - 19 .....	96 554	50 398	46 156	96 554	50 398	46 156	...	...	...
20 - 24 .....	202 996	156 726	46 270	202 996	156 726	46 270	...	...	...
25 - 29 .....	398 374	307 425	90 949	398 374	307 425	90 949	...	...	...
30 - 34 .....	487 313	370 682	116 631	487 313	370 682	116 631	...	...	...
35 - 39 .....	427 176	329 383	97 793	427 176	329 383	97 793	...	...	...
40 - 44 .....	303 536	231 444	72 092	303 536	231 444	72 092	...	...	...
45 - 49 .....	198 035	152 308	45 727	198 035	152 308	45 727	...	...	...
50 - 54 .....	125 835	96 266	29 569	125 835	96 266	29 569	...	...	...
55 - 59 .....	72 062	53 504	18 558	72 062	53 504	18 558	...	...	...
60 - 64 .....	40 151	28 453	11 698	40 151	28 453	11 698	...	...	...
65 - 69 .....	18 009	11 765	6 244	18 009	11 765	6 244	...	...	...
70 - 74 .....	8 334	4 963	3 371	8 334	4 963	3 371	...	...	...
75 - 79 .....	4 251	2 310	1 941	4 251	2 310	1 941	...	...	...
80 + .....	3 947	2 052	1 895	3 947	2 052	1 895	...	...	...
Republic of Korea - République de Corée <sup>76</sup>									
1 XI 2020 (CDJC)									
Total .....	51 829 136	25 915 207	25 913 929	42 065 303	20 870 464	21 194 839	9 763 833	5 044 743	4 719 090
0 - 4 .....	1 722 081	883 196	838 885	1 430 046	733 829	696 217	292 035	149 367	142 668
5 - 9 .....	2 264 595	1 161 247	1 103 348	1 882 307	964 537	917 770	382 288	196 710	185 578
10 - 14 .....	2 267 481	1 168 937	1 098 544	1 887 825	972 100	915 725	379 656	196 837	182 819
15 - 19 .....	2 449 561	1 271 404	1 178 157	2 040 577	1 054 286	986 291	408 984	217 118	191 866
20 - 24 .....	3 364 804	1 762 135	1 602 669	2 842 155	1 458 988	1 383 167	522 649	303 147	219 502
25 - 29 .....	3 666 212	1 959 723	1 706 489	3 114 864	1 625 070	1 489 794	551 348	334 653	216 695
30 - 34 .....	3 301 331	1 742 483	1 558 848	2 774 709	1 436 583	1 338 126	526 622	305 900	220 722
35 - 39 .....	3 805 470	1 970 249	1 835 221	3 183 275	1 625 252	1 558 023	622 195	344 997	277 198
40 - 44 .....	3 906 665	1 997 630	1 909 035	3 258 545	1 641 828	1 616 717	648 120	355 802	292 318
45 - 49 .....	4 325 697	2 196 042	2 129 655	3 603 893	1 798 432	1 805 461	721 804	397 610	324 194
50 - 54 .....	4 372 054	2 195 060	2 176 994	3 592 715	1 775 983	1 816 732	779 339	419 077	360 262
55 - 59 .....	4 210 645	2 109 380	2 101 265	3 376 279	1 671 949	1 704 330	834 366	437 431	396 935
60 - 64 .....	3 885 297	1 912 792	1 972 505	3 038 622	1 480 406	1 558 216	846 675	432 386	414 289
65 - 69 .....	2 734 187	1 314 575	1 419 612	2 092 989	997 896	1 095 093	641 198	316 679	324 519
70 - 74 .....	2 027 679	946 539	1 081 140	1 519 357	702 861	816 496	508 322	243 678	264 644
75 - 79 .....	1 600 867	684 291	916 576	1 145 434	496 117	649 317	455 433	188 174	267 259
80 - 84 .....	1 120 781	419 037	701 744	755 435	287 773	467 662	365 346	131 264	234 082
85 - 89 .....	563 930	168 643	395 287	367 906	111 999	255 907	196 024	56 644	139 380
90 - 94 .....	192 663	42 951	149 712	127 231	28 656	98 575	65 432	14 295	51 137
95 - 99 .....	41 512	8 024	33 488	27 415	5 329	22 086	14 097	2 695	11 402
100 + .....	5 624	869	4 755	3 724	590	3 134	1 900	279	1 621

## 7. Population by age, sex and urban/rural residence: latest available year, 2012 - 2021

### Population selon l'âge, le sexe et la résidence, urbaine/rurale : dernière année disponible, 2012 - 2021 (continued - suite)

Continent, country or area, date, code <sup>a</sup> and age (in years)	Total			Urban - Urbaine			Rural - Rurale		
	Both sexes Les deux sexes	Male Masculin	Female Féminin	Both sexes Les deux sexes	Male Masculin	Female Féminin	Both sexes Les deux sexes	Male Masculin	Female Féminin
ASIA - ASIE									
Saudi Arabia - Arabie saoudite									
1 VII 2021* (ESDF)									
Total .....	34 110 821	19 363 656	14 747 165	...	...	...	...	...	...
0 - 4 .....	2 689 431	1 363 224	1 326 207	...	...	...	...	...	...
5 - 9 .....	2 986 704	1 534 506	1 452 198	...	...	...	...	...	...
10 - 14 .....	2 700 067	1 364 949	1 335 118	...	...	...	...	...	...
15 - 19 .....	2 405 249	1 241 851	1 163 398	...	...	...	...	...	...
20 - 24 .....	2 551 672	1 322 887	1 228 785	...	...	...	...	...	...
25 - 29 .....	3 082 587	1 632 882	1 449 705	...	...	...	...	...	...
30 - 34 .....	3 155 946	1 763 292	1 392 654	...	...	...	...	...	...
35 - 39 .....	3 630 318	2 218 109	1 412 209	...	...	...	...	...	...
40 - 44 .....	3 265 365	2 050 295	1 215 070	...	...	...	...	...	...
45 - 49 .....	2 588 805	1 684 521	904 284	...	...	...	...	...	...
50 - 54 .....	1 793 011	1 210 141	582 870	...	...	...	...	...	...
55 - 59 .....	1 262 295	832 274	430 021	...	...	...	...	...	...
60 - 64 .....	809 553	511 757	297 796	...	...	...	...	...	...
65 + .....	1 189 818	632 968	556 850	...	...	...	...	...	...
Singapore - Singapour <sup>77</sup>									
30 VI 2021 (ESDJ)									
Total .....	3 986 842	1 953 114	2 033 728	...	...	...	...	...	...
0 .....	31 611	16 239	15 372	...	...	...	...	...	...
1 - 4 .....	146 824	74 804	72 020	...	...	...	...	...	...
5 - 9 .....	198 760	101 980	96 780	...	...	...	...	...	...
10 - 14 .....	199 993	102 112	97 881	...	...	...	...	...	...
15 - 19 .....	204 913	104 927	99 986	...	...	...	...	...	...
20 - 24 .....	237 720	122 309	115 411	...	...	...	...	...	...
25 - 29 .....	278 037	138 548	139 489	...	...	...	...	...	...
30 - 34 .....	301 060	145 681	155 379	...	...	...	...	...	...
35 - 39 .....	289 221	137 345	151 876	...	...	...	...	...	...
40 - 44 .....	292 770	139 814	152 956	...	...	...	...	...	...
45 - 49 .....	300 125	146 202	153 923	...	...	...	...	...	...
50 - 54 .....	285 962	139 908	146 054	...	...	...	...	...	...
55 - 59 .....	298 226	148 830	149 396	...	...	...	...	...	...
60 - 64 .....	282 612	140 889	141 723	...	...	...	...	...	...
65 - 69 .....	235 391	115 595	119 796	...	...	...	...	...	...
70 - 74 .....	181 326	86 337	94 989	...	...	...	...	...	...
75 - 79 .....	90 978	40 996	49 982	...	...	...	...	...	...
80 - 84 .....	71 555	29 886	41 669	...	...	...	...	...	...
85 - 89 .....	37 668	14 003	23 665	...	...	...	...	...	...
90 + .....	22 090	6 709	15 381	...	...	...	...	...	...
Sri Lanka									
20 III 2012 (CDJC)									
Total .....	20 359 439	9 856 634	10 502 805	3 704 470	1 800 327	1 904 143	16 654 969	8 056 307	8 598 662
0 - 4 .....	1 743 862	879 223	864 639	281 707	142 039	139 668	1 462 155	737 184	724 971
5 - 9 .....	1 747 752	882 108	865 644	292 480	147 539	144 941	1 455 272	734 569	720 703
10 - 14 .....	1 640 052	829 069	810 983	286 653	145 640	141 013	1 353 399	683 429	669 970
15 - 19 .....	1 644 249	819 927	824 322	306 654	155 546	151 108	1 337 595	664 381	673 214
20 - 24 .....	1 532 883	742 316	790 567	308 605	151 666	156 939	1 224 278	590 650	633 628
25 - 29 .....	1 552 848	743 510	809 338	290 825	142 387	148 438	1 262 023	601 123	660 900
30 - 34 .....	1 639 415	796 866	842 549	294 944	145 860	149 084	1 344 471	651 006	693 465
35 - 39 .....	1 409 077	686 037	723 040	260 479	127 396	133 083	1 148 598	558 641	589 957
40 - 44 .....	1 359 209	661 623	697 586	253 831	124 363	129 468	1 105 378	537 260	568 118
45 - 49 .....	1 285 830	618 140	667 690	237 646	113 675	123 971	1 048 184	504 465	543 719
50 - 54 .....	1 219 460	581 293	638 167	223 940	106 249	117 691	995 520	475 044	520 476
55 - 59 .....	1 064 229	500 871	563 358	192 715	90 444	102 271	871 514	410 427	461 087
60 - 64 .....	917 910	425 428	492 482	169 167	78 370	90 797	748 743	347 058	401 685
65 - 69 .....	633 289	283 764	349 525	121 751	54 401	67 350	511 538	229 363	282 175
70 - 74 .....	412 414	181 846	230 568	77 909	33 807	44 102	334 505	148 039	186 466
75 - 79 .....	283 186	116 389	166 797	52 087	21 036	31 051	231 099	95 353	135 746
80 - 84 .....	159 379	64 250	95 129	30 707	11 775	18 932	128 672	52 475	76 197
85 - 89 .....	73 441	28 293	45 148	14 121	5 097	9 024	59 320	23 196	36 124
90 - 94 .....	24 258	9 293	14 965	4 932	1 790	3 142	19 326	7 503	11 823
95 + .....	16 696	6 388	10 308	3 317	1 247	2 070	13 379	5 141	8 238



# 7. Population by age, sex and urban/rural residence: latest available year, 2012 - 2021

## Population selon l'âge, le sexe et la résidence, urbaine/rurale : dernière année disponible, 2012 - 2021 (continued - suite)

Continent, country or area, date, code <sup>a</sup> and age (in years)	Total			Urban - Urbaine			Rural - Rurale		
	Both sexes Les deux sexes	Male Masculin	Female Féminin	Both sexes Les deux sexes	Male Masculin	Female Féminin	Both sexes Les deux sexes	Male Masculin	Female Féminin
ASIA - ASIE									
Sri Lanka									
1 VII 2021* (ESDJ)									
Total .....	22 156 000	10 727 000	11 429 000	...	...	...	...	...	...
0 - 4 .....	1 902 000	959 000	943 000	...	...	...	...	...	...
5 - 9 .....	1 906 000	962 000	944 000	...	...	...	...	...	...
10 - 14 .....	1 788 000	904 000	884 000	...	...	...	...	...	...
15 - 19 .....	1 793 000	894 000	899 000	...	...	...	...	...	...
20 - 24 .....	1 669 000	808 000	861 000	...	...	...	...	...	...
25 - 29 .....	1 690 000	809 000	881 000	...	...	...	...	...	...
30 - 34 .....	1 784 000	867 000	917 000	...	...	...	...	...	...
35 - 39 .....	1 533 000	746 000	787 000	...	...	...	...	...	...
40 - 44 .....	1 478 000	720 000	758 000	...	...	...	...	...	...
45 - 49 .....	1 398 000	672 000	726 000	...	...	...	...	...	...
50 - 54 .....	1 326 000	632 000	694 000	...	...	...	...	...	...
55 - 59 .....	1 156 000	544 000	612 000	...	...	...	...	...	...
60 - 64 .....	996 000	462 000	534 000	...	...	...	...	...	...
65 - 69 .....	687 000	308 000	379 000	...	...	...	...	...	...
70 - 74 .....	447 000	197 000	250 000	...	...	...	...	...	...
75 - 79 .....	307 000	126 000	181 000	...	...	...	...	...	...
80 + .....	296 000	117 000	179 000	...	...	...	...	...	...
State of Palestine - État de Palestine									
1 XII 2017 (CDFC)									
Total .....	4 705 855	2 394 359	2 311 496	4 018 942 <sup>78</sup>	2 043 943 <sup>78</sup>	1 974 999 <sup>78</sup>	686 913	350 416	336 497
0 .....	136 053	69 787	66 266	115 746 <sup>78</sup>	59 361 <sup>78</sup>	56 385 <sup>78</sup>	20 307	10 426	9 881
1 - 4 .....	517 004	265 487	251 517	444 934 <sup>78</sup>	228 263 <sup>78</sup>	216 671 <sup>78</sup>	72 070	37 224	34 846
5 - 9 .....	618 175	316 437	301 738	534 014 <sup>78</sup>	273 318 <sup>78</sup>	260 696 <sup>78</sup>	84 161	43 119	41 042
10 - 14 .....	545 086	278 732	266 354	467 636 <sup>78</sup>	239 174 <sup>78</sup>	228 462 <sup>78</sup>	77 450	39 558	37 892
15 - 19 .....	488 260	249 363	238 897	415 405 <sup>78</sup>	212 194 <sup>78</sup>	203 211 <sup>78</sup>	72 855	37 169	35 686
20 - 24 .....	479 002	244 964	234 038	408 830 <sup>78</sup>	208 570 <sup>78</sup>	200 260 <sup>78</sup>	70 172	36 394	33 778
25 - 29 .....	405 024	206 870	198 154	346 561 <sup>78</sup>	176 567 <sup>78</sup>	169 994 <sup>78</sup>	58 463	30 303	28 160
30 - 34 .....	304 841	153 069	151 772	260 571 <sup>78</sup>	130 349 <sup>78</sup>	130 222 <sup>78</sup>	44 270	22 720	21 550
35 - 39 .....	257 607	128 602	129 005	219 771 <sup>78</sup>	109 480 <sup>78</sup>	110 291 <sup>78</sup>	37 836	19 122	18 714
40 - 44 .....	225 066	113 829	111 237	190 779 <sup>78</sup>	96 280 <sup>78</sup>	94 499 <sup>78</sup>	34 287	17 549	16 738
45 - 49 .....	184 473	94 445	90 028	155 763 <sup>78</sup>	79 749 <sup>78</sup>	76 014 <sup>78</sup>	28 710	14 696	14 014
50 - 54 .....	162 121	83 982	78 139	138 210 <sup>78</sup>	71 789 <sup>78</sup>	66 421 <sup>78</sup>	23 911	12 193	11 718
55 - 59 .....	117 936	60 713	57 223	99 850 <sup>78</sup>	51 597 <sup>78</sup>	48 253 <sup>78</sup>	18 086	9 116	8 970
60 - 64 .....	81 856	40 599	41 257	69 264 <sup>78</sup>	34 541 <sup>78</sup>	34 723 <sup>78</sup>	12 592	6 058	6 534
65 - 69 .....	59 156	29 630	29 526	50 760 <sup>78</sup>	25 437 <sup>78</sup>	25 323 <sup>78</sup>	8 396	4 193	4 203
70 - 74 .....	39 556	18 249	21 307	33 716 <sup>78</sup>	15 689 <sup>78</sup>	18 027 <sup>78</sup>	5 840	2 560	3 280
75 - 79 .....	23 709	9 661	14 048	19 882 <sup>78</sup>	8 188 <sup>78</sup>	11 694 <sup>78</sup>	3 827	1 473	2 354
80 - 84 .....	16 257	6 662	9 595	13 503 <sup>78</sup>	5 586 <sup>78</sup>	7 917 <sup>78</sup>	2 754	1 076	1 678
85 - 89 .....	8 427	3 147	5 280	6 881 <sup>78</sup>	2 570 <sup>78</sup>	4 311 <sup>78</sup>	1 546	577	969
90 - 94 .....	2 970	1 127	1 843	2 393 <sup>78</sup>	898 <sup>78</sup>	1 495 <sup>78</sup>	577	229	348
95 - 98 .....	1 338	471	867	1 065 <sup>78</sup>	374 <sup>78</sup>	691 <sup>78</sup>	273	97	176
Unknown - Inconnu .....	31 938	18 533	13 405	23 408 <sup>78</sup>	13 969 <sup>78</sup>	9 439 <sup>78</sup>	8 530	4 564	3 966
1 VII 2021 (ESDF)									
Total .....	5 227 193	2 657 069	2 570 124	...	...	...	...	...	...
0 .....	150 973	76 898	74 075	...	...	...	...	...	...
1 - 4 .....	567 950	289 735	278 215	...	...	...	...	...	...
5 - 9 .....	653 266	334 999	318 267	...	...	...	...	...	...
10 - 14 .....	609 272	311 666	297 606	...	...	...	...	...	...
15 - 19 .....	535 153	273 202	261 951	...	...	...	...	...	...
20 - 24 .....	482 962	246 795	236 167	...	...	...	...	...	...
25 - 29 .....	468 093	239 534	228 559	...	...	...	...	...	...
30 - 34 .....	391 739	199 292	192 447	...	...	...	...	...	...
35 - 39 .....	293 159	146 588	146 571	...	...	...	...	...	...
40 - 44 .....	248 340	124 409	123 931	...	...	...	...	...	...
45 - 49 .....	216 561	109 918	106 643	...	...	...	...	...	...
50 - 54 .....	177 241	90 530	86 711	...	...	...	...	...	...
55 - 59 .....	149 805	77 301	72 504	...	...	...	...	...	...
60 - 64 .....	107 443	54 646	52 797	...	...	...	...	...	...
65 - 69 .....	70 722	34 926	35 796	...	...	...	...	...	...
70 - 74 .....	48 269	23 156	25 113	...	...	...	...	...	...

## 7. Population by age, sex and urban/rural residence: latest available year, 2012 - 2021

### Population selon l'âge, le sexe et la résidence, urbaine/rurale : dernière année disponible, 2012 - 2021 (continued - suite)

Continent, country or area, date, code <sup>a</sup> and age (in years)	Total			Urban - Urbaine			Rural - Rurale		
	Both sexes Les deux sexes	Male Masculin	Female Féminin	Both sexes Les deux sexes	Male Masculin	Female Féminin	Both sexes Les deux sexes	Male Masculin	Female Féminin
ASIA - ASIE									
State of Palestine - État de Palestine									
1 VII 2021 (ESDF)									
75 - 79 .....	28 115	12 579	15 536	...	...	...	...	...	...
80 + .....	28 130	10 895	17 235	...	...	...	...	...	...
Tajikistan - Tadjikistan									
1 VII 2020 (ESDF)									
Total .....	9 313 767	4 724 044	4 589 723	2 438 873	1 246 167	1 192 706	6 874 898	3 477 885	3 397 013
0 .....	232 299	124 337	107 962	56 885	30 841	26 044	175 413	93 496	81 917
1 - 4 .....	910 869	480 309	430 560	203 796	108 308	95 488	707 074	372 001	335 073
5 - 9 .....	1 101 462	572 947	528 515	264 688	137 629	127 059	836 774	435 318	401 456
10 - 14 .....	946 313	486 486	459 827	229 932	118 173	111 759	716 381	368 313	348 068
15 - 19 .....	839 014	430 596	408 418	221 983	116 774	105 209	617 032	313 822	303 210
20 - 24 .....	855 135	433 864	421 271	232 664	123 432	109 232	622 471	310 432	312 039
25 - 29 .....	847 295	427 540	419 755	242 870	133 042	109 828	604 426	294 499	309 927
30 - 34 .....	798 629	398 523	400 106	208 107	107 482	100 625	590 525	291 042	299 483
35 - 39 .....	603 669	304 697	298 972	155 267	77 086	78 181	448 403	227 611	220 792
40 - 44 .....	475 310	237 475	237 835	130 841	62 224	68 617	344 471	175 253	169 218
45 - 49 .....	423 032	208 346	214 686	125 293	58 833	66 460	297 740	149 515	148 225
50 - 54 .....	375 273	183 206	192 067	111 511	53 240	58 271	263 762	129 967	133 795
55 - 59 .....	342 154	166 874	175 280	99 728	47 610	52 118	242 426	119 265	123 161
60 - 64 .....	235 749	114 298	121 451	66 988	31 757	35 231	168 759	82 541	86 218
65 - 69 .....	146 883	70 002	76 881	42 234	19 493	22 741	104 647	50 509	54 138
70 - 74 .....	74 442	35 648	38 794	21 356	9 648	11 708	53 085	26 000	27 085
75 - 79 .....	49 872	24 460	25 412	13 126	6 000	7 126	36 746	18 460	18 286
80 - 84 .....	33 494	14 826	18 668	7 759	3 132	4 627	25 735	11 694	14 041
85 - 89 .....	15 994	6 462	9 532	2 891	1 062	1 829	13 103	5 400	7 703
90 - 94 .....	4 930	2 337	2 593	577	235	342	4 353	2 102	2 251
95 - 99 .....	1 829	741	1 088	316	135	181	1 513	606	907
100 + .....	120	70	50	61	31	30	59	39	20
Thailand - Thaïlande <sup>1</sup>									
1 VII 2021 (ESDJ)									
Total .....	66 679 869	32 175 891	34 503 978	39 013 577	18 808 599	20 204 978	27 666 292	13 367 292	14 299 000
0 - 4 .....	3 510 923	1 796 317	1 714 606	2 011 985	1 031 505	980 480	1 498 938	764 812	734 126
0 .....	685 161	350 649	334 511	...	...	...	...	...	...
1 - 4 .....	2 825 762	1 445 668	1 380 095	...	...	...	...	...	...
5 - 9 .....	3 728 496	1 906 929	1 821 567	2 134 269	1 093 776	1 040 493	1 594 227	813 153	781 074
10 - 14 .....	3 857 639	1 975 810	1 881 829	2 131 633	1 093 137	1 038 496	1 726 006	882 673	843 333
15 - 19 .....	4 187 511	2 137 306	2 050 205	2 305 231	1 175 981	1 129 250	1 882 280	961 325	920 955
20 - 24 .....	4 519 628	2 296 601	2 223 028	2 547 603	1 292 179	1 255 425	1 972 025	1 004 422	967 603
25 - 29 .....	4 638 457	2 340 937	2 297 520	2 752 588	1 387 705	1 364 883	1 885 869	953 232	932 637
30 - 34 .....	4 410 009	2 209 932	2 200 077	2 761 185	1 369 944	1 391 241	1 648 824	839 988	808 836
35 - 39 .....	4 529 893	2 247 208	2 282 685	2 859 750	1 408 097	1 451 653	1 670 143	839 111	831 032
40 - 44 .....	5 062 119	2 479 643	2 582 476	3 136 787	1 535 546	1 601 241	1 925 332	944 097	981 234
45 - 49 .....	5 244 099	2 542 782	2 701 317	3 162 012	1 537 929	1 624 083	2 082 087	1 004 853	1 077 234
50 - 54 .....	5 437 464	2 602 517	2 834 947	3 208 869	1 539 082	1 669 788	2 228 594	1 063 435	1 165 159
55 - 59 .....	5 041 689	2 373 293	2 668 397	2 924 357	1 376 382	1 547 975	2 117 333	996 911	1 120 422
60 - 64 .....	4 230 601	1 938 981	2 291 620	2 426 693	1 110 258	1 316 435	1 803 908	828 724	975 184
65 - 69 .....	3 313 865	1 456 814	1 857 051	1 876 185	820 397	1 055 788	1 437 680	636 417	801 263
70 - 74 .....	2 188 189	904 577	1 283 612	1 229 393	504 438	724 956	958 796	400 139	558 657
75 - 79 .....	1 380 039	522 501	857 539	768 702	288 091	480 611	611 337	234 409	376 928
80 - 84 .....	797 107	272 815	524 292	443 543	150 523	293 021	353 564	122 293	231 271
85 - 89 .....	414 226	124 764	289 462	228 435	68 287	160 149	185 790	56 477	129 314
90 - 94 .....	149 031	38 658	110 373	82 642	21 211	61 431	66 389	17 447	48 941
95 - 99 .....	33 857	6 817	27 040	18 878	3 751	15 127	14 979	3 066	11 913
100 + .....	5 026	691	4 335	2 835	383	2 453	2 191	309	1 882
Timor-Leste									
11 VII 2015 (CDFC)									
Total .....	1 183 643	601 112	582 531	349 208	179 565	169 643	834 435	421 547	412 888
0 - 4 .....	150 306	77 896	72 410	42 573	22 175	20 398	107 733	55 721	52 012
5 - 9 .....	156 082	80 377	75 705	39 146	20 223	18 923	116 936	60 154	56 782
10 - 14 .....	156 269	80 721	75 548	40 216	20 641	19 575	116 053	60 080	55 973
15 - 19 .....	136 872	69 839	67 033	45 935	22 768	23 167	90 937	47 071	43 866
20 - 24 .....	107 003	52 759	54 244	44 782	22 580	22 202	62 221	30 179	32 042
25 - 29 .....	92 950	45 486	47 464	36 500	18 251	18 249	56 450	27 235	29 215

# 7. Population by age, sex and urban/rural residence: latest available year, 2012 - 2021

## Population selon l'âge, le sexe et la résidence, urbaine/rurale : dernière année disponible, 2012 - 2021 (continued - suite)

Continent, country or area, date, code <sup>a</sup> and age (in years)	Total			Urban - Urbaine			Rural - Rurale		
	Both sexes Les deux sexes	Male Masculin	Female Féminin	Both sexes Les deux sexes	Male Masculin	Female Féminin	Both sexes Les deux sexes	Male Masculin	Female Féminin
ASIA - ASIE									
Timor-Leste									
11 VII 2015 (CDFC)									
30 - 34 .....	72 395	35 934	36 461	26 538	13 671	12 867	45 857	22 263	23 594
35 - 39 .....	48 890	24 245	24 645	16 651	8 768	7 883	32 239	15 477	16 762
40 - 44 .....	55 876	29 097	26 779	16 492	9 183	7 309	39 384	19 914	19 470
45 - 49 .....	47 318	25 044	22 274	11 964	6 691	5 273	35 354	18 353	17 001
50 - 54 .....	35 437	18 661	16 776	8 576	4 784	3 792	26 861	13 877	12 984
55 - 59 .....	27 303	14 436	12 867	5 998	3 328	2 670	21 305	11 108	10 197
60 - 64 .....	28 380	13 864	14 516	5 248	2 560	2 688	23 132	11 304	11 828
65 - 69 .....	31 038	14 611	16 427	3 630	1 685	1 945	27 408	12 926	14 482
70 - 74 .....	18 153	8 949	9 204	2 277	1 067	1 210	15 876	7 882	7 994
75 - 79 .....	9 961	4 862	5 099	1 298	598	700	8 663	4 264	4 399
80 - 84 .....	5 197	2 399	2 798	699	301	398	4 498	2 098	2 400
85 + .....	4 213	1 932	2 281	685	291	394	3 528	1 641	1 887
1 VII 2018 (ESDF) <sup>1</sup>									
Total .....	1 261 407	642 639	618 768	...	...	...	...	...	...
0 .....	32 989	17 058	15 931	...	...	...	...	...	...
1 - 4 .....	131 734	68 984	62 750	...	...	...	...	...	...
5 - 9 .....	161 209	84 950	76 259	...	...	...	...	...	...
10 - 14 .....	157 103	82 088	75 015	...	...	...	...	...	...
15 - 19 .....	147 544	75 602	71 942	...	...	...	...	...	...
20 - 24 .....	121 216	60 513	60 703	...	...	...	...	...	...
25 - 29 .....	97 016	46 777	50 239	...	...	...	...	...	...
30 - 34 .....	83 062	40 344	42 718	...	...	...	...	...	...
35 - 39 .....	58 922	28 909	30 013	...	...	...	...	...	...
40 - 44 .....	48 193	24 228	23 965	...	...	...	...	...	...
45 - 49 .....	52 864	27 718	25 146	...	...	...	...	...	...
50 - 54 .....	40 945	21 620	19 325	...	...	...	...	...	...
55 - 59 .....	32 093	16 674	15 419	...	...	...	...	...	...
60 - 64 .....	29 295	14 583	14 712	...	...	...	...	...	...
65 - 69 .....	24 205	11 764	12 441	...	...	...	...	...	...
70 - 74 .....	18 575	9 187	9 388	...	...	...	...	...	...
75 - 79 .....	13 241	6 452	6 789	...	...	...	...	...	...
80 + .....	11 201	5 188	6 013	...	...	...	...	...	...
Türkiye <sup>79</sup>									
31 XII 2020 (ESDJ)									
Total .....	83 614 362	41 915 985	41 698 377	74 227 075	37 144 076	37 082 999	9 387 287	4 771 909	4 615 378
0 .....	1 081 967	554 869	527 098	979 417	502 168	477 249	102 550	52 701	49 849
1 - 4 .....	5 039 740	2 585 303	2 454 437	4 574 688	2 346 037	2 228 651	465 052	239 266	225 786
5 - 9 .....	6 526 593	3 349 253	3 177 340	5 917 052	3 036 793	2 880 259	609 541	312 460	297 081
10 - 14 .....	6 419 937	3 294 985	3 124 952	5 771 888	2 962 271	2 809 617	648 049	332 714	315 335
15 - 19 .....	6 230 114	3 201 588	3 028 526	5 529 038	2 838 773	2 690 265	701 076	362 815	338 261
20 - 24 .....	6 663 636	3 408 434	3 255 202	5 944 400	3 016 885	2 927 515	719 236	391 549	327 687
25 - 29 .....	6 370 954	3 240 543	3 130 411	5 757 274	2 900 333	2 856 941	613 680	340 210	273 470
30 - 34 .....	6 318 894	3 199 710	3 119 184	5 785 981	2 908 387	2 877 594	532 913	291 323	241 590
35 - 39 .....	6 473 583	3 270 512	3 203 071	5 930 597	2 978 657	2 951 940	542 986	291 855	251 131
40 - 44 .....	6 235 110	3 145 645	3 089 465	5 678 777	2 853 706	2 825 071	556 333	291 939	264 394
45 - 49 .....	5 563 666	2 788 035	2 775 631	4 999 244	2 501 898	2 497 346	564 422	286 137	278 285
50 - 54 .....	4 584 632	2 325 190	2 259 442	4 046 865	2 048 802	1 998 063	537 767	276 388	261 379
55 - 59 .....	4 577 587	2 273 088	2 304 499	3 933 698	1 952 309	1 981 389	643 889	320 779	323 110
60 - 64 .....	3 574 394	1 764 938	1 809 456	3 010 677	1 484 327	1 526 350	563 717	280 611	283 106
65 - 69 .....	2 938 715	1 399 052	1 539 663	2 413 786	1 149 638	1 264 148	524 929	249 414	275 515
70 - 74 .....	2 131 705	960 742	1 170 963	1 709 393	771 039	938 354	422 312	189 703	232 609
75 - 79 .....	1 355 346	583 671	771 675	1 063 477	457 661	605 816	291 869	126 010	165 859
80 - 84 .....	861 199	339 767	521 432	667 476	261 031	406 445	193 723	78 736	114 987
85 - 89 .....	466 748	177 532	289 216	358 149	132 779	225 370	108 599	44 753	63 846
90 - 94 .....	164 134	45 740	118 394	126 975	34 782	92 193	37 159	10 958	26 201
95 - 99 .....	29 928	6 626	23 302	23 763	5 199	18 564	6 165	1 427	4 738
100 + .....	5 780	762	5 018	4 460	601	3 859	1 320	161	1 159
Uzbekistan - Ouzbékistan <sup>27</sup>									
1 I 2021 (ESDJ)									
Total .....	34 915 094	17 561 286	17 353 808	17 764 272	8 898 365	8 865 908	17 150 822	8 662 922	8 487 900
0 .....	852 863	441 580	411 283	401 680	207 756	193 924	451 183	233 824	217 359
1 - 4 .....	2 991 351	1 557 273	1 434 078	1 401 683	730 264	671 420	1 589 668	827 010	762 659
5 - 9 .....	3 386 907	1 758 039	1 628 868	1 570 800	815 929	754 872	1 816 107	942 111	873 997

# 7. Population by age, sex and urban/rural residence: latest available year, 2012 - 2021

## Population selon l'âge, le sexe et la résidence, urbaine/rurale : dernière année disponible, 2012 - 2021 (continued - suite)

Continent, country or area, date, code <sup>a</sup> and age (in years)	Total			Urban - Urbaine			Rural - Rurale		
	Both sexes Les deux sexes	Male Masculin	Female Féminin	Both sexes Les deux sexes	Male Masculin	Female Féminin	Both sexes Les deux sexes	Male Masculin	Female Féminin
ASIA - ASIE									
Uzbekistan - Ouzbékistan <sup>27</sup>									
1 I 2021 (ESDJ)									
10 - 14 .....	3 116 030	1 604 988	1 511 043	1 430 553	735 740	694 813	1 685 477	869 248	816 230
15 - 19 .....	2 592 970	1 331 604	1 261 366	1 298 151	665 667	632 484	1 294 819	665 937	628 882
20 - 24 .....	2 701 897	1 383 052	1 318 845	1 361 825	694 645	667 180	1 340 072	688 408	651 665
25 - 29 .....	3 187 597	1 625 028	1 562 570	1 594 967	815 606	779 361	1 592 630	809 422	783 209
30 - 34 .....	3 105 995	1 572 551	1 533 445	1 579 163	804 570	774 594	1 526 832	767 981	758 851
35 - 39 .....	2 682 628	1 343 548	1 339 080	1 411 465	708 492	702 973	1 271 163	635 057	636 107
40 - 44 .....	2 178 124	1 086 789	1 091 335	1 159 942	576 941	583 001	1 018 182	509 848	508 334
45 - 49 .....	1 930 035	959 867	970 169	1 055 664	521 931	533 733	874 372	437 936	436 436
50 - 54 .....	1 646 877	797 333	849 544	928 790	458 171	470 619	718 087	339 162	378 925
55 - 59 .....	1 527 797	726 653	801 144	832 669	394 626	438 043	695 129	332 028	363 101
60 - 64 .....	1 262 057	598 114	663 943	702 427	328 324	374 103	559 630	269 790	289 841
65 - 69 .....	791 595	366 434	425 161	456 582	206 883	249 700	335 013	159 552	175 461
70 - 74 .....	485 939	214 844	271 095	296 861	126 509	170 352	189 078	88 336	100 743
75 - 79 .....	246 670	104 638	142 032	150 493	58 527	91 966	96 177	46 111	50 066
80 - 84 .....	155 006	62 590	92 417	91 183	34 233	56 950	63 824	28 357	35 467
85 - 89 .....	62 827	23 054	39 773	34 254	11 947	22 308	28 573	11 108	17 465
90 - 94 .....	8 218	2 785	5 434	4 325	1 387	2 938	3 894	1 398	2 496
95 - 99 .....	1 452	481	971	716	211	505	737	270	467
100 + .....	263	45	218	84	11	74	179	35	144
Viet Nam									
1 IV 2020* (ESDJ)									
Total .....	97 204 197	48 417 045	48 787 152	35 350 615	17 453 082	17 897 533	61 853 582	30 963 963	30 889 619
0 - 4 .....	7 653 654	4 014 404	3 639 249	2 530 780	1 333 929	1 196 851	5 122 874	2 680 475	2 442 399
5 - 9 .....	8 441 174	4 417 504	4 023 670	2 816 325	1 489 471	1 326 854	5 624 849	2 928 033	2 696 816
10 - 14 .....	7 447 092	3 861 605	3 585 487	2 527 974	1 319 980	1 207 994	4 919 118	2 541 625	2 377 493
15 - 19 .....	6 583 269	3 387 270	3 195 999	2 320 892	1 192 680	1 128 212	4 262 377	2 194 590	2 067 787
20 - 24 .....	6 455 899	3 314 123	3 141 776	2 496 610	1 256 475	1 240 135	3 959 288	2 057 648	1 901 640
25 - 29 .....	8 150 599	4 150 595	4 000 004	3 048 051	1 479 888	1 568 164	5 102 548	2 670 708	2 431 840
30 - 34 .....	8 405 720	4 277 436	4 128 285	3 190 793	1 569 806	1 620 987	5 214 927	2 707 629	2 507 298
35 - 39 .....	7 990 152	4 051 438	3 938 714	3 126 032	1 546 595	1 579 437	4 864 120	2 504 843	2 359 278
40 - 44 .....	6 841 226	3 437 848	3 403 379	2 614 402	1 294 424	1 319 978	4 226 825	2 143 424	2 083 401
45 - 49 .....	6 279 343	3 153 499	3 125 843	2 374 040	1 189 263	1 184 778	3 905 302	1 964 237	1 941 066
50 - 54 .....	5 712 538	2 800 659	2 911 879	2 085 447	1 010 725	1 074 722	3 627 091	1 789 934	1 837 157
55 - 59 .....	5 246 435	2 497 761	2 748 675	1 912 753	927 190	985 563	3 333 682	1 570 571	1 763 112
60 - 64 .....	4 207 969	1 903 014	2 304 956	1 606 126	735 989	870 137	2 601 843	1 167 025	1 434 818
65 - 69 .....	2 865 666	1 260 468	1 605 198	1 035 577	455 902	579 675	1 830 089	804 566	1 025 523
70 - 74 .....	1 824 084	765 479	1 058 605	657 843	268 692	389 151	1 166 241	496 787	669 454
75 - 79 .....	1 150 018	449 952	700 065	412 814	168 183	244 631	737 204	281 769	455 435
80 + .....	1 949 359	673 990	1 275 369	594 156	213 891	380 265	1 355 202	460 099	895 103
Yemen - Yémen <sup>1</sup>									
1 VII 2020 (ESDJ)									
Total .....	30 410 910	15 472 390	14 938 520	...	...	...	...	...	...
0 .....	916 061	467 077	448 984	...	...	...	...	...	...
1 - 4 .....	3 523 626	1 801 963	1 721 663	...	...	...	...	...	...
5 - 9 .....	4 126 871	2 112 122	2 014 749	...	...	...	...	...	...
10 - 14 .....	3 711 458	1 899 499	1 811 959	...	...	...	...	...	...
15 - 19 .....	2 957 629	1 508 325	1 449 304	...	...	...	...	...	...
20 - 24 .....	2 937 117	1 513 713	1 423 404	...	...	...	...	...	...
25 - 29 .....	2 810 853	1 462 960	1 347 894	...	...	...	...	...	...
30 - 34 .....	2 412 730	1 251 743	1 160 987	...	...	...	...	...	...
35 - 39 .....	1 825 310	927 161	898 149	...	...	...	...	...	...
40 - 44 .....	1 414 466	708 097	706 369	...	...	...	...	...	...
45 - 49 .....	991 711	486 718	504 992	...	...	...	...	...	...
50 - 54 .....	767 445	369 814	397 631	...	...	...	...	...	...
55 - 59 .....	646 952	307 291	339 661	...	...	...	...	...	...
60 - 64 .....	496 250	234 773	261 478	...	...	...	...	...	...
65 - 69 .....	337 437	163 850	173 587	...	...	...	...	...	...
70 - 74 .....	232 041	112 924	119 117	...	...	...	...	...	...
75 - 79 .....	151 253	72 395	78 858	...	...	...	...	...	...
80 + .....	151 700	71 966	79 734	...	...	...	...	...	...

## 7. Population by age, sex and urban/rural residence: latest available year, 2012 - 2021

### Population selon l'âge, le sexe et la résidence, urbaine/rurale : dernière année disponible, 2012 - 2021 (continued - suite)

Continent, country or area, date, code <sup>a</sup> and age (in years)	Total			Urban - Urbaine			Rural - Rurale		
	Both sexes Les deux sexes	Male Masculin	Female Féminin	Both sexes Les deux sexes	Male Masculin	Female Féminin	Both sexes Les deux sexes	Male Masculin	Female Féminin
<b>EUROPE</b>									
Åland Islands - Îles d'Åland <sup>37</sup>									
1 VII 2021 (ESDJ)									
Total .....	30 237	15 039	15 198	11 724	5 638	6 086	18 513	9 401	9 113
0 .....	282	137	146	77	37	40	206	100	106
1 - 4 .....	1 199	614	585	370	182	188	829	432	397
5 - 9 .....	1 743	888	855	593	307	286	1 150	581	569
10 - 14 .....	1 757	897	860	610	297	313	1 147	600	547
15 - 19 .....	1 572	818	755	603	305	298	969	513	457
20 - 24 .....	1 232	708	524	603	358	245	630	351	279
25 - 29 .....	1 597	816	781	708	389	319	889	427	462
30 - 34 .....	1 949	1 008	941	771	407	364	1 178	601	577
35 - 39 .....	1 923	963	961	741	383	358	1 183	580	603
40 - 44 .....	1 895	951	944	704	335	369	1 191	616	575
45 - 49 .....	1 967	1 010	958	738	359	380	1 229	651	578
50 - 54 .....	2 091	1 024	1 067	795	382	413	1 296	642	654
55 - 59 .....	2 091	1 036	1 055	745	334	412	1 346	702	644
60 - 64 .....	1 926	896	1 031	723	304	420	1 203	592	611
65 - 69 .....	1 977	941	1 037	806	358	449	1 171	583	588
70 - 74 .....	1 864	905	959	769	332	437	1 095	573	522
75 - 79 .....	1 429	715	714	621	286	335	808	429	380
80 - 84 .....	877	397	481	378	153	226	499	244	255
85 - 89 .....	551	221	330	243	95	148	308	126	182
90 - 94 .....	239	80	159	97	33	64	142	47	96
95 - 99 .....	74	19	55	30	5	25	44	14	30
100 + .....	8	2	6	2	-	2	5	1	4
Albania - Albanie									
1 VII 2013 (ESDJ) <sup>5</sup>									
Total .....	2 897 364	1 458 648	1 438 716	1 633 617	798 615	835 002	1 263 747	660 033	603 714
0 - 4 .....	173 349	90 068	83 281	75 341	39 381	35 960	98 008	50 687	47 321
0 .....	35 445	18 414	17 031	...	...	...	...	...	...
1 - 4 .....	137 903	71 653	66 250	...	...	...	...	...	...
5 - 9 .....	171 833	90 701	81 132	100 478	52 421	48 057	71 355	38 280	33 075
10 - 14 .....	220 582	114 164	106 418	117 500	60 576	56 924	103 082	53 587	49 494
15 - 19 .....	261 669	132 810	128 859	134 718	67 303	67 414	126 952	65 507	61 445
20 - 24 .....	235 615	126 936	108 680	153 986	75 706	78 280	81 630	51 230	30 400
25 - 29 .....	209 075	112 236	96 839	136 959	65 999	70 960	72 116	46 237	25 879
30 - 34 .....	187 077	92 149	94 928	95 098	44 074	51 024	91 979	48 075	43 904
35 - 39 .....	173 587	82 445	91 142	89 169	40 432	48 737	84 418	42 013	42 405
40 - 44 .....	189 099	89 772	99 327	106 471	50 381	56 091	82 627	39 391	43 236
45 - 49 .....	197 020	95 657	101 363	113 719	55 342	58 377	83 301	40 315	42 986
50 - 54 .....	209 575	104 084	105 490	121 293	60 655	60 638	88 282	43 430	44 852
55 - 59 .....	184 593	92 037	92 556	105 093	51 906	53 188	79 500	40 131	39 369
60 - 64 .....	141 532	71 276	70 256	83 065	40 768	42 296	58 467	30 508	27 960
65 - 69 .....	106 945	54 278	52 666	60 973	29 333	31 640	45 971	24 945	21 026
70 - 74 .....	102 875	49 827	53 048	55 109	26 020	29 089	47 766	23 807	23 959
75 - 79 .....	71 589	35 241	36 348	41 911	19 956	21 955	29 678	15 285	14 393
80 - 84 .....	38 203	16 977	21 226	25 030	11 374	13 656	13 174	5 603	7 570
85 + .....	23 147	7 992	15 155	17 705	6 988	10 717	5 443	1 004	4 438
1 I 2021 (ESDJ)									
Total .....	2 829 741	1 409 982	1 419 759	...	...	...	...	...	...
0 .....	28 075	14 486	13 589	...	...	...	...	...	...
1 - 4 .....	115 471	59 488	55 983	...	...	...	...	...	...
5 - 9 .....	161 713	81 708	80 005	...	...	...	...	...	...
10 - 14 .....	162 107	83 041	79 066	...	...	...	...	...	...
15 - 19 .....	189 075	96 566	92 509	...	...	...	...	...	...
20 - 24 .....	218 787	109 136	109 651	...	...	...	...	...	...
25 - 29 .....	235 197	117 857	117 340	...	...	...	...	...	...
30 - 34 .....	208 052	108 995	99 057	...	...	...	...	...	...
35 - 39 .....	176 959	91 048	85 911	...	...	...	...	...	...
40 - 44 .....	159 414	78 999	80 415	...	...	...	...	...	...
45 - 49 .....	168 847	81 594	87 253	...	...	...	...	...	...
50 - 54 .....	187 435	90 329	97 106	...	...	...	...	...	...
55 - 59 .....	198 625	97 462	101 163	...	...	...	...	...	...
60 - 64 .....	188 453	92 124	96 329	...	...	...	...	...	...
65 - 69 .....	149 224	72 196	77 028	...	...	...	...	...	...

## 7. Population by age, sex and urban/rural residence: latest available year, 2012 - 2021

### Population selon l'âge, le sexe et la résidence, urbaine/rurale : dernière année disponible, 2012 - 2021 (continued - suite)

Continent, country or area, date, code <sup>a</sup> and age (in years)	Total			Urban - Urbaine			Rural - Rurale		
	Both sexes Les deux sexes	Male Masculin	Female Féminin	Both sexes Les deux sexes	Male Masculin	Female Féminin	Both sexes Les deux sexes	Male Masculin	Female Féminin
EUROPE									
Albania - Albanie									
1   2021 (ESDJ)									
70 - 74 .....	112 530	54 148	58 382	...	...	...	...	...	...
75 - 79 .....	85 354	40 995	44 359	...	...	...	...	...	...
80 - 84 .....	58 158	27 176	30 982	...	...	...	...	...	...
85 + .....	26 265	12 634	13 631	...	...	...	...	...	...
Andorra - Andorre <sup>37</sup>									
1   2021 (ESDJ)									
Total .....	78 015	39 740	38 275	...	...	...	...	...	...
0 .....	316	165	151	...	...	...	...	...	...
1 - 4 .....	2 234	1 150	1 084	...	...	...	...	...	...
5 - 9 .....	3 605	1 816	1 789	...	...	...	...	...	...
10 - 14 .....	4 175	2 146	2 029	...	...	...	...	...	...
15 - 19 .....	4 073	2 100	1 973	...	...	...	...	...	...
20 - 24 .....	4 319	2 314	2 005	...	...	...	...	...	...
25 - 29 .....	4 638	2 464	2 174	...	...	...	...	...	...
30 - 34 .....	5 167	2 654	2 513	...	...	...	...	...	...
35 - 39 .....	5 974	3 012	2 962	...	...	...	...	...	...
40 - 44 .....	6 802	3 384	3 418	...	...	...	...	...	...
45 - 49 .....	7 362	3 717	3 645	...	...	...	...	...	...
50 - 54 .....	6 878	3 555	3 323	...	...	...	...	...	...
55 - 59 .....	6 338	3 293	3 045	...	...	...	...	...	...
60 - 64 .....	4 898	2 544	2 354	...	...	...	...	...	...
65 - 69 .....	3 605	1 860	1 745	...	...	...	...	...	...
70 - 74 .....	2 844	1 442	1 402	...	...	...	...	...	...
75 - 79 .....	2 052	1 024	1 028	...	...	...	...	...	...
80 - 84 .....	1 303	563	740	...	...	...	...	...	...
85 - 89 .....	845	337	508	...	...	...	...	...	...
90 - 94 .....	452	158	294	...	...	...	...	...	...
95 + .....	135	42	93	...	...	...	...	...	...
Austria - Autriche									
1   2020 (ESDJ)									
Total .....	8 901 064	4 378 772	4 522 292	...	...	...	...	...	...
0 .....	83 381	42 739	40 642	...	...	...	...	...	...
1 - 4 .....	352 454	181 357	171 097	...	...	...	...	...	...
5 - 9 .....	425 227	219 209	206 018	...	...	...	...	...	...
10 - 14 .....	421 998	216 381	205 617	...	...	...	...	...	...
15 - 19 .....	437 855	225 558	212 297	...	...	...	...	...	...
20 - 24 .....	517 770	266 200	251 570	...	...	...	...	...	...
25 - 29 .....	601 402	308 142	293 260	...	...	...	...	...	...
30 - 34 .....	607 628	309 081	298 547	...	...	...	...	...	...
35 - 39 .....	610 304	307 461	302 843	...	...	...	...	...	...
40 - 44 .....	564 441	283 167	281 274	...	...	...	...	...	...
45 - 49 .....	622 453	308 507	313 946	...	...	...	...	...	...
50 - 54 .....	711 404	356 947	354 457	...	...	...	...	...	...
55 - 59 .....	685 485	342 150	343 335	...	...	...	...	...	...
60 - 64 .....	565 635	275 937	289 698	...	...	...	...	...	...
65 - 69 .....	450 381	213 220	237 161	...	...	...	...	...	...
70 - 74 .....	391 654	179 931	211 723	...	...	...	...	...	...
75 - 79 .....	377 545	165 737	211 808	...	...	...	...	...	...
80 - 84 .....	247 722	102 723	144 999	...	...	...	...	...	...
85 - 89 .....	143 216	51 519	91 697	...	...	...	...	...	...
90 - 94 .....	65 714	19 354	46 360	...	...	...	...	...	...
95 - 99 .....	16 202	3 278	12 924	...	...	...	...	...	...
100 - 104 .....	1 133	167	966	...	...	...	...	...	...
105 - 109 .....	59	7	52	...	...	...	...	...	...
110 + .....	1	-	1	...	...	...	...	...	...
Belarus - Bélarus									
1   2020 (ESDJ)									
Total .....	9 410 259	4 350 459	5 059 800	7 303 905	3 348 447	3 955 458	2 106 354	1 002 012	1 104 342
0 .....	88 210	45 484	42 726	68 049	34 958	33 091	20 161	10 526	9 635
1 - 4 .....	432 268	222 198	210 070	346 288	177 696	168 592	85 980	44 502	41 478
5 - 9 .....	564 776	289 999	274 777	454 286	232 973	221 313	110 490	57 026	53 464
10 - 14 .....	510 151	261 501	248 650	400 850	205 572	195 278	109 301	55 929	53 372
15 - 19 .....	458 600	235 717	222 883	377 483	193 360	184 123	81 117	42 357	38 760

## 7. Population by age, sex and urban/rural residence: latest available year, 2012 - 2021

### Population selon l'âge, le sexe et la résidence, urbaine/rurale : dernière année disponible, 2012 - 2021 (continued - suite)

Continent, country or area, date, code <sup>a</sup> and age (in years)	Total			Urban - Urbaine			Rural - Rurale		
	Both sexes Les deux sexes	Male Masculin	Female Féminin	Both sexes Les deux sexes	Male Masculin	Female Féminin	Both sexes Les deux sexes	Male Masculin	Female Féminin
EUROPE									
Belarus - Bélarus									
1 I 2020 (ESDJ)									
20 - 24 .....	445 095	227 392	217 703	362 777	183 868	178 909	82 318	43 524	38 794
25 - 29 .....	605 832	300 894	304 938	498 587	243 385	255 202	107 245	57 509	49 736
30 - 34 .....	778 749	387 133	391 616	644 763	316 191	328 572	133 986	70 942	63 044
35 - 39 .....	752 775	369 624	383 151	617 802	298 971	318 831	134 973	70 653	64 320
40 - 44 .....	672 211	326 048	346 163	535 845	256 455	279 390	136 366	69 593	66 773
45 - 49 .....	641 242	303 106	338 136	488 794	225 848	262 946	152 448	77 258	75 190
50 - 54 .....	621 049	288 516	332 533	457 989	205 376	252 613	163 060	83 140	79 920
55 - 59 .....	700 814	317 468	383 346	516 653	224 440	292 213	184 161	93 028	91 133
60 - 64 .....	681 839	293 783	388 056	503 942	207 859	296 083	177 897	85 924	91 973
65 - 69 .....	517 602	204 309	313 293	389 486	147 887	241 599	128 116	56 422	71 694
70 - 74 .....	351 550	126 556	224 994	263 202	93 150	170 052	88 348	33 406	54 942
75 - 79 .....	222 698	66 129	156 569	149 315	45 466	103 849	73 383	20 663	52 720
80 - 84 .....	219 484	55 362	164 122	142 241	37 169	105 072	77 243	18 193	59 050
85 - 89 .....	100 102	21 158	78 944	58 168	12 629	45 539	41 934	8 529	33 405
90 - 94 .....	38 553	7 058	31 495	23 224	4 517	18 707	15 329	2 541	12 788
95 - 99 .....	6 276	959	5 317	3 914	630	3 284	2 362	329	2 033
100 + .....	383	65	318	247	47	200	136	18	118
Belgium - Belgique									
1 I 2019 (ESDJ)									
Total .....	11 455 519	5 644 826	5 810 693	...	...	...	...	...	...
0 .....	118 269	60 344	57 925	...	...	...	...	...	...
1 - 4 .....	497 907	254 833	243 074	...	...	...	...	...	...
5 - 9 .....	666 585	340 923	325 662	...	...	...	...	...	...
10 - 14 .....	656 805	336 284	320 521	...	...	...	...	...	...
15 - 19 .....	631 502	323 790	307 712	...	...	...	...	...	...
20 - 24 .....	670 320	341 598	328 722	...	...	...	...	...	...
25 - 29 .....	746 547	374 924	371 623	...	...	...	...	...	...
30 - 34 .....	736 780	368 166	368 614	...	...	...	...	...	...
35 - 39 .....	751 784	377 157	374 627	...	...	...	...	...	...
40 - 44 .....	731 374	368 567	362 807	...	...	...	...	...	...
45 - 49 .....	777 528	393 483	384 045	...	...	...	...	...	...
50 - 54 .....	802 929	406 309	396 620	...	...	...	...	...	...
55 - 59 .....	791 327	395 854	395 473	...	...	...	...	...	...
60 - 64 .....	710 403	349 994	360 409	...	...	...	...	...	...
65 - 69 .....	615 632	298 587	317 045	...	...	...	...	...	...
70 - 74 .....	531 538	249 942	281 596	...	...	...	...	...	...
75 - 79 .....	371 320	165 281	206 039	...	...	...	...	...	...
80 - 84 .....	319 385	131 154	188 231	...	...	...	...	...	...
85 - 89 .....	215 262	76 742	138 520	...	...	...	...	...	...
90 - 94 .....	89 787	26 044	63 743	...	...	...	...	...	...
95 - 99 .....	21 050	4 640	16 410	...	...	...	...	...	...
100 - 104 .....	1 389	201	1 188	...	...	...	...	...	...
105 - 109 .....	93	9	84	...	...	...	...	...	...
110 + .....	3	-	3	...	...	...	...	...	...
Bosnia and Herzegovina - Bosnie-Herzégovine									
30 IX 2013 (CDJC)									
Total .....	3 531 159	1 732 270	1 798 889	...	...	...	...	...	...
0 - 4 .....	174 064	89 442	84 622	...	...	...	...	...	...
5 - 9 .....	176 980	90 881	86 099	...	...	...	...	...	...
10 - 14 .....	192 675	98 653	94 022	...	...	...	...	...	...
15 - 19 .....	242 742	124 900	117 842	...	...	...	...	...	...
20 - 24 .....	228 056	116 883	111 173	...	...	...	...	...	...
25 - 29 .....	252 318	129 248	123 070	...	...	...	...	...	...
30 - 34 .....	252 633	128 593	124 040	...	...	...	...	...	...
35 - 39 .....	249 266	126 145	123 121	...	...	...	...	...	...
40 - 44 .....	241 138	121 595	119 543	...	...	...	...	...	...
45 - 49 .....	260 928	130 087	130 841	...	...	...	...	...	...
50 - 54 .....	276 575	136 153	140 422	...	...	...	...	...	...
55 - 59 .....	258 537	125 576	132 961	...	...	...	...	...	...
60 - 64 .....	223 251	104 970	118 281	...	...	...	...	...	...
65 - 69 .....	153 569	69 066	84 503	...	...	...	...	...	...
70 - 74 .....	140 455	59 854	80 601	...	...	...	...	...	...

## 7. Population by age, sex and urban/rural residence: latest available year, 2012 - 2021

### Population selon l'âge, le sexe et la résidence, urbaine/rurale : dernière année disponible, 2012 - 2021 (continued - suite)

Continent, country or area, date, code <sup>a</sup> and age (in years)	Total			Urban - Urbaine			Rural - Rurale		
	Both sexes Les deux sexes	Male Masculin	Female Féminin	Both sexes Les deux sexes	Male Masculin	Female Féminin	Both sexes Les deux sexes	Male Masculin	Female Féminin
<b>EUROPE</b>									
<b>Bosnia and Herzegovina - Bosnie-Herzégovine</b>									
30 IX 2013 (CDJC)									
75 - 79 .....	117 267	47 403	69 864	...	...	...	...	...	...
80 - 84 .....	62 636	23 769	38 867	...	...	...	...	...	...
85 + .....	28 069	9 052	19 017	...	...	...	...	...	...
<b>Bulgaria - Bulgarie</b>									
1 I 2021 (ESDJ)									
Total .....	6 916 548	3 349 715	3 566 833	5 043 186	2 416 899	2 626 287	1 873 362	932 816	940 546
0 .....	59 029	30 342	28 687	43 921	22 641	21 280	15 108	7 701	7 407
1 - 4 .....	255 341	131 099	124 242	192 966	99 089	93 877	62 375	32 010	30 365
5 - 9 .....	337 290	173 538	163 752	257 118	132 234	124 884	80 172	41 304	38 868
10 - 14 .....	347 354	178 487	168 867	259 264	133 125	126 139	88 090	45 362	42 728
15 - 19 .....	314 238	161 910	152 328	229 007	117 774	111 233	85 231	44 136	41 095
20 - 24 .....	306 421	157 465	148 956	228 909	116 756	112 153	77 512	40 709	36 803
25 - 29 .....	364 385	187 174	177 211	273 759	138 536	135 223	90 626	48 638	41 988
30 - 34 .....	474 861	243 542	231 319	368 871	186 010	182 861	105 990	57 532	48 458
35 - 39 .....	478 532	247 821	230 711	367 698	187 160	180 538	110 834	60 661	50 173
40 - 44 .....	522 220	269 012	253 208	399 961	202 809	197 152	122 259	66 203	56 056
45 - 49 .....	528 127	270 215	257 912	398 093	200 383	197 710	130 034	69 832	60 202
50 - 54 .....	491 725	248 851	242 874	358 041	177 631	180 410	133 684	71 220	62 464
55 - 59 .....	464 881	228 621	236 260	330 390	158 184	172 206	134 491	70 437	64 054
60 - 64 .....	468 096	220 852	247 244	329 849	151 090	178 759	138 247	69 762	68 485
65 - 69 .....	451 579	200 200	251 379	313 677	135 365	178 312	137 902	64 835	73 067
70 - 74 .....	428 163	176 225	251 938	289 345	116 471	172 874	138 818	59 754	79 064
75 - 79 .....	288 403	109 935	178 468	185 976	69 905	116 071	102 427	40 030	62 397
80 - 84 .....	190 665	67 115	123 550	121 327	41 730	79 597	69 338	25 385	43 953
85 - 89 .....	107 547	35 711	71 836	69 452	22 235	47 217	38 095	13 476	24 619
90 - 94 .....	32 370	10 087	22 283	21 965	6 755	15 210	10 405	3 332	7 073
95 - 99 .....	4 989	1 427	3 562	3 373	947	2 426	1 616	480	1 136
100 + .....	332	86	246	224	69	155	108	17	91
100 - 104 .....	321	83	238	...	...	...	...	...	...
105 - 109 .....	11	3	8	...	...	...	...	...	...
110 + .....	-	-	-	...	...	...	...	...	...
<b>Croatia - Croatie</b>									
1 I 2021 (ESDJ)									
Total .....	4 036 355	1 964 930	2 071 425	...	...	...	...	...	...
0 .....	35 816	18 382	17 434	...	...	...	...	...	...
1 - 4 .....	145 734	74 712	71 022	...	...	...	...	...	...
5 - 9 .....	190 992	98 610	92 382	...	...	...	...	...	...
10 - 14 .....	202 345	103 861	98 484	...	...	...	...	...	...
15 - 19 .....	195 840	100 760	95 080	...	...	...	...	...	...
20 - 24 .....	233 001	121 362	111 639	...	...	...	...	...	...
25 - 29 .....	238 148	124 266	113 882	...	...	...	...	...	...
30 - 34 .....	250 514	129 589	120 925	...	...	...	...	...	...
35 - 39 .....	277 405	142 764	134 641	...	...	...	...	...	...
40 - 44 .....	280 584	143 900	136 684	...	...	...	...	...	...
45 - 49 .....	269 356	137 002	132 354	...	...	...	...	...	...
50 - 54 .....	271 652	135 156	136 496	...	...	...	...	...	...
55 - 59 .....	287 473	139 894	147 579	...	...	...	...	...	...
60 - 64 .....	292 648	139 203	153 445	...	...	...	...	...	...
65 - 69 .....	271 071	126 789	144 282	...	...	...	...	...	...
70 - 74 .....	218 929	94 333	124 596	...	...	...	...	...	...
75 - 79 .....	150 535	59 495	91 040	...	...	...	...	...	...
80 - 84 .....	128 699	46 485	82 214	...	...	...	...	...	...
85 - 89 .....	70 418	21 993	48 425	...	...	...	...	...	...
90 - 94 .....	21 710	5 737	15 973	...	...	...	...	...	...
95 - 99 .....	3 353	619	2 734	...	...	...	...	...	...
100 + .....	132	18	114	...	...	...	...	...	...
<b>Czechia - Tchéquie</b>									
1 I 2021 (ESDJ)									
Total .....	10 701 777	5 275 103	5 426 674	7 187 163	3 505 064	3 682 099	3 514 614	1 770 039	1 744 575
0 .....	110 053	56 184	53 869	73 309	37 485	35 824	36 744	18 699	18 045
1 - 4 .....	457 209	234 260	222 949	301 652	154 478	147 174	155 557	79 782	75 775
5 - 9 .....	556 957	285 498	271 459	366 934	187 999	178 935	190 023	97 499	92 524



## 7. Population by age, sex and urban/rural residence: latest available year, 2012 - 2021

### Population selon l'âge, le sexe et la résidence, urbaine/rurale : dernière année disponible, 2012 - 2021 (continued - suite)

Continent, country or area, date, code <sup>a</sup> and age (in years)	Total			Urban - Urbaine			Rural - Rurale		
	Both sexes Les deux sexes	Male Masculin	Female Féminin	Both sexes Les deux sexes	Male Masculin	Female Féminin	Both sexes Les deux sexes	Male Masculin	Female Féminin
EUROPE									
Czechia - Tchéquie									
1 I 2021 (ESDJ)									
10 - 14 .....	595 522	304 995	290 527	390 210	199 591	190 619	205 312	105 404	99 908
15 - 19 .....	490 450	252 007	238 443	318 815	163 818	154 997	171 635	88 189	83 446
20 - 24 .....	477 910	245 786	232 124	315 243	161 110	154 133	162 667	84 676	77 991
25 - 29 .....	620 925	320 181	300 744	419 071	215 356	203 715	201 854	104 825	97 029
30 - 34 .....	718 931	370 523	348 408	498 692	256 849	241 843	220 239	113 674	106 565
35 - 39 .....	753 310	389 652	363 658	513 364	265 312	248 052	239 946	124 340	115 606
40 - 44 .....	893 321	460 462	432 859	595 788	305 046	290 742	297 533	155 416	142 117
45 - 49 .....	882 586	452 969	429 617	584 394	295 693	288 701	298 192	157 276	140 916
50 - 54 .....	691 083	352 166	338 917	460 916	230 901	230 015	230 167	121 265	108 902
55 - 59 .....	669 733	336 205	333 528	449 789	221 596	228 193	219 944	114 609	105 335
60 - 64 .....	625 465	304 764	320 701	415 694	198 335	217 359	209 771	106 429	103 342
65 - 69 .....	672 418	313 014	359 404	450 545	205 107	245 438	221 873	107 907	113 966
70 - 74 .....	621 177	274 177	347 000	421 501	181 008	240 493	199 676	93 169	106 507
75 - 79 .....	417 201	170 104	247 097	294 452	117 605	176 847	122 749	52 499	70 250
80 - 84 .....	244 137	90 188	153 949	172 135	63 309	108 826	72 002	26 879	45 123
85 - 89 .....	138 490	44 759	93 731	98 063	32 027	66 036	40 427	12 732	27 695
90 - 94 .....	53 811	14 784	39 027	38 726	10 748	27 978	15 085	4 036	11 049
95 - 99 .....	10 243	2 177	8 066	7 300	1 528	5 772	2 943	649	2 294
100 + .....	845	248	597	570	163	407	275	85	190
100 - 104 .....	751	221	530	...	...	...	...	...	...
105 - 109 .....	94	27	67	...	...	...	...	...	...
110 + .....	-	-	-	...	...	...	...	...	...
Denmark - Danemark <sup>80</sup>									
1 VII 2021 (ESDJ)									
Total .....	5 850 189	2 910 605	2 939 584	...	...	...	...	...	...
0 .....	61 940	31 870	30 070	...	...	...	...	...	...
1 - 4 .....	248 770	127 746	121 024	...	...	...	...	...	...
5 - 9 .....	299 898	153 902	145 996	...	...	...	...	...	...
10 - 14 .....	335 993	172 489	163 504	...	...	...	...	...	...
15 - 19 .....	340 416	174 065	166 351	...	...	...	...	...	...
20 - 24 .....	372 987	190 440	182 547	...	...	...	...	...	...
25 - 29 .....	402 458	205 462	196 996	...	...	...	...	...	...
30 - 34 .....	373 635	190 728	182 907	...	...	...	...	...	...
35 - 39 .....	331 017	167 754	163 263	...	...	...	...	...	...
40 - 44 .....	348 710	174 967	173 743	...	...	...	...	...	...
45 - 49 .....	393 749	196 490	197 259	...	...	...	...	...	...
50 - 54 .....	396 955	199 625	197 330	...	...	...	...	...	...
55 - 59 .....	406 577	203 904	202 673	...	...	...	...	...	...
60 - 64 .....	349 439	173 413	176 026	...	...	...	...	...	...
65 - 69 .....	320 427	156 575	163 852	...	...	...	...	...	...
70 - 74 .....	311 905	149 499	162 406	...	...	...	...	...	...
75 - 79 .....	267 662	125 586	142 076	...	...	...	...	...	...
80 - 84 .....	157 881	69 552	88 329	...	...	...	...	...	...
85 - 89 .....	84 079	33 148	50 931	...	...	...	...	...	...
90 - 94 .....	34 878	11 095	23 783	...	...	...	...	...	...
95 - 99 .....	9 582	2 113	7 469	...	...	...	...	...	...
100 + .....	1 231	182	1 049	...	...	...	...	...	...
Estonia - Estonie									
1 I 2021 (ESDJ)									
Total .....	1 329 479	630 081	699 398	922 463 <sup>69</sup>	423 298 <sup>69</sup>	499 165 <sup>69</sup>	404 160 <sup>69</sup>	205 026 <sup>69</sup>	199 134 <sup>69</sup>
0 .....	13 678	6 983	6 695	9 552 <sup>69</sup>	4 836 <sup>69</sup>	4 716 <sup>69</sup>	4 102 <sup>69</sup>	2 136 <sup>69</sup>	1 966 <sup>69</sup>
1 - 4 .....	57 100	29 513	27 587	40 867 <sup>69</sup>	21 068 <sup>69</sup>	19 799 <sup>69</sup>	16 228 <sup>69</sup>	8 443 <sup>69</sup>	7 785 <sup>69</sup>
5 - 9 .....	72 135	36 943	35 192	51 488 <sup>69</sup>	26 307 <sup>69</sup>	25 181 <sup>69</sup>	20 642 <sup>69</sup>	10 634 <sup>69</sup>	10 008 <sup>69</sup>
10 - 14 .....	75 674	38 862	36 812	53 279 <sup>69</sup>	27 269 <sup>69</sup>	26 010 <sup>69</sup>	22 387 <sup>69</sup>	11 591 <sup>69</sup>	10 796 <sup>69</sup>
15 - 19 .....	63 613	32 557	31 056	43 573 <sup>69</sup>	22 062 <sup>69</sup>	21 511 <sup>69</sup>	20 023 <sup>69</sup>	10 488 <sup>69</sup>	9 535 <sup>69</sup>
20 - 24 .....	62 785	32 304	30 481	44 181 <sup>69</sup>	22 095 <sup>69</sup>	22 086 <sup>69</sup>	18 471 <sup>69</sup>	10 129 <sup>69</sup>	8 342 <sup>69</sup>
25 - 29 .....	78 688	41 090	37 598	55 576 <sup>69</sup>	27 849 <sup>69</sup>	27 727 <sup>69</sup>	22 856 <sup>69</sup>	13 051 <sup>69</sup>	9 805 <sup>69</sup>
30 - 34 .....	101 473	53 536	47 937	73 818 <sup>69</sup>	37 537 <sup>69</sup>	36 281 <sup>69</sup>	27 323 <sup>69</sup>	15 725 <sup>69</sup>	11 598 <sup>69</sup>
35 - 39 .....	95 945	49 887	46 058	70 314 <sup>69</sup>	35 119 <sup>69</sup>	35 195 <sup>69</sup>	25 326 <sup>69</sup>	14 527 <sup>69</sup>	10 799 <sup>69</sup>
40 - 44 .....	91 266	47 106	44 160	65 105 <sup>69</sup>	32 291 <sup>69</sup>	32 814 <sup>69</sup>	25 851 <sup>69</sup>	14 591 <sup>69</sup>	11 260 <sup>69</sup>
45 - 49 .....	91 636	46 552	45 084	62 880 <sup>69</sup>	30 508 <sup>69</sup>	32 372 <sup>69</sup>	28 422 <sup>69</sup>	15 825 <sup>69</sup>	12 597 <sup>69</sup>
50 - 54 .....	84 675	41 680	42 995	55 538 <sup>69</sup>	26 197 <sup>69</sup>	29 341 <sup>69</sup>	28 860 <sup>69</sup>	15 312 <sup>69</sup>	13 548 <sup>69</sup>

## 7. Population by age, sex and urban/rural residence: latest available year, 2012 - 2021

### Population selon l'âge, le sexe et la résidence, urbaine/rurale : dernière année disponible, 2012 - 2021 (continued - suite)

Continent, country or area, date, code <sup>a</sup> and age (in years)	Total			Urban - Urbaine			Rural - Rurale		
	Both sexes Les deux sexes	Male Masculin	Female Féminin	Both sexes Les deux sexes	Male Masculin	Female Féminin	Both sexes Les deux sexes	Male Masculin	Female Féminin
EUROPE									
Estonia - Estonie									
1 I 2021 (ESDJ)									
55 - 59 .....	86 603	41 167	45 436	56 554 <sup>69</sup>	25 409 <sup>69</sup>	31 145 <sup>69</sup>	29 839 <sup>69</sup>	15 648 <sup>69</sup>	14 191 <sup>69</sup>
60 - 64 .....	85 788	38 495	47 293	57 127 <sup>69</sup>	24 143 <sup>69</sup>	32 984 <sup>69</sup>	28 492 <sup>69</sup>	14 268 <sup>69</sup>	14 224 <sup>69</sup>
65 - 69 .....	78 216	32 536	45 680	53 316 <sup>69</sup>	20 884 <sup>69</sup>	32 432 <sup>69</sup>	24 739 <sup>69</sup>	11 595 <sup>69</sup>	13 144 <sup>69</sup>
70 - 74 .....	64 564	24 568	39 996	43 987 <sup>69</sup>	15 817 <sup>69</sup>	28 170 <sup>69</sup>	20 440 <sup>69</sup>	8 707 <sup>69</sup>	11 733 <sup>69</sup>
75 - 79 .....	47 452	16 040	31 412	31 397 <sup>69</sup>	10 119 <sup>69</sup>	21 278 <sup>69</sup>	15 985 <sup>69</sup>	5 904 <sup>69</sup>	10 081 <sup>69</sup>
80 - 84 .....	42 804	12 326	30 478	29 816 <sup>69</sup>	8 421 <sup>69</sup>	21 395 <sup>69</sup>	12 936 <sup>69</sup>	3 896 <sup>69</sup>	9 040 <sup>69</sup>
85 - 89 .....	23 303	5 683	17 620	15 768 <sup>69</sup>	3 796 <sup>69</sup>	11 972 <sup>69</sup>	7 507 <sup>69</sup>	1 878 <sup>69</sup>	5 629 <sup>69</sup>
90 - 94 .....	9 928	1 960	7 968	6 888 <sup>69</sup>	1 377 <sup>69</sup>	5 511 <sup>69</sup>	3 023 <sup>69</sup>	581 <sup>69</sup>	2 442 <sup>69</sup>
95 - 99 .....	2 002	278	1 724	1 341 <sup>69</sup>	186 <sup>69</sup>	1 155 <sup>69</sup>	655 <sup>69</sup>	91 <sup>69</sup>	564 <sup>69</sup>
100 + .....	151	15	136	98 <sup>69</sup>	8 <sup>69</sup>	90 <sup>69</sup>	53 <sup>69</sup>	6 <sup>69</sup>	47 <sup>69</sup>
Faroe Islands - Îles Féroé									
1 VII 2021 (ESDJ)									
Total .....	53 383	27 631	25 752	20 721	10 492	10 229	32 662	17 139	15 523
0 .....	729	378	351	293	146	147	436	232	204
1 - 4 .....	2 962	1 491	1 471	1 148	599	549	1 814	892	922
5 - 9 .....	3 620	1 864	1 756	1 437	721	716	2 183	1 143	1 040
10 - 14 .....	3 676	1 847	1 829	1 431	699	732	2 245	1 148	1 097
15 - 19 .....	3 710	1 952	1 758	1 444	736	708	2 266	1 216	1 050
20 - 24 .....	3 193	1 758	1 435	1 229	650	579	1 964	1 108	856
25 - 29 .....	2 973	1 594	1 379	1 188	628	560	1 785	966	819
30 - 34 .....	3 497	1 816	1 681	1 425	741	684	2 072	1 075	997
35 - 39 .....	3 123	1 661	1 462	1 210	645	565	1 913	1 016	897
40 - 44 .....	3 266	1 714	1 552	1 293	670	623	1 973	1 044	929
45 - 49 .....	3 343	1 828	1 515	1 275	697	578	2 068	1 131	937
50 - 54 .....	3 408	1 793	1 615	1 394	681	713	2 014	1 112	902
55 - 59 .....	3 392	1 770	1 622	1 426	750	676	1 966	1 020	946
60 - 64 .....	3 029	1 532	1 497	1 140	574	566	1 889	958	931
65 - 69 .....	2 674	1 373	1 301	992	472	520	1 682	901	781
70 - 74 .....	2 496	1 278	1 218	904	449	455	1 592	829	763
75 - 79 .....	1 918	989	929	659	315	344	1 259	674	585
80 - 84 .....	1 166	544	622	429	184	245	737	360	377
85 - 89 .....	728	300	428	230	91	139	498	209	289
90 - 94 .....	385	131	254	138	39	99	247	92	155
95 - 99 .....	88	17	71	31	5	26	57	12	45
100 + .....	7	1	6	5	-	5	2	1	1
Finland - Finlande									
1 I 2021 (CDJC)									
Total .....	5 533 793	2 733 808	2 799 985	3 990 151	1 953 671	2 036 480	1 543 642	780 137	763 505
0 - 4 .....	246 992	126 209	120 783	182 853	93 384	89 469	64 139	32 825	31 314
5 - 9 .....	300 950	153 934	147 016	214 756	109 796	104 960	86 194	44 138	42 056
10 - 14 .....	312 919	160 031	152 888	219 572	112 219	107 353	93 347	47 812	45 535
15 - 19 .....	298 232	152 522	145 710	214 032	107 765	106 267	84 200	44 757	39 443
20 - 24 .....	308 410	159 178	149 232	257 732	129 429	128 303	50 678	29 749	20 929
25 - 29 .....	352 990	181 808	171 182	291 420	149 078	142 342	61 570	32 730	28 840
30 - 34 .....	355 067	183 434	171 633	281 946	145 610	136 336	73 121	37 824	35 297
35 - 39 .....	363 694	187 719	175 975	277 613	143 546	134 067	86 081	44 173	41 908
40 - 44 .....	348 531	178 936	169 595	260 007	133 251	126 756	88 524	45 685	42 839
45 - 49 .....	317 890	162 358	155 532	231 272	117 806	113 466	86 618	44 552	42 066
50 - 54 .....	347 146	174 856	172 290	245 541	122 517	123 024	101 605	52 339	49 266
55 - 59 .....	367 783	183 465	184 318	252 811	124 268	128 543	114 972	59 197	55 775
60 - 64 .....	357 251	175 134	182 117	237 541	113 929	123 612	119 710	61 205	58 505
65 - 69 .....	353 975	169 845	184 130	231 375	106 925	124 450	122 600	62 920	59 680
70 - 74 .....	354 128	165 833	188 295	233 902	105 685	128 217	120 226	60 148	60 078
75 - 79 .....	232 426	103 742	128 684	155 031	67 046	87 985	77 395	36 696	40 699
80 - 84 .....	160 459	65 005	95 454	104 213	40 993	63 220	56 246	24 012	32 234
85 - 89 .....	98 103	34 903	63 200	62 643	21 496	41 147	35 460	13 407	22 053
90 - 94 .....	45 417	12 664	32 753	28 681	7 589	21 092	16 736	5 075	11 661
95 - 99 .....	10 392	2 080	8 312	6 552	1 247	5 305	3 840	833	3 007
100 + .....	1 038	152	886	658	92	566	380	60	320
France									
1 I 2015 (CDJC)									
Total .....	64 300 821	31 138 550	33 162 271	49 781 175	23 891 441	25 889 734	14 519 646	7 247 109	7 272 537
0 - 4 .....	3 779 312	1 932 140	1 847 172	2 943 961	1 505 149	1 438 812	835 351	426 991	408 360

## 7. Population by age, sex and urban/rural residence: latest available year, 2012 - 2021

### Population selon l'âge, le sexe et la résidence, urbaine/rurale : dernière année disponible, 2012 - 2021 (continued - suite)

Continent, country or area, date, code <sup>a</sup> and age (in years)	Total			Urban - Urbaine			Rural - Rurale		
	Both sexes Les deux sexes	Male Masculin	Female Féminin	Both sexes Les deux sexes	Male Masculin	Female Féminin	Both sexes Les deux sexes	Male Masculin	Female Féminin
EUROPE									
France									
1   2015 (CDJC)									
5 - 9 .....	3 974 070	2 031 848	1 942 222	3 018 642	1 542 952	1 475 690	955 429	488 896	466 533
10 - 14 .....	3 958 786	2 024 518	1 934 267	2 993 243	1 530 322	1 462 921	965 543	494 196	471 346
15 - 19 .....	3 889 075	1 996 718	1 892 357	3 107 020	1 586 257	1 520 763	782 055	410 461	371 594
20 - 24 .....	3 716 644	1 877 169	1 839 475	3 186 247	1 592 313	1 593 934	530 397	284 856	245 541
25 - 29 .....	3 816 224	1 882 618	1 933 606	3 154 967	1 554 787	1 600 180	661 257	327 831	333 426
30 - 34 .....	3 991 417	1 960 633	2 030 784	3 154 039	1 548 166	1 605 872	837 378	412 467	424 911
35 - 39 .....	3 988 088	1 973 599	2 014 489	3 082 418	1 523 069	1 559 349	905 670	450 530	455 140
40 - 44 .....	4 341 471	2 155 883	2 185 588	3 298 789	1 626 585	1 672 204	1 042 682	529 298	513 384
45 - 49 .....	4 361 803	2 155 308	2 206 495	3 307 842	1 613 857	1 693 985	1 053 962	541 451	512 510
50 - 54 .....	4 307 213	2 111 783	2 195 431	3 264 358	1 577 384	1 686 973	1 042 856	534 398	508 457
55 - 59 .....	4 113 250	1 992 506	2 120 744	3 093 196	1 474 501	1 618 695	1 020 054	518 005	502 049
60 - 64 .....	3 990 376	1 912 839	2 077 537	2 969 500	1 393 394	1 576 105	1 020 877	519 445	501 432
65 - 69 .....	3 605 489	1 713 389	1 892 099	2 700 040	1 255 492	1 444 548	905 449	457 897	447 551
70 - 74 .....	2 458 426	1 138 687	1 319 739	1 879 526	854 092	1 025 434	578 900	284 595	294 305
75 - 79 .....	2 167 384	938 443	1 228 941	1 657 310	703 262	954 049	510 074	235 181	274 893
80 - 84 .....	1 865 044	731 105	1 133 939	1 432 760	549 227	883 533	432 284	181 878	250 406
85 - 89 .....	1 249 877	420 854	829 023	963 811	315 642	648 168	286 066	105 212	180 855
90 - 94 .....	589 014	161 109	427 905	462 115	123 242	338 872	126 899	37 866	89 033
95 - 99 .....	114 657	23 412	91 245	92 480	18 509	73 971	22 177	4 903	17 274
100 + .....	23 202	3 989	19 212	18 913	3 237	15 676	4 289	752	3 536
1   2021 (ESDJ) <sup>81</sup>									
Total .....	65 447 454	31 679 652	33 767 802	...	...	...	...	...	...
0 .....	656 670	335 279	321 391	...	...	...	...	...	...
1 - 4 .....	2 791 379	1 425 614	1 365 765	...	...	...	...	...	...
5 - 9 .....	3 887 559	1 987 773	1 899 786	...	...	...	...	...	...
10 - 14 .....	4 089 148	2 094 546	1 994 602	...	...	...	...	...	...
15 - 19 .....	4 021 268	2 067 605	1 953 663	...	...	...	...	...	...
20 - 24 .....	3 762 596	1 920 746	1 841 850	...	...	...	...	...	...
25 - 29 .....	3 596 787	1 790 516	1 806 271	...	...	...	...	...	...
30 - 34 .....	3 938 337	1 924 391	2 013 946	...	...	...	...	...	...
35 - 39 .....	4 089 600	1 993 274	2 096 326	...	...	...	...	...	...
40 - 44 .....	4 031 533	1 982 775	2 048 758	...	...	...	...	...	...
45 - 49 .....	4 314 676	2 140 131	2 174 545	...	...	...	...	...	...
50 - 54 .....	4 295 719	2 117 292	2 178 427	...	...	...	...	...	...
55 - 59 .....	4 261 959	2 074 814	2 187 145	...	...	...	...	...	...
60 - 64 .....	4 019 361	1 918 243	2 101 118	...	...	...	...	...	...
65 - 69 .....	3 783 581	1 772 195	2 011 386	...	...	...	...	...	...
70 - 74 .....	3 615 532	1 673 663	1 941 869	...	...	...	...	...	...
75 - 79 .....	2 229 523	992 857	1 236 666	...	...	...	...	...	...
80 - 84 .....	1 818 573	750 113	1 068 460	...	...	...	...	...	...
85 - 89 .....	1 344 073	478 291	865 782	...	...	...	...	...	...
90 - 94 .....	675 224	193 641	481 583	...	...	...	...	...	...
95 - 99 .....	199 429	42 044	157 385	...	...	...	...	...	...
100 - 104 .....	22 622	3 371	19 251	...	...	...	...	...	...
105 - 109 .....	1 959	384	1 575	...	...	...	...	...	...
110 + .....	346	94	252	...	...	...	...	...	...
Germany - Allemagne <sup>4</sup>									
1   2021 (ESDJ)									
Total .....	83 155 031	41 026 519	42 128 512	...	...	...	...	...	...
0 .....	769 380	395 333	374 047	...	...	...	...	...	...
1 - 4 .....	3 199 758	1 640 751	1 559 007	...	...	...	...	...	...
5 - 9 .....	3 783 568	1 944 171	1 839 397	...	...	...	...	...	...
10 - 14 .....	3 725 094	1 916 110	1 808 984	...	...	...	...	...	...
15 - 19 .....	3 856 774	1 991 487	1 865 287	...	...	...	...	...	...
20 - 24 .....	4 570 491	2 394 221	2 176 270	...	...	...	...	...	...
25 - 29 .....	4 912 939	2 552 806	2 360 133	...	...	...	...	...	...
30 - 34 .....	5 581 088	2 876 938	2 704 150	...	...	...	...	...	...
35 - 39 .....	5 290 876	2 688 873	2 602 003	...	...	...	...	...	...
40 - 44 .....	5 034 888	2 531 208	2 503 680	...	...	...	...	...	...
45 - 49 .....	5 035 860	2 526 278	2 509 582	...	...	...	...	...	...
50 - 54 .....	6 487 224	3 265 131	3 222 093	...	...	...	...	...	...
55 - 59 .....	6 817 318	3 414 124	3 403 194	...	...	...	...	...	...
60 - 64 .....	5 818 137	2 866 561	2 951 576	...	...	...	...	...	...

## 7. Population by age, sex and urban/rural residence: latest available year, 2012 - 2021

### Population selon l'âge, le sexe et la résidence, urbaine/rurale : dernière année disponible, 2012 - 2021 (continued - suite)

Continent, country or area, date, code <sup>a</sup> and age (in years)	Total			Urban - Urbaine			Rural - Rurale		
	Both sexes Les deux sexes	Male Masculin	Female Féminin	Both sexes Les deux sexes	Male Masculin	Female Féminin	Both sexes Les deux sexes	Male Masculin	Female Féminin
EUROPE									
Germany - Allemagne <sup>4</sup>									
1 I 2021 (ESDJ)									
65 - 69 .....	4 899 104	2 333 788	2 565 316	...	...	...	...	...	...
70 - 74 .....	3 968 070	1 854 514	2 113 556	...	...	...	...	...	...
75 - 79 .....	3 468 028	1 551 030	1 916 998	...	...	...	...	...	...
80 - 84 .....	3 430 502	1 432 318	1 998 184	...	...	...	...	...	...
85 - 89 .....	1 662 241	615 608	1 046 633	...	...	...	...	...	...
90 - 94 .....	671 583	200 432	471 151	...	...	...	...	...	...
95 - 99 .....	151 643	30 826	120 817	...	...	...	...	...	...
100 - 104 .....	16 709	3 122	13 587	...	...	...	...	...	...
105 - 109 .....	3 120	703	2 417	...	...	...	...	...	...
110 + .....	636	186	450	...	...	...	...	...	...
Gibraltar <sup>82</sup>									
12 XI 2012 (CDJC)									
Total .....	32 194	16 061	16 133	...	...	...	...	...	...
0 - 4 .....	1 952	982	970	...	...	...	...	...	...
5 - 9 .....	1 894	967	927	...	...	...	...	...	...
10 - 14 .....	1 987	1 050	937	...	...	...	...	...	...
15 - 19 .....	1 997	1 038	959	...	...	...	...	...	...
20 - 24 .....	2 028	1 042	986	...	...	...	...	...	...
25 - 29 .....	1 985	999	986	...	...	...	...	...	...
30 - 34 .....	2 154	1 107	1 047	...	...	...	...	...	...
35 - 39 .....	2 217	1 080	1 137	...	...	...	...	...	...
40 - 44 .....	2 198	1 076	1 122	...	...	...	...	...	...
45 - 49 .....	2 384	1 203	1 181	...	...	...	...	...	...
50 - 54 .....	2 158	1 072	1 086	...	...	...	...	...	...
55 - 59 .....	2 041	1 054	987	...	...	...	...	...	...
60 - 64 .....	1 954	1 034	920	...	...	...	...	...	...
65 - 69 .....	1 655	853	802	...	...	...	...	...	...
70 - 74 .....	1 176	563	613	...	...	...	...	...	...
75 - 79 .....	1 021	456	565	...	...	...	...	...	...
80 - 84 .....	732	297	435	...	...	...	...	...	...
85 - 89 .....	437	141	296	...	...	...	...	...	...
90 - 94 .....	180	37	143	...	...	...	...	...	...
95 - 99 .....	39	10	29	...	...	...	...	...	...
100 + .....	5	-	5	...	...	...	...	...	...
Greece - Grèce <sup>43</sup>									
1 I 2021 (ESDF)									
Total .....	10 678 632	5 196 048	5 482 584	...	...	...	...	...	...
0 .....	85 228	43 742	41 486	...	...	...	...	...	...
1 - 4 .....	368 738	189 220	179 518	...	...	...	...	...	...
5 - 9 .....	499 640	256 724	242 916	...	...	...	...	...	...
10 - 14 .....	557 130	286 211	270 919	...	...	...	...	...	...
15 - 19 .....	548 300	286 473	261 827	...	...	...	...	...	...
20 - 24 .....	563 050	295 675	267 375	...	...	...	...	...	...
25 - 29 .....	557 873	289 021	268 852	...	...	...	...	...	...
30 - 34 .....	586 014	292 391	293 623	...	...	...	...	...	...
35 - 39 .....	699 931	351 172	348 759	...	...	...	...	...	...
40 - 44 .....	797 084	397 038	400 046	...	...	...	...	...	...
45 - 49 .....	792 873	388 226	404 647	...	...	...	...	...	...
50 - 54 .....	807 051	388 838	418 213	...	...	...	...	...	...
55 - 59 .....	720 269	340 585	379 684	...	...	...	...	...	...
60 - 64 .....	687 595	320 930	366 665	...	...	...	...	...	...
65 - 69 .....	615 308	288 274	327 034	...	...	...	...	...	...
70 - 74 .....	570 239	261 202	309 037	...	...	...	...	...	...
75 - 79 .....	446 605	200 470	246 135	...	...	...	...	...	...
80 - 84 .....	389 016	161 684	227 332	...	...	...	...	...	...
85 - 89 .....	247 392	98 597	148 795	...	...	...	...	...	...
90 - 94 .....	99 212	41 160	58 052	...	...	...	...	...	...
95 - 99 .....	26 633	12 188	14 445	...	...	...	...	...	...
100 - 104 .....	8 524	4 334	4 190	...	...	...	...	...	...
105 - 109 .....	3 417	1 370	2 047	...	...	...	...	...	...
110 + .....	1 510	523	987	...	...	...	...	...	...

## 7. Population by age, sex and urban/rural residence: latest available year, 2012 - 2021

### Population selon l'âge, le sexe et la résidence, urbaine/rurale : dernière année disponible, 2012 - 2021 (continued - suite)

Continent, country or area, date, code <sup>a</sup> and age (in years)	Total			Urban - Urbaine			Rural - Rurale		
	Both sexes Les deux sexes	Male Masculin	Female Féminin	Both sexes Les deux sexes	Male Masculin	Female Féminin	Both sexes Les deux sexes	Male Masculin	Female Féminin
<b>EUROPE</b>									
<b>Guernsey - Guernesey</b>									
31 III 2021 (ESDJ)									
Total .....	63 448	31 381	32 067	...	...	...	...	...	...
0 - 4 .....	2 698	1 403	1 295	...	...	...	...	...	...
5 - 9 .....	3 294	1 692	1 602	...	...	...	...	...	...
10 - 14 .....	3 304	1 723	1 581	...	...	...	...	...	...
15 - 19 .....	3 132	1 620	1 512	...	...	...	...	...	...
20 - 24 .....	3 644	1 866	1 778	...	...	...	...	...	...
25 - 29 .....	3 845	1 976	1 869	...	...	...	...	...	...
30 - 34 .....	4 132	2 080	2 052	...	...	...	...	...	...
35 - 39 .....	3 935	2 033	1 902	...	...	...	...	...	...
40 - 44 .....	3 900	1 913	1 987	...	...	...	...	...	...
45 - 49 .....	4 307	2 095	2 212	...	...	...	...	...	...
50 - 54 .....	4 979	2 378	2 601	...	...	...	...	...	...
55 - 59 .....	4 961	2 467	2 494	...	...	...	...	...	...
60 - 64 .....	4 231	2 059	2 172	...	...	...	...	...	...
65 - 69 .....	3 492	1 763	1 729	...	...	...	...	...	...
70 - 74 .....	3 612	1 730	1 882	...	...	...	...	...	...
75 - 79 .....	2 306	1 095	1 211	...	...	...	...	...	...
80 - 84 .....	1 888	858	1 030	...	...	...	...	...	...
85 - 89 .....	1 106	419	687	...	...	...	...	...	...
90 - 94 .....	519	172	347	...	...	...	...	...	...
95 + .....	163	39	124	...	...	...	...	...	...
<b>Hungary - Hongrie</b>									
1 VII 2020 (ESDJ)									
Total .....	9 750 149	4 672 292	5 077 857	6 853 549	3 243 107	3 610 442	2 896 601	1 429 186	1 467 415
0 .....	92 923	47 846	45 077	62 714	32 336	30 378	30 209	15 510	14 700
1 - 4 .....	376 148	193 221	182 927	259 110	133 282	125 828	117 038	59 939	57 099
5 - 9 .....	457 086	234 866	222 220	319 713	164 363	155 350	137 373	70 503	66 870
10 - 14 .....	493 129	252 771	240 358	337 335	172 806	164 529	155 795	79 965	75 830
15 - 19 .....	487 707	250 856	236 852	334 222	170 899	163 323	153 486	79 957	73 529
20 - 24 .....	531 846	274 435	257 411	367 023	187 440	179 583	164 823	86 995	77 828
25 - 29 .....	626 316	323 630	302 686	438 428	224 175	214 253	187 888	99 455	88 434
30 - 34 .....	621 020	321 109	299 911	440 791	225 360	215 431	180 229	95 749	84 480
35 - 39 .....	642 696	327 149	315 547	460 322	231 407	228 916	182 374	95 743	86 632
40 - 44 .....	818 332	414 876	403 456	588 398	294 506	293 892	229 934	120 370	109 564
45 - 49 .....	768 094	387 646	380 448	542 892	270 622	272 270	225 202	117 024	108 178
50 - 54 .....	674 022	334 658	339 364	466 168	227 888	238 280	207 854	106 771	101 084
55 - 59 .....	569 003	272 713	296 290	385 994	181 212	204 782	183 009	91 501	91 508
60 - 64 .....	632 382	287 370	345 013	431 835	190 519	241 316	200 548	96 851	103 697
65 - 69 .....	650 532	280 186	370 346	462 641	194 083	268 558	187 891	86 103	101 788
70 - 74 .....	492 699	199 622	293 077	357 926	142 755	215 171	134 773	56 867	77 906
75 - 79 .....	374 697	138 255	236 442	274 546	101 660	172 886	100 151	36 595	63 556
80 - 84 .....	241 792	76 581	165 211	175 567	56 751	118 816	66 225	19 830	46 395
85 - 89 .....	133 150	38 006	95 144	97 886	28 656	69 230	35 264	9 350	25 915
90 - 94 .....	50 420	12 654	37 767	38 317	9 679	28 638	12 104	2 975	9 129
95 - 99 .....	13 231	2 994	10 237	9 689	2 129	7 561	3 542	865	2 677
100 + .....	2 932	855	2 077	2 038	582	1 456	894	273	621
<b>1 I 2021 (ESDJ)<sup>43</sup></b>									
Total .....	9 730 772	4 663 794	5 066 978	...	...	...	...	...	...
0 .....	93 324	48 002	45 322	...	...	...	...	...	...
1 - 4 .....	376 579	193 551	183 028	...	...	...	...	...	...
5 - 9 .....	458 009	235 461	222 548	...	...	...	...	...	...
10 - 14 .....	489 321	250 542	238 779	...	...	...	...	...	...
15 - 19 .....	487 750	250 935	236 815	...	...	...	...	...	...
20 - 24 .....	522 549	269 584	252 965	...	...	...	...	...	...
25 - 29 .....	621 740	321 164	300 576	...	...	...	...	...	...
30 - 34 .....	622 105	321 542	300 563	...	...	...	...	...	...
35 - 39 .....	633 400	322 953	310 447	...	...	...	...	...	...
40 - 44 .....	798 770	404 753	394 017	...	...	...	...	...	...
45 - 49 .....	786 332	396 980	389 352	...	...	...	...	...	...
50 - 54 .....	684 941	340 428	344 513	...	...	...	...	...	...
55 - 59 .....	565 901	271 871	294 030	...	...	...	...	...	...
60 - 64 .....	613 385	279 106	334 279	...	...	...	...	...	...
65 - 69 .....	657 384	283 306	374 078	...	...	...	...	...	...

## 7. Population by age, sex and urban/rural residence: latest available year, 2012 - 2021

### Population selon l'âge, le sexe et la résidence, urbaine/rurale : dernière année disponible, 2012 - 2021 (continued - suite)

Continent, country or area, date, code <sup>a</sup> and age (in years)	Total			Urban - Urbaine			Rural - Rurale		
	Both sexes Les deux sexes	Male Masculin	Female Féminin	Both sexes Les deux sexes	Male Masculin	Female Féminin	Both sexes Les deux sexes	Male Masculin	Female Féminin
<b>EUROPE</b>									
<b>Hungary - Hongrie</b>									
1 I 2021 (ESDJ) <sup>43</sup>									
70 - 74 .....	502 910	203 869	299 041	...	...	...	...	...	...
75 - 79 .....	372 115	137 540	234 575	...	...	...	...	...	...
80 - 84 .....	244 389	77 655	166 734	...	...	...	...	...	...
85 - 89 .....	131 948	37 559	94 389	...	...	...	...	...	...
90 - 94 .....	51 031	12 938	38 093	...	...	...	...	...	...
95 - 99 .....	13 526	3 096	10 430	...	...	...	...	...	...
100 - 104 .....	2 683	725	1 958	...	...	...	...	...	...
105 - 109 .....	615	201	414	...	...	...	...	...	...
110 + .....	65	33	32	...	...	...	...	...	...
<b>Iceland - Islande<sup>83</sup></b>									
1 VII 2019 (ESDJ)									
Total .....	360 563	184 889	175 674	338 981	173 180	165 801	21 582	11 709	9 873
0 .....	4 347	2 256	2 091	4 145	2 152	1 993	202	104	98
1 - 4 .....	16 949	8 736	8 213	16 134	8 295	7 839	815	441	374
5 - 9 .....	23 424	11 941	11 483	22 349	11 387	10 963	1 075	555	520
10 - 14 .....	23 300	11 994	11 306	22 119	11 373	10 746	1 181	621	560
15 - 19 .....	22 094	11 163	10 932	20 819	10 523	10 296	1 275	640	636
20 - 24 .....	25 842	13 346	12 496	24 231	12 533	11 698	1 611	813	798
25 - 29 .....	30 069	16 065	14 004	28 239	15 074	13 165	1 830	991	839
30 - 34 .....	26 689	14 400	12 289	25 242	13 534	11 708	1 447	866	582
35 - 39 .....	25 867	13 821	12 046	24 631	13 105	11 526	1 237	717	520
40 - 44 .....	23 527	12 305	11 223	22 366	11 668	10 698	1 162	637	525
45 - 49 .....	22 760	11 847	10 913	21 472	11 158	10 314	1 288	689	599
50 - 54 .....	22 059	11 187	10 872	20 529	10 364	10 165	1 530	823	707
55 - 59 .....	21 901	10 999	10 902	20 241	10 092	10 149	1 661	908	753
60 - 64 .....	20 133	10 132	10 001	18 582	9 261	9 321	1 551	871	680
65 - 69 .....	16 763	8 465	8 298	15 492	7 767	7 725	1 271	698	573
70 - 74 .....	13 316	6 653	6 663	12 321	6 084	6 237	995	569	426
75 - 79 .....	8 988	4 259	4 729	8 368	3 929	4 439	620	330	290
80 - 84 .....	6 110	2 830	3 281	5 699	2 610	3 090	411	220	191
85 - 89 .....	4 161	1 733	2 428	3 875	1 580	2 295	287	154	133
90 - 94 .....	1 831	644	1 187	1 724	592	1 132	108	52	56
95 - 99 .....	389	106	283	361	93	269	28	14	14
100 + .....	50	11	39	47	10	37	3	1	2
1 I 2020 (ESDJ)									
Total .....	364 134	186 941	177 193	...	...	...	...	...	...
0 .....	4 462	2 272	2 190	...	...	...	...	...	...
1 - 4 .....	16 900	8 757	8 143	...	...	...	...	...	...
5 - 9 .....	23 227	11 831	11 396	...	...	...	...	...	...
10 - 14 .....	23 630	12 186	11 444	...	...	...	...	...	...
15 - 19 .....	22 243	11 289	10 954	...	...	...	...	...	...
20 - 24 .....	25 770	13 251	12 519	...	...	...	...	...	...
25 - 29 .....	30 567	16 328	14 239	...	...	...	...	...	...
30 - 34 .....	27 388	14 816	12 572	...	...	...	...	...	...
35 - 39 .....	26 073	13 992	12 081	...	...	...	...	...	...
40 - 44 .....	24 011	12 557	11 454	...	...	...	...	...	...
45 - 49 .....	22 965	12 007	10 958	...	...	...	...	...	...
50 - 54 .....	22 027	11 232	10 795	...	...	...	...	...	...
55 - 59 .....	21 965	10 985	10 980	...	...	...	...	...	...
60 - 64 .....	20 433	10 288	10 145	...	...	...	...	...	...
65 - 69 .....	16 981	8 550	8 431	...	...	...	...	...	...
70 - 74 .....	13 617	6 821	6 796	...	...	...	...	...	...
75 - 79 .....	9 273	4 402	4 871	...	...	...	...	...	...
80 - 84 .....	6 138	2 866	3 272	...	...	...	...	...	...
85 - 89 .....	4 154	1 724	2 430	...	...	...	...	...	...
90 - 94 .....	1 866	667	1 199	...	...	...	...	...	...
95 - 99 .....	394	109	285	...	...	...	...	...	...
100 + .....	50	11	39	...	...	...	...	...	...
<b>Ireland - Irlande<sup>43</sup></b>									
1 I 2021 (ESDJ)									
Total .....	5 006 324	2 477 803	2 528 521	...	...	...	...	...	...
0 .....	56 185	28 996	27 189	...	...	...	...	...	...
1 - 4 .....	248 888	126 766	122 122	...	...	...	...	...	...

## 7. Population by age, sex and urban/rural residence: latest available year, 2012 - 2021

### Population selon l'âge, le sexe et la résidence, urbaine/rurale : dernière année disponible, 2012 - 2021 (continued - suite)

Continent, country or area, date, code <sup>a</sup> and age (in years)	Total			Urban - Urbaine			Rural - Rurale		
	Both sexes Les deux sexes	Male Masculin	Female Féminin	Both sexes Les deux sexes	Male Masculin	Female Féminin	Both sexes Les deux sexes	Male Masculin	Female Féminin
EUROPE									
Ireland - Irlande <sup>43</sup>									
1   2021 (ESDJ)									
5 - 9 .....	338 150	173 176	164 974	...	...	...	...	...	...
10 - 14 .....	357 192	182 865	174 327	...	...	...	...	...	...
15 - 19 .....	323 171	164 643	158 528	...	...	...	...	...	...
20 - 24 .....	308 234	156 739	151 495	...	...	...	...	...	...
25 - 29 .....	292 046	146 911	145 135	...	...	...	...	...	...
30 - 34 .....	318 967	155 831	163 136	...	...	...	...	...	...
35 - 39 .....	378 726	181 494	197 232	...	...	...	...	...	...
40 - 44 .....	400 441	195 943	204 498	...	...	...	...	...	...
45 - 49 .....	362 944	179 647	183 297	...	...	...	...	...	...
50 - 54 .....	322 053	160 508	161 545	...	...	...	...	...	...
55 - 59 .....	295 980	145 919	150 061	...	...	...	...	...	...
60 - 64 .....	264 346	130 499	133 847	...	...	...	...	...	...
65 - 69 .....	228 372	112 741	115 631	...	...	...	...	...	...
70 - 74 .....	193 544	94 777	98 767	...	...	...	...	...	...
75 - 79 .....	141 141	67 518	73 623	...	...	...	...	...	...
80 - 84 .....	91 296	40 946	50 350	...	...	...	...	...	...
85 - 89 .....	50 847	20 870	29 977	...	...	...	...	...	...
90 - 94 .....	23 546	8 151	15 395	...	...	...	...	...	...
95 - 99 .....	8 076	2 280	5 796	...	...	...	...	...	...
100 + .....	2 179	583	1 596	...	...	...	...	...	...
Isle of Man - Île de Man									
27   2021 (CDFC)									
Total .....	84 069	41 641	42 428	...	...	...	...	...	...
0 - 4 .....	3 483	1 756	1 727	...	...	...	...	...	...
5 - 9 .....	4 245	2 198	2 047	...	...	...	...	...	...
10 - 14 .....	4 786	2 449	2 337	...	...	...	...	...	...
15 - 19 .....	4 448	2 339	2 109	...	...	...	...	...	...
20 - 24 .....	4 309	2 240	2 069	...	...	...	...	...	...
25 - 29 .....	4 364	2 208	2 156	...	...	...	...	...	...
30 - 34 .....	4 741	2 320	2 421	...	...	...	...	...	...
35 - 39 .....	4 954	2 375	2 579	...	...	...	...	...	...
40 - 44 .....	5 242	2 590	2 652	...	...	...	...	...	...
45 - 49 .....	5 798	2 808	2 990	...	...	...	...	...	...
50 - 54 .....	6 648	3 351	3 297	...	...	...	...	...	...
55 - 59 .....	6 713	3 389	3 324	...	...	...	...	...	...
60 - 64 .....	5 769	2 855	2 914	...	...	...	...	...	...
65 - 69 .....	4 898	2 460	2 438	...	...	...	...	...	...
70 - 74 .....	5 156	2 526	2 630	...	...	...	...	...	...
75 - 79 .....	3 671	1 739	1 932	...	...	...	...	...	...
80 - 84 .....	2 489	1 142	1 347	...	...	...	...	...	...
85 + .....	2 355	896	1 459	...	...	...	...	...	...
Italy - Italie									
1   2021 (ESDJ)									
Total .....	59 236 213	28 866 226	30 369 987	...	...	...	...	...	...
0 .....	404 956	208 412	196 544	...	...	...	...	...	...
1 - 4 .....	1 811 554	930 433	881 121	...	...	...	...	...	...
5 - 9 .....	2 578 340	1 326 061	1 252 279	...	...	...	...	...	...
10 - 14 .....	2 841 695	1 463 873	1 377 822	...	...	...	...	...	...
15 - 19 .....	2 857 013	1 476 815	1 380 198	...	...	...	...	...	...
20 - 24 .....	2 957 340	1 549 500	1 407 840	...	...	...	...	...	...
25 - 29 .....	3 045 579	1 566 265	1 479 314	...	...	...	...	...	...
30 - 34 .....	3 226 146	1 633 887	1 592 259	...	...	...	...	...	...
35 - 39 .....	3 483 252	1 747 529	1 735 723	...	...	...	...	...	...
40 - 44 .....	4 008 570	2 001 502	2 007 068	...	...	...	...	...	...
45 - 49 .....	4 692 501	2 329 457	2 363 044	...	...	...	...	...	...
50 - 54 .....	4 817 675	2 377 041	2 440 634	...	...	...	...	...	...
55 - 59 .....	4 623 965	2 261 108	2 362 857	...	...	...	...	...	...
60 - 64 .....	3 946 096	1 901 209	2 044 887	...	...	...	...	...	...
65 - 69 .....	3 474 333	1 652 948	1 821 385	...	...	...	...	...	...
70 - 74 .....	3 441 171	1 609 510	1 831 661	...	...	...	...	...	...
75 - 79 .....	2 547 210	1 140 634	1 406 576	...	...	...	...	...	...
80 - 84 .....	2 277 963	953 118	1 324 845	...	...	...	...	...	...
85 - 89 .....	1 396 102	513 213	882 889	...	...	...	...	...	...

## 7. Population by age, sex and urban/rural residence: latest available year, 2012 - 2021

### Population selon l'âge, le sexe et la résidence, urbaine/rurale : dernière année disponible, 2012 - 2021 (continued - suite)

Continent, country or area, date, code <sup>a</sup> and age (in years)	Total			Urban - Urbaine			Rural - Rurale		
	Both sexes Les deux sexes	Male Masculin	Female Féminin	Both sexes Les deux sexes	Male Masculin	Female Féminin	Both sexes Les deux sexes	Male Masculin	Female Féminin
EUROPE									
Italy - Italie									
1 I 2021 (ESDJ)									
90 - 94 .....	629 658	186 194	443 464	...	...	...	...	...	...
95 - 99 .....	157 917	34 670	123 247	...	...	...	...	...	...
100 - 104 .....	16 132	2 728	13 404	...	...	...	...	...	...
105 - 109 .....	1 024	117	907	...	...	...	...	...	...
110 + .....	21	2	19	...	...	...	...	...	...
Jersey									
21 III 2021 (CDJC)									
Total .....	103 267	51 003	52 264	...	...	...	...	...	...
0 - 4 .....	4 662	2 425	2 237	...	...	...	...	...	...
5 - 9 .....	5 414	2 732	2 682	...	...	...	...	...	...
10 - 14 .....	5 357	2 638	2 719	...	...	...	...	...	...
15 - 19 .....	5 175	2 654	2 521	...	...	...	...	...	...
20 - 24 .....	5 651	2 928	2 723	...	...	...	...	...	...
25 - 29 .....	5 870	2 985	2 885	...	...	...	...	...	...
30 - 34 .....	6 588	3 293	3 295	...	...	...	...	...	...
35 - 39 .....	7 346	3 660	3 686	...	...	...	...	...	...
40 - 44 .....	7 529	3 755	3 774	...	...	...	...	...	...
45 - 49 .....	7 595	3 773	3 822	...	...	...	...	...	...
50 - 54 .....	8 445	4 234	4 211	...	...	...	...	...	...
55 - 59 .....	8 192	4 101	4 091	...	...	...	...	...	...
60 - 64 .....	6 707	3 294	3 413	...	...	...	...	...	...
65 - 69 .....	5 294	2 547	2 747	...	...	...	...	...	...
70 - 74 .....	4 790	2 279	2 511	...	...	...	...	...	...
75 - 79 .....	3 333	1 524	1 809	...	...	...	...	...	...
80 - 84 .....	2 723	1 227	1 496	...	...	...	...	...	...
85 - 89 .....	1 634	658	976	...	...	...	...	...	...
90 - 94 .....	721	242	479	...	...	...	...	...	...
95 + .....	241	54	187	...	...	...	...	...	...
Latvia - Lettonie <sup>43</sup>									
1 I 2021 (CDJC)									
Total .....	1 893 223	875 225	1 017 998	1 290 233	577 006	713 227	602 990	298 219	304 771
0 - 4 .....	98 395	50 997	47 398	67 269	34 948	32 321	31 126	16 049	15 077
5 - 9 .....	102 952	53 160	49 792	69 460	35 753	33 707	33 492	17 407	16 085
10 - 14 .....	101 631	52 031	49 600	68 110	34 833	33 277	33 521	17 198	16 323
15 - 19 .....	90 565	46 483	44 082	60 009	30 516	29 493	30 556	15 967	14 589
20 - 24 .....	83 094	43 111	39 983	55 085	28 133	26 952	28 009	14 978	13 031
25 - 29 .....	106 132	55 036	51 096	71 112	35 823	35 289	35 020	19 213	15 807
30 - 34 .....	136 375	70 356	66 019	93 475	46 515	46 960	42 900	23 841	19 059
35 - 39 .....	132 376	67 792	64 584	92 016	45 830	46 186	40 360	21 962	18 398
40 - 44 .....	122 421	60 966	61 455	84 150	40 537	43 613	38 270	20 429	17 841
45 - 49 .....	130 447	63 622	66 825	87 673	41 139	46 534	42 775	22 483	20 292
50 - 54 .....	128 098	60 765	67 333	84 418	38 373	46 045	43 680	22 392	21 288
55 - 59 .....	133 517	61 409	72 108	88 180	38 480	49 700	45 337	22 929	22 408
60 - 64 .....	133 522	58 392	75 130	90 167	37 022	53 145	43 356	21 370	21 986
65 - 69 .....	111 464	44 750	66 714	78 445	29 546	48 899	33 018	15 204	17 814
70 - 74 .....	93 795	34 143	59 652	67 800	23 318	44 482	25 995	10 825	15 170
75 - 79 .....	74 958	23 578	51 380	51 664	15 733	35 931	23 294	7 845	15 449
80 - 84 .....	65 690	18 166	47 524	47 277	12 963	34 314	18 413	5 203	13 210
85 - 89 .....	32 250	7 544	24 706	22 636	5 337	17 299	9 614	2 207	7 407
90 - 94 .....	12 984	2 572	10 412	9 417	1 931	7 486	3 567	641	2 926
95 - 99 .....	2 367	317	2 050	1 726	251	1 475	641	66	575
100 + .....	190	35	155	144	25	119	46	10	36
Liechtenstein									
1 I 2021 (ESDJ)									
Total .....	39 055	19 368	19 687	...	...	...	...	...	...
0 .....	351	167	184	...	...	...	...	...	...
1 - 4 .....	1 546	797	749	...	...	...	...	...	...
5 - 9 .....	1 887	1 017	870	...	...	...	...	...	...
10 - 14 .....	1 911	1 018	893	...	...	...	...	...	...
15 - 19 .....	1 966	1 004	962	...	...	...	...	...	...
20 - 24 .....	2 153	1 064	1 089	...	...	...	...	...	...
25 - 29 .....	2 330	1 189	1 141	...	...	...	...	...	...
30 - 34 .....	2 467	1 230	1 237	...	...	...	...	...	...



## 7. Population by age, sex and urban/rural residence: latest available year, 2012 - 2021

### Population selon l'âge, le sexe et la résidence, urbaine/rurale : dernière année disponible, 2012 - 2021 (continued - suite)

Continent, country or area, date, code <sup>a</sup> and age (in years)	Total			Urban - Urbaine			Rural - Rurale		
	Both sexes Les deux sexes	Male Masculin	Female Féminin	Both sexes Les deux sexes	Male Masculin	Female Féminin	Both sexes Les deux sexes	Male Masculin	Female Féminin
EUROPE									
Liechtenstein									
1   2021 (ESDJ)									
35 - 39 .....	2 543	1 273	1 270	...	...	...	...	...	...
40 - 44 .....	2 597	1 319	1 278	...	...	...	...	...	...
45 - 49 .....	2 831	1 364	1 467	...	...	...	...	...	...
50 - 54 .....	3 269	1 629	1 640	...	...	...	...	...	...
55 - 59 .....	3 165	1 565	1 600	...	...	...	...	...	...
60 - 64 .....	2 758	1 355	1 403	...	...	...	...	...	...
65 - 69 .....	2 226	1 085	1 141	...	...	...	...	...	...
70 - 74 .....	1 956	967	989	...	...	...	...	...	...
75 - 79 .....	1 490	701	789	...	...	...	...	...	...
80 - 84 .....	910	392	518	...	...	...	...	...	...
85 - 89 .....	478	175	303	...	...	...	...	...	...
90 - 94 .....	179	54	125	...	...	...	...	...	...
95 - 99 .....	37	1	36	...	...	...	...	...	...
100 - 104 .....	5	2	3	...	...	...	...	...	...
105 - 109 .....	-	-	-	...	...	...	...	...	...
110 + .....	-	-	-	...	...	...	...	...	...
Lithuania - Lituanie									
1   2021 (CDJC)									
Total .....	2 810 761	1 304 965	1 505 796	1 916 751	871 396	1 045 355	894 010	433 569	460 441
0 - 4 .....	132 649	68 362	64 287	93 891	48 438	45 453	38 758	19 924	18 834
5 - 9 .....	142 640	73 251	69 389	98 938	50 773	48 165	43 702	22 478	21 224
10 - 14 .....	141 782	72 399	69 383	95 376	48 822	46 554	46 406	23 577	22 829
15 - 19 .....	129 667	66 376	63 291	81 819	41 814	40 005	47 848	24 562	23 286
20 - 24 .....	143 062	73 506	69 556	90 465	45 790	44 675	52 597	27 716	24 881
25 - 29 .....	169 202	86 449	82 753	112 821	56 455	56 366	56 381	29 994	26 387
30 - 34 .....	195 179	99 253	95 926	137 341	68 345	68 996	57 838	30 908	26 930
35 - 39 .....	187 440	94 857	92 583	134 320	66 917	67 403	53 120	27 940	25 180
40 - 44 .....	180 504	89 807	90 697	124 988	61 315	63 673	55 516	28 492	27 024
45 - 49 .....	194 062	93 631	100 431	129 632	61 199	68 433	64 430	32 432	31 998
50 - 54 .....	206 066	97 747	108 319	134 134	61 543	72 591	71 932	36 204	35 728
55 - 59 .....	218 574	101 687	116 887	145 405	64 624	80 781	73 169	37 063	36 106
60 - 64 .....	209 994	92 818	117 176	145 510	61 510	84 000	64 484	31 308	33 176
65 - 69 .....	159 026	65 526	93 500	112 730	44 465	68 265	46 296	21 061	25 235
70 - 74 .....	132 007	49 426	82 581	94 486	34 066	60 420	37 521	15 360	22 161
75 - 79 .....	110 068	36 574	73 494	76 786	25 241	51 545	33 282	11 333	21 949
80 - 84 .....	86 191	25 387	60 804	59 837	17 752	42 085	26 354	7 635	18 719
85 - 89 .....	49 893	12 874	37 019	33 126	8 773	24 353	16 767	4 101	12 666
90 - 94 .....	18 986	4 373	14 613	12 693	3 095	9 598	6 293	1 278	5 015
95 - 99 .....	3 503	630	2 873	2 285	440	1 845	1 218	190	1 028
100 + .....	266	32	234	168	19	149	98	13	85
Unknown - Inconnu .....	-	-	-	-	-	-	-	-	-
Luxembourg									
1   2021 (ESDJ)									
Total .....	634 730	319 456	315 274	...	...	...	...	...	...
0 .....	6 490	3 310	3 180	...	...	...	...	...	...
1 - 4 .....	26 765	13 590	13 175	...	...	...	...	...	...
5 - 9 .....	34 259	17 641	16 618	...	...	...	...	...	...
10 - 14 .....	33 881	17 291	16 590	...	...	...	...	...	...
15 - 19 .....	33 071	17 179	15 892	...	...	...	...	...	...
20 - 24 .....	38 714	19 975	18 739	...	...	...	...	...	...
25 - 29 .....	47 600	24 373	23 227	...	...	...	...	...	...
30 - 34 .....	51 050	25 947	25 103	...	...	...	...	...	...
35 - 39 .....	49 385	24 798	24 587	...	...	...	...	...	...
40 - 44 .....	48 190	24 400	23 790	...	...	...	...	...	...
45 - 49 .....	46 261	23 728	22 533	...	...	...	...	...	...
50 - 54 .....	46 957	24 324	22 633	...	...	...	...	...	...
55 - 59 .....	43 859	22 789	21 070	...	...	...	...	...	...
60 - 64 .....	35 511	18 034	17 477	...	...	...	...	...	...
65 - 69 .....	28 170	13 904	14 266	...	...	...	...	...	...
70 - 74 .....	23 004	11 176	11 828	...	...	...	...	...	...
75 - 79 .....	16 437	7 593	8 844	...	...	...	...	...	...
80 - 84 .....	12 782	5 290	7 492	...	...	...	...	...	...
85 - 89 .....	7 862	2 853	5 009	...	...	...	...	...	...

# 7. Population by age, sex and urban/rural residence: latest available year, 2012 - 2021

## Population selon l'âge, le sexe et la résidence, urbaine/rurale : dernière année disponible, 2012 - 2021 (continued - suite)

Continent, country or area, date, code <sup>a</sup> and age (in years)	Total			Urban - Urbaine			Rural - Rurale		
	Both sexes Les deux sexes	Male Masculin	Female Féminin	Both sexes Les deux sexes	Male Masculin	Female Féminin	Both sexes Les deux sexes	Male Masculin	Female Féminin
EUROPE									
Luxembourg									
1 I 2021 (ESDJ)									
90 - 94 .....	3 593	1 100	2 493	...	...	...	...	...	...
95 - 99 .....	805	148	657	...	...	...	...	...	...
100 - 104 .....	77	10	67	...	...	...	...	...	...
105 - 109 .....	5	2	3	...	...	...	...	...	...
110 + .....	2	1	1	...	...	...	...	...	...
Malta - Malte <sup>84</sup>									
1 I 2021 (ESDJ)									
Total .....	516 100	266 939	249 161	...	...	...	...	...	...
0 .....	4 409	2 279	2 130	...	...	...	...	...	...
1 - 4 .....	19 092	9 905	9 187	...	...	...	...	...	...
5 - 9 .....	23 782	12 348	11 434	...	...	...	...	...	...
10 - 14 .....	22 029	11 403	10 626	...	...	...	...	...	...
15 - 19 .....	21 406	11 014	10 392	...	...	...	...	...	...
20 - 24 .....	30 537	16 408	14 129	...	...	...	...	...	...
25 - 29 .....	44 868	24 459	20 409	...	...	...	...	...	...
30 - 34 .....	47 752	25 930	21 822	...	...	...	...	...	...
35 - 39 .....	43 129	23 597	19 532	...	...	...	...	...	...
40 - 44 .....	38 449	20 810	17 639	...	...	...	...	...	...
45 - 49 .....	33 522	17 950	15 572	...	...	...	...	...	...
50 - 54 .....	28 401	14 946	13 455	...	...	...	...	...	...
55 - 59 .....	29 946	15 447	14 499	...	...	...	...	...	...
60 - 64 .....	31 360	15 714	15 646	...	...	...	...	...	...
65 - 69 .....	28 200	13 961	14 239	...	...	...	...	...	...
70 - 74 .....	28 569	13 713	14 856	...	...	...	...	...	...
75 - 79 .....	18 466	8 511	9 955	...	...	...	...	...	...
80 - 84 .....	12 056	5 065	6 991	...	...	...	...	...	...
85 - 89 .....	6 920	2 495	4 425	...	...	...	...	...	...
90 - 94 .....	2 533	806	1 727	...	...	...	...	...	...
95 - 99 .....	558	142	416	...	...	...	...	...	...
100 - 104 .....	95	28	67	...	...	...	...	...	...
105 - 109 .....	17	6	11	...	...	...	...	...	...
110 + .....	4	2	2	...	...	...	...	...	...
Monaco <sup>27</sup>									
7 VI 2016 (CDJC)									
Total .....	37 308	18 240	19 068	...	...	...	...	...	...
0 - 4 .....	1 571	785	786	...	...	...	...	...	...
5 - 9 .....	1 381	699	682	...	...	...	...	...	...
10 - 14 .....	1 406	719	687	...	...	...	...	...	...
15 - 19 .....	1 615	834	781	...	...	...	...	...	...
20 - 24 .....	1 486	768	718	...	...	...	...	...	...
25 - 29 .....	1 465	761	704	...	...	...	...	...	...
30 - 34 .....	1 526	771	756	...	...	...	...	...	...
35 - 39 .....	1 635	752	883	...	...	...	...	...	...
40 - 44 .....	1 730	811	918	...	...	...	...	...	...
45 - 49 .....	2 125	1 030	1 095	...	...	...	...	...	...
50 - 54 .....	2 513	1 245	1 268	...	...	...	...	...	...
55 - 59 .....	2 775	1 383	1 392	...	...	...	...	...	...
60 - 64 .....	2 423	1 247	1 176	...	...	...	...	...	...
65 - 69 .....	2 445	1 241	1 203	...	...	...	...	...	...
70 - 74 .....	2 284	1 126	1 158	...	...	...	...	...	...
75 - 79 .....	2 230	1 119	1 111	...	...	...	...	...	...
80 - 84 .....	2 043	957	1 086	...	...	...	...	...	...
85 - 89 .....	1 668	760	909	...	...	...	...	...	...
90 - 94 .....	1 264	551	713	...	...	...	...	...	...
95 - 99 .....	891	368	523	...	...	...	...	...	...
100 + .....	832	314	518	...	...	...	...	...	...
Montenegro - Monténégro <sup>43</sup>									
1 I 2021 (ESDJ)									
Total .....	620 739	306 864	313 875	...	...	...	...	...	...
0 .....	7 168	3 711	3 457	...	...	...	...	...	...
1 - 4 .....	29 309	15 171	14 138	...	...	...	...	...	...
5 - 9 .....	36 152	18 843	17 309	...	...	...	...	...	...
10 - 14 .....	38 538	20 149	18 389	...	...	...	...	...	...

## 7. Population by age, sex and urban/rural residence: latest available year, 2012 - 2021

### Population selon l'âge, le sexe et la résidence, urbaine/rurale : dernière année disponible, 2012 - 2021 (continued - suite)

Continent, country or area, date, code <sup>a</sup> and age (in years)	Total			Urban - Urbaine			Rural - Rurale		
	Both sexes Les deux sexes	Male Masculin	Female Féminin	Both sexes Les deux sexes	Male Masculin	Female Féminin	Both sexes Les deux sexes	Male Masculin	Female Féminin
EUROPE									
Montenegro - Monténégro <sup>43</sup>									
1 I 2021 (ESDJ)									
15 - 19 .....	38 892	20 223	18 669	...	...	...	...	...	...
20 - 24 .....	38 834	20 061	18 773	...	...	...	...	...	...
25 - 29 .....	39 524	20 412	19 112	...	...	...	...	...	...
30 - 34 .....	42 651	21 937	20 714	...	...	...	...	...	...
35 - 39 .....	45 692	23 218	22 474	...	...	...	...	...	...
40 - 44 .....	43 428	21 499	21 929	...	...	...	...	...	...
45 - 49 .....	40 932	19 972	20 960	...	...	...	...	...	...
50 - 54 .....	39 373	19 305	20 068	...	...	...	...	...	...
55 - 59 .....	41 116	20 059	21 057	...	...	...	...	...	...
60 - 64 .....	40 370	19 531	20 839	...	...	...	...	...	...
65 - 69 .....	36 332	17 070	19 262	...	...	...	...	...	...
70 - 74 .....	27 102	11 774	15 328	...	...	...	...	...	...
75 - 79 .....	14 196	5 599	8 597	...	...	...	...	...	...
80 - 84 .....	12 925	5 023	7 902	...	...	...	...	...	...
85 - 89 .....	5 637	2 197	3 440	...	...	...	...	...	...
90 - 94 .....	1 990	871	1 119	...	...	...	...	...	...
95 - 99 .....	441	192	249	...	...	...	...	...	...
100 - 104 .....	134	44	90	...	...	...	...	...	...
105 - 109 .....	3	3	-	...	...	...	...	...	...
110 + .....	-	-	-	...	...	...	...	...	...
Netherlands - Pays-Bas									
1 I 2021 (ESDJ)									
Total .....	17 475 415	8 686 536	8 788 879	...	...	...	...	...	...
0 .....	168 270	86 287	81 983	...	...	...	...	...	...
1 - 4 .....	689 356	353 229	336 127	...	...	...	...	...	...
5 - 9 .....	899 827	461 357	438 470	...	...	...	...	...	...
10 - 14 .....	954 278	488 746	465 532	...	...	...	...	...	...
15 - 19 .....	1 031 735	527 596	504 139	...	...	...	...	...	...
20 - 24 .....	1 107 486	563 311	544 175	...	...	...	...	...	...
25 - 29 .....	1 132 942	575 570	557 372	...	...	...	...	...	...
30 - 34 .....	1 126 489	570 427	556 062	...	...	...	...	...	...
35 - 39 .....	1 054 086	530 309	523 777	...	...	...	...	...	...
40 - 44 .....	1 033 488	516 034	517 454	...	...	...	...	...	...
45 - 49 .....	1 132 574	562 979	569 595	...	...	...	...	...	...
50 - 54 .....	1 286 131	644 880	641 251	...	...	...	...	...	...
55 - 59 .....	1 263 557	633 972	629 585	...	...	...	...	...	...
60 - 64 .....	1 137 661	566 770	570 891	...	...	...	...	...	...
65 - 69 .....	1 003 778	496 148	507 630	...	...	...	...	...	...
70 - 74 .....	971 036	474 058	496 978	...	...	...	...	...	...
75 - 79 .....	644 060	303 655	340 405	...	...	...	...	...	...
80 - 84 .....	449 123	196 115	253 008	...	...	...	...	...	...
85 - 89 .....	257 809	97 307	160 502	...	...	...	...	...	...
90 - 94 .....	105 048	31 861	73 187	...	...	...	...	...	...
95 - 99 .....	24 145	5 514	18 631	...	...	...	...	...	...
100 - 104 .....	2 446	406	2 040	...	...	...	...	...	...
105 - 109 .....	89	5	84	...	...	...	...	...	...
110 + .....	1	-	1	...	...	...	...	...	...
North Macedonia -									
Macédoine du Nord									
1 I 2021 (ESDJ)									
Total .....	2 068 808	1 035 218	1 033 590	...	...	...	...	...	...
0 .....	18 936	9 748	9 188	...	...	...	...	...	...
1 - 4 .....	85 102	44 041	41 061	...	...	...	...	...	...
5 - 9 .....	114 802	59 475	55 327	...	...	...	...	...	...
10 - 14 .....	114 533	59 245	55 288	...	...	...	...	...	...
15 - 19 .....	115 078	59 267	55 811	...	...	...	...	...	...
20 - 24 .....	128 075	66 092	61 983	...	...	...	...	...	...
25 - 29 .....	150 388	77 147	73 241	...	...	...	...	...	...
30 - 34 .....	160 659	82 375	78 284	...	...	...	...	...	...
35 - 39 .....	163 474	83 551	79 923	...	...	...	...	...	...
40 - 44 .....	155 523	79 660	75 863	...	...	...	...	...	...
45 - 49 .....	147 049	74 289	72 760	...	...	...	...	...	...
50 - 54 .....	142 366	71 473	70 893	...	...	...	...	...	...

# 7. Population by age, sex and urban/rural residence: latest available year, 2012 - 2021

## Population selon l'âge, le sexe et la résidence, urbaine/rurale : dernière année disponible, 2012 - 2021 (continued - suite)

Continent, country or area, date, code <sup>a</sup> and age (in years)	Total			Urban - Urbaine			Rural - Rurale		
	Both sexes Les deux sexes	Male Masculin	Female Féminin	Both sexes Les deux sexes	Male Masculin	Female Féminin	Both sexes Les deux sexes	Male Masculin	Female Féminin
EUROPE									
North Macedonia - Macédoine du Nord									
1 I 2021 (ESDJ)									
55 - 59 .....	137 892	68 778	69 114	...	...	...	...	...	...
60 - 64 .....	129 542	63 642	65 900	...	...	...	...	...	...
65 - 69 .....	112 238	53 454	58 784	...	...	...	...	...	...
70 - 74 .....	85 229	38 130	47 099	...	...	...	...	...	...
75 - 79 .....	54 255	23 432	30 823	...	...	...	...	...	...
80 - 84 .....	34 296	14 227	20 069	...	...	...	...	...	...
85 - 89 .....	15 042	5 854	9 188	...	...	...	...	...	...
90 - 94 .....	2 955	935	2 020	...	...	...	...	...	...
95 - 99 .....	1 224	373	851	...	...	...	...	...	...
100 + .....	150	30	120	...	...	...	...	...	...
Norway - Norvège <sup>43</sup>									
1 I 2021 (ESDJ)									
Total .....	5 391 369	2 719 259	2 672 110	...	...	...	...	...	...
0 .....	53 134	27 129	26 005	...	...	...	...	...	...
1 - 4 .....	229 826	118 472	111 354	...	...	...	...	...	...
5 - 9 .....	310 573	159 283	151 290	...	...	...	...	...	...
10 - 14 .....	328 058	168 372	159 686	...	...	...	...	...	...
15 - 19 .....	316 199	162 027	154 172	...	...	...	...	...	...
20 - 24 .....	338 421	175 181	163 240	...	...	...	...	...	...
25 - 29 .....	366 886	188 300	178 586	...	...	...	...	...	...
30 - 34 .....	380 835	194 118	186 717	...	...	...	...	...	...
35 - 39 .....	358 289	184 221	174 068	...	...	...	...	...	...
40 - 44 .....	347 789	178 970	168 819	...	...	...	...	...	...
45 - 49 .....	371 802	190 410	181 392	...	...	...	...	...	...
50 - 54 .....	374 837	191 985	182 852	...	...	...	...	...	...
55 - 59 .....	339 326	173 436	165 890	...	...	...	...	...	...
60 - 64 .....	309 652	156 396	153 256	...	...	...	...	...	...
65 - 69 .....	278 867	138 714	140 153	...	...	...	...	...	...
70 - 74 .....	261 129	128 576	132 553	...	...	...	...	...	...
75 - 79 .....	189 339	89 829	99 510	...	...	...	...	...	...
80 - 84 .....	118 947	52 310	66 637	...	...	...	...	...	...
85 - 89 .....	71 362	27 577	43 785	...	...	...	...	...	...
90 - 94 .....	35 043	11 272	23 771	...	...	...	...	...	...
95 - 99 .....	9 785	2 457	7 328	...	...	...	...	...	...
100 + .....	1 270	224	1 046	...	...	...	...	...	...
Poland - Pologne <sup>43</sup>									
1 VII 2020 (ESDJ)									
Total .....	37 929 735	18 358 031	19 571 704	22 766 789	10 791 623	11 975 166	15 162 946	7 566 408	7 596 538
0 .....	361 138	185 480	175 658	211 747	108 694	103 053	149 391	76 786	72 605
1 - 4 .....	1 554 139	798 204	755 935	914 089	469 598	444 491	640 050	328 606	311 444
5 - 9 .....	1 914 759	984 050	930 709	1 092 623	561 672	530 951	822 136	422 378	399 758
10 - 14 .....	2 026 364	1 039 010	987 354	1 126 945	577 665	549 280	899 419	461 345	438 074
15 - 19 .....	1 779 823	912 465	867 358	966 231	494 063	472 168	813 592	418 402	395 190
20 - 24 .....	1 989 053	1 015 935	973 118	1 047 875	533 094	514 781	941 178	482 841	458 337
25 - 29 .....	2 456 284	1 251 517	1 204 767	1 358 926	682 317	676 609	1 097 358	569 200	528 158
30 - 34 .....	2 818 914	1 436 010	1 382 904	1 707 060	855 407	851 653	1 111 854	580 603	531 251
35 - 39 .....	3 137 795	1 594 348	1 543 447	1 950 182	979 440	970 742	1 187 613	614 908	572 705
40 - 44 .....	2 980 994	1 506 952	1 474 042	1 831 233	914 768	916 465	1 149 761	592 184	557 577
45 - 49 .....	2 600 271	1 307 536	1 292 735	1 541 520	764 046	777 474	1 058 751	543 490	515 261
50 - 54 .....	2 240 586	1 113 159	1 127 427	1 298 002	628 607	669 395	942 584	484 552	458 032
55 - 59 .....	2 324 482	1 130 511	1 193 971	1 374 628	642 973	731 655	949 854	487 538	462 316
60 - 64 .....	2 700 736	1 268 705	1 432 031	1 700 959	763 558	937 401	999 777	505 147	494 630
65 - 69 .....	2 476 458	1 109 710	1 366 748	1 636 349	702 989	933 360	840 109	406 721	433 388
70 - 74 .....	1 836 765	776 824	1 059 941	1 233 975	508 699	725 276	602 790	268 125	334 665
75 - 79 .....	1 025 324	395 011	630 313	678 290	258 567	419 723	347 034	136 444	210 590
80 - 84 .....	881 155	299 482	581 673	570 631	193 091	377 540	310 524	106 391	204 133
85 - 89 .....	546 948	164 070	382 878	349 730	107 202	242 528	197 218	56 868	140 350
90 - 94 .....	221 623	56 580	165 043	138 926	36 827	102 099	82 697	19 753	62 944
95 - 99 .....	49 188	10 845	38 343	32 052	7 228	24 824	17 136	3 617	13 519
100 + .....	6 936	1 627	5 309	4 816	1 118	3 698	2 120	509	1 611

## 7. Population by age, sex and urban/rural residence: latest available year, 2012 - 2021

### Population selon l'âge, le sexe et la résidence, urbaine/rurale : dernière année disponible, 2012 - 2021 (continued - suite)

Continent, country or area, date, code <sup>a</sup> and age (in years)	Total			Urban - Urbaine			Rural - Rurale		
	Both sexes Les deux sexes	Male Masculin	Female Féminin	Both sexes Les deux sexes	Male Masculin	Female Féminin	Both sexes Les deux sexes	Male Masculin	Female Féminin
EUROPE									
Poland - Pologne <sup>43</sup>									
1 I 2021* (ESDJ)									
Total .....	37 840 001	18 307 488	19 532 513	...	...	...	...	...	...
0 .....	348 683	178 846	169 837	...	...	...	...	...	...
1 - 4 .....	1 556 639	799 680	756 959	...	...	...	...	...	...
5 - 9 .....	1 904 779	979 042	925 737	...	...	...	...	...	...
10 - 14 .....	2 046 959	1 049 403	997 556	...	...	...	...	...	...
15 - 19 .....	1 778 465	911 890	866 575	...	...	...	...	...	...
20 - 24 .....	1 957 763	1 000 405	957 358	...	...	...	...	...	...
25 - 29 .....	2 399 544	1 221 584	1 177 960	...	...	...	...	...	...
30 - 34 .....	2 788 013	1 420 368	1 367 645	...	...	...	...	...	...
35 - 39 .....	3 138 009	1 594 620	1 543 389	...	...	...	...	...	...
40 - 44 .....	2 997 535	1 515 234	1 482 301	...	...	...	...	...	...
45 - 49 .....	2 645 256	1 328 852	1 316 404	...	...	...	...	...	...
50 - 54 .....	2 247 195	1 116 244	1 130 951	...	...	...	...	...	...
55 - 59 .....	2 292 353	1 115 823	1 176 530	...	...	...	...	...	...
60 - 64 .....	2 653 686	1 246 589	1 407 097	...	...	...	...	...	...
65 - 69 .....	2 488 788	1 114 311	1 374 477	...	...	...	...	...	...
70 - 74 .....	1 908 948	806 003	1 102 945	...	...	...	...	...	...
75 - 79 .....	1 010 133	388 818	621 315	...	...	...	...	...	...
80 - 84 .....	862 887	291 685	571 202	...	...	...	...	...	...
85 - 89 .....	536 259	159 279	376 980	...	...	...	...	...	...
90 - 94 .....	221 084	56 278	164 806	...	...	...	...	...	...
95 - 99 .....	49 791	10 821	38 970	...	...	...	...	...	...
100 + .....	7 232	1 713	5 519	...	...	...	...	...	...
Portugal									
1 I 2021 (ESDJ)									
Total .....	10 298 252	4 858 749	5 439 503	...	...	...	...	...	...
0 .....	84 603	43 424	41 179	...	...	...	...	...	...
1 - 4 .....	351 431	179 415	172 016	...	...	...	...	...	...
5 - 9 .....	444 706	227 582	217 124	...	...	...	...	...	...
10 - 14 .....	501 888	255 492	246 396	...	...	...	...	...	...
15 - 19 .....	536 441	273 988	262 453	...	...	...	...	...	...
20 - 24 .....	563 793	285 592	278 201	...	...	...	...	...	...
25 - 29 .....	547 593	273 621	273 972	...	...	...	...	...	...
30 - 34 .....	566 252	279 181	287 071	...	...	...	...	...	...
35 - 39 .....	650 225	313 432	336 793	...	...	...	...	...	...
40 - 44 .....	764 673	364 276	400 397	...	...	...	...	...	...
45 - 49 .....	802 818	379 850	422 968	...	...	...	...	...	...
50 - 54 .....	745 021	351 450	393 571	...	...	...	...	...	...
55 - 59 .....	742 729	346 405	396 324	...	...	...	...	...	...
60 - 64 .....	686 431	318 873	367 558	...	...	...	...	...	...
65 - 69 .....	627 841	286 488	341 353	...	...	...	...	...	...
70 - 74 .....	556 272	247 693	308 579	...	...	...	...	...	...
75 - 79 .....	443 945	186 568	257 377	...	...	...	...	...	...
80 - 84 .....	348 068	136 439	211 629	...	...	...	...	...	...
85 - 89 .....	228 541	80 128	148 413	...	...	...	...	...	...
90 - 94 .....	86 817	24 187	62 630	...	...	...	...	...	...
95 - 99 .....	13 139	2 548	10 591	...	...	...	...	...	...
100 + .....	5 025	2 117	2 908	...	...	...	...	...	...
Republic of Moldova - République de Moldova <sup>85</sup>									
1 VII 2021* (ESDJ)									
Total .....	2 615 199	1 247 309	1 367 890	1 100 365	507 198	593 167	1 514 834	740 111	774 723
0 .....	29 224	15 211	14 013	12 040	6 288	5 752	17 184	8 923	8 261
1 - 4 .....	123 667	63 780	59 887	52 203	27 136	25 068	71 464	36 644	34 820
5 - 9 .....	167 777	86 335	81 443	72 008	37 205	34 803	95 772	49 131	46 641
10 - 14 .....	156 459	80 298	76 162	66 267	34 069	32 199	90 195	46 230	43 965
15 - 19 .....	136 943	70 362	66 581	48 727	25 279	23 448	88 216	45 084	43 133
20 - 24 .....	132 952	67 961	64 991	45 518	22 652	22 867	87 435	45 311	42 126
25 - 29 .....	172 505	86 318	86 189	77 725	36 161	41 566	94 781	50 159	44 623
30 - 34 .....	209 486	105 175	104 312	103 389	48 511	54 879	106 099	56 664	49 436
35 - 39 .....	205 730	102 957	102 774	103 941	50 271	53 671	101 790	52 686	49 104
40 - 44 .....	177 654	87 693	89 962	83 209	40 156	43 054	94 447	47 540	46 908
45 - 49 .....	171 291	83 770	87 522	71 213	33 829	37 384	100 078	49 944	50 138

# 7. Population by age, sex and urban/rural residence: latest available year, 2012 - 2021

## Population selon l'âge, le sexe et la résidence, urbaine/rurale : dernière année disponible, 2012 - 2021 (continued - suite)

Continent, country or area, date, code <sup>a</sup> and age (in years)	Total			Urban - Urbaine			Rural - Rurale		
	Both sexes Les deux sexes	Male Masculin	Female Féminin	Both sexes Les deux sexes	Male Masculin	Female Féminin	Both sexes Les deux sexes	Male Masculin	Female Féminin
EUROPE									
Republic of Moldova - République de Moldova <sup>85</sup>									
1 VII 2021* (ESDJ)									
50 - 54 .....	163 005	78 838	84 168	64 241	29 002	35 240	98 765	49 837	48 929
55 - 59 .....	178 450	82 822	95 630	68 333	29 322	39 014	110 118	53 501	56 618
60 - 64 .....	198 508	87 913	110 597	77 144	31 282	45 864	121 365	56 633	64 734
65 - 69 .....	161 002	66 170	94 832	64 871	24 690	40 182	96 133	41 481	54 652
70 - 74 .....	117 186	44 974	72 212	47 077	17 422	29 657	70 109	27 553	42 556
75 - 79 .....	52 171	18 045	34 127	20 211	7 146	13 068	31 960	10 901	21 060
80 - 84 .....	39 788	12 325	27 466	15 014	4 622	10 394	24 775	7 703	17 072
85 + .....	21 425	6 380	15 045	7 253	2 176	5 077	14 172	4 205	9 968
Romania - Roumanie <sup>43</sup>									
1 I 2021* (ESDF)									
Total .....	19 201 662	9 387 590	9 814 072	10 296 393	4 890 129	5 406 264	8 905 269	4 497 461	4 407 808
0 .....	197 401	101 853	95 548	106 827	55 249	51 578	90 574	46 604	43 970
1 - 4 .....	817 833	419 628	398 205	456 262	234 055	222 207	361 571	185 573	175 998
5 - 9 .....	956 589	491 575	465 014	514 580	264 359	250 221	442 009	227 216	214 793
10 - 14 .....	1 055 120	542 113	513 007	529 968	272 315	257 653	525 152	269 798	255 354
15 - 19 .....	1 026 945	529 720	497 225	478 261	245 365	232 896	548 684	284 355	264 329
20 - 24 .....	1 005 225	516 683	488 542	464 153	230 714	233 439	541 072	285 969	255 103
25 - 29 .....	1 007 713	521 145	486 568	538 299	260 237	278 062	469 414	260 908	208 506
30 - 34 .....	1 334 371	692 834	641 537	800 337	395 290	405 047	534 034	297 544	236 490
35 - 39 .....	1 291 720	666 920	624 800	764 519	385 571	378 948	527 201	281 349	245 852
40 - 44 .....	1 513 575	773 295	740 280	852 003	424 523	427 480	661 572	348 772	312 800
45 - 49 .....	1 474 185	757 067	717 118	779 273	385 003	394 270	694 912	372 064	322 848
50 - 54 .....	1 573 879	802 907	770 972	871 074	417 979	453 095	702 805	384 928	317 877
55 - 59 .....	1 013 972	502 848	511 124	569 248	263 771	305 477	444 724	239 077	205 647
60 - 64 .....	1 228 138	574 456	653 682	709 379	315 450	393 929	518 759	259 006	259 753
65 - 69 .....	1 213 410	536 795	676 615	688 158	298 439	389 719	525 252	238 356	286 896
70 - 74 .....	960 817	403 858	556 959	490 419	203 628	286 791	470 398	200 230	270 168
75 - 79 .....	605 485	234 736	370 749	281 417	106 315	175 102	324 068	128 421	195 647
80 - 84 .....	514 037	181 168	332 869	227 084	77 329	149 755	286 953	103 839	183 114
85 - 89 .....	273 263	92 247	181 016	116 102	36 769	79 333	157 161	55 478	101 683
90 - 94 .....	103 004	34 236	68 768	43 972	13 272	30 700	59 032	20 964	38 068
95 - 99 .....	28 389	9 544	18 845	11 982	3 738	8 244	16 407	5 806	10 601
100 + .....	6 591	1 962	4 629	3 076	758	2 318	3 515	1 204	2 311
Russian Federation - Fédération de Russie									
1 VII 2012 (ESDJ)									
Total .....	143 201 730	66 264 910	76 936 820	105 930 122	48 419 208	57 510 914	37 271 608	17 845 702	19 425 906
0 .....	1 837 406	944 299	893 107	1 299 253	668 312	630 941	538 153	275 987	262 166
1 - 4 .....	6 695 802	3 433 227	3 262 575	4 714 200	2 419 141	2 295 059	1 981 602	1 014 086	967 516
5 - 9 .....	7 350 838	3 762 806	3 588 032	5 189 787	2 657 166	2 532 621	2 161 051	1 105 640	1 055 411
10 - 14 .....	6 628 125	3 396 364	3 231 761	4 584 611	2 348 219	2 236 392	2 043 514	1 048 145	995 369
15 - 19 .....	7 391 866	3 776 026	3 615 840	5 367 803	2 718 897	2 648 906	2 024 063	1 057 129	966 934
20 - 24 .....	11 223 730	5 708 187	5 515 543	8 636 085	4 330 536	4 305 549	2 587 645	1 377 651	1 209 994
25 - 29 .....	12 442 007	6 262 379	6 179 628	9 541 009	4 744 648	4 796 361	2 900 998	1 517 731	1 383 267
30 - 34 .....	11 231 149	5 583 513	5 647 636	8 675 785	4 272 864	4 402 921	2 555 364	1 310 649	1 244 715
35 - 39 .....	10 419 383	5 087 565	5 331 818	7 966 185	3 854 320	4 111 865	2 453 198	1 233 245	1 219 953
40 - 44 .....	9 451 487	4 589 504	4 861 983	7 068 002	3 394 309	3 673 693	2 383 485	1 195 195	1 188 290
45 - 49 .....	9 784 092	4 632 279	5 151 813	7 108 256	3 298 718	3 809 538	2 675 836	1 333 561	1 342 275
50 - 54 .....	11 498 441	5 279 364	6 219 077	8 339 186	3 721 713	4 617 473	3 159 255	1 557 651	1 601 604
55 - 59 .....	10 298 414	4 480 855	5 817 559	7 573 444	3 197 844	4 375 600	2 724 970	1 283 011	1 441 959
60 - 64 .....	8 534 857	3 523 990	5 010 867	6 428 296	2 585 856	3 842 440	2 106 561	938 134	1 168 427
65 - 69 .....	4 174 510	1 602 839	2 571 671	3 204 644	1 214 486	1 990 158	969 866	388 353	581 513
70 - 74 .....	5 965 072	1 989 724	3 975 348	4 331 090	1 428 165	2 902 925	1 633 982	561 559	1 072 423
75 - 79 .....	3 888 860	1 179 476	2 709 384	2 762 682	822 673	1 940 009	1 126 178	356 803	769 375
80 - 84 .....	2 795 954	722 151	2 073 803	1 965 242	501 515	1 463 727	830 712	220 636	610 076
85 - 89 .....	1 261 655	253 028	1 008 627	927 939	193 530	734 409	333 716	59 498	274 218
90 - 94 .....	266 163	46 736	219 427	200 155	37 401	162 754	66 008	9 335	56 673
95 - 99 .....	52 622	8 634	43 988	39 307	7 154	32 153	13 315	1 480	11 835
100 + .....	9 297	1 964	7 333	7 161	1 741	5 420	2 136	223	1 913

## 7. Population by age, sex and urban/rural residence: latest available year, 2012 - 2021

### Population selon l'âge, le sexe et la résidence, urbaine/rurale : dernière année disponible, 2012 - 2021 (continued - suite)

Continent, country or area, date, code <sup>a</sup> and age (in years)	Total			Urban - Urbaine			Rural - Rurale		
	Both sexes Les deux sexes	Male Masculin	Female Féminin	Both sexes Les deux sexes	Male Masculin	Female Féminin	Both sexes Les deux sexes	Male Masculin	Female Féminin
<b>EUROPE</b>									
<b>San Marino - Saint-Marin<sup>37</sup></b>									
1 I 2021 (ESDF)									
Total .....	34 805	16 982	17 823	...	...	...	...	...	...
0 .....	225	114	111	...	...	...	...	...	...
1 - 4 .....	1 008	509	499	...	...	...	...	...	...
5 - 9 .....	1 588	812	776	...	...	...	...	...	...
10 - 14 .....	1 784	918	866	...	...	...	...	...	...
15 - 19 .....	1 742	942	800	...	...	...	...	...	...
20 - 24 .....	1 725	910	815	...	...	...	...	...	...
25 - 29 .....	1 647	828	819	...	...	...	...	...	...
30 - 34 .....	1 761	861	900	...	...	...	...	...	...
35 - 39 .....	2 055	1 017	1 038	...	...	...	...	...	...
40 - 44 .....	2 597	1 210	1 387	...	...	...	...	...	...
45 - 49 .....	3 087	1 487	1 600	...	...	...	...	...	...
50 - 54 .....	3 216	1 543	1 673	...	...	...	...	...	...
55 - 59 .....	3 012	1 473	1 539	...	...	...	...	...	...
60 - 64 .....	2 365	1 157	1 208	...	...	...	...	...	...
65 - 69 .....	1 876	904	972	...	...	...	...	...	...
70 - 74 .....	1 732	841	891	...	...	...	...	...	...
75 - 79 .....	1 313	610	703	...	...	...	...	...	...
80 - 84 .....	1 021	462	559	...	...	...	...	...	...
85 - 89 .....	670	259	411	...	...	...	...	...	...
90 - 94 .....	295	100	195	...	...	...	...	...	...
95 - 99 .....	78	25	53	...	...	...	...	...	...
100 + .....	8	-	8	...	...	...	...	...	...
<b>Serbia - Serbie<sup>86</sup></b>									
1 VII 2020 (ESDJ)									
Total .....	6 899 126	3 360 306	3 538 820	4 223 866	2 009 509	2 214 357	2 675 260	1 350 797	1 324 463
0 .....	62 741	32 284	30 457	41 629	21 407	20 222	21 112	10 877	10 235
1 - 4 .....	257 170	132 758	124 412	173 965	89 949	84 016	83 205	42 809	40 396
5 - 9 .....	328 770	169 352	159 418	225 030	115 859	109 171	103 740	53 493	50 247
10 - 14 .....	335 994	172 976	163 018	206 740	106 217	100 523	129 254	66 759	62 495
15 - 19 .....	356 419	183 157	173 262	212 407	109 016	103 391	144 012	74 141	69 871
20 - 24 .....	361 619	186 039	175 580	214 479	109 401	105 078	147 140	76 638	70 502
25 - 29 .....	414 864	212 761	202 103	255 933	127 529	128 404	158 931	85 232	73 699
30 - 34 .....	451 577	230 663	220 914	289 671	142 684	146 987	161 906	87 979	73 927
35 - 39 .....	487 004	247 388	239 616	321 899	158 471	163 428	165 105	88 917	76 188
40 - 44 .....	497 839	251 862	245 977	324 919	160 067	164 852	172 920	91 795	81 125
45 - 49 .....	478 723	239 193	239 530	299 881	145 704	154 177	178 842	93 489	85 353
50 - 54 .....	458 008	224 829	233 179	274 416	130 331	144 085	183 592	94 498	89 094
55 - 59 .....	467 574	224 823	242 751	276 835	127 620	149 215	190 739	97 203	93 536
60 - 64 .....	484 649	228 044	256 605	283 953	127 404	156 549	200 696	100 640	100 056
65 - 69 .....	508 937	232 972	275 965	295 502	128 813	166 689	213 435	104 159	109 276
70 - 74 .....	388 774	170 248	218 526	226 188	94 619	131 569	162 586	75 629	86 957
75 - 79 .....	235 006	96 917	138 089	128 523	51 185	77 338	106 483	45 732	60 751
80 - 84 .....	186 575	73 177	113 398	101 547	38 340	63 207	85 028	34 837	50 191
85 - 89 .....	94 987	35 687	59 300	49 452	18 016	31 436	45 535	17 671	27 864
90 - 94 .....	31 474	11 540	19 934	15 414	5 075	10 339	16 060	6 465	9 595
95 - 99 .....	8 258	2 902	5 356	4 367	1 428	2 939	3 891	1 474	2 417
100 + .....	2 164	734	1 430	1 116	374	742	1 048	360	688
1 I 2021 (ESDJ)									
Total .....	6 871 547	3 345 972	3 525 575	...	...	...	...	...	...
0 .....	61 383	31 601	29 782	...	...	...	...	...	...
1 - 4 .....	256 554	132 324	124 230	...	...	...	...	...	...
5 - 9 .....	328 358	169 298	159 060	...	...	...	...	...	...
10 - 14 .....	334 037	172 014	162 023	...	...	...	...	...	...
15 - 19 .....	357 476	183 654	173 822	...	...	...	...	...	...
20 - 24 .....	354 930	182 455	172 475	...	...	...	...	...	...
25 - 29 .....	412 383	211 643	200 740	...	...	...	...	...	...
30 - 34 .....	447 161	228 470	218 691	...	...	...	...	...	...
35 - 39 .....	484 487	246 132	238 355	...	...	...	...	...	...
40 - 44 .....	496 229	251 205	245 024	...	...	...	...	...	...
45 - 49 .....	482 312	241 035	241 277	...	...	...	...	...	...
50 - 54 .....	455 659	223 891	231 768	...	...	...	...	...	...
55 - 59 .....	461 806	222 067	239 739	...	...	...	...	...	...

# 7. Population by age, sex and urban/rural residence: latest available year, 2012 - 2021

## Population selon l'âge, le sexe et la résidence, urbaine/rurale : dernière année disponible, 2012 - 2021 (continued - suite)

Continent, country or area, date, code <sup>a</sup> and age (in years)	Total			Urban - Urbaine			Rural - Rurale		
	Both sexes Les deux sexes	Male Masculin	Female Féminin	Both sexes Les deux sexes	Male Masculin	Female Féminin	Both sexes Les deux sexes	Male Masculin	Female Féminin
EUROPE									
Serbia - Serbie <sup>86</sup>									
1 I 2021 (ESDJ)									
60 - 64 .....	478 169	224 699	253 470	...	...	...	...	...	...
65 - 69 .....	503 965	230 391	273 574	...	...	...	...	...	...
70 - 74 .....	407 781	178 442	229 339	...	...	...	...	...	...
75 - 79 .....	225 355	92 483	132 872	...	...	...	...	...	...
80 - 84 .....	185 396	72 732	112 664	...	...	...	...	...	...
85 - 89 .....	94 104	35 538	58 566	...	...	...	...	...	...
90 - 94 .....	32 733	11 900	20 833	...	...	...	...	...	...
95 - 99 .....	8 705	3 133	5 572	...	...	...	...	...	...
100 + .....	2 564	865	1 699	...	...	...	...	...	...
Slovakia - Slovaquie <sup>43</sup>									
1 VII 2019 (ESDJ)									
Total .....	5 454 147	2 663 214	2 790 934	2 909 753	1 399 119	1 510 634	2 544 394	1 264 095	1 280 300
0 .....	58 154	29 824	28 330	29 674	15 279	14 394	28 481	14 544	13 936
1 - 4 .....	234 676	120 399	114 277	118 953	60 957	57 997	115 723	59 443	56 281
5 - 9 .....	291 442	149 093	142 349	145 330	74 181	71 149	146 112	74 912	71 200
10 - 14 .....	276 610	142 190	134 420	134 228	68 996	65 232	142 382	73 194	69 189
15 - 19 .....	263 764	135 349	128 415	124 586	63 968	60 619	139 178	71 382	67 797
20 - 24 .....	297 241	152 304	144 937	141 150	72 248	68 902	156 091	80 056	76 035
25 - 29 .....	374 110	191 103	183 008	194 166	98 332	95 834	179 945	92 771	87 174
30 - 34 .....	415 703	212 243	203 460	230 293	117 000	113 293	185 411	95 243	90 168
35 - 39 .....	439 417	226 405	213 013	242 649	124 675	117 974	196 769	101 730	95 039
40 - 44 .....	453 907	233 360	220 548	247 402	125 838	121 564	206 505	107 522	98 984
45 - 49 .....	390 130	197 908	192 222	206 574	102 377	104 197	183 556	95 531	88 025
50 - 54 .....	349 501	174 090	175 411	186 302	89 023	97 280	163 199	85 068	78 132
55 - 59 .....	357 098	174 726	182 372	198 374	93 017	105 357	158 724	81 709	77 015
60 - 64 .....	362 650	171 061	191 589	208 663	94 840	113 823	153 987	76 221	77 766
65 - 69 .....	324 603	145 642	178 961	188 594	82 447	106 147	136 009	63 195	72 814
70 - 74 .....	225 751	93 545	132 206	129 356	52 984	76 373	96 395	40 562	55 834
75 - 79 .....	157 297	58 314	98 984	86 467	32 208	54 259	70 830	26 106	44 725
80 - 84 .....	99 705	32 367	67 339	53 358	17 835	35 523	46 347	14 532	31 816
85 - 89 .....	56 289	16 464	39 825	29 730	9 102	20 628	26 559	7 362	19 197
90 - 94 .....	19 880	5 013	14 867	10 540	2 760	7 780	9 340	2 253	7 087
95 - 99 .....	4 921	1 334	3 587	2 556	760	1 797	2 365	575	1 791
100 + .....	1 302	485	818	813	297	516	490	188	302
1 I 2021 (ESDJ)									
Total .....	5 459 781	2 666 486	2 793 295	...	...	...	...	...	...
0 .....	57 110	29 159	27 951	...	...	...	...	...	...
1 - 4 .....	237 872	121 891	115 981	...	...	...	...	...	...
5 - 9 .....	289 995	148 703	141 292	...	...	...	...	...	...
10 - 14 .....	283 317	145 175	138 142	...	...	...	...	...	...
15 - 19 .....	262 174	134 762	127 412	...	...	...	...	...	...
20 - 24 .....	286 207	146 693	139 514	...	...	...	...	...	...
25 - 29 .....	350 572	178 989	171 583	...	...	...	...	...	...
30 - 34 .....	403 000	205 583	197 417	...	...	...	...	...	...
35 - 39 .....	433 922	223 148	210 774	...	...	...	...	...	...
40 - 44 .....	453 932	233 997	219 935	...	...	...	...	...	...
45 - 49 .....	414 217	210 693	203 524	...	...	...	...	...	...
50 - 54 .....	345 716	172 944	172 772	...	...	...	...	...	...
55 - 59 .....	356 041	174 312	181 729	...	...	...	...	...	...
60 - 64 .....	353 682	167 771	185 911	...	...	...	...	...	...
65 - 69 .....	334 976	150 908	184 068	...	...	...	...	...	...
70 - 74 .....	247 632	103 829	143 803	...	...	...	...	...	...
75 - 79 .....	160 295	59 778	100 517	...	...	...	...	...	...
80 - 84 .....	104 040	34 122	69 918	...	...	...	...	...	...
85 - 89 .....	56 655	16 505	40 150	...	...	...	...	...	...
90 - 94 .....	21 073	5 395	15 678	...	...	...	...	...	...
95 - 99 .....	5 538	1 462	4 076	...	...	...	...	...	...
100 + .....	1 815	667	1 148	...	...	...	...	...	...
Slovenia - Slovénie <sup>87</sup>									
1 I 2021 (CDJC)									
Total .....	2 108 977	1 059 938	1 049 039	1 167 209	581 601	585 608	941 768	478 337	463 431
0 - 4 .....	99 349	51 230	48 119	54 046	27 779	26 267	45 303	23 451	21 852
5 - 9 .....	108 922	56 155	52 767	59 464	30 606	28 858	49 458	25 549	23 909



## 7. Population by age, sex and urban/rural residence: latest available year, 2012 - 2021

### Population selon l'âge, le sexe et la résidence, urbaine/rurale : dernière année disponible, 2012 - 2021 (continued - suite)

Continent, country or area, date, code <sup>a</sup> and age (in years)	Total			Urban - Urbaine			Rural - Rurale		
	Both sexes Les deux sexes	Male Masculin	Female Féminin	Both sexes Les deux sexes	Male Masculin	Female Féminin	Both sexes Les deux sexes	Male Masculin	Female Féminin
EUROPE									
Slovenia - Slovénie <sup>87</sup>									
1   2021 (CDJC)									
10 - 14 .....	109 460	56 285	53 175	59 597	30 686	28 911	49 863	25 599	24 264
15 - 19 .....	93 947	48 450	45 497	51 878	26 602	25 276	42 069	21 848	20 221
20 - 24 .....	103 658	55 500	48 158	63 501	33 300	30 201	40 157	22 200	17 957
25 - 29 .....	113 005	60 660	52 345	63 648	33 854	29 794	49 357	26 806	22 551
30 - 34 .....	133 642	71 309	62 333	75 367	40 148	35 219	58 275	31 161	27 114
35 - 39 .....	150 074	79 855	70 219	85 018	45 161	39 857	65 056	34 694	30 362
40 - 44 .....	161 814	85 952	75 862	90 763	48 128	42 635	71 051	37 824	33 227
45 - 49 .....	152 766	80 250	72 516	83 403	43 672	39 731	69 363	36 578	32 785
50 - 54 .....	149 801	76 913	72 888	80 347	40 960	39 387	69 454	35 953	33 501
55 - 59 .....	152 352	76 799	75 553	81 642	40 687	40 955	70 710	36 112	34 598
60 - 64 .....	144 472	71 998	72 474	76 800	37 653	39 147	67 672	34 345	33 327
65 - 69 .....	136 527	66 495	70 032	74 183	35 030	39 153	62 344	31 465	30 879
70 - 74 .....	107 823	50 200	57 623	59 620	26 919	32 701	48 203	23 281	24 922
75 - 79 .....	75 738	32 465	43 273	42 363	17 840	24 523	33 375	14 625	18 750
80 - 84 .....	61 052	23 621	37 431	34 209	13 318	20 891	26 843	10 303	16 540
85 - 89 .....	36 642	11 656	24 986	20 880	6 788	14 092	15 762	4 868	10 894
90 - 94 .....	14 698	3 569	11 129	8 487	2 101	6 386	6 211	1 468	4 743
95 - 99 .....	2 954	525	2 429	1 811	340	1 471	1 143	185	958
100 + .....	281	51	230	182	29	153	99	22	77
Spain - Espagne <sup>83</sup>									
1   2021 (ESDJ)									
Total .....	47 398 695	23 227 282	24 171 413	...	...	...	...	...	...
0 .....	340 976	174 641	166 335	...	...	...	...	...	...
1 - 4 .....	1 585 277	815 316	769 961	...	...	...	...	...	...
5 - 9 .....	2 294 531	1 182 657	1 111 874	...	...	...	...	...	...
10 - 14 .....	2 538 530	1 310 725	1 227 805	...	...	...	...	...	...
15 - 19 .....	2 438 311	1 259 328	1 178 983	...	...	...	...	...	...
20 - 24 .....	2 392 743	1 228 307	1 164 436	...	...	...	...	...	...
25 - 29 .....	2 531 860	1 283 969	1 247 891	...	...	...	...	...	...
30 - 34 .....	2 745 595	1 373 686	1 371 909	...	...	...	...	...	...
35 - 39 .....	3 196 425	1 588 932	1 607 493	...	...	...	...	...	...
40 - 44 .....	3 884 754	1 949 687	1 935 067	...	...	...	...	...	...
45 - 49 .....	3 932 053	1 982 307	1 949 746	...	...	...	...	...	...
50 - 54 .....	3 700 551	1 847 825	1 852 726	...	...	...	...	...	...
55 - 59 .....	3 429 164	1 688 389	1 740 775	...	...	...	...	...	...
60 - 64 .....	3 017 004	1 464 713	1 552 291	...	...	...	...	...	...
65 - 69 .....	2 490 656	1 187 562	1 303 094	...	...	...	...	...	...
70 - 74 .....	2 215 235	1 024 938	1 190 297	...	...	...	...	...	...
75 - 79 .....	1 781 594	791 421	990 173	...	...	...	...	...	...
80 - 84 .....	1 307 311	533 545	773 766	...	...	...	...	...	...
85 - 89 .....	996 750	366 344	630 406	...	...	...	...	...	...
90 - 94 .....	450 219	140 288	309 931	...	...	...	...	...	...
95 - 99 .....	116 136	30 128	86 008	...	...	...	...	...	...
100 + .....	13 020	2 574	10 446	...	...	...	...	...	...
Sweden - Suède <sup>88</sup>									
1   2021 (ESDJ)									
Total .....	10 379 295	5 222 847	5 156 448	...	...	...	...	...	...
0 .....	113 589	58 485	55 104	...	...	...	...	...	...
1 - 4 .....	481 487	247 395	234 092	...	...	...	...	...	...
5 - 9 .....	620 355	319 463	300 892	...	...	...	...	...	...
10 - 14 .....	622 367	320 338	302 029	...	...	...	...	...	...
15 - 19 .....	576 576	298 045	278 531	...	...	...	...	...	...
20 - 24 .....	579 464	307 498	271 966	...	...	...	...	...	...
25 - 29 .....	717 759	369 377	348 382	...	...	...	...	...	...
30 - 34 .....	739 949	378 916	361 033	...	...	...	...	...	...
35 - 39 .....	658 730	338 542	320 188	...	...	...	...	...	...
40 - 44 .....	634 235	323 615	310 620	...	...	...	...	...	...
45 - 49 .....	667 227	338 455	328 772	...	...	...	...	...	...
50 - 54 .....	668 572	339 035	329 537	...	...	...	...	...	...
55 - 59 .....	641 673	324 658	317 015	...	...	...	...	...	...
60 - 64 .....	569 226	285 462	283 764	...	...	...	...	...	...
65 - 69 .....	536 734	265 210	271 524	...	...	...	...	...	...
70 - 74 .....	550 617	268 233	282 384	...	...	...	...	...	...

## 7. Population by age, sex and urban/rural residence: latest available year, 2012 - 2021

### Population selon l'âge, le sexe et la résidence, urbaine/rurale : dernière année disponible, 2012 - 2021 (continued - suite)

Continent, country or area, date, code <sup>a</sup> and age (in years)	Total			Urban - Urbaine			Rural - Rurale		
	Both sexes Les deux sexes	Male Masculin	Female Féminin	Both sexes Les deux sexes	Male Masculin	Female Féminin	Both sexes Les deux sexes	Male Masculin	Female Féminin
EUROPE									
Sweden - Suède <sup>88</sup>									
1 I 2021 (ESDJ)									
75 - 79 .....	457 015	219 254	237 761	...	...	...	...	...	...
80 - 84 .....	281 030	125 935	155 095	...	...	...	...	...	...
85 - 89 .....	163 374	64 699	98 675	...	...	...	...	...	...
90 - 94 .....	76 376	24 686	51 690	...	...	...	...	...	...
95 - 99 .....	20 491	5 132	15 359	...	...	...	...	...	...
100 + .....	2 449	414	2 035	...	...	...	...	...	...
Switzerland - Suisse <sup>89</sup>									
31 XII 2020 (ESDJ)									
Total .....	8 670 300	4 302 599	4 367 701	7 352 457	3 637 943	3 714 514	1 317 843	664 656	653 187
0 .....	84 374	43 494	40 880	71 972	37 085	34 887	12 402	6 409	5 993
1 - 4 .....	352 744	180 774	171 970	300 241	153 764	146 477	52 503	27 010	25 493
5 - 9 .....	439 685	226 409	213 276	371 433	191 336	180 097	68 252	35 073	33 179
10 - 14 .....	429 468	220 562	208 906	361 933	185 781	176 152	67 535	34 781	32 754
15 - 19 .....	420 030	216 228	203 802	353 361	181 885	171 476	66 669	34 343	32 326
20 - 24 .....	478 181	247 027	231 154	406 024	209 059	196 965	72 157	37 968	34 189
25 - 29 .....	559 953	284 900	275 053	484 216	245 353	238 863	75 737	39 547	36 190
30 - 34 .....	620 459	313 683	306 776	538 266	271 585	266 681	82 193	42 098	40 095
35 - 39 .....	622 771	314 591	308 180	537 691	271 259	266 432	85 080	43 332	41 748
40 - 44 .....	599 618	301 811	297 807	515 978	259 265	256 713	83 640	42 546	41 094
45 - 49 .....	601 859	302 514	299 345	513 325	257 519	255 806	88 534	44 995	43 539
50 - 54 .....	654 609	328 949	325 660	551 606	276 722	274 884	103 003	52 227	50 776
55 - 59 .....	644 500	325 419	319 081	539 056	271 562	267 494	105 444	53 857	51 587
60 - 64 .....	532 379	265 775	266 604	440 992	219 291	221 701	91 387	46 484	44 903
65 - 69 .....	434 914	210 196	224 718	360 056	172 091	187 965	74 858	38 105	36 753
70 - 74 .....	402 215	190 316	211 899	335 196	156 742	178 454	67 019	33 574	33 445
75 - 79 .....	334 252	153 639	180 613	282 261	128 617	153 644	51 991	25 022	26 969
80 - 84 .....	227 086	96 134	130 952	192 497	81 100	111 397	34 589	15 034	19 555
85 - 89 .....	147 174	55 660	91 514	124 724	46 999	77 725	22 450	8 661	13 789
90 - 94 .....	65 776	20 336	45 440	55 958	17 334	38 624	9 818	3 002	6 816
95 - 99 .....	16 527	3 874	12 653	14 183	3 339	10 844	2 344	535	1 809
100 + .....	1 726	308	1 418	1 488	255	1 233	238	53	185
Ukraine <sup>90</sup>									
1 I 2018 (ESDJ)									
Total .....	42 216 766	19 558 180	22 658 586	29 132 191	13 363 808	15 768 383	13 084 575	6 194 372	6 890 203
0 .....	361 789	186 249	175 540	235 742	121 339	114 403	126 047	64 910	61 137
1 - 4 .....	1 736 184	895 177	841 007	1 134 412	585 051	549 361	601 772	310 126	291 646
5 - 9 .....	2 379 971	1 226 979	1 152 992	1 582 271	816 423	765 848	797 700	410 556	387 144
10 - 14 .....	2 052 546	1 054 198	998 348	1 375 263	706 849	668 414	677 283	347 349	329 934
15 - 19 .....	1 840 643	945 967	894 676	1 196 422	612 234	584 188	644 221	333 733	310 488
20 - 24 .....	2 313 510	1 189 370	1 124 140	1 528 992	785 843	743 149	784 518	403 527	380 991
25 - 29 .....	3 055 950	1 562 602	1 493 348	2 060 712	1 042 147	1 018 565	995 238	520 455	474 783
30 - 34 .....	3 635 922	1 842 797	1 793 125	2 660 663	1 326 740	1 333 923	975 259	516 057	459 202
35 - 39 .....	3 249 517	1 623 318	1 626 199	2 400 600	1 189 693	1 210 907	848 917	433 625	415 292
40 - 44 .....	3 047 046	1 485 621	1 561 425	2 169 142	1 046 073	1 123 069	877 904	439 548	438 356
45 - 49 .....	2 887 430	1 381 886	1 505 544	1 995 610	936 247	1 059 363	891 820	445 639	446 181
50 - 54 .....	2 823 735	1 302 639	1 521 096	1 941 376	868 106	1 073 270	882 359	434 533	447 826
55 - 59 .....	3 152 778	1 395 204	1 757 574	2 218 879	951 370	1 267 509	933 899	443 834	490 065
60 - 64 .....	2 712 475	1 128 895	1 583 580	1 938 417	783 597	1 154 820	774 058	345 298	428 760
65 - 69 .....	2 364 521	918 219	1 446 302	1 701 783	648 712	1 053 071	662 738	269 507	393 231
70 - 74 .....	1 336 574	465 668	870 906	922 790	322 843	599 947	413 784	142 825	270 959
75 - 79 .....	1 588 273	489 788	1 098 485	1 036 925	324 706	712 219	551 348	165 082	386 266
80 - 84 .....	963 116	281 666	681 450	608 719	181 779	426 940	354 397	99 887	254 510
85 - 89 .....	491 782	126 308	365 474	292 362	78 778	213 584	199 420	47 530	151 890
90 - 94 .....	180 512	42 855	137 657	104 410	26 558	77 852	76 102	16 297	59 805
95 - 99 .....	33 969	10 040	23 929	20 104	6 646	13 458	13 865	3 394	10 471
100 + .....	8 523	2 734	5 789	6 597	2 074	4 523	1 926	660	1 266
1 I 2021 (ESDJ)									
Total .....	41 418 717	19 195 376	22 223 341	...	...	...	...	...	...
0 .....	292 037	150 777	141 260	...	...	...	...	...	...
1 - 4 .....	1 397 319	721 030	676 289	...	...	...	...	...	...
5 - 9 .....	2 297 708	1 184 223	1 113 485	...	...	...	...	...	...
10 - 14 .....	2 292 705	1 179 905	1 112 800	...	...	...	...	...	...
15 - 19 .....	1 901 428	978 279	923 149	...	...	...	...	...	...

## 7. Population by age, sex and urban/rural residence: latest available year, 2012 - 2021

### Population selon l'âge, le sexe et la résidence, urbaine/rurale : dernière année disponible, 2012 - 2021 (continued - suite)

Continent, country or area, date, code <sup>a</sup> and age (in years)	Total			Urban - Urbaine			Rural - Rurale		
	Both sexes Les deux sexes	Male Masculin	Female Féminin	Both sexes Les deux sexes	Male Masculin	Female Féminin	Both sexes Les deux sexes	Male Masculin	Female Féminin
<b>EUROPE</b>									
Ukraine <sup>90</sup>									
1 I 2021 (ESDJ)									
20 - 24 .....	1 999 133	1 029 297	969 836	...	...	...	...	...	...
25 - 29 .....	2 579 808	1 323 862	1 255 946	...	...	...	...	...	...
30 - 34 .....	3 351 923	1 705 251	1 646 672	...	...	...	...	...	...
35 - 39 .....	3 497 932	1 758 922	1 739 010	...	...	...	...	...	...
40 - 44 .....	3 117 480	1 533 807	1 583 673	...	...	...	...	...	...
45 - 49 .....	2 962 475	1 420 874	1 541 601	...	...	...	...	...	...
50 - 54 .....	2 717 322	1 269 395	1 447 927	...	...	...	...	...	...
55 - 59 .....	2 889 823	1 285 999	1 603 824	...	...	...	...	...	...
60 - 64 .....	2 910 434	1 225 350	1 685 084	...	...	...	...	...	...
65 - 69 .....	2 376 281	921 671	1 454 610	...	...	...	...	...	...
70 - 74 .....	1 846 666	656 532	1 190 134	...	...	...	...	...	...
75 - 79 .....	1 063 736	323 037	740 699	...	...	...	...	...	...
80 - 84 .....	1 210 234	335 863	874 371	...	...	...	...	...	...
85 - 89 .....	422 351	113 869	308 482	...	...	...	...	...	...
90 - 94 .....	219 337	54 945	164 392	...	...	...	...	...	...
95 - 99 .....	53 865	15 892	37 973	...	...	...	...	...	...
100 + .....	18 720	6 596	12 124	...	...	...	...	...	...
United Kingdom of Great Britain and Northern Ireland - Royaume-Uni de Grande-Bretagne et d'Irlande du Nord <sup>91</sup>									
30 VI 2020 (ESDJ)									
Total .....	67 081 234	33 145 709	33 935 525	...	...	...	...	...	...
0 .....	701 897	360 102	341 795	...	...	...	...	...	...
1 - 4 .....	3 080 433	1 581 288	1 499 145	...	...	...	...	...	...
5 - 9 .....	4 147 413	2 125 958	2 021 455	...	...	...	...	...	...
10 - 14 .....	4 045 114	2 073 515	1 971 599	...	...	...	...	...	...
15 - 19 .....	3 683 680	1 893 268	1 790 412	...	...	...	...	...	...
20 - 24 .....	4 133 158	2 132 032	2 001 126	...	...	...	...	...	...
25 - 29 .....	4 476 630	2 280 809	2 195 821	...	...	...	...	...	...
30 - 34 .....	4 521 975	2 263 511	2 258 464	...	...	...	...	...	...
35 - 39 .....	4 404 100	2 179 535	2 224 565	...	...	...	...	...	...
40 - 44 .....	4 091 543	2 032 071	2 059 472	...	...	...	...	...	...
45 - 49 .....	4 303 967	2 126 397	2 177 570	...	...	...	...	...	...
50 - 54 .....	4 616 017	2 269 897	2 346 120	...	...	...	...	...	...
55 - 59 .....	4 510 851	2 216 617	2 294 234	...	...	...	...	...	...
60 - 64 .....	3 855 818	1 888 526	1 967 292	...	...	...	...	...	...
65 - 69 .....	3 355 381	1 624 419	1 730 962	...	...	...	...	...	...
70 - 74 .....	3 363 906	1 606 864	1 757 042	...	...	...	...	...	...
75 - 79 .....	2 403 759	1 114 488	1 289 271	...	...	...	...	...	...
80 - 84 .....	1 726 223	759 183	967 040	...	...	...	...	...	...
85 - 89 .....	1 049 866	420 012	629 854	...	...	...	...	...	...
90 - 94 .....	470 670	162 110	308 580	...	...	...	...	...	...
95 - 99 .....	123 710	32 420	91 300	...	...	...	...	...	...
100 + .....	15 120	2 700	12 420	...	...	...	...	...	...
<b>OCEANIA - OCÉANIE</b>									
Australia - Australie <sup>31</sup>									
1 VII 2020 (ESDJ)									
Total .....	25 697 298	12 737 005	12 960 293	22 344 811	11 034 694	11 310 117	3 352 487	1 702 311	1 650 176
0 .....	302 836	155 929	146 907	267 815	137 925	129 890	35 021	18 004	17 017
1 - 4 .....	1 253 875	645 240	608 635	1 104 292	568 334	535 958	149 583	76 906	72 677
5 - 9 .....	1 628 593	835 815	792 778	1 420 076	728 487	691 589	208 517	107 328	101 189
10 - 14 .....	1 595 815	819 062	776 753	1 371 297	703 992	667 305	224 518	115 070	109 448
15 - 19 .....	1 492 002	767 366	724 636	1 292 948	664 672	628 276	199 054	102 694	96 360
20 - 24 .....	1 712 304	879 960	832 344	1 552 466	794 671	757 795	159 838	85 289	74 549
25 - 29 .....	1 906 536	960 828	945 708	1 744 768	877 768	867 000	161 768	83 060	78 708
30 - 34 .....	1 923 691	948 579	975 112	1 745 372	859 541	885 831	178 319	89 038	89 281
35 - 39 .....	1 835 020	908 843	926 177	1 648 070	816 591	831 479	186 950	92 252	94 698
40 - 44 .....	1 620 207	805 040	815 167	1 434 742	712 356	722 386	185 465	92 684	92 781

# 7. Population by age, sex and urban/rural residence: latest available year, 2012 - 2021

## Population selon l'âge, le sexe et la résidence, urbaine/rurale : dernière année disponible, 2012 - 2021 (continued - suite)

Continent, country or area, date, code <sup>a</sup> and age (in years)	Total			Urban - Urbaine			Rural - Rurale		
	Both sexes Les deux sexes	Male Masculin	Female Féminin	Both sexes Les deux sexes	Male Masculin	Female Féminin	Both sexes Les deux sexes	Male Masculin	Female Féminin
OCEANIA - OCÉANIE									
Australia - Australie <sup>31</sup>									
1 VII 2020 (ESDJ)									
45 - 49 .....	1 676 716	825 915	850 801	1 458 975	717 027	741 948	217 741	108 888	108 853
50 - 54 .....	1 564 528	763 142	801 386	1 340 250	651 313	688 937	224 278	111 829	112 449
55 - 59 .....	1 555 639	759 843	795 796	1 304 528	633 816	670 712	251 111	126 027	125 084
60 - 64 .....	1 436 654	697 341	739 313	1 186 465	570 364	616 101	250 189	126 977	123 212
65 - 69 .....	1 258 176	608 785	649 391	1 027 034	489 036	537 998	231 142	119 749	111 393
70 - 74 .....	1 104 991	540 440	564 551	905 245	435 376	469 869	199 746	105 064	94 682
75 - 79 .....	773 742	370 824	402 918	639 138	301 178	337 960	134 604	69 646	64 958
80 - 84 .....	528 443	239 845	288 598	445 996	198 822	247 174	82 447	41 023	41 424
85 - 89 .....	316 193	131 023	185 170	271 626	110 731	160 895	44 567	20 292	24 275
90 - 94 .....	158 425	57 459	100 966	137 734	49 194	88 540	20 691	8 265	12 426
95 - 99 .....	46 497	13 730	32 767	40 583	11 798	28 785	5 914	1 932	3 982
100 + .....	6 415	1 996	4 419	5 391	1 702	3 689	1 024	294	730
Cook Islands - Îles Cook									
1 XII 2016 (CDFC)									
Total .....	17 434	8 520	8 914	...	...	...	...	...	...
0 - 4 .....	1 354	710	644	...	...	...	...	...	...
5 - 9 .....	1 501	768	733	...	...	...	...	...	...
10 - 14 .....	1 441	745	696	...	...	...	...	...	...
15 - 19 .....	1 375	664	711	...	...	...	...	...	...
20 - 24 .....	1 225	569	656	...	...	...	...	...	...
25 - 29 .....	1 153	541	612	...	...	...	...	...	...
30 - 34 .....	1 077	482	595	...	...	...	...	...	...
35 - 39 .....	1 016	483	533	...	...	...	...	...	...
40 - 44 .....	1 121	520	601	...	...	...	...	...	...
45 - 49 .....	1 224	599	625	...	...	...	...	...	...
50 - 54 .....	1 265	642	623	...	...	...	...	...	...
55 - 59 .....	1 043	521	522	...	...	...	...	...	...
60 - 64 .....	834	405	429	...	...	...	...	...	...
65 - 69 .....	696	363	333	...	...	...	...	...	...
70 - 74 .....	482	234	248	...	...	...	...	...	...
75 - 79 .....	353	159	194	...	...	...	...	...	...
80 + .....	274	115	159	...	...	...	...	...	...
Fiji - Fidji									
17 IX 2017 (CDFC)									
Total .....	884 887	448 595	436 292	494 252	245 928	248 324	390 635	202 667	187 968
0 - 4 .....	91 897	47 195	44 702	47 904	24 614	23 290	43 993	22 581	21 412
5 - 9 .....	88 295	45 243	43 052	45 436	23 231	22 205	42 859	22 012	20 847
10 - 14 .....	79 596	40 715	38 881	40 784	20 676	20 108	38 812	20 039	18 773
15 - 19 .....	74 088	38 032	36 056	42 045	20 713	21 332	32 043	17 319	14 724
20 - 24 .....	73 616	37 464	36 152	46 942	23 397	23 545	26 674	14 067	12 607
25 - 29 .....	69 308	35 253	34 055	41 756	21 030	20 726	27 552	14 223	13 329
30 - 34 .....	68 818	35 266	33 552	40 741	20 609	20 132	28 077	14 657	13 420
35 - 39 .....	65 150	33 382	31 768	37 684	18 904	18 780	27 466	14 478	12 988
40 - 44 .....	53 514	27 697	25 817	30 590	15 476	15 114	22 924	12 221	10 703
45 - 49 .....	49 504	25 314	24 190	27 872	13 998	13 874	21 632	11 316	10 316
50 - 54 .....	48 610	24 649	23 961	26 585	13 241	13 344	22 025	11 408	10 617
55 - 59 .....	42 008	21 263	20 745	23 113	11 249	11 864	18 895	10 014	8 881
60 - 64 .....	30 615	14 891	15 724	16 744	7 805	8 939	13 871	7 086	6 785
65 - 69 .....	21 328	10 076	11 252	11 469	5 138	6 331	9 859	4 938	4 921
70 - 74 .....	14 148	6 367	7 781	7 342	3 131	4 211	6 806	3 236	3 570
75 + .....	14 392	5 788	8 604	7 245	2 716	4 529	7 147	3 072	4 075
17 IX 2021 (ESDF)									
Total .....	893 468	453 116	440 352	...	...	...	...	...	...
0 .....	18 624	9 526	9 098	...	...	...	...	...	...
1 - 4 .....	69 876	35 541	34 336	...	...	...	...	...	...
5 - 9 .....	88 550	45 198	43 351	...	...	...	...	...	...
10 - 14 .....	85 559	43 891	41 667	...	...	...	...	...	...
15 - 19 .....	77 179	39 545	37 635	...	...	...	...	...	...
20 - 24 .....	72 695	37 195	35 500	...	...	...	...	...	...
25 - 29 .....	70 246	35 544	34 702	...	...	...	...	...	...
30 - 34 .....	63 628	32 251	31 377	...	...	...	...	...	...
35 - 39 .....	62 321	31 807	30 514	...	...	...	...	...	...
40 - 44 .....	57 352	29 333	28 020	...	...	...	...	...	...

# 7. Population by age, sex and urban/rural residence: latest available year, 2012 - 2021

## Population selon l'âge, le sexe et la résidence, urbaine/rurale : dernière année disponible, 2012 - 2021 (continued - suite)

Continent, country or area, date, code <sup>a</sup> and age (in years)	Total			Urban - Urbaine			Rural - Rurale		
	Both sexes Les deux sexes	Male Masculin	Female Féminin	Both sexes Les deux sexes	Male Masculin	Female Féminin	Both sexes Les deux sexes	Male Masculin	Female Féminin
OCEANIA - OCÉANIE									
Fiji - Fidji									
17 IX 2021 (ESDF)									
45 - 49 .....	46 482	23 948	22 534	...	...	...	...	...	...
50 - 54 .....	43 612	22 277	21 336	...	...	...	...	...	...
55 - 59 .....	42 013	21 435	20 578	...	...	...	...	...	...
60 - 64 .....	34 722	17 589	17 132	...	...	...	...	...	...
65 - 69 .....	24 492	11 863	12 629	...	...	...	...	...	...
70 - 74 .....	16 614	7 823	8 791	...	...	...	...	...	...
75 + .....	19 502	8 350	11 152	...	...	...	...	...	...
French Polynesia - Polynésie française <sup>2</sup>									
1 VII 2021 (ESDF)									
Total .....	279 448	141 479	137 970	...	...	...	...	...	...
0 .....	1 682	882	800	...	...	...	...	...	...
1 - 4 .....	14 394	7 452	6 942	...	...	...	...	...	...
5 - 9 .....	20 112	10 391	9 721	...	...	...	...	...	...
10 - 14 .....	21 969	11 259	10 710	...	...	...	...	...	...
15 - 19 .....	21 710	11 055	10 655	...	...	...	...	...	...
20 - 24 .....	19 708	10 126	9 582	...	...	...	...	...	...
25 - 29 .....	19 770	9 892	9 878	...	...	...	...	...	...
30 - 34 .....	22 424	11 185	11 240	...	...	...	...	...	...
35 - 39 .....	22 123	10 934	11 189	...	...	...	...	...	...
40 - 44 .....	19 934	10 019	9 915	...	...	...	...	...	...
45 - 49 .....	19 430	9 807	9 623	...	...	...	...	...	...
50 - 54 .....	19 426	9 960	9 466	...	...	...	...	...	...
55 - 59 .....	16 785	8 621	8 165	...	...	...	...	...	...
60 - 64 .....	13 152	6 804	6 348	...	...	...	...	...	...
65 - 69 .....	10 581	5 425	5 156	...	...	...	...	...	...
70 - 74 .....	6 636	3 299	3 338	...	...	...	...	...	...
75 - 79 .....	4 831	2 353	2 478	...	...	...	...	...	...
80 - 84 .....	2 813	1 274	1 539	...	...	...	...	...	...
85 - 89 .....	1 446	573	874	...	...	...	...	...	...
90 - 94 .....	407	145	262	...	...	...	...	...	...
95 - 99 .....	101	22	79	...	...	...	...	...	...
100 + .....	13	1	12	...	...	...	...	...	...
Guam <sup>92</sup>									
1 VII 2021 (ESDJ)									
Total .....	168 801	86 910	81 891	...	...	...	...	...	...
0 .....	3 122	1 612	1 510	...	...	...	...	...	...
1 - 4 .....	12 435	6 420	6 015	...	...	...	...	...	...
5 - 9 .....	15 434	7 973	7 461	...	...	...	...	...	...
10 - 14 .....	14 751	7 663	7 088	...	...	...	...	...	...
15 - 19 .....	13 383	7 087	6 296	...	...	...	...	...	...
20 - 24 .....	13 507	7 342	6 165	...	...	...	...	...	...
25 - 29 .....	12 656	6 740	5 916	...	...	...	...	...	...
30 - 34 .....	11 163	5 787	5 376	...	...	...	...	...	...
35 - 39 .....	9 492	4 866	4 626	...	...	...	...	...	...
40 - 44 .....	8 784	4 412	4 372	...	...	...	...	...	...
45 - 49 .....	9 391	4 735	4 656	...	...	...	...	...	...
50 - 54 .....	10 012	5 245	4 767	...	...	...	...	...	...
55 - 59 .....	9 941	5 149	4 792	...	...	...	...	...	...
60 - 64 .....	8 102	4 121	3 981	...	...	...	...	...	...
65 - 69 .....	6 314	3 121	3 193	...	...	...	...	...	...
70 - 74 .....	4 912	2 354	2 558	...	...	...	...	...	...
75 - 79 .....	2 603	1 201	1 402	...	...	...	...	...	...
80 - 84 .....	1 744	717	1 027	...	...	...	...	...	...
85 - 89 .....	804	279	525	...	...	...	...	...	...
90 - 94 .....	215	75	140	...	...	...	...	...	...
95 - 99 .....	33	10	23	...	...	...	...	...	...
100 + .....	3	1	2	...	...	...	...	...	...
Kiribati									
7 XI 2015 (CDFC)									
Total .....	110 136	54 096	56 040	56 388	27 159	29 229	53 748	26 937	26 811
0 - 4 .....	14 393	7 546	6 847	7 140	3 724	3 416	7 253	3 822	3 431
5 - 9 .....	13 600	6 903	6 697	6 470	3 313	3 157	7 130	3 590	3 540

## 7. Population by age, sex and urban/rural residence: latest available year, 2012 - 2021

### Population selon l'âge, le sexe et la résidence, urbaine/rurale : dernière année disponible, 2012 - 2021 (continued - suite)

Continent, country or area, date, code <sup>a</sup> and age (in years)	Total			Urban - Urbaine			Rural - Rurale		
	Both sexes Les deux sexes	Male Masculin	Female Féminin	Both sexes Les deux sexes	Male Masculin	Female Féminin	Both sexes Les deux sexes	Male Masculin	Female Féminin
OCEANIA - OCÉANIE									
Kiribati									
7 XI 2015 (CDFC)									
10 - 14 .....	10 445	5 309	5 136	4 700	2 327	2 373	5 745	2 982	2 763
15 - 19 .....	11 676	5 851	5 825	6 290	2 988	3 302	5 386	2 863	2 523
20 - 24 .....	10 319	5 199	5 120	6 137	3 015	3 122	4 182	2 184	1 998
25 - 29 .....	9 672	4 682	4 990	5 468	2 603	2 865	4 204	2 079	2 125
30 - 34 .....	8 012	3 838	4 174	4 356	2 052	2 304	3 656	1 786	1 870
35 - 39 .....	6 584	3 161	3 423	3 422	1 661	1 761	3 162	1 500	1 662
40 - 44 .....	5 091	2 433	2 658	2 555	1 198	1 357	2 536	1 235	1 301
45 - 49 .....	5 707	2 676	3 031	2 724	1 227	1 497	2 983	1 449	1 534
50 - 54 .....	4 905	2 372	2 533	2 483	1 182	1 301	2 422	1 190	1 232
55 - 59 .....	3 321	1 548	1 773	1 694	743	951	1 627	805	822
60 - 64 .....	2 406	1 051	1 355	1 174	494	680	1 232	557	675
65 - 69 .....	1 748	731	1 017	815	322	493	933	409	524
70 - 74 .....	1 238	460	778	551	183	368	687	277	410
75 - 79 .....	608	217	391	241	86	155	367	131	236
80 - 84 .....	267	80	187	109	30	79	158	50	108
85 - 89 .....	109	30	79	42	6	36	67	24	43
90 - 94 .....	24	7	17	10	3	7	14	4	10
95 - 99 .....	11	2	9	7	2	5	4	-	4
100 + .....	-	-	-	-	-	-	-	-	-
7 XI 2020* (CDFC)									
Total .....	119 940	59 154	60 786	...	...	...	...	...	...
0 - 4 .....	15 387	7 965	7 422	...	...	...	...	...	...
5 - 9 .....	14 412	7 517	6 895	...	...	...	...	...	...
10 - 14 .....	13 299	6 701	6 598	...	...	...	...	...	...
15 - 19 .....	10 390	5 368	5 022	...	...	...	...	...	...
20 - 24 .....	11 149	5 629	5 520	...	...	...	...	...	...
25 - 29 .....	10 106	4 993	5 113	...	...	...	...	...	...
30 - 34 .....	9 287	4 511	4 776	...	...	...	...	...	...
35 - 39 .....	7 877	3 791	4 086	...	...	...	...	...	...
40 - 44 .....	6 142	2 997	3 145	...	...	...	...	...	...
45 - 49 .....	4 866	2 311	2 555	...	...	...	...	...	...
50 - 54 .....	5 215	2 413	2 802	...	...	...	...	...	...
55 - 59 .....	4 150	1 861	2 289	...	...	...	...	...	...
60 - 64 .....	3 065	1 386	1 679	...	...	...	...	...	...
65 + .....	4 595	1 711	2 884	...	...	...	...	...	...
Micronesia (Federated States of) - Micronésie (États fédérés de) <sup>93</sup>									
1 VII 2021 (ESDJ)									
Total .....	104 832	53 202	51 630	...	...	...	...	...	...
0 .....	2 560	1 324	1 235	...	...	...	...	...	...
1 - 4 .....	9 747	4 937	4 810	...	...	...	...	...	...
5 - 9 .....	12 170	6 257	5 913	...	...	...	...	...	...
10 - 14 .....	12 930	6 643	6 287	...	...	...	...	...	...
15 - 19 .....	12 220	6 359	5 861	...	...	...	...	...	...
20 - 24 .....	9 542	5 001	4 541	...	...	...	...	...	...
25 - 29 .....	7 796	3 917	3 879	...	...	...	...	...	...
30 - 34 .....	6 718	3 463	3 256	...	...	...	...	...	...
35 - 39 .....	6 062	2 985	3 077	...	...	...	...	...	...
40 - 44 .....	5 691	2 772	2 919	...	...	...	...	...	...
45 - 49 .....	5 291	2 693	2 598	...	...	...	...	...	...
50 - 54 .....	4 713	2 347	2 367	...	...	...	...	...	...
55 - 59 .....	3 682	1 911	1 771	...	...	...	...	...	...
60 - 64 .....	2 336	1 192	1 145	...	...	...	...	...	...
65 + .....	3 373	1 404	1 969	...	...	...	...	...	...
Nauru									
1 VII 2016 (ESDF)									
Total .....	11 014	5 547	5 467	...	...	...	...	...	...
0 .....	321	164	157	...	...	...	...	...	...
1 - 4 .....	1 324	675	649	...	...	...	...	...	...
5 - 9 .....	1 579	854	725	...	...	...	...	...	...
10 - 14 .....	1 142	562	579	...	...	...	...	...	...
15 - 19 .....	1 012	525	488	...	...	...	...	...	...

# 7. Population by age, sex and urban/rural residence: latest available year, 2012 - 2021

## Population selon l'âge, le sexe et la résidence, urbaine/rurale : dernière année disponible, 2012 - 2021 (continued - suite)

Continent, country or area, date, code <sup>a</sup> and age (in years)	Total			Urban - Urbaine			Rural - Rurale		
	Both sexes Les deux sexes	Male Masculin	Female Féminin	Both sexes Les deux sexes	Male Masculin	Female Féminin	Both sexes Les deux sexes	Male Masculin	Female Féminin
OCEANIA - OCÉANIE									
Nauru									
1 VII 2016 (ESDF)									
20 - 24 .....	836	434	402	...	...	...	...	...	...
25 - 29 .....	930	461	468	...	...	...	...	...	...
30 - 34 .....	900	444	457	...	...	...	...	...	...
35 - 39 .....	723	377	346	...	...	...	...	...	...
40 - 44 .....	562	277	285	...	...	...	...	...	...
45 - 49 .....	443	220	223	...	...	...	...	...	...
50 - 54 .....	452	212	240	...	...	...	...	...	...
55 - 59 .....	343	152	190	...	...	...	...	...	...
60 - 64 .....	242	110	131	...	...	...	...	...	...
65 - 69 .....	127	50	77	...	...	...	...	...	...
70 - 74 .....	40	15	25	...	...	...	...	...	...
75 + .....	39	15	24	...	...	...	...	...	...
New Caledonia - Nouvelle-Calédonie									
1 I 2017 (ESDF)									
Total .....	278 495	140 000	138 495	...	...	...	...	...	...
0 - 4 .....	20 587	10 481	10 106	...	...	...	...	...	...
5 - 9 .....	21 295	11 009	10 286	...	...	...	...	...	...
10 - 14 .....	21 505	10 922	10 583	...	...	...	...	...	...
15 - 19 .....	22 963	11 621	11 342	...	...	...	...	...	...
20 - 24 .....	19 937	10 329	9 608	...	...	...	...	...	...
25 - 29 .....	20 738	10 338	10 400	...	...	...	...	...	...
30 - 34 .....	21 487	10 760	10 727	...	...	...	...	...	...
35 - 39 .....	20 717	10 255	10 462	...	...	...	...	...	...
40 - 44 .....	21 555	10 853	10 702	...	...	...	...	...	...
45 - 49 .....	19 744	9 795	9 949	...	...	...	...	...	...
50 - 54 .....	17 719	8 939	8 780	...	...	...	...	...	...
55 - 59 .....	13 955	7 010	6 945	...	...	...	...	...	...
60 - 64 .....	11 230	5 722	5 508	...	...	...	...	...	...
65 - 69 .....	8 877	4 516	4 361	...	...	...	...	...	...
70 - 74 .....	6 650	3 339	3 311	...	...	...	...	...	...
75 - 79 .....	4 642	2 157	2 485	...	...	...	...	...	...
80 - 84 .....	2 793	1 198	1 595	...	...	...	...	...	...
85 - 89 .....	1 538	607	931	...	...	...	...	...	...
90 - 94 .....	436	119	317	...	...	...	...	...	...
95 + .....	127	30	97	...	...	...	...	...	...
New Zealand - Nouvelle- Zélande <sup>94</sup>									
1 VII 2021* (ESDJ)									
Total .....	5 122 600	2 542 600	2 580 000	4 295 400 <sup>95</sup>	2 116 800 <sup>95</sup>	2 178 600 <sup>95</sup>	826 900 <sup>95</sup>	425 500 <sup>95</sup>	401 300 <sup>95</sup>
0 .....	61 140	31 480	29 660	52 270 <sup>95</sup>	26 790 <sup>95</sup>	25 480 <sup>95</sup>	8 880 <sup>95</sup>	4 700 <sup>95</sup>	4 180 <sup>95</sup>
1 - 4 .....	244 370	125 230	119 140	207 060 <sup>95</sup>	106 120 <sup>95</sup>	100 940 <sup>95</sup>	37 300 <sup>95</sup>	19 100 <sup>95</sup>	18 200 <sup>95</sup>
5 - 9 .....	325 570	167 260	158 310	273 130 <sup>95</sup>	140 220 <sup>95</sup>	132 920 <sup>95</sup>	52 430 <sup>95</sup>	27 040 <sup>95</sup>	25 400 <sup>95</sup>
10 - 14 .....	337 540	173 620	163 920	279 070 <sup>95</sup>	143 480 <sup>95</sup>	135 580 <sup>95</sup>	58 470 <sup>95</sup>	30 130 <sup>95</sup>	28 340 <sup>95</sup>
15 - 19 .....	314 880	161 330	153 550	265 200 <sup>95</sup>	135 330 <sup>95</sup>	129 860 <sup>95</sup>	49 680 <sup>95</sup>	25 990 <sup>95</sup>	23 690 <sup>95</sup>
20 - 24 .....	333 260	172 020	161 240	293 920 <sup>95</sup>	150 010 <sup>95</sup>	143 910 <sup>95</sup>	39 300 <sup>95</sup>	21 990 <sup>95</sup>	17 310 <sup>95</sup>
25 - 29 .....	372 030	190 640	181 390	328 830 <sup>95</sup>	167 500 <sup>95</sup>	161 320 <sup>95</sup>	43 160 <sup>95</sup>	23 100 <sup>95</sup>	20 060 <sup>95</sup>
30 - 34 .....	384 110	191 640	192 470	337 180 <sup>95</sup>	167 500 <sup>95</sup>	169 680 <sup>95</sup>	46 910 <sup>95</sup>	24 130 <sup>95</sup>	22 780 <sup>95</sup>
35 - 39 .....	341 110	168 840	172 260	294 650 <sup>95</sup>	145 310 <sup>95</sup>	149 340 <sup>95</sup>	46 430 <sup>95</sup>	23 520 <sup>95</sup>	22 920 <sup>95</sup>
40 - 44 .....	312 600	154 820	157 780	265 080 <sup>95</sup>	130 920 <sup>95</sup>	134 160 <sup>95</sup>	47 500 <sup>95</sup>	23 880 <sup>95</sup>	23 620 <sup>95</sup>
45 - 49 .....	323 490	158 830	164 650	266 680 <sup>95</sup>	130 500 <sup>95</sup>	136 190 <sup>95</sup>	56 790 <sup>95</sup>	28 330 <sup>95</sup>	28 460 <sup>95</sup>
50 - 54 .....	331 200	161 590	169 610	267 540 <sup>95</sup>	129 840 <sup>95</sup>	137 710 <sup>95</sup>	63 640 <sup>95</sup>	31 740 <sup>95</sup>	31 900 <sup>95</sup>
55 - 59 .....	324 150	157 610	166 540	256 720 <sup>95</sup>	123 840 <sup>95</sup>	132 880 <sup>95</sup>	67 410 <sup>95</sup>	33 760 <sup>95</sup>	33 650 <sup>95</sup>
60 - 64 .....	298 090	144 220	153 870	233 040 <sup>95</sup>	111 190 <sup>95</sup>	121 850 <sup>95</sup>	65 000 <sup>95</sup>	33 010 <sup>95</sup>	31 990 <sup>95</sup>
65 - 69 .....	253 590	122 810	130 780	199 510 <sup>95</sup>	94 770 <sup>95</sup>	104 740 <sup>95</sup>	54 040 <sup>95</sup>	28 010 <sup>95</sup>	26 030 <sup>95</sup>
70 - 74 .....	219 540	106 650	112 880	176 410 <sup>95</sup>	83 870 <sup>95</sup>	92 550 <sup>95</sup>	43 090 <sup>95</sup>	22 760 <sup>95</sup>	20 330 <sup>95</sup>
75 - 79 .....	151 200	71 690	79 510	126 280 <sup>95</sup>	58 530 <sup>95</sup>	67 750 <sup>95</sup>	24 910 <sup>95</sup>	13 150 <sup>95</sup>	11 750 <sup>95</sup>
80 - 84 .....	103 760	46 770	56 990	90 220 <sup>95</sup>	39 750 <sup>95</sup>	50 470 <sup>95</sup>	13 520 <sup>95</sup>	7 010 <sup>95</sup>	6 620 <sup>95</sup>
85 - 89 .....	56 420	23 540	32 880	50 670 <sup>95</sup>	20 550 <sup>95</sup>	30 120 <sup>95</sup>	5 750 <sup>95</sup>	2 990 <sup>95</sup>	2 770 <sup>95</sup>
90 + .....	34 580	12 010	22 570	...	...	...	...	...	...
90 - 94 .....	34 580	12 010	22 570	31 920 <sup>95</sup>	10 820 <sup>95</sup>	21 110 <sup>95</sup>	2 650 <sup>95</sup>	1 190 <sup>95</sup>	1 470 <sup>95</sup>

## 7. Population by age, sex and urban/rural residence: latest available year, 2012 - 2021

### Population selon l'âge, le sexe et la résidence, urbaine/rurale : dernière année disponible, 2012 - 2021 (continued - suite)

Continent, country or area, date, code <sup>a</sup> and age (in years)	Total			Urban - Urbaine			Rural - Rurale		
	Both sexes Les deux sexes	Male Masculin	Female Féminin	Both sexes Les deux sexes	Male Masculin	Female Féminin	Both sexes Les deux sexes	Male Masculin	Female Féminin
OCEANIA - OCÉANIE									
Niue - Nioué <sup>43</sup>									
9 III 2017 (CDJC)									
Total .....	1 591	762	829	...	...	...	...	...	...
0 .....	21	11	10	...	...	...	...	...	...
1 - 4 .....	114	57	57	...	...	...	...	...	...
5 - 9 .....	168	83	85	...	...	...	...	...	...
10 - 14 .....	144	66	78	...	...	...	...	...	...
15 - 19 .....	95	42	53	...	...	...	...	...	...
20 - 24 .....	65	35	30	...	...	...	...	...	...
25 - 29 .....	107	50	57	...	...	...	...	...	...
30 - 34 .....	113	51	62	...	...	...	...	...	...
35 - 39 .....	93	44	49	...	...	...	...	...	...
40 - 44 .....	89	43	46	...	...	...	...	...	...
45 - 49 .....	91	52	39	...	...	...	...	...	...
50 - 54 .....	101	49	52	...	...	...	...	...	...
55 - 59 .....	92	45	47	...	...	...	...	...	...
60 - 64 .....	86	43	43	...	...	...	...	...	...
65 - 69 .....	56	25	31	...	...	...	...	...	...
70 - 74 .....	58	30	28	...	...	...	...	...	...
75 - 79 .....	50	23	27	...	...	...	...	...	...
80 - 84 .....	34	8	26	...	...	...	...	...	...
85 - 89 .....	9	4	5	...	...	...	...	...	...
90 - 94 .....	4	1	3	...	...	...	...	...	...
95 - 99 .....	1	-	1	...	...	...	...	...	...
Palau - Palaos									
1 IV 2020 (CDJC)									
Total .....	17 614	9 494	8 120	13 929	7 540	6 389	3 685	1 954	1 731
0 - 4 .....	1 013	527	486	782	409	373	231	118	113
5 - 9 .....	1 164	624	540	884	480	404	280	144	136
10 - 14 .....	1 202	605	597	903	456	447	299	149	150
15 - 19 .....	1 043	536	507	828	429	399	215	107	108
20 - 24 .....	897	478	419	720	380	340	177	98	79
25 - 29 .....	1 336	796	540	1 122	660	462	214	136	78
30 - 34 .....	1 360	794	566	1 168	680	488	192	114	78
35 - 39 .....	1 369	818	551	1 158	685	473	211	133	78
40 - 44 .....	1 432	827	605	1 213	716	497	219	111	108
45 - 49 .....	1 445	818	627	1 145	653	492	300	165	135
50 - 54 .....	1 377	704	673	1 077	553	524	300	151	149
55 - 59 .....	1 265	669	596	958	500	458	307	169	138
60 - 64 .....	1 040	542	498	771	405	366	269	137	132
65 - 69 .....	757	375	382	551	269	282	206	106	100
70 - 74 .....	438	207	231	317	144	173	121	63	58
75 + .....	476	174	302	332	121	211	144	53	91
Papua New Guinea - Papouasie-Nouvelle- Guinée <sup>96</sup>									
1 VII 2016 (ESDF)									
Total .....	8 151 300	...	...	...	...	...	...	...	...
0 - 14 .....	2 970 800	...	...	...	...	...	...	...	...
15 - 24 .....	1 641 400	...	...	...	...	...	...	...	...
25 - 59 .....	3 177 700	...	...	...	...	...	...	...	...
60 + .....	361 400	...	...	...	...	...	...	...	...
Pitcairn									
19 II 2020 (CDFC)									
Total .....	45	...	...	...	...	...	...	...	...
0 - 4 .....	2	...	...	...	...	...	...	...	...
5 - 9 .....	-	...	...	...	...	...	...	...	...
10 - 14 .....	3	...	...	...	...	...	...	...	...
15 - 19 .....	2	...	...	...	...	...	...	...	...
20 - 24 .....	2	...	...	...	...	...	...	...	...
25 - 29 .....	1	...	...	...	...	...	...	...	...
30 - 34 .....	-	...	...	...	...	...	...	...	...
35 - 39 .....	3	...	...	...	...	...	...	...	...
40 - 44 .....	1	...	...	...	...	...	...	...	...
45 - 49 .....	4	...	...	...	...	...	...	...	...



## 7. Population by age, sex and urban/rural residence: latest available year, 2012 - 2021

### Population selon l'âge, le sexe et la résidence, urbaine/rurale : dernière année disponible, 2012 - 2021 (continued - suite)

Continent, country or area, date, code <sup>a</sup> and age (in years)	Total			Urban - Urbaine			Rural - Rurale		
	Both sexes Les deux sexes	Male Masculin	Female Féminin	Both sexes Les deux sexes	Male Masculin	Female Féminin	Both sexes Les deux sexes	Male Masculin	Female Féminin
OCEANIA - OCÉANIE									
Pitcairn									
19 II 2020 (CDFC)									
50 - 54 .....	1	...	...	...	...	...	...	...	...
55 - 59 .....	7	...	...	...	...	...	...	...	...
60 - 64 .....	5	...	...	...	...	...	...	...	...
65 - 69 .....	7	...	...	...	...	...	...	...	...
70 - 74 .....	2	...	...	...	...	...	...	...	...
75 - 79 .....	-	...	...	...	...	...	...	...	...
80 - 84 .....	1	...	...	...	...	...	...	...	...
85 - 89 .....	-	...	...	...	...	...	...	...	...
90 - 94 .....	1	...	...	...	...	...	...	...	...
95 - 99 .....	-	...	...	...	...	...	...	...	...
100 + .....	-	...	...	...	...	...	...	...	...
Unknown - Inconnu .....	3	...	...	...	...	...	...	...	...
Samoa									
1 I 2020 (ESDF)									
Total .....	202 506	104 014	98 493	37 916	18 980	18 936	164 590	85 034	79 557
0 .....	5 383	2 780	2 603	883	421	462	4 500	2 359	2 141
1 - 4 .....	23 840	12 340	11 500	3 874	1 964	1 910	19 966	10 376	9 591
5 - 9 .....	26 599	14 153	12 446	4 687	2 499	2 188	21 912	11 653	10 258
10 - 14 .....	20 975	10 703	10 272	3 611	1 832	1 779	17 364	8 872	8 493
15 - 19 .....	18 262	9 630	8 633	3 565	1 757	1 808	14 697	7 872	6 825
20 - 24 .....	16 788	8 571	8 217	3 509	1 761	1 747	13 279	6 810	6 469
25 - 29 .....	13 784	6 779	7 005	2 754	1 308	1 447	11 030	5 471	5 558
30 - 34 .....	12 214	6 136	6 079	2 541	1 231	1 310	9 673	4 905	4 768
35 - 39 .....	10 737	5 427	5 309	2 184	1 149	1 035	8 553	4 279	4 274
40 - 44 .....	10 105	5 118	4 987	1 925	892	1 032	8 180	4 225	3 955
45 - 49 .....	10 484	5 773	4 711	1 896	1 002	893	8 588	4 770	3 817
50 - 54 .....	9 146	4 632	4 514	1 827	914	913	7 319	3 718	3 601
55 - 59 .....	7 895	4 179	3 716	1 486	772	715	6 408	3 407	3 001
60 - 64 .....	6 223	3 199	3 024	1 245	610	635	4 978	2 589	2 389
65 - 69 .....	3 556	1 780	1 776	722	355	366	2 834	1 424	1 410
70 - 74 .....	2 793	1 331	1 462	528	257	271	2 265	1 074	1 191
75 - 79 .....	1 821	777	1 044	376	152	224	1 446	625	820
80 - 84 .....	983	350	633	161	65	96	822	285	537
85 - 89 .....	454	152	302	92	23	68	362	129	233
90 - 94 .....	202	66	136	22		22	180	66	114
95 - 99 .....	28	5	23	6	-	6	22	5	17
100 + .....	1	1	-	1	1	-	-	-	-
Unknown - Inconnu .....	235	132	103	22	16	6	213	116	97
Solomon Islands - Îles Salomon <sup>97</sup>									
1 VII 2021 (ESDF)									
Total .....	707 484	360 961	346 523	...	...	...	...	...	...
0 - 4 .....	82 826	42 814	40 013	...	...	...	...	...	...
5 - 9 .....	82 041	42 227	39 814	...	...	...	...	...	...
10 - 14 .....	81 206	41 682	39 525	...	...	...	...	...	...
15 - 19 .....	77 409	39 816	37 593	...	...	...	...	...	...
20 - 24 .....	66 032	34 052	31 980	...	...	...	...	...	...
25 - 29 .....	54 843	28 304	26 540	...	...	...	...	...	...
30 - 34 .....	50 261	25 926	24 335	...	...	...	...	...	...
35 - 39 .....	45 740	23 401	22 340	...	...	...	...	...	...
40 - 44 .....	39 760	19 810	19 951	...	...	...	...	...	...
45 - 49 .....	34 945	17 196	17 749	...	...	...	...	...	...
50 - 54 .....	27 088	13 460	13 628	...	...	...	...	...	...
55 - 59 .....	20 608	10 280	10 328	...	...	...	...	...	...
60 - 64 .....	15 238	7 637	7 601	...	...	...	...	...	...
65 - 69 .....	11 243	5 588	5 656	...	...	...	...	...	...
70 - 74 .....	8 167	3 905	4 262	...	...	...	...	...	...
75 - 79 .....	5 396	2 596	2 800	...	...	...	...	...	...
80 + .....	4 679	2 269	2 411	...	...	...	...	...	...
Tokelau - Tokélaou <sup>98</sup>									
12 XII 2019 (ESDF)									
Total .....	1 647	813	834	...	...	...	...	...	...
0 - 4 .....	161	80	81	...	...	...	...	...	...

## 7. Population by age, sex and urban/rural residence: latest available year, 2012 - 2021

### Population selon l'âge, le sexe et la résidence, urbaine/rurale : dernière année disponible, 2012 - 2021 (continued - suite)

Continent, country or area, date, code <sup>a</sup> and age (in years)	Total			Urban - Urbaine			Rural - Rurale		
	Both sexes Les deux sexes	Male Masculin	Female Féminin	Both sexes Les deux sexes	Male Masculin	Female Féminin	Both sexes Les deux sexes	Male Masculin	Female Féminin
OCEANIA - Océanie									
Tokelau - Tokelau <sup>98</sup>									
12 XII 2019 (ESDF)									
5 - 9 .....	173	86	87	...	...	...	...	...	...
10 - 14 .....	187	106	81	...	...	...	...	...	...
15 - 19 .....	140	68	72	...	...	...	...	...	...
20 - 24 .....	139	74	65	...	...	...	...	...	...
25 - 29 .....	118	58	60	...	...	...	...	...	...
30 - 34 .....	102	42	60	...	...	...	...	...	...
35 - 39 .....	107	53	54	...	...	...	...	...	...
40 - 44 .....	88	41	47	...	...	...	...	...	...
45 - 49 .....	91	53	38	...	...	...	...	...	...
50 - 54 .....	98	42	56	...	...	...	...	...	...
55 - 59 .....	73	28	45	...	...	...	...	...	...
60 - 64 .....	60	32	28	...	...	...	...	...	...
65 - 69 .....	44	25	19	...	...	...	...	...	...
70 - 74 .....	25	11	14	...	...	...	...	...	...
75 - 79 .....	21	10	11	...	...	...	...	...	...
80 - 84 .....	13	2	11	...	...	...	...	...	...
85 - 89 .....	6	2	4	...	...	...	...	...	...
90 + .....	1	-	1	...	...	...	...	...	...
Tonga									
30 XI 2016 (CDFS)									
Total .....	100 651	50 255	50 396	23 221	11 529	11 692	77 430	38 726	38 704
0 - 4 .....	12 499	6 440	6 059	2 648	1 357	1 291	9 851	5 083	4 768
5 - 9 .....	12 153	6 417	5 736	2 557	1 351	1 206	9 596	5 066	4 530
10 - 14 .....	11 882	6 139	5 743	2 518	1 244	1 274	9 364	4 895	4 469
15 - 19 .....	10 502	5 449	5 053	2 374	1 246	1 128	8 128	4 203	3 925
20 - 24 .....	8 234	4 106	4 128	2 070	1 029	1 041	6 164	3 077	3 087
25 - 29 .....	6 629	3 162	3 467	1 762	888	874	4 867	2 274	2 593
30 - 34 .....	6 521	2 994	3 527	1 641	790	851	4 880	2 204	2 676
35 - 39 .....	5 645	2 704	2 941	1 368	641	727	4 277	2 063	2 214
40 - 44 .....	5 189	2 473	2 716	1 209	577	632	3 980	1 896	2 084
45 - 49 .....	5 181	2 600	2 581	1 220	605	615	3 961	1 995	1 966
50 - 54 .....	4 150	2 129	2 021	1 012	519	493	3 138	1 610	1 528
55 - 59 .....	3 254	1 571	1 683	803	369	434	2 451	1 202	1 249
60 - 64 .....	2 696	1 297	1 399	628	301	327	2 068	996	1 072
65 - 69 .....	2 030	968	1 062	474	215	259	1 556	753	803
70 - 74 .....	1 601	735	866	345	154	191	1 256	581	675
75 - 79 .....	1 250	575	675	269	121	148	981	454	527
80 - 84 .....	725	315	410	175	70	105	550	245	305
85 - 89 .....	358	127	231	78	23	55	280	104	176
90 - 94 .....	99	25	74	27	5	22	72	20	52
95 - 99 .....	10	5	5	2	1	1	8	4	4
100 + .....	2	1	1	-	-	-	2	1	1
Unknown - Inconnu .....	41	23	18	41	23	18	-	-	-
Tuvalu <sup>99</sup>									
12 XI 2017 (CDFS)									
Total .....	10 645	5 488	5 157	...	...	...	...	...	...
0 - 4 .....	1 160	625	535	...	...	...	...	...	...
5 - 9 .....	1 205	628	577	...	...	...	...	...	...
10 - 14 .....	1 012	541	471	...	...	...	...	...	...
15 - 19 .....	953	499	454	...	...	...	...	...	...
20 - 24 .....	940	482	458	...	...	...	...	...	...
25 - 29 .....	923	502	421	...	...	...	...	...	...
30 - 34 .....	769	407	362	...	...	...	...	...	...
35 - 39 .....	579	299	280	...	...	...	...	...	...
40 - 44 .....	454	242	212	...	...	...	...	...	...
45 - 49 .....	478	251	227	...	...	...	...	...	...
50 - 54 .....	586	314	272	...	...	...	...	...	...
55 - 59 .....	579	257	322	...	...	...	...	...	...
60 - 64 .....	421	198	223	...	...	...	...	...	...
65 - 69 .....	272	117	155	...	...	...	...	...	...
70 - 74 .....	136	64	72	...	...	...	...	...	...
75 - 79 .....	99	41	58	...	...	...	...	...	...

## 7. Population by age, sex and urban/rural residence: latest available year, 2012 - 2021

### Population selon l'âge, le sexe et la résidence, urbaine/rurale : dernière année disponible, 2012 - 2021 (continued - suite)

Continent, country or area, date, code <sup>a</sup> and age (in years)	Total			Urban - Urbaine			Rural - Rurale		
	Both sexes Les deux sexes	Male Masculin	Female Féminin	Both sexes Les deux sexes	Male Masculin	Female Féminin	Both sexes Les deux sexes	Male Masculin	Female Féminin
OCEANIA - OCÉANIE									
Tuvalu <sup>99</sup>									
12 XI 2017 (CDFC)									
80 - 84 .....	59	16	43	...	...	...	...	...	...
85 + .....	20	5	15	...	...	...	...	...	...
Vanuatu <sup>100</sup>									
1 VII 2021 (ESDF)									
Total .....	307 000	155 124	151 875	68 306	34 388	33 918	238 693	120 736	117 957
0 .....	8 146	4 103	4 043	1 749	879	870	6 397	3 223	3 173
1 - 4 .....	34 420	17 790	16 631	6 645	3 444	3 201	27 776	14 346	13 430
5 - 9 .....	40 351	21 002	19 349	7 427	3 849	3 577	32 924	17 152	15 772
10 - 14 .....	35 544	18 448	17 096	6 537	3 389	3 148	29 007	15 059	13 948
15 - 19 .....	29 653	15 221	14 432	6 297	3 151	3 147	23 356	12 070	11 286
20 - 24 .....	26 341	13 036	13 305	6 960	3 430	3 530	19 381	9 606	9 775
25 - 29 .....	24 797	12 090	12 707	6 920	3 525	3 395	17 877	8 565	9 312
30 - 34 .....	21 408	10 299	11 110	5 559	2 638	2 921	15 849	7 660	8 189
35 - 39 .....	17 385	8 687	8 699	4 287	2 096	2 190	13 099	6 590	6 508
40 - 44 .....	15 454	7 691	7 763	3 807	1 862	1 945	11 648	5 829	5 819
45 - 49 .....	13 554	6 901	6 652	3 393	1 715	1 678	10 160	5 186	4 974
50 - 54 .....	11 216	5 558	5 658	2 932	1 443	1 490	8 284	4 115	4 168
55 - 59 .....	8 956	4 457	4 499	2 115	1 068	1 047	6 842	3 389	3 452
60 - 64 .....	7 015	3 460	3 555	1 601	803	798	5 413	2 657	2 757
65 - 69 .....	4 971	2 467	2 504	947	495	452	4 024	1 972	2 051
70 - 74 .....	3 296	1 646	1 649	543	284	259	2 753	1 363	1 390
75 - 79 .....	2 151	1 115	1 036	318	168	150	1 833	947	887
80 - 84 .....	1 146	571	575	139	81	58	1 007	490	517
85 - 89 .....	596	293	303	63	33	30	532	260	272
90 - 94 .....	281	138	143	35	20	15	246	118	128
95 - 99 .....	165	83	83	21	9	12	144	74	70
100 + .....	154	70	84	10	6	5	143	64	79
Wallis and Futuna Islands - Îles Wallis et Futuna									
22 VII 2013 (CDFC)									
Total .....	12 197	5 927	6 270	...	...	...	...	...	...
0 - 4 .....	997	507	490	...	...	...	...	...	...
5 - 9 .....	1 136	560	576	...	...	...	...	...	...
10 - 14 .....	1 297	687	610	...	...	...	...	...	...
15 - 19 .....	1 168	615	553	...	...	...	...	...	...
20 - 24 .....	583	257	326	...	...	...	...	...	...
25 - 29 .....	600	266	334	...	...	...	...	...	...
30 - 34 .....	719	315	404	...	...	...	...	...	...
35 - 39 .....	864	398	466	...	...	...	...	...	...
40 - 44 .....	922	434	488	...	...	...	...	...	...
45 - 49 .....	762	354	408	...	...	...	...	...	...
50 - 54 .....	761	344	417	...	...	...	...	...	...
55 - 59 .....	669	352	317	...	...	...	...	...	...
60 - 64 .....	571	310	261	...	...	...	...	...	...
65 - 69 .....	462	238	224	...	...	...	...	...	...
70 - 74 .....	309	153	156	...	...	...	...	...	...
75 - 79 .....	201	82	119	...	...	...	...	...	...
80 - 84 .....	111	35	76	...	...	...	...	...	...
85 - 89 .....	50	17	33	...	...	...	...	...	...
90 - 94 .....	15	3	12	...	...	...	...	...	...
95 + .....	-	-	-	...	...	...	...	...	...

## FOOTNOTES - NOTES

Italics: estimates which are less reliable. - Italiques : estimations moins sûres.

\* Provisional. - Données provisoires.

<sup>a</sup> 'Code' indicates the source of data, as follows:  
CDFC - Census, de facto, complete tabulation  
CDFS - Census, de facto, sample tabulation  
CDJC - Census, de jure, complete tabulation

CDJS - Census, de jure, sample tabulation  
SSDF - Sample survey, de facto  
SSDJ - Sample survey, de jure  
ESDF - Estimates, de facto  
ESDJ - Estimates, de jure

Le 'Code' indique la source des données, comme suit :  
CDFC - Recensement, population de fait, tabulation complète  
CDFS - Recensement, population de fait, tabulation par sondage  
CDJC - Recensement, population de droit, tabulation complète  
CDJS - Recensement, population de droit, tabulation par sondage

SSDF - Enquête par sondage, population de fait  
 SSDJ - Enquête par sondage, population de droit  
 ESDF - Estimations, population de fait  
 ESDJ - Estimations, population de droit

<sup>1</sup> Data refer to national projections. - Les données se réfèrent aux projections nationales.

<sup>2</sup> Post-censal estimates. - Estimations post-censitaires.

<sup>3</sup> Projections based on the 2013 Population Census. - Projections fondées sur le recensement de la population de 2013.

<sup>4</sup> Based on the results of the 2011 Population Census. - Basé sur les résultats du recensement de la population de 2011.

<sup>5</sup> Unrevised data. - Les données n'ont pas été révisées.

<sup>6</sup> Source: Population projections and estimates of priority targets for the various health programs and interventions, National Institute of Statistics (2016). - Source : Projections démographiques et estimations des cibles prioritaires des différents programmes et interventions de santé, Institut National de la Statistique (2016).

<sup>7</sup> Based on the results of the 2014 Population Census. - D'après les résultats du recensement de la population de 2014.

<sup>8</sup> Estimates or projections based on the 2015 population census. - Estimations ou projections fondées sur les résultats du recensement de la population de 2015.

<sup>9</sup> Estimates based on the 2000 quick population count results and 1995, 2002 and 2010 Eritrea Demographic and Health Surveys. - Des estimations fondées sur le dénombrement rapide de la population de 2000 et sur les enquêtes érythréennes de la démographie et de la santé de 1995, 2002 et 2010.

<sup>10</sup> Data refer to national projections based on 2007 census. - Les données sont des projections nationales d'après les résultats du recensement de la population de 2007.

<sup>11</sup> Estimates considering also the results of the 2007 Population Census. - Estimations en prenant en considération les résultats du recensement de la population de 2007.

<sup>12</sup> Source: Integrated Household Survey (IHS) 2015/2016. - Source: Enquête intégrée auprès des ménages (IHS) 2015/2016.

<sup>13</sup> Data based on the 2010 Population Census. - Les données sont fondées sur le recensement de la population de 2010.

<sup>14</sup> Population in households only. Post-censal estimates. - Population dans les ménages seulement. Estimations post-censitaires.

<sup>15</sup> The figure for both sexes includes intersex persons. - Le chiffre pour les deux sexes comprend les personnes intersexes.

<sup>16</sup> Data are projections based on the 2016 Population Census. - Projections fondées sur le recensement de la population de 2016.

<sup>17</sup> Data refer to Libyan nationals only. - Les données se rapportent aux nationaux libyens seulement.

<sup>18</sup> Unrevised data. Data refer to projections based on the 1993 Population Census. - Les données n'ont pas été révisées. Les données se réfèrent aux projections basées sur le recensement de la population de 1993.

<sup>19</sup> Projections considering also the results of the 2009 Population Census. - Projections en prenant en considération les résultats du recensement de la population de 2009.

<sup>20</sup> Excludes the islands of St. Brandon and Agalega. Based on the results of the 2011 Population Census. Data refer to usual resident population. - Non compris les îles St. Brandon et Agalega. Basé sur les résultats du recensement de la population de 2011. Les données se réfèrent à la population résidente habituelle.

<sup>21</sup> Data from the main operation. - Données de l'opération principale.

<sup>22</sup> Projections based on the results of national survey on population and health conducted between 2010 and 2011, and especially population and housing census 2014. - Des projections de la population fondées sur les résultats de l'enquête nationale de la population et de la santé réalisée entre 2010 et 2011 et, surtout, du recensement général de la population et de l'habitat de 2014.

<sup>23</sup> Data refer to national projections based on 2017 census. - Les données sont des projections nationales d'après les résultats du recensement de la population de 2017.

<sup>24</sup> Projections based on the 2012 Population Census. - Projections fondées sur le recensement de la population de 2012.

<sup>25</sup> Source: National Population Commission. - Source : Commission nationale de la population.

<sup>26</sup> Data are projections based on the 2008 Population and Housing Census. - Projections basées sur le recensement 2008 de la population et des logements.

<sup>27</sup> Data refer to resident population. - Les données concernent la population résidente.

<sup>28</sup> Data for urban and rural do not add up to the total; reason for discrepancy not ascertained. - La somme des données pour la résidence urbaine et rurale n'est pas égale au total; on ne sait pas comment s'explique la divergence.

<sup>29</sup> The urban area is reconfigured by extending the urban agglomeration of Lomé to include all the prefecture of Golfe and the new prefecture of Agoènyé. - L'espace urbaine a été reconstitué par l'extension de l'agglomération de Lomé à toute la préfecture du Golfe et à la nouvelle préfecture d'Agoènyé.

<sup>30</sup> Projections based on the 2002 Population Census. - Projections fondées sur le recensement de la population de 2002.

<sup>31</sup> Based on the results of the 2016 Population Census. - Basé sur les résultats du recensement de la population de 2016.

<sup>32</sup> To ensure confidentiality, the values, including totals are randomly rounded either up or down to a multiple of '5' or '10.' As a result, when these data are summed or grouped, the total value may not match the individual values since totals and sub-totals are independently rounded. Similarly, percentages, which are calculated on rounded data, may not necessarily add up to 100%. - À des fins de confidentialité, les chiffres, y compris les totaux, sont aléatoirement arrondis au multiple de 5 ou de 10 inférieur ou supérieur. Par conséquent, lorsque ces chiffres sont additionnés, le total peut ne pas correspondre à la somme des valeurs individuelles, dans la mesure où les totaux et les totaux partiels sont arrondis indépendamment. De même, la somme des pourcentages, qui sont calculés à partir des données arrondies, peut ne pas correspondre à 100 %.

<sup>33</sup> Adjusted for census net undercoverage (including adjustment for incompletely enumerated Indian reserves). Preliminary postcensal estimates. Estimates are based on 2016 population census counts. - Ajusté pour la sous-estimation du recensement (y compris les réservations en Inde incomplètement énumérées). Estimations préliminaires postcensitaires. Estimations fondées sur les chiffres du recensement de la population de 2016.

<sup>34</sup> Based on the annual national household survey and the 2011 population census. - D'après les données de l'enquête annuelle nationale des ménages et les résultats du recensement de la population de 2011.

<sup>35</sup> Source: El Salvador National Population Estimates and Projections 2005-2050 (2021 revision). - Source : Les estimations et projections nationales de la population du Salvador pour les années 2005 - 2050 (révision de 2021).

<sup>36</sup> Source: El Salvador National Population Estimates and Projections 2005-2050 (2014 revision). - Source : Les estimations et projections nationales de la population du Salvador pour les années 2005 - 2050 (révision de 2014).

<sup>37</sup> Population statistics are compiled from registers. - Les statistiques de la population sont compilées à partir des registres.

<sup>38</sup> Excluding data for Saint Barthélemy and Saint Martin. - Non compris les données pour Saint Barthélemy et Saint Martin.

<sup>39</sup> Projections produced by l'Institut Haïtien de Statistique et d'Informatique (IHSI) and the Latin American and Caribbean Demographic Centre (CELADE) - Population Division of ECLAC. - Les données sont projections produits par l'Institut Haïtien de Statistique et d'Informatique (IHSI) et le centre démographique de l'Amérique latine et les Caraïbes - Division de la population de la CEPALC.

<sup>40</sup> Including an estimation of 6 337 751 persons corresponding to 1 588 422 housing units without information of the occupants. - Y compris une estimation de 6 337 751 personnes correspondant aux 1 588 422 unités d'habitation sans information sur les occupants.

<sup>41</sup> The population projections of CONAPO (National Population Council). - Les projections démographiques de la CONAPO (Conseil national de la population).

<sup>42</sup> Including armed forces stationed in the area. Post-censal estimates. - Y compris les militaires en garnison sur le territoire. Estimations post-censitaires.

<sup>43</sup> Data refer to usual resident population. - Les données se réfèrent à la population résidente habituelle.

<sup>44</sup> Data refer to resident population. Post-censal estimates. - Les données concernent la population résidente. Estimations post-censitaires.

<sup>45</sup> Data include persons in remote areas, military personnel outside the country, merchant seamen at sea, civilian seasonal workers outside the country, and other civilians outside the country, and exclude nomads, foreign military, civilian aliens temporarily in the country, transients on ships and Indian jungle population. Projection of the population of Brazil and Federation Units by sex and age for the period 2010-2060. - Y compris les personnes vivant dans des régions éloignées, le personnel militaire en dehors du pays, les marins marchands, les ouvriers saisonniers en dehors du pays, et autres civils en dehors du pays, et non compris les nomades, les militaires étrangers, les étrangers civils temporairement dans le pays, les transiteurs sur des bateaux et les Indiens de la jungle. Projection de la population du Brésil et des unités de la Fédération par sexe et par âge pour la période 2010-2060.

<sup>46</sup> Data are revised projections taking into consideration also the results of the 2018 census. - Les données sont des projections révisées tenant compte également des résultats du recensement de 2018.

<sup>47</sup> Excludes nomadic Indian tribes. - Non compris les tribus d'Indiens nomades.

<sup>48</sup> A dispute exists between the governments of Argentina and the United Kingdom of Great Britain and Northern Ireland concerning sovereignty over the Falkland Islands (Malvinas). - La souveraineté sur les îles Falkland (Malvinas)

fait l'objet d'un différend entre le Gouvernement argentin et le Gouvernement du Royaume-Uni de Grande-Bretagne et d'Irlande du Nord.

<sup>49</sup> Figures for male and female may not add up to the total, since they do not include the category "Unknown". - La somme des chiffres indiqués pour les sexes masculin et féminin peut n'être pas égale au total parce qu'elle n'inclut pas la catégorie " inconnue ".

<sup>50</sup> Estimates or projections considering also the results of the 2012 Population Census. - Estimations ou projections en prenant en considération les résultats du recensement de la population de 2012.

<sup>51</sup> Source: INEI – National population estimates and projections. - Source : INEI - Estimations et projections nationales de la population.

<sup>52</sup> Data refer to the settled population based on the 1979 Population Census and the latest household prelisting. The refugees of Afghanistan in Iran, Pakistan, and an estimated 1.5 million nomads, are not included. - Les données se rapportent à la population stationnaire sur la base du recensement de 1979 et du recensement préliminaire des logements le plus récent. Sont exclus les réfugiés d'Afghanistan en Iran et au Pakistan et les nomades estimés à 1,5 million.

<sup>53</sup> Excluding 8408 non-Bhutanese/tourists found in hotels on the census reference day. - À l'exclusion de 8 408 touristes ou citoyens étrangers se trouvant dans des hôtels le jour du recensement.

<sup>54</sup> Estimates or projections based on the 2017 Population Census. - Estimations ou projections fondées sur le recensement de la population de 2017.

<sup>55</sup> Source: 2016 Population and Housing Census Update. - Source : Révision des chiffres du recensement de la population et des logements de 2016.

<sup>56</sup> Data based on the 2019 Population Census. - Données fondées sur le recensement de population de 2019.

<sup>57</sup> Data refer to government controlled areas. - Les données se rapportent aux zones contrôlées par le Gouvernement.

<sup>58</sup> Includes data for the Indian-held part of Jammu and Kashmir, the final status of which has not yet been determined. Data are projections based on the 2011 Population Census. - Y compris les données pour la partie du Jammu et du Cachemire occupée par l'Inde dont le statut définitif n'a pas encore été déterminé. Projections fondées sur le recensement de la population de 2011.

<sup>59</sup> Data are based on Indonesia population census of 2020 and from interim population projection 2020-2023. The composition of urban and rural is based on the regulation of BPS- Statistics Indonesia Chief No. 120 in 2020. - Les données sont basées sur le recensement de la population indonésienne de 2020 et sur les projections démographiques intermédiaires 2020-2023. La composition des zones urbaines et rurales est basée sur la réglementation du chef n° 120 du BPS-Statistics Indonesia en 2020.

<sup>60</sup> Data refer to the Iranian Year which begins on 21 March and ends on 20 March of the following year. - Les données concernent l'année iranienne, qui commence le 21 mars et se termine le 20 mars de l'année suivante.

<sup>61</sup> Because of rounding, totals are not in all cases the sum of the respective components. Includes data for East Jerusalem and Israeli residents in certain other territories under occupation by Israeli military forces since June 1967. Data refer to Israeli citizens and permanent residents who are listed in the Population Register. - Les chiffres étant arrondis, les totaux ne correspondent pas toujours rigoureusement à la somme des composants respectifs. Y compris les données pour Jérusalem-Est et les résidents israéliens dans certains autres territoires occupés depuis 1967 par les forces armées israéliennes. Les données se rapportent aux citoyens israéliens et aux résidents permanents qui sont répertoriés dans le registre de la population.

<sup>62</sup> Excluding diplomatic personnel outside the country and foreign military and civilian personnel and their dependants stationed in the area. - Non compris le personnel diplomatique hors du pays ni les militaires et agents civils étrangers en poste sur le territoire et les membres de leur famille les accompagnant.

<sup>63</sup> Because of rounding, totals are not in all cases the sum of the respective components. Estimates or projections based on the 2020 population census. - Les chiffres étant arrondis, les totaux ne correspondent pas toujours rigoureusement à la somme des composants respectifs. Estimations ou projections fondées sur les résultats du recensement de la population de 2020.

<sup>64</sup> Excluding data for Jordanian territory under occupation since June 1967 by Israeli military forces. - Non compris les données pour le territoire jordanien occupé depuis juin 1967 par les forces armées israéliennes.

<sup>65</sup> Data refer to annual average population. - Les données correspondent à la population annuelle moyenne.

<sup>66</sup> Because of rounding, totals are not in all cases the sum of the respective components. Estimates or projections based on the 2015 population census. - Les chiffres étant arrondis, les totaux ne correspondent pas toujours rigoureusement à la somme des composants respectifs. Estimations ou projections fondées sur les résultats du recensement de la population de 2015.

<sup>67</sup> Estimates based on the adjusted results of the Population and Housing Census of 2010. - Les estimations sont fondées sur les résultats ajustés du recensement de la population et de l'habitat de 2010.

<sup>68</sup> Based on the results of the 2014 Population Census. Data refer to resident population which includes resident Maldivians and resident foreigners. - D'après les résultats du recensement de la population de 2014. Les données concernent la population résidente, qui comprend les Maldiviens et les étrangers.

<sup>69</sup> The total number may include 'Unknown residence', but the categories urban and rural do not. - Le nombre total peut inclure les personnes dont la résidence n'est pas connue, à l'inverse des catégories de population urbaine et rurale.

<sup>70</sup> Because of rounding, totals are not in all cases the sum of the respective components. Based on the results of the 2014 Population Census. - Les chiffres étant arrondis, les totaux ne correspondent pas toujours rigoureusement à la somme des composants respectifs. D'après les résultats du recensement de la population de 2014.

<sup>71</sup> Urban refers to 170 out of 254 towns and Rural refers to 62 out of 158 townships. - « Urbain » se rapporte à 170 des 254 villes, « rural » à 62 des 158 cantons.

<sup>72</sup> Data from national registration system. - Données provenant du système d'enregistrement national.

<sup>73</sup> Excluding data for Azad Jammu and Kashmir, and Gilgit Baltistan. - À l'exclusion des données pour l'Azad Jammu-et-Cachemire et le Gilgit-Baltistan.

<sup>74</sup> Transgender persons are included in the male category. - Les personnes transgenre sont inclus dans la catégorie masculine.

<sup>75</sup> Excluding 2134 Filipinos in Philippine Embassies, Consulates and Missions Abroad. - Excepté 2134 Philippins travaillant dans les ambassades, les consulats et les missions des Philippines à l'étranger.

<sup>76</sup> Data include both Koreans and foreigners. De jure residence refers to expected length of stay of more than three months. - Les données incluent à la fois les Coréens et les étrangers. La résidence de jure fait référence à une durée de séjour prévue de plus de trois mois.

<sup>77</sup> Data refer to resident population which comprises Singapore citizens and permanent residents. - Les données se rapportent à la population résidente composé des citoyens de Singapour et des résidents permanents.

<sup>78</sup> Data for urban include population in refugee camps. - Les données pour la population urbaine comprennent la population dans les camps réfugiés.

<sup>79</sup> Data based on Address Based Population Registration System. - Les données sont basées sur le registre national de la population basé sur l'adresse.

<sup>80</sup> Excluding Faroe Islands and Greenland shown separately, if available. Population statistics are compiled from registers. - Non compris les Îles Féroé et le Groenland, qui font l'objet de rubriques distinctes, si disponible. Les statistiques de la population sont compilées à partir des registres.

<sup>81</sup> Excluding diplomatic personnel outside the country and including members of alien armed forces not living in military camps and foreign diplomatic personnel not living in embassies or consulates. - Non compris le personnel diplomatique hors du pays et y compris les militaires étrangers ne vivant pas dans des camps militaires et le personnel diplomatique étranger ne vivant pas dans les ambassades ou les consulats.

<sup>82</sup> Excluding military personnel, visitors and transients. - Non compris les militaires, ni les visiteurs et transients.

<sup>83</sup> Data refer to registered resident population. - Les données concernent la population enregistrée résidente.

<sup>84</sup> Including civilian nationals temporarily outside the country. - Y compris les civils nationaux temporairement hors du pays.

<sup>85</sup> Data refer to usual resident population based on the 2014 Census. Without the data on districts from the left side of the river Nistru and municipality Bender. - Les données se rapportent à la population habituellement résidente et sont fondées sur le recensement de 2014. Sans les données sur les régions de la rive gauche de la rivière Nistru et la municipalité Bender.

<sup>86</sup> Excludes data for Kosovo and Metohia. - Sans les données pour le Kosovo et Metohie.

<sup>87</sup> Fully register based census. - Recensement fondé entièrement sur le registres.

<sup>88</sup> Population statistics are compiled from registers. Data refer to registered resident population. - Les statistiques de la population sont compilées à partir des registres. Les données concernent la population enregistrée résidente.

<sup>89</sup> Data refer to legal resident population. - Les données concernent la population légalement résidente.

<sup>90</sup> The Government of Ukraine has informed the United Nations that it is not in a position to provide statistical data concerning the Autonomous Republic of Crimea and the city of Sevastopol. - Le gouvernement Ukrainien a informé l'ONU qu'il n'est pas en mesure de fournir des données statistiques concernant la République autonome de Crimée et la ville de Sébastopol.

<sup>91</sup> Excluding Channel Islands (Guernsey and Jersey) and Isle of Man, shown separately, if available. Data refer to usual resident population. - Non compris les îles Anglo-Normandes (Guernesey et Jersey) et l'île de Man, qui font l'objet de rubriques distinctes, si disponible. Les données se réfèrent à la population résidente habituelle.

<sup>92</sup> Including armed forces stationed in the area. - Y compris les militaires en garnison sur le territoire.

<sup>93</sup> Based on the 2010 Population and Housing Census and 2013/2014 Household Income and Expenditure Survey. - Données fondées sur les résultats du recensement de la population et de l'habitat de 2010, et ceux de l'enquête auprès des ménages sur des revenus et des dépenses de 2013/2014.

<sup>94</sup> Because of rounding, totals are not in all cases the sum of the respective components. - Les chiffres étant arrondis, les totaux ne correspondent pas toujours rigoureusement à la somme des composants respectifs.

<sup>95</sup> Population estimates by urban/rural residence exclude inland waters and oceanic areas. - Les estimations de la population par lieu de résidence urbaine ou rurale excluent les eaux intérieures et les zones océaniques.

<sup>96</sup> Estimates are prepared by the Secretariat of the Pacific Community based on the last population and housing census. - Les estimations sont préparées par le Secrétariat de la Communauté du Pacifique à partir des résultats du dernier recensement de la population et de l'habitat.

<sup>97</sup> Projections based on adjusted 2009 census counts. - Projections fondées à partir des comptes rajustés du recensement de 2009.

<sup>98</sup> Data refers to 2019 Tokelau population count. - Les données se rapportent au dénombrement de la population tokélaouane de 2019.

<sup>99</sup> Data of mini-census taken in 2017. - Données du mini-recensement de 2017.

<sup>100</sup> Estimates based on the results of 2020 census. - Estimations basées sur les résultats du recensement de 2020.

**Table 8 - Demographic Yearbook 2021**

Table 8 presents population of capital cities and cities of 100 000 or more inhabitants for the latest available year between 2002 and 2021.

**Description of variables:** Since the way in which cities are delimited differs from one country or area to another, the table not only presents data for the so-called city proper, but also for the urban agglomeration, if available.

City proper is defined as a locality with legally fixed boundaries and an administratively recognized urban status, usually characterized by some form of local government.

Urban agglomeration has been defined as comprising the city or town proper and also the suburban fringe or densely settled territory lying outside of, but adjacent to, the city boundaries.

For some countries or areas, however, the data relate to entire administrative divisions known, for example, as shi or municipalities (municipios) which are composed of a populated centre and adjoining territory, some of which may contain other, often separate urban localities or may be distinctively rural in character. For this group of countries or areas the type of civil division is given in a footnote.

The surface area of the city or urban agglomeration is presented, when available.

City names are presented in the original language of the country or area in which the cities are located. In cases where the original names are not in the Roman alphabet, they have been romanized. Cities are listed in English alphabetical order.

Capital cities are shown in the table regardless of their population size. The names of the capital cities are printed in capital letters. The designation of any specific city as a capital city is as reported by the country or area.

The table also covers cities whose urban agglomeration's population exceeds 100 000; that is, while the urban agglomeration should have a population of 100 000 or more to be included in the table, the city proper may be of a smaller population size.

The reference date of each population figure appears in the left-most column of the table. Estimates based on results of sample surveys and city censuses or from other sources are explained by the 'code' also appearing in the left-most column of the table. The codes are explained at the end of the table.

**Reliability of data:** Specific information is generally not available on the reliability of the estimates of the population of cities or urban agglomerations presented in this table.

In the absence of such quality assessment, data from population censuses, sample surveys and city censuses are considered reliable and, therefore, set in Roman type. Other estimates are considered reliable if they are based on a complete census (or a sample survey), and have been adjusted by a continuous population register or adjusted on the basis of the calculated balance of births, deaths, and migration.

**Limitations:** Statistics on the population of capital cities and cities of 100 000 or more inhabitants are subject to the same qualifications as have been set forth for population statistics in general as discussed in section 3 of the Technical Notes.

International comparability of data on city population is limited by variations in national concepts and definitions. Although an effort is made to reduce the sources of non-comparability somewhat by presenting the data for both city proper and urban agglomeration, many serious problems of comparability remain.

Data presented in the "city proper" column for some countries represent an urban administrative area legally distinguished from surrounding rural territory, while for other countries these data represent a commune or an equally small administrative unit. In still other countries, the administrative units may be relatively extensive and thereby include considerable territories beyond the urban centre itself.

City data are also especially affected by whether the data refer to *de facto* or *de jure* population, as well as variations among countries in how each of these concepts is applied. With reference to the total population,

the difference between the *de facto* and *de jure* population is discussed at length in section 3.1.1 of the Technical Notes.

Data on city populations based on intercensal estimates present additional problems: comparability is impaired by the different methods used in making the estimates, and by the loss of precision in applying to selected segments of the population methods best suited for the whole population. For example, it is far more difficult to apply the component method of estimating population growth to cities than it is to the entire country.

Births and deaths occurring in the cities do not all originate in the population present in or resident of that area. Therefore, the use of natural increase to estimate the probable size of the city population is a potential source of error. Internal migration is another component of population change that cannot be measured with accuracy in many areas. Because of these factors, estimates in this table may be less valuable in general and in particular limited for purposes of international comparison.

City data, even when set in Roman type, are often not as reliable as estimates for the total population of the country or area. Furthermore, because the sources of these data include censuses (national or city), surveys and estimates, the years to which they refer vary widely. In addition, because city boundaries may alter over time, comparisons covering different years should be carried out with caution.

**Earlier data:** Population of capital cities and cities with a population of 100 000 or more have been shown in previous issues of the *Demographic Yearbook*. For more information on specific topics and years for which data are reported, readers should consult the Historical Index.



## Tableau 8 – Annuaire démographique 2021

Le tableau 8 présente les données les plus récentes disponibles pour la période 2002–2021 sur la population des capitales et des villes de 100 000 habitants ou plus.

**Description des variables** : étant donné que les villes ne sont pas délimitées de la même manière dans tous les pays ou zones, on s'est efforcé de donner, dans ce tableau, des chiffres correspondant non seulement aux villes proprement dites, mais aussi, le cas échéant, aux agglomérations urbaines.

On entend par villes proprement dites les localités qui ont des limites juridiquement définies et sont administrativement considérées comme villes, ce qui se caractérise généralement par l'existence d'une autorité locale.

L'agglomération urbaine comprend, par définition, la ville proprement dite ainsi que la proche banlieue, c'est-à-dire la zone fortement peuplée qui est extérieure, mais contiguë aux limites de la ville.

En outre, dans certains pays ou zones, les données se rapportent à des divisions administratives entières, connues par exemple sous le nom de shi ou de municipios, qui comportent une agglomération et le territoire avoisinant, lequel peut englober d'autres agglomérations urbaines tout à fait distinctes ou être à caractère essentiellement rural. Pour ce groupe de pays ou zones, le type de division administrative est indiqué en note.

On trouvera en plus la superficie des villes ou des agglomérations urbaines chaque fois que possible.

Les noms des villes sont indiqués dans la langue du pays ou zone où ces villes sont situées. Les noms de villes qui ne sont pas à l'origine libellés en caractères latins ont été romanisés. Les villes sont énumérées dans l'ordre alphabétique anglais.

Les capitales figurent dans le tableau quel que soit le chiffre de leur population et leur nom a été imprimé en lettres majuscules. Ne sont indiquées comme capitales que les villes ainsi désignées par le pays ou zone intéressé.

En ce qui concerne les autres villes, le tableau indique celles dont la population est égale ou supérieure à 100 000 habitants. Ce chiffre limite s'applique à l'agglomération urbaine et non à la ville proprement dite, dont la population peut être moindre.

La date à laquelle se réfère le chiffre correspondant, figure dans la colonne de gauche du tableau. Le 'code' aussi figurant dans la colonne de gauche du tableau, permet de savoir si les estimations sont fondées sur les résultats d'enquêtes par sondage ou de recensements municipaux ou sont tirées d'autres sources. Les codes utilisés sont expliqués à la fin du tableau.

**Fiabilité des données** : on ne possède généralement pas de renseignements précis sur la fiabilité des estimations de la population des villes ou agglomérations urbaines présentées dans ce tableau.

Les données provenant de recensements de la population, d'enquêtes par sondage ou de recensements municipaux sont jugées sûres et figurent par conséquent en caractères romains. D'autres estimations sont considérées comme sûres si elles sont fondées sur un recensement complet (ou une enquête par sondage) et ont été ajustées en fonction des données provenant d'un registre permanent de population ou en fonction de la balance, établie par le calcul des naissances, des décès et des migrations.

**Insuffisance des données** : les statistiques portant sur la population des capitales et des villes de 100 000 habitants ou plus appellent toutes les réserves qui ont été formulées à la section 3 des Notes techniques à propos des statistiques de la population en général.

La comparabilité internationale des données portant sur la population des villes est compromise par la diversité des définitions nationales. Bien que l'on se soit efforcé de réduire les facteurs de non-comparabilité en présentant à la fois dans le tableau les données relatives aux villes proprement dites et celles concernant les agglomérations urbaines, de graves problèmes de comparabilité n'en subsistent pas moins.

Pour certains pays, les données figurant dans la colonne intitulée « Ville proprement dite » correspondent à une zone administrative urbaine juridiquement distincte du territoire rural environnant, tandis que pour d'autres pays ces données correspondent à une commune ou petite unité administrative analogue. Pour

d'autres encore, les unités administratives en cause peuvent être relativement étendues et englober par conséquent un vaste territoire au-delà du centre urbain lui-même.

L'emploi de données se rapportant tantôt à la population de fait, tantôt à la population de droit, ainsi que les différences de traitement de ces deux notions d'un pays à l'autre influent particulièrement sur les statistiques urbaines. En ce qui concerne la population totale, la différence entre population de fait et population de droit est expliquée en détail à la section 3.1.1 des Notes techniques.

Les statistiques relatives à la population urbaine qui sont fondées sur des estimations intercensitaires posent encore plus de problèmes que les données issues de recensement. Leur comparabilité est compromise par la diversité des méthodes employées pour établir les estimations, et par l'imprécision qui résulte de l'application de certaines méthodes qui sont conçues pour être appliquées à l'ensemble de la population. La méthode des composantes, par exemple, est beaucoup plus difficile à appliquer en vue de l'estimation de l'accroissement de la population lorsqu'il s'agit de villes que lorsqu'il s'agit d'un pays tout entier.

Les naissances et décès qui surviennent dans les villes ne correspondent pas tous à la population présente ou résidente. En conséquence, des erreurs peuvent se produire si l'on établit pour les villes des estimations fondées sur l'accroissement naturel de la population. Les migrations intérieures constituent un second élément d'estimation que, dans bien des régions, on ne peut pas toujours mesurer avec exactitude. Pour ces raisons, les estimations présentées dans ce tableau risquent dans l'ensemble d'être peu fiables et leur valeur est particulièrement limitée du point de vue des comparaisons internationales.

Même lorsqu'elles figurent en caractères romains, il arrive souvent que les statistiques urbaines ne soient pas aussi fiables que les estimations concernant la population totale de la zone ou du pays considéré. De surcroît, comme ces statistiques proviennent aussi bien de recensements (nationaux ou municipaux) que d'enquêtes ou d'estimations, les années auxquelles elles se rapportent sont extrêmement variables. Enfin, comme les limites urbaines varient parfois d'une époque à une autre, il y a lieu d'être prudent lorsque l'on compare des données se rapportant à des années différentes.

**Données publiées antérieurement** : des statistiques concernant la population des capitales et des villes de 100 000 habitants ou plus ont été présentées dans des éditions antérieures de l'*Annuaire démographique*. Pour plus de précisions concernant les années et les sujets pour lesquels des données ont été publiées, se reporter à l'index historique.

**8. Population of capital cities and cities of 100 000 or more inhabitants: latest available year, 2002 - 2021**  
**Population des capitales et des villes de 100 000 habitants ou plus : dernière année disponible, 2002 - 2021**

	City proper - Ville proprement dite				Urban agglomeration - Agglomération urbaine			
Continent, country or area, date, code <sup>a</sup> and city	Population			Surface area - Superficie (km <sup>2</sup> )	Population			Surface area - Superficie (km <sup>2</sup> )
Continent, pays ou zone, date, code <sup>a</sup> et ville	Both sexes - Les deux sexes	Male - Masculin	Female - Féminin		Both sexes - Les deux sexes	Male - Masculin	Female - Féminin	
AFRICA - AFRIQUE								
Algeria - Algérie								
16 IV 2008 (CDJC)								
Adrar.....	200 834	...	...	...	...	...	...	...
Ain Defla.....	450 280	...	...	...	...	...	...	...
Ain Temouchent.....	299 341	...	...	...	...	...	...	...
ALGIERS (EL DJAZAIR).....	2 712 944	...	...	...	...	...	...	...
Annaba.....	442 230	...	...	...	...	...	...	...
Batna.....	768 444	...	...	...	...	...	...	...
Béchar.....	236 213	...	...	...	...	...	...	...
Bejaïa.....	559 981	...	...	...	...	...	...	...
Beskra (Biskra).....	563 245	...	...	...	...	...	...	...
Bordj Bou Arreridj.....	422 986	...	...	...	...	...	...	...
Bouira.....	372 196	...	...	...	...	...	...	...
Boumerdes.....	459 250	...	...	...	...	...	...	...
Chlef.....	521 070	...	...	...	...	...	...	...
El Bayadh.....	192 958	...	...	...	...	...	...	...
El Boulaïda (Blida).....	719 515	...	...	...	...	...	...	...
El Djelfa.....	825 411	...	...	...	...	...	...	...
El Oued.....	495 573	...	...	...	...	...	...	...
El Tarf.....	230 157	...	...	...	...	...	...	...
Ghardaïa.....	355 701	...	...	...	...	...	...	...
Ghilizane (Relizane).....	432 386	...	...	...	...	...	...	...
Guelma.....	363 716	...	...	...	...	...	...	...
Jijel.....	391 096	...	...	...	...	...	...	...
Khenchela.....	288 849	...	...	...	...	...	...	...
Laghouat.....	371 204	...	...	...	...	...	...	...
Lemdiyya (Médéa).....	519 383	...	...	...	...	...	...	...
Mestghanem (Mostaganem).....	338 143	...	...	...	...	...	...	...
Mila.....	440 735	...	...	...	...	...	...	...
Mouaskar (Mascara).....	513 432	...	...	...	...	...	...	...
M'Sila.....	666 848	...	...	...	...	...	...	...
Naama.....	160 381	...	...	...	...	...	...	...
Oum El Bouaghi.....	467 997	...	...	...	...	...	...	...
Qacentina (Constantine).....	717 646	...	...	...	...	...	...	...
Saïda.....	248 939	...	...	...	...	...	...	...
Sidi-bel-Abbès.....	517 836	...	...	...	...	...	...	...
Skikda.....	543 402	...	...	...	...	...	...	...
Souq Ahras.....	308 319	...	...	...	...	...	...	...
Stif (Sétif).....	856 457	...	...	...	...	...	...	...
Tamanrasset.....	136 822	...	...	...	...	...	...	...
Tbessa (Tébessa).....	515 786	...	...	...	...	...	...	...
Tihert (Tiaret).....	637 991	...	...	...	...	...	...	...
Tilimsen (Tlemcen).....	672 490	...	...	...	...	...	...	...
Tipaza.....	343 838	...	...	...	...	...	...	...
Tissemsilt.....	193 011	...	...	...	...	...	...	...
Tizi Ouzou.....	585 775	...	...	...	...	...	...	...
Wahran (Oran).....	1 165 687	...	...	...	...	...	...	...
Wargla (Ouargla).....	473 543	...	...	...	...	...	...	...
Angola <sup>1</sup>								
1 VII 2021 (ESDF)								
Benguela.....	...	...	...	...	674 659 <sup>2</sup>	323 799 <sup>2</sup>	350 860 <sup>2</sup>	2137
Cabinda.....	...	...	...	...	759 577 <sup>2</sup>	376 599 <sup>2</sup>	382 978 <sup>2</sup>	2260
Cazengo.....	...	...	...	...	208 943 <sup>2</sup>	102 021 <sup>2</sup>	106 922 <sup>2</sup>	2046
Cuanhama.....	...	...	...	...	466 192 <sup>2</sup>	219 997 <sup>2</sup>	246 195 <sup>2</sup>	23575
Cuito.....	...	...	...	...	564 992 <sup>2</sup>	272 765 <sup>2</sup>	292 227 <sup>2</sup>	4692
Dande.....	...	...	...	...	299 460 <sup>2</sup>	150 262 <sup>2</sup>	149 198 <sup>2</sup>	6075
Huambo.....	...	...	...	...	903 012 <sup>2</sup>	437 726 <sup>2</sup>	465 286 <sup>2</sup>	2813
LUANDA.....	...	...	...	...	1 742 180 <sup>2</sup>	856 221 <sup>2</sup>	885 959 <sup>2</sup>	78
Lubango.....	...	...	...	...	960 558 <sup>2</sup>	466 709 <sup>2</sup>	493 849 <sup>2</sup>	2786
Lucapa.....	...	...	...	...	189 629 <sup>2</sup>	101 022 <sup>2</sup>	88 607 <sup>2</sup>	19887
Luena.....	...	...	...	...	309 954 <sup>2</sup>	152 134 <sup>2</sup>	157 820 <sup>2</sup>	41763
Malanje.....	...	...	...	...	622 361 <sup>2</sup>	303 426 <sup>2</sup>	318 935 <sup>2</sup>	2838
M'banza-Kongo.....	...	...	...	...	225 564 <sup>2</sup>	112 904 <sup>2</sup>	112 660 <sup>2</sup>	7091
Menongue.....	...	...	...	...	562 282 <sup>2</sup>	274 190 <sup>2</sup>	288 092 <sup>2</sup>	23323

**8. Population of capital cities and cities of 100 000 or more inhabitants: latest available year, 2002 - 2021**  
**Population des capitales et des villes de 100 000 habitants ou plus : dernière année disponible, 2002 - 2021 (continued - suite)**

	City proper - Ville proprement dite				Urban agglomeration - Agglomération urbaine			
Continent, country or area, date, code <sup>a</sup> and city	Population			Surface area - Superficie (km <sup>2</sup> )	Population			Surface area - Superficie (km <sup>2</sup> )
Continent, pays ou zone, date, code <sup>a</sup> et ville	Both sexes - Les deux sexes	Male - Masculin	Female - Féminin		Both sexes - Les deux sexes	Male - Masculin	Female - Féminin	
AFRICA - AFRIQUE								
Angola <sup>1</sup>								
1 VII 2021 (ESDF)								
Namibe .....	...	...	...	...	371 708 <sup>2</sup>	182 770 <sup>2</sup>	188 938 <sup>2</sup>	9110
Saurimo .....	...	...	...	...	550 920 <sup>2</sup>	272 572 <sup>2</sup>	278 348 <sup>2</sup>	16977
Sumbe .....	...	...	...	...	342 565 <sup>2</sup>	164 521 <sup>2</sup>	178 045 <sup>2</sup>	4058
Uige .....	...	...	...	...	634 833 <sup>2</sup>	313 289 <sup>2</sup>	321 545 <sup>2</sup>	1105
Benin - Bénin								
11 V 2013 (CDFC)								
Cotonou .....	679 012	325 872	353 140	...	...	...	...	...
Parakou .....	255 478	127 328	128 150	...	...	...	...	...
PORTO-NOVO .....	264 320	126 016	138 304	...	...	...	...	...
Botswana <sup>3</sup>								
1 VII 2021 (ESDJ)								
Francistown .....	119 455	58 066	61 389	...	...	...	...	...
GABORONE .....	279 554	137 049	142 505	...	...	...	...	...
Burkina Faso								
16 XI 2019 (CDJC)								
Banfora .....	117 452	56 875	60 577	...	...	...	...	...
Bobo Dioulasso .....	904 920	440 380	464 540	...	...	...	...	...
Kaya .....	121 970	58 797	63 173	...	...	...	...	...
Koudougou .....	160 239	78 549	81 690	...	...	...	...	...
OUAGADOUGOU .....	2 415 266	1 183 557	1 231 709	...	...	...	...	...
Ouahigouya .....	124 587	61 451	63 136	...	...	...	...	...
Burundi								
16 VIII 2008 (CDJC)								
BUJUMBURA .....	497 169	274 979	222 190	...	...	...	...	...
Cabo Verde								
16 VI 2021 (CDJC)								
PRAIA .....	...	...	...	...	141 219	69 195	72 024	...
Cameroon - Cameroun <sup>4</sup>								
1 VII 2020 (ESDJ)								
Douala .....	3 322 170	1 671 901	1 650 269	...	...	...	...	...
YAOUNDE .....	3 255 651	1 638 041	1 617 610	...	...	...	...	...
Chad - Tchad <sup>5</sup>								
1 VII 2019 (ESDJ)								
Abéché .....	152 107	53 709	98 398	...	...	...	...	...
Moundou .....	200 963	69 468	131 495	...	...	...	...	...
N'DJAMENA .....	1 521 882	506 218	1 015 664	...	...	...	...	...
Sarh .....	151 727	48 478	103 249	...	...	...	...	...
Côte d'Ivoire <sup>6</sup>								
1 VII 2021 (ESDF)								
Abidjan .....	5 467 296	2 712 382	2 754 914	...	...	...	...	...
Djibouti								
29 V 2009 (CDFC)								
DJIBOUTI .....	475 322	...	...	...	...	...	...	...
Egypt - Égypte <sup>7</sup>								
18 IV 2017 (CDJC)								
Alexandria .....	...	...	...	...	5 163 750	2 654 824	2 508 926	...
CAIRO .....	...	...	...	...	9 539 673	4 960 625	4 579 048	...
Port Said .....	...	...	...	...	749 371	385 129	364 242	...
Suez .....	...	...	...	...	728 180	374 399	353 781	...
Equatorial Guinea - Guinée équatoriale <sup>8</sup>								
1 VII 2021 (ESDF)								
Bata .....	...	...	...	...	380 084	149 227	230 857	...
Ebibeyin .....	...	...	...	...	115 519	60 823	54 696	...
MALABO .....	...	...	...	...	332 980	174 409	158 572	...
Mongomo .....	...	...	...	...	108 524	54 251	54 273	...
Eritrea - Érythrée								
1 VII 2021 (ESDJ)								
ASMARA .....	534 803	254 310	280 493	59	612 190	281 515	330 676	184
Eswatini								
29 IV 2017 (CDJC)								
MBABANE .....	60 691	...	...	...	...	...	...	...

**8. Population of capital cities and cities of 100 000 or more inhabitants: latest available year, 2002 - 2021**  
**Population des capitales et des villes de 100 000 habitants ou plus : dernière année disponible, 2002 - 2021 (continued - suite)**

	City proper - Ville proprement dite				Urban agglomeration - Agglomération urbaine			
Continent, country or area, date, code <sup>a</sup> and city	Population			Surface area - Superficie (km <sup>2</sup> )	Population			Surface area - Superficie (km <sup>2</sup> )
Continent, pays ou zone, date, code <sup>a</sup> et ville	Both sexes - Les deux sexes	Male - Masculin	Female - Féminin		Both sexes - Les deux sexes	Male - Masculin	Female - Féminin	
AFRICA - AFRIQUE								
Ethiopia - Éthiopie								
1 VII 2021 (ESDF)								
ADDIS ABABA .....	3 774 000	1 782 000	1 992 000	...	...	...	...	...
Adigrat .....	116 193	54 916	61 277	...	...	...	...	...
Arba Minch .....	192 043	96 512	95 531	...	...	...	...	...
Asela .....	132 926	66 175	66 751	...	...	...	...	...
Awassa .....	403 288	199 433	203 855	...	...	...	...	...
Bahir Dar .....	385 888	192 852	193 036	...	...	...	...	...
Debre Birhan .....	139 724	70 069	69 655	...	...	...	...	...
Debre Markos .....	133 810	66 204	67 606	...	...	...	...	...
Debre Tabor .....	119 176	61 166	58 010	...	...	...	...	...
Debre Zeit .....	197 557	93 631	103 926	...	...	...	...	...
Dessie .....	257 126	127 154	129 972	...	...	...	...	...
Dila .....	151 682	76 475	75 207	...	...	...	...	...
Dire Dawa .....	333 000	168 000	165 000	...	...	...	...	...
Gambela .....	144 648	74 660	69 988	...	...	...	...	...
Gondar .....	443 156	217 102	226 054	...	...	...	...	...
Harar .....	153 000	77 000	76 000	...	...	...	...	...
Hosaena .....	179 761	87 441	92 320	...	...	...	...	...
Jigjiga .....	191 889	99 571	92 318	...	...	...	...	...
Jimma .....	239 022	118 993	120 029	...	...	...	...	...
Komboicha .....	125 654	62 852	62 802	...	...	...	...	...
Mekele .....	436 910	221 535	215 375	...	...	...	...	...
Nazareth .....	435 222	212 991	222 231	...	...	...	...	...
Nekemte .....	148 613	75 094	73 519	...	...	...	...	...
Shashemene .....	198 496	99 097	99 399	...	...	...	...	...
Sodo .....	194 977	98 806	96 171	...	...	...	...	...
Gabon								
22 V 2013 (CDFC)								
Franceville .....	...	...	...	...	110 568	63 518	47 050	...
LIBREVILLE .....	...	...	...	...	703 939	360 012	343 927	...
Port-Gentil .....	...	...	...	...	136 462	69 978	66 484	...
Ghana								
26 IX 2010 (CDFC)								
ACCRA .....	1 594 419	763 870	830 549	...	...	...	...	...
Ashiaman .....	190 972	93 727	97 245	...	...	...	...	...
Koforidua .....	122 300	59 056	63 244	...	...	...	...	...
Kumasi .....	1 730 249	826 479	903 770	...	...	...	...	...
Madina .....	111 926	54 271	57 655	...	...	...	...	...
Obuasi .....	168 641	81 015	87 626	...	...	...	...	...
Tamale .....	223 252	111 109	112 143	...	...	...	...	...
Tema .....	292 773	139 958	152 815	...	...	...	...	...
Guinea - Guinée <sup>9</sup>								
1 VII 2020 (ESDJ)								
Boke .....	221 878	113 106	108 772	...	...	...	...	...
CONAKRY .....	1 984 767	1 000 641	984 126	...	2 431 930	1 220 169	1 211 761	...
Coyah .....	259 402	124 551	134 851	...	...	...	...	...
Dubreka .....	187 761	94 977	92 784	...	...	...	...	...
Kankan .....	228 065	116 041	112 024	...	...	...	...	...
Kindia .....	165 851	81 416	84 435	...	...	...	...	...
Kissidougou .....	119 497	58 723	60 775	...	...	...	...	...
Labé .....	110 795	53 062	57 734	...	...	...	...	...
Nzérékoré .....	233 213	116 905	116 307	...	...	...	...	...
Siguirí .....	152 455	78 772	73 683	...	...	...	...	...
Guinea-Bissau - Guinée-Bissau								
15 III 2009 (CDFC)								
BISSAU .....	387 909	...	...	...	...	...	...	...
Kenya								
24 VIII 2019 (CDFC)								
Eldoret .....	...	...	...	...	475 659 <sup>10</sup>	237 195	238 448	...
Garissa .....	...	...	...	...	132 997 <sup>10</sup>	66 464	66 528	...
Juja .....	...	...	...	...	155 999 <sup>10</sup>	77 280	78 710	...
Kakamega .....	...	...	...	...	107 205 <sup>10</sup>	53 530	53 671	...
Karuri .....	...	...	...	...	194 289 <sup>10</sup>	94 681	99 596	...
Kiambu .....	...	...	...	...	147 826 <sup>10</sup>	70 736	77 073	...

**8. Population of capital cities and cities of 100 000 or more inhabitants: latest available year, 2002 - 2021**  
**Population des capitales et des villes de 100 000 habitants ou plus : dernière année disponible, 2002 - 2021 (continued - suite)**

	City proper - Ville proprement dite				Urban agglomeration - Agglomération urbaine			
Continent, country or area, date, code <sup>a</sup> and city	Population			Surface area - Superficie (km <sup>2</sup> )	Population			Surface area - Superficie (km <sup>2</sup> )
Continent, pays ou zone, date, code <sup>a</sup> et ville	Both sexes - Les deux sexes	Male - Masculin	Female - Féminin		Both sexes - Les deux sexes	Male - Masculin	Female - Féminin	
AFRICA - AFRIQUE								
Kenya								
24 VIII 2019 (CDFC)								
Kikuyu.....	...	...	...	...	323 825 <sup>10</sup>	156 985	166 822	...
Kisii.....	...	...	...	...	110 426 <sup>10</sup>	54 607	55 812	...
Kisumu.....	...	...	...	...	397 853 <sup>10</sup>	195 377	202 466	...
Kitale.....	...	...	...	...	162 154 <sup>10</sup>	80 510	81 639	...
Kitengela.....	...	...	...	...	154 327 <sup>10</sup>	75 518	78 804	...
Malindi.....	...	...	...	...	119 825 <sup>10</sup>	58 100	61 721	...
Mandera.....	...	...	...	...	114 718 <sup>10</sup>	60 052	54 661	...
Mlolongo.....	...	...	...	...	136 266 <sup>10</sup>	69 118	67 148	...
Mombasa.....	...	...	...	...	1 208 112 <sup>10</sup>	610 135	597 947	...
NAIROBI.....	...	...	...	...	4 395 749 <sup>10</sup>	2 191 765	2 203 741	...
Naivasha.....	...	...	...	...	198 399 <sup>10</sup>	99 086	99 291	...
Nakuru.....	...	...	...	...	570 614 <sup>10</sup>	280 669	289 913	...
Ngong.....	...	...	...	...	102 308 <sup>10</sup>	50 454	51 851	...
Ongata Rongai.....	...	...	...	...	172 516 <sup>10</sup>	84 943	87 565	...
Ruiru.....	...	...	...	...	490 035 <sup>10</sup>	238 969	251 034	...
Thika.....	...	...	...	...	248 901 <sup>10</sup>	122 108	126 775	...
Lesotho <sup>11</sup>								
10 IV 2016 (CDJC)								
MASERU.....	330 760	...	...	...	...	...	...	...
Liberia - Libéria <sup>12</sup>								
21 III 2008 (CDFC)								
MONROVIA.....	...	...	...	...	970 824	476 473	494 351	...
Madagascar								
18 V 2018* (CDJC)								
ANTANANARIVO.....	1 275 207	616 106	659 101	85	...	...	...	...
Antsirabe.....	245 592	118 912	126 680	133	...	...	...	...
Antsiranana.....	131 165	61 178	69 987	72	...	...	...	...
Fianarantsoa.....	189 879	90 848	99 031	86	...	...	...	...
Mahajanga.....	244 722	116 007	128 715	51	...	...	...	...
Toamasina.....	326 286	154 778	171 508	31	...	...	...	...
Toliara.....	169 760	80 358	89 402	32	...	...	...	...
Malawi								
3 IX 2018 (CDJC)								
Blantyre City.....	800 264	401 172	399 092	...	...	...	...	...
LILONGWE.....	989 318	497 201	492 117	...	...	...	...	...
Mzuzu City.....	221 272	108 848	112 424	...	...	...	...	...
Zomba City.....	105 013	51 619	53 394	...	...	...	...	...
Mali								
1 IV 2009 (CDFC)								
BAMAKO <sup>13</sup> .....	...	...	...	...	1 810 366	907 643	902 723	...
Kayes.....	...	...	...	...	149 129	76 470	72 659	...
Koutiala.....	...	...	...	...	141 444	70 905	70 539	...
Mopti.....	...	...	...	...	120 786	60 080	60 706	...
Ségou.....	...	...	...	...	133 501	66 819	66 682	...
Sikasso.....	...	...	...	...	226 618	114 171	112 447	...
Mauritania - Mauritanie <sup>14</sup>								
1 VII 2019 (ESDF)								
NOUAKCHOTT.....	1 195 633	...	...	...	...	...	...	...
Mauritius - Maurice <sup>15</sup>								
1 VII 2021 (ESDJ)								
Beau Bassin - Rose Hill.....	103 188 <sup>16</sup>	51 164 <sup>16</sup>	52 024 <sup>16</sup>	21	...	...	...	...
PORT LOUIS.....	145 005 <sup>16</sup>	72 511 <sup>16</sup>	72 494 <sup>16</sup>	61	...	...	...	...
Vacoas - Phoenix.....	105 518 <sup>16</sup>	50 965 <sup>16</sup>	54 553 <sup>16</sup>	106	...	...	...	...
Morocco - Maroc								
1 VII 2020 (ESDJ)								
Agadir.....	599 292	...	...	...	682 108	...	...	...
Al Hoceima.....	142 933	...	...	...	397 147	...	...	...
Azilal.....	112 622	...	...	...	566 889	...	...	...
Béni-Mellal.....	352 388	...	...	...	582 328	...	...	...
Benslimane.....	132 989	...	...	...	246 302	...	...	...
Berkane.....	205 863	...	...	...	299 483	...	...	...
Berrechid.....	356 446	...	...	...	561 410	...	...	...

**8. Population of capital cities and cities of 100 000 or more inhabitants: latest available year, 2002 - 2021**  
**Population des capitales et des villes de 100 000 habitants ou plus : dernière année disponible, 2002 - 2021 (continued - suite)**

	City proper - Ville proprement dite				Urban agglomeration - Agglomération urbaine			
Continent, country or area, date, code <sup>a</sup> and city	Population			Surface area - Superficie (km <sup>2</sup> )	Population			Surface area - Superficie (km <sup>2</sup> )
Continent, pays ou zone, date, code <sup>a</sup> et ville	Both sexes - Les deux sexes	Male - Masculin	Female - Féminin		Both sexes - Les deux sexes	Male - Masculin	Female - Féminin	
AFRICA - AFRIQUE								
Morocco - Maroc								
1 VII 2020 (ESDJ)								
Casablanca (Dar-el-Beida).....	3 566 020	...	...	...	3 566 020	...	...	...
Chtouka-Ait Baha .....	156 908	...	...	...	417 749	...	...	...
El Hajeb .....	139 854	...	...	...	263 755	...	...	...
El Kelâa des Sraghna.....	181 170	...	...	...	585 961	...	...	...
El-Jadida .....	364 833	...	...	...	826 877	...	...	...
Errachidia .....	206 458	...	...	...	424 458	...	...	...
Essaouira .....	112 169	...	...	...	450 123	...	...	...
Fès .....	1 229 103	...	...	...	1 249 416	...	...	...
Fquih Ben Salah .....	224 878	...	...	...	520 318	...	...	...
Guelmim .....	154 692	...	...	...	199 677	...	...	...
Inezgane ait Melloul .....	600 399	...	...	...	628 396	...	...	...
Kénitra .....	696 345	...	...	...	1 151 373	...	...	...
Khemisset.....	306 939	...	...	...	540 677	...	...	...
Khénifra .....	249 269	...	...	...	377 314	...	...	...
Khouribga .....	412 976	...	...	...	566 288	...	...	...
Laayoune.....	258 879	...	...	...	260 281	...	...	...
Larache .....	276 849	...	...	...	509 283	...	...	...
Marrakech .....	1 044 494	...	...	...	1 405 373	...	...	...
M'Diq-Fnideq .....	241 530	...	...	...	253 679	...	...	...
Médiouna .....	181 971	...	...	...	242 161	...	...	...
Meknès .....	754 733	...	...	...	902 391	...	...	...
Midelt .....	138 317	...	...	...	303 242	...	...	...
Mohammedia.....	322 220	...	...	...	445 164	...	...	...
Nador.....	449 124	...	...	...	605 894	...	...	...
Nouaceur .....	407 494	...	...	...	470 495	...	...	...
Ouarzazate.....	131 103	...	...	...	310 813	...	...	...
Oued Ed-Dahab .....	143 141	...	...	...	164 080	...	...	...
Oujda .....	586 196	...	...	...	624 459	...	...	...
RABAT .....	536 821	...	...	...	536 821	...	...	...
Rehamna.....	123 834	...	...	...	335 028	...	...	...
Safi .....	359 785	...	...	...	711 848	...	...	...
Salé .....	1 024 099	...	...	...	1 093 602	...	...	...
Sefrou .....	171 951	...	...	...	297 436	...	...	...
Settat .....	240 096	...	...	...	622 323	...	...	...
Sidi Kacem .....	178 389	...	...	...	521 390	...	...	...
Sidi Slimane .....	142 321	...	...	...	328 129	...	...	...
Skhirate-Témara.....	629 071	...	...	...	695 752	...	...	...
Tanger .....	1 152 215	...	...	...	1 214 841	...	...	...
Taourirt .....	179 837	...	...	...	251 706	...	...	...
Taroudannt .....	286 572	...	...	...	852 765	...	...	...
Taza.....	216 363	...	...	...	501 805	...	...	...
Tétouan .....	420 599	...	...	...	578 283	...	...	...
Youssoufia .....	104 868	...	...	...	258 409	...	...	...
Mozambique <sup>17</sup>								
1 VII 2021 (ESDF)								
Beira .....	696 515	348 181	348 334	...	...	...	...	...
Chimoio .....	456 775	225 471	231 305	...	...	...	...	...
Lichinga .....	301 261	146 334	154 927	...	...	...	...	...
MAPUTO .....	1 127 565	547 938	579 627	...	...	...	...	...
Matola .....	1 245 799	602 017	643 781	...	...	...	...	...
Maxixe .....	147 260	68 376	78 884	...	...	...	...	...
Nacala .....	350 641	171 200	179 440	...	...	...	...	...
Nampula .....	927 168	458 944	468 224	...	...	...	...	...
Pemba .....	235 245	116 773	118 471	...	...	...	...	...
Quelimane .....	399 703	192 732	206 971	...	...	...	...	...
Tete.....	451 800	224 052	227 748	...	...	...	...	...
Xai-Xai.....	157 188	72 699	84 488	...	...	...	...	...
Namibia - Namibie <sup>3</sup>								
1 VII 2020 (ESDF)								
WINDHOEK .....	506 320	256 577	249 743	...	...	...	...	...
Niger <sup>18</sup>								
1 VII 2019 (ESDJ)								
NIAMEY.....	1 283 888	639 121	644 767	...	...	...	...	...

**8. Population of capital cities and cities of 100 000 or more inhabitants: latest available year, 2002 - 2021**  
**Population des capitales et des villes de 100 000 habitants ou plus : dernière année disponible, 2002 - 2021 (continued - suite)**

	City proper - Ville proprement dite				Urban agglomeration - Agglomération urbaine			
Continent, country or area, date, code <sup>a</sup> and city	Population			Surface area - Superficie (km <sup>2</sup> )	Population			Surface area - Superficie (km <sup>2</sup> )
Continent, pays ou zone, date, code <sup>a</sup> et ville	Both sexes - Les deux sexes	Male - Masculin	Female - Féminin		Both sexes - Les deux sexes	Male - Masculin	Female - Féminin	
AFRICA - AFRIQUE								
Republic of South Sudan - République de Soudan du Sud								
21 IV 2008 (CDFC)								
JUBA .....	230 195	129 427	100 768	56	...	...	...	...
Malakal .....	114 528	60 440	54 088	25	...	...	...	...
Wau .....	118 331	63 777	54 554	75	...	...	...	...
Reunion - Réunion								
1 I 2015 (CDJC)								
SAINT-DENIS .....	146 985	68 447	78 538	...	179 925	84 554	95 371	...
Saint-Paul .....	105 967	52 163	53 804	...	173 967	85 212	88 755	...
Rwanda								
15 VIII 2012 (CDJC)								
KIGALI .....	859 332	451 673	407 659	...	...	...	...	...
Saint Helena ex. dep. - Sainte-Hélène sans dép.								
7 II 2021 (CDJC)								
JAMESTOWN .....	625	318	307	3.6	...	...	...	...
Senegal - Sénégal								
1 VII 2021 (ESDJ)								
Dagana .....	148 380	78 292	70 087	...	301 892	155 847	146 045	5578
DAKAR .....	1 457 697	735 172	722 526	79	...	...	...	...
Diourbel .....	174 109	83 775	90 334	...	349 265	171 969	177 295	1300.4
Guediawaye .....	419 302	207 833	211 469	18	...	...	...	...
Kaolack .....	367 263	177 975	189 289	...	634 755	312 073	322 682	2143
Kolda .....	122 831	62 660	60 170	...	320 089	161 546	158 543	3571
Louga .....	141 559	68 181	73 379	...	472 365	231 387	240 978	5682
Mbour .....	467 124	237 980	229 141	...	841 593	426 378	415 215	1913.5
Pikine .....	1 489 164	752 762	736 402	81	...	...	...	...
Rufisque .....	624 129	312 635	311 494	380	...	...	...	...
Saint Louis .....	272 150	136 438	135 713	...	370 342	184 322	186 020	873.7
Tambacounda .....	144 978	72 498	71 977	...	404 238	202 154	200 197	13558
Thiès .....	79 142	39 407	39 735	...	840 255	416 993	423 262	1546.9
Tivaouane .....	151 229	75 228	76 001	...	568 930	284 220	284 711	3178.5
Ziguinchor .....	55 109	27 598	27 511	...	324 714	164 780	159 934	1135.5
Seychelles <sup>19</sup>								
26 VIII 2010 (CDFC)								
VICTORIA .....	...	...	...	...	26 450	...	...	...
Sierra Leone <sup>8</sup>								
1 VII 2020 (ESDF)								
Bo .....	199 897	97 129	102 768	...	...	...	...	...
FREETOWN .....	1 200 230	590 428	609 802	...	...	...	...	...
Kenema .....	231 131	112 688	118 443	...	...	...	...	...
Makeni .....	143 895	71 414	72 481	...	...	...	...	...
South Africa - Afrique du Sud								
10 X 2011 (CDFC)								
CAPE TOWN <sup>20</sup> .....	433 688	209 082	224 607	...	...	...	...	...
Durban .....	595 061	288 871	306 189	...	...	...	...	...
Johannesburg .....	957 441	484 293	473 148	...	...	...	...	...
PRETORIA <sup>20</sup> .....	741 651	359 139	382 512	...	...	...	...	...
Togo <sup>14</sup>								
1 VII 2015 (ESDF)								
Kara .....	104 400	...	...	...	...	...	...	...
LOME .....	...	...	...	...	1 788 600	...	...	...
Sokode .....	101 900	...	...	...	...	...	...	...
Tunisia - Tunisie <sup>21</sup>								
23 IV 2014 (CDFC)								
Monastir .....	...	...	...	...	548 828	274 215	274 613	...
TUNIS .....	...	...	...	...	1 056 247	528 145	528 102	...
Uganda - Ouganda <sup>6</sup>								
1 VII 2019 (ESDF)								
KAMPALA .....	1 650 800	781 700	869 100	...	...	...	...	...
Kasese .....	112 800	54 500	58 300	...	...	...	...	...
Kira .....	434 200	203 400	230 800	...	...	...	...	...
Lira .....	113 500	53 500	60 000	...	...	...	...	...
Lugazi .....	126 100	62 600	63 500	...	...	...	...	...
Makindye Ssabagabo .....	387 900	181 300	206 600	...	...	...	...	...



**8. Population of capital cities and cities of 100 000 or more inhabitants: latest available year, 2002 - 2021**  
**Population des capitales et des villes de 100 000 habitants ou plus : dernière année disponible, 2002 - 2021 (continued - suite)**

	City proper - Ville proprement dite				Urban agglomeration - Agglomération urbaine			
Continent, country or area, date, code <sup>a</sup> and city	Population			Surface area - Superficie (km²)	Population			Surface area - Superficie (km²)
Continent, pays ou zone, date, code <sup>a</sup> et ville	Both sexes - Les deux sexes	Male - Masculin	Female - Féminin		Both sexes - Les deux sexes	Male - Masculin	Female - Féminin	
AFRICA - AFRIQUE								
Uganda - Ouganda <sup>6</sup>								
1 VII 2019 (ESDF)								
Masaka .....	114 300	54 600	59 700	...	...	...	...	...
Mbarara .....	241 700	118 700	123 000	...	...	...	...	...
Mukono .....	186 500	85 300	101 200	...	...	...	...	...
Nansana .....	499 900	235 100	264 800	...	...	...	...	...
United Republic of Tanzania - République Unie de Tanzanie								
1 VII 2018 (ESDF)								
Arusha <sup>22</sup> .....	1 000 923	481 431	519 492	...	...	...	...	...
Dar es Salaam .....	5 147 070	2 512 614	2 634 456	1393	...	...	...	...
DODOMA <sup>22</sup> .....	506 943	247 621	259 322	...	...	...	...	...
Mbeya <sup>22</sup> .....	471 971	225 384	246 587	...	...	...	...	...
Tanga <sup>22</sup> .....	326 515	156 419	170 096	...	...	...	...	...
Zambia - Zambie								
16 X 2010 (CDJC)								
Chingola .....	216 626	108 464	108 162	...	...	...	...	...
Chipata .....	455 783	224 934	230 849	...	...	...	...	...
Kabwe .....	202 360	98 781	103 579	...	...	...	...	...
Kasama .....	231 824	114 208	117 616	...	...	...	...	...
Kitwe .....	517 543	256 740	260 803	...	...	...	...	...
Livingstone .....	139 509	68 763	70 746	...	...	...	...	...
Luanshya .....	156 059	77 368	78 691	...	...	...	...	...
LUSAKA .....	1 747 152	860 424	886 728	...	...	...	...	...
Mufulira .....	162 889	81 355	81 534	...	...	...	...	...
Ndola .....	451 246	223 020	228 226	...	...	...	...	...
Zimbabwe								
18 VIII 2021 (ESDF)								
Bulawayo .....	774 540	346 784	427 756	...	...	...	...	...
Chinhoyi .....	111 094	51 814	59 280	...	...	...	...	...
Chitungwiza .....	480 503	224 172	256 331	...	...	...	...	...
Gweru .....	202 268	91 598	110 670	...	...	...	...	...
HARARE .....	1 877 614	881 030	996 584	...	...	...	...	...
Kadoma .....	117 703	55 437	62 266	...	...	...	...	...
Kwekwe .....	124 755	57 895	66 860	...	...	...	...	...
Masvingo .....	119 951	54 043	65 908	...	...	...	...	...
Mutare .....	220 417	100 570	119 847	...	...	...	...	...
AMERICA, NORTH - AMÉRIQUE DU NORD								
Anguilla								
11 V 2011 (CDFC)								
THE VALLEY .....	2 812	...	...	...	...	...	...	...
Aruba								
29 IX 2010 (CDJC)								
ORANJESTAD .....	28 295	13 139	15 156	...	...	...	...	...
Bahamas								
1 VII 2016* (ESDF)								
NASSAU .....	266 100	128 100	138 000	...	...	...	...	...
Belize								
1 VII 2020 (ESDJ)								
BELMOPAN .....	25 583	12 598	12 985	...	...	...	...	...
Bermuda - Bermudes								
20 V 2016 (CDJC)								
HAMILTON .....	854	480	374	...	...	...	...	...
Canada <sup>23</sup>								
1 VII 2021 (ESDJ)								
Abbotsford .....	165 070	83 116	81 954	...	...	...	...	...
Abbotsford-Mission .....	...	...	...	...	205 847	104 555	101 292	...
Ajax .....	134 450	65 859	68 591	...	...	...	...	...
Barrie .....	153 169	75 372	77 797	...	221 576	110 923	110 653	...
Belleville .....	56 334	27 281	29 053	...	113 729	56 337	57 392	...
Brampton .....	721 237	363 174	358 063	...	...	...	...	...
Brantford .....	107 985	53 375	54 610	...	154 483	77 089	77 394	...

**8. Population of capital cities and cities of 100 000 or more inhabitants: latest available year, 2002 - 2021**  
**Population des capitales et des villes de 100 000 habitants ou plus : dernière année disponible, 2002 - 2021 (continued - suite)**

	City proper - Ville proprement dite				Urban agglomeration - Agglomération urbaine			
Continent, country or area, date, code <sup>a</sup> and city	Population			Surface area - Superficie (km <sup>2</sup> )	Population			Surface area - Superficie (km <sup>2</sup> )
Continent, pays ou zone, date, code <sup>a</sup> et ville	Both sexes - Les deux sexes	Male - Masculin	Female - Féminin		Both sexes - Les deux sexes	Male - Masculin	Female - Féminin	
AMERICA, NORTH - AMÉRIQUE DU NORD								
Canada <sup>23</sup>								
1 VII 2021 (ESDJ)								
Burlington .....	193 533	93 780	99 753	...	...	...	...	...
Burnaby .....	260 918	128 685	132 233	...	...	...	...	...
Calgary .....	1 372 178	685 323	686 855	...	1 559 284	779 637	779 647	...
Cambridge .....	143 245	71 771	71 474	...	...	...	...	...
Chatham-Kent .....	107 540	53 468	54 072	...	107 929	53 672	54 257	...
Chilliwack .....	95 798	47 812	47 986	...	119 725	60 274	59 451	...
Coquitlam .....	154 381	76 166	78 215	...	...	...	...	...
Delta .....	113 695	56 066	57 629	...	...	...	...	...
Edmonton .....	1 057 181	530 130	527 051	...	1 480 754	742 274	738 480	...
Gatineau .....	290 534	143 053	147 481	...	...	...	...	...
Greater Sudbury / Grand Sudbury .....	169 079	83 730	85 349	...	172 781	85 791	86 990	...
Guelph .....	146 600	72 025	74 575	...	169 674	83 984	85 690	...
Halifax .....	459 938	225 626	234 312	...	460 274	225 773	234 501	...
Hamilton .....	587 192	290 886	296 306	...	812 528	400 338	412 190	...
Kamloops .....	101 603	50 449	51 154	...	117 620	58 587	59 033	...
Kelowna .....	149 687	73 873	75 814	...	229 400	113 759	115 641	...
Kingston .....	135 169	65 811	69 358	...	176 467	87 148	89 319	...
Kitchener .....	270 475	135 937	134 538	...	...	...	...	...
Kitchener-Cambridge-Waterloo .....	...	...	...	...	600 304	302 761	297 543	...
Langley .....	137 399	67 476	69 923	...	...	...	...	...
Laval .....	443 192	219 001	224 191	...	...	...	...	...
Lethbridge .....	101 799	50 008	51 791	...	130 027	64 805	65 222	...
Lévis V .....	152 058	75 509	76 549	...	...	...	...	...
London .....	434 099	213 343	220 756	...	556 397	274 317	282 080	...
Longueuil .....	252 191	124 916	127 275	...	...	...	...	...
Markham .....	348 443	171 397	177 046	...	...	...	...	...
Milton .....	138 495	69 182	69 313	...	...	...	...	...
Mississauga .....	769 303	382 294	387 009	...	...	...	...	...
Moncton .....	81 140	39 756	41 384	...	162 422	80 679	81 743	...
Montréal .....	1 778 528	885 083	893 445	...	4 342 213	2 154 762	2 187 451	...
Nanaimo .....	101 987	49 522	52 465	...	117 972	57 655	60 317	...
Oakville .....	221 484	108 012	113 472	...	...	...	...	...
Oshawa .....	181 440	89 712	91 728	...	434 736	215 453	219 283	...
OTTAWA .....	1 054 800	517 832	536 968	...	...	...	...	...
Ottawa - Gatineau .....	...	...	...	...	1 476 756	727 354	749 402	...
Peterborough .....	85 456	40 456	45 000	...	131 608	63 454	68 154	...
Québec .....	550 294	272 423	277 871	...	836 837	416 877	419 960	...
Red Deer .....	104 392	51 569	52 823	...	105 415	52 286	53 129	...
Regina .....	238 591	119 028	119 563	...	263 659	132 276	131 383	...
Richmond .....	216 280	104 088	112 192	...	...	...	...	...
Richmond Hill .....	209 295	102 470	106 825	...	...	...	...	...
Saanich .....	124 639	60 920	63 719	...	...	...	...	...
Saguenay .....	147 174	74 191	72 983	...	163 583	82 893	80 690	...
Saint John .....	71 541	34 645	36 896	...	132 499	64 803	67 696	...
Saskatoon .....	282 227	139 881	142 346	...	340 086	170 111	169 975	...
Sherbrooke .....	172 713	85 520	87 193	...	227 403	112 838	114 565	...
St. Catharines .....	141 397	68 787	72 610	...	...	...	...	...
St. Catharines-Niagara .....	...	...	...	...	439 777	216 942	222 835	...
St. John's .....	112 063	54 541	57 522	...	214 674	105 315	109 359	...
Surrey .....	614 646	306 275	308 371	...	...	...	...	...
Terrebonne .....	120 961	60 263	60 698	...	...	...	...	...
Thunder Bay .....	110 790	54 648	56 142	...	125 247	62 195	63 052	...
Toronto .....	2 974 293	1 445 671	1 528 622	...	6 572 524	3 231 041	3 341 483	...
Trois-Rivières .....	141 417	69 746	71 671	...	164 973	81 846	83 127	...
Vancouver .....	693 235	341 896	351 339	...	2 773 148	1 363 955	1 409 193	...
Vaughan .....	333 692	163 783	169 909	...	...	...	...	...
Victoria .....	94 890	45 541	49 349	...	415 573	202 639	212 934	...
Waterloo .....	123 991	63 402	60 589	...	...	...	...	...
Whitby .....	145 108	71 496	73 612	...	...	...	...	...
Windsor .....	230 329	114 623	115 706	...	351 116	174 071	177 045	...
Winnipeg .....	767 500	379 424	388 076	...	852 778	423 572	429 206	...

**8. Population of capital cities and cities of 100 000 or more inhabitants: latest available year, 2002 - 2021**  
**Population des capitales et des villes de 100 000 habitants ou plus : dernière année disponible, 2002 - 2021 (continued - suite)**

	City proper - Ville proprement dite				Urban agglomeration - Agglomération urbaine			
Continent, country or area, date, code <sup>a</sup> and city	Population			Surface area - Superficie (km <sup>2</sup> )	Population			Surface area - Superficie (km <sup>2</sup> )
Continent, pays ou zone, date, code <sup>a</sup> et ville	Both sexes - Les deux sexes	Male - Masculin	Female - Féminin		Both sexes - Les deux sexes	Male - Masculin	Female - Féminin	
AMERICA, NORTH - AMÉRIQUE DU NORD								
Cayman Islands - Îles Caïmanes								
10 X 2021 (CDJC)								
GEORGE TOWN.....	34 921	18 064 <sup>24</sup>	16 815 <sup>24</sup>	...	...	...	...	...
Costa Rica <sup>25</sup>								
1 VII 2021 (ESDJ)								
Alajuela.....	318 087	161 209	156 878	...	...	...	...	...
Cartago.....	165 195	82 884	82 311	...	...	...	...	...
Desamparados.....	247 332	123 390	123 942	...	...	...	...	...
Goicoechea.....	139 678	68 990	70 688	...	...	...	...	...
Heredia.....	144 646	71 268	73 378	...	...	...	...	...
La Unión.....	113 582	56 999	56 583	...	...	...	...	...
Limón.....	100 041	49 549	50 492	...	...	...	...	...
Pérez Zeledón.....	143 222	71 284	71 938	...	...	...	...	...
Pococí.....	152 689	79 092	73 597	...	...	...	...	...
Puntarenas.....	142 010	72 575	69 435	...	...	...	...	...
San Carlos.....	203 149	103 831	99 318	...	...	...	...	...
SAN JOSÉ.....	349 678	173 357	176 321	...	...	...	...	...
Cuba								
1 VII 2021* (ESDJ)								
Bayamo.....	159 291	76 172	83 118	...	...	...	...	...
Camagüey.....	310 250	147 865	162 385	...	...	...	...	...
Ciego de Ávila.....	120 705	58 179	62 526	...	...	...	...	...
Cienfuegos.....	152 447	74 278	78 168	...	...	...	...	...
Guantánamo.....	213 814	102 044	111 769	...	...	...	...	...
Holguín.....	301 532	145 123	156 409	...	...	...	...	...
LA HABANA.....	2 130 872	1 015 971	1 114 900	...	...	...	...	...
Las Tunas.....	175 207	85 151	90 055	...	...	...	...	...
Matanzas.....	144 326	69 391	74 935	...	...	...	...	...
Pinar del Río.....	144 190	69 339	74 851	...	...	...	...	...
Sancti Spiritus.....	109 040	52 767	56 273	...	...	...	...	...
Santa Clara.....	217 096	104 568	112 527	...	...	...	...	...
Santiago de Cuba.....	432 350	206 800	225 550	...	...	...	...	...
Dominican Republic - République dominicaine								
1 VII 2020 (ESDJ)								
Bajos de Haina.....	138 906 <sup>14</sup>	68 396 <sup>14</sup>	70 510 <sup>14</sup>	12.7	...	...	...	...
Baní.....	168 484 <sup>14</sup>	83 429 <sup>14</sup>	85 055 <sup>14</sup>	363.3	...	...	...	...
Boca Chica.....	173 812 <sup>14</sup>	85 978 <sup>14</sup>	87 834 <sup>14</sup>	106.5	...	...	...	...
Bonao.....	132 206 <sup>14</sup>	66 400 <sup>14</sup>	65 806 <sup>14</sup>	678.1	...	...	...	...
Higüey.....	325 011 <sup>14</sup>	167 259 <sup>14</sup>	157 752 <sup>14</sup>	907.7	...	...	...	...
La Romana.....	155 143 <sup>14</sup>	75 056 <sup>14</sup>	80 087 <sup>14</sup>	272.2	...	...	...	...
La Vega.....	258 857 <sup>14</sup>	130 513 <sup>14</sup>	128 344 <sup>14</sup>	642.1	...	...	...	...
Los Alcarizos.....	333 836 <sup>14</sup>	166 082 <sup>14</sup>	167 754 <sup>14</sup>	31.8	...	...	...	...
Moca.....	185 572 <sup>14</sup>	93 842 <sup>14</sup>	91 730 <sup>14</sup>	340.5	...	...	...	...
Puerto Plata.....	164 517 <sup>14</sup>	81 970 <sup>14</sup>	82 547 <sup>14</sup>	210.7	...	...	...	...
San Cristóbal.....	260 332 <sup>14</sup>	128 697 <sup>14</sup>	131 635 <sup>14</sup>	153.6	...	...	...	...
San Francisco de Macoris.....	194 198 <sup>14</sup>	96 837 <sup>14</sup>	97 361 <sup>14</sup>	284.5	...	...	...	...
San Juan de la Maguana.....	126 143 <sup>14</sup>	66 578 <sup>14</sup>	59 565 <sup>14</sup>	248.6	...	...	...	...
San Pedro de Macoris.....	205 067 <sup>14</sup>	99 146 <sup>14</sup>	105 921 <sup>14</sup>	146.7	...	...	...	...
Santiago de los Caballeros.....	750 011 <sup>14</sup>	365 071 <sup>14</sup>	384 940 <sup>14</sup>	165	...	...	...	...
SANTO DOMINGO.....	1 043 186 <sup>14</sup>	495 947 <sup>14</sup>	547 239 <sup>14</sup>	91.6	1 043 186 <sup>14</sup>	495 947 <sup>14</sup>	547 239 <sup>14</sup>	92
Santo Domingo East - Santo Domingo Este.....	1 161 393 <sup>14</sup>	558 904 <sup>14</sup>	602 489 <sup>14</sup>	123.3	...	...	...	...
Santo Domingo North - Santo Domingo Norte.....	647 894 <sup>14</sup>	321 391 <sup>14</sup>	326 503 <sup>14</sup>	172.1	...	...	...	...
Santo Domingo West - Santo Domingo Oeste.....	444 681 <sup>14</sup>	215 422 <sup>14</sup>	229 259 <sup>14</sup>	54	...	...	...	...
El Salvador <sup>26</sup>								
1 VII 2021 (ESDJ)								
Ahuachapán.....	137 186	65 371	71 815	...	...	...	...	...
Apopa.....	202 871	91 960	110 911	...	...	...	...	...
Ciudad Delgado.....	126 297	58 256	68 041	...	...	...	...	...
Ilopango.....	145 315	65 585	79 730	...	...	...	...	...
Mejicanos.....	139 945	63 539	76 406	...	...	...	...	...
San Martín.....	115 098	52 875	62 223	...	...	...	...	...
San Miguel.....	283 264	131 790	151 474	...	...	...	...	...
SAN SALVADOR.....	200 319	92 127	108 192	...	...	...	...	...
Santa Ana.....	278 743	132 956	145 787	...	...	...	...	...

**8. Population of capital cities and cities of 100 000 or more inhabitants: latest available year, 2002 - 2021**  
**Population des capitales et des villes de 100 000 habitants ou plus : dernière année disponible, 2002 - 2021 (continued - suite)**

Continent, country or area, date, code <sup>a</sup> and city Continent, pays ou zone, date, code <sup>a</sup> et ville	City proper - Ville proprement dite				Urban agglomeration - Agglomération urbaine			
	Population			Surface area - Superficie (km <sup>2</sup> )	Population			Surface area - Superficie (km <sup>2</sup> )
Both sexes - Les deux sexes	Male - Masculin	Female - Féminin	Both sexes - Les deux sexes		Male - Masculin	Female - Féminin		
AMERICA, NORTH - AMÉRIQUE DU NORD								
El Salvador <sup>26</sup>								
1 VII 2021 (ESDJ)								
Santa Tecla.....	140 144	63 383	76 761	...	...	...	...	...
Soyapango.....	284 347	129 514	154 833	...	...	...	...	...
Greenland - Groenland								
1 VII 2019 (ESDJ)								
NUUK (GODTHAB).....	18 128	9 554	8 574	...	...	...	...	...
Grenada - Grenade								
12 V 2011 (CDFC)								
ST. GEORGE'S.....	...	...	...	...	38 251	19 124	19 127	...
Guatemala								
24 XI 2002 (CDJC)								
CIUDAD DE GUATEMALA.....	942 348	444 429	497 919	...	...	...	...	...
Honduras								
10 VIII 2013 (CDJC)								
Choloma.....	163 818	77 659	86 159	...	...	...	...	...
El Progreso.....	114 934	53 849	61 086	...	...	...	...	...
La Ceiba.....	176 212	82 813	93 399	...	...	...	...	...
San Pedro Sula.....	598 519	284 362	314 157	...	...	...	...	...
TEGUCIGALPA.....	996 658	465 474	531 184	...	...	...	...	...
Jamaica - Jamaïque								
4 IV 2011 (CDJC)								
KINGSTON <sup>27</sup> .....	...	...	...	...	592 291	285 509	306 782	149
Montego Bay.....	...	...	...	...	111 037	53 601	57 436	76.7
Portmore.....	...	...	...	...	182 800	85 380	97 420	182.1
Spanish Town.....	...	...	...	...	149 479	72 885	76 594	64.6
Martinique								
1 I 2015 (CDJC)								
FORT-DE-FRANCE.....	82 502	36 647	45 855	...	123 369	55 149	68 220	...
Mexico - Mexique <sup>14</sup>								
1 VII 2021 (ESDJ)								
Acapulco.....	...	...	...	...	852 622	407 309	445 313	...
Acayucan.....	...	...	...	...	114 416	54 621	59 795	...
Aguascalientes.....	...	...	...	...	1 140 916	556 997	583 919	...
Apatzingán de la Constitución.....	...	...	...	...	102 362	...	...	...
Cabo San Lucas.....	...	...	...	...	202 694	...	...	...
Campeche.....	...	...	...	...	294 077	141 555	152 522	...
Cancún.....	...	...	...	...	934 189	470 867	463 322	...
Cárdenas.....	...	...	...	...	102 461	...	...	...
Celaya.....	...	...	...	...	767 104	371 300	395 804	...
Chetumal.....	...	...	...	...	233 648	115 096	118 552	...
Chihuahua.....	...	...	...	...	988 065	483 576	504 489	...
Chilpancingo de los Bravo.....	...	...	...	...	336 480	160 222	176 258	...
Ciudad Acuña.....	...	...	...	...	160 225	...	...	...
Ciudad Del Carmen.....	...	...	...	...	191 238	...	...	...
Ciudad Guzmán.....	...	...	...	...	111 975	...	...	...
Ciudad Juárez.....	...	...	...	...	1 512 450	756 977	755 473	...
Ciudad Lázaro Cárdenas.....	...	...	...	...	150 541	...	...	...
Ciudad Obregón.....	...	...	...	...	334 445	...	...	...
Ciudad Valles.....	...	...	...	...	136 351	...	...	...
Ciudad Victoria.....	...	...	...	...	349 688	169 229	180 459	...
Coatzacoalcos.....	...	...	...	...	355 738	170 794	184 944	...
Colima-Villa de Álvarez.....	...	...	...	...	380 575	185 615	194 960	...
Comitán de Domínguez.....	...	...	...	...	113 479	...	...	...
Córdoba.....	...	...	...	...	335 950	158 401	177 549	...
Cuauhtemoc.....	...	...	...	...	135 586	...	...	...
Cuautla.....	...	...	...	...	483 455	233 969	249 486	...
Cuernavaca.....	...	...	...	...	1 028 589	494 095	534 494	...
Culiacán Rosales.....	...	...	...	...	1 003 530	491 046	512 484	...
Delicias.....	...	...	...	...	195 359	96 208	99 151	...
Ensenada.....	...	...	...	...	443 807	221 307	222 500	...
Fresnillo.....	...	...	...	...	149 336	...	...	...
Guadalajara.....	...	...	...	...	5 268 642	2 583 967	2 684 675	...
Guanajuato.....	...	...	...	...	194 500	94 038	100 462	...
Guaymas.....	...	...	...	...	208 294	103 955	104 339	...

**8. Population of capital cities and cities of 100 000 or more inhabitants: latest available year, 2002 - 2021**  
**Population des capitales et des villes de 100 000 habitants ou plus : dernière année disponible, 2002 - 2021 (continued - suite)**

	City proper - Ville proprement dite				Urban agglomeration - Agglomération urbaine			
Continent, country or area, date, code <sup>a</sup> and city	Population				Population			
Continent, pays ou zone, date, code <sup>a</sup> et ville	Both sexes - Les deux sexes	Male - Masculin	Female - Féminin	Surface area - Superficie (km²)	Both sexes - Les deux sexes	Male - Masculin	Female - Féminin	Surface area - Superficie (km²)
AMERICA, NORTH - AMÉRIQUE DU NORD								
Mexico - Mexique <sup>14</sup>								
1 VII 2021 (ESDJ)								
Hermosillo .....	...	...	...	...	936 263	467 490	468 773	...
Heroica Nogales .....	...	...	...	...	264 782	132 260	132 522	...
Hidalgo del Parral .....	...	...	...	...	121 666	58 731	62 935	...
Iguala de la Independencia .....	...	...	...	...	133 186	...	...	...
Irapuato .....	...	...	...	...	454 192	...	...	...
La Laguna .....	...	...	...	...	1 434 283	705 055	729 228	...
La Paz .....	...	...	...	...	292 241	145 803	146 438	...
La Piedad-Pénjamo .....	...	...	...	...	261 450	125 898	135 552	...
Lagos de Moreno .....	...	...	...	...	111 569	...	...	...
León .....	...	...	...	...	1 924 771	946 746	978 025	...
Los Mochis .....	...	...	...	...	302 896	...	...	...
Manzanillo .....	...	...	...	...	169 517	...	...	...
Matamoros .....	...	...	...	...	541 979	267 898	274 081	...
Mazatlán .....	...	...	...	...	501 441	245 381	256 060	...
Mérida .....	...	...	...	...	1 316 088	638 700	677 388	...
Mexicali .....	...	...	...	...	1 049 792	529 248	520 544	...
MEXICO, CIUDAD DE .....	...	...	...	...	21 804 515	10 522 820	11 281 695	...
Minatitlán .....	...	...	...	...	359 228	170 618	188 610	...
Monclova-Frontera .....	...	...	...	...	374 247	186 138	188 109	...
Monterrey .....	...	...	...	...	5 341 177	2 669 491	2 671 686	...
Morelia .....	...	...	...	...	988 704	476 500	512 204	...
Moroleón Uriangato - Moroleón-Uriangato .....	...	...	...	...	108 755	52 334	56 421	...
Navojoa .....	...	...	...	...	120 926	...	...	...
Nuevo Laredo .....	...	...	...	...	425 058	209 442	215 616	...
Oaxaca .....	...	...	...	...	713 925	335 779	378 146	...
Ocotlán .....	...	...	...	...	184 603	90 619	93 984	...
Orizaba .....	...	...	...	...	465 175	219 683	245 492	...
Pachuca .....	...	...	...	...	665 929	317 712	348 217	...
Piedras Negras .....	...	...	...	...	209 456	105 310	104 146	...
Playa del Carmen .....	...	...	...	...	304 942	...	...	...
Poza Rica .....	...	...	...	...	521 530	248 177	273 353	...
Puebla-Tlaxcala .....	...	...	...	...	3 199 530	1 539 330	1 660 200	...
Puerto Vallarta .....	...	...	...	...	479 471	240 481	238 990	...
Querétaro .....	...	...	...	...	1 594 212	780 999	813 213	...
Reynosa-Río Bravo .....	...	...	...	...	837 251	416 482	420 769	...
Rioverde-Ciudad Fernández .....	...	...	...	...	146 049	70 486	75 563	...
Salamanca .....	...	...	...	...	163 563	...	...	...
Saltillo .....	...	...	...	...	1 031 779	515 469	516 310	...
San Cristóbal de las Casas .....	...	...	...	...	187 323	...	...	...
San Francisco del Rincón .....	...	...	...	...	214 713	105 316	109 397	...
San José del Cabo .....	...	...	...	...	136 285	...	...	...
San Juan Bautista Tuxtepec .....	...	...	...	...	108 098	...	...	...
San Juan del Río .....	...	...	...	...	177 719	...	...	...
San Luis Potosí-Soledad de Graciano Sánchez .....	...	...	...	...	1 271 366	616 256	655 110	...
San Luis Río Colorado .....	...	...	...	...	176 685	...	...	...
Tampico .....	...	...	...	...	927 379	449 286	478 093	...
Tapachula de Cordova y Ordoñez .....	...	...	...	...	353 706	171 610	182 096	...
Tecomán .....	...	...	...	...	143 931	71 769	72 162	...
Tehuacán .....	...	...	...	...	357 621	169 080	188 541	...
Tehuantepec .....	...	...	...	...	179 870	86 940	92 930	...
Tepic .....	...	...	...	...	491 153	238 814	252 339	...
Teziutlán .....	...	...	...	...	138 806	65 581	73 225	...
Tianguistenco .....	...	...	...	...	183 281	88 835	94 446	...
Tijuana .....	...	...	...	...	2 157 853	1 090 256	1 067 597	...
Tlaxcala .....	...	...	...	...	570 308	274 615	295 693	...
Toluca .....	...	...	...	...	2 353 924	1 144 179	1 209 745	...
Tula .....	...	...	...	...	256 795	124 693	132 102	...
Tulancingo .....	...	...	...	...	268 351	127 279	141 072	...
Túxpan de Rodríguez Cano .....	...	...	...	...	120 638	...	...	...
Tuxtla Gutiérrez .....	...	...	...	...	848 274	408 232	440 042	...
Uruapan .....	...	...	...	...	316 207	...	...	...
Veracruz .....	...	...	...	...	939 046	446 429	492 617	...
Victoria de Durango .....	...	...	...	...	688 697	335 412	353 285	...

**8. Population of capital cities and cities of 100 000 or more inhabitants: latest available year, 2002 - 2021**  
**Population des capitales et des villes de 100 000 habitants ou plus : dernière année disponible, 2002 - 2021 (continued - suite)**

	City proper - Ville proprement dite				Urban agglomeration - Agglomération urbaine			
Continent, country or area, date, code <sup>a</sup> and city	Population			Surface area - Superficie (km <sup>2</sup> )	Population			Surface area - Superficie (km <sup>2</sup> )
Continent, pays ou zone, date, code <sup>a</sup> et ville	Both sexes - Les deux sexes	Male - Masculin	Female - Féminin		Both sexes - Les deux sexes	Male - Masculin	Female - Féminin	
AMERICA, NORTH - AMÉRIQUE DU NORD								
Mexico - Mexique <sup>14</sup>								
1 VII 2021 (ESDJ)								
Villahermosa .....	...	...	...	...	833 907	402 974	430 933	...
Xalapa .....	...	...	...	...	789 157	371 506	417 651	...
Zacatecas-Guadalupe .....	...	...	...	...	405 285	196 023	209 262	...
Zamora-Jacona .....	...	...	...	...	273 641	132 158	141 483	...
Nicaragua								
1 VII 2009 (ESDJ)								
Chinandega .....	...	...	...	...	106 635	...	...	...
León .....	...	...	...	...	156 049	...	...	...
MANAGUA .....	...	...	...	...	985 143	...	...	...
Masaya .....	...	...	...	...	110 491	...	...	...
Tipitapa .....	...	...	...	...	105 773	...	...	...
Panama								
1 VII 2021 (ESDF)								
CIUDAD DE PANAMÁ .....	497 113 <sup>28</sup>	236 624 <sup>28</sup>	260 489 <sup>28</sup>	98	1 140 001 <sup>28</sup>	563 040 <sup>28</sup>	576 961 <sup>28</sup>	288
San Miguelito .....	384 806 <sup>28</sup>	188 183 <sup>28</sup>	196 623 <sup>28</sup>	50	...	...	...	...
Puerto Rico - Porto Rico <sup>29</sup>								
1 IV 2020 (CDFC)								
Bayamón .....	185 187	...	...	...	...	...	...	...
Caguas .....	127 244	...	...	...	...	...	...	...
Carolina .....	154 815	...	...	...	...	...	...	...
Ponce .....	137 491	...	...	...	...	...	...	...
SAN JUAN .....	342 259	...	...	...	...	...	...	...
Saint Lucia - Sainte-Lucie								
12 V 2010 (CDJC)								
CASTRIES .....	3 661	1 790	1 871	...	...	...	...	...
Saint Pierre and Miquelon - Saint Pierre-et-Miquelon								
1 I 2015 (CDJC)								
SAINT-PIERRE .....	5 415	2 639	2 776	...	...	...	...	...
Trinidad and Tobago - Trinité-et-Tobago								
9 I 2011 (CDJC)								
PORT-OF-SPAIN .....	37 074	18 008	19 066	12	...	...	...	...
Turks and Caicos Islands - Îles Turques et Caïques								
25 I 2012 (CDJC)								
GRAND TURK .....	4 831	2 325	2 506	...	...	...	...	...
United States of America - États-Unis d'Amérique <sup>30</sup>								
1 VII 2021 (ESDJ)								
Abilene (TX) .....	125 070	...	...	...	...	...	...	...
Akron (OH) .....	189 347	...	...	...	...	...	...	...
Albuquerque (NM) .....	562 599	...	...	...	...	...	...	...
Alexandria (VA) .....	154 706	...	...	...	...	...	...	...
Allen (TX) .....	106 874	...	...	...	...	...	...	...
Allentown (PA) .....	125 944	...	...	...	...	...	...	...
Amarillo (TX) .....	201 234	...	...	...	...	...	...	...
Anaheim (CA) .....	345 940	...	...	...	...	...	...	...
Anchorage (AK) .....	288 121	...	...	...	...	...	...	...
Ann Arbor (MI) .....	121 536	...	...	...	...	...	...	...
Antioch (CA) .....	114 794	...	...	...	...	...	...	...
Arlington (TX) .....	392 786	...	...	...	...	...	...	...
Arvada (CO) .....	123 436	...	...	...	...	...	...	...
Athens (GA) .....	127 358	...	...	...	...	...	...	...
Atlanta (GA) .....	496 461	...	...	...	...	...	...	...
Augusta (GA) .....	201 196	...	...	...	...	...	...	...
Aurora (CO) .....	389 347	...	...	...	...	...	...	...
Aurora (IL) .....	179 266	...	...	...	...	...	...	...
Austin (TX) .....	964 177	...	...	...	...	...	...	...
Bakersfield (CA) .....	407 615	...	...	...	...	...	...	...
Baltimore (MD) .....	576 498	...	...	...	...	...	...	...
Baton Rouge (LA) .....	222 185	...	...	...	...	...	...	...
Beaumont (TX) .....	112 556	...	...	...	...	...	...	...
Bellevue (WA) .....	149 440	...	...	...	...	...	...	...
Bend (OR) .....	102 059	...	...	...	...	...	...	...
Berkeley (CA) .....	117 145	...	...	...	...	...	...	...

**8. Population of capital cities and cities of 100 000 or more inhabitants: latest available year, 2002 - 2021**  
**Population des capitales et des villes de 100 000 habitants ou plus : dernière année disponible, 2002 - 2021 (continued - suite)**

	City proper - Ville proprement dite				Urban agglomeration - Agglomération urbaine			
Continent, country or area, date, code <sup>a</sup> and city	Population			Surface area - Superficie (km <sup>2</sup> )	Population			Surface area - Superficie (km <sup>2</sup> )
Continent, pays ou zone, date, code <sup>a</sup> et ville	Both sexes - Les deux sexes	Male - Masculin	Female - Féminin		Both sexes - Les deux sexes	Male - Masculin	Female - Féminin	
AMERICA, NORTH - AMÉRIQUE DU NORD								
United States of America - États-Unis d'Amérique <sup>30</sup>								
1 VII 2021 (ESDJ)								
Billings (MT) .....	117 445	...	...	...	...	...	...	...
Birmingham (AL) .....	197 575	...	...	...	...	...	...	...
Boise City (ID) .....	237 446	...	...	...	...	...	...	...
Boston (MA) .....	654 776	...	...	...	...	...	...	...
Boulder (CO) .....	104 175	...	...	...	...	...	...	...
Bridgeport (CT).....	148 333	...	...	...	...	...	...	...
Brockton (MA) .....	105 446	...	...	...	...	...	...	...
Broken Arrow (OK) .....	116 330	...	...	...	...	...	...	...
Brownsville (TX) .....	187 831	...	...	...	...	...	...	...
Buckeye (AZ).....	101 315	...	...	...	...	...	...	...
Buffalo (NY).....	276 807	...	...	...	...	...	...	...
Burbank (CA).....	105 401	...	...	...	...	...	...	...
Cambridge (MA).....	117 090	...	...	...	...	...	...	...
Cape Coral (FL).....	204 510	...	...	...	...	...	...	...
Carlsbad (CA).....	115 302	...	...	...	...	...	...	...
Carmel (IN).....	100 777	...	...	...	...	...	...	...
Carrollton (TX).....	133 251	...	...	...	...	...	...	...
Cary (NC) .....	176 987	...	...	...	...	...	...	...
Cedar Rapids (IA).....	136 467	...	...	...	...	...	...	...
Centennial (CO) .....	106 966	...	...	...	...	...	...	...
Chandler (AZ).....	279 458	...	...	...	...	...	...	...
Charleston (SC).....	151 612	...	...	...	...	...	...	...
Charlotte (NC) .....	879 709	...	...	...	...	...	...	...
Chattanooga (TN).....	182 113	...	...	...	...	...	...	...
Chesapeake (VA) .....	251 269	...	...	...	...	...	...	...
Chicago (IL).....	2 696 555	...	...	...	...	...	...	...
Chico (CA).....	102 338	...	...	...	...	...	...	...
Chula Vista (CA).....	277 220	...	...	...	...	...	...	...
Cincinnati (OH).....	308 935	...	...	...	...	...	...	...
Clarksville (TN).....	170 957	...	...	...	...	...	...	...
Clearwater (FL) .....	116 674	...	...	...	...	...	...	...
Cleveland (OH).....	367 991	...	...	...	...	...	...	...
Clovis (CA) .....	122 989	...	...	...	...	...	...	...
College Station (TX).....	120 019	...	...	...	...	...	...	...
Colorado Springs (CO).....	483 956	...	...	...	...	...	...	...
Columbia (MO).....	126 853	...	...	...	...	...	...	...
Columbia (SC).....	137 541	...	...	...	...	...	...	...
Columbus (GA).....	205 617	...	...	...	...	...	...	...
Columbus (OH) .....	906 528	...	...	...	...	...	...	...
Concord (CA) .....	124 074	...	...	...	...	...	...	...
Concord (NC) .....	107 697	...	...	...	...	...	...	...
Coral Springs (FL) .....	132 822	...	...	...	...	...	...	...
Corona (CA) .....	159 743	...	...	...	...	...	...	...
Corpus Christi (TX).....	317 773	...	...	...	...	...	...	...
Costa Mesa (CA).....	110 750	...	...	...	...	...	...	...
Dallas (TX) .....	1 288 457	...	...	...	...	...	...	...
Daly City (CA).....	101 243	...	...	...	...	...	...	...
Davenport (IA) .....	101 009	...	...	...	...	...	...	...
Davie (FL).....	104 882	...	...	...	...	...	...	...
Dayton (OH).....	137 571	...	...	...	...	...	...	...
Dearborn (MI) .....	108 420	...	...	...	...	...	...	...
Denton (TX).....	148 146	...	...	...	...	...	...	...
Denver (CO).....	711 463	...	...	...	...	...	...	...
Des Moines (IA).....	212 031	...	...	...	...	...	...	...
Detroit (MI) .....	632 464	...	...	...	...	...	...	...
Downey (CA).....	111 645	...	...	...	...	...	...	...
Durham (NC) .....	285 527	...	...	...	...	...	...	...
Edinburg (TX) .....	102 483	...	...	...	...	...	...	...
El Cajon (CA) .....	105 432	...	...	...	...	...	...	...
El Monte (CA).....	106 907	...	...	...	...	...	...	...
El Paso (TX).....	678 415	...	...	...	...	...	...	...
Elgin (IL).....	113 911	...	...	...	...	...	...	...
Elizabeth (NJ).....	135 407	...	...	...	...	...	...	...

**8. Population of capital cities and cities of 100 000 or more inhabitants: latest available year, 2002 - 2021**  
**Population des capitales et des villes de 100 000 habitants ou plus : dernière année disponible, 2002 - 2021 (continued - suite)**

	City proper - Ville proprement dite				Urban agglomeration - Agglomération urbaine			
Continent, country or area, date, code <sup>a</sup> and city	Population			Surface area - Superficie (km <sup>2</sup> )	Population			Surface area - Superficie (km <sup>2</sup> )
Continent, pays ou zone, date, code <sup>a</sup> et ville	Both sexes - Les deux sexes	Male - Masculin	Female - Féminin		Both sexes - Les deux sexes	Male - Masculin	Female - Féminin	
AMERICA, NORTH - AMÉRIQUE DU NORD								
United States of America - États-Unis d'Amérique <sup>30</sup>								
1 VII 2021 (ESDJ)								
Elk Grove (CA) .....	178 997	...	...	...	...	...	...	...
Escondido (CA) .....	150 665	...	...	...	...	...	...	...
Eugene (OR) .....	175 096	...	...	...	...	...	...	...
Evansville (IN) .....	116 486	...	...	...	...	...	...	...
Everett (WA) .....	110 812	...	...	...	...	...	...	...
Fairfield (CA) .....	119 705	...	...	...	...	...	...	...
Fargo (ND) .....	126 748	...	...	...	...	...	...	...
Fayetteville (NC) .....	208 778	...	...	...	...	...	...	...
Fishers (IN) .....	101 171	...	...	...	...	...	...	...
Fontana (CA) .....	210 761	...	...	...	...	...	...	...
Fort Collins (CO) .....	168 538	...	...	...	...	...	...	...
Fort Lauderdale (FL) .....	181 668	...	...	...	...	...	...	...
Fort Wayne (IN) .....	265 974	...	...	...	...	...	...	...
Fort Worth (TX) .....	935 508	...	...	...	...	...	...	...
Fremont (CA) .....	227 514	...	...	...	...	...	...	...
Fresno (CA) .....	544 510	...	...	...	...	...	...	...
Frisco (TX) .....	210 719	...	...	...	...	...	...	...
Fullerton (CA) .....	141 874	...	...	...	...	...	...	...
Gainesville (FL) .....	140 398	...	...	...	...	...	...	...
Garden Grove (CA) .....	170 488	...	...	...	...	...	...	...
Garland (TX) .....	242 035	...	...	...	...	...	...	...
Gilbert (AZ) .....	273 136	...	...	...	...	...	...	...
Glendale (AZ) .....	249 630	...	...	...	...	...	...	...
Glendale (CA) .....	192 366	...	...	...	...	...	...	...
Goodyear(AZ) .....	101 733	...	...	...	...	...	...	...
Grand Prairie (TX) .....	197 347	...	...	...	...	...	...	...
Grand Rapids (MI) .....	197 416	...	...	...	...	...	...	...
Greeley (CO) .....	109 323	...	...	...	...	...	...	...
Green Bay (WI) .....	107 015	...	...	...	...	...	...	...
Greensboro (NC) .....	298 263	...	...	...	...	...	...	...
Gresham (OR) .....	113 103	...	...	...	...	...	...	...
Hampton (VA) .....	137 746	...	...	...	...	...	...	...
Hartford (CT) .....	120 576	...	...	...	...	...	...	...
Hayward (CA) .....	159 827	...	...	...	...	...	...	...
Henderson (NV) .....	322 178	...	...	...	...	...	...	...
Hesperia (CA) .....	100 971	...	...	...	...	...	...	...
Hialeah (FL) .....	220 490	...	...	...	...	...	...	...
High Point City (NC) .....	114 086	...	...	...	...	...	...	...
Hillsboro (OR) .....	106 633	...	...	...	...	...	...	...
Hollywood (FL) .....	152 131	...	...	...	...	...	...	...
Houston (TX) .....	2 288 250	...	...	...	...	...	...	...
Huntington Beach (CA) .....	196 652	...	...	...	...	...	...	...
Huntsville (AL) .....	216 963	...	...	...	...	...	...	...
Independence (MO) .....	122 088	...	...	...	...	...	...	...
Indianapolis (IN) .....	882 039	...	...	...	...	...	...	...
Inglewood (CA) .....	105 181	...	...	...	...	...	...	...
Irvine (CA) .....	309 031	...	...	...	...	...	...	...
Irving (TX) .....	254 198	...	...	...	...	...	...	...
Jackson (MS) .....	149 761	...	...	...	...	...	...	...
Jacksonville (FL) .....	954 614	...	...	...	...	...	...	...
Jersey City (NJ) .....	283 927	...	...	...	...	...	...	...
Joliet (IL) .....	150 372	...	...	...	...	...	...	...
Jurupa Valley (CA) .....	106 941	...	...	...	...	...	...	...
Kansas City (KS) .....	154 545	...	...	...	...	...	...	...
Kansas City (MO) .....	508 394	...	...	...	...	...	...	...
Kent (WA) .....	134 835	...	...	...	...	...	...	...
Killeen (TX) .....	156 261	...	...	...	...	...	...	...
Knoxville (TN) .....	192 648	...	...	...	...	...	...	...
Lafayette (LA) .....	121 771	...	...	...	...	...	...	...
Lakeland (FL) .....	115 425	...	...	...	...	...	...	...
Lakewood (CO) .....	156 605	...	...	...	...	...	...	...
Lancaster (CA) .....	170 150	...	...	...	...	...	...	...
Lansing (MI) .....	112 684	...	...	...	...	...	...	...



**8. Population of capital cities and cities of 100 000 or more inhabitants: latest available year, 2002 - 2021**  
**Population des capitales et des villes de 100 000 habitants ou plus : dernière année disponible, 2002 - 2021 (continued - suite)**

	City proper - Ville proprement dite				Urban agglomeration - Agglomération urbaine			
Continent, country or area, date, code <sup>a</sup> and city	Population			Surface area - Superficie (km <sup>2</sup> )	Population			Surface area - Superficie (km <sup>2</sup> )
Continent, pays ou zone, date, code <sup>a</sup> et ville	Both sexes - Les deux sexes	Male - Masculin	Female - Féminin		Both sexes - Les deux sexes	Male - Masculin	Female - Féminin	
AMERICA, NORTH - AMÉRIQUE DU NORD								
United States of America - États-Unis d'Amérique <sup>30</sup>								
1 VII 2021 (ESDJ)								
Laredo (TX) .....	256 153	...	...	...	...	...	...	...
Las Cruces (NM) .....	112 914	...	...	...	...	...	...	...
Las Vegas (NV) .....	646 790	...	...	...	...	...	...	...
League City (TX) .....	115 595	...	...	...	...	...	...	...
Lee's Summit (MO).....	102 781	...	...	...	...	...	...	...
Lewisville (TX) .....	112 944	...	...	...	...	...	...	...
Lexington-Fayette (KY) .....	321 793	...	...	...	...	...	...	...
Lincoln (NE).....	292 657	...	...	...	...	...	...	...
Little Rock (AR) .....	201 998	...	...	...	...	...	...	...
Long Beach (CA).....	456 062	...	...	...	...	...	...	...
Longmont (CO).....	100 758	...	...	...	...	...	...	...
Los Angeles (CA) .....	3 849 297	...	...	...	...	...	...	...
Louisville/ Jefferson County (KY) .....	628 594	...	...	...	...	...	...	...
Lowell (MA) .....	113 994	...	...	...	...	...	...	...
Lubbock (TX).....	260 993	...	...	...	...	...	...	...
Lynn (MA) .....	100 843	...	...	...	...	...	...	...
Macon-Bibb (GA).....	156 762	...	...	...	...	...	...	...
Madison (WI) .....	269 196	...	...	...	...	...	...	...
Manchester (NH).....	115 462	...	...	...	...	...	...	...
McAllen (TX).....	143 920	...	...	...	...	...	...	...
McKinney City (TX) .....	202 690	...	...	...	...	...	...	...
Memphis (TN).....	628 127	...	...	...	...	...	...	...
Menifee (CA) .....	106 401	...	...	...	...	...	...	...
Meridian (ID).....	125 963	...	...	...	...	...	...	...
Mesa (AZ).....	509 475	...	...	...	...	...	...	...
Mesquite (TX).....	147 691	...	...	...	...	...	...	...
Miami (FL) .....	439 890	...	...	...	...	...	...	...
Miami Gardens (FL) .....	110 867	...	...	...	...	...	...	...
Midland City (TX).....	131 325	...	...	...	...	...	...	...
Milwaukee (WI).....	569 330	...	...	...	...	...	...	...
Minneapolis (MN) .....	425 336	...	...	...	...	...	...	...
Miramar (FL).....	135 077	...	...	...	...	...	...	...
Mobile (AL) .....	184 952	...	...	...	...	...	...	...
Modesto (CA) .....	218 771	...	...	...	...	...	...	...
Montgomery (AL).....	198 665	...	...	...	...	...	...	...
Moreno Valley (CA) .....	211 600	...	...	...	...	...	...	...
Murfreesboro (TN).....	157 519	...	...	...	...	...	...	...
Murrieta (CA).....	112 991	...	...	...	...	...	...	...
Nampa (ID).....	106 186	...	...	...	...	...	...	...
Naperville (IL).....	149 104	...	...	...	...	...	...	...
Nashville-Davidson (TN) .....	678 851	...	...	...	...	...	...	...
New Bedford (MA).....	100 941	...	...	...	...	...	...	...
New Haven (CT).....	135 081	...	...	...	...	...	...	...
New Orleans (LA).....	376 971	...	...	...	...	...	...	...
New York (NY).....	8 467 513	...	...	...	...	...	...	...
Newark (NJ) .....	307 220	...	...	...	...	...	...	...
Newport News (VA) .....	184 587	...	...	...	...	...	...	...
Norfolk (VA) .....	235 089	...	...	...	...	...	...	...
Norman (OK) .....	128 097	...	...	...	...	...	...	...
North Charleston (SC).....	117 472	...	...	...	...	...	...	...
North Las Vegas (NV) .....	274 133	...	...	...	...	...	...	...
Norwalk (CA).....	100 373	...	...	...	...	...	...	...
Oakland (CA).....	433 823	...	...	...	...	...	...	...
Oceanside (CA).....	172 982	...	...	...	...	...	...	...
Odessa (TX) .....	112 483	...	...	...	...	...	...	...
Oklahoma City (OK) .....	687 725	...	...	...	...	...	...	...
Olathe (KS) .....	143 014	...	...	...	...	...	...	...
Omaha (NE) .....	487 300	...	...	...	...	...	...	...
Ontario (CA) .....	177 963	...	...	...	...	...	...	...
Orange (CA) .....	137 264	...	...	...	...	...	...	...
Orlando (FL) .....	309 154	...	...	...	...	...	...	...
Overland Park (KS) .....	197 106	...	...	...	...	...	...	...
Oxnard (CA) .....	201 879	...	...	...	...	...	...	...

**8. Population of capital cities and cities of 100 000 or more inhabitants: latest available year, 2002 - 2021**  
**Population des capitales et des villes de 100 000 habitants ou plus : dernière année disponible, 2002 - 2021 (continued - suite)**

	City proper - Ville proprement dite				Urban agglomeration - Agglomération urbaine			
Continent, country or area, date, code <sup>a</sup> and city	Population			Surface area - Superficie (km <sup>2</sup> )	Population			Surface area - Superficie (km <sup>2</sup> )
Continent, pays ou zone, date, code <sup>a</sup> et ville	Both sexes - Les deux sexes	Male - Masculin	Female - Féminin		Both sexes - Les deux sexes	Male - Masculin	Female - Féminin	
AMERICA, NORTH - AMÉRIQUE DU NORD								
United States of America - États-Unis d'Amérique <sup>30</sup>								
1 VII 2021 (ESDJ)								
Palm Bay City (FL) .....	122 942	...	...	...	...	...	...	...
Palmdale (CA) .....	165 761	...	...	...	...	...	...	...
Pasadena (CA) .....	135 732	...	...	...	...	...	...	...
Pasadena (TX) .....	148 626	...	...	...	...	...	...	...
Paterson (NJ) .....	157 794	...	...	...	...	...	...	...
Pearland (TX) .....	125 990	...	...	...	...	...	...	...
Pembroke Pines (FL) .....	169 391	...	...	...	...	...	...	...
Peoria (AZ) .....	194 917	...	...	...	...	...	...	...
Peoria (IL) .....	111 666	...	...	...	...	...	...	...
Philadelphia (PA) .....	1 576 251	...	...	...	...	...	...	...
Phoenix (AZ) .....	1 624 569	...	...	...	...	...	...	...
Pittsburgh (PA) .....	300 431	...	...	...	...	...	...	...
Plano (TX) .....	288 253	...	...	...	...	...	...	...
Pomona (CA) .....	148 338	...	...	...	...	...	...	...
Pompano Beach (FL) .....	111 348	...	...	...	...	...	...	...
Port St. Lucie (FL) .....	217 523	...	...	...	...	...	...	...
Portland (OR) .....	641 162	...	...	...	...	...	...	...
Providence (RI) .....	189 692	...	...	...	...	...	...	...
Provo (UT) .....	114 084	...	...	...	...	...	...	...
Pueblo (CO) .....	112 368	...	...	...	...	...	...	...
Quincy (MA) .....	101 119	...	...	...	...	...	...	...
Raleigh (NC) .....	469 124	...	...	...	...	...	...	...
Rancho Cucamonga (CA) .....	175 142	...	...	...	...	...	...	...
Reno (NV) .....	268 851	...	...	...	...	...	...	...
Renton (WA) .....	105 179	...	...	...	...	...	...	...
Rialto (CA) .....	104 394	...	...	...	...	...	...	...
Richardson (TX) .....	116 382	...	...	...	...	...	...	...
Richmond (CA) .....	115 639	...	...	...	...	...	...	...
Richmond (VA) .....	226 604	...	...	...	...	...	...	...
Rio Rancho (NM) .....	105 834	...	...	...	...	...	...	...
Riverside (CA) .....	317 261	...	...	...	...	...	...	...
Rochester (MN) .....	121 465	...	...	...	...	...	...	...
Rochester (NY) .....	210 606	...	...	...	...	...	...	...
Rockford (IL) .....	147 711	...	...	...	...	...	...	...
Roseville (CA) .....	151 901	...	...	...	...	...	...	...
Round Rock (TX) .....	123 876	...	...	...	...	...	...	...
Sacramento (CA) .....	525 041	...	...	...	...	...	...	...
Salem (OR) .....	177 723	...	...	...	...	...	...	...
Salinas (CA) .....	162 791	...	...	...	...	...	...	...
Salt Lake City (UT) .....	200 478	...	...	...	...	...	...	...
San Antonio (TX) .....	1 451 853	...	...	...	...	...	...	...
San Bernardino (CA) .....	222 203	...	...	...	...	...	...	...
San Buenaventura (CA) .....	109 925	...	...	...	...	...	...	...
San Diego (CA) .....	1 381 611	...	...	...	...	...	...	...
San Francisco (CA) .....	815 201	...	...	...	...	...	...	...
San Jose (CA) .....	983 489	...	...	...	...	...	...	...
San Mateo (CA) .....	102 200	...	...	...	...	...	...	...
Sandy Springs (GA) .....	107 180	...	...	...	...	...	...	...
Santa Ana (CA) .....	309 441	...	...	...	...	...	...	...
Santa Clara (CA) .....	127 151	...	...	...	...	...	...	...
Santa Clarita (CA) .....	224 593	...	...	...	...	...	...	...
Santa Maria (CA) .....	109 711	...	...	...	...	...	...	...
Santa Rosa (CA) .....	176 938	...	...	...	...	...	...	...
Savannah (GA) .....	147 088	...	...	...	...	...	...	...
Scottsdale (AZ) .....	242 753	...	...	...	...	...	...	...
Seattle (WA) .....	733 919	...	...	...	...	...	...	...
Shreveport (LA) .....	184 021	...	...	...	...	...	...	...
Simi Valley (CA) .....	125 975	...	...	...	...	...	...	...
Sioux Falls (SD) .....	196 528	...	...	...	...	...	...	...
South Bend (IN) .....	103 353	...	...	...	...	...	...	...
South Fulton (GA) .....	108 575	...	...	...	...	...	...	...
Sparks (NV) .....	109 796	...	...	...	...	...	...	...
Spokane (WA) .....	229 071	...	...	...	...	...	...	...

**8. Population of capital cities and cities of 100 000 or more inhabitants: latest available year, 2002 - 2021**  
**Population des capitales et des villes de 100 000 habitants ou plus : dernière année disponible, 2002 - 2021 (continued - suite)**

	City proper - Ville proprement dite				Urban agglomeration - Agglomération urbaine			
Continent, country or area, date, code <sup>a</sup> and city	Population			Surface area - Superficie (km²)	Population			Surface area - Superficie (km²)
Continent, pays ou zone, date, code <sup>a</sup> et ville	Both sexes - Les deux sexes	Male - Masculin	Female - Féminin		Both sexes - Les deux sexes	Male - Masculin	Female - Féminin	
AMERICA, NORTH - AMÉRIQUE DU NORD								
United States of America - États-Unis d'Amérique <sup>30</sup>								
1 VII 2021 (ESDJ)								
Spokane Valley (WA).....	105 905	...	...	...	...	...	...	
Springfield (IL).....	113 394	...	...	...	...	...	...	
Springfield (MA).....	154 789	...	...	...	...	...	...	
Springfield (MO).....	169 724	...	...	...	...	...	...	
St. Louis (MO).....	293 310	...	...	...	...	...	...	
St. Paul (MN).....	307 193	...	...	...	...	...	...	
St. Petersburg (FL).....	258 201	...	...	...	...	...	...	
Stamford (CT).....	136 309	...	...	...	...	...	...	
Sterling Heights (MI).....	133 269	...	...	...	...	...	...	
Stockton (CA).....	322 120	...	...	...	...	...	...	
Sugar Land (TX).....	109 373	...	...	...	...	...	...	
Sunnyvale (CA).....	152 258	...	...	...	...	...	...	
Surprise (AZ).....	149 191	...	...	...	...	...	...	
Syracuse (NY).....	146 103	...	...	...	...	...	...	
Tacoma (WA).....	219 205	...	...	...	...	...	...	
Tallahassee (FL).....	197 102	...	...	...	...	...	...	
Tampa (FL).....	387 050	...	...	...	...	...	...	
Temecula (CA).....	110 846	...	...	...	...	...	...	
Tempe (AZ).....	184 118	...	...	...	...	...	...	
Thornton (CO).....	142 610	...	...	...	...	...	...	
Thousand Oaks (CA).....	125 754	...	...	...	...	...	...	
Toledo (OH).....	268 508	...	...	...	...	...	...	
Topeka (KS).....	125 963	...	...	...	...	...	...	
Torrance (CA).....	143 600	...	...	...	...	...	...	
Tucson (AZ).....	543 242	...	...	...	...	...	...	
Tulsa (OK).....	411 401	...	...	...	...	...	...	
Tuscaloosa (AL).....	100 618	...	...	...	...	...	...	
Tyler (TX).....	107 192	...	...	...	...	...	...	
Urban Honolulu (HI).....	345 510	...	...	...	...	...	...	
Vacaville (CA).....	103 078	...	...	...	...	...	...	
Vallejo (CA).....	124 886	...	...	...	...	...	...	
Vancouver (WA).....	192 169	...	...	...	...	...	...	
Victorville City (CA).....	135 950	...	...	...	...	...	...	
Virginia Beach (VA).....	457 672	...	...	...	...	...	...	
Visalia (CA).....	142 978	...	...	...	...	...	...	
Waco (TX).....	139 594	...	...	...	...	...	...	
Warren (MI).....	138 130	...	...	...	...	...	...	
WASHINGTON (DC).....	670 050	...	...	...	...	...	...	
Waterbury (CT).....	113 811	...	...	...	...	...	...	
West Covina (CA).....	107 017	...	...	...	...	...	...	
West Jordan (UT).....	116 541	...	...	...	...	...	...	
West Palm Beach (FL).....	117 286	...	...	...	...	...	...	
West Valley City (UT).....	139 110	...	...	...	...	...	...	
Westminster (CO).....	114 561	...	...	...	...	...	...	
Wichita (KS).....	395 699	...	...	...	...	...	...	
Wichita Falls (TX).....	102 988	...	...	...	...	...	...	
Wilmington (NC).....	117 643	...	...	...	...	...	...	
Winston-Salem (NC).....	250 320	...	...	...	...	...	...	
Worcester (MA).....	205 918	...	...	...	...	...	...	
Yonkers (NY).....	209 530	...	...	...	...	...	...	
United States Virgin Islands - Îles Vierges américaines <sup>29</sup>								
1 IV 2010 (CDJC)								
CHARLOTTE AMALIE.....	10 354	...	...	...	...	...	...	
AMERICA, SOUTH - AMÉRIQUE DU SUD								
Argentina - Argentine <sup>28</sup>								
1 VII 2021 (ESDF)								
Bahía Blanca-Cerri.....	...	...	...	...	316 250	152 347	163 903	
BUENOS AIRES.....	...	...	...	...	15 567 820	7 597 229	7 970 591	
Catamarca.....	...	...	...	...	225 419	109 550	115 869	

**8. Population of capital cities and cities of 100 000 or more inhabitants: latest available year, 2002 - 2021**  
**Population des capitales et des villes de 100 000 habitants ou plus : dernière année disponible, 2002 - 2021 (continued - suite)**

	City proper - Ville proprement dite				Urban agglomeration - Agglomération urbaine			
Continent, country or area, date, code <sup>a</sup> and city	Population			Surface area - Superficie (km²)	Population			Surface area - Superficie (km²)
Continent, pays ou zone, date, code <sup>a</sup> et ville	Both sexes - Les deux sexes	Male - Masculin	Female - Féminin		Both sexes - Les deux sexes	Male - Masculin	Female - Féminin	
AMERICA, SOUTH - AMÉRIQUE DU SUD								
Argentina - Argentine <sup>28</sup>								
1 VII 2021 (ESDF)								
Comodoro Rivadavia-Rada Tilly.....	...	...	...	...	241 036	123 669	117 368	...
Concordia.....	...	...	...	...	162 020	78 933	83 087	...
Córdoba.....	...	...	...	...	1 573 231	755 829	817 402	...
Corrientes.....	...	...	...	...	382 940	183 150	199 791	...
Formosa.....	...	...	...	...	255 425	122 611	132 815	...
La Plata.....	...	...	...	...	905 035	441 021	464 014	...
La Rioja.....	...	...	...	...	225 808	111 141	114 666	...
Mar del Plata-Batán.....	...	...	...	...	649 426	312 804	336 622	...
Mendoza.....	...	...	...	...	1 033 391	501 189	532 202	...
Neuquén-Plottier.....	...	...	...	...	311 553	153 188	158 365	...
Paraná.....	...	...	...	...	282 058	134 873	147 185	...
Posadas.....	...	...	...	...	376 371	180 679	195 693	...
Rawson-Trelew-Playa Unión.....	...	...	...	...	147 188	71 735	75 453	...
Resistencia.....	...	...	...	...	416 913	200 261	216 652	...
Río Cuarto.....	...	...	...	...	178 919	85 882	93 037	...
Rio Gallegos.....	...	...	...	...	124 624	63 256	61 368	...
Rosario.....	...	...	...	...	1 329 857	642 059	687 798	...
Salta.....	...	...	...	...	643 924	310 232	333 693	...
San Juan.....	...	...	...	...	540 713	261 632	279 081	...
San Luis - El Chorrillo.....	...	...	...	...	239 489	117 438	122 051	...
San Nicolás-Villa Constitución.....	...	...	...	...	195 605	95 538	100 067	...
San Salvador de Jujuy-Palpalá.....	...	...	...	...	350 194	168 667	181 527	...
Santa Fé.....	...	...	...	...	538 419	258 695	279 724	...
Santa Rosa-Toay.....	...	...	...	...	128 904	62 271	66 633	...
Santiago del Estero-La Banda.....	...	...	...	...	405 994	195 442	210 552	...
Tucumán-Tafí Viejo.....	...	...	...	...	906 537	437 027	469 510	...
Ushuaia-Río Grande.....	...	...	...	...	168 456	87 313	81 143	...
Bolivia (Plurinational State of) - Bolivie (État plurinational de)								
1 VII 2010 (ESDF)								
Cochabamba.....	618 376	294 711	323 666	...	...	...	...	...
El Alto.....	953 253	463 069	490 184	...	...	...	...	...
LA PAZ.....	835 361	397 608	437 753	...	...	...	...	...
Oruro.....	216 724	104 294	112 430	...	...	...	...	...
Potosí.....	154 693	74 591	80 103	...	...	...	...	...
Sacaba.....	155 668	75 113	80 555	...	...	...	...	...
Santa Cruz.....	1 616 063	785 941	830 122	...	...	...	...	...
SUCRE.....	284 032	137 943	146 090	...	...	...	...	...
Tarija.....	194 313	94 231	100 082	...	...	...	...	...
Yacuiba.....	112 096	55 346	56 750	...	...	...	...	...
Brazil - Brésil <sup>31</sup>								
1 VII 2021 (ESDJ)								
Abaetetuba.....	160 439	...	...	1610.7	...	...	...	...
Abreu e Lima.....	100 698	...	...	126.4	...	...	...	...
Açailândia.....	113 783	...	...	5805.2	...	...	...	...
Águas Lindas de Goiás.....	222 850	...	...	191.8	...	...	...	...
Alagoinhas.....	153 023	...	...	707.8	...	...	...	...
Almirante Tamandaré.....	121 420	...	...	194.9	...	...	...	...
Altamira.....	117 320	...	...	159533.3	...	...	...	...
Alvorada.....	212 352	...	...	71.7	...	...	...	...
Americana.....	244 370	...	...	133.9	...	...	...	...
Ananindeua.....	540 410	...	...	190.6	...	...	...	...
Anápolis.....	396 526	...	...	935.7	...	...	...	...
Angra dos Reis.....	210 171	...	...	813.4	...	...	...	...
Aparecida de Goiânia.....	601 844	...	...	280	...	...	...	...
Apucarana.....	137 438	...	...	558.4	...	...	...	...
Aracaju.....	672 614	...	...	182.2	...	...	...	...
Araçatuba.....	199 210	...	...	1167.1	...	...	...	...
Aracruz.....	104 942	...	...	1420	...	...	...	...
Araguaína.....	186 245	...	...	4004.6	...	...	...	...
Araguari.....	118 361	...	...	2729.8	...	...	...	...
Arapiraca.....	234 309	...	...	345.7	...	...	...	...
Arapongas.....	126 545	...	...	382.2	...	...	...	...

**8. Population of capital cities and cities of 100 000 or more inhabitants: latest available year, 2002 - 2021**  
**Population des capitales et des villes de 100 000 habitants ou plus : dernière année disponible, 2002 - 2021 (continued - suite)**

	City proper - Ville proprement dite				Urban agglomeration - Agglomération urbaine			
Continent, country or area, date, code <sup>a</sup> and city	Population			Surface area - Superficie (km²)	Population			Surface area - Superficie (km²)
Continent, pays ou zone, date, code <sup>a</sup> et ville	Both sexes - Les deux sexes	Male - Masculin	Female - Féminin		Both sexes - Les deux sexes	Male - Masculin	Female - Féminin	
AMERICA, SOUTH - AMÉRIQUE DU SUD								
Brazil - Brésil <sup>31</sup>								
1 VII 2021 (ESDJ)								
Araraquara .....	240 542	...	...	1003.6	...	...	...	...
Araras .....	136 739	...	...	644.8	...	...	...	...
Araruama .....	136 109	...	...	638.3	...	...	...	...
Araucária .....	148 522	...	...	469.2	...	...	...	...
Araxá .....	108 403	...	...	1164.1	...	...	...	...
Ariquemes .....	111 148	...	...	4426.6	...	...	...	...
Assis .....	105 768	...	...	460.6	...	...	...	...
Atibaia .....	145 378	...	...	478.5	...	...	...	...
Bacabal .....	105 094	...	...	1656.7	...	...	...	...
Bagé .....	121 518	...	...	4090.4	...	...	...	...
Balneário Camboriú .....	149 227	...	...	45.2	...	...	...	...
Barbacena .....	139 061	...	...	759.2	...	...	...	...
Barcarena .....	129 333	...	...	1310.3	...	...	...	...
Barra do Piraí .....	101 139	...	...	584.6	...	...	...	...
Barra Mansa .....	185 237	...	...	547.1	...	...	...	...
Barreiras .....	158 432	...	...	8051.3	...	...	...	...
Barretos .....	123 546	...	...	1566.2	...	...	...	...
Barueri .....	279 704	...	...	65.7	...	...	...	...
Bauru .....	381 706	...	...	667.7	...	...	...	...
Belém .....	1 506 420	...	...	1059.5	...	...	...	...
Belford Roxo .....	515 239	...	...	79	...	...	...	...
Belo Horizonte .....	2 530 701	...	...	331.4	...	...	...	...
Bento Gonçalves .....	123 090	...	...	273.6	...	...	...	...
Betim .....	450 024	...	...	343.9	...	...	...	...
Birigui .....	126 094	...	...	530	...	...	...	...
Blumenau .....	366 418	...	...	518.6	...	...	...	...
Boa Vista .....	436 591	...	...	5687	...	...	...	...
Botucatu .....	149 718	...	...	1482.6	...	...	...	...
Bragança .....	130 122	...	...	2124.7	...	...	...	...
Bragança Paulista .....	172 346	...	...	512.6	...	...	...	...
BRASÍLIA .....	3 094 325	...	...	5760.8	...	...	...	...
Breves .....	104 280	...	...	9566.6	...	...	...	...
Brusque .....	140 597	...	...	284.7	...	...	...	...
Cabo de Santo Agostinho .....	210 796	...	...	445.3	...	...	...	...
Cabo Frio .....	234 077	...	...	413.4	...	...	...	...
Cachoeirinha .....	132 144	...	...	43.8	...	...	...	...
Cachoeiro de Itapemirim .....	212 172	...	...	864.6	...	...	...	...
Caieiras .....	104 044	...	...	97.6	...	...	...	...
Camaçari .....	309 208	...	...	785.4	...	...	...	...
Camaragibe .....	159 945	...	...	51.3	...	...	...	...
Cambé .....	108 126	...	...	495.4	...	...	...	...
Cametá .....	140 814	...	...	3081.4	...	...	...	...
Campina Grande .....	413 830	...	...	591.7	...	...	...	...
Campinas .....	1 223 237	...	...	794.6	...	...	...	...
Campo Grande .....	916 001	...	...	8083	...	...	...	...
Campo Largo .....	135 678	...	...	1243.6	...	...	...	...
Campos dos Goytacazes .....	514 643	...	...	4032.5	...	...	...	...
Canoas .....	349 728	...	...	130.8	...	...	...	...
Caraguatatuba .....	125 194	...	...	484.9	...	...	...	...
Carapicuíba .....	405 375	...	...	34.5	...	...	...	...
Cariacica .....	386 495	...	...	279.7	...	...	...	...
Caruaru .....	369 343	...	...	923.2	...	...	...	...
Cascavel .....	336 073	...	...	2091.2	...	...	...	...
Castanhal .....	205 667	...	...	1029.3	...	...	...	...
Catalão .....	113 091	...	...	3826.4	...	...	...	...
Catanduva .....	123 114	...	...	290.6	...	...	...	...
Caucaia .....	368 918	...	...	1223.2	...	...	...	...
Caxias .....	166 159	...	...	5201.9	...	...	...	...
Caxias do Sul .....	523 716	...	...	1652.3	...	...	...	...
Chapecó .....	227 587	...	...	624.8	...	...	...	...
Codó .....	123 368	...	...	4361.6	...	...	...	...
Colatina .....	124 283	...	...	1398.2	...	...	...	...
Colombo .....	249 277	...	...	197.8	...	...	...	...

**8. Population of capital cities and cities of 100 000 or more inhabitants: latest available year, 2002 - 2021**  
**Population des capitales et des villes de 100 000 habitants ou plus : dernière année disponible, 2002 - 2021 (continued - suite)**

	City proper - Ville proprement dite				Urban agglomeration - Agglomération urbaine			
Continent, country or area, date, code <sup>a</sup> and city	Population				Population			
Continent, pays ou zone, date, code <sup>a</sup> et ville	Both sexes - Les deux sexes	Male - Masculin	Female - Féminin	Surface area - Superficie (km <sup>2</sup> )	Both sexes - Les deux sexes	Male - Masculin	Female - Féminin	Surface area - Superficie (km <sup>2</sup> )
AMERICA, SOUTH - AMÉRIQUE DU SUD								
Brazil - Brésil <sup>31</sup>								
1 VII 2021 (ESDJ)								
Conselheiro Lafaiete .....	130 584	...	...	370.2	...	...	...	...
Contagem .....	673 849	...	...	194.7	...	...	...	...
Coronel Fabriciano .....	110 709	...	...	221.3	...	...	...	...
Corumbá.....	112 669	...	...	64438.4	...	...	...	...
Cotia .....	257 882	...	...	324	...	...	...	...
Crato.....	133 913	...	...	1138.2	...	...	...	...
Criciúma .....	219 393	...	...	234.9	...	...	...	...
Cubatão .....	132 521	...	...	142.9	...	...	...	...
Cuiabá .....	623 614	...	...	5077.2	...	...	...	...
Curitiba .....	1 963 726	...	...	434.9	...	...	...	...
Diadema .....	429 550	...	...	30.7	...	...	...	...
Divinópolis .....	242 505	...	...	708.1	...	...	...	...
Dourados .....	227 990	...	...	4062.2	...	...	...	...
Duque de Caxias.....	929 449	...	...	467.3	...	...	...	...
Embu das Artes .....	279 264	...	...	70.4	...	...	...	...
Erechim .....	107 368	...	...	429.2	...	...	...	...
Eunápolis .....	115 360	...	...	1426	...	...	...	...
Fazenda Rio Grande .....	103 750	...	...	116.7	...	...	...	...
Feira de Santana .....	624 107	...	...	1304.4	...	...	...	...
Ferraz de Vasconcelos.....	198 661	...	...	29.5	...	...	...	...
Florianópolis .....	516 524	...	...	674.8	...	...	...	...
Formosa .....	125 705	...	...	5804.3	...	...	...	...
Fortaleza .....	2 703 391	...	...	312.4	...	...	...	...
Foz do Iguaçu.....	257 971	...	...	618.1	...	...	...	...
Franca .....	358 539	...	...	605.7	...	...	...	...
Francisco Morato.....	179 372	...	...	49	...	...	...	...
Franco da Rocha.....	158 438	...	...	132.8	...	...	...	...
Garanhuns .....	141 347	...	...	458.6	...	...	...	...
Goiânia .....	1 555 626	...	...	729.3	...	...	...	...
Governador Valadares.....	282 164	...	...	2342.3	...	...	...	...
Gravataí.....	285 564	...	...	468.3	...	...	...	...
Guarapari .....	128 504	...	...	589.8	...	...	...	...
Guarapuava .....	183 755	...	...	3168.1	...	...	...	...
Guaratinguetá.....	123 192	...	...	752.6	...	...	...	...
Guarujá .....	324 977	...	...	144.8	...	...	...	...
Guarulhos .....	1 404 694	...	...	318.7	...	...	...	...
Hortolândia .....	237 570	...	...	62.4	...	...	...	...
Ibirité.....	184 030	...	...	72.4	...	...	...	...
Igarassu .....	119 690	...	...	306.9	...	...	...	...
Iguatu .....	103 633	...	...	992.2	...	...	...	...
Ilhéus .....	157 639	...	...	1588.6	...	...	...	...
Imperatriz .....	259 980	...	...	1369	...	...	...	...
Indaiatuba .....	260 690	...	...	311.5	...	...	...	...
Ipatinga .....	267 333	...	...	164.9	...	...	...	...
Itabira .....	121 717	...	...	1253.7	...	...	...	...
Itaboraí .....	244 416	...	...	430	...	...	...	...
Itabuna .....	214 123	...	...	401	...	...	...	...
Itacoatiara .....	104 046	...	...	8891.9	...	...	...	...
Itaguaí .....	136 547	...	...	282.6	...	...	...	...
Itaituba .....	101 541	...	...	62042.5	...	...	...	...
Itajaí.....	226 617	...	...	289.2	...	...	...	...
Itanhaém .....	104 351	...	...	601.7	...	...	...	...
Itapeçerica da Serra .....	179 574	...	...	150.7	...	...	...	...
Itaperuna .....	104 354	...	...	1106.7	...	...	...	...
Itapetininga .....	167 106	...	...	1789.4	...	...	...	...
Itapevi .....	244 131	...	...	82.7	...	...	...	...
Itapipoca .....	131 687	...	...	1600.4	...	...	...	...
Itaquaquecetuba.....	379 082	...	...	82.6	...	...	...	...
Itatiba .....	124 254	...	...	322.3	...	...	...	...
Itu .....	177 150	...	...	640.7	...	...	...	...
Ituiutaba .....	105 818	...	...	2598	...	...	...	...
Itumbiara .....	106 845	...	...	2447	...	...	...	...
Jaboatão dos Guararapes.....	711 330	...	...	258.7	...	...	...	...

**8. Population of capital cities and cities of 100 000 or more inhabitants: latest available year, 2002 - 2021**  
**Population des capitales et des villes de 100 000 habitants ou plus : dernière année disponible, 2002 - 2021 (continued - suite)**

	City proper - Ville proprement dite				Urban agglomeration - Agglomération urbaine			
Continent, country or area, date, code <sup>a</sup> and city	Population				Population			
Continent, pays ou zone, date, code <sup>a</sup> et ville	Both sexes - Les deux sexes	Male - Masculin	Female - Féminin	Surface area - Superficie (km <sup>2</sup> )	Both sexes - Les deux sexes	Male - Masculin	Female - Féminin	Surface area - Superficie (km <sup>2</sup> )
AMERICA, SOUTH - AMÉRIQUE DU SUD								
Brazil - Brésil <sup>31</sup>								
1 VII 2021 (ESDJ)								
Jacareí.....	237 119	...	...	464.3	...	...	...	...
Jandira.....	127 734	...	...	17.4	...	...	...	...
Japeri.....	106 296	...	...	81.7	...	...	...	...
Jaraguá do Sul.....	184 579	...	...	530.9	...	...	...	...
Jataí.....	103 221	...	...	7178.8	...	...	...	...
Jaú.....	153 463	...	...	687.1	...	...	...	...
Jequié.....	156 277	...	...	2969	...	...	...	...
Ji-Paraná.....	131 026	...	...	6896.6	...	...	...	...
João Pessoa.....	825 796	...	...	210	...	...	...	...
Joinville.....	604 708	...	...	1127.9	...	...	...	...
Juazeiro.....	219 544	...	...	6721.2	...	...	...	...
Juazeiro do Norte.....	278 264	...	...	258.8	...	...	...	...
Juiz de Fora.....	577 532	...	...	1435.7	...	...	...	...
Jundiaí.....	426 935	...	...	431.2	...	...	...	...
Lagarto.....	106 015	...	...	968.9	...	...	...	...
Lages.....	157 158	...	...	2637.7	...	...	...	...
Lauro de Freitas.....	204 669	...	...	58	...	...	...	...
Lavras.....	105 756	...	...	564.7	...	...	...	...
Leme.....	105 273	...	...	402.9	...	...	...	...
Limeira.....	310 783	...	...	580.7	...	...	...	...
Linhares.....	179 755	...	...	3496.3	...	...	...	...
Londrina.....	580 870	...	...	1652.6	...	...	...	...
Luziânia.....	214 645	...	...	3962.1	...	...	...	...
Macaé.....	266 136	...	...	1217	...	...	...	...
Macapá.....	522 357	...	...	6563.8	...	...	...	...
Maceió.....	1 031 597	...	...	509.3	...	...	...	...
Magé.....	247 741	...	...	390.8	...	...	...	...
Mairiporã.....	103 645	...	...	320.7	...	...	...	...
Manaus.....	2 255 903	...	...	11401.1	...	...	...	...
Marabá.....	287 664	...	...	15128.1	...	...	...	...
Maracanaú.....	230 986	...	...	105.1	...	...	...	...
Maranguape.....	131 677	...	...	583.5	...	...	...	...
Maricá.....	167 668	...	...	361.6	...	...	...	...
Marília.....	242 249	...	...	1170.5	...	...	...	...
Maringá.....	436 472	...	...	487	...	...	...	...
Marituba.....	135 812	...	...	103.2	...	...	...	...
Mauá.....	481 725	...	...	61.9	...	...	...	...
Mesquita.....	177 016	...	...	41.2	...	...	...	...
Mogi das Cruzes.....	455 587	...	...	712.5	...	...	...	...
Mogi Guaçu.....	154 146	...	...	812.8	...	...	...	...
Montes Claros.....	417 478	...	...	3589.8	...	...	...	...
Mossoró.....	303 792	...	...	2099.3	...	...	...	...
Muriae.....	109 997	...	...	841.7	...	...	...	...
Natal.....	896 708	...	...	167.4	...	...	...	...
Nilópolis.....	162 893	...	...	19.4	...	...	...	...
Niterói.....	516 981	...	...	133.8	...	...	...	...
Nossa Senhora do Socorro.....	187 733	...	...	155	...	...	...	...
Nova Friburgo.....	191 664	...	...	935.4	...	...	...	...
Nova Iguaçu.....	825 388	...	...	520.6	...	...	...	...
Nova Serrana.....	108 241	...	...	282.5	...	...	...	...
Novo Gama.....	119 649	...	...	192.3	...	...	...	...
Novo Hamburgo.....	247 303	...	...	222.5	...	...	...	...
Olinda.....	393 734	...	...	41.3	...	...	...	...
Osasco.....	701 428	...	...	65	...	...	...	...
Ourinhos.....	115 139	...	...	295.8	...	...	...	...
Paço do Lumiar.....	125 265	...	...	127.2	...	...	...	...
Palhoça.....	178 679	...	...	394.9	...	...	...	...
Palmas.....	313 349	...	...	2227.3	...	...	...	...
Paragominas.....	115 838	...	...	19342.6	...	...	...	...
Paranaguá.....	157 378	...	...	826.4	...	...	...	...
Parauapebas.....	218 787	...	...	6885.8	...	...	...	...
Parintins.....	116 439	...	...	5956	...	...	...	...
Parnaíba.....	153 863	...	...	436.9	...	...	...	...

**8. Population of capital cities and cities of 100 000 or more inhabitants: latest available year, 2002 - 2021**  
**Population des capitales et des villes de 100 000 habitants ou plus : dernière année disponible, 2002 - 2021 (continued - suite)**

	City proper - Ville proprement dite				Urban agglomeration - Agglomération urbaine			
Continent, country or area, date, code <sup>a</sup> and city	Population			Surface area - Superficie (km²)	Population			Surface area - Superficie (km²)
Continent, pays ou zone, date, code <sup>a</sup> et ville	Both sexes - Les deux sexes	Male - Masculin	Female - Féminin		Both sexes - Les deux sexes	Male - Masculin	Female - Féminin	
AMERICA, SOUTH - AMÉRIQUE DU SUD								
Brazil - Brésil <sup>31</sup>								
1 VII 2021 (ESDJ)								
Parnamirim .....	272 490	...	...	124	...	...	...	...
Passo Fundo .....	206 103	...	...	784.4	...	...	...	...
Passos .....	115 970	...	...	1338.1	...	...	...	...
Patos .....	108 766	...	...	472.9	...	...	...	...
Patos de Minas .....	154 641	...	...	3190.5	...	...	...	...
Paulínia .....	114 508	...	...	138.8	...	...	...	...
Paulista .....	336 919	...	...	96.9	...	...	...	...
Paulo Afonso .....	119 213	...	...	1544.4	...	...	...	...
Pelotas .....	343 826	...	...	1609.7	...	...	...	...
Petrolina .....	359 372	...	...	4561.9	...	...	...	...
Petrópolis .....	307 144	...	...	791.1	...	...	...	...
Pindamonhangaba .....	171 885	...	...	731.4	...	...	...	...
Pinhais .....	134 788	...	...	60.9	...	...	...	...
Piracicaba .....	410 275	...	...	1378.1	...	...	...	...
Piraquara .....	116 852	...	...	227	...	...	...	...
Poá .....	119 221	...	...	17.3	...	...	...	...
Poços de Caldas .....	169 838	...	...	547	...	...	...	...
Ponta Grossa .....	358 838	...	...	2054.7	...	...	...	...
Porto Alegre .....	1 492 530	...	...	495.4	...	...	...	...
Porto Seguro .....	152 529	...	...	2285.7	...	...	...	...
Porto Velho .....	548 952	...	...	34091	...	...	...	...
Pouso Alegre .....	154 293	...	...	542.8	...	...	...	...
Praia Grande .....	336 454	...	...	149.7	...	...	...	...
Presidente Prudente .....	231 953	...	...	560.6	...	...	...	...
Queimados .....	152 311	...	...	75.9	...	...	...	...
Recife .....	1 661 017	...	...	218.8	...	...	...	...
Resende .....	133 244	...	...	1099.3	...	...	...	...
Ribeirão das Neves .....	341 415	...	...	155.1	...	...	...	...
Ribeirão Pires .....	125 238	...	...	99	...	...	...	...
Ribeirão Preto .....	720 116	...	...	650.9	...	...	...	...
Rio Branco .....	419 452	...	...	8835.2	...	...	...	...
Rio Claro .....	209 548	...	...	498.4	...	...	...	...
Rio das Ostras .....	159 529	...	...	228	...	...	...	...
Rio de Janeiro .....	6 775 561	...	...	1200.3	...	...	...	...
Rio Grande .....	212 881	...	...	2698.1	...	...	...	...
Rio Verde .....	247 259	...	...	8374.3	...	...	...	...
Rondonópolis .....	239 613	...	...	4824	...	...	...	...
Sabará .....	137 877	...	...	302.5	...	...	...	...
Salto .....	120 779	...	...	133.1	...	...	...	...
Salvador .....	2 900 319	...	...	693.5	...	...	...	...
Santa Bárbara D'Oeste .....	195 278	...	...	271	...	...	...	...
Santa Cruz do Capibaribe .....	111 812	...	...	335.3	...	...	...	...
Santa Cruz do Sul .....	132 271	...	...	733.9	...	...	...	...
Santa Luzia (Minas Gerais) .....	221 705	...	...	235.2	...	...	...	...
Santa Maria .....	285 159	...	...	1780.2	...	...	...	...
Santa Rita .....	138 093	...	...	718.6	...	...	...	...
Santana .....	124 808	...	...	1541.2	...	...	...	...
Santana de Parnaíba .....	145 073	...	...	179.9	...	...	...	...
Santarém .....	308 339	...	...	17898.4	...	...	...	...
Santo André .....	723 889	...	...	175.8	...	...	...	...
Santo Antônio de Jesus .....	103 204	...	...	261.7	...	...	...	...
Santos .....	433 991	...	...	281	...	...	...	...
São Bernardo do Campo .....	849 874	...	...	409.5	...	...	...	...
São Caetano do Sul .....	162 763	...	...	15.3	...	...	...	...
São Carlos .....	256 915	...	...	1136.9	...	...	...	...
São Félix do Xingu .....	135 732	...	...	84212.9	...	...	...	...
São Gonçalo .....	1 098 357	...	...	248.2	...	...	...	...
São Gonçalo do Amarante .....	104 919	...	...	249.8	...	...	...	...
São João de Meriti .....	473 385	...	...	35.2	...	...	...	...
São José .....	253 705	...	...	150.5	...	...	...	...
São José de Ribamar .....	180 345	...	...	180.4	...	...	...	...
São José do Rio Preto .....	469 173	...	...	431.9	...	...	...	...
São José dos Campos .....	737 310	...	...	1099.4	...	...	...	...



**8. Population of capital cities and cities of 100 000 or more inhabitants: latest available year, 2002 - 2021**  
**Population des capitales et des villes de 100 000 habitants ou plus : dernière année disponible, 2002 - 2021 (continued - suite)**

	City proper - Ville proprement dite				Urban agglomeration - Agglomération urbaine			
Continent, country or area, date, code <sup>a</sup> and city	Population			Surface area - Superficie (km <sup>2</sup> )	Population			Surface area - Superficie (km <sup>2</sup> )
Continent, pays ou zone, date, code <sup>a</sup> et ville	Both sexes - Les deux sexes	Male - Masculin	Female - Féminin		Both sexes - Les deux sexes	Male - Masculin	Female - Féminin	
AMERICA, SOUTH - AMÉRIQUE DU SUD								
Brazil - Brésil <sup>31</sup>								
1 VII 2021 (ESDJ)								
São José dos Pinhais .....	334 620	...	...	946.4	...	...	...	...
São Leopoldo .....	240 378	...	...	103	...	...	...	...
São Lourenço da Mata .....	114 910	...	...	264.2	...	...	...	...
São Luís .....	1 115 932	...	...	583.1	...	...	...	...
São Mateus .....	134 629	...	...	2346	...	...	...	...
São Paulo .....	12 396 372	...	...	1521.2	...	...	...	...
São Pedro da Aldeia .....	107 556	...	...	332.5	...	...	...	...
São Vicente .....	370 839	...	...	148.2	...	...	...	...
Sapucaia do Sul .....	142 508	...	...	58.2	...	...	...	...
Senador Canedo .....	121 447	...	...	247	...	...	...	...
Serra .....	536 765	...	...	547.6	...	...	...	...
Sertãozinho .....	128 432	...	...	403.1	...	...	...	...
Sete Lagoas .....	243 950	...	...	536.9	...	...	...	...
Simões Filho .....	137 117	...	...	201.4	...	...	...	...
Sinop .....	148 960	...	...	3990.9	...	...	...	...
Sobral .....	212 437	...	...	2068.5	...	...	...	...
Sorocaba .....	695 328	...	...	449.9	...	...	...	...
Sumaré .....	289 875	...	...	153.5	...	...	...	...
Suzano .....	303 397	...	...	206.2	...	...	...	...
Taboão da Serra .....	297 528	...	...	20.4	...	...	...	...
Tailândia .....	111 554	...	...	4430.5	...	...	...	...
Tangará da Serra .....	107 631	...	...	11636.8	...	...	...	...
Tatuí .....	124 134	...	...	523.7	...	...	...	...
Taubaté .....	320 820	...	...	625	...	...	...	...
Teixeira de Freitas .....	164 290	...	...	1165.6	...	...	...	...
Teófilo Otoni .....	141 269	...	...	3242.3	...	...	...	...
Teresina .....	871 126	...	...	1391.3	...	...	...	...
Teresópolis .....	185 820	...	...	773.3	...	...	...	...
Timon .....	171 317	...	...	1763.2	...	...	...	...
Toledo .....	144 601	...	...	1198	...	...	...	...
Três Lagoas .....	125 137	...	...	10217.1	...	...	...	...
Trindade .....	132 006	...	...	712.7	...	...	...	...
Tubarão .....	107 143	...	...	301.5	...	...	...	...
Tucuruí .....	116 605	...	...	2084.3	...	...	...	...
Ubá .....	117 995	...	...	407.5	...	...	...	...
Uberaba .....	340 277	...	...	4524	...	...	...	...
Uberlândia .....	706 597	...	...	4115.2	...	...	...	...
Umuarama .....	113 416	...	...	1234.5	...	...	...	...
Uruguaiana .....	126 766	...	...	5702.1	...	...	...	...
Valinhos .....	133 169	...	...	148.5	...	...	...	...
Valparaíso de Goiás .....	175 720	...	...	61.5	...	...	...	...
Varginha .....	137 608	...	...	395.4	...	...	...	...
Várzea Grande .....	290 383	...	...	724.3	...	...	...	...
Várzea Paulista .....	124 269	...	...	35.1	...	...	...	...
Vespasiano .....	131 849	...	...	71	...	...	...	...
Viamão .....	257 330	...	...	1496.5	...	...	...	...
Vila Velha .....	508 655	...	...	210.2	...	...	...	...
Vilhena .....	104 517	...	...	11699.2	...	...	...	...
Vitória .....	369 534	...	...	97.1	...	...	...	...
Vitória da Conquista .....	343 643	...	...	3254.2	...	...	...	...
Vitória de Santo Antão .....	140 389	...	...	335.9	...	...	...	...
Volta Redonda .....	274 925	...	...	182.1	...	...	...	...
Votorantim .....	124 468	...	...	184.2	...	...	...	...
Chile - Chili <sup>2</sup>								
30 VI 2021 (ESDF)								
Alto Hospicio .....	134 085	67 510	66 575	...	...	...	...	...
Antofagasta .....	433 712	217 669	216 043	...	...	...	...	...
Arica .....	250 795	125 972	124 823	...	...	...	...	...
Buín .....	111 934	55 441	56 493	...	...	...	...	...
Calama .....	193 343	97 381	95 962	...	...	...	...	...
Cerro Navia .....	142 304	70 665	71 639	...	...	...	...	...
Chillán .....	200 148	95 619	104 529	...	...	...	...	...
Colina .....	185 599	91 998	93 601	...	...	...	...	...

**8. Population of capital cities and cities of 100 000 or more inhabitants: latest available year, 2002 - 2021**  
**Population des capitales et des villes de 100 000 habitants ou plus : dernière année disponible, 2002 - 2021 (continued - suite)**

	City proper - Ville proprement dite				Urban agglomeration - Agglomération urbaine			
Continent, country or area, date, code <sup>a</sup> and city	Population			Surface area - Superficie (km²)	Population			Surface area - Superficie (km²)
Continent, pays ou zone, date, code <sup>a</sup> et ville	Both sexes - Les deux sexes	Male - Masculin	Female - Féminin		Both sexes - Les deux sexes	Male - Masculin	Female - Féminin	
AMERICA, SOUTH - AMÉRIQUE DU SUD								
Chile - Chili <sup>2</sup>								
30 VI 2021 (ESDF)								
Concepción .....	238 661	116 291	122 370	...	...	...	...	...
Conchalí .....	139 394	68 989	70 405	...	...	...	...	...
Copiapó .....	173 253	87 170	86 083	...	...	...	...	...
Coquimbo .....	261 811	127 790	134 021	...	...	...	...	...
Coronel .....	126 729	61 559	65 170	...	...	...	...	...
Curicó .....	165 757	81 326	84 431	...	...	...	...	...
El Bosque .....	171 789	84 949	86 840	...	...	...	...	...
Estación Central .....	214 470	107 722	106 748	...	...	...	...	...
Huechuraba .....	114 453	56 366	58 087	...	...	...	...	...
Independencia .....	147 655	74 256	73 399	...	...	...	...	...
Iquique .....	227 127	114 263	112 864	...	...	...	...	...
La Cisterna .....	101 126	49 888	51 238	...	...	...	...	...
La Florida .....	405 185	199 129	206 056	...	...	...	...	...
La Granja .....	122 028	60 461	61 567	...	...	...	...	...
La Pintana .....	189 454	93 652	95 802	...	...	...	...	...
La Reina .....	100 459	48 955	51 504	...	...	...	...	...
La Serena .....	254 445	124 073	130 372	...	...	...	...	...
Lampa .....	131 436	65 464	65 972	...	...	...	...	...
Las Condes .....	335 296	163 109	172 187	...	...	...	...	...
Linares .....	101 895	49 452	52 443	...	...	...	...	...
Lo Barnechea .....	126 816	61 397	65 419	...	...	...	...	...
Lo Espejo .....	103 381	51 534	51 847	...	...	...	...	...
Lo Prado .....	104 405	51 556	52 849	...	...	...	...	...
Los Ángeles .....	220 030	107 149	112 881	...	...	...	...	...
Macul .....	136 278	67 095	69 183	...	...	...	...	...
Maipú .....	584 053	287 073	296 980	...	...	...	...	...
Melipilla .....	143 779	71 467	72 312	...	...	...	...	...
Nuñoa .....	255 823	124 749	131 074	...	...	...	...	...
Osorno .....	174 269	85 571	88 698	...	...	...	...	...
Ovalle .....	122 241	59 813	62 428	...	...	...	...	...
Pedro Aguirre Cerda .....	107 409	53 360	54 049	...	...	...	...	...
Peñaflor .....	102 667	50 680	51 987	...	...	...	...	...
Peñalolén .....	269 296	132 593	136 703	...	...	...	...	...
Providencia .....	160 043	77 837	82 206	...	...	...	...	...
Pudahuel .....	256 607	126 426	130 181	...	...	...	...	...
Puente Alto .....	655 033	322 230	332 803	...	...	...	...	...
Puerto Montt .....	272 555	135 422	137 133	...	...	...	...	...
Punta Arenas .....	143 205	72 355	70 850	...	...	...	...	...
Quilicura .....	261 993	130 317	131 676	...	...	...	...	...
Quilpué .....	168 931	81 977	86 954	...	...	...	...	...
Quinta Normal .....	138 904	68 538	70 366	...	...	...	...	...
Rancagua .....	267 829	133 340	134 489	...	...	...	...	...
Recoleta .....	193 605	96 192	97 413	...	...	...	...	...
Renca .....	161 959	80 081	81 878	...	...	...	...	...
San Bernardo .....	339 043	167 790	171 253	...	...	...	...	...
San Joaquín .....	103 871	51 306	52 565	...	...	...	...	...
San Miguel .....	136 835	67 083	69 752	...	...	...	...	...
San Pedro de la Paz .....	148 070	71 722	76 348	...	...	...	...	...
SANTIAGO <sup>32</sup> .....	517 280	259 882	257 398	...	...	...	...	...
Talca .....	238 343	115 928	122 415	...	...	...	...	...
Talcahuano .....	158 347	77 102	81 245	...	...	...	...	...
Temuco .....	304 871	147 563	157 308	...	...	...	...	...
Valdivia .....	178 226	86 547	91 679	...	...	...	...	...
Valparaíso .....	317 424	155 890	161 534	...	...	...	...	...
Villa Alemana .....	141 528	68 584	72 944	...	...	...	...	...
Viña del Mar .....	364 472	176 356	188 116	...	...	...	...	...
Colombia - Colombie								
1 VII 2021 (ESDJ)								
Aguachica .....	121 140 <sup>33</sup>	58 939 <sup>33</sup>	62 201 <sup>33</sup>	917 <sup>34</sup>	...	...	...	...
Apartadó .....	129 751 <sup>33</sup>	63 350 <sup>33</sup>	66 401 <sup>33</sup>	607 <sup>34</sup>	...	...	...	...
Armenia (Quindío) .....	308 463 <sup>33</sup>	145 137 <sup>33</sup>	163 326 <sup>33</sup>	115 <sup>34</sup>	...	...	...	...
Barrancabermeja .....	213 061 <sup>33</sup>	103 712 <sup>33</sup>	109 349 <sup>33</sup>	1274 <sup>34</sup>	...	...	...	...
Barranquilla .....	1 297 082 <sup>33</sup>	621 925 <sup>33</sup>	675 157 <sup>33</sup>	166 <sup>34</sup>	...	...	...	...

**8. Population of capital cities and cities of 100 000 or more inhabitants: latest available year, 2002 - 2021**  
**Population des capitales et des villes de 100 000 habitants ou plus : dernière année disponible, 2002 - 2021 (continued - suite)**

	City proper - Ville proprement dite				Urban agglomeration - Agglomération urbaine			
Continent, country or area, date, code <sup>a</sup> and city	Population				Population			
Continent, pays ou zone, date, code <sup>a</sup> et ville	Both sexes - Les deux sexes	Male - Masculin	Female - Féminin	Surface area - Superficie (km <sup>2</sup> )	Both sexes - Les deux sexes	Male - Masculin	Female - Féminin	Surface area - Superficie (km <sup>2</sup> )
AMERICA, SOUTH - AMÉRIQUE DU SUD								
Colombia - Colombie								
1 VII 2021 (ESDJ)								
Bello .....	560 831 <sup>33</sup>	270 567 <sup>33</sup>	290 264 <sup>33</sup>	151 <sup>34</sup>	...	...	...	...
BOGOTÁ, D.C. ....	7 834 167 <sup>33</sup>	3 751 549 <sup>33</sup>	4 082 618 <sup>33</sup>	1605 <sup>34</sup>	...	...	...	...
Bucaramanga .....	614 269 <sup>33</sup>	292 075 <sup>33</sup>	322 194 <sup>33</sup>	154 <sup>34</sup>	...	...	...	...
Buenaventura .....	313 508 <sup>33</sup>	148 444 <sup>33</sup>	165 064 <sup>33</sup>	6785 <sup>34</sup>	...	...	...	...
Cali .....	2 264 748 <sup>33</sup>	1 052 085 <sup>33</sup>	1 212 663 <sup>33</sup>	552 <sup>34</sup>	...	...	...	...
Cartagena.....	1 043 926 <sup>33</sup>	502 469 <sup>33</sup>	541 457 <sup>33</sup>	559 <sup>34</sup>	...	...	...	...
Cartago.....	138 042 <sup>33</sup>	64 063 <sup>33</sup>	73 979 <sup>33</sup>	260 <sup>34</sup>	...	...	...	...
Cereté.....	109 299 <sup>33</sup>	53 429 <sup>33</sup>	55 870 <sup>33</sup>	266 <sup>34</sup>	...	...	...	...
Chía.....	155 541 <sup>33</sup>	75 197 <sup>33</sup>	80 344 <sup>33</sup>	76 <sup>34</sup>	...	...	...	...
Ciénaga (Magdalena).....	126 245 <sup>33</sup>	62 686 <sup>33</sup>	63 559 <sup>33</sup>	1366 <sup>34</sup>	...	...	...	...
Cúcuta .....	787 891 <sup>33</sup>	382 296 <sup>33</sup>	405 595 <sup>33</sup>	1098 <sup>34</sup>	...	...	...	...
Dosquebradas .....	225 554 <sup>33</sup>	105 153 <sup>33</sup>	120 401 <sup>33</sup>	80 <sup>34</sup>	...	...	...	...
Duitama .....	127 592 <sup>33</sup>	60 766 <sup>33</sup>	66 826 <sup>33</sup>	229 <sup>34</sup>	...	...	...	...
Envigado .....	246 003 <sup>33</sup>	113 227 <sup>33</sup>	132 776 <sup>33</sup>	51 <sup>34</sup>	...	...	...	...
Facatativá.....	162 205 <sup>33</sup>	79 261 <sup>33</sup>	82 944 <sup>33</sup>	160 <sup>34</sup>	...	...	...	...
Florencia.....	174 839 <sup>33</sup>	86 457 <sup>33</sup>	88 382 <sup>33</sup>	2292 <sup>34</sup>	...	...	...	...
Floridablanca.....	311 365 <sup>33</sup>	147 348 <sup>33</sup>	164 017 <sup>33</sup>	101 <sup>34</sup>	...	...	...	...
Funza .....	109 281 <sup>33</sup>	53 292 <sup>33</sup>	55 989 <sup>33</sup>	71 <sup>34</sup>	...	...	...	...
Fusagasugá.....	160 296 <sup>33</sup>	77 024 <sup>33</sup>	83 272 <sup>33</sup>	206 <sup>34</sup>	...	...	...	...
Girardot .....	114 152 <sup>33</sup>	55 632 <sup>33</sup>	58 520 <sup>33</sup>	130 <sup>34</sup>	...	...	...	...
Girón.....	173 841 <sup>33</sup>	85 235 <sup>33</sup>	88 606 <sup>33</sup>	681 <sup>34</sup>	...	...	...	...
Gudalajara de Buga .....	129 639 <sup>33</sup>	61 786 <sup>33</sup>	67 853 <sup>33</sup>	873 <sup>34</sup>	...	...	...	...
Ibagué .....	542 724 <sup>33</sup>	258 797 <sup>33</sup>	283 927 <sup>33</sup>	1439 <sup>34</sup>	...	...	...	...
Ipiales .....	115 810 <sup>33</sup>	55 503 <sup>33</sup>	60 307 <sup>33</sup>	1707 <sup>34</sup>	...	...	...	...
Itagüí .....	294 551 <sup>33</sup>	140 273 <sup>33</sup>	154 278 <sup>33</sup>	17 <sup>34</sup>	...	...	...	...
Jamundí.....	168 079 <sup>33</sup>	81 294 <sup>33</sup>	86 785 <sup>33</sup>	603 <sup>34</sup>	...	...	...	...
Lorica.....	116 404 <sup>33</sup>	57 051 <sup>33</sup>	59 353 <sup>33</sup>	890 <sup>34</sup>	...	...	...	...
Madrid .....	132 214 <sup>33</sup>	65 041 <sup>33</sup>	67 173 <sup>33</sup>	120 <sup>34</sup>	...	...	...	...
Magangué .....	142 199 <sup>33</sup>	71 194 <sup>33</sup>	71 005 <sup>33</sup>	1102 <sup>34</sup>	...	...	...	...
Maicao .....	189 285 <sup>33</sup>	91 825 <sup>33</sup>	97 460 <sup>33</sup>	1789 <sup>34</sup>	...	...	...	...
Malambo .....	142 095 <sup>33</sup>	70 512 <sup>33</sup>	71 583 <sup>33</sup>	108 <sup>34</sup>	...	...	...	...
Manizales .....	450 074 <sup>33</sup>	211 967 <sup>33</sup>	238 107 <sup>33</sup>	477 <sup>34</sup>	...	...	...	...
Medellín .....	2 573 220 <sup>33</sup>	1 213 421 <sup>33</sup>	1 359 799 <sup>33</sup>	387 <sup>34</sup>	...	...	...	...
Montería .....	509 558 <sup>33</sup>	247 503 <sup>33</sup>	262 055 <sup>33</sup>	3043 <sup>34</sup>	...	...	...	...
Mosquera .....	156 680 <sup>33</sup>	76 628 <sup>33</sup>	80 052 <sup>33</sup>	107 <sup>34</sup>	...	...	...	...
Neiva .....	367 400 <sup>33</sup>	176 197 <sup>33</sup>	191 203 <sup>33</sup>	1468 <sup>34</sup>	...	...	...	...
Ocaña .....	131 103 <sup>33</sup>	62 884 <sup>33</sup>	68 219 <sup>33</sup>	463 <sup>34</sup>	...	...	...	...
Palmira .....	356 259 <sup>33</sup>	169 714 <sup>33</sup>	186 545 <sup>33</sup>	1044 <sup>34</sup>	...	...	...	...
Pasto .....	392 567 <sup>33</sup>	184 705 <sup>33</sup>	207 862 <sup>33</sup>	1131 <sup>34</sup>	...	...	...	...
Pereira .....	480 803 <sup>33</sup>	225 544 <sup>33</sup>	255 259 <sup>33</sup>	702 <sup>34</sup>	...	...	...	...
Piedecuesta.....	185 020 <sup>33</sup>	89 827 <sup>33</sup>	95 193 <sup>33</sup>	481 <sup>34</sup>	...	...	...	...
Pitalito.....	129 710 <sup>33</sup>	64 477 <sup>33</sup>	65 233 <sup>33</sup>	653 <sup>34</sup>	...	...	...	...
Popayán .....	328 139 <sup>33</sup>	157 572 <sup>33</sup>	170 567 <sup>33</sup>	464 <sup>34</sup>	...	...	...	...
Quibdó.....	131 886 <sup>33</sup>	60 802 <sup>33</sup>	71 084 <sup>33</sup>	3075 <sup>34</sup>	...	...	...	...
Riohacha .....	206 435 <sup>33</sup>	100 145 <sup>33</sup>	106 290 <sup>33</sup>	3171 <sup>34</sup>	...	...	...	...
Rionegro (Antioquia) .....	145 242 <sup>33</sup>	71 233 <sup>33</sup>	74 009 <sup>33</sup>	198 <sup>34</sup>	...	...	...	...
Sabanalarga .....	101 843 <sup>33</sup>	50 517 <sup>33</sup>	51 326 <sup>33</sup>	399 <sup>34</sup>	...	...	...	...
Sahagún .....	111 135 <sup>33</sup>	55 097 <sup>33</sup>	56 038 <sup>33</sup>	993 <sup>34</sup>	...	...	...	...
San Andrés de Tumaco.....	257 042 <sup>33</sup>	126 309 <sup>33</sup>	130 733 <sup>33</sup>	3778 <sup>34</sup>	...	...	...	...
Santa Marta.....	546 979 <sup>33</sup>	265 281 <sup>33</sup>	281 698 <sup>33</sup>	2369 <sup>34</sup>	...	...	...	...
Santander de Quilichao.....	113 925 <sup>33</sup>	55 512 <sup>33</sup>	58 413 <sup>33</sup>	444 <sup>34</sup>	...	...	...	...
Sincelejo .....	298 062 <sup>33</sup>	144 035 <sup>33</sup>	154 027 <sup>33</sup>	292 <sup>34</sup>	...	...	...	...
Soacha .....	783 632 <sup>33</sup>	380 189 <sup>33</sup>	403 443 <sup>33</sup>	187 <sup>34</sup>	...	...	...	...
Sogamoso .....	132 059 <sup>33</sup>	62 965 <sup>33</sup>	69 094 <sup>33</sup>	214 <sup>34</sup>	...	...	...	...
Soledad .....	677 070 <sup>33</sup>	330 213 <sup>33</sup>	346 857 <sup>33</sup>	67 <sup>34</sup>	...	...	...	...
Tuluá.....	220 032 <sup>33</sup>	103 920 <sup>33</sup>	116 112 <sup>33</sup>	818 <sup>34</sup>	...	...	...	...
Tunja.....	180 568 <sup>33</sup>	85 307 <sup>33</sup>	95 261 <sup>33</sup>	118 <sup>34</sup>	...	...	...	...
Turbaco .....	115 116 <sup>33</sup>	56 806 <sup>33</sup>	58 310 <sup>33</sup>	196 <sup>34</sup>	...	...	...	...
Turbo .....	132 236 <sup>33</sup>	63 529 <sup>33</sup>	68 707 <sup>33</sup>	3090 <sup>34</sup>	...	...	...	...

**8. Population of capital cities and cities of 100 000 or more inhabitants: latest available year, 2002 - 2021**  
**Population des capitales et des villes de 100 000 habitants ou plus : dernière année disponible, 2002 - 2021 (continued - suite)**

	City proper - Ville proprement dite				Urban agglomeration - Agglomération urbaine			
Continent, country or area, date, code <sup>a</sup> and city	Population			Surface area - Superficie (km <sup>2</sup> )	Population			Surface area - Superficie (km <sup>2</sup> )
Continent, pays ou zone, date, code <sup>a</sup> et ville	Both sexes - Les deux sexes	Male - Masculin	Female - Féminin		Both sexes - Les deux sexes	Male - Masculin	Female - Féminin	
AMERICA, SOUTH - AMÉRIQUE DU SUD								
Colombia - Colombie								
1 VII 2021 (ESDJ)								
Uribia .....	194 450 <sup>33</sup>	94 187 <sup>33</sup>	100 263 <sup>33</sup>	7904 <sup>34</sup>	...	...	...	...
Valledupar.....	544 134 <sup>33</sup>	265 020 <sup>33</sup>	279 114 <sup>33</sup>	4225 <sup>34</sup>	...	...	...	...
Villa del Rosario.....	112 798 <sup>33</sup>	54 653 <sup>33</sup>	58 145 <sup>33</sup>	93 <sup>34</sup>	...	...	...	...
Villavicencio.....	549 922 <sup>33</sup>	271 493 <sup>33</sup>	278 429 <sup>33</sup>	1328 <sup>34</sup>	...	...	...	...
Yopal.....	179 355 <sup>33</sup>	88 592 <sup>33</sup>	90 763 <sup>33</sup>	2532 <sup>34</sup>	...	...	...	...
Yumbo .....	110 683 <sup>33</sup>	53 329 <sup>33</sup>	57 354 <sup>33</sup>	243 <sup>34</sup>	...	...	...	...
Zipaquirá .....	152 195 <sup>33</sup>	73 876 <sup>33</sup>	78 319 <sup>33</sup>	194 <sup>34</sup>	...	...	...	...
Ecuador - Équateur								
1 VII 2021 (ESDF)								
Ambato .....	...	...	...	...	179 750	...	...	47
Babahoyo .....	...	...	...	...	105 552	...	...	169.3
Cuenca .....	...	...	...	...	417 172	...	...	71.7
Daule .....	...	...	...	...	121 748	...	...	229.1
Durán.....	...	...	...	...	317 478	...	...	341.9
Esmeraldas .....	...	...	...	...	206 913	...	...	70.4
Guayaquil .....	...	...	...	...	2 652 684	...	...	1768.4
Ibarra .....	...	...	...	...	168 327	...	...	243.3
La Libertad .....	...	...	...	...	119 575	...	...	25.3
Loja.....	...	...	...	...	245 481	...	...	284.8
Machala .....	...	...	...	...	274 948	...	...	245.8
Manta .....	...	...	...	...	258 519	...	...	90.2
Milagro.....	...	...	...	...	159 614	...	...	223.4
Portoviejo .....	...	...	...	...	245 555	...	...	415
Quevedo.....	...	...	...	...	190 844	...	...	255.6
QUITO .....	...	...	...	...	1 836 779	...	...	364.2
Riobamba .....	...	...	...	...	174 193	...	...	62
Rumiñahui .....	...	...	...	...	104 782	...	...	135.4
Santo Domingo de los Colorados.....	...	...	...	...	355 772	...	...	1073
Falkland Islands (Malvinas) - Îles Falkland								
(Malvinas) <sup>35</sup>								
9 X 2016 (CDJC)								
STANLEY .....	2 460	1 261 <sup>24</sup>	1 197 <sup>24</sup>	...	...	...	...	...
French Guiana - Guyane française								
1 I 2015 (CDJC)								
CAYENNE .....	57 614	26 666	30 948	...	114 017	54 462	59 555	...
Guyana								
15 IX 2012 (CDFC)								
GEORGETOWN.....	24 849	...	...	...	118 368	...	...	...
Paraguay								
1 VII 2014 (ESDF)								
ASUNCIÓN <sup>36</sup> .....	512 919	236 790	276 129	117	2 887 087	1 402 891	1 484 196	2582
Capiatá .....	257 116	127 676	129 440	87.7	...	...	...	...
Ciudad del Este.....	317 525	159 726	157 799	149	...	...	...	...
Fernando de la Mora .....	200 112	95 174	104 937	21	...	...	...	...
Lambaré .....	210 725	101 019	109 706	26.8	...	...	...	...
Luque .....	358 265	175 663	182 602	152.5	...	...	...	...
San Lorenzo .....	354 283	171 242	183 042	54.2	...	...	...	...
Peru - Pérou								
30 VI 2021 (ESDF)								
Arequipa .....	1 121 510	542 725	578 785	...	...	...	...	...
Ayacucho.....	261 019	130 128	130 891	...	...	...	...	...
Cajamarca .....	238 296	116 155	122 141	...	...	...	...	...
Chiclayo.....	605 295	288 963	316 332	...	...	...	...	...
Chimbote .....	398 149	197 322	200 827	...	...	...	...	...
Chincha Alta .....	211 011	104 632	106 379	...	...	...	...	...
Cuzco .....	512 469	254 284	258 185	...	...	...	...	...
Huacho .....	181 591	88 887	92 704	...	...	...	...	...
Huancayo .....	538 085	259 161	278 924	...	...	...	...	...
Huánuco .....	228 924	115 357	113 567	...	...	...	...	...
Huaraz .....	137 351	68 769	68 582	...	...	...	...	...
Ica.....	340 597	170 632	169 965	...	...	...	...	...
Iquitos.....	446 924	227 044	219 880	...	...	...	...	...
Juliaca .....	321 761	157 945	163 816	...	...	...	...	...

**8. Population of capital cities and cities of 100 000 or more inhabitants: latest available year, 2002 - 2021**  
**Population des capitales et des villes de 100 000 habitants ou plus : dernière année disponible, 2002 - 2021 (continued - suite)**

	City proper - Ville proprement dite				Urban agglomeration - Agglomération urbaine			
Continent, country or area, date, code <sup>a</sup> and city	Population			Surface area - Superficie (km²)	Population			Surface area - Superficie (km²)
Continent, pays ou zone, date, code <sup>a</sup> et ville	Both sexes - Les deux sexes	Male - Masculin	Female - Féminin		Both sexes - Les deux sexes	Male - Masculin	Female - Féminin	
AMERICA, SOUTH - AMÉRIQUE DU SUD								
Peru - Pérou								
30 VI 2021 (ESDF)								
LIMA <sup>37</sup> .....	10 922 735	5 251 296	5 671 439	...	...	...	...	...
Piura .....	549 706	269 897	279 809	...	...	...	...	...
Pucallpa .....	401 423	207 391	194 032	...	...	...	...	...
Puerto Maldonado .....	111 970	62 461	49 509	...	...	...	...	...
Puno .....	142 090	70 092	71 998	...	...	...	...	...
Sullana .....	204 359	100 051	104 308	...	...	...	...	...
Tacna .....	331 183	165 308	165 875	...	...	...	...	...
Talara .....	101 385	52 424	48 961	...	...	...	...	...
Tarapoto .....	167 996	86 285	81 711	...	...	...	...	...
Trujillo .....	1 088 266	533 059	555 207	...	...	...	...	...
Tumbes .....	107 409	57 205	50 204	...	...	...	...	...
Suriname								
13 VIII 2012 (CDJC)								
PARAMARIBO .....	240 924	119 439	121 485	182	...	...	...	...
Wanica .....	118 222	57 776	60 446	443	...	...	...	...
Uruguay <sup>38</sup>								
1 VII 2021 (ESDJ)								
MONTEVIDEO .....	1 383 601	652 799	730 802	...	...	...	...	...
Venezuela (Bolivarian Republic of) - Venezuela (République bolivarienne du)								
1 VII 2015 (ESDF)								
Anaco(F) (Capital) .....	140 496	...	...	...	...	...	...	...
Barinas .....	389 578	...	...	...	...	...	...	...
Barquisimeto .....	881 127	...	...	...	...	...	...	...
Baruta .....	358 221	...	...	...	...	...	...	...
Cabimas .....	293 365	...	...	...	...	...	...	...
Cagua .....	118 290	...	...	...	...	...	...	...
CARACAS .....	2 082 130	...	...	...	...	...	...	...
Carora .....	111 963	...	...	...	...	...	...	...
Carúpano .....	156 380	...	...	...	...	...	...	...
Ciudad Bolívar .....	407 452	...	...	...	...	...	...	...
Ciudad Guayana .....	877 547	...	...	...	...	...	...	...
Ciudad Ojeda .....	216 489	...	...	...	...	...	...	...
Cua .....	143 164	...	...	...	...	...	...	...
Cumaná .....	358 138	...	...	...	...	...	...	...
El Tigre .....	203 403	...	...	...	...	...	...	...
Guacara .....	192 536	...	...	...	...	...	...	...
Guanare .....	160 234	...	...	...	...	...	...	...
Guarenas .....	247 131	...	...	...	...	...	...	...
Guatire .....	177 794	...	...	...	...	...	...	...
Los Guayos .....	173 878	...	...	...	...	...	...	...
Los Teques .....	216 358	...	...	...	...	...	...	...
Maracaibo .....	1 653 215	...	...	...	...	...	...	...
Maracay .....	419 052	...	...	...	...	...	...	...
Maturín .....	571 276	...	...	...	...	...	...	...
Mérida .....	248 410	...	...	...	...	...	...	...
Naguanagua .....	161 658	...	...	...	...	...	...	...
Ocumare Del Tuy .....	197 952	...	...	...	...	...	...	...
Petare .....	434 320	...	...	...	...	...	...	...
Pozuelos (F) (Capital) .....	144 045	...	...	...	...	...	...	...
Puerto Cabello .....	193 025	...	...	...	...	...	...	...
Punto Fijo .....	272 239	...	...	...	...	...	...	...
San Cristóbal .....	282 830	...	...	...	...	...	...	...
San Fernando de Apure .....	217 590	...	...	...	...	...	...	...
San Francisco .....	106 763	...	...	...	...	...	...	...
Santa Lucia .....	133 543	...	...	...	...	...	...	...
Táriba .....	132 657	...	...	...	...	...	...	...
Tocuyito .....	186 755	...	...	...	...	...	...	...
Turmero .....	238 570	...	...	...	...	...	...	...
Valencia .....	888 109	...	...	...	...	...	...	...
Valera .....	161 771	...	...	...	...	...	...	...

**8. Population of capital cities and cities of 100 000 or more inhabitants: latest available year, 2002 - 2021**  
**Population des capitales et des villes de 100 000 habitants ou plus : dernière année disponible, 2002 - 2021 (continued - suite)**

Continent, country or area, date, code <sup>a</sup> and city Continent, pays ou zone, date, code <sup>a</sup> et ville	City proper - Ville proprement dite				Urban agglomeration - Agglomération urbaine			
	Population			Surface area - Superficie (km <sup>2</sup> )	Population			Surface area - Superficie (km <sup>2</sup> )
Both sexes - Les deux sexes	Male - Masculin	Female - Féminin	Both sexes - Les deux sexes		Male - Masculin	Female - Féminin		
ASIA - ASIE								
Afghanistan								
1 VII 2021 (ESDF)								
Baghlan Center (Puli Khumry).....	253 081	128 706	124 375	...	...	...	...	...
Balkh Center (Mazar- Sharif).....	516 403	260 085	256 318	...	...	...	...	...
Farah Center .....	133 132	67 903	65 228	...	...	...	...	...
Ghazni Center .....	194 210	98 201	96 008	...	...	...	...	...
Ghor Center.....	137 310	69 572	67 739	...	...	...	...	...
Helmand Center .....	202 526	100 323	102 203	...	...	...	...	...
Herat Center .....	612 099	305 217	306 882	...	...	...	...	...
Jawzjan Center.....	200 774	100 892	99 882	...	...	...	...	...
KABUL CENTER.....	4 775 074	2 426 445	2 348 629	...	...	...	...	...
Kandhar Center (Kndhar) .....	670 912	340 070	330 843	...	...	...	...	...
Khost Center .....	161 780	82 268	79 512	...	...	...	...	...
Kunduz Center .....	384 197	194 405	189 792	...	...	...	...	...
Laghman Center.....	151 970	78 047	73 923	...	...	...	...	...
Logar Center .....	124 102	62 924	61 178	...	...	...	...	...
Ningarhar Center (Jlal Abad) .....	289 772	146 462	143 310	...	...	...	...	...
Parwan Center .....	210 218	106 274	103 943	...	...	...	...	...
Samangan Center .....	123 168	62 316	60 852	...	...	...	...	...
Sar-e-Pul Center .....	183 699	94 079	89 620	...	...	...	...	...
Takhar Center.....	268 964	136 173	132 791	...	...	...	...	...
Urozgan Center .....	120 559	62 581	57 978	...	...	...	...	...
Armenia - Arménie								
1 VII 2020 (ESDJ)								
Gyumri (Leninakan).....	112 260	50 966	61 294	...	...	...	...	...
YEREVAN.....	1 087 886	502 666	585 220	223	...	...	...	...
Azerbaijan - Azerbaïdjan								
1 VII 2019 (ESDJ)								
BAKU .....	2 285 273	1 136 750	1 148 523	2140	...	...	...	...
Ganja .....	334 813	163 443	171 370	110	...	...	...	...
Sumgayit .....	344 219	169 997	174 222	90	...	...	...	...
Bahrain - Bahreïn								
1 VII 2006 (ESDF)								
MANAMA.....	176 909	113 503	63 406	30	...	...	...	...
Bangladesh								
15 III 2011 (CDFC)								
Barisal .....	339 308	174 980	164 328	...	...	...	...	...
Chittagong .....	2 591 681	1 367 282	1 224 399	...	...	...	...	...
Comilla .....	296 010	153 523	142 487	...	...	...	...	...
DHAKA .....	8 906 035	4 931 802	3 974 233	...	...	...	...	...
Khulna .....	664 728	346 069	318 659	...	...	...	...	...
Mymensingh .....	389 918	200 053	189 865	...	...	...	...	...
Narayanganj .....	286 330	148 214	138 116	...	...	...	...	...
Rajshahi .....	449 756	232 974	216 782	...	...	...	...	...
Saidpur .....	133 433	68 884	64 549	...	...	...	...	...
Bhutan - Bhoutan								
30 V 2017 (CDFC)								
THIMPHU .....	114 551	58 996	55 555	26.1	...	...	...	...
Brunei Darussalam - Brunéi Darussalam								
1 VIII 2007 (ESDF)								
BANDAR SERI BEGAWAN .....	100 700	...	...	100.4	...	...	...	...
Cambodia - Cambodge <sup>39</sup>								
1 VII 2011 (ESDF)								
Bat Dambang .....	1 126 345	558 945	567 400	...	...	...	...	...
PHNOM PENH .....	1 570 791	738 159	832 631	...	...	...	...	...
Seam Reab .....	999 703	493 184	506 519	...	...	...	...	...
China - Chine <sup>40</sup>								
1 VII 2016 (ESDF)								
BEIJING (PEKING) .....	...	...	...	...	18 796 000	...	...	...
China, Hong Kong SAR - Chine, Hong Kong RAS								
1 VII 2021 (ESDJ)								
HONG KONG SAR.....	7 413 100	3 382 300	4 030 800	1114	...	...	...	...
China, Macao SAR - Chine, Macao RAS								
1 VII 2021 (ESDJ)								
MACAO .....	682 500	318 700	363 800	...	...	...	...	...

**8. Population of capital cities and cities of 100 000 or more inhabitants: latest available year, 2002 - 2021**  
**Population des capitales et des villes de 100 000 habitants ou plus : dernière année disponible, 2002 - 2021 (continued - suite)**

	City proper - Ville proprement dite				Urban agglomeration - Agglomération urbaine			
Continent, country or area, date, code <sup>a</sup> and city	Population			Surface area - Superficie (km²)	Population			Surface area - Superficie (km²)
Continent, pays ou zone, date, code <sup>a</sup> et ville	Both sexes - Les deux sexes	Male - Masculin	Female - Féminin		Both sexes - Les deux sexes	Male - Masculin	Female - Féminin	
ASIA - ASIE								
Cyprus - Chypre								
1 I 2017 (ESDJ)								
LEFKOSIA <sup>41</sup> .....	...	...	...	...	244 200	...	...	...
Lemesos <sup>42</sup> .....	...	...	...	...	182 600	...	...	...
Democratic People's Republic of Korea - République populaire démocratique de Corée								
1 X 2008 (CDJC)								
Anju .....	167 646	79 187	88 459	...	...	...	...	...
Chongjin .....	614 892	292 741	322 151	...	...	...	...	...
Haeju .....	241 599	116 594	125 005	...	...	...	...	...
Hamhung .....	614 198	292 058	322 140	...	...	...	...	...
Huichon .....	136 093	64 547	71 546	...	...	...	...	...
Hyesan .....	174 015	82 604	91 411	...	...	...	...	...
Jongju .....	102 659	48 423	54 236	...	...	...	...	...
Kaechon .....	262 389	124 222	138 167	...	...	...	...	...
Kaesong .....	192 578	90 653	101 925	...	...	...	...	...
Kanggye .....	251 971	120 305	131 666	...	...	...	...	...
Kim Chaek .....	155 284	73 133	82 151	...	...	...	...	...
Kusong .....	155 181	73 677	81 504	...	...	...	...	...
Nampho .....	310 864	150 091	160 773	...	...	...	...	...
Phyongsong .....	236 583	115 817	120 766	...	...	...	...	...
PYONGYANG .....	2 581 076	1 233 765	1 347 311	...	...	...	...	...
Rason .....	158 337	74 777	83 560	...	...	...	...	...
Sariwon .....	271 434	130 181	141 253	...	...	...	...	...
Sinpho .....	130 951	63 207	67 744	...	...	...	...	...
Sinuiju .....	334 031	158 139	175 892	...	...	...	...	...
Sunchon .....	250 738	119 727	131 011	...	...	...	...	...
Tanchon .....	240 873	113 221	127 652	...	...	...	...	...
Tokchon .....	210 571	99 655	110 916	...	...	...	...	...
Wonsan .....	328 467	155 903	172 564	...	...	...	...	...
Georgia - Géorgie								
1 I 2020 (ESDJ)								
Batumi .....	169 095	...	...	...	...	...	...	...
Kutaisi .....	135 201	...	...	...	...	...	...	...
Rustavi .....	128 680	...	...	...	...	...	...	...
TBILISI .....	1 154 314	...	...	...	1 184 818	...	...	...
India - Inde								
9 II 2011 (CDFC)								
Abohar .....	...	...	...	...	145 302	76 984	68 318	...
Achalpur .....	...	...	...	...	112 311	58 108	54 203	...
Adilabad .....	...	...	...	...	117 167	59 448	57 719	...
Adityapur .....	...	...	...	...	174 355	91 664	82 691	...
Adoni .....	...	...	...	...	184 625	91 736	92 889	...
Agartala .....	...	...	...	...	400 004	200 132	199 872	...
Agra .....	...	...	...	...	1 585 704	845 902	739 802	...
Ahmadabad .....	...	...	...	...	5 633 927	2 968 460	2 665 467	...
Ahmadnagar .....	...	...	...	...	350 859	178 899	171 960	...
Aizawl .....	...	...	...	...	293 416	144 913	148 503	...
Ajmer .....	...	...	...	...	542 321	278 545	263 776	...
Akbarpur .....	...	...	...	...	111 447	57 330	54 117	...
Akola .....	...	...	...	...	425 817	217 393	208 424	...
Alandur .....	...	...	...	...	164 430	82 332	82 098	...
Alappuzha .....	...	...	...	...	240 991	116 439	124 552	...
Aligarh .....	...	...	...	...	874 408	461 772	412 636	...
Allahabad .....	...	...	...	...	1 168 385	630 577	537 808	...
Alwar .....	...	...	...	...	322 568	170 530	152 038	...
Ambala .....	...	...	...	...	195 153	102 607	92 546	...
Ambala Sadar .....	...	...	...	...	104 974	54 680	50 294	...
Ambarnath .....	...	...	...	...	253 475	132 582	120 893	...
Ambattur .....	...	...	...	...	466 205	234 923	231 282	...
Ambikapur .....	...	...	...	...	121 071	62 776	58 295	...
Ambur .....	...	...	...	...	114 608	56 382	58 226	...
Amravati .....	...	...	...	...	647 057	329 992	317 065	...
Amreli .....	...	...	...	...	117 967	59 902	58 065	...
Amritsar .....	...	...	...	...	1 159 227	615 417	543 810	...

**8. Population of capital cities and cities of 100 000 or more inhabitants: latest available year, 2002 - 2021**  
**Population des capitales et des villes de 100 000 habitants ou plus : dernière année disponible, 2002 - 2021 (continued - suite)**

	City proper - Ville proprement dite				Urban agglomeration - Agglomération urbaine			
Continent, country or area, date, code <sup>a</sup> and city	Population				Population			
Continent, pays ou zone, date, code <sup>a</sup> et ville	Both sexes - Les deux sexes	Male - Masculin	Female - Féminin	Surface area - Superficie (km <sup>2</sup> )	Both sexes - Les deux sexes	Male - Masculin	Female - Féminin	Surface area - Superficie (km <sup>2</sup> )
ASIA - ASIE								
India - Inde								
9 II 2011 (CDFC)								
Amroha .....	...	...	...	...	198 471	103 097	95 374	...
Anand .....	...	...	...	...	209 410	108 403	101 007	...
Anantapur .....	...	...	...	...	267 161	133 919	133 242	...
Anantnag .....	...	...	...	...	150 592	77 712	72 880	...
Arrah .....	...	...	...	...	261 430	138 804	122 626	...
Asansol .....	...	...	...	...	563 917	292 387	271 530	...
Ashoknagar Kalyangarh .....	...	...	...	...	121 592	61 236	60 356	...
Aurangabad (Bihar) .....	...	...	...	...	102 244	53 542	48 702	...
Aurangabad (Maharashtra) .....	...	...	...	...	1 175 116	609 206	565 910	...
Avadi .....	...	...	...	...	345 996	175 658	170 338	...
Azamgarh .....	...	...	...	...	110 983	57 878	53 105	...
Badlapur .....	...	...	...	...	174 226	90 365	83 861	...
Bagaha .....	...	...	...	...	112 634	59 614	53 020	...
Bagalkot .....	...	...	...	...	111 933	56 378	55 555	...
Bahadurgarh .....	...	...	...	...	170 767	91 721	79 046	...
Baharampur .....	...	...	...	...	195 223	100 247	94 976	...
Bahraich .....	...	...	...	...	186 223	97 653	88 570	...
Baidyabati .....	...	...	...	...	121 110	62 485	58 625	...
Baleshwar Town .....	...	...	...	...	144 373	73 721	70 652	...
Ballia .....	...	...	...	...	104 424	55 459	48 965	...
Bally (Census Town) .....	...	...	...	...	113 377	58 530	54 847	...
Bally (Municipality) .....	...	...	...	...	293 373	156 911	136 462	...
Balurghat .....	...	...	...	...	153 279	76 730	76 549	...
Banda .....	...	...	...	...	160 473	85 370	75 103	...
Bankura .....	...	...	...	...	137 386	69 843	67 543	...
Bansberia .....	...	...	...	...	103 920	53 760	50 160	...
Banswara .....	...	...	...	...	101 017	51 585	49 432	...
Baran .....	...	...	...	...	117 992	61 071	56 921	...
Baranagar .....	...	...	...	...	245 213	126 187	119 026	...
Barasat .....	...	...	...	...	278 435	140 822	137 613	...
Baraut .....	...	...	...	...	103 764	55 013	48 751	...
Barddhaman .....	...	...	...	...	314 265	159 936	154 329	...
Bareilly .....	...	...	...	...	904 797	477 515	427 282	...
Baripada Town .....	...	...	...	...	116 849	60 489	56 360	...
Barnala .....	...	...	...	...	116 449	62 554	53 895	...
Barrackpur .....	...	...	...	...	152 783	78 349	74 434	...
Barshi .....	...	...	...	...	118 722	60 801	57 921	...
Basirhat .....	...	...	...	...	125 254	63 223	62 031	...
Basti .....	...	...	...	...	114 657	60 095	54 562	...
Batala .....	...	...	...	...	158 621	83 655	74 966	...
Bathinda .....	...	...	...	...	285 788	151 524	134 264	...
Beawar .....	...	...	...	...	151 152	77 616	73 536	...
Begusarai .....	...	...	...	...	252 008	133 722	118 286	...
Belgaum .....	...	...	...	...	490 045	246 537	243 508	...
Bellary .....	...	...	...	...	410 445	206 149	204 296	...
Bettiah .....	...	...	...	...	132 209	69 529	62 680	...
Betul .....	...	...	...	...	103 330	52 823	50 507	...
Bhadrak .....	...	...	...	...	121 338	62 335	59 003	...
Bhadravati .....	...	...	...	...	151 102	75 009	76 093	...
Bhadreswar .....	...	...	...	...	101 477	53 330	48 147	...
Bhagalpur .....	...	...	...	...	400 146	212 813	187 333	...
Bhalswa Jahangir Pur .....	...	...	...	...	197 148	106 388	90 760	...
Bharatpur .....	...	...	...	...	252 838	134 040	118 798	...
Bharuch .....	...	...	...	...	169 007	86 810	82 197	...
Bhatpara .....	...	...	...	...	386 019	204 539	181 480	...
Bhavnagar .....	...	...	...	...	605 882	315 429	290 453	...
Bhilai Nagar .....	...	...	...	...	627 734	323 479	304 255	...
Bhilwara .....	...	...	...	...	359 483	187 081	172 402	...
Bhimavaram .....	...	...	...	...	146 961	72 441	74 520	...
Bhind .....	...	...	...	...	197 585	105 352	92 233	...
Bhiwadi .....	...	...	...	...	104 921	59 712	45 209	...
Bhiwandi .....	...	...	...	...	709 665	415 339	294 326	...
Bhiwani .....	...	...	...	...	196 057	104 026	92 031	...



**8. Population of capital cities and cities of 100 000 or more inhabitants: latest available year, 2002 - 2021**  
**Population des capitales et des villes de 100 000 habitants ou plus : dernière année disponible, 2002 - 2021 (continued - suite)**

	City proper - Ville proprement dite				Urban agglomeration - Agglomération urbaine			
Continent, country or area, date, code <sup>a</sup> and city	Population				Population			
Continent, pays ou zone, date, code <sup>a</sup> et ville	Both sexes - Les deux sexes	Male - Masculin	Female - Féminin	Surface area - Superficie (km <sup>2</sup> )	Both sexes - Les deux sexes	Male - Masculin	Female - Féminin	Surface area - Superficie (km <sup>2</sup> )
ASIA - ASIE								
India - Inde								
9 II 2011 (CDFC)								
Bhopal .....	...	...	...	...	1 798 218	936 168	862 050	...
Bhubaneswar Town .....	...	...	...	...	885 363	468 043	417 320	...
Bhuj .....	...	...	...	...	148 834	78 813	70 021	...
Bhusawal .....	...	...	...	...	187 421	96 147	91 274	...
Bid .....	...	...	...	...	146 709	75 566	71 143	...
Bidar .....	...	...	...	...	216 020	111 470	104 550	...
Bidhan Nagar .....	...	...	...	...	215 514	109 014	106 500	...
Biharsharif .....	...	...	...	...	297 268	155 216	142 052	...
Bijapur .....	...	...	...	...	327 427	165 177	162 250	...
Bikaner .....	...	...	...	...	644 406	338 442	305 964	...
Bilaspur .....	...	...	...	...	365 579	188 342	177 237	...
Bokaro Steel City .....	...	...	...	...	414 820	219 646	195 174	...
Bongaon .....	...	...	...	...	108 864	55 382	53 482	...
Botad .....	...	...	...	...	130 327	67 675	62 652	...
Brahmapur .....	...	...	...	...	356 598	185 754	170 844	...
Bruhat Bengaluru Mahanagara Palike (BBMP) .....	...	...	...	...	8 495 492	4 420 006	4 075 486	...
Budaun .....	...	...	...	...	159 285	83 176	76 109	...
Bulandshahar .....	...	...	...	...	230 024	120 275	109 749	...
Bundi .....	...	...	...	...	104 919	54 485	50 434	...
Burari .....	...	...	...	...	146 190	78 103	68 087	...
Burhanpur .....	...	...	...	...	210 886	108 187	102 699	...
Buxar .....	...	...	...	...	102 861	54 277	48 584	...
Champdani .....	...	...	...	...	111 251	59 350	51 901	...
Chandannagar .....	...	...	...	...	166 867	84 009	82 858	...
Chandausi .....	...	...	...	...	114 383	60 256	54 127	...
Chandigarh .....	...	...	...	...	970 602	531 051	439 551	...
Chandrapur .....	...	...	...	...	320 379	164 085	156 294	...
Chapra .....	...	...	...	...	202 352	106 501	95 851	...
Chas .....	...	...	...	...	141 640	74 727	66 913	...
Chennai .....	...	...	...	...	4 646 732	2 335 844	2 310 888	...
Chhatarpur .....	...	...	...	...	142 128	75 070	67 058	...
Chhindwara .....	...	...	...	...	175 052	89 396	85 656	...
Chikmagalur .....	...	...	...	...	118 401	58 702	59 699	...
Chilakaluripet .....	...	...	...	...	101 398	50 207	51 191	...
Chitradurga .....	...	...	...	...	145 853	73 020	72 833	...
Chittaurgarh .....	...	...	...	...	116 406	60 068	56 338	...
Chittoor .....	...	...	...	...	160 722	80 060	80 662	...
Churu .....	...	...	...	...	120 157	61 774	58 383	...
Coimbatore .....	...	...	...	...	1 050 721	526 163	524 558	...
Cuddalore .....	...	...	...	...	173 636	85 700	87 936	...
Cuttack .....	...	...	...	...	610 189	316 242	293 947	...
Dabgram .....	...	...	...	...	119 040	61 078	57 962	...
Dallo Pura .....	...	...	...	...	154 791	81 262	73 529	...
Damoh .....	...	...	...	...	139 561	72 869	66 692	...
Darbhanga .....	...	...	...	...	296 039	155 637	140 402	...
Darjiling .....	...	...	...	...	118 805	59 187	59 618	...
Datia .....	...	...	...	...	100 284	52 772	47 512	...
Davanagere .....	...	...	...	...	434 971	219 776	215 195	...
Deesa .....	...	...	...	...	111 160	58 657	52 503	...
Dehradun .....	...	...	...	...	574 840	301 207	273 633	...
Dehri .....	...	...	...	...	137 231	72 372	64 859	...
Delhi Cantonment .....	...	...	...	...	110 351	63 757	46 594	...
Delhi Municipal Corporation (DMC) .....	...	...	...	...	11 034 555	5 882 117	5 152 438	...
Deoghar .....	...	...	...	...	203 123	107 997	95 126	...
Deoli .....	...	...	...	...	169 122	90 914	78 208	...
Deoria .....	...	...	...	...	129 479	67 462	62 017	...
Dewas .....	...	...	...	...	289 550	150 081	139 469	...
Dhamtari .....	...	...	...	...	101 677	50 807	50 870	...
Dhanbad .....	...	...	...	...	1 162 472	614 722	547 750	...
Dharmavaram .....	...	...	...	...	121 874	62 250	59 624	...
Dhaulpur .....	...	...	...	...	133 075	71 298	61 777	...
Dhule .....	...	...	...	...	375 559	193 446	182 113	...
Dibrugarh .....	...	...	...	...	145 488	75 318	70 170	...

**8. Population of capital cities and cities of 100 000 or more inhabitants: latest available year, 2002 - 2021**  
**Population des capitales et des villes de 100 000 habitants ou plus : dernière année disponible, 2002 - 2021 (continued - suite)**

	City proper - Ville proprement dite				Urban agglomeration - Agglomération urbaine			
Continent, country or area, date, code <sup>a</sup> and city	Population				Population			
Continent, pays ou zone, date, code <sup>a</sup> et ville	Both sexes - Les deux sexes	Male - Masculin	Female - Féminin	Surface area - Superficie (km <sup>2</sup> )	Both sexes - Les deux sexes	Male - Masculin	Female - Féminin	Surface area - Superficie (km <sup>2</sup> )
ASIA - ASIE								
India - Inde								
9 II 2011 (CDFC)								
Dimapur.....	...	...	...	...	122 834	64 300	58 534	...
Dinapur Nizamat.....	...	...	...	...	182 429	96 875	85 554	...
Dindigul .....	...	...	...	...	207 327	103 027	104 300	...
Dohad .....	...	...	...	...	118 846	60 515	58 331	...
Dum Dum .....	...	...	...	...	114 786	58 566	56 220	...
Durg.....	...	...	...	...	268 806	136 641	132 165	...
Durgapur .....	...	...	...	...	566 517	294 255	272 262	...
Eluru .....	...	...	...	...	218 020	107 511	110 509	...
English Bazar .....	...	...	...	...	205 521	106 824	98 697	...
Erode .....	...	...	...	...	157 101	78 222	78 879	...
Etah .....	...	...	...	...	118 517	62 590	55 927	...
Etawah .....	...	...	...	...	256 838	135 439	121 399	...
Faizabad.....	...	...	...	...	165 228	85 620	79 608	...
Faridabad .....	...	...	...	...	1 414 050	754 542	659 508	...
Farrukhabad-cum-Fatehgarh .....	...	...	...	...	276 581	145 641	130 940	...
Fatehpur .....	...	...	...	...	193 193	101 263	91 930	...
Firozabad .....	...	...	...	...	604 214	319 415	284 799	...
Firozpur .....	...	...	...	...	110 313	58 451	51 862	...
Gadag-Betigeri .....	...	...	...	...	172 612	85 920	86 692	...
Gandhidham .....	...	...	...	...	247 992	131 484	116 508	...
Gandhinagar .....	...	...	...	...	292 797	153 443	139 354	...
Ganganagar .....	...	...	...	...	237 780	127 840	109 940	...
Gangapur City .....	...	...	...	...	119 090	62 829	56 261	...
Gangawati .....	...	...	...	...	114 642	57 230	57 412	...
Gangtok .....	...	...	...	...	100 286	52 459	47 827	...
Gaya .....	...	...	...	...	474 093	250 037	224 056	...
Ghaziabad .....	...	...	...	...	1 648 643	874 607	774 036	...
Ghazipur .....	...	...	...	...	121 020	63 513	57 507	...
Giridih .....	...	...	...	...	114 533	59 966	54 567	...
Godhra .....	...	...	...	...	143 644	74 230	69 414	...
Gokal Pur .....	...	...	...	...	121 870	64 857	57 013	...
Gonda .....	...	...	...	...	114 046	59 948	54 098	...
Gondal .....	...	...	...	...	112 197	58 300	53 897	...
Gondiya .....	...	...	...	...	132 813	66 500	66 313	...
Gorakhpur .....	...	...	...	...	673 446	353 907	319 539	...
Greater Hyderabad Municipal Corporation (GHMC) .....	...	...	...	...	6 993 262	3 576 640	3 416 622	...
Greater Mumbai .....	...	...	...	...	12 442 373	6 715 931	5 726 442	...
Greater Noida .....	...	...	...	...	102 054	55 540	46 514	...
Greater Visakhapatnam Municipal Corporation (GVMC) .....	...	...	...	...	1 728 128	873 599	854 529	...
Gudivada .....	...	...	...	...	118 167	59 062	59 105	...
Gulbarga.....	...	...	...	...	543 147	276 552	266 595	...
Guna .....	...	...	...	...	180 935	94 464	86 471	...
Guntakal .....	...	...	...	...	126 270	62 851	63 419	...
Guntur .....	...	...	...	...	670 073	331 435	338 638	...
Gurgaon .....	...	...	...	...	886 519	480 042	406 477	...
Guwahati .....	...	...	...	...	962 334	498 450	463 884	...
Gwalior .....	...	...	...	...	1 054 420	561 165	493 255	...
Habra .....	...	...	...	...	147 221	74 592	72 629	...
Hajipur .....	...	...	...	...	147 688	78 047	69 641	...
Haldia .....	...	...	...	...	200 827	104 841	95 986	...
Haldwani-cum-Kathgodam .....	...	...	...	...	201 461	105 580	95 881	...
Halisahar .....	...	...	...	...	124 939	65 467	59 472	...
Hanumangarh.....	...	...	...	...	150 958	79 709	71 249	...
Haora .....	...	...	...	...	1 077 075	561 220	515 855	...
Hapur .....	...	...	...	...	262 983	139 525	123 458	...
Hardoi .....	...	...	...	...	197 029	103 619	93 410	...
Hardwar .....	...	...	...	...	231 338	123 455	107 883	...
Hassan .....	...	...	...	...	155 006	77 051	77 955	...
Hatsal .....	...	...	...	...	176 877	94 833	82 044	...
Hathras .....	...	...	...	...	143 020	76 054	66 966	...
Hazaribag .....	...	...	...	...	142 489	74 132	68 357	...

**8. Population of capital cities and cities of 100 000 or more inhabitants: latest available year, 2002 - 2021**  
**Population des capitales et des villes de 100 000 habitants ou plus : dernière année disponible, 2002 - 2021 (continued - suite)**

	City proper - Ville proprement dite				Urban agglomeration - Agglomération urbaine			
Continent, country or area, date, code <sup>a</sup> and city	Population				Population			
Continent, pays ou zone, date, code <sup>a</sup> et ville	Both sexes - Les deux sexes	Male - Masculin	Female - Féminin	Surface area - Superficie (km <sup>2</sup> )	Both sexes - Les deux sexes	Male - Masculin	Female - Féminin	Surface area - Superficie (km <sup>2</sup> )
ASIA - ASIE								
India - Inde								
9 II 2011 (CDFC)								
Hindaun .....	...	...	...	...	105 452	55 834	49 618	...
Hindupur .....	...	...	...	...	151 677	76 370	75 307	...
Hinganghat .....	...	...	...	...	101 805	52 577	49 228	...
Hisar .....	...	...	...	...	307 024	166 494	140 530	...
Hoshangabad .....	...	...	...	...	117 988	61 716	56 272	...
Hoshiarpur .....	...	...	...	...	168 653	88 304	80 349	...
Hospet .....	...	...	...	...	206 167	102 668	103 499	...
Hosur .....	...	...	...	...	116 821	59 351	57 470	...
Hubli-Dharwad .....	...	...	...	...	943 788	474 518	469 270	...
Hugli-Chinsurah .....	...	...	...	...	179 931	90 217	89 714	...
Ichalkaranji .....	...	...	...	...	287 353	149 164	138 189	...
Imphal .....	...	...	...	...	277 196	135 059	142 137	...
Indore .....	...	...	...	...	1 994 397	1 035 912	958 485	...
Jabalpur .....	...	...	...	...	1 081 677	559 361	522 316	...
Jagadhri .....	...	...	...	...	124 894	67 685	57 209	...
Jagdalpur .....	...	...	...	...	125 463	63 989	61 474	...
Jagtial .....	...	...	...	...	103 930	51 828	52 102	...
Jaipur .....	...	...	...	...	3 046 163	1 603 125	1 443 038	...
Jalandhar .....	...	...	...	...	868 929	460 811	408 118	...
Jalgaon .....	...	...	...	...	460 228	240 590	219 638	...
Jalna .....	...	...	...	...	285 577	147 092	138 485	...
Jalpaiguri .....	...	...	...	...	107 341	53 708	53 633	...
Jamalpur .....	...	...	...	...	105 434	56 072	49 362	...
Jammu .....	...	...	...	...	576 198	303 689	272 509	...
Jamnagar .....	...	...	...	...	600 943	313 214	287 729	...
Jamshedpur .....	...	...	...	...	677 350	353 212	324 138	...
Jamuria .....	...	...	...	...	149 220	77 379	71 841	...
Jaunpur .....	...	...	...	...	180 362	93 718	86 644	...
Jehanabad .....	...	...	...	...	103 202	54 710	48 492	...
Jetpur Navagadh .....	...	...	...	...	118 302	62 174	56 128	...
Jhansi .....	...	...	...	...	505 693	265 449	240 244	...
Jhunjhunun .....	...	...	...	...	118 473	61 548	56 925	...
Jind .....	...	...	...	...	167 592	89 253	78 339	...
Jodhpur .....	...	...	...	...	1 056 191	555 371	500 820	...
Jorhat .....	...	...	...	...	126 736	65 489	61 247	...
Junagadh .....	...	...	...	...	319 462	163 413	156 049	...
Kadapa .....	...	...	...	...	344 893	173 314	171 579	...
Kaithal .....	...	...	...	...	144 915	76 794	68 121	...
Kakinada .....	...	...	...	...	384 182	188 308	195 874	...
Kalol .....	...	...	...	...	134 426	70 995	63 431	...
Kalyan Dombivali .....	...	...	...	...	1 247 327	649 626	597 701	...
Kalyani .....	...	...	...	...	100 575	50 727	49 848	...
Kamarhati .....	...	...	...	...	330 211	170 293	159 918	...
Kancheepuram .....	...	...	...	...	164 384	81 992	82 392	...
Kanchrapara .....	...	...	...	...	129 576	65 436	64 140	...
Kanhangad .....	...	...	...	...	125 564	58 564	67 000	...
Kanpur .....	...	...	...	...	2 768 057	1 490 547	1 277 510	...
Kanpur (Cantonment Board) .....	...	...	...	...	108 534	58 550	49 984	...
Karaikkudi .....	...	...	...	...	106 714	53 348	53 366	...
Karawal Nagar .....	...	...	...	...	224 281	119 951	104 330	...
Karimnagar .....	...	...	...	...	289 821	146 145	143 676	...
Karnal .....	...	...	...	...	302 140	159 653	142 487	...
Kasganj .....	...	...	...	...	101 277	53 552	47 725	...
Kashipur .....	...	...	...	...	121 623	63 609	58 014	...
Katihar .....	...	...	...	...	240 838	127 240	113 598	...
Khammam .....	...	...	...	...	196 283	96 898	99 385	...
Khandwa .....	...	...	...	...	200 738	102 901	97 837	...
Khanna .....	...	...	...	...	128 137	67 801	60 336	...
Kharagpur .....	...	...	...	...	207 604	106 559	101 045	...
Khardaha .....	...	...	...	...	108 496	54 879	53 617	...
Khargone .....	...	...	...	...	116 150	59 752	56 398	...
Khora .....	...	...	...	...	190 005	102 574	87 431	...
Khuria .....	...	...	...	...	121 207	63 825	57 382	...

**8. Population of capital cities and cities of 100 000 or more inhabitants: latest available year, 2002 - 2021**  
**Population des capitales et des villes de 100 000 habitants ou plus : dernière année disponible, 2002 - 2021 (continued - suite)**

	City proper - Ville proprement dite				Urban agglomeration - Agglomération urbaine			
Continent, country or area, date, code <sup>a</sup> and city	Population				Population			
Continent, pays ou zone, date, code <sup>a</sup> et ville	Both sexes - Les deux sexes	Male - Masculin	Female - Féminin	Surface area - Superficie (km <sup>2</sup> )	Both sexes - Les deux sexes	Male - Masculin	Female - Féminin	Surface area - Superficie (km <sup>2</sup> )
ASIA - ASIE								
India - Inde								
9 II 2011 (CDFC)								
Kirari Suleman Nagar .....	...	...	...	...	283 211	152 348	130 863	...
Kishanganj .....	...	...	...	...	105 782	55 143	50 639	...
Kishanganj .....	...	...	...	...	154 886	80 024	74 862	...
Kochi .....	...	...	...	...	633 553	312 358	321 195	...
Kolar .....	...	...	...	...	138 462	69 910	68 552	...
Kolhapur .....	...	...	...	...	549 236	280 366	268 870	...
Kolkata (Calcutta) .....	...	...	...	...	4 496 694	2 356 766	2 139 928	...
Kollam .....	...	...	...	...	367 107	177 072	190 035	...
Korba .....	...	...	...	...	365 253	189 772	175 481	...
Kota .....	...	...	...	...	1 001 694	528 601	473 093	...
Kozhikode .....	...	...	...	...	550 440	262 939	287 501	...
Krishnanagar .....	...	...	...	...	153 062	77 146	75 916	...
Kulti .....	...	...	...	...	313 809	163 193	150 616	...
Kumbakonam .....	...	...	...	...	140 156	69 340	70 816	...
Kurichi .....	...	...	...	...	123 667	61 815	61 852	...
Kurnool .....	...	...	...	...	457 633	228 148	229 485	...
Lakhimpur .....	...	...	...	...	151 993	80 523	71 470	...
Lalitpur .....	...	...	...	...	133 305	69 529	63 776	...
Latur .....	...	...	...	...	382 940	197 737	185 203	...
Loni .....	...	...	...	...	516 082	275 025	241 057	...
Lucknow .....	...	...	...	...	2 817 105	1 460 970	1 356 135	...
Ludhiana .....	...	...	...	...	1 618 879	874 908	743 971	...
Machilipatnam .....	...	...	...	...	169 892	83 594	86 298	...
Madanapalle .....	...	...	...	...	180 180	90 700	89 480	...
Madavaram .....	...	...	...	...	119 105	59 887	59 218	...
Madhyamgram .....	...	...	...	...	196 127	98 864	97 263	...
Madurai .....	...	...	...	...	1 017 865	509 302	508 563	...
Mahbubnagar .....	...	...	...	...	190 400	96 142	94 258	...
Mahesana .....	...	...	...	...	190 753	100 558	90 195	...
Maheshtala .....	...	...	...	...	448 317	229 693	218 624	...
Mainpuri .....	...	...	...	...	136 557	71 274	65 283	...
Malappuram .....	...	...	...	...	101 386	48 957	52 429	...
Malegaon .....	...	...	...	...	481 228	244 080	237 148	...
Malerkotla .....	...	...	...	...	135 424	71 376	64 048	...
Mandoli .....	...	...	...	...	120 417	64 159	56 258	...
Mandsaur .....	...	...	...	...	141 667	72 488	69 179	...
Mandya .....	...	...	...	...	137 358	68 662	68 696	...
Mangalagiri .....	...	...	...	...	107 197	53 301	53 896	...
Mangalore .....	...	...	...	...	499 487	247 903	251 584	...
Mango .....	...	...	...	...	223 805	115 970	107 835	...
Mathura .....	...	...	...	...	349 909	185 983	163 926	...
Maunath Bhanjan .....	...	...	...	...	278 745	142 967	135 778	...
Medinipur .....	...	...	...	...	169 264	84 977	84 287	...
Meerut .....	...	...	...	...	1 305 429	688 118	617 311	...
Mira Bhayandar .....	...	...	...	...	809 378	429 260	380 118	...
Miryalaguda .....	...	...	...	...	104 918	52 565	52 353	...
Mirzapur-cum-Vindhyachal .....	...	...	...	...	234 871	125 601	109 270	...
Modinagar .....	...	...	...	...	130 325	69 268	61 057	...
Moga .....	...	...	...	...	163 397	86 604	76 793	...
Moradabad .....	...	...	...	...	887 871	464 580	423 291	...
Morena .....	...	...	...	...	200 482	108 390	92 092	...
Morvi .....	...	...	...	...	210 451	109 451	101 000	...
Motihari .....	...	...	...	...	126 158	67 861	58 297	...
Mughalsarai .....	...	...	...	...	109 650	57 682	51 968	...
Muktsar .....	...	...	...	...	116 747	61 725	55 022	...
Munger .....	...	...	...	...	213 303	113 291	100 012	...
Murwara (Katni) .....	...	...	...	...	221 883	115 348	106 535	...
Mustafabad .....	...	...	...	...	127 167	66 889	60 278	...
Muzaffarnagar .....	...	...	...	...	392 768	206 782	185 986	...
Muzaffarpur .....	...	...	...	...	354 462	187 564	166 898	...
Mysore .....	...	...	...	...	920 550	461 042	459 508	...
Nabadwip .....	...	...	...	...	125 543	65 415	60 128	...
Nadiad .....	...	...	...	...	225 071	115 903	109 168	...

**8. Population of capital cities and cities of 100 000 or more inhabitants: latest available year, 2002 - 2021**  
**Population des capitales et des villes de 100 000 habitants ou plus : dernière année disponible, 2002 - 2021 (continued - suite)**

	City proper - Ville proprement dite				Urban agglomeration - Agglomération urbaine			
Continent, country or area, date, code <sup>a</sup> and city	Population				Population			
Continent, pays ou zone, date, code <sup>a</sup> et ville	Both sexes - Les deux sexes	Male - Masculin	Female - Féminin	Surface area - Superficie (km <sup>2</sup> )	Both sexes - Les deux sexes	Male - Masculin	Female - Féminin	Surface area - Superficie (km <sup>2</sup> )
ASIA - ASIE								
India - Inde								
9 II 2011 (CDFC)								
Nagaon .....	...	...	...	...	121 628	61 642	59 986	...
Nagapattinam .....	...	...	...	...	102 905	50 793	52 112	...
Nagaur .....	...	...	...	...	105 218	54 126	51 092	...
Nagda .....	...	...	...	...	100 039	51 373	48 666	...
Nagercoil .....	...	...	...	...	224 849	109 938	114 911	...
Nagpur .....	...	...	...	...	2 405 665	1 225 405	1 180 260	...
Naihati .....	...	...	...	...	217 900	109 849	108 051	...
Nalgonda .....	...	...	...	...	154 326	77 320	77 006	...
Nanded Waghala .....	...	...	...	...	550 439	285 433	265 006	...
Nandurbar .....	...	...	...	...	111 037	57 412	53 625	...
Nandyal .....	...	...	...	...	211 424	105 826	105 598	...
Nangloi Jat .....	...	...	...	...	205 596	110 056	95 540	...
Narasaraopet .....	...	...	...	...	117 489	59 424	58 065	...
Nashik .....	...	...	...	...	1 486 053	782 517	703 536	...
Navi Mumbai (New Bombay) .....	...	...	...	...	1 120 547	610 060	510 487	...
Navi Mumbai Panvel Raigad .....	...	...	...	...	195 373	107 342	88 031	...
Navsari .....	...	...	...	...	171 109	88 486	82 623	...
Neemuch .....	...	...	...	...	128 561	67 890	60 671	...
Nellore .....	...	...	...	...	547 621	278 787	268 834	...
New Delhi Municipal Council (NDMC) .....	...	...	...	...	257 803	140 234	117 569	...
Neyveli .....	...	...	...	...	105 731	53 409	52 322	...
Nizamabad .....	...	...	...	...	311 152	154 929	156 223	...
Noida .....	...	...	...	...	637 272	349 397	287 875	...
North Barrackpur .....	...	...	...	...	132 806	66 924	65 882	...
North Dum Dum .....	...	...	...	...	249 142	126 279	122 863	...
Ongole .....	...	...	...	...	208 344	104 646	103 698	...
Orai .....	...	...	...	...	190 575	101 306	89 269	...
Osmanabad .....	...	...	...	...	111 825	57 824	54 001	...
Ozhukarai .....	...	...	...	...	300 104	148 464	151 640	...
Palakkad .....	...	...	...	...	130 955	63 833	67 122	...
Palanpur .....	...	...	...	...	141 592	74 088	67 504	...
Pali .....	...	...	...	...	230 075	119 924	110 151	...
Pallavaram .....	...	...	...	...	233 984	117 405	116 579	...
Palwal .....	...	...	...	...	131 926	69 997	61 929	...
Panchkula .....	...	...	...	...	211 355	111 731	99 624	...
Panihati .....	...	...	...	...	377 347	189 446	187 901	...
Panipat .....	...	...	...	...	295 970	158 063	137 907	...
Panvel .....	...	...	...	...	180 020	92 484	87 536	...
Parbhani .....	...	...	...	...	307 170	156 520	150 650	...
Patan .....	...	...	...	...	133 737	69 898	63 839	...
Pathankot .....	...	...	...	...	156 306	82 045	74 261	...
Patiala .....	...	...	...	...	446 246	236 198	210 048	...
Patna .....	...	...	...	...	1 684 297	893 445	790 852	...
Pilibhit .....	...	...	...	...	127 988	67 614	60 374	...
Pimpri Chinchwad .....	...	...	...	...	1 727 692	942 533	785 159	...
Pithampur .....	...	...	...	...	126 200	70 250	55 950	...
Porbandar .....	...	...	...	...	152 760	78 604	74 156	...
Port Blair .....	...	...	...	...	108 058	57 761	50 297	...
Proddatur .....	...	...	...	...	163 970	81 874	82 096	...
Puducherry .....	...	...	...	...	244 377	119 430	124 947	...
Pudukkottai .....	...	...	...	...	117 630	58 737	58 893	...
Pune .....	...	...	...	...	3 124 458	1 603 675	1 520 783	...
Puri .....	...	...	...	...	200 564	104 086	96 478	...
Purnia .....	...	...	...	...	282 248	148 077	134 171	...
Puruliya .....	...	...	...	...	121 067	62 351	58 716	...
Rae Bareli .....	...	...	...	...	191 316	99 903	91 413	...
Raichur .....	...	...	...	...	234 073	117 657	116 416	...
Raiganj .....	...	...	...	...	183 612	96 388	87 224	...
Raigarh .....	...	...	...	...	150 019	76 865	73 154	...
Raipur .....	...	...	...	...	1 027 264	527 365	499 899	...
Rajahmundry .....	...	...	...	...	376 333	185 970	190 363	...
Rajapalayam .....	...	...	...	...	130 442	64 765	65 677	...
Rajarhat Gopalpur .....	...	...	...	...	402 844	203 911	198 933	...

**8. Population of capital cities and cities of 100 000 or more inhabitants: latest available year, 2002 - 2021**  
**Population des capitales et des villes de 100 000 habitants ou plus : dernière année disponible, 2002 - 2021 (continued - suite)**

	City proper - Ville proprement dite				Urban agglomeration - Agglomération urbaine			
Continent, country or area, date, code <sup>a</sup> and city	Population				Population			
Continent, pays ou zone, date, code <sup>a</sup> et ville	Both sexes - Les deux sexes	Male - Masculin	Female - Féminin	Surface area - Superficie (km <sup>2</sup> )	Both sexes - Les deux sexes	Male - Masculin	Female - Féminin	Surface area - Superficie (km <sup>2</sup> )
ASIA - ASIE								
India - Inde								
9 II 2011 (CDFC)								
Rajkot .....	...	...	...	...	1 323 363	693 473	629 890	...
Rajnandgaon .....	...	...	...	...	163 114	81 929	81 185	...
Rajpur Sonarpur .....	...	...	...	...	424 368	215 405	208 963	...
Ramagundam .....	...	...	...	...	242 979	123 430	119 549	...
Rampur .....	...	...	...	...	325 313	169 681	155 632	...
Ranchi .....	...	...	...	...	1 073 427	558 872	514 555	...
Ranibennur .....	...	...	...	...	106 406	54 040	52 366	...
Raniganj .....	...	...	...	...	129 441	67 578	61 863	...
Ratlam .....	...	...	...	...	264 914	134 915	129 999	...
Raurkela Industrial Township .....	...	...	...	...	216 410	112 897	103 513	...
Raurkela Town .....	...	...	...	...	320 040	169 095	150 945	...
Rewa .....	...	...	...	...	235 654	124 012	111 642	...
Rewari .....	...	...	...	...	143 021	75 764	67 257	...
Rishra .....	...	...	...	...	124 577	66 606	57 971	...
Robertson Pet .....	...	...	...	...	162 230	80 375	81 855	...
Rohtak .....	...	...	...	...	374 292	198 237	176 055	...
Roorkee .....	...	...	...	...	118 200	63 434	54 766	...
Rudrapur .....	...	...	...	...	154 554	81 340	73 214	...
S.A.S. Nagar .....	...	...	...	...	166 864	87 380	79 484	...
Sagar .....	...	...	...	...	274 556	143 425	131 131	...
Saharanpur .....	...	...	...	...	705 478	371 740	333 738	...
Saharsa .....	...	...	...	...	156 540	83 291	73 249	...
Salem .....	...	...	...	...	829 267	417 317	411 950	...
Sambalpur .....	...	...	...	...	189 366	97 460	91 906	...
Sambhal .....	...	...	...	...	220 813	115 767	105 046	...
Sangli-Miraj Kupwad .....	...	...	...	...	502 793	253 640	249 153	...
Santipur .....	...	...	...	...	151 777	77 011	74 766	...
Sasaram .....	...	...	...	...	147 408	77 599	69 809	...
Satara .....	...	...	...	...	120 195	61 129	59 066	...
Satna .....	...	...	...	...	282 977	149 415	133 562	...
Sawai Madhopur .....	...	...	...	...	121 106	63 014	58 092	...
Secunderabad .....	...	...	...	...	217 910	113 577	104 333	...
Sehore .....	...	...	...	...	109 118	56 335	52 783	...
Seoni .....	...	...	...	...	102 343	52 352	49 991	...
Serampore .....	...	...	...	...	181 842	93 694	88 148	...
Shahjahanpur .....	...	...	...	...	329 736	173 006	156 730	...
Shamli .....	...	...	...	...	107 266	57 187	50 079	...
Shikohabad .....	...	...	...	...	107 404	56 794	50 610	...
Shillong .....	...	...	...	...	143 229	70 135	73 094	...
Shimla .....	...	...	...	...	169 578	93 152	76 426	...
Shimoga .....	...	...	...	...	322 650	162 018	160 632	...
Shivpuri .....	...	...	...	...	179 977	95 132	84 845	...
Sikar .....	...	...	...	...	244 497	126 837	117 660	...
Silchar .....	...	...	...	...	178 865	89 961	88 904	...
Siliguri .....	...	...	...	...	513 264	263 702	249 562	...
Singrauli .....	...	...	...	...	220 257	116 867	103 390	...
Sirsa .....	...	...	...	...	182 534	96 175	86 359	...
Sitapur .....	...	...	...	...	177 234	92 696	84 538	...
Siwan .....	...	...	...	...	135 066	70 756	64 310	...
Solapur .....	...	...	...	...	951 558	481 064	470 494	...
Sonipat .....	...	...	...	...	289 333	154 407	134 926	...
South Dum Dum .....	...	...	...	...	403 316	202 214	201 102	...
Srikakulam .....	...	...	...	...	137 944	68 457	69 487	...
Srinagar .....	...	...	...	...	1 206 419	631 830	574 589	...
Sujargarh .....	...	...	...	...	101 523	51 906	49 617	...
Sultan Pur Majra .....	...	...	...	...	181 554	95 687	85 867	...
Sultanpur .....	...	...	...	...	107 640	56 420	51 220	...
Surat .....	...	...	...	...	4 501 610	2 565 803	1 935 807	...
Surendranagar Dudhrej .....	...	...	...	...	177 851	92 675	85 176	...
Suryapet .....	...	...	...	...	106 805	52 773	54 032	...
Tadepalligudem .....	...	...	...	...	104 032	51 438	52 594	...
Tadpatri .....	...	...	...	...	108 171	54 015	54 156	...
Tambaram .....	...	...	...	...	174 787	89 060	85 727	...

**8. Population of capital cities and cities of 100 000 or more inhabitants: latest available year, 2002 - 2021**  
**Population des capitales et des villes de 100 000 habitants ou plus : dernière année disponible, 2002 - 2021 (continued - suite)**

	City proper - Ville proprement dite				Urban agglomeration - Agglomération urbaine			
Continent, country or area, date, code <sup>a</sup> and city	Population			Surface area - Superficie (km <sup>2</sup> )	Population			Surface area - Superficie (km <sup>2</sup> )
Continent, pays ou zone, date, code <sup>a</sup> et ville	Both sexes - Les deux sexes	Male - Masculin	Female - Féminin		Both sexes - Les deux sexes	Male - Masculin	Female - Féminin	
ASIA - ASIE								
India - Inde								
9 II 2011 (CDFC)								
Tenali .....	...	...	...	...	164 937	81 427	83 510	...
Thane .....	...	...	...	...	1 841 488	975 399	866 089	...
Thanesar .....	...	...	...	...	155 152	83 994	71 158	...
Thanjavur .....	...	...	...	...	222 943	109 199	113 744	...
Thiruvananthapuram .....	...	...	...	...	788 271	384 004	404 267	...
Thoothukkudi .....	...	...	...	...	237 830	118 298	119 532	...
Thrissur .....	...	...	...	...	315 957	152 296	163 661	...
Tinsukia .....	...	...	...	...	116 322	62 303	54 019	...
Tiruchirappalli .....	...	...	...	...	847 387	418 400	428 987	...
Tirunelveli .....	...	...	...	...	473 637	233 659	239 978	...
Tirupati .....	...	...	...	...	295 323	150 125	145 198	...
Tiruppur .....	...	...	...	...	444 352	227 311	217 041	...
Tiruvannamalai .....	...	...	...	...	145 278	72 406	72 872	...
Tiruvottiyur .....	...	...	...	...	249 446	125 300	124 146	...
Titagarh .....	...	...	...	...	116 541	62 735	53 806	...
Tonk .....	...	...	...	...	165 294	84 806	80 488	...
Tumkur .....	...	...	...	...	302 143	152 925	149 218	...
Udaipur .....	...	...	...	...	451 100	233 959	217 141	...
Udgir .....	...	...	...	...	103 550	54 013	49 537	...
Udupi .....	...	...	...	...	144 960	71 614	73 346	...
Ujjain .....	...	...	...	...	515 215	264 871	250 344	...
Ulhasnagar .....	...	...	...	...	506 098	269 048	237 050	...
Uluberia .....	...	...	...	...	235 345	120 741	114 604	...
Unnao .....	...	...	...	...	177 658	93 021	84 637	...
Uttarpara Kotrung .....	...	...	...	...	159 147	81 410	77 737	...
Vadodara .....	...	...	...	...	1 752 371	912 721	839 650	...
Valsad .....	...	...	...	...	139 764	71 400	68 364	...
Vapi .....	...	...	...	...	163 630	94 105	69 525	...
Varanasi .....	...	...	...	...	1 198 491	635 140	563 351	...
Vasai-Virar City .....	...	...	...	...	1 222 390	648 172	574 218	...
Vellore .....	...	...	...	...	185 803	91 342	94 461	...
Veraval .....	...	...	...	...	171 121	87 009	84 112	...
Vidisha .....	...	...	...	...	155 951	81 488	74 463	...
Vijayawada .....	...	...	...	...	1 143 232	574 794	568 438	...
Vizianagaram .....	...	...	...	...	228 720	112 290	116 430	...
Warangal .....	...	...	...	...	704 570	353 309	351 261	...
Wardha .....	...	...	...	...	106 444	53 697	52 747	...
Yamunanagar .....	...	...	...	...	217 071	115 663	101 408	...
Yavatmal .....	...	...	...	...	116 551	58 549	58 002	...
Indonesia - Indonésie								
15 IX 2020 (CDJC)								
Bandung .....	2 444 160	1 231 116	1 213 044	...	...	...	...	...
JAKARTA <sup>43</sup> .....	10 562 088	5 334 781	5 227 307	...	...	...	...	...
Medan .....	2 435 252	1 212 069	1 223 183	...	...	...	...	...
Surabaya .....	2 874 314	1 425 168	1 449 146	...	...	...	...	...
Iran (Islamic Republic of) - Iran (République islamique d')								
24 IX 2016 (CDJC)								
Abadan .....	231 476	115 745	115 731	...	...	...	...	...
Ahar .....	100 641	50 386	50 255	...	...	...	...	...
Ahwaz .....	1 184 788	596 774	588 014	...	...	...	...	...
Amol .....	237 528	118 706	118 822	...	...	...	...	...
Andimeshk .....	135 116	68 218	66 898	...	...	...	...	...
Andisheh .....	116 062	58 717	57 345	...	...	...	...	...
Arak .....	520 944	263 143	257 801	...	...	...	...	...
Ardabil .....	529 374	269 387	259 987	...	...	...	...	...
Babol .....	250 217	124 863	125 354	...	...	...	...	...
Bam .....	127 396	65 128	62 268	...	...	...	...	...
Bandar-e-Abbas .....	526 648	269 033	257 615	...	...	...	...	...
Bandar-e-Anzali .....	118 564	58 802	59 762	...	...	...	...	...
Bandar-e-Mahshahr .....	162 797	81 717	81 080	...	...	...	...	...
Baneh .....	110 218	55 609	54 609	...	...	...	...	...
Behbahan .....	122 604	62 124	60 480	...	...	...	...	...

**8. Population of capital cities and cities of 100 000 or more inhabitants: latest available year, 2002 - 2021**  
**Population des capitales et des villes de 100 000 habitants ou plus : dernière année disponible, 2002 - 2021 (continued - suite)**

	City proper - Ville proprement dite				Urban agglomeration - Agglomération urbaine			
Continent, country or area, date, code <sup>a</sup> and city	Population			Surface area - Superficie (km <sup>2</sup> )	Population			Surface area - Superficie (km <sup>2</sup> )
Continent, pays ou zone, date, code <sup>a</sup> et ville	Both sexes - Les deux sexes	Male - Masculin	Female - Féminin		Both sexes - Les deux sexes	Male - Masculin	Female - Féminin	
ASIA - ASIE								
Iran (Islamic Republic of) - Iran (République islamique d')								
24 IX 2016 (CDJC)								
Birjand .....	203 636	102 399	101 237	...	...	...	...	...
Bojnurd .....	228 931	114 441	114 490	...	...	...	...	...
Borazjan .....	110 567	55 675	54 892	...	...	...	...	...
Borujerd .....	234 997	117 255	117 742	...	...	...	...	...
Bukand .....	193 501	97 659	95 842	...	...	...	...	...
Bushehr .....	223 504	115 260	108 244	...	...	...	...	...
Chabahar .....	106 739	54 657	52 082	...	...	...	...	...
Dezful .....	264 709	135 925	128 784	...	...	...	...	...
Dorud .....	121 638	61 395	60 243	...	...	...	...	...
Esfahan .....	1 961 260	989 168	972 092	...	...	...	...	...
Fardis .....	181 174	90 573	90 601	...	...	...	...	...
Fasa .....	110 825	55 650	55 175	...	...	...	...	...
Golestan (Soltanabad) .....	239 556	123 923	115 633	...	...	...	...	...
Gonbad-e-Kavus .....	151 910	75 899	76 011	...	...	...	...	...
Gorgan .....	350 676	174 797	175 879	...	...	...	...	...
Hamadan .....	554 406	276 455	277 951	...	...	...	...	...
Ilam .....	194 030	98 276	95 754	...	...	...	...	...
Iranshahr .....	113 750	58 143	55 607	...	...	...	...	...
Islam Shahr (Qasemabad) .....	448 129	227 808	220 321	...	...	...	...	...
Izeh .....	119 399	59 665	59 734	...	...	...	...	...
Jahrom .....	141 634	73 641	67 993	...	...	...	...	...
Jiroft .....	130 429	66 874	63 555	...	...	...	...	...
Kamal Shahr .....	141 669	72 661	69 008	...	...	...	...	...
Karaj .....	1 592 492	802 398	790 094	...	...	...	...	...
Kashan .....	304 487	154 100	150 387	...	...	...	...	...
Kashmar .....	102 282	51 616	50 666	...	...	...	...	...
Kerman .....	537 718	272 715	265 003	...	...	...	...	...
Kermanshah .....	946 651	474 073	472 578	...	...	...	...	...
Khomeini shahr .....	247 128	127 450	119 678	...	...	...	...	...
Khoramabad .....	373 416	186 481	186 935	...	...	...	...	...
Khoramshahr .....	133 097	66 113	66 984	...	...	...	...	...
Khoy .....	198 845	99 712	99 133	...	...	...	...	...
Lahijan .....	101 073	50 123	50 950	...	...	...	...	...
Mahabad .....	168 393	84 271	84 122	...	...	...	...	...
Malard .....	281 027	143 278	137 749	...	...	...	...	...
Malayer .....	170 237	85 487	84 750	...	...	...	...	...
Marand .....	130 825	66 671	64 154	...	...	...	...	...
Maragheh .....	175 255	87 868	87 387	...	...	...	...	...
Marivan .....	136 654	69 679	66 975	...	...	...	...	...
Marvadsht .....	148 858	76 363	72 495	...	...	...	...	...
Mashhad .....	3 001 184	1 503 824	1 497 360	...	...	...	...	...
Masjed Soleyman .....	100 497	51 019	49 478	...	...	...	...	...
Miandoab .....	134 425	68 679	65 746	...	...	...	...	...
Mohammad Shahr .....	119 418	60 988	58 430	...	...	...	...	...
Najafabad .....	235 281	118 710	116 571	...	...	...	...	...
Nasim Shahr .....	200 393	103 371	97 022	...	...	...	...	...
Nazar Abad .....	119 512	61 074	58 438	...	...	...	...	...
Neyshabur .....	264 375	132 273	132 102	...	...	...	...	...
Orumiyeh .....	736 224	369 043	367 181	...	...	...	...	...
Pakdasht .....	236 319	120 459	115 860	...	...	...	...	...
Qaem shahr .....	204 953	101 999	102 954	...	...	...	...	...
Qarchak .....	231 075	118 260	112 815	...	...	...	...	...
Qazvin .....	402 748	203 702	199 046	...	...	...	...	...
Qods .....	309 605	158 567	151 038	...	...	...	...	...
Qom .....	1 201 158	609 541	591 617	...	...	...	...	...
Quchan .....	101 604	51 501	50 103	...	...	...	...	...
Rafsanjan .....	161 909	83 607	78 302	...	...	...	...	...
Rasht .....	679 995	336 313	343 682	...	...	...	...	...
Robatkarim .....	105 393	53 647	51 746	...	...	...	...	...
Sabzewar .....	243 700	121 667	122 033	...	...	...	...	...
Sanandaj .....	412 767	208 059	204 708	...	...	...	...	...
Saeez .....	165 258	82 984	82 274	...	...	...	...	...



**8. Population of capital cities and cities of 100 000 or more inhabitants: latest available year, 2002 - 2021**  
**Population des capitales et des villes de 100 000 habitants ou plus : dernière année disponible, 2002 - 2021 (continued - suite)**

	City proper - Ville proprement dite				Urban agglomeration - Agglomération urbaine			
Continent, country or area, date, code <sup>a</sup> and city	Population			Surface area - Superficie (km²)	Population			Surface area - Superficie (km²)
Continent, pays ou zone, date, code <sup>a</sup> et ville	Both sexes - Les deux sexes	Male - Masculin	Female - Féminin		Both sexes - Les deux sexes	Male - Masculin	Female - Féminin	
ASIA - ASIE								
Iran (Islamic Republic of) - Iran (République islamique d')								
24 IX 2016 (CDJC)								
Sari .....	309 820	153 823	155 997	...	...	...	...	...
Saveh .....	220 762	112 742	108 020	...	...	...	...	...
Semnan .....	185 129	94 411	90 718	...	...	...	...	...
Shahinshahr .....	173 329	86 008	87 321	...	...	...	...	...
Shahr-e-Kord .....	190 441	94 789	95 652	...	...	...	...	...
Shahreza .....	134 952	68 191	66 761	...	...	...	...	...
Shahriar .....	309 607	156 085	153 522	...	...	...	...	...
Shahrud .....	150 129	75 656	74 473	...	...	...	...	...
Shiraz .....	1 565 572	785 450	780 122	...	...	...	...	...
Shoshtar .....	101 878	51 762	50 116	...	...	...	...	...
Sirjan .....	199 704	102 656	97 048	...	...	...	...	...
Tabriz .....	1 558 693	786 661	772 032	...	...	...	...	...
TEHRAN .....	8 693 706	4 324 155	4 369 551	...	...	...	...	...
Torbat-e-heydariyeh .....	140 019	71 603	68 416	...	...	...	...	...
Torbatejam .....	100 449	50 772	49 677	...	...	...	...	...
Varamin .....	225 628	114 215	111 413	...	...	...	...	...
Yasooj .....	134 532	68 427	66 105	...	...	...	...	...
Yazd .....	529 673	269 732	259 941	...	...	...	...	...
Zabol .....	134 950	67 691	67 259	...	...	...	...	...
Zahedan .....	587 730	299 550	288 180	...	...	...	...	...
Zanjan .....	430 871	217 406	213 465	...	...	...	...	...
Iraq								
1 VII 2015 (ESDF)								
Abi Gharaq Nahia .....	108 630	55 009	53 621	191	...	...	...	...
Abna'a Al-Rafidain Nahia .....	153 712	77 827	75 885	...	...	...	...	...
Abu Al-Khaseeb Qadha Center .....	215 247	108 228	107 019	1152	...	...	...	...
Abu-Gharib Qadha Center .....	149 858	76 274	73 584	431	...	...	...	...
Al-Adhamia Qadha Center .....	286 036	144 825	141 211	29	...	...	...	...
Al-Amara Qadha Center .....	541 034	270 426	270 608	2862	...	...	...	...
Al-Amirya Nahia .....	101 119	51 899	49 220	2532	...	...	...	...
Al-Basrah Qadha Center .....	1 225 793	616 525	609 268	1085	...	...	...	...
Al-Dair Nahia .....	101 882	50 969	50 913	825	...	...	...	...
Al-Dijail Qadha Center .....	105 345	53 240	52 105	1286	...	...	...	...
Al-Diwaniya Qadha Center .....	421 571	212 293	209 278	319	...	...	...	...
Al-Fahama Nahia .....	619 474	313 651	305 823	90	...	...	...	...
Al-Falluja Qadha Center .....	321 106	165 111	155 995	478	...	...	...	...
Al-Forat Nahia .....	379 668	192 233	187 435	...	...	...	...	...
Al-Garma Nahia .....	129 783	66 577	63 206	1038	...	...	...	...
Al-Gharraf Nahia .....	118 081	59 318	58 763	623	...	...	...	...
Al-Habbaniya Nahia .....	133 202	68 366	64 836	714	...	...	...	...
Al-Hamza Qadha Center .....	128 472	64 739	63 733	600	...	...	...	...
Al-Hartha Nahia .....	156 391	78 509	77 882	...	...	...	...	...
Al-Hassainya Nahia .....	147 103	74 383	72 720	334	...	...	...	...
Al-Hawiga Qadha Center .....	115 910	58 508	57 402	1903	...	...	...	...
Al-Hilla Qadha Center .....	559 834	282 142	277 692	161	...	...	...	...
Al-Hindiya Qadha Center .....	113 021	57 001	56 020	134	...	...	...	...
Al-Hur Nahia .....	231 635	116 740	114 895	...	...	...	...	...
Al-Iskandaria Nahia .....	159 516	80 514	79 002	283	...	...	...	...
Al-Jisr Nahia .....	159 306	81 464	77 842	153	...	...	...	...
Al-Kadimiya Qadha Center .....	420 968	213 144	207 824	32	...	...	...	...
Al-Kaim Qadha Center .....	104 989	53 971	51 018	6460	...	...	...	...
Al-Karkh Qadha Center .....	113 397	57 415	55 982	...	...	...	...	...
Al-Karrada Al-Sharqia Nahia .....	318 615	161 321	157 294	49	...	...	...	...
Al-Khalis Qadha Center .....	139 713	70 624	69 089	1109	...	...	...	...
Al-Kifl Nahia .....	140 182	71 029	69 153	526	...	...	...	...
Al-Kufa Qadha Center .....	232 670	116 667	116 003	129	...	...	...	...
Al-Kut Qadha Center .....	436 673	220 490	216 183	2540	...	...	...	...
Al-Madhatiya Nahia .....	135 941	68 724	67 217	498	...	...	...	...
Al-Mahawil Qadha Center .....	116 899	59 181	57 718	608	...	...	...	...
Al-Mamoon Nahia .....	985 798	499 128	486 670	82	...	...	...	...
Al-Mansour Nahia .....	434 839	220 167	214 672	119	...	...	...	...
Al-Mashroo Nahia .....	127 344	64 449	62 895	834	...	...	...	...

**8. Population of capital cities and cities of 100 000 or more inhabitants: latest available year, 2002 - 2021**  
**Population des capitales et des villes de 100 000 habitants ou plus : dernière année disponible, 2002 - 2021 (continued - suite)**

	City proper - Ville proprement dite				Urban agglomeration - Agglomération urbaine			
Continent, country or area, date, code <sup>a</sup> and city	Population			Surface area - Superficie (km²)	Population			Surface area - Superficie (km²)
Continent, pays ou zone, date, code <sup>a</sup> et ville	Both sexes - Les deux sexes	Male - Masculin	Female - Féminin		Both sexes - Les deux sexes	Male - Masculin	Female - Féminin	
ASIA - ASIE								
Iraq								
1 VII 2015 (ESDF)								
Al-Mejar Al-Kabir Qadha Center.....	108 979	54 373	54 606	506	...	...	...	...
Al-Mosal Qadha Center.....	1 384 260	708 546	675 714	1783	...	...	...	...
Al-Mounawara Nahia.....	287 799	145 718	142 081	...	...	...	...	...
Al-Muqadadya Qadha Center.....	157 593	79 612	77 981	768	...	...	...	...
Al-Najaf Qadha Center.....	746 180	372 423	373 757	1133	...	...	...	...
Al-Nasir & Al-Salam Nahia.....	160 606	82 184	78 422	262	...	...	...	...
Al-Nasiriya Qadha Center.....	537 544	269 480	268 064	1277	...	...	...	...
Al-Noamaniya Qadha Center.....	111 647	56 363	55 284	946	...	...	...	...
Al-Qasim Nahia.....	159 420	80 545	78 875	528	...	...	...	...
Al-Qayarra Nahia.....	129 811	66 129	63 682	686	...	...	...	...
Al-Qurna Qadha Center.....	136 677	68 704	67 973	1248	...	...	...	...
Al-Ramadi Qadha Center.....	419 053	215 292	203 761	7829	...	...	...	...
Al-Rifaai Qadha Center.....	155 478	78 087	77 391	1345	...	...	...	...
Al-Rumaiha Qadha Center.....	118 011	59 581	58 430	106	...	...	...	...
Al-Rusafa Qadha Center.....	118 018	59 755	58 263	...	...	...	...	...
Al-Samawa Qadha Center.....	288 948	145 984	142 964	941	...	...	...	...
Al-Shamal Nahia.....	158 475	81 035	77 440	...	...	...	...	...
Al-Shattra Qadha Center.....	239 680	120 266	119 414	384	...	...	...	...
Al-Shirqat Qadha Center.....	208 586	105 453	103 133	1515	...	...	...	...
Al-Sideeq Al-Akbar Nahia.....	172 057	87 116	84 941	...	...	...	...	...
Al-Suwaira Qadha Center.....	142 924	72 148	70 776	1345	...	...	...	...
Al-Taji Nahia.....	164 894	84 470	80 424	388	...	...	...	...
Al-Wihda Nahia.....	204 585	104 438	100 147	890	...	...	...	...
Al-Yousifya Nahia.....	131 507	67 600	63 907	486	...	...	...	...
Al-Zohour Nahia.....	209 918	106 332	103 586	...	...	...	...	...
Al-Zubair Qadha Center.....	378 758	190 200	188 558	1134	...	...	...	...
Arbil Qadha Center.....	787 997	398 450	389 547	2790	...	...	...	...
BAGHDAD.....	1 211 934 <sup>44</sup>	613 625 <sup>44</sup>	598 309 <sup>44</sup>	111	...	...	...	...
Bakrigo Nahia.....	101 892	51 077	50 815	...	...	...	...	...
Baquba Qadha Center.....	276 029	138 681	137 348	580	...	...	...	...
Bashiqa Nahia.....	140 258	71 487	68 771	497	...	...	...	...
Beni Saad Nahia.....	127 268	64 496	62 772	497	...	...	...	...
Beygee Qadha Center.....	175 395	88 596	86 799	1188	...	...	...	...
Duhouk Qadha Center.....	328 113	164 245	163 868	577	...	...	...	...
Kalar Qadha Center.....	144 235	72 047	72 188	2201	...	...	...	...
Kerbela Qadha Center.....	514 356	259 193	255 163	2397	...	...	...	...
Kirkuk Qadha Center.....	938 336	471 419	466 917	1956	...	...	...	...
Mahmudiya Qadha Center.....	154 741	78 846	75 895	68	...	...	...	...
Qalat Siker Nahia.....	100 315	50 373	49 942	614	...	...	...	...
Saddat Al-Hindin Nahia.....	116 247	58 839	57 408	388	...	...	...	...
Sader /1 Qadha Center.....	130 153	65 899	64 254	...	...	...	...	...
Samarra Qadha Center.....	203 011	102 444	100 567	4504	...	...	...	...
Shat Al-Arab Qadha Center.....	136 043	68 413	67 630	1516	...	...	...	...
Sulaimania Qadha Center.....	651 173	325 147	326 026	3404	...	...	...	...
Suq AL-Shoyolh Qadha Center.....	126 652	63 493	63 159	285	...	...	...	...
Telafar Qadha Center.....	206 835	105 780	101 055	3206	...	...	...	...
That Al Salasil Nahia.....	277 494	140 647	136 847	147	...	...	...	...
Tikrit Qadha Center.....	182 464	92 119	90 345	991	...	...	...	...
Tooz-Khormato Qadha Center.....	117 458	59 233	58 225	1253	...	...	...	...
Zummar Nahia.....	128 017	65 210	62 807	1247	...	...	...	...
Israel - Israël								
30 VI 2020 (ESDJ)								
Ashdod.....	226 046	110 443	115 603	...	...	...	...	...
Ashqelon.....	145 296	70 763	74 533	...	...	...	...	...
Bat Yam.....	128 408	61 369	67 039	...	...	...	...	...
Be'er Sheva.....	210 334	102 687	107 647	...	...	...	...	...
Bene Beraq.....	206 716	105 951	100 765	...	...	...	...	...
Bet Shemesh.....	128 751	64 477	64 274	...	...	...	...	...
Haifa.....	284 526	137 245	147 281	...	...	...	...	...
Holon.....	196 764	95 170	101 594	...	...	...	...	...
JERUSALEM <sup>45</sup> .....	943 787	471 451	472 336	...	...	...	...	...
Kefar Sava.....	101 631	48 994	52 636	...	...	...	...	...
Netanya.....	221 741	108 057	113 685	...	...	...	...	...

**8. Population of capital cities and cities of 100 000 or more inhabitants: latest available year, 2002 - 2021**  
**Population des capitales et des villes de 100 000 habitants ou plus : dernière année disponible, 2002 - 2021 (continued - suite)**

	City proper - Ville proprement dite				Urban agglomeration - Agglomération urbaine			
Continent, country or area, date, code <sup>a</sup> and city	Population			Surface area - Superficie (km²)	Population			Surface area - Superficie (km²)
Continent, pays ou zone, date, code <sup>a</sup> et ville	Both sexes - Les deux sexes	Male - Masculin	Female - Féminin		Both sexes - Les deux sexes	Male - Masculin	Female - Féminin	
ASIA - ASIE								
Israel - Israël								
30 VI 2020 (ESDJ)								
Petah Tiqwa.....	249 220	122 119	127 101	...	...	...	...	...
Ramat Gan.....	165 518	79 489	86 028	...	...	...	...	...
Rehovot.....	145 000	70 911	74 089	...	...	...	...	...
Rishon Leziyyon.....	255 219	125 202	130 017	...	...	...	...	...
Tel Aviv-Yafo.....	462 210	229 289	232 922	...	...	...	...	...
Japan - Japon								
1 X 2020 (CDJC)								
Abiko.....	130 510	63 546	66 964	43.2 <sup>46</sup>	...	...	...	...
Ageo.....	226 940	112 288	114 652	45.5 <sup>46</sup>	...	...	...	...
Aizuwakamatsu.....	117 376	56 063	61 313	383 <sup>46</sup>	...	...	...	...
Akashi.....	303 601	146 746	156 855	49.4 <sup>46</sup>	...	...	...	...
Akishima.....	113 949	56 639	57 310	17.3 <sup>46</sup>	...	...	...	...
Akita.....	307 672	145 411	162 261	906.1 <sup>46</sup>	...	...	...	...
Amagasaki.....	459 593	222 293	237 300	50.7 <sup>46</sup>	...	...	...	...
Anjo.....	187 990	96 093	91 897	86.1 <sup>46</sup>	...	...	...	...
Aomori.....	275 192	128 049	147 143	824.6 <sup>46</sup>	...	...	...	...
Asahikawa.....	329 306	152 108	177 198	747.7 <sup>46</sup>	...	...	...	...
Asaka.....	141 083	70 696	70 387	18.3 <sup>46</sup>	...	...	...	...
Ashikaga.....	144 746	71 405	73 341	177.8 <sup>46</sup>	...	...	...	...
Atsugi.....	223 705	115 343	108 362	93.8 <sup>46</sup>	...	...	...	...
Beppu.....	115 321	52 398	62 923	125.3 <sup>46</sup>	...	...	...	...
Chiba.....	974 951	481 246	493 705	271.8 <sup>46</sup>	...	...	...	...
Chigasaki.....	242 389	117 608	124 781	35.7 <sup>46</sup>	...	...	...	...
Chikusei.....	100 753	50 018	50 735	205.3 <sup>46</sup>	...	...	...	...
Chikushino.....	103 311	49 289	54 022	87.7 <sup>46</sup>	...	...	...	...
Chofu.....	242 614	117 044	125 570	21.6 <sup>46</sup>	...	...	...	...
Daito.....	119 367	57 939	61 428	18.3 <sup>46</sup>	...	...	...	...
Ebetsu.....	121 056	57 523	63 533	187.4 <sup>46</sup>	...	...	...	...
Ebina.....	136 516	68 631	67 885	26.6 <sup>46</sup>	...	...	...	...
Fuchu.....	262 790	131 468	131 322	29.4 <sup>46</sup>	...	...	...	...
Fuji.....	245 392	120 694	124 698	245 <sup>46</sup>	...	...	...	...
Fujieda.....	141 342	68 793	72 549	194.1 <sup>46</sup>	...	...	...	...
Fujimi.....	111 859	54 871	56 988	19.8 <sup>46</sup>	...	...	...	...
Fujimino.....	113 597	56 085	57 512	14.6 <sup>46</sup>	...	...	...	...
Fujinomiya.....	128 105	63 364	64 741	389.1 <sup>46</sup>	...	...	...	...
Fujisawa.....	436 905	215 596	221 309	69.6 <sup>46</sup>	...	...	...	...
Fukaya.....	141 268	70 200	71 068	138.4 <sup>46</sup>	...	...	...	...
Fukui.....	262 328	127 867	134 461	536.4 <sup>46</sup>	...	...	...	...
Fukuoka.....	1 612 392	761 148	851 244	343.5 <sup>46</sup>	...	...	...	...
Fukushima.....	282 693	138 190	144 503	767.7 <sup>46</sup>	...	...	...	...
Fukuyama.....	460 930	224 246	236 684	518.1 <sup>46</sup>	...	...	...	...
Funabashi.....	642 907	318 860	324 047	85.6 <sup>46</sup>	...	...	...	...
Gifu.....	402 557	191 679	210 878	203.6 <sup>46</sup>	...	...	...	...
Ginowan.....	100 125	48 826	51 299	19.8 <sup>46</sup>	...	...	...	...
Habikino.....	108 736	51 034	57 702	26.5 <sup>46</sup>	...	...	...	...
Hachinohe.....	223 415	106 818	116 597	305.6 <sup>46</sup>	...	...	...	...
Hachioji.....	579 355	291 307	288 048	186.4 <sup>46</sup>	...	...	...	...
Hadano.....	162 439	82 134	80 305	103.8 <sup>46</sup>	...	...	...	...
Hakodate.....	251 084	113 965	137 119	677.9 <sup>46</sup>	...	...	...	...
Hakusan.....	110 408	53 670	56 738	754.9 <sup>46</sup>	...	...	...	...
Hamamatsu.....	790 718	392 900	397 818	1558.1 <sup>46</sup>	...	...	...	...
Handa.....	117 884	59 364	58 520	47.4 <sup>46</sup>	...	...	...	...
Hatsukaichi.....	114 173	54 393	59 780	489.5 <sup>46</sup>	...	...	...	...
Higashihiroshima.....	196 608	99 690	96 918	635.2 <sup>46</sup>	...	...	...	...
Higashikurume.....	115 271	55 647	59 624	12.9 <sup>46</sup>	...	...	...	...
Higashimurayama.....	151 815	73 827	77 988	17.1 <sup>46</sup>	...	...	...	...
Higashiomi.....	112 819	56 296	56 523	388.4 <sup>46</sup>	...	...	...	...
Higashiosaka.....	493 940	240 288	253 652	61.8 <sup>46</sup>	...	...	...	...
Hikone.....	113 647	56 492	57 155	196.9 <sup>46</sup>	...	...	...	...
Himeji.....	530 495	256 616	273 879	534.6 <sup>46</sup>	...	...	...	...

**8. Population of capital cities and cities of 100 000 or more inhabitants: latest available year, 2002 - 2021**  
**Population des capitales et des villes de 100 000 habitants ou plus : dernière année disponible, 2002 - 2021 (continued - suite)**

Continent, country or area, date, code <sup>a</sup> and city Continent, pays ou zone, date, code <sup>a</sup> et ville	City proper - Ville proprement dite				Urban agglomeration - Agglomération urbaine			
	Population			Surface area - Superficie (km <sup>2</sup> )	Population			Surface area - Superficie (km <sup>2</sup> )
Both sexes - Les deux sexes	Male - Masculin	Female - Féminin	Both sexes - Les deux sexes		Male - Masculin	Female - Féminin		
ASIA - ASIE								
Japan - Japon								
1 X 2020 (CDJC)								
Hino .....	190 435	94 918	95 517	27.6 <sup>46</sup>	...	...	...	...
Hirakata .....	397 289	188 191	209 098	65.1 <sup>46</sup>	...	...	...	...
Hiratsuka .....	258 422	129 056	129 366	67.8 <sup>46</sup>	...	...	...	...
Hirosaki .....	168 466	77 251	91 215	524.2 <sup>46</sup>	...	...	...	...
Hiroshima .....	1 200 754	579 415	621 339	906.7 <sup>46</sup>	...	...	...	...
Hitachi .....	174 508	87 126	87 382	225.9 <sup>46</sup>	...	...	...	...
Hitachinaka .....	156 581	79 293	77 288	100 <sup>46</sup>	...	...	...	...
Hofu .....	113 979	54 951	59 028	189.4 <sup>46</sup>	...	...	...	...
Ibaraki .....	287 730	138 658	149 072	76.5 <sup>46</sup>	...	...	...	...
Ichihara .....	269 524	138 438	131 086	368.2 <sup>46</sup>	...	...	...	...
Ichikawa .....	496 676	251 351	245 325	57.5 <sup>46</sup>	...	...	...	...
Ichinomiya .....	380 073	184 934	195 139	113.8 <sup>46</sup>	...	...	...	...
Ichinoseki .....	111 932	54 254	57 678	1256.4 <sup>46</sup>	...	...	...	...
Iizuka .....	126 364	60 174	66 190	214 <sup>46</sup>	...	...	...	...
Ikeda .....	104 993	49 992	55 001	22.1 <sup>46</sup>	...	...	...	...
Ikoma .....	116 675	55 107	61 568	53.2 <sup>46</sup>	...	...	...	...
Imabari .....	151 672	71 799	79 873	419.2 <sup>46</sup>	...	...	...	...
Inazawa .....	134 751	66 415	68 336	79.4 <sup>46</sup>	...	...	...	...
Inzai .....	102 609	50 574	52 035	123.8 <sup>46</sup>	...	...	...	...
Iruma .....	145 651	71 803	73 848	44.7 <sup>46</sup>	...	...	...	...
Isahaya .....	133 852	63 544	70 308	341.8 <sup>46</sup>	...	...	...	...
Ise .....	122 765	58 161	64 604	208.4 <sup>46</sup>	...	...	...	...
Isehara .....	101 780	51 486	50 294	55.6 <sup>46</sup>	...	...	...	...
Isesaki .....	211 850	106 350	105 500	139.4 <sup>46</sup>	...	...	...	...
Ishinomaki .....	140 151	68 338	71 813	554.6 <sup>46</sup>	...	...	...	...
Itami .....	198 138	95 630	102 508	25 <sup>46</sup>	...	...	...	...
Iwaki .....	332 931	163 525	169 406	1232.3 <sup>46</sup>	...	...	...	...
Iwakuni .....	129 125	60 981	68 144	873.7 <sup>46</sup>	...	...	...	...
Iwata .....	166 672	83 980	82 692	163.5 <sup>46</sup>	...	...	...	...
Izumi (Osaka) .....	184 495	88 751	95 744	85 <sup>46</sup>	...	...	...	...
Izumisano .....	100 131	47 828	52 303	56.5 <sup>46</sup>	...	...	...	...
Izumo .....	172 775	83 469	89 306	624.4 <sup>46</sup>	...	...	...	...
Joetsu .....	188 047	91 929	96 118	973.9 <sup>46</sup>	...	...	...	...
Kadoma .....	119 764	58 772	60 992	12.3 <sup>46</sup>	...	...	...	...
Kagoshima .....	593 128	276 130	316 998	547.6 <sup>46</sup>	...	...	...	...
Kakamigahara .....	144 521	71 220	73 301	87.8 <sup>46</sup>	...	...	...	...
Kakegawa .....	114 954	57 655	57 299	265.7 <sup>46</sup>	...	...	...	...
Kakogawa .....	260 878	127 473	133 405	138.5 <sup>46</sup>	...	...	...	...
Kamagaya .....	109 932	53 592	56 340	21.1 <sup>46</sup>	...	...	...	...
Kamakura .....	172 710	81 097	91 613	39.7 <sup>46</sup>	...	...	...	...
Kanazawa .....	463 254	224 549	238 705	468.8 <sup>46</sup>	...	...	...	...
Kanoya .....	101 096	48 390	52 706	448.2 <sup>46</sup>	...	...	...	...
Karatsu .....	117 373	55 015	62 358	487.6 <sup>46</sup>	...	...	...	...
Kariya .....	153 834	80 203	73 631	50.4 <sup>46</sup>	...	...	...	...
Kashihara .....	120 922	57 336	63 586	39.6 <sup>46</sup>	...	...	...	...
Kashiwa .....	426 468	210 824	215 644	114.7 <sup>46</sup>	...	...	...	...
Kasuga .....	111 023	53 099	57 924	14.2 <sup>46</sup>	...	...	...	...
Kasugai .....	308 681	152 320	156 361	92.8 <sup>46</sup>	...	...	...	...
Kasukabe .....	229 792	113 467	116 325	66 <sup>46</sup>	...	...	...	...
Kawachinagano .....	101 692	47 392	54 300	109.6 <sup>46</sup>	...	...	...	...
Kawagoe .....	354 571	177 480	177 091	109.1 <sup>46</sup>	...	...	...	...
Kawaguchi .....	594 274	299 238	295 036	62 <sup>46</sup>	...	...	...	...
Kawanishi .....	152 321	71 289	81 032	53.4 <sup>46</sup>	...	...	...	...
Kawasaki .....	1 538 262	775 772	762 490	143 <sup>46</sup>	...	...	...	...
Kazo .....	111 623	55 982	55 641	133.3 <sup>46</sup>	...	...	...	...
Kirishima .....	123 135	58 976	64 159	603.2 <sup>46</sup>	...	...	...	...
Kiryu .....	106 445	51 392	55 053	274.5 <sup>46</sup>	...	...	...	...
Kisarazu .....	136 166	68 450	67 716	139 <sup>46</sup>	...	...	...	...
Kishiwada .....	190 658	90 424	100 234	72.7 <sup>46</sup>	...	...	...	...

**8. Population of capital cities and cities of 100 000 or more inhabitants: latest available year, 2002 - 2021**  
**Population des capitales et des villes de 100 000 habitants ou plus : dernière année disponible, 2002 - 2021 (continued - suite)**

	City proper - Ville proprement dite				Urban agglomeration - Agglomération urbaine			
Continent, country or area, date, code <sup>a</sup> and city	Population				Population			
Continent, pays ou zone, date, code <sup>a</sup> et ville	Both sexes - Les deux sexes	Male - Masculin	Female - Féminin	Surface area - Superficie (km <sup>2</sup> )	Both sexes - Les deux sexes	Male - Masculin	Female - Féminin	Surface area - Superficie (km <sup>2</sup> )
ASIA - ASIE								
Japan - Japon								
1 X 2020 (CDJC)								
Kitakyushu .....	939 029	443 269	495 760	491.7 <sup>46</sup>	...	...	...	...
Kitami .....	115 480	54 729	60 751	1427.4 <sup>46</sup>	...	...	...	...
Kobe .....	1 525 152	716 452	808 700	557 <sup>46</sup>	...	...	...	...
Kochi .....	326 545	152 455	174 090	309 <sup>46</sup>	...	...	...	...
Kodaira .....	198 739	97 507	101 232	20.5 <sup>46</sup>	...	...	...	...
Kofu .....	189 591	92 850	96 741	212.5 <sup>46</sup>	...	...	...	...
Koga .....	139 344	69 735	69 609	123.6 <sup>46</sup>	...	...	...	...
Koganei .....	126 074	61 759	64 315	11.3 <sup>46</sup>	...	...	...	...
Kokubunji .....	129 242	62 985	66 257	11.5 <sup>46</sup>	...	...	...	...
Komaki .....	148 831	75 290	73 541	62.8 <sup>46</sup>	...	...	...	...
Komatsu .....	106 216	52 182	54 034	371.1 <sup>46</sup>	...	...	...	...
Konosu .....	116 828	57 673	59 155	67.4 <sup>46</sup>	...	...	...	...
Koriyama .....	327 692	161 830	165 862	757.2 <sup>46</sup>	...	...	...	...
Koshigaya .....	341 621	168 747	172 874	60.2 <sup>46</sup>	...	...	...	...
Kuki .....	150 582	74 607	75 975	82.4 <sup>46</sup>	...	...	...	...
Kumagaya .....	194 415	97 087	97 328	159.8 <sup>46</sup>	...	...	...	...
Kumamoto .....	738 865	349 115	389 750	390.3 <sup>46</sup>	...	...	...	...
Kurashiki .....	474 592	228 261	246 331	355.6 <sup>46</sup>	...	...	...	...
Kure .....	214 592	103 816	110 776	352.8 <sup>46</sup>	...	...	...	...
Kurume .....	303 316	144 522	158 794	230 <sup>46</sup>	...	...	...	...
Kusatsu .....	143 913	72 646	71 267	67.8 <sup>46</sup>	...	...	...	...
Kushiro .....	165 077	77 506	87 571	1363.3 <sup>46</sup>	...	...	...	...
Kuwana .....	138 613	68 084	70 529	136.7 <sup>46</sup>	...	...	...	...
Kyoto .....	1 463 723	692 279	771 444	827.8 <sup>46</sup>	...	...	...	...
Machida .....	431 079	210 533	220 546	71.6 <sup>46</sup>	...	...	...	...
Maebashi .....	332 149	162 298	169 851	311.6 <sup>46</sup>	...	...	...	...
Marugame .....	109 513	53 018	56 495	111.8 <sup>46</sup>	...	...	...	...
Matsubara .....	117 641	56 535	61 106	16.7 <sup>46</sup>	...	...	...	...
Matsudo .....	498 232	247 210	251 022	61.4 <sup>46</sup>	...	...	...	...
Matsue .....	203 616	98 544	105 072	573 <sup>46</sup>	...	...	...	...
Matsumoto .....	241 145	118 271	122 874	978.5 <sup>46</sup>	...	...	...	...
Matsusaka .....	159 145	76 360	82 785	623.6 <sup>46</sup>	...	...	...	...
Matsuyama .....	511 192	240 292	270 900	429.4 <sup>46</sup>	...	...	...	...
Minoh .....	136 868	64 992	71 876	47.9 <sup>46</sup>	...	...	...	...
Misato .....	142 145	71 486	70 659	30.1 <sup>46</sup>	...	...	...	...
Mishima .....	107 783	52 421	55 362	62 <sup>46</sup>	...	...	...	...
Mitaka .....	195 391	94 489	100 902	16.4 <sup>46</sup>	...	...	...	...
Mito .....	270 685	132 537	138 148	217.3 <sup>46</sup>	...	...	...	...
Miyakonojo .....	160 640	75 308	85 332	653.4 <sup>46</sup>	...	...	...	...
Miyazaki .....	401 339	189 342	211 997	643.7 <sup>46</sup>	...	...	...	...
Moriguchi .....	143 096	69 204	73 892	12.7 <sup>46</sup>	...	...	...	...
Morioka .....	289 731	136 919	152 812	886.5 <sup>46</sup>	...	...	...	...
Musashino .....	150 149	71 868	78 281	11 <sup>46</sup>	...	...	...	...
Nagahama .....	113 636	55 406	58 230	681 <sup>46</sup>	...	...	...	...
Nagano .....	372 760	181 284	191 476	834.8 <sup>46</sup>	...	...	...	...
Nagaoka .....	266 936	131 011	135 925	891.1 <sup>46</sup>	...	...	...	...
Nagareyama .....	199 849	98 431	101 418	35.3 <sup>46</sup>	...	...	...	...
Nagasaki .....	409 118	188 519	220 599	405.9 <sup>46</sup>	...	...	...	...
Nagoya .....	2 332 176	1 146 669	1 185 507	326.5 <sup>46</sup>	...	...	...	...
Naha .....	317 625	154 042	163 583	41.4 <sup>46</sup>	...	...	...	...
Nara .....	354 630	164 846	189 784	276.9 <sup>46</sup>	...	...	...	...
Narashino .....	176 197	87 882	88 315	21 <sup>46</sup>	...	...	...	...
Narita .....	132 906	66 231	66 675	213.8 <sup>46</sup>	...	...	...	...
Nasushiobara .....	115 210	57 307	57 903	592.7 <sup>46</sup>	...	...	...	...
Neyagawa .....	229 733	110 807	118 926	24.7 <sup>46</sup>	...	...	...	...
Niigata .....	789 275	379 741	409 534	726.3 <sup>46</sup>	...	...	...	...
Niihama .....	115 938	56 004	59 934	234.5 <sup>46</sup>	...	...	...	...
Niiza .....	166 017	81 781	84 236	22.8 <sup>46</sup>	...	...	...	...
Nishinomiya .....	485 587	226 105	259 482	100 <sup>46</sup>	...	...	...	...

**8. Population of capital cities and cities of 100 000 or more inhabitants: latest available year, 2002 - 2021**  
**Population des capitales et des villes de 100 000 habitants ou plus : dernière année disponible, 2002 - 2021 (continued - suite)**

	City proper - Ville proprement dite				Urban agglomeration - Agglomération urbaine			
Continent, country or area, date, code <sup>a</sup> and city	Population				Population			
Continent, pays ou zone, date, code <sup>a</sup> et ville	Both sexes - Les deux sexes	Male - Masculin	Female - Féminin	Surface area - Superficie (km <sup>2</sup> )	Both sexes - Les deux sexes	Male - Masculin	Female - Féminin	Surface area - Superficie (km <sup>2</sup> )
ASIA - ASIE								
Japan - Japon								
1 X 2020 (CDJC)								
Nishio .....	169 046	85 594	83 452	161.2 <sup>46</sup>	...	...	...	...
Nishitokyo .....	207 388	100 992	106 396	15.8 <sup>46</sup>	...	...	...	...
Nobeoka .....	118 394	56 100	62 294	868 <sup>46</sup>	...	...	...	...
Noda .....	152 638	76 195	76 443	103.6 <sup>46</sup>	...	...	...	...
Numazu .....	189 386	93 046	96 340	187 <sup>46</sup>	...	...	...	...
Obihiro .....	166 536	79 623	86 913	619.3 <sup>46</sup>	...	...	...	...
Odawara .....	188 856	91 321	97 535	113.6 <sup>46</sup>	...	...	...	...
Ogaki .....	158 286	76 994	81 292	206.6 <sup>46</sup>	...	...	...	...
Oita .....	475 614	228 421	247 193	502.4 <sup>46</sup>	...	...	...	...
Okayama .....	724 691	348 630	376 061	790 <sup>46</sup>	...	...	...	...
Okazaki .....	384 654	193 719	190 935	387.2 <sup>46</sup>	...	...	...	...
Okinawa .....	142 752	69 489	73 263	49.7 <sup>46</sup>	...	...	...	...
Ome .....	133 535	66 654	66 881	103.3 <sup>46</sup>	...	...	...	...
Omuta .....	111 281	51 262	60 019	81.5 <sup>46</sup>	...	...	...	...
Onojo .....	102 085	48 887	53 198	26.9 <sup>46</sup>	...	...	...	...
Onomichi .....	131 170	63 468	67 702	285.1 <sup>46</sup>	...	...	...	...
Osaka .....	2 752 412	1 326 875	1 425 537	225.3 <sup>46</sup>	...	...	...	...
Osaki .....	127 330	62 429	64 901	796.8 <sup>46</sup>	...	...	...	...
Oshu .....	112 937	54 840	58 097	993.3 <sup>46</sup>	...	...	...	...
Ota .....	223 014	114 106	108 908	175.5 <sup>46</sup>	...	...	...	...
Otaru .....	111 299	50 136	61 163	243.8 <sup>46</sup>	...	...	...	...
Otsu .....	345 070	166 673	178 397	464.5 <sup>46</sup>	...	...	...	...
Oyama .....	166 666	84 450	82 216	171.8 <sup>46</sup>	...	...	...	...
Saga .....	233 301	110 191	123 110	431.8 <sup>46</sup>	...	...	...	...
Sagamihara .....	725 493	362 193	363 300	328.9 <sup>46</sup>	...	...	...	...
Saijo .....	104 791	50 615	54 176	510 <sup>46</sup>	...	...	...	...
Saitama .....	1 324 025	652 920	671 105	217.4 <sup>46</sup>	...	...	...	...
Sakado .....	100 275	50 041	50 234	41 <sup>46</sup>	...	...	...	...
Sakai (Osaka).....	826 161	393 961	432 200	149.8 <sup>46</sup>	...	...	...	...
Sakata .....	100 273	47 838	52 435	603 <sup>46</sup>	...	...	...	...
Sakura .....	168 743	82 421	86 322	103.7 <sup>46</sup>	...	...	...	...
Sanda .....	109 238	52 322	56 916	210.3 <sup>46</sup>	...	...	...	...
Sano .....	116 228	57 494	58 734	356 <sup>46</sup>	...	...	...	...
Sapporo .....	1 973 395	918 682	1 054 713	1121.3 <sup>46</sup>	...	...	...	...
Sasebo .....	243 223	115 131	128 092	426 <sup>46</sup>	...	...	...	...
Sayama .....	148 699	74 178	74 521	49 <sup>46</sup>	...	...	...	...
Sendai .....	1 096 704	531 617	565 087	786.4 <sup>46</sup>	...	...	...	...
Seto .....	127 792	62 586	65 206	111.4 <sup>46</sup>	...	...	...	...
Shimonoseki.....	255 051	118 683	136 368	716.1 <sup>46</sup>	...	...	...	...
Shizuoka .....	693 389	337 812	355 577	1411.8 <sup>46</sup>	...	...	...	...
Shunan .....	137 540	66 686	70 854	656.3 <sup>46</sup>	...	...	...	...
Soka .....	248 304	125 213	123 091	27.5 <sup>46</sup>	...	...	...	...
Suita .....	385 567	185 305	200 262	36.1 <sup>46</sup>	...	...	...	...
Suzuka .....	195 670	97 350	98 320	194.5 <sup>46</sup>	...	...	...	...
Tachikawa.....	183 581	91 191	92 390	24.4 <sup>46</sup>	...	...	...	...
Tajimi .....	106 732	51 437	55 295	91.3 <sup>46</sup>	...	...	...	...
Takamatsu .....	417 496	202 029	215 467	375.4 <sup>46</sup>	...	...	...	...
Takaoka .....	166 393	80 482	85 911	209.6 <sup>46</sup>	...	...	...	...
Takarazuka .....	226 432	103 655	122 777	101.8 <sup>46</sup>	...	...	...	...
Takasaki .....	372 973	182 646	190 327	459.2 <sup>46</sup>	...	...	...	...
Takatsuki .....	352 698	168 081	184 617	105.3 <sup>46</sup>	...	...	...	...
Tama .....	146 951	71 611	75 340	21 <sup>46</sup>	...	...	...	...
Tochigi .....	155 549	77 408	78 141	331.5 <sup>46</sup>	...	...	...	...
Toda .....	140 899	71 388	69 511	18.2 <sup>46</sup>	...	...	...	...
Tokai .....	113 787	59 158	54 629	43.4 <sup>46</sup>	...	...	...	...
Tokorozawa .....	342 464	168 197	174 267	72.1 <sup>46</sup>	...	...	...	...
Tokushima .....	252 391	120 188	132 203	191.4 <sup>46</sup>	...	...	...	...
TOKYO .....	9 733 276 <sup>47</sup>	4 774 402 <sup>47</sup>	4 958 874 <sup>47</sup>	627.5 <sup>46</sup>	...	...	...	...
Tomakomai .....	170 113	83 522	86 591	561.6 <sup>46</sup>	...	...	...	...

**8. Population of capital cities and cities of 100 000 or more inhabitants: latest available year, 2002 - 2021**  
**Population des capitales et des villes de 100 000 habitants ou plus : dernière année disponible, 2002 - 2021 (continued - suite)**

	City proper - Ville proprement dite				Urban agglomeration - Agglomération urbaine			
Continent, country or area, date, code <sup>a</sup> and city	Population				Population			
Continent, pays ou zone, date, code <sup>a</sup> et ville	Both sexes - Les deux sexes	Male - Masculin	Female - Féminin	Surface area - Superficie (km <sup>2</sup> )	Both sexes - Les deux sexes	Male - Masculin	Female - Féminin	Surface area - Superficie (km <sup>2</sup> )
ASIA - ASIE								
Japan - Japon								
1 X 2020 (CDJC)								
Tondabayashi .....	108 699	50 919	57 780	39.7 <sup>46</sup>	...	...	...	...
Toride .....	104 524	51 476	53 048	69.9 <sup>46</sup>	...	...	...	...
Tottori .....	188 465	91 356	97 109	765.3 <sup>46</sup>	...	...	...	...
Toyama .....	413 938	202 281	211 657	1241.7 <sup>46</sup>	...	...	...	...
Toyohashi .....	371 920	186 160	185 760	261.9 <sup>46</sup>	...	...	...	...
Toyokawa .....	184 661	91 964	92 697	161.1 <sup>46</sup>	...	...	...	...
Toyonaka .....	401 558	188 931	212 627	36.4 <sup>46</sup>	...	...	...	...
Toyota .....	422 330	220 716	201 614	918.3 <sup>46</sup>	...	...	...	...
Tsu .....	274 537	133 537	141 000	711.2 <sup>46</sup>	...	...	...	...
Tsuchiura .....	142 074	70 935	71 139	122.9 <sup>46</sup>	...	...	...	...
Tsukuba .....	241 656	121 043	120 613	283.7 <sup>46</sup>	...	...	...	...
Tsuruoka .....	122 347	58 626	63 721	1311.5 <sup>46</sup>	...	...	...	...
Ube .....	162 570	77 793	84 777	286.7 <sup>46</sup>	...	...	...	...
Ueda .....	154 055	75 365	78 690	552 <sup>46</sup>	...	...	...	...
Uji .....	179 630	86 301	93 329	67.5 <sup>46</sup>	...	...	...	...
Urasoe .....	115 690	55 977	59 713	19.5 <sup>46</sup>	...	...	...	...
Urayasu .....	171 362	83 506	87 856	17.3 <sup>46</sup>	...	...	...	...
Uruma .....	125 303	63 049	62 254	87 <sup>46</sup>	...	...	...	...
Utsunomiya .....	518 757	259 616	259 141	416.9 <sup>46</sup>	...	...	...	...
Wakayama .....	356 729	167 947	188 782	208.9 <sup>46</sup>	...	...	...	...
Yachiyo .....	199 498	97 920	101 578	51.4 <sup>46</sup>	...	...	...	...
Yaizu .....	136 845	66 952	69 893	70.3 <sup>46</sup>	...	...	...	...
Yamagata .....	247 590	119 001	128 589	381.3 <sup>46</sup>	...	...	...	...
Yamaguchi .....	193 966	92 352	101 614	1023.2 <sup>46</sup>	...	...	...	...
Yamato .....	239 169	119 582	119 587	27.1 <sup>46</sup>	...	...	...	...
Yao .....	264 642	125 858	138 784	41.7 <sup>46</sup>	...	...	...	...
Yatsushiro .....	123 067	57 298	65 769	681.4 <sup>46</sup>	...	...	...	...
Yokkaichi .....	305 424	152 669	152 755	206.5 <sup>46</sup>	...	...	...	...
Yokohama .....	3 777 491	1 867 305	1 910 186	437.7 <sup>46</sup>	...	...	...	...
Yokosuka .....	388 078	193 513	194 565	100.8 <sup>46</sup>	...	...	...	...
Yonago .....	147 317	69 740	77 577	132.4 <sup>46</sup>	...	...	...	...
Zama .....	132 325	66 001	66 324	17.6 <sup>46</sup>	...	...	...	...
Jordan - Jordanie								
31 XII 2021 (ESDF)								
AMMAN .....	3 999 008	2 133 824	1 865 184	...	...	...	...	...
Aqaba .....	171 848	98 722	73 126	...	...	...	...	...
Irbid .....	582 276	303 968	278 308	...	...	...	...	...
Madaba .....	122 008	65 073	56 935	...	...	...	...	...
Mafraq .....	122 785	64 259	58 526	...	...	...	...	...
Mukhayyam Al-Za'tary .....	131 024	65 235	65 789	...	...	...	...	...
Ramtha .....	180 335	94 090	86 245	...	...	...	...	...
Russiefa .....	547 442	291 862	255 580	...	...	...	...	...
Salt .....	115 695	60 352	55 343	...	...	...	...	...
Zarqa .....	735 744	384 790	350 954	...	...	...	...	...
Kazakhstan								
1 VII 2021 (ESDF)								
Aktau .....	204 702 <sup>48</sup>	97 943 <sup>48</sup>	106 759 <sup>48</sup>	30 <sup>34</sup>	...	...	...	...
Aktobe .....	518 336 <sup>48</sup>	245 699 <sup>48</sup>	272 637 <sup>48</sup>	230 <sup>34</sup>	...	...	...	...
Almaty .....	2 001 060 <sup>48</sup>	917 474 <sup>48</sup>	1 083 586 <sup>48</sup>	70 <sup>34</sup>	...	...	...	...
ASTANA .....	1 212 078 <sup>48</sup>	581 557 <sup>48</sup>	630 521 <sup>48</sup>	80 <sup>34</sup>	...	...	...	...
Atirau .....	297 724 <sup>48</sup>	143 200 <sup>48</sup>	154 525 <sup>48</sup>	350 <sup>34</sup>	...	...	...	...
Ekibastuz .....	132 313 <sup>48</sup>	62 883 <sup>48</sup>	69 430 <sup>48</sup>	1890 <sup>34</sup>	...	...	...	...
Karaganda .....	501 856 <sup>48</sup>	231 531 <sup>48</sup>	270 325 <sup>48</sup>	50 <sup>34</sup>	...	...	...	...
Koktshetau .....	149 593 <sup>48</sup>	69 424 <sup>48</sup>	80 169 <sup>48</sup>	40 <sup>34</sup>	...	...	...	...
Kustanai .....	253 175 <sup>48</sup>	114 096 <sup>48</sup>	139 079 <sup>48</sup>	740 <sup>34</sup>	...	...	...	...
Kyzylorda .....	250 411 <sup>48</sup>	122 416 <sup>48</sup>	127 996 <sup>48</sup>	240 <sup>34</sup>	...	...	...	...
Pavlodar .....	333 876 <sup>48</sup>	151 453 <sup>48</sup>	182 423 <sup>48</sup>	60 <sup>34</sup>	...	...	...	...
Petropavlovsk (Severo- Kazakhstanskaya oblast) .....	219 634 <sup>48</sup>	99 098 <sup>48</sup>	120 536 <sup>48</sup>	20 <sup>34</sup>	...	...	...	...
Rudni .....	113 663 <sup>48</sup>	53 352 <sup>48</sup>	60 311 <sup>48</sup>	20 <sup>34</sup>	...	...	...	...

**8. Population of capital cities and cities of 100 000 or more inhabitants: latest available year, 2002 - 2021**  
**Population des capitales et des villes de 100 000 habitants ou plus : dernière année disponible, 2002 - 2021 (continued - suite)**

	City proper - Ville proprement dite				Urban agglomeration - Agglomération urbaine			
Continent, country or area, date, code <sup>a</sup> and city	Population			Surface area - Superficie (km <sup>2</sup> )	Population			Surface area - Superficie (km <sup>2</sup> )
Continent, pays ou zone, date, code <sup>a</sup> et ville	Both sexes - Les deux sexes	Male - Masculin	Female - Féminin		Both sexes - Les deux sexes	Male - Masculin	Female - Féminin	
ASIA - ASIE								
Kazakhstan								
1 VII 2021 (ESDF)								
Semipalatinsk .....	324 987 <sup>48</sup>	152 193 <sup>48</sup>	172 794 <sup>48</sup>	2781 <sup>34</sup>	...	...	...	...
Shimkent .....	1 093 468 <sup>48</sup>	529 348 <sup>48</sup>	564 120 <sup>48</sup>	120 <sup>34</sup>	...	...	...	...
Taldykorgan .....	148 961 <sup>48</sup>	69 231 <sup>48</sup>	79 730 <sup>48</sup>	40 <sup>34</sup>	...	...	...	...
Taraz .....	365 529 <sup>48</sup>	172 358 <sup>48</sup>	193 171 <sup>48</sup>	20 <sup>34</sup>	...	...	...	...
Temirtau .....	177 930 <sup>48</sup>	83 207 <sup>48</sup>	94 723 <sup>48</sup>	30 <sup>34</sup>	...	...	...	...
Turkestan .....	185 503 <sup>48</sup>	93 415 <sup>48</sup>	92 089 <sup>48</sup>	740 <sup>34</sup>	...	...	...	...
Uralsk .....	236 477 <sup>48</sup>	108 639 <sup>48</sup>	127 838 <sup>48</sup>	70 <sup>34</sup>	...	...	...	...
Ust-Kamenogorsk .....	336 230 <sup>48</sup>	152 043 <sup>48</sup>	184 187 <sup>48</sup>	54 <sup>34</sup>	...	...	...	...
Kuwait - Koweït								
1 VII 2010 (ESDF)								
Farwanyiah .....	101 867	68 326	33 541	...	...	...	...	...
Hawalli .....	127 982	84 506	43 477	...	...	...	...	...
Jaleeb Al-Shuykh .....	219 629	180 786	38 843	...	...	...	...	...
Salmiya .....	177 009	103 119	73 890	...	...	...	...	...
South Kheetan .....	113 426	104 655	8 770	...	...	...	...	...
Kyrgyzstan - Kirghizstan								
1 VII 2021 (ESDJ)								
BISHKEK .....	1 071 261 <sup>49</sup>	502 777 <sup>49</sup>	568 484 <sup>49</sup>	...	1 086 261 <sup>49</sup>	510 168 <sup>49</sup>	576 093 <sup>49</sup>	127
Jalal-Abad .....	114 038 <sup>49</sup>	54 291 <sup>49</sup>	59 747 <sup>49</sup>	...	124 367 <sup>49</sup>	59 284 <sup>49</sup>	65 083 <sup>49</sup>	87
Osh .....	298 454 <sup>49</sup>	144 434 <sup>49</sup>	154 020 <sup>49</sup>	...	327 896 <sup>49</sup>	159 522 <sup>49</sup>	168 374 <sup>49</sup>	182
Lao People's Democratic Republic - République démocratique populaire lao								
1 VII 2021 (ESDJ)								
VIENTIANE .....	...	...	...	...	968 990 <sup>8</sup>	479 199 <sup>8</sup>	489 791 <sup>8</sup>	3920
Lebanon - Liban <sup>50</sup>								
1 X 2011 (SSDF)								
BEIRUT .....	...	...	...	...	363 033	179 737	183 296	...
Malaysia - Malaisie <sup>51</sup>								
1 VII 2020 (ESDJ)								
Alor Setar .....	138 236	...	...	...	...	...	...	...
Ampang/Ulu Kelang .....	104 551	...	...	...	...	...	...	...
Bintulu Townland .....	142 628	...	...	...	...	...	...	...
Georgetown .....	228 250	...	...	...	...	...	...	...
Kajang dan Sungai Chua .....	116 592	...	...	...	...	...	...	...
Klang .....	301 013	...	...	...	...	...	...	...
Kota Kinabalu .....	257 029	...	...	...	...	...	...	...
KUALA LUMPUR .....	1 853 918	...	...	...	...	...	...	...
Kuala Terengganu .....	251 007	...	...	...	...	...	...	...
Kuantan .....	424 425	...	...	...	...	...	...	...
Kuching "Bandaraya Kuching Utara dan Selatan" .....	159 648	...	...	...	...	...	...	...
Majlis Perbandaran Ipoh .....	493 128	...	...	...	...	...	...	...
MB Johor Bahru (Johor Bahru) .....	526 493	...	...	...	...	...	...	...
Miri Townland .....	157 778	...	...	...	...	...	...	...
MP Kota Bharu .....	417 169	...	...	...	...	...	...	...
Sandakan .....	205 711	...	...	...	...	...	...	...
Selayang Baru .....	189 854	...	...	...	...	...	...	...
Seremban .....	393 510	...	...	...	...	...	...	...
Shah Alam .....	197 954	...	...	...	...	...	...	...
Sibu "Majlis Perbandaran Sibu" .....	194 992	...	...	...	...	...	...	...
Subang Jaya .....	214 754	...	...	...	...	...	...	...
Sungai Petani .....	204 347	...	...	...	...	...	...	...
Taiping .....	246 797	...	...	...	...	...	...	...
Tawau .....	149 112	...	...	...	...	...	...	...
Maldives								
1 VII 2021 (ESDF)								
MALÉ .....	240 984 <sup>52</sup>	150 877 <sup>52</sup>	90 107 <sup>52</sup>	6.5	...	...	...	...
Mongolia - Mongolie								
1 VII 2021 (ESDF)								
Bayan-Olgii .....	111 717	55 831	55 886	46	...	...	...	...
Darkhan-Uul .....	107 330	52 814	54 516	3	...	...	...	...
Hovsgool .....	136 250	67 610	68 640	101	...	...	...	...



**8. Population of capital cities and cities of 100 000 or more inhabitants: latest available year, 2002 - 2021**  
**Population des capitales et des villes de 100 000 habitants ou plus : dernière année disponible, 2002 - 2021 (continued - suite)**

	City proper - Ville proprement dite				Urban agglomeration - Agglomération urbaine			
Continent, country or area, date, code <sup>a</sup> and city	Population				Population			
Continent, pays ou zone, date, code <sup>a</sup> et ville	Both sexes - Les deux sexes	Male - Masculin	Female - Féminin	Surface area - Superficie (km <sup>2</sup> )	Both sexes - Les deux sexes	Male - Masculin	Female - Féminin	Surface area - Superficie (km <sup>2</sup> )
ASIA - ASIE								
Mongolia - Mongolie								
1 VII 2021 (ESDF)								
Orkhon.....	108 239	53 138	55 101	1	...	...	...	...
Ovorhangay.....	115 732	57 822	57 910	63	...	...	...	...
Selenge.....	109 082	55 482	53 600	41	...	...	...	...
ULAANBAATAR.....	1 618 231	777 319	840 912	5	...	...	...	...
Myanmar								
29 III 2014 (CDFC)								
Bago.....	...	...	...	...	491 434	235 529	255 905	...
Dawei.....	...	...	...	...	125 605	60 044	65 561	...
Hpa-an.....	...	...	...	...	421 575	203 910	217 665	...
Loikaw.....	...	...	...	...	128 401	63 109	65 292	...
Magway.....	...	...	...	...	289 247	135 103	154 144	...
Mandalay.....	...	...	...	...	1 225 546	598 429	627 117	...
Mawlamyine.....	...	...	...	...	289 388	139 026	150 362	...
Monywa.....	...	...	...	...	372 095	171 951	200 144	...
Myitkyina.....	...	...	...	...	306 949	148 485	158 464	...
NAY PYI TAW <sup>53</sup> .....	...	...	...	...	1 160 242	565 155	595 087	...
Pathein.....	...	...	...	...	287 071	137 663	149 408	...
Sittway.....	...	...	...	...	147 899	70 470	77 429	...
Taunggyi.....	...	...	...	...	381 639	185 954	195 685	...
Yangon.....	...	...	...	...	5 211 431	2 466 918	2 744 513	...
Nepal - Népal								
22 VI 2011 (CDJC)								
Bharatpur.....	143 836	71 175	72 661	162.2	...	...	...	...
Bhimdutta.....	104 599	51 087	53 512	171.2	...	...	...	...
Biratnagar.....	201 125	101 949	99 176	58.5	...	...	...	...
Birgunj.....	135 904	72 580	63 324	21.2	...	...	...	...
Butwal.....	118 462	58 808	59 654	69.3	...	...	...	...
Dhangadhi.....	101 970	51 439	50 531	103.7	...	...	...	...
Dharan.....	116 181	54 599	61 582	103.4	...	...	...	...
KATHMANDU.....	975 453	511 841	463 612	49.5	...	...	...	...
Lalitpur.....	220 802	113 781	107 021	15.2	...	...	...	...
Pokhara.....	255 465	126 238	129 227	55.2	...	...	...	...
Oman <sup>54</sup>								
31 XII 2021 (ESDF)								
As Seeb.....	481 875	287 614	194 261	...	...	...	...	...
Bawshar.....	360 930	254 769	106 161	...	...	...	...	...
MUSCAT.....	24 778	14 319	10 459	...	...	...	...	...
Mutrah.....	218 710	150 551	68 159	...	...	...	...	...
Salalah.....	294 072	200 816	93 256	...	...	...	...	...
Sohar.....	220 960	140 690	80 270	...	...	...	...	...
Pakistan								
18 III 2017* (CDFC)								
Abbotabad.....	245 057	...	...	...	...	...	...	...
Attock.....	121 054	...	...	...	...	...	...	...
Badin.....	112 393	...	...	...	...	...	...	...
Bahawalnagar.....	160 883	...	...	...	...	...	...	...
Bahawalpur.....	762 774	...	...	...	...	...	...	...
Bhakkar.....	112 807	...	...	...	...	...	...	...
Chakwal.....	138 214	...	...	...	...	...	...	...
Charsadda.....	114 558	...	...	...	...	...	...	...
Chiniot.....	278 528	...	...	...	...	...	...	...
Dadu.....	171 319	...	...	...	...	...	...	...
Dera Ghazi Khan.....	218 018	...	...	...	...	...	...	...
Faisalabad (Lyallpur).....	3 203 846	...	...	...	...	...	...	...
Ghotki.....	111 398	...	...	...	...	...	...	...
Gujranwala.....	2 027 001	...	...	...	...	...	...	...
Gujrat.....	390 758	...	...	...	...	...	...	...
Hafizabad.....	245 057	...	...	...	...	...	...	...
Hyderabad.....	1 732 693	...	...	...	...	...	...	...
ISLAMABAD.....	1 014 825	...	...	...	...	...	...	...
Jacobabad.....	191 098	...	...	...	...	...	...	...
Jamshoro.....	158 239	...	...	...	...	...	...	...
Jhang.....	414 309	...	...	...	...	...	...	...

**8. Population of capital cities and cities of 100 000 or more inhabitants: latest available year, 2002 - 2021**  
**Population des capitales et des villes de 100 000 habitants ou plus : dernière année disponible, 2002 - 2021 (continued - suite)**

	City proper - Ville proprement dite				Urban agglomeration - Agglomération urbaine			
Continent, country or area, date, code <sup>a</sup> and city	Population			Surface area - Superficie (km <sup>2</sup> )	Population			Surface area - Superficie (km <sup>2</sup> )
Continent, pays ou zone, date, code <sup>a</sup> et ville	Both sexes - Les deux sexes	Male - Masculin	Female - Féminin		Both sexes - Les deux sexes	Male - Masculin	Female - Féminin	
ASIA - ASIE								
Pakistan								
18 III 2017* (CDFC)								
Jhelum.....	190 471	...	...	...	...	...	...	...
Kambar Shahdad Kot.....	118 935	...	...	...	...	...	...	...
Kamoke.....	100 850	...	...	...	...	...	...	...
Karachi.....	14 910 352	...	...	...	...	...	...	...
Kasur.....	358 296	...	...	...	...	...	...	...
Kech.....	213 831	...	...	...	...	...	...	...
Khairpur.....	183 120	...	...	...	...	...	...	...
Khanewal.....	249 916	...	...	...	...	...	...	...
Khushab.....	119 426	...	...	...	...	...	...	...
Khuzdar.....	182 444	...	...	...	...	...	...	...
Killa Abdullah.....	149 330	...	...	...	...	...	...	...
Kohat.....	228 555	...	...	...	...	...	...	...
Lahore.....	11 126 285	...	...	...	...	...	...	...
Larkana.....	488 006	...	...	...	...	...	...	...
Lasbela.....	177 823	...	...	...	...	...	...	...
Layyah.....	126 055	...	...	...	...	...	...	...
Lodhran.....	117 762	...	...	...	...	...	...	...
Mandi Bahauddin.....	198 643	...	...	...	...	...	...	...
Mansehra.....	127 645	...	...	...	...	...	...	...
Mardan.....	359 024	...	...	...	...	...	...	...
Mianwali.....	118 865	...	...	...	...	...	...	...
Mirpur Khas.....	234 133	...	...	...	...	...	...	...
Multan.....	1 871 843	...	...	...	...	...	...	...
Muzaffargarh.....	209 902	...	...	...	...	...	...	...
Narowal.....	103 128	...	...	...	...	...	...	...
Nowshera.....	120 275	...	...	...	...	...	...	...
Okara.....	358 146	...	...	...	...	...	...	...
Pakpattan.....	176 686	...	...	...	...	...	...	...
Peshawar.....	1 970 042	...	...	...	...	...	...	...
Quetta.....	1 001 205	...	...	...	...	...	...	...
Rahimyar Khan.....	659 276	...	...	...	...	...	...	...
Rawalpindi.....	2 098 231	...	...	...	...	...	...	...
Sahiwal.....	388 795	...	...	...	...	...	...	...
Sanghar.....	152 025	...	...	...	...	...	...	...
Sargodha.....	658 208	...	...	...	...	...	...	...
Shaheed Benazirabad.....	279 338	...	...	...	...	...	...	...
Sheikhu Pura.....	473 269	...	...	...	...	...	...	...
Shikarpur.....	196 158	...	...	...	...	...	...	...
Sialkote.....	656 730	...	...	...	...	...	...	...
Sukkur.....	500 401	...	...	...	...	...	...	...
Swabi.....	123 402	...	...	...	...	...	...	...
Swat.....	331 377	...	...	...	...	...	...	...
Tando Allahyar.....	162 826	...	...	...	...	...	...	...
Tando Muhammad Khan.....	101 868	...	...	...	...	...	...	...
Toba Tek Singh.....	174 831	...	...	...	...	...	...	...
Umer Kot.....	134 196	...	...	...	...	...	...	...
Vehari.....	232 030	...	...	...	...	...	...	...
Philippines								
1 V 2020 (CDJC)								
Angeles.....	462 928	...	...	...	...	...	...	...
Antipolo.....	887 399	...	...	...	...	...	...	...
Bacolod.....	600 783	...	...	...	...	...	...	...
Bacoor City.....	664 625	...	...	...	...	...	...	...
Bago.....	191 210	...	...	...	...	...	...	...
Baguio.....	366 358	...	...	...	...	...	...	...
Balanga.....	104 173	...	...	...	...	...	...	...
Batangas.....	351 437	...	...	...	...	...	...	...
Bayawan (Tulong).....	122 747	...	...	...	...	...	...	...
Baybay.....	111 848	...	...	...	...	...	...	...
Bayugan.....	109 499	...	...	...	...	...	...	...
Biñan.....	407 437	...	...	...	...	...	...	...
Butuan.....	372 910	...	...	...	...	...	...	...
Cabanatuan.....	327 325	...	...	...	...	...	...	...

**8. Population of capital cities and cities of 100 000 or more inhabitants: latest available year, 2002 - 2021**  
**Population des capitales et des villes de 100 000 habitants ou plus : dernière année disponible, 2002 - 2021 (continued - suite)**

	City proper - Ville proprement dite				Urban agglomeration - Agglomération urbaine			
Continent, country or area, date, code <sup>a</sup> and city	Population			Surface area - Superficie (km <sup>2</sup> )	Population			Surface area - Superficie (km <sup>2</sup> )
Continent, pays ou zone, date, code <sup>a</sup> et ville	Both sexes - Les deux sexes	Male - Masculin	Female - Féminin		Both sexes - Les deux sexes	Male - Masculin	Female - Féminin	
ASIA - ASIE								
Philippines								
1 V 2020 (CDJC)								
Cabuyao .....	355 330	...	...	...	...	...	...	...
Cadiz .....	158 544	...	...	...	...	...	...	...
Cagayan de Oro .....	728 402	...	...	...	...	...	...	...
Calamba .....	539 671	...	...	...	...	...	...	...
Calapan .....	145 786	...	...	...	...	...	...	...
Calbayog .....	186 960	...	...	...	...	...	...	...
Caloocan .....	1 661 584	...	...	...	...	...	...	...
Carcar .....	136 453	...	...	...	...	...	...	...
Catbalogan .....	106 440	...	...	...	...	...	...	...
Cauayan .....	143 403	...	...	...	...	...	...	...
Cavite City .....	100 674	...	...	...	...	...	...	...
Cebu .....	964 169	...	...	...	...	...	...	...
Cotabato .....	325 079	...	...	...	...	...	...	...
Dagupan .....	174 302	...	...	...	...	...	...	...
Danao City .....	156 321	...	...	...	...	...	...	...
Dasmariñas .....	703 141	...	...	...	...	...	...	...
Davao .....	1 776 949	...	...	...	...	...	...	...
Digos .....	188 376	...	...	...	...	...	...	...
Dipolog .....	138 141	...	...	...	...	...	...	...
Dumaguete .....	134 103	...	...	...	...	...	...	...
Gapan .....	122 968	...	...	...	...	...	...	...
General Santos .....	697 315	...	...	...	...	...	...	...
General Trias .....	450 583	...	...	...	...	...	...	...
Gingoog .....	136 698	...	...	...	...	...	...	...
Guihulngan .....	102 656	...	...	...	...	...	...	...
Himamaylan .....	116 240	...	...	...	...	...	...	...
Ilagan .....	158 218	...	...	...	...	...	...	...
Iligan .....	363 115	...	...	...	...	...	...	...
Iloilo .....	457 626	...	...	...	...	...	...	...
Imus City .....	496 794	...	...	...	...	...	...	...
Iriga .....	114 457	...	...	...	...	...	...	...
Isabela .....	130 379	...	...	...	...	...	...	...
Island Garden City of Samal .....	116 771	...	...	...	...	...	...	...
Kabankalan .....	200 198	...	...	...	...	...	...	...
Kidapawan .....	160 791	...	...	...	...	...	...	...
Koronadal .....	195 398	...	...	...	...	...	...	...
Lamitan .....	100 150	...	...	...	...	...	...	...
Laoag .....	111 651	...	...	...	...	...	...	...
Lapu-Lapu .....	497 604	...	...	...	...	...	...	...
Las Piñas .....	606 293	...	...	...	...	...	...	...
Legazpi .....	209 533	...	...	...	...	...	...	...
Ligao .....	118 096	...	...	...	...	...	...	...
Lipa .....	372 931	...	...	...	...	...	...	...
Lucena City .....	278 924	...	...	...	...	...	...	...
Mabalacat .....	293 244	...	...	...	...	...	...	...
Makati .....	629 616	...	...	...	...	...	...	...
Malabon .....	380 522	...	...	...	...	...	...	...
Malaybalay .....	190 712	...	...	...	...	...	...	...
Malolos .....	261 189	...	...	...	...	...	...	...
Mandaluyong .....	425 758	...	...	...	...	...	...	...
Mandaue .....	364 116	...	...	...	...	...	...	...
MANILA .....	1 846 513	...	...	...	...	...	...	...
Marawi .....	207 010	...	...	...	...	...	...	...
Marikina .....	456 059	...	...	...	...	...	...	...
Masbate .....	104 522	...	...	...	...	...	...	...
Mati .....	147 547	...	...	...	...	...	...	...
Meycauayan .....	225 673	...	...	...	...	...	...	...
Muntinlupa .....	543 445	...	...	...	...	...	...	...
Naga (Camarines Sur) .....	209 170	...	...	...	...	...	...	...
Naga (Cebu) .....	133 184	...	...	...	...	...	...	...
Navotas .....	247 543	...	...	...	...	...	...	...
Olongapo .....	260 317	...	...	...	...	...	...	...
Ormoc .....	230 998	...	...	...	...	...	...	...

**8. Population of capital cities and cities of 100 000 or more inhabitants: latest available year, 2002 - 2021**  
**Population des capitales et des villes de 100 000 habitants ou plus : dernière année disponible, 2002 - 2021 (continued - suite)**

	City proper - Ville proprement dite				Urban agglomeration - Agglomération urbaine			
Continent, country or area, date, code <sup>a</sup> and city	Population				Population			
Continent, pays ou zone, date, code <sup>a</sup> et ville	Both sexes - Les deux sexes	Male - Masculin	Female - Féminin	Surface area - Superficie (km <sup>2</sup> )	Both sexes - Les deux sexes	Male - Masculin	Female - Féminin	Surface area - Superficie (km <sup>2</sup> )
ASIA - ASIE								
Philippines								
1 V 2020 (CDJC)								
Ozamis .....	140 334	...	...	...	...	...	...	...
Pagadian .....	210 452	...	...	...	...	...	...	...
Panabo .....	209 230	...	...	...	...	...	...	...
Paranaque .....	689 992	...	...	...	...	...	...	...
Pasay .....	440 656	...	...	...	...	...	...	...
Pasig .....	803 159	...	...	...	...	...	...	...
Puerto Princesa .....	307 079	...	...	...	...	...	...	...
Quezon City .....	2 960 048	...	...	...	...	...	...	...
Roxas .....	179 292	...	...	...	...	...	...	...
Sagay City .....	148 894	...	...	...	...	...	...	...
San Carlos (Negros Occidental) .....	132 650	...	...	...	...	...	...	...
San Carlos (Pangasinan) .....	205 424	...	...	...	...	...	...	...
San Fernando (La Union) .....	125 640	...	...	...	...	...	...	...
San Fernando (Pampanga) .....	354 666	...	...	...	...	...	...	...
San Jose City (Nueva Ecija) .....	150 917	...	...	...	...	...	...	...
San Jose Del Monte .....	651 813	...	...	...	...	...	...	...
San Juan .....	126 347	...	...	...	...	...	...	...
San Pablo .....	285 348	...	...	...	...	...	...	...
San Pedro .....	326 001	...	...	...	...	...	...	...
Santa Rosa .....	414 812	...	...	...	...	...	...	...
Santiago .....	148 580	...	...	...	...	...	...	...
Santo Tomas (Batangas) .....	218 500	...	...	...	...	...	...	...
Silay .....	130 478	...	...	...	...	...	...	...
Sorsogon .....	182 237	...	...	...	...	...	...	...
Surigao .....	171 107	...	...	...	...	...	...	...
Tabaco .....	140 961	...	...	...	...	...	...	...
Tabuk .....	121 033	...	...	...	...	...	...	...
Tacloban .....	251 881	...	...	...	...	...	...	...
Tacurong .....	109 319	...	...	...	...	...	...	...
Tagbilaran .....	104 976	...	...	...	...	...	...	...
Taguig .....	886 722	...	...	...	...	...	...	...
Tagum .....	296 202	...	...	...	...	...	...	...
Talisay (Cebu) .....	263 048	...	...	...	...	...	...	...
Talisay (Negros Occidental) .....	108 909	...	...	...	...	...	...	...
Tanauan .....	193 936	...	...	...	...	...	...	...
Tarlac .....	385 398	...	...	...	...	...	...	...
Toledo .....	207 314	...	...	...	...	...	...	...
Trece Martires .....	210 503	...	...	...	...	...	...	...
Tuguegarao .....	166 334	...	...	...	...	...	...	...
Urdaneta .....	144 577	...	...	...	...	...	...	...
Valencia .....	216 546	...	...	...	...	...	...	...
Valenzuela .....	714 978	...	...	...	...	...	...	...
Zamboanga .....	977 234	...	...	...	...	...	...	...
Qatar								
20 IV 2020 (CDFC)								
Al-Khoor .....	140 453	112 943	27 510	1616.6	...	...	...	...
Al-Rayyan .....	826 786	536 683	290 103	2449.8	...	...	...	...
Al-Wakrah .....	265 102	184 827	80 275	2559.4	...	...	...	...
DOHA .....	1 186 023	881 154	304 869	221.9	...	...	...	...
Republic of Korea - République de Corée								
1 VII 2020 (ESDJ)								
Busan (Pusan) .....	3 343 528	1 639 369	1 704 159	770 <sup>34</sup>	...	...	...	...
Daegu (Taegu) .....	2 419 246	1 197 242	1 222 004	883 <sup>34</sup>	...	...	...	...
Daejeon (Taejon) .....	1 500 215	752 488	747 727	540 <sup>34</sup>	...	...	...	...
Gwangju (Kwangchu) .....	1 487 675	741 103	746 572	501 <sup>34</sup>	...	...	...	...
Incheon .....	2 951 030	1 484 678	1 466 352	1065 <sup>34</sup>	...	...	...	...
Jeju (Cheju) .....	670 207	338 707	331 500	1850 <sup>34</sup>	...	...	...	...
Sejong .....	348 867	175 431	173 436	465 <sup>34</sup>	...	...	...	...
SEOUL .....	9 601 693	4 660 983	4 940 710	605 <sup>34</sup>	...	...	...	...
Ulsan .....	1 139 703	590 342	549 361	1062 <sup>34</sup>	...	...	...	...

**8. Population of capital cities and cities of 100 000 or more inhabitants: latest available year, 2002 - 2021**  
**Population des capitales et des villes de 100 000 habitants ou plus : dernière année disponible, 2002 - 2021 (continued - suite)**

	City proper - Ville proprement dite				Urban agglomeration - Agglomération urbaine			
Continent, country or area, date, code <sup>a</sup> and city	Population			Surface area - Superficie (km <sup>2</sup> )	Population			Surface area - Superficie (km <sup>2</sup> )
Continent, pays ou zone, date, code <sup>a</sup> et ville	Both sexes - Les deux sexes	Male - Masculin	Female - Féminin		Both sexes - Les deux sexes	Male - Masculin	Female - Féminin	
ASIA - ASIE								
Saudi Arabia - Arabie saoudite								
27 IV 2010 (CDFC)								
Abha .....	236 157	136 118	100 039	...	...	...	...	...
Ad-Dammam .....	903 312	546 924	356 388	...	...	...	...	...
Al-Hawiyah .....	148 151	78 735	69 416	...	...	...	...	...
Al-Hufuf .....	660 788	361 672	299 116	...	...	...	...	...
Al-Jubayl .....	337 778	237 912	99 866	...	...	...	...	...
Al-Khubar .....	219 679	131 646	88 033	...	...	...	...	...
Al-Madinah .....	1 100 093	608 720	491 373	...	...	...	...	...
Al-Qatif .....	118 327	66 504	51 823	...	...	...	...	...
Al-Qurayyat .....	116 162	63 412	52 750	...	...	...	...	...
Al-Seeh .....	234 607	131 391	103 216	...	...	...	...	...
Ar'ar .....	167 057	90 771	76 286	...	...	...	...	...
Ath-Thuqbah .....	238 066	149 691	88 375	...	...	...	...	...
At-Ta'if .....	579 970	306 682	273 288	...	...	...	...	...
Buraydah .....	467 410	268 604	198 806	...	...	...	...	...
Dhahran .....	120 521	68 746	51 775	...	...	...	...	...
Hafar al-Batin .....	271 642	148 396	123 246	...	...	...	...	...
Ha'il .....	310 897	170 882	140 015	...	...	...	...	...
Jiddah .....	3 430 697	1 996 716	1 433 981	...	...	...	...	...
Jizan .....	127 743	76 987	50 756	...	...	...	...	...
Khamis Mushayt .....	430 828	245 756	185 072	...	...	...	...	...
Makkah .....	1 534 731	861 737	672 994	...	...	...	...	...
Najran (Aba as-Suud) .....	298 288	166 143	132 145	...	...	...	...	...
RIYADH .....	5 188 286	3 059 287	2 128 999	...	...	...	...	...
Sekaka .....	150 257	84 881	65 376	...	...	...	...	...
Tabuk .....	512 629	281 672	230 957	...	...	...	...	...
Unayzah .....	152 895	86 385	66 510	...	...	...	...	...
Yanbu al-Bahr .....	233 236	140 897	92 339	...	...	...	...	...
Singapore - Singapour								
30 VI 2021 (ESDJ)								
SINGAPORE .....	5 453 566 <sup>55</sup>	2 771 567 <sup>55</sup>	2 681 999 <sup>55</sup>	728.6 <sup>56</sup>	...	...	...	...
State of Palestine - État de Palestine								
1 VII 2021 (ESDF)								
EAST JERUSALEM - JÉRUSALEM-EST <sup>57</sup> .....	304 444	...	...	...	...	...	...	...
Gaza .....	645 576	...	...	...	...	...	...	...
Hebron .....	221 136	...	...	...	...	...	...	...
Jabalya .....	195 137	...	...	...	...	...	...	...
Khan Yunis .....	228 972	...	...	...	...	...	...	...
Nablus .....	167 931	...	...	...	...	...	...	...
Rafah .....	191 185	...	...	...	...	...	...	...
Syrian Arab Republic - République arabe syrienne								
1 VII 2008 (ESDF)								
Aleppo .....	4 450 000	2 292 000	2 158 000	...	...	...	...	...
Al-Hasakeh .....	1 392 000	701 000	691 000	...	...	...	...	...
Al-Raqqah .....	865 000	456 000	409 000	...	...	...	...	...
Al-Sweida .....	349 000	171 000	178 000	...	...	...	...	...
DAMASCUS .....	1 680 000	857 000	823 000	...	...	...	...	...
Damasus rural .....	2 529 000	1 302 000	1 227 000	...	...	...	...	...
Deir El-Zor .....	1 111 000	563 000	548 000	...	...	...	...	...
Dra'a .....	930 000	472 000	458 000	...	...	...	...	...
Hama .....	1 508 000	768 000	740 000	...	...	...	...	...
Homs .....	1 667 000	852 000	815 000	...	...	...	...	...
Idleb .....	1 376 000	704 000	672 000	...	...	...	...	...
Lattakia .....	951 000	480 000	471 000	...	...	...	...	...
Tartous .....	756 000	383 000	373 000	...	...	...	...	...
Tajikistan - Tadjikistan								
1 VII 2017 (ESDF)								
DUSHANBE .....	823 787	430 622	393 165	...	...	...	...	...
Khujand .....	176 710	...	...	...	...	...	...	...
Thailand - Thaïlande <sup>14</sup>								
1 VII 2021 (ESDJ)								
Amnat Charoen .....	...	...	...	...	281 226	135 769	145 457	...
Ang Thong .....	...	...	...	...	244 398	119 286	125 112	...
BANGKOK .....	...	...	...	...	8 392 556	4 032 035	4 360 521	...

**8. Population of capital cities and cities of 100 000 or more inhabitants: latest available year, 2002 - 2021**  
**Population des capitales et des villes de 100 000 habitants ou plus : dernière année disponible, 2002 - 2021 (continued - suite)**

	City proper - Ville proprement dite				Urban agglomeration - Agglomération urbaine			
Continent, country or area, date, code <sup>a</sup> and city	Population				Population			
Continent, pays ou zone, date, code <sup>a</sup> et ville	Both sexes - Les deux sexes	Male - Masculin	Female - Féminin	Surface area - Superficie (km <sup>2</sup> )	Both sexes - Les deux sexes	Male - Masculin	Female - Féminin	Surface area - Superficie (km <sup>2</sup> )
ASIA - ASIE								
Thailand - Thaïlande <sup>14</sup>								
1 VII 2021 (ESDJ)								
Bungkan .....	...	...	...	...	356 685	173 489	183 197	...
Buri Ram .....	...	...	...	...	1 199 858	578 075	621 783	...
Chachoengsao .....	...	...	...	...	806 546	394 016	412 530	...
Chai Nat .....	...	...	...	...	288 143	140 637	147 506	...
Chaiyaphum .....	...	...	...	...	924 871	445 590	479 281	...
Chanthaburi .....	...	...	...	...	533 618	260 685	272 933	...
Chiang Mai .....	...	...	...	...	1 682 180	808 346	873 834	...
Chiang Rai .....	...	...	...	...	1 107 346	532 119	575 228	...
Chon Buri .....	...	...	...	...	1 747 572	853 729	893 843	...
Chumphon .....	...	...	...	...	452 705	220 384	232 321	...
Kalasin .....	...	...	...	...	787 368	379 343	408 025	...
Kamphaeng Phet .....	...	...	...	...	775 678	372 740	402 938	...
Kanchanaburi .....	...	...	...	...	811 902	395 613	416 289	...
Khon Kaen .....	...	...	...	...	1 702 060	820 029	882 032	...
Krabi .....	...	...	...	...	402 033	195 716	206 317	...
Lampang .....	...	...	...	...	694 151	333 564	360 587	...
Lamphun .....	...	...	...	...	373 115	179 295	193 820	...
Loei .....	...	...	...	...	532 540	256 570	275 970	...
Lop Buri .....	...	...	...	...	758 028	369 980	388 049	...
Mae Hong Son .....	...	...	...	...	233 573	112 240	121 333	...
Maha Sarakham .....	...	...	...	...	773 920	372 864	401 056	...
Mukdahan .....	...	...	...	...	420 503	202 592	217 911	...
Nakhon Nayok .....	...	...	...	...	252 963	123 578	129 385	...
Nakhon Pathom .....	...	...	...	...	1 056 901	502 055	554 846	...
Nakhon Phanom .....	...	...	...	...	546 390	263 243	283 147	...
Nakhon Ratchasima .....	...	...	...	...	2 477 991	1 193 861	1 284 130	...
Nakhon Sawan .....	...	...	...	...	906 290	435 504	470 786	...
Nakhon Si Thammarat .....	...	...	...	...	1 491 115	725 898	765 217	...
Nan .....	...	...	...	...	438 384	210 659	227 725	...
Narathiwat .....	...	...	...	...	731 392	356 053	375 339	...
Nong Bua Lam Phu .....	...	...	...	...	471 937	226 893	245 045	...
Nong Khai .....	...	...	...	...	450 152	215 234	234 918	...
Nonthaburi .....	...	...	...	...	1 641 691	779 845	861 846	...
Pathum Thani .....	...	...	...	...	1 601 351	760 682	840 669	...
Pattani .....	...	...	...	...	641 257	312 174	329 083	...
Phangnga .....	...	...	...	...	228 254	111 117	117 136	...
Phatthalung .....	...	...	...	...	490 745	238 902	251 843	...
Phayao .....	...	...	...	...	365 681	175 723	189 959	...
Phetchabun .....	...	...	...	...	897 174	431 124	466 051	...
Phetchaburi .....	...	...	...	...	479 170	233 484	245 686	...
Phichit .....	...	...	...	...	504 204	242 288	261 916	...
Phitsanulok .....	...	...	...	...	890 624	427 976	462 648	...
Phra Nakhon Si Ayutthaya .....	...	...	...	...	878 556	428 807	449 749	...
Phrae .....	...	...	...	...	371 229	178 388	192 840	...
Phuket .....	...	...	...	...	537 665	261 744	275 921	...
Prachin Buri .....	...	...	...	...	629 871	305 018	324 854	...
Prachuap Khiri Khan .....	...	...	...	...	452 981	220 723	232 258	...
Ranong .....	...	...	...	...	242 721	118 160	124 561	...
Ratchaburi .....	...	...	...	...	775 323	377 790	397 534	...
Rayong .....	...	...	...	...	955 092	466 584	488 508	...
Roi Et .....	...	...	...	...	1 049 594	505 679	543 914	...
Sa Kaeo .....	...	...	...	...	636 001	313 390	322 611	...
Sakon Nakhon .....	...	...	...	...	912 793	439 771	473 022	...
Samut Prakan .....	...	...	...	...	2 151 753	1 022 137	1 129 616	...
Samut Sakhon .....	...	...	...	...	791 236	375 857	415 379	...
Samut Songkhram .....	...	...	...	...	166 842	81 297	85 546	...
Saraburi .....	...	...	...	...	740 156	361 256	378 899	...
Satun .....	...	...	...	...	293 234	142 751	150 483	...
Si Sa Ket .....	...	...	...	...	943 023	454 335	488 688	...
Sing Buri .....	...	...	...	...	184 331	89 969	94 363	...
Songkhla .....	...	...	...	...	1 611 882	784 689	827 193	...
Sukhothai .....	...	...	...	...	606 943	291 657	315 286	...
Suphan Buri .....	...	...	...	...	837 500	408 087	429 414	...

**8. Population of capital cities and cities of 100 000 or more inhabitants: latest available year, 2002 - 2021**  
**Population des capitales et des villes de 100 000 habitants ou plus : dernière année disponible, 2002 - 2021 (continued - suite)**

	City proper - Ville proprement dite				Urban agglomeration - Agglomération urbaine			
Continent, country or area, date, code <sup>a</sup> and city	Population			Surface area - Superficie (km²)	Population			Surface area - Superficie (km²)
Continent, pays ou zone, date, code <sup>a</sup> et ville	Both sexes - Les deux sexes	Male - Masculin	Female - Féminin		Both sexes - Les deux sexes	Male - Masculin	Female - Féminin	
ASIA - ASIE								
Thailand - Thaïlande <sup>14</sup>								
1 VII 2021 (ESDJ)								
Surat Thani .....	...	...	...	...	1 048 398	510 376	538 021	...
Surin .....	...	...	...	...	1 046 755	504 312	542 443	...
Tak .....	...	...	...	...	510 769	245 442	265 327	...
Trang .....	...	...	...	...	616 118	299 936	316 182	...
Trat .....	...	...	...	...	263 191	128 575	134 616	...
Ubon Ratchathani .....	...	...	...	...	1 728 250	832 368	895 881	...
Udon Thani .....	...	...	...	...	1 247 556	601 535	646 021	...
Uthai Thani .....	...	...	...	...	273 252	131 307	141 945	...
Uttaradit .....	...	...	...	...	404 146	194 206	209 940	...
Yala .....	...	...	...	...	475 485	231 473	244 011	...
Yasothon .....	...	...	...	...	450 978	217 275	233 703	...
Timor-Leste <sup>58</sup>								
11 VII 2015 (CDFC)								
DILI .....	222 323	114 792	107 531	...	...	...	...	...
Türkiye <sup>59</sup>								
31 XII 2020 (ESDJ)								
Adana .....	...	...	...	...	2 258 718	1 127 516	1 131 202	...
Adıyaman (Merkez) .....	263 790	131 753	132 037	...	...	...	...	...
Afyonkarahisar (Merkez) .....	245 405	122 785	122 620	...	...	...	...	...
Ağrı (Merkez) .....	119 154	60 295	58 859	...	...	...	...	...
Aksaray (Merkez) .....	239 002	118 763	120 239	...	...	...	...	...
Amasya (Merkez) .....	114 366	58 127	56 239	...	...	...	...	...
ANKARA .....	...	...	...	...	5 663 322	2 805 877	2 857 445	...
Antalya .....	...	...	...	...	2 548 308	1 281 943	1 266 365	...
Aydın .....	...	...	...	...	1 119 084	557 066	562 018	...
Balıkesir .....	...	...	...	...	1 240 285	619 765	620 520	...
Batman (Merkez) .....	445 874	223 831	222 043	...	...	...	...	...
Bingöl (Merkez) .....	125 375	62 196	63 179	...	...	...	...	...
Bolu (Merkez) .....	179 223	89 507	89 716	...	...	...	...	...
Bursa .....	...	...	...	...	3 101 833	1 550 767	1 551 066	...
Çanakkale (Merkez) .....	134 478	66 154	68 324	...	...	...	...	...
Cizre Merkez (Şirnak) .....	128 412	64 921	63 491	...	...	...	...	...
Çorum (Merkez) .....	267 701	130 677	137 024	...	...	...	...	...
Denizli .....	...	...	...	...	1 040 915	518 742	522 173	...
Diyarbakır .....	...	...	...	...	1 783 431	899 516	883 915	...
Düzce (Merkez) .....	184 040	91 056	92 984	...	...	...	...	...
Edirne (Merkez) .....	168 680	83 760	84 920	...	...	...	...	...
Elazığ (Merkez) .....	381 995	188 396	193 599	...	...	...	...	...
Ereğli Merkez (Zonguldak) .....	121 237	60 134	61 103	...	...	...	...	...
Erzincan (Merkez) .....	145 859	73 346	72 513	...	...	...	...	...
Erzurum .....	...	...	...	...	758 279	378 661	379 618	...
Eskişehir .....	...	...	...	...	888 828	443 227	445 601	...
Gaziantep .....	...	...	...	...	2 101 157	1 060 820	1 040 337	...
Giresun (Merkez) .....	120 186	58 673	61 513	...	...	...	...	...
Hatay .....	...	...	...	...	1 659 320	833 146	826 174	...
Isparta (Merkez) .....	240 723	118 971	121 752	...	...	...	...	...
İstanbul .....	...	...	...	...	15 462 452	7 750 836	7 711 616	...
İzmir .....	...	...	...	...	4 394 694	2 187 226	2 207 468	...
Kahramanmaraş .....	...	...	...	...	1 168 163	592 920	575 243	...
Karabük (Merkez) .....	119 226	58 714	60 512	...	...	...	...	...
Karaman (Merkez) .....	168 299	83 598	84 701	...	...	...	...	...
Kastamonu (Merkez) .....	124 018	61 583	62 435	...	...	...	...	...
Kayseri .....	...	...	...	...	1 421 455	712 710	708 745	...
Kilis (Merkez) .....	105 218	52 480	52 738	...	...	...	...	...
Kırıkkale (Merkez) .....	191 709	94 492	97 217	...	...	...	...	...
Kırşehir (Merkez) .....	146 242	71 418	74 824	...	...	...	...	...
Kocaeli .....	...	...	...	...	1 997 258	1 009 533	987 725	...
Konya .....	...	...	...	...	2 250 020	1 118 850	1 131 170	...
Kütahya (Merkez) .....	253 335	125 065	128 270	...	...	...	...	...
Lüleburgaz Merkez (Kırklareli) .....	122 635	61 581	61 054	...	...	...	...	...
Malatya .....	...	...	...	...	806 156	401 610	404 546	...
Manisa .....	...	...	...	...	1 450 616	728 724	721 892	...
Mardin .....	...	...	...	...	854 716	428 780	425 936	...

**8. Population of capital cities and cities of 100 000 or more inhabitants: latest available year, 2002 - 2021**  
**Population des capitales et des villes de 100 000 habitants ou plus : dernière année disponible, 2002 - 2021 (continued - suite)**

	City proper - Ville proprement dite				Urban agglomeration - Agglomération urbaine			
Continent, country or area, date, code <sup>a</sup> and city	Population			Surface area - Superficie (km²)	Population			Surface area - Superficie (km²)
Continent, pays ou zone, date, code <sup>a</sup> et ville	Both sexes - Les deux sexes	Male - Masculin	Female - Féminin		Both sexes - Les deux sexes	Male - Masculin	Female - Féminin	
ASIA - ASIE								
Türkiye <sup>59</sup>								
31 XII 2020 (ESDJ)								
Mersin.....	...	...	...	...	1 868 757	933 368	935 389	...
Muğla.....	...	...	...	...	1 000 773	508 504	492 269	...
Muş (Merkez).....	114 231	57 443	56 788	...	...	...	...	...
Nevşehir (Merkez).....	117 598	57 335	60 263	...	...	...	...	...
Niğde (Merkez).....	161 110	80 475	80 635	...	...	...	...	...
Ordu.....	...	...	...	...	761 400	380 031	381 369	...
Osmaniye (Merkez).....	243 490	121 638	121 852	...	...	...	...	...
Rize (Merkez).....	117 321	57 043	60 278	...	...	...	...	...
Sakarya.....	...	...	...	...	1 042 649	522 388	520 261	...
Samsun.....	...	...	...	...	1 356 079	670 675	685 404	...
Şanlıurfa.....	...	...	...	...	2 115 256	1 066 402	1 048 854	...
Siirt (Merkez).....	157 714	80 873	76 841	...	...	...	...	...
Silopi Merkez (Şirnak).....	101 207	51 111	50 096	...	...	...	...	...
Sivas (Merkez).....	355 570	176 729	178 841	...	...	...	...	...
Tekirdağ.....	...	...	...	...	1 081 065	552 587	528 478	...
Tokat (Merkez).....	158 722	78 324	80 398	...	...	...	...	...
Trabzon.....	...	...	...	...	811 901	402 224	409 677	...
Uşak (Merkez).....	228 881	115 096	113 785	...	...	...	...	...
Van.....	...	...	...	...	1 149 342	585 854	563 488	...
Yalova (Merkez).....	128 933	64 009	64 924	...	...	...	...	...
Zonguldak (Merkez).....	103 417	50 344	53 073	...	...	...	...	...
United Arab Emirates - Émirats arabes unis								
1 VII 2002 (ESDF)								
ABU DHABI.....	527 000	359 000	168 000	...	...	...	...	...
Ajman.....	205 000	122 000	83 000	...	...	...	...	...
Al-Ayn.....	328 000	215 000	113 000	...	...	...	...	...
Al-Sharjah.....	488 000	317 000	171 000	...	...	...	...	...
Dubai.....	1 089 000	759 000	330 000	...	...	...	...	...
Uzbekistan - Ouzbékistan <sup>48</sup>								
1 I 2021 (ESDJ)								
Almalyk.....	...	...	...	...	133 378	64 548	68 830	...
Andizhan.....	449 995	226 475	223 520	...	...	...	...	...
Angren.....	...	...	...	...	191 322	95 275	96 047	...
Bukhara.....	281 232	139 764	141 468	...	...	...	...	...
Chirchik.....	...	...	...	...	162 760	80 106	82 654	...
Fergana.....	293 512	144 861	148 651	...	...	...	...	...
Jizzax.....	180 516	90 239	90 277	...	...	...	...	...
Karshi.....	278 251	139 085	139 166	...	...	...	...	...
Kokand.....	...	...	...	...	256 428	125 431	130 997	...
Margilan.....	...	...	...	...	238 867	119 890	118 977	...
Namangan.....	644 819	331 875	312 944	...	...	...	...	...
Navoi.....	146 865	73 903	72 962	...	...	...	...	...
Nukus.....	321 152	158 572	162 580	...	...	...	...	...
Samarkand.....	551 746	267 092	284 654	...	...	...	...	...
Shahrisabz.....	...	...	...	...	140 519	71 387	69 132	...
TASHKENT.....	2 694 378	1 318 678	1 375 700	...	...	...	...	...
Termez.....	182 776	90 226	92 550	...	...	...	...	...
Urgentch.....	144 964	72 887	72 077	...	...	...	...	...
Viet Nam								
1 VII 2020* (ESDJ)								
Can Tho.....	...	...	...	...	1 240 731	616 141	624 590	...
Da Nang.....	...	...	...	...	1 169 480	578 565	590 915	...
HA NOI.....	...	...	...	...	8 246 540	4 083 480	4 163 059	...
Hai Phong.....	...	...	...	...	2 053 493	1 015 649	1 037 843	...
Ho Chi Minh.....	...	...	...	...	9 227 598	4 493 839	4 733 758	...
Yemen - Yémen <sup>14</sup>								
1 VII 2020 (ESDJ)								
Adan.....	1 020 000	...	...	...	1 020 000	...	...	...
SANA'A.....	1 201 000	...	...	...	3 674 000	...	...	...



**8. Population of capital cities and cities of 100 000 or more inhabitants: latest available year, 2002 - 2021**  
**Population des capitales et des villes de 100 000 habitants ou plus : dernière année disponible, 2002 - 2021 (continued - suite)**

	City proper - Ville proprement dite				Urban agglomeration - Agglomération urbaine			
Continent, country or area, date, code <sup>a</sup> and city	Population				Population			
Continent, pays ou zone, date, code <sup>a</sup> et ville	Both sexes - Les deux sexes	Male - Masculin	Female - Féminin	Surface area - Superficie (km <sup>2</sup> )	Both sexes - Les deux sexes	Male - Masculin	Female - Féminin	Surface area - Superficie (km <sup>2</sup> )
EUROPE								
Åland Islands - Îles d'Åland								
1 VII 2021 (ESDJ)								
MARIEHAMN .....	11 724 <sup>60</sup>	5 638 <sup>60</sup>	6 086 <sup>60</sup>	12	...	...	...	...
Albania - Albanie								
1 X 2011 (CDJC)								
Durrës.....	113 249	56 511	56 738	...	...	...	...	...
TIRANA .....	418 495	203 239	215 256	...	...	...	...	...
Andorra - Andorre <sup>60</sup>								
1 VII 2011 (ESDJ)								
ANDORRA LA VELLA.....	...	...	...	...	22 205	11 056	11 149	...
Austria - Autriche								
1 I 2019 (ESDJ)								
Graz.....	288 806	142 472	146 334	...	...	...	...	...
Innsbruck.....	132 110	64 622	67 488	...	...	...	...	...
Klagenfurt.....	100 817	47 764	53 053	...	...	...	...	...
Linz.....	205 726	99 917	105 809	...	...	...	...	...
Salzburg.....	154 211	74 006	80 205	...	...	...	...	...
WIEN.....	1 897 491	925 003	972 488	...	...	...	...	...
Belarus - Bélarus								
1 I 2020 (ESDJ)								
Baranovichi.....	175 050	79 502	95 548	85	...	...	...	...
Bobruisk.....	212 217	97 960	114 257	96	...	...	...	...
Borisov.....	140 678	65 760	74 918	46	...	...	...	...
Brest.....	339 519	153 414	186 105	146	...	...	...	...
Gomel.....	510 243	230 433	279 810	145	...	...	...	...
Grodno.....	356 686	162 624	194 062	142	...	...	...	...
Lida.....	102 794	47 448	55 346	...	...	...	...	...
MINSK.....	2 020 133	924 126	1 096 007	353	...	...	...	...
Mogilev.....	357 184	163 571	193 613	119	...	...	...	...
Mozir.....	105 690	49 818	55 872	44	...	...	...	...
Orsha.....	107 645	49 152	58 493	...	...	...	...	...
Pinsk.....	126 289	58 055	68 234	47	...	...	...	...
Soligorsk.....	101 525	47 148	54 377	15	...	...	...	...
Vitebsk.....	364 862	162 937	201 925	135	...	...	...	...
Belgium - Belgique								
1 I 2011 (CDJC)								
Anderlecht.....	108 940	53 707	55 233	18	...	...	...	...
Antwerpen (Anvers).....	498 473	247 192	251 281	205	718 730	354 576	364 154	394
Brugge.....	117 260	56 952	60 308	138	117 260	56 952	60 308	138
BRUXELLES (BRUSSEL).....	174 383	90 317	84 066	33	1 550 299 <sup>61</sup>	754 208 <sup>61</sup>	796 091 <sup>61</sup>	573 <sup>61</sup>
Charleroi.....	204 150	99 221	104 929	102	291 806	141 106	150 700	199
Gent (Gand).....	248 358	122 457	125 901	156	280 151	137 980	142 171	207
Liège (Luik).....	195 965	96 509	99 456	69	491 767	238 134	253 633	367
Namur.....	110 175	53 019	57 156	176	110 175	53 019	57 156	176
Schaerbeek.....	127 525	63 020	64 505	8	...	...	...	...
Bulgaria - Bulgarie								
1 I 2021 (ESDJ)								
Burgas.....	198 593	93 792	104 801	...	...	...	...	...
Plovdiv.....	342 048	161 934	180 114	...	...	...	...	...
Ruse.....	135 440	65 269	70 171	...	...	...	...	...
SOFIA.....	1 221 785	584 506	637 279	...	...	...	...	...
Stara Zagora.....	125 732	59 648	66 084	...	...	...	...	...
Varna.....	332 394	160 041	172 353	...	...	...	...	...
Croatia - Croatie								
31 III 2011 (CDJC)								
Osijek.....	108 048	50 357	57 691	174	...	...	...	...
Rijeka.....	128 624	60 951	67 673	43	...	...	...	...
Split.....	178 102	84 477	93 625	79	...	...	...	...
ZAGREB.....	790 017	369 339	420 678	641	...	...	...	...
Czechia - Tchéquie								
1 I 2021 (ESDJ)								
Brno.....	382 405	185 967	196 438	225.7 <sup>62</sup>	...	...	...	...
Liberec.....	104 261	50 473	53 788	105.1 <sup>62</sup>	...	...	...	...
Olomouc.....	100 514	47 671	52 843	100.9 <sup>62</sup>	...	...	...	...
Ostrava.....	284 982	138 150	146 832	204.8 <sup>62</sup>	...	...	...	...

**8. Population of capital cities and cities of 100 000 or more inhabitants: latest available year, 2002 - 2021**  
**Population des capitales et des villes de 100 000 habitants ou plus : dernière année disponible, 2002 - 2021 (continued - suite)**

	City proper - Ville proprement dite				Urban agglomeration - Agglomération urbaine			
Continent, country or area, date, code <sup>a</sup> and city	Population				Population			
Continent, pays ou zone, date, code <sup>a</sup> et ville	Both sexes - Les deux sexes	Male - Masculin	Female - Féminin	Surface area - Superficie (km <sup>2</sup> )	Both sexes - Les deux sexes	Male - Masculin	Female - Féminin	Surface area - Superficie (km <sup>2</sup> )
EUROPE								
Czechia - Tchéquie								
1 I 2021 (ESDJ)								
Plzen .....	175 219	85 682	89 537	133.3 <sup>62</sup>	...	...	...	...
PRAHA .....	1 335 084	653 654	681 430	485.2 <sup>62</sup>	...	...	...	...
Denmark - Danemark <sup>63</sup>								
1 VII 2021 (ESDJ)								
Ålborg .....	219 476 <sup>60</sup>	110 542 <sup>60</sup>	108 934 <sup>60</sup>	1137.4	...	...	...	...
Århus .....	352 315 <sup>60</sup>	173 023 <sup>60</sup>	179 292 <sup>60</sup>	468.1	...	...	...	...
Esbjerg .....	115 529 <sup>60</sup>	57 982 <sup>60</sup>	57 547 <sup>60</sup>	795.3	...	...	...	...
Frederiksberg .....	102 940 <sup>60</sup>	48 806 <sup>60</sup>	54 134 <sup>60</sup>	8.7	...	...	...	...
KOBENHAVN .....	638 790 <sup>60</sup>	315 157 <sup>60</sup>	323 633 <sup>60</sup>	90.1	...	...	...	...
Odense .....	204 795 <sup>60</sup>	101 253 <sup>60</sup>	103 542 <sup>60</sup>	305.6	...	...	...	...
Vejle .....	118 028 <sup>60</sup>	59 162 <sup>60</sup>	58 866 <sup>60</sup>	1058.6	...	...	...	...
Estonia - Estonie								
1 I 2021 (ESDJ)								
TALLINN .....	437 980	199 361	238 619	159	...	...	...	...
Faroe Islands - Îles Féroé								
1 VII 2021 (ESDJ)								
TÓRSHAVN .....	13 677	6 869	6 808	6 <sup>64</sup>	7 044 <sup>65</sup>	3 623 <sup>65</sup>	3 421 <sup>65</sup>	15 <sup>66</sup>
Finland - Finlande								
1 I 2021 (CDJC)								
Espoo .....	292 796	145 892	146 904	...	...	...	...	...
HELSINKI .....	656 920	312 196	344 724	...	...	...	...	...
Jyväskylä .....	143 420	70 660	72 760	...	...	...	...	...
Kuopio .....	120 210	58 507	61 703	...	...	...	...	...
Lahti .....	119 984	58 042	61 942	...	...	...	...	...
Oulu .....	207 327	103 402	103 925	...	...	...	...	...
Tampere .....	241 009	116 774	124 235	...	...	...	...	...
Turku .....	194 391	93 111	101 280	...	...	...	...	...
Vantaa .....	237 231	118 484	118 747	...	...	...	...	...
France								
1 I 2015 (CDJC)								
Aix-en-Provence <sup>67</sup> .....	142 668	67 070	75 598	...	...	...	...	...
Amiens .....	132 874 <sup>67</sup>	63 049 <sup>67</sup>	69 825 <sup>67</sup>	...	162 637	77 405	85 232	...
Angers .....	151 520 <sup>67</sup>	70 013 <sup>67</sup>	81 507 <sup>67</sup>	...	225 978	105 860	120 118	...
Argenteuil <sup>67</sup> .....	110 388	54 149	56 239	...	...	...	...	...
Besançon .....	116 676 <sup>67</sup>	54 726 <sup>67</sup>	61 950 <sup>67</sup>	...	135 448	63 794	71 654	...
Bordeaux .....	249 712 <sup>67</sup>	117 403 <sup>67</sup>	132 309 <sup>67</sup>	...	904 359	431 444	472 915	...
Boulogne-Billancourt <sup>67</sup> .....	117 931	55 415	62 516	...	...	...	...	...
Brest .....	139 163 <sup>67</sup>	68 320 <sup>67</sup>	70 843 <sup>67</sup>	...	200 530	98 235	102 295	...
Caen .....	106 260 <sup>67</sup>	50 047 <sup>67</sup>	56 213 <sup>67</sup>	...	198 639	94 037	104 602	...
Clermont-Ferrand .....	141 398 <sup>67</sup>	67 196 <sup>67</sup>	74 202 <sup>67</sup>	...	265 892	125 811	140 081	...
Dijon .....	155 114 <sup>67</sup>	72 985 <sup>67</sup>	82 129 <sup>67</sup>	...	243 244	114 786	128 458	...
Grenoble .....	160 649 <sup>67</sup>	77 519 <sup>67</sup>	83 130 <sup>67</sup>	...	512 591	249 141	263 450	...
Le Havre .....	172 366 <sup>67</sup>	81 082 <sup>67</sup>	91 284 <sup>67</sup>	...	237 578	112 535	125 043	...
Le Mans .....	143 325 <sup>67</sup>	66 870 <sup>67</sup>	76 455 <sup>67</sup>	...	210 018	99 384	110 634	...
Lille .....	232 741 <sup>67</sup>	112 619 <sup>67</sup>	120 122 <sup>67</sup>	...	1 039 397	498 466	540 931	...
Limoges .....	133 627 <sup>67</sup>	62 060 <sup>67</sup>	71 567 <sup>67</sup>	...	183 347	85 799	97 548	...
Lyon .....	513 275 <sup>67</sup>	240 623 <sup>67</sup>	272 652 <sup>67</sup>	...	1 639 558	785 665	853 893	...
Marseille .....	861 635 <sup>67</sup>	408 487 <sup>67</sup>	453 148 <sup>67</sup>	...	1 585 498 <sup>68</sup>	756 867 <sup>68</sup>	828 631 <sup>68</sup>	...
Metz .....	117 492 <sup>67</sup>	57 390 <sup>67</sup>	60 102 <sup>67</sup>	...	285 268	138 242	147 026	...
Montpellier .....	277 639 <sup>67</sup>	130 109 <sup>67</sup>	147 530 <sup>67</sup>	...	428 909	203 366	225 543	...
Montreuil <sup>67</sup> .....	106 691	52 788	53 903	...	...	...	...	...
Mulhouse .....	110 370 <sup>67</sup>	54 011 <sup>67</sup>	56 359 <sup>67</sup>	...	246 511	119 610	126 901	...
Nancy .....	105 162 <sup>67</sup>	50 411 <sup>67</sup>	54 751 <sup>67</sup>	...	285 659	136 682	148 977	...
Nantes .....	303 382 <sup>67</sup>	144 654 <sup>67</sup>	158 728 <sup>67</sup>	...	633 690	303 454	330 236	...
Nice .....	342 522 <sup>67</sup>	160 123 <sup>67</sup>	182 399 <sup>67</sup>	...	943 354	445 620	497 734	...
Nîmes .....	150 672 <sup>67</sup>	71 659 <sup>67</sup>	79 013 <sup>67</sup>	...	184 750	87 991	96 759	...
Orléans .....	114 644 <sup>67</sup>	54 387 <sup>67</sup>	60 257 <sup>67</sup>	...	278 131	134 130	144 001	...
PARIS .....	2 206 488 <sup>67</sup>	1 038 493 <sup>67</sup>	1 167 995 <sup>67</sup>	...	10 706 072 <sup>69</sup>	5 158 244 <sup>69</sup>	5 547 828 <sup>69</sup>	...
Perpignan .....	121 934 <sup>67</sup>	57 150 <sup>67</sup>	64 784 <sup>67</sup>	...	200 971	94 613	106 358	...
Reims .....	184 076 <sup>67</sup>	86 890 <sup>67</sup>	97 186 <sup>67</sup>	...	212 949	100 629	112 320	...
Rennes .....	215 366 <sup>67</sup>	101 905 <sup>67</sup>	113 461 <sup>67</sup>	...	330 871	158 754	172 117	...

**8. Population of capital cities and cities of 100 000 or more inhabitants: latest available year, 2002 - 2021**  
**Population des capitales et des villes de 100 000 habitants ou plus : dernière année disponible, 2002 - 2021 (continued - suite)**

	City proper - Ville proprement dite				Urban agglomeration - Agglomération urbaine			
Continent, country or area, date, code <sup>a</sup> and city	Population			Surface area - Superficie (km <sup>2</sup> )	Population			Surface area - Superficie (km <sup>2</sup> )
Continent, pays ou zone, date, code <sup>a</sup> et ville	Both sexes - Les deux sexes	Male - Masculin	Female - Féminin		Both sexes - Les deux sexes	Male - Masculin	Female - Féminin	
EUROPE								
France								
1 I 2015 (CDJC)								
Rouen.....	110 169 <sup>67</sup>	52 690 <sup>67</sup>	57 479 <sup>67</sup>	...	467 133	221 315	245 818	...
Saint-Denis <sup>67</sup> .....	111 103	56 501	54 602	...	...	...	...	...
Saint-Étienne.....	171 057 <sup>67</sup>	81 077 <sup>67</sup>	89 980 <sup>67</sup>	...	373 130	177 568	195 562	...
Strasbourg.....	277 270 <sup>67</sup>	131 692 <sup>67</sup>	145 578 <sup>67</sup>	...	461 101	219 722	241 379	...
Toulon.....	167 479 <sup>67</sup>	79 436 <sup>67</sup>	88 043 <sup>67</sup>	...	569 793	271 171	298 622	...
Toulouse.....	471 941 <sup>67</sup>	228 540 <sup>67</sup>	243 401 <sup>67</sup>	...	948 433	461 054	487 379	...
Tours.....	136 252 <sup>67</sup>	62 843 <sup>67</sup>	73 409 <sup>67</sup>	...	353 042	166 391	186 651	...
Villeurbanne <sup>67</sup> .....	148 665	72 291	76 374	...	...	...	...	...
Germany - Allemagne								
1 I 2019 (ESDJ)								
Aachen.....	247 380 <sup>3</sup>	128 754 <sup>3</sup>	118 626 <sup>3</sup>	161	...	...	...	...
Augsburg.....	295 135 <sup>3</sup>	145 158 <sup>3</sup>	149 977 <sup>3</sup>	147	...	...	...	...
Bergisch Gladbach.....	111 966 <sup>3</sup>	53 737 <sup>3</sup>	58 229 <sup>3</sup>	83	...	...	...	...
BERLIN.....	3 644 826 <sup>3</sup>	1 792 801 <sup>3</sup>	1 852 025 <sup>3</sup>	891	...	...	...	...
Bielefeld.....	333 786 <sup>3</sup>	161 078 <sup>3</sup>	172 708 <sup>3</sup>	259	...	...	...	...
Bochum.....	364 628 <sup>3</sup>	177 699 <sup>3</sup>	186 929 <sup>3</sup>	146	...	...	...	...
Bonn.....	327 258 <sup>3</sup>	156 328 <sup>3</sup>	170 930 <sup>3</sup>	141	...	...	...	...
Bottrop.....	117 383 <sup>3</sup>	57 101 <sup>3</sup>	60 282 <sup>3</sup>	101	...	...	...	...
Braunschweig.....	248 292 <sup>3</sup>	122 985 <sup>3</sup>	125 307 <sup>3</sup>	193	...	...	...	...
Bremen.....	569 352 <sup>3</sup>	281 336 <sup>3</sup>	288 016 <sup>3</sup>	318	...	...	...	...
Bremerhaven.....	113 634 <sup>3</sup>	56 699 <sup>3</sup>	56 935 <sup>3</sup>	102	...	...	...	...
Chemnitz.....	247 237 <sup>3</sup>	122 248 <sup>3</sup>	124 989 <sup>3</sup>	221	...	...	...	...
Cottbus.....	100 219 <sup>3</sup>	49 201 <sup>3</sup>	51 018 <sup>3</sup>	166	...	...	...	...
Darmstadt.....	159 207 <sup>3</sup>	81 217 <sup>3</sup>	77 990 <sup>3</sup>	122	...	...	...	...
Dortmund.....	587 010 <sup>3</sup>	288 386 <sup>3</sup>	298 624 <sup>3</sup>	281	...	...	...	...
Dresden.....	554 649 <sup>3</sup>	276 729 <sup>3</sup>	277 920 <sup>3</sup>	328	...	...	...	...
Duisburg.....	498 590 <sup>3</sup>	246 588 <sup>3</sup>	252 002 <sup>3</sup>	233	...	...	...	...
Düsseldorf.....	619 294 <sup>3</sup>	299 315 <sup>3</sup>	319 979 <sup>3</sup>	217	...	...	...	...
Erfurt.....	213 699 <sup>3</sup>	103 920 <sup>3</sup>	109 779 <sup>3</sup>	270	...	...	...	...
Erlangen.....	111 962 <sup>3</sup>	55 864 <sup>3</sup>	56 098 <sup>3</sup>	77	...	...	...	...
Essen.....	583 109 <sup>3</sup>	283 005 <sup>3</sup>	300 104 <sup>3</sup>	210	...	...	...	...
Frankfurt am Main.....	753 056 <sup>3</sup>	371 671 <sup>3</sup>	381 385 <sup>3</sup>	248	...	...	...	...
Freiburg im Breisgau.....	230 241 <sup>3</sup>	109 829 <sup>3</sup>	120 412 <sup>3</sup>	153	...	...	...	...
Fürth.....	127 748 <sup>3</sup>	62 603 <sup>3</sup>	65 145 <sup>3</sup>	63	...	...	...	...
Gelsenkirchen.....	260 654 <sup>3</sup>	129 778 <sup>3</sup>	130 876 <sup>3</sup>	105	...	...	...	...
Göttingen.....	119 801 <sup>3</sup>	58 326 <sup>3</sup>	61 475 <sup>3</sup>	117	...	...	...	...
Gütersloh.....	100 194 <sup>3</sup>	49 807 <sup>3</sup>	50 387 <sup>3</sup>	112	...	...	...	...
Hagen.....	188 814 <sup>3</sup>	92 168 <sup>3</sup>	96 646 <sup>3</sup>	160	...	...	...	...
Halle (Saale).....	239 257 <sup>3</sup>	115 713 <sup>3</sup>	123 544 <sup>3</sup>	135	...	...	...	...
Hamburg.....	1 841 179 <sup>3</sup>	902 048 <sup>3</sup>	939 131 <sup>3</sup>	755	...	...	...	...
Hamm.....	179 111 <sup>3</sup>	88 024 <sup>3</sup>	91 087 <sup>3</sup>	226	...	...	...	...
Hannover.....	538 068 <sup>3</sup>	263 335 <sup>3</sup>	274 733 <sup>3</sup>	204	...	...	...	...
Heidelberg.....	160 355 <sup>3</sup>	77 112 <sup>3</sup>	83 243 <sup>3</sup>	109	...	...	...	...
Heilbronn.....	125 960 <sup>3</sup>	63 527 <sup>3</sup>	62 433 <sup>3</sup>	100	...	...	...	...
Herne.....	156 374 <sup>3</sup>	76 649 <sup>3</sup>	79 725 <sup>3</sup>	51	...	...	...	...
Hildesheim.....	101 990 <sup>3</sup>	48 558 <sup>3</sup>	53 432 <sup>3</sup>	92	...	...	...	...
Ingolstadt.....	136 981 <sup>3</sup>	69 252 <sup>3</sup>	67 729 <sup>3</sup>	133	...	...	...	...
Jena.....	111 407 <sup>3</sup>	55 665 <sup>3</sup>	55 742 <sup>3</sup>	115	...	...	...	...
Karlsruhe.....	313 092 <sup>3</sup>	160 429 <sup>3</sup>	152 663 <sup>3</sup>	173	...	...	...	...
Kassel.....	201 585 <sup>3</sup>	99 007 <sup>3</sup>	102 578 <sup>3</sup>	107	...	...	...	...
Kiel.....	247 548 <sup>3</sup>	120 566 <sup>3</sup>	126 982 <sup>3</sup>	119	...	...	...	...
Koblenz.....	114 024 <sup>3</sup>	55 628 <sup>3</sup>	58 396 <sup>3</sup>	105	...	...	...	...
Köln.....	1 085 664 <sup>3</sup>	529 368 <sup>3</sup>	556 296 <sup>3</sup>	405	...	...	...	...
Krefeld.....	227 020 <sup>3</sup>	110 745 <sup>3</sup>	116 275 <sup>3</sup>	138	...	...	...	...
Leipzig.....	587 857 <sup>3</sup>	288 553 <sup>3</sup>	299 304 <sup>3</sup>	298	...	...	...	...
Leverkusen.....	163 838 <sup>3</sup>	79 787 <sup>3</sup>	84 051 <sup>3</sup>	79	...	...	...	...
Lübeck.....	217 198 <sup>3</sup>	104 371 <sup>3</sup>	112 827 <sup>3</sup>	214	...	...	...	...
Ludwigshafen am Rhein.....	171 061 <sup>3</sup>	85 820 <sup>3</sup>	85 241 <sup>3</sup>	77	...	...	...	...
Magdeburg.....	238 697 <sup>3</sup>	117 828 <sup>3</sup>	120 869 <sup>3</sup>	201	...	...	...	...

**8. Population of capital cities and cities of 100 000 or more inhabitants: latest available year, 2002 - 2021**  
**Population des capitales et des villes de 100 000 habitants ou plus : dernière année disponible, 2002 - 2021 (continued - suite)**

	City proper - Ville proprement dite				Urban agglomeration - Agglomération urbaine			
Continent, country or area, date, code <sup>a</sup> and city	Population				Population			
Continent, pays ou zone, date, code <sup>a</sup> et ville	Both sexes - Les deux sexes	Male - Masculin	Female - Féminin	Surface area - Superficie (km <sup>2</sup> )	Both sexes - Les deux sexes	Male - Masculin	Female - Féminin	Surface area - Superficie (km <sup>2</sup> )
EUROPE								
Germany - Allemagne								
1 I 2019 (ESDJ)								
Mainz .....	217 118 <sup>3</sup>	105 599 <sup>3</sup>	111 519 <sup>3</sup>	98	...	...	...	...
Mannheim .....	309 370 <sup>3</sup>	154 273 <sup>3</sup>	155 097 <sup>3</sup>	145	...	...	...	...
Moers .....	103 725 <sup>3</sup>	50 368 <sup>3</sup>	53 357 <sup>3</sup>	68	...	...	...	...
Mönchengladbach .....	261 454 <sup>3</sup>	128 655 <sup>3</sup>	132 799 <sup>3</sup>	170	...	...	...	...
Mülheim an der Ruhr .....	170 880 <sup>3</sup>	82 387 <sup>3</sup>	88 493 <sup>3</sup>	91	...	...	...	...
München .....	1 471 508 <sup>3</sup>	717 308 <sup>3</sup>	754 200 <sup>3</sup>	311	...	...	...	...
Münster (Westf.) .....	314 319 <sup>3</sup>	150 836 <sup>3</sup>	163 483 <sup>3</sup>	303	...	...	...	...
Neuss .....	153 796 <sup>3</sup>	74 534 <sup>3</sup>	79 262 <sup>3</sup>	100	...	...	...	...
Nürnberg .....	518 365 <sup>3</sup>	252 807 <sup>3</sup>	265 558 <sup>3</sup>	186	...	...	...	...
Oberhausen .....	210 829 <sup>3</sup>	103 612 <sup>3</sup>	107 217 <sup>3</sup>	77	...	...	...	...
Offenbach am Main .....	128 744 <sup>3</sup>	63 699 <sup>3</sup>	65 045 <sup>3</sup>	45	...	...	...	...
Oldenburg (Oldenburg) .....	168 210 <sup>3</sup>	80 501 <sup>3</sup>	87 709 <sup>3</sup>	103	...	...	...	...
Osnabrück .....	164 748 <sup>3</sup>	79 756 <sup>3</sup>	84 992 <sup>3</sup>	120	...	...	...	...
Paderborn .....	150 580 <sup>3</sup>	74 978 <sup>3</sup>	75 602 <sup>3</sup>	180	...	...	...	...
Pforzheim .....	125 542 <sup>3</sup>	61 699 <sup>3</sup>	63 843 <sup>3</sup>	98	...	...	...	...
Potsdam .....	178 089 <sup>3</sup>	86 179 <sup>3</sup>	91 910 <sup>3</sup>	188	...	...	...	...
Recklinghausen .....	112 267 <sup>3</sup>	54 592 <sup>3</sup>	57 675 <sup>3</sup>	67	...	...	...	...
Regensburg .....	152 610 <sup>3</sup>	74 225 <sup>3</sup>	78 385 <sup>3</sup>	81	...	...	...	...
Remscheid .....	110 994 <sup>3</sup>	54 664 <sup>3</sup>	56 330 <sup>3</sup>	75	...	...	...	...
Reutlingen .....	115 966 <sup>3</sup>	57 332 <sup>3</sup>	58 634 <sup>3</sup>	87	...	...	...	...
Rostock .....	208 886 <sup>3</sup>	102 911 <sup>3</sup>	105 975 <sup>3</sup>	181	...	...	...	...
Saarbrücken .....	180 741 <sup>3</sup>	89 665 <sup>3</sup>	91 076 <sup>3</sup>	168	...	...	...	...
Salzgitter .....	104 948 <sup>3</sup>	52 202 <sup>3</sup>	52 746 <sup>3</sup>	224	...	...	...	...
Siegen .....	102 836 <sup>3</sup>	50 470 <sup>3</sup>	52 366 <sup>3</sup>	115	...	...	...	...
Solingen .....	159 360 <sup>3</sup>	77 471 <sup>3</sup>	81 889 <sup>3</sup>	90	...	...	...	...
Stuttgart .....	634 830 <sup>3</sup>	317 139 <sup>3</sup>	317 691 <sup>3</sup>	207	...	...	...	...
Trier .....	110 636 <sup>3</sup>	54 444 <sup>3</sup>	56 192 <sup>3</sup>	117	...	...	...	...
Ulm .....	126 329 <sup>3</sup>	62 660 <sup>3</sup>	63 669 <sup>3</sup>	119	...	...	...	...
Wiesbaden .....	278 342 <sup>3</sup>	132 943 <sup>3</sup>	145 399 <sup>3</sup>	204	...	...	...	...
Wolfsburg .....	124 151 <sup>3</sup>	61 820 <sup>3</sup>	62 331 <sup>3</sup>	205	...	...	...	...
Wuppertal .....	354 382 <sup>3</sup>	173 687 <sup>3</sup>	180 695 <sup>3</sup>	168	...	...	...	...
Würzburg .....	127 880 <sup>3</sup>	61 151 <sup>3</sup>	66 729 <sup>3</sup>	88	...	...	...	...
Gibraltar								
31 XII 2016 (ESDF)								
GIBRALTAR .....	34 003 <sup>70</sup>	17 093 <sup>70</sup>	16 910 <sup>70</sup>	6	...	...	...	...
Greece - Grèce								
9 V 2011 (CDFC)								
ATHINAI .....	664 046	315 210	348 836	...	...	...	...	...
Calithèa .....	100 641	46 782	53 859	...	...	...	...	...
Iracion .....	140 730	68 024	72 706	...	...	...	...	...
Larissa .....	144 651	70 797	73 854	...	...	...	...	...
Patrai .....	167 446	81 114	86 332	...	...	...	...	...
Pésterion .....	139 981	68 563	71 418	...	...	...	...	...
Pireas .....	163 688	78 200	85 488	...	...	...	...	...
Thessaloniki .....	315 196	143 813	171 383	...	...	...	...	...
Guernsey - Guernesey								
31 III 2021 (ESDJ)								
ST. PETER PORT .....	19 295	9 732	9 563	...	...	...	...	...
Holy See - Saint-Siège <sup>71</sup>								
21 VI 2012 (ESDF)								
VATICAN CITY .....	451	...	...	...	...	...	...	...
Hungary - Hongrie								
1 VII 2020 (ESDJ)								
BUDAPEST .....	1 737 026	812 915	924 112	525.1	2 622 241	1 240 462	1 381 780	2538.9
Debrecen .....	201 043	94 275	106 768	461.7	265 599	126 276	139 323	1081.8
Győr .....	133 341	63 739	69 602	174.6	243 919	119 127	124 792	1607
Kecskemét .....	110 012	51 827	58 186	322.6	132 521	63 026	69 495	666.1
Miskolc .....	151 798	70 470	81 328	236.7	240 977	113 968	127 010	982.3
Nyiregyhaza .....	116 684	54 506	62 179	274.5	146 668	69 276	77 392	554.3
Pécs .....	141 040	64 723	76 318	162.8	177 177	82 528	94 649	671.3
Szeged .....	159 666	73 814	85 852	281	203 792	95 776	108 016	804.5

**8. Population of capital cities and cities of 100 000 or more inhabitants: latest available year, 2002 - 2021**  
**Population des capitales et des villes de 100 000 habitants ou plus : dernière année disponible, 2002 - 2021 (continued - suite)**

	City proper - Ville proprement dite				Urban agglomeration - Agglomération urbaine			
Continent, country or area, date, code <sup>a</sup> and city	Population			Surface area - Superficie (km <sup>2</sup> )	Population			Surface area - Superficie (km <sup>2</sup> )
Continent, pays ou zone, date, code <sup>a</sup> et ville	Both sexes - Les deux sexes	Male - Masculin	Female - Féminin		Both sexes - Les deux sexes	Male - Masculin	Female - Féminin	
EUROPE								
Iceland - Islande <sup>72</sup>								
1 VII 2019 (ESDJ)								
REYKJAVIK .....	129 965	66 305	63 660	...	230 633	117 298	113 335	...
Ireland - Irlande								
1 IV 2016 (ESDJ)								
Cork .....	124 391	61 255	63 136	...	...	...	...	...
DUBLIN .....	544 107	267 319	276 788	...	...	...	...	...
Isle of Man - Île de Man								
23 IV 2006 (CDJC)								
DOUGLAS .....	26 218	13 000	13 218	...	...	...	...	...
Italy - Italie								
1 VII 2020 (ESDJ)								
Bari .....	316 245	151 875	164 370	...	...	...	...	...
Bergamo .....	120 388	56 991	63 398	...	...	...	...	...
Bologna .....	393 551	186 428	207 124	...	...	...	...	...
Bolzano .....	107 655	51 840	55 815	...	...	...	...	...
Brescia .....	196 822	94 020	102 802	...	...	...	...	...
Cagliari .....	150 289	69 887	80 402	...	...	...	...	...
Catania .....	298 311	142 933	155 379	...	...	...	...	...
Ferrara .....	132 284	62 628	69 657	...	...	...	...	...
Firenze .....	367 673	172 214	195 460	...	...	...	...	...
Foggia .....	148 570	72 489	76 081	...	...	...	...	...
Forlì .....	117 850	57 089	60 761	...	...	...	...	...
Genova .....	566 081	268 456	297 626	...	...	...	...	...
Giugliano in Campania .....	120 470	59 621	60 850	...	...	...	...	...
Latina .....	127 299	62 137	65 162	...	...	...	...	...
Livorno .....	156 194	75 048	81 146	...	...	...	...	...
Messina .....	224 877	107 624	117 253	...	...	...	...	...
Milano .....	1 390 412	669 592	720 820	...	...	...	...	...
Modena .....	187 714	90 446	97 268	...	...	...	...	...
Monza .....	123 681	59 423	64 258	...	...	...	...	...
Napoli .....	935 472	447 282	488 191	...	...	...	...	...
Novara .....	102 756	49 716	53 040	...	...	...	...	...
Padova .....	209 904	99 561	110 343	...	...	...	...	...
Palermo .....	642 654	306 439	336 215	...	...	...	...	...
Parma .....	198 227	95 593	102 634	...	...	...	...	...
Perugia .....	164 801	79 016	85 785	...	...	...	...	...
Pescara .....	119 314	56 177	63 138	...	...	...	...	...
Piacenza .....	103 496	49 764	53 732	...	...	...	...	...
Prato .....	197 817	96 514	101 303	...	...	...	...	...
Ravenna .....	157 355	76 272	81 084	...	...	...	...	...
Reggio di Calabria .....	173 956	83 159	90 797	...	...	...	...	...
Reggio nell'Emilia .....	170 843	83 591	87 252	...	...	...	...	...
Rimini .....	149 788	71 958	77 830	...	...	...	...	...
ROMA .....	2 789 260	1 319 912	1 469 348	...	...	...	...	...
Salerno .....	130 381	61 036	69 346	...	...	...	...	...
Sassari .....	123 890	59 556	64 334	...	...	...	...	...
Siracusa .....	118 055	57 742	60 313	...	...	...	...	...
Taranto .....	190 884	91 199	99 685	...	...	...	...	...
Terni .....	108 993	51 678	57 315	...	...	...	...	...
Torino .....	858 058	409 774	448 284	...	...	...	...	...
Trento .....	119 760	57 781	61 979	...	...	...	...	...
Trieste .....	201 111	96 442	104 669	...	...	...	...	...
Venezia .....	257 384	122 908	134 477	...	...	...	...	...
Verona .....	258 559	123 011	135 548	...	...	...	...	...
Vicenza .....	110 484	52 747	57 738	...	...	...	...	...
Jersey								
21 III 2021 (CDJC)								
ST. HELIER .....	35 822	...	...	...	...	...	...	...
Latvia - Lettonie								
1 I 2021 (CDJC)								
RIGA .....	614 618 <sup>16</sup>	273 222 <sup>16</sup>	341 396 <sup>16</sup>	253	...	...	...	...
Liechtenstein								
1 VII 2021 (ESDJ)								
VADUZ .....	5 774	2 830	2 944	17	...	...	...	...

**8. Population of capital cities and cities of 100 000 or more inhabitants: latest available year, 2002 - 2021**  
**Population des capitales et des villes de 100 000 habitants ou plus : dernière année disponible, 2002 - 2021 (continued - suite)**

	City proper - Ville proprement dite				Urban agglomeration - Agglomération urbaine			
Continent, country or area, date, code <sup>a</sup> and city	Population			Surface area - Superficie (km <sup>2</sup> )	Population			Surface area - Superficie (km <sup>2</sup> )
Continent, pays ou zone, date, code <sup>a</sup> et ville	Both sexes - Les deux sexes	Male - Masculin	Female - Féminin		Both sexes - Les deux sexes	Male - Masculin	Female - Féminin	
EUROPE								
Lithuania - Lituanie								
1 I 2021 (CDJC)								
Kaunas .....	298 753	134 560	164 193	...	...	...	...	...
Klaipeda .....	152 008	69 515	82 493	...	...	...	...	...
Shauliai .....	100 653	45 548	55 105	...	...	...	...	...
VILNIUS .....	546 155	250 083	296 072	...	...	...	...	...
Luxembourg								
1 I 2021 (ESDJ)								
LUXEMBOURG-VILLE .....	124 509	64 213	60 296	51	...	...	...	...
Malta - Malte								
1 VII 2020 (ESDJ)								
VALLETTA .....	5 876 <sup>73</sup>	2 956 <sup>73</sup>	2 920 <sup>73</sup>	1	...	...	...	...
Monaco								
9 VI 2008 (CDJC)								
MONACO .....	31 109	15 076 <sup>74</sup>	15 914 <sup>74</sup>	...	...	...	...	...
Montenegro - Monténégro								
1 IV 2011 (CDJC)								
PODGORICA .....	185 937	90 614	95 323	1441	...	...	...	...
Netherlands - Pays-Bas								
1 I 2015 (ESDJ)								
Alkmaar .....	107 106	52 973	54 133	...	...	...	...	...
Almere .....	196 932	97 666	99 266	...	...	...	...	...
Alphen aan den .....	107 396	53 321	54 075	...	...	...	...	...
Amersfoort .....	152 481	74 967	77 514	...	...	...	...	...
AMSTERDAM .....	821 752	404 881	416 871	...	...	...	...	...
Apeldoorn .....	158 099	78 163	79 936	...	...	...	...	...
Arnhem .....	152 293	75 872	76 421	...	...	...	...	...
Breda .....	180 937	88 620	92 317	...	...	...	...	...
Delft .....	101 030	54 035	46 995	...	...	...	...	...
Dordrecht .....	118 899	58 646	60 253	...	...	...	...	...
Ede .....	111 575	54 790	56 785	...	...	...	...	...
Eindhoven .....	223 209	114 034	109 175	...	...	...	...	...
Emmen .....	107 775	53 399	54 376	...	...	...	...	...
Enschede .....	158 553	80 411	78 142	...	...	...	...	...
Groningen .....	200 336	99 657	100 679	...	...	...	...	...
Haarlem .....	156 645	76 481	80 164	...	...	...	...	...
Haarlemmermeer .....	144 152	71 642	72 510	...	...	...	...	...
Leeuwarden .....	107 691	53 264	54 427	...	...	...	...	...
Leiden .....	121 562	59 084	62 478	...	...	...	...	...
Maastricht .....	122 397	58 799	63 598	...	...	...	...	...
Nijmegen .....	170 681	81 934	88 747	...	...	...	...	...
Rotterdam .....	623 652	307 001	316 651	...	...	...	...	...
s-Gravenhage .....	514 861	254 187	260 674	...	...	...	...	...
s-Hertogenbosch .....	150 889	74 424	76 465	...	...	...	...	...
Tilburg .....	211 648	105 179	106 469	...	...	...	...	...
Utrecht .....	334 176	162 556	171 620	...	...	...	...	...
Venlo .....	100 536	49 978	50 558	...	...	...	...	...
Westland .....	104 302	51 937	52 365	...	...	...	...	...
Zaanstad .....	151 418	74 778	76 640	...	...	...	...	...
Zoetermeer .....	124 025	60 554	63 471	...	...	...	...	...
Zwolle .....	123 861	60 759	63 102	...	...	...	...	...
North Macedonia - Macédoine du Nord								
1 VII 2016 (ESDJ)								
SKOPJE .....	546 824	267 738	279 086	...	...	...	...	...
Norway - Norvège								
1 I 2019 (ESDJ)								
OSLO .....	681 067	339 597	341 470	...	...	...	...	...
Poland - Pologne <sup>75</sup>								
1 VII 2020 (ESDJ)								
Białystok .....	295 092 <sup>16</sup>	138 601 <sup>16</sup>	156 491 <sup>16</sup>	102 <sup>34</sup>	...	...	...	...
Bielsko-Biala .....	168 499 <sup>16</sup>	79 672 <sup>16</sup>	88 827 <sup>16</sup>	125 <sup>34</sup>	...	...	...	...
Bydgoszcz .....	347 716 <sup>16</sup>	163 796 <sup>16</sup>	183 920 <sup>16</sup>	176 <sup>34</sup>	...	...	...	...
Bytom .....	162 766 <sup>16</sup>	77 529 <sup>16</sup>	85 237 <sup>16</sup>	69 <sup>34</sup>	...	...	...	...
Chorzów .....	106 717 <sup>16</sup>	50 731 <sup>16</sup>	55 986 <sup>16</sup>	33 <sup>34</sup>	...	...	...	...
Częstochowa .....	218 812 <sup>16</sup>	102 984 <sup>16</sup>	115 828 <sup>16</sup>	160 <sup>34</sup>	...	...	...	...

**8. Population of capital cities and cities of 100 000 or more inhabitants: latest available year, 2002 - 2021**  
**Population des capitales et des villes de 100 000 habitants ou plus : dernière année disponible, 2002 - 2021 (continued - suite)**

	City proper - Ville proprement dite				Urban agglomeration - Agglomération urbaine			
Continent, country or area, date, code <sup>a</sup> and city	Population			Surface area - Superficie (km <sup>2</sup> )	Population			Surface area - Superficie (km <sup>2</sup> )
Continent, pays ou zone, date, code <sup>a</sup> et ville	Both sexes - Les deux sexes	Male - Masculin	Female - Féminin		Both sexes - Les deux sexes	Male - Masculin	Female - Féminin	
EUROPE								
Poland - Pologne <sup>75</sup>								
1 VII 2020 (ESDJ)								
Dabrowa Górnicza.....	118 003 <sup>16</sup>	56 404 <sup>16</sup>	61 599 <sup>16</sup>	189 <sup>34</sup>	...	...	...	...
Elbląg.....	117 164 <sup>16</sup>	55 902 <sup>16</sup>	61 262 <sup>16</sup>	80 <sup>34</sup>	...	...	...	...
Gdańsk.....	472 094 <sup>16</sup>	224 058 <sup>16</sup>	248 036 <sup>16</sup>	262 <sup>34</sup>	...	...	...	...
Gdynia.....	243 124 <sup>16</sup>	114 645 <sup>16</sup>	128 479 <sup>16</sup>	135 <sup>34</sup>	...	...	...	...
Gliwice.....	177 056 <sup>16</sup>	85 213 <sup>16</sup>	91 843 <sup>16</sup>	134 <sup>34</sup>	...	...	...	...
Gorzów Wielkopolski.....	121 878 <sup>16</sup>	57 937 <sup>16</sup>	63 941 <sup>16</sup>	86 <sup>34</sup>	...	...	...	...
Katowice.....	296 468 <sup>16</sup>	141 804 <sup>16</sup>	154 664 <sup>16</sup>	165 <sup>34</sup>	...	...	...	...
Kielce.....	192 650 <sup>16</sup>	90 410 <sup>16</sup>	102 240 <sup>16</sup>	110 <sup>34</sup>	...	...	...	...
Koszalin.....	105 714 <sup>16</sup>	49 676 <sup>16</sup>	56 038 <sup>16</sup>	98 <sup>34</sup>	...	...	...	...
Kraków.....	777 520 <sup>16</sup>	363 520 <sup>16</sup>	414 000 <sup>16</sup>	327 <sup>34</sup>	...	...	...	...
Łódź.....	677 864 <sup>16</sup>	309 234 <sup>16</sup>	368 630 <sup>16</sup>	293 <sup>34</sup>	...	...	...	...
Lublin.....	341 591 <sup>16</sup>	157 513 <sup>16</sup>	184 078 <sup>16</sup>	148 <sup>34</sup>	...	...	...	...
Olsztyn.....	173 624 <sup>16</sup>	80 981 <sup>16</sup>	92 643 <sup>16</sup>	88 <sup>34</sup>	...	...	...	...
Opole.....	127 198 <sup>16</sup>	59 901 <sup>16</sup>	67 297 <sup>16</sup>	149 <sup>34</sup>	...	...	...	...
Płock.....	117 771 <sup>16</sup>	55 417 <sup>16</sup>	62 354 <sup>16</sup>	88 <sup>34</sup>	...	...	...	...
Poznań.....	533 773 <sup>16</sup>	249 596 <sup>16</sup>	284 177 <sup>16</sup>	262 <sup>34</sup>	...	...	...	...
Radom.....	208 587 <sup>16</sup>	98 862 <sup>16</sup>	109 725 <sup>16</sup>	112 <sup>34</sup>	...	...	...	...
Ruda Śląska.....	135 965 <sup>16</sup>	65 680 <sup>16</sup>	70 285 <sup>16</sup>	78 <sup>34</sup>	...	...	...	...
Rybnik.....	136 299 <sup>16</sup>	66 530 <sup>16</sup>	69 769 <sup>16</sup>	148 <sup>34</sup>	...	...	...	...
Rzeszów.....	194 775 <sup>16</sup>	92 630 <sup>16</sup>	102 145 <sup>16</sup>	126 <sup>34</sup>	...	...	...	...
Sosnowiec.....	197 563 <sup>16</sup>	93 308 <sup>16</sup>	104 255 <sup>16</sup>	91 <sup>34</sup>	...	...	...	...
Szczecin.....	399 831 <sup>16</sup>	189 922 <sup>16</sup>	209 909 <sup>16</sup>	301 <sup>34</sup>	...	...	...	...
Tarnów.....	105 101 <sup>16</sup>	49 588 <sup>16</sup>	55 513 <sup>16</sup>	72 <sup>34</sup>	...	...	...	...
Torun.....	198 628 <sup>16</sup>	92 177 <sup>16</sup>	106 451 <sup>16</sup>	116 <sup>34</sup>	...	...	...	...
Tychy.....	125 892 <sup>16</sup>	60 562 <sup>16</sup>	65 330 <sup>16</sup>	82 <sup>34</sup>	...	...	...	...
Wałbrzych.....	109 252 <sup>16</sup>	51 474 <sup>16</sup>	57 778 <sup>16</sup>	85 <sup>34</sup>	...	...	...	...
WARSZAWA.....	1 792 692 <sup>16</sup>	827 024 <sup>16</sup>	965 668 <sup>16</sup>	517 <sup>34</sup>	...	...	...	...
Wrocław.....	107 796 <sup>16</sup>	50 530 <sup>16</sup>	57 266 <sup>16</sup>	84 <sup>34</sup>	...	...	...	...
Wrocław.....	642 473 <sup>16</sup>	301 233 <sup>16</sup>	341 240 <sup>16</sup>	293 <sup>34</sup>	...	...	...	...
Zabrze.....	169 736 <sup>16</sup>	81 838 <sup>16</sup>	87 898 <sup>16</sup>	80 <sup>34</sup>	...	...	...	...
Zielona Góra.....	141 631 <sup>16</sup>	67 561 <sup>16</sup>	74 070 <sup>16</sup>	277 <sup>34</sup>	...	...	...	...
Portugal								
1 VII 2020 (ESDJ)								
Amadora.....	184 812	85 688	99 124	23.8 <sup>34</sup>	...	...	...	...
LISBOA.....	509 565	233 803	275 762	100.1 <sup>34</sup>	...	...	...	...
Porto.....	216 747	97 436	119 311	41.4 <sup>34</sup>	...	...	...	...
Republic of Moldova - République de Moldova <sup>76</sup>								
12 V 2014 (CDFC)								
CHIȘINĂU (KISHINEV).....	339 079	157 341	181 738	...	...	...	...	...
Romania - Roumanie								
1 I 2021* (ESDF)								
BUCUREȘTI.....	1 823 526	847 176	976 350	240	...	...	...	...
Russian Federation - Fédération de Russie								
1 VII 2012 (ESDJ)								
Abakan.....	168 655	77 052	91 603	...	...	...	...	...
Achinsk.....	107 943	48 069	59 874	...	109 229	...	...	...
Almetievsk.....	148 384	69 433	78 951	...	...	...	...	...
Anapa.....	...	...	...	...	156 928	...	...	...
Angarsk.....	231 944	105 405	126 539	...	...	...	...	...
Arkhangelsk.....	350 258	156 523	193 735	...	357 264	...	...	...
Armavir.....	190 831	87 524	103 307	...	209 742	...	...	...
Artem (Primorskiy Krai).....	102 605	49 147	53 458	...	112 102	...	...	...
Arzamas.....	105 506	47 208	58 298	...	...	...	...	...
Astrakhan.....	526 363	241 489	284 874	...	...	...	...	...
Balakovo.....	196 918	88 075	108 843	...	...	...	...	...
Balashikha.....	228 567	112 191	116 376	...	238 284	...	...	...
Barnaul.....	625 679	279 300	346 379	...	686 306	...	...	...
Bataisk.....	115 016	54 477	60 539	...	...	...	...	...
Belgorod.....	369 815	167 120	202 695	...	...	...	...	...
Belovo.....	...	...	...	...	132 144	...	...	...
Berezniki.....	153 806	68 365	85 441	...	...	...	...	...

**8. Population of capital cities and cities of 100 000 or more inhabitants: latest available year, 2002 - 2021**  
**Population des capitales et des villes de 100 000 habitants ou plus : dernière année disponible, 2002 - 2021 (continued - suite)**

	City proper - Ville proprement dite				Urban agglomeration - Agglomération urbaine			
Continent, country or area, date, code <sup>a</sup> and city	Population				Population			
Continent, pays ou zone, date, code <sup>a</sup> et ville	Both sexes - Les deux sexes	Male - Masculin	Female - Féminin	Surface area - Superficie (km <sup>2</sup> )	Both sexes - Les deux sexes	Male - Masculin	Female - Féminin	Surface area - Superficie (km <sup>2</sup> )
EUROPE								
Russian Federation - Fédération de Russie								
1 VII 2012 (ESDJ)								
Biisk .....	206 327	91 943	114 384	...	215 780	...	...	...
Blagoveshchensk (Amurskaya oblast) .....	216 691	97 135	119 556	...	222 065	...	...	...
Bor .....	...	...	...	...	122 201	...	...	...
Bratsk .....	242 604	109 596	133 008	...	...	...	...	...
Bryansk .....	411 798	183 540	228 258	...	430 987	...	...	...
Cheboksary .....	462 669	206 721	255 948	...	473 189	...	...	...
Chelyabinsk .....	1 149 829	514 456	635 373	...	...	...	...	...
Cherepovets .....	315 186	142 977	172 209	...	...	...	...	...
Cherkessk .....	126 884	55 588	71 296	...	...	...	...	...
Chita .....	329 391	152 092	177 299	...	329 868	...	...	...
Derbent .....	119 647	57 527	62 120	...	...	...	...	...
Dimitrovgrad .....	120 750	55 838	64 912	...	...	...	...	...
Domodedovo .....	...	...	...	...	142 743	...	...	...
Dzerzhinsk (Nizhegorodskaya oblast) .....	238 327	105 346	132 981	...	248 649	...	...	...
Ekaterinburg .....	1 386 909	621 499	765 410	...	1 420 285	...	...	...
Elektrostal .....	156 136	71 093	85 043	...	...	...	...	...
Elets .....	107 347	48 757	58 590	...	...	...	...	...
Elista .....	104 177	47 317	56 860	...	108 753	...	...	...
Engels .....	210 190	95 953	114 237	...	211 825	...	...	...
Esentuky .....	101 851	45 327	56 524	...	...	...	...	...
Groznyi .....	276 524	136 615	139 909	...	...	...	...	...
Hasaviurt .....	133 188	63 867	69 321	...	...	...	...	...
Irkutsk .....	601 993	269 003	332 990	...	...	...	...	...
Ivanovo .....	408 952	180 083	228 869	...	...	...	...	...
Izhevsk .....	631 182	281 708	349 474	...	...	...	...	...
Kaliningrad (Kaliningradskaya oblast) .....	437 456	200 849	236 607	...	...	...	...	...
Kaluga .....	328 871	146 008	182 863	...	344 766	...	...	...
Kamensk-Uralsky .....	172 639	77 327	95 312	...	174 493	...	...	...
Kamyshin .....	117 352	53 822	63 530	...	...	...	...	...
Kaspiysk .....	102 421	49 393	53 028	...	...	...	...	...
Kazan .....	1 168 745	520 694	648 051	...	...	...	...	...
Kemerovo .....	538 188	240 431	297 757	...	...	...	...	...
Khabarovsk .....	589 596	273 949	315 647	...	...	...	...	...
Khimki .....	218 275	99 122	119 153	...	...	...	...	...
Kirov .....	480 594	211 205	269 389	...	505 346	...	...	...
Kiselevsk .....	...	...	...	...	101 180	...	...	...
Kislovodsk .....	129 313	58 854	70 459	...	136 142	...	...	...
Kolomna .....	144 838	66 469	78 369	...	...	...	...	...
Komsomolsk-na-Amure .....	259 081	120 197	138 884	...	...	...	...	...
Kopeysk .....	139 161	66 142	73 019	...	141 291	...	...	...
Korolev (Moskovskaya oblast) .....	186 460	84 232	102 228	...	...	...	...	...
Kostroma .....	270 366	120 622	149 744	...	...	...	...	...
Kovrov .....	...	...	...	...	346 922	154 144	192 778	...
Krasnodar .....	773 970	350 519	423 451	...	861 181	...	...	...
Krasnogorsk .....	125 198	56 432	68 766	...	125 787	...	...	...
Krasnoyarsk .....	1 006 856	456 171	550 685	...	1 007 654	...	...	...
Kurgan .....	326 729	146 140	180 589	...	...	...	...	...
Kursk .....	425 950	189 025	236 925	...	...	...	...	...
Kyzyl .....	112 659	52 137	60 522	...	...	...	...	...
Leninsk-Kuznetsky .....	100 073	45 651	54 422	...	102 285	...	...	...
Lipetsk .....	508 585	230 178	278 407	...	...	...	...	...
Lyubertsy .....	178 884	80 564	98 320	...	...	...	...	...
Magadan .....	95 263	45 084	50 179	...	101 933	...	...	...
Magnitogorsk .....	410 733	186 534	224 199	...	...	...	...	...
Maikop .....	144 579	64 512	80 067	...	167 281	...	...	...
Makhachkala .....	575 243	271 687	303 556	...	701 753	...	...	...
Mezhdurechensk .....	100 278	46 498	53 780	...	102 465	...	...	...
Miass .....	150 806	67 824	82 982	...	166 205	...	...	...
MOSKVA .....	11 918 057	5 495 477	6 422 580	...	...	...	...	...
Murmansk .....	303 754	139 944	163 810	...	...	...	...	...
Murom .....	113 330	50 293	63 037	...	122 545	...	...	...
Mytishchi .....	176 825	80 425	96 400	...	185 204	...	...	...
Naberezhnye Tchelny .....	517 831	237 620	280 211	...	...	...	...	...



**8. Population of capital cities and cities of 100 000 or more inhabitants: latest available year, 2002 - 2021**  
**Population des capitales et des villes de 100 000 habitants ou plus : dernière année disponible, 2002 - 2021 (continued - suite)**

	City proper - Ville proprement dite				Urban agglomeration - Agglomération urbaine			
Continent, country or area, date, code <sup>a</sup> and city	Population			Surface area - Superficie (km <sup>2</sup> )	Population			Surface area - Superficie (km <sup>2</sup> )
Continent, pays ou zone, date, code <sup>a</sup> et ville	Both sexes - Les deux sexes	Male - Masculin	Female - Féminin		Both sexes - Les deux sexes	Male - Masculin	Female - Féminin	
EUROPE								
Russian Federation - Fédération de Russie								
1 VII 2012 (ESDJ)								
Nakhodka .....	158 649	75 081	83 568	...	159 633	...	...	...
Naltchik.....	239 230	106 648	132 582	...	265 051	...	...	...
Nazran.....	100 574	44 126	56 448	...	...	...	...	...
Neftekamsk .....	123 202	57 271	65 931	...	135 013	...	...	...
Nefteyugansk .....	125 528	61 635	63 893	...	...	...	...	...
Nevinnomyssk .....	117 949	53 611	64 338	...	...	...	...	...
Nizhnekamsk .....	235 179	111 262	123 917	...	235 279	...	...	...
Nizhnevartovsk.....	261 011	125 937	135 074	...	...	...	...	...
Nizhny Novgorod.....	1 257 260	552 285	704 975	...	1 266 231	...	...	...
Nizhny Tagil .....	358 651	162 731	195 920	...	362 185	...	...	...
Noginsk .....	101 779	45 741	56 038	...	103 843	...	...	...
Norilsk .....	177 506	89 198	88 308	...	178 363	...	...	...
Novocheboksarsk .....	...	...	...	...	124 288	...	...	...
Novocherkassk.....	171 081	81 921	89 160	...	...	...	...	...
Novokuybishevsk .....	107 244	48 418	58 826	...	109 521	...	...	...
Novokuznetsk .....	549 383	247 386	301 997	...	...	...	...	...
Novomoskovsk (Tulskaya oblast).....	129 555	57 961	71 594	...	141 893	...	...	...
Novorossiysk .....	248 857	117 707	131 150	...	305 421	...	...	...
Novoshakhtinsk .....	110 243	50 410	59 833	...	...	...	...	...
Novosibirsk .....	1 511 369	694 959	816 410	...	...	...	...	...
Novotroitsk .....	...	...	...	...	103 061	...	...	...
Novy Urengoy.....	114 332	59 841	54 491	...	...	...	...	...
Noyabrsk .....	108 662	53 237	55 425	...	...	...	...	...
Obninsk .....	105 722	48 323	57 399	...	...	...	...	...
Odintsovo .....	137 706	63 405	74 301	...	143 848	...	...	...
Oktyabrsky .....	111 109	51 956	59 153	...	...	...	...	...
Omsk .....	1 158 627	526 757	631 870	...	...	...	...	...
Orekhovo-Zuevo.....	121 341	53 443	67 898	...	...	...	...	...
Orel.....	318 642	139 662	178 980	...	...	...	...	...
Orenburg .....	555 420	252 906	302 514	...	571 041	...	...	...
Orsk.....	237 194	106 127	131 067	...	241 327	...	...	...
Penza .....	519 948	234 270	285 678	...	...	...	...	...
Perm.....	1 007 272	444 386	562 886	...	1 007 285	...	...	...
Pervouralsk .....	125 421	56 144	69 277	...	149 796	...	...	...
Petropavlovsk-Kamchatsky .....	180 702	88 743	91 959	...	...	...	...	...
Petrozavodsk.....	267 102	118 638	148 464	...	...	...	...	...
Podolsk.....	200 059	89 931	110 128	...	...	...	...	...
Prokopyevsk .....	206 023	91 944	114 079	...	...	...	...	...
Pskov.....	205 062	92 439	112 623	...	...	...	...	...
Pushkino.....	104 020	46 649	57 371	...	...	...	...	...
Pyatigorsk.....	144 603	64 578	80 025	...	212 968	...	...	...
Rostov-na-Donu .....	1 100 091	501 068	599 023	...	...	...	...	...
Rubtsovsk.....	146 075	69 084	76 991	...	...	...	...	...
Ryazan .....	526 919	237 791	289 128	...	...	...	...	...
Rybinsk.....	197 359	87 921	109 438	...	...	...	...	...
Salavat .....	155 174	72 449	82 725	...	...	...	...	...
Samara (Samarskaya oblast).....	1 170 381	522 660	647 721	...	1 170 485	...	...	...
Saransk .....	298 103	132 543	165 560	...	326 473	...	...	...
Sarapyl .....	100 362	44 678	55 684	...	...	...	...	...
Saratov .....	838 321	373 676	464 645	...	...	...	...	...
Sergiev Posad.....	109 076	48 786	60 290	...	115 858	...	...	...
Serov .....	...	...	...	...	107 904	...	...	...
Serpukhov .....	126 729	57 494	69 235	...	...	...	...	...
Severodvinsk.....	189 313	87 781	101 532	...	190 513	...	...	...
Seversk .....	109 630	50 705	58 925	...	116 340	...	...	...
Shakhty .....	238 031	107 544	130 487	...	...	...	...	...
Shchelkovo.....	111 406	50 812	60 594	...	113 726	...	...	...
Smolensk.....	330 451	147 446	183 005	...	...	...	...	...
Sochi .....	364 171	164 632	199 539	...	441 407	...	...	...
St. Petersburg .....	4 990 602	2 247 375	2 743 227	...	...	...	...	...
Stary Oskol.....	220 719	100 902	119 817	...	256 790	...	...	...
Stavropol .....	408 361	187 593	220 768	...	408 560	...	...	...
Sterlitamak .....	275 087	125 443	149 644	...	...	...	...	...

**8. Population of capital cities and cities of 100 000 or more inhabitants: latest available year, 2002 - 2021**  
**Population des capitales et des villes de 100 000 habitants ou plus : dernière année disponible, 2002 - 2021 (continued - suite)**

	City proper - Ville proprement dite				Urban agglomeration - Agglomération urbaine			
Continent, country or area, date, code <sup>a</sup> and city	Population				Population			
Continent, pays ou zone, date, code <sup>a</sup> et ville	Both sexes - Les deux sexes	Male - Masculin	Female - Féminin	Surface area - Superficie (km <sup>2</sup> )	Both sexes - Les deux sexes	Male - Masculin	Female - Féminin	Surface area - Superficie (km <sup>2</sup> )
EUROPE								
Russian Federation - Fédération de Russie								
1 VII 2012 (ESDJ)								
Surgut.....	321 062	153 832	167 230	...	...	...	...	...
Syktivkar.....	239 341	107 945	131 396	...	255 283	...	...	...
Syzran.....	177 404	79 804	97 600	...	178 205	...	...	...
Taganrog.....	255 671	114 508	141 163	...	...	...	...	...
Tambov.....	281 348	126 427	154 921	...	...	...	...	...
Tobolsk.....	...	...	...	...	101 955	...	...	...
Tolyatti.....	719 363	331 248	388 115	...	...	...	...	...
Tomsk.....	543 596	252 173	291 423	...	565 000	...	...	...
Tula.....	496 656	220 675	275 981	...	...	...	...	...
Tver.....	407 896	180 459	227 437	...	...	...	...	...
Tyumen.....	621 918	288 291	333 627	...	644 799	...	...	...
Ufa.....	1 075 007	484 893	590 114	...	1 084 420	...	...	...
Uhta.....	99 680	47 563	52 117	...	121 479	...	...	...
Ulan-Ude.....	413 850	191 732	222 118	...	...	...	...	...
Ulyanovsk.....	614 878	278 103	336 775	...	637 637	...	...	...
Ussuriisk.....	163 465	79 562	83 903	...	189 502	...	...	...
Velikiy Novgorod.....	219 941	95 446	124 495	...	...	...	...	...
Vladikavkaz (Osetinskaya ASSR).....	309 173	139 818	169 355	...	327 448	...	...	...
Vladimir.....	346 922	154 144	192 778	...	349 525	...	...	...
Vladivostok.....	598 927	282 260	316 667	...	624 281	...	...	...
Volgodonsk.....	170 189	78 251	91 938	...	...	...	...	...
Volgograd.....	1 018 762	460 095	558 667	...	...	...	...	...
Vologda.....	305 397	135 292	170 105	...	313 679	...	...	...
Volzhsky.....	320 761	148 339	172 422	...	327 460	...	...	...
Voronezh.....	997 447	447 484	549 963	...	...	...	...	...
Yakutsk.....	282 419	132 612	149 807	...	298 926	...	...	...
Yaroslavl.....	597 161	262 042	335 119	...	...	...	...	...
Yoshkar-Ola.....	254 987	114 331	140 656	...	265 626	...	...	...
Yuzhno-Sakhalinsk.....	188 242	89 200	99 042	...	195 104	...	...	...
Zheleznodorozhny.....	138 814	62 719	76 095	...	...	...	...	...
Zhukovsky.....	106 555	49 027	57 528	...	...	...	...	...
Zlatoust.....	172 972	78 071	94 901	...	175 178	...	...	...
San Marino - Saint-Marin								
1 VII 2018 (ESDJ)								
SAN MARINO.....	4 127	2 008	2 119	...	...	...	...	...
Serbia - Serbie <sup>77</sup>								
1 VII 2020 (ESDJ)								
BEOGRAD (BELGRADE).....	1 387 422	646 289	741 133	716	1 694 480 <sup>21</sup>	799 786 <sup>21</sup>	894 694 <sup>21</sup>	3232 <sup>21</sup>
Čačak.....	71 038	33 725	37 313	35	108 737 <sup>21</sup>	52 716 <sup>21</sup>	56 021 <sup>21</sup>	636 <sup>21</sup>
Kragujevac.....	148 935	71 484	77 451	83	175 716 <sup>21</sup>	85 071 <sup>21</sup>	90 645 <sup>21</sup>	834 <sup>21</sup>
Kraljevo.....	64 876	31 254	33 622	42	115 921 <sup>21</sup>	56 953 <sup>21</sup>	58 968 <sup>21</sup>	1529 <sup>21</sup>
Kruševac.....	55 897	26 466	29 431	11	119 035 <sup>21</sup>	58 149 <sup>21</sup>	60 886 <sup>21</sup>	853 <sup>21</sup>
Leskovac.....	62 286	30 105	32 181	64	132 764 <sup>21</sup>	66 027 <sup>21</sup>	66 737 <sup>21</sup>	1024 <sup>21</sup>
Niš.....	184 740	88 012	96 728	49	254 723 <sup>21</sup>	123 355 <sup>21</sup>	131 368 <sup>21</sup>	596 <sup>21</sup>
Novi Pazar.....	74 667	36 922	37 745	15	107 822 <sup>21</sup>	53 747 <sup>21</sup>	54 075 <sup>21</sup>	742 <sup>21</sup>
Novi Sad.....	297 815	139 378	158 437	164	362 675 <sup>21</sup>	171 736 <sup>21</sup>	190 939 <sup>21</sup>	699 <sup>21</sup>
Pancevo.....	88 326	42 440	45 886	263	118 971 <sup>21</sup>	57 897 <sup>21</sup>	61 074 <sup>21</sup>	755 <sup>21</sup>
Šabac.....	51 996	24 334	27 662	31	109 340 <sup>21</sup>	53 420 <sup>21</sup>	55 920 <sup>21</sup>	797 <sup>21</sup>
Smederevo.....	61 010	29 462	31 548	42	101 332 <sup>21</sup>	49 956 <sup>21</sup>	51 376 <sup>21</sup>	484 <sup>21</sup>
Subotica.....	102 643	48 892	53 751	205	135 678 <sup>21</sup>	65 281 <sup>21</sup>	70 397 <sup>21</sup>	1007 <sup>21</sup>
Zrenjanin.....	72 465	34 515	37 950	193	114 679 <sup>21</sup>	55 893 <sup>21</sup>	58 786 <sup>21</sup>	1325 <sup>21</sup>
Slovakia - Slovaquie								
1 VII 2019 (ESDJ)								
BRATISLAVA.....	435 296	205 077	230 219	368 <sup>34</sup>	...	...	...	...
Kosice.....	238 676	114 389	124 287	244 <sup>34</sup>	...	...	...	...
Slovenia - Slovénie <sup>78</sup>								
1 I 2021 (CDJC)								
LJUBLJANA.....	285 604	139 265	146 339	...	287 497	140 198	147 299	...
Maribor.....	97 019	48 254	48 765	...	111 142	55 434	55 708	...

**8. Population of capital cities and cities of 100 000 or more inhabitants: latest available year, 2002 - 2021**  
**Population des capitales et des villes de 100 000 habitants ou plus : dernière année disponible, 2002 - 2021 (continued - suite)**

	City proper - Ville proprement dite				Urban agglomeration - Agglomération urbaine			
Continent, country or area, date, code <sup>a</sup> and city	Population				Population			
Continent, pays ou zone, date, code <sup>a</sup> et ville	Both sexes - Les deux sexes	Male - Masculin	Female - Féminin	Surface area - Superficie (km <sup>2</sup> )	Both sexes - Les deux sexes	Male - Masculin	Female - Féminin	Surface area - Superficie (km <sup>2</sup> )
EUROPE								
Spain - Espagne <sup>31</sup>								
1 VII 2020 (ESDJ)								
A Coruña .....	246 536 <sup>72</sup>	114 291 <sup>72</sup>	132 245 <sup>72</sup>	37.8	...	...	...	...
Albacete .....	173 529 <sup>72</sup>	84 789 <sup>72</sup>	88 739 <sup>72</sup>	1127	...	...	...	...
Alcalá de Henares .....	196 772 <sup>72</sup>	95 561 <sup>72</sup>	101 211 <sup>72</sup>	87.7	...	...	...	...
Alcobendas .....	117 503 <sup>72</sup>	56 136 <sup>72</sup>	61 366 <sup>72</sup>	45	...	...	...	...
Alcorcón .....	171 600 <sup>72</sup>	82 478 <sup>72</sup>	89 122 <sup>72</sup>	33.7	...	...	...	...
Algeciras .....	123 030 <sup>72</sup>	60 696 <sup>72</sup>	62 333 <sup>72</sup>	88	...	...	...	...
Alicante/Alacant .....	337 393 <sup>72</sup>	163 218 <sup>72</sup>	174 174 <sup>72</sup>	201.3	...	...	...	...
Almería .....	201 037 <sup>72</sup>	98 336 <sup>72</sup>	102 701 <sup>72</sup>	295.7	...	...	...	...
Badajoz .....	150 797 <sup>72</sup>	73 056 <sup>72</sup>	77 741 <sup>72</sup>	1440.4	...	...	...	...
Badalona .....	223 086 <sup>72</sup>	110 009 <sup>72</sup>	113 076 <sup>72</sup>	20.9	...	...	...	...
Barakaldo .....	101 196 <sup>72</sup>	48 809 <sup>72</sup>	52 387 <sup>72</sup>	25	...	...	...	...
Barcelona .....	1 650 457 <sup>72</sup>	784 726 <sup>72</sup>	865 731 <sup>72</sup>	100.8	...	...	...	...
Bilbao .....	348 294 <sup>72</sup>	164 647 <sup>72</sup>	183 647 <sup>72</sup>	41.3	...	...	...	...
Burgos .....	175 234 <sup>72</sup>	83 427 <sup>72</sup>	91 807 <sup>72</sup>	107.1	...	...	...	...
Cádiz .....	114 841 <sup>72</sup>	54 287 <sup>72</sup>	60 554 <sup>72</sup>	12.3	...	...	...	...
Cartagena .....	216 236 <sup>72</sup>	107 468 <sup>72</sup>	108 768 <sup>72</sup>	560.2	...	...	...	...
Castelló de la Plana .....	173 426 <sup>72</sup>	83 828 <sup>72</sup>	89 598 <sup>72</sup>	111.3	...	...	...	...
Córdoba .....	324 055 <sup>72</sup>	155 570 <sup>72</sup>	168 485 <sup>72</sup>	1254.6	...	...	...	...
Donostia/San Sebastián .....	188 171 <sup>72</sup>	88 843 <sup>72</sup>	99 328 <sup>72</sup>	60.9	...	...	...	...
Dos Hermanas .....	135 650 <sup>72</sup>	66 581 <sup>72</sup>	69 068 <sup>72</sup>	159.8	...	...	...	...
Elche/Elx .....	234 485 <sup>72</sup>	116 304 <sup>72</sup>	118 181 <sup>72</sup>	326.5	...	...	...	...
Fuenlabrada .....	193 373 <sup>72</sup>	95 190 <sup>72</sup>	98 183 <sup>72</sup>	39.4	...	...	...	...
Getafe .....	184 137 <sup>72</sup>	89 851 <sup>72</sup>	94 286 <sup>72</sup>	78.4	...	...	...	...
Gijón .....	270 306 <sup>72</sup>	127 223 <sup>72</sup>	143 083 <sup>72</sup>	184	...	...	...	...
Girona .....	102 650 <sup>72</sup>	49 429 <sup>72</sup>	53 221 <sup>72</sup>	39	...	...	...	...
Granada .....	232 711 <sup>72</sup>	107 408 <sup>72</sup>	125 303 <sup>72</sup>	88.1	...	...	...	...
Huelva .....	143 187 <sup>72</sup>	68 718 <sup>72</sup>	74 469 <sup>72</sup>	151.6	...	...	...	...
Jaén .....	112 344 <sup>72</sup>	54 021 <sup>72</sup>	58 323 <sup>72</sup>	424.2	...	...	...	...
Jerez de la Frontera .....	212 953 <sup>72</sup>	103 982 <sup>72</sup>	108 970 <sup>72</sup>	1187.9	...	...	...	...
Las Palmas de Gran Canaria .....	379 949 <sup>72</sup>	183 238 <sup>72</sup>	196 711 <sup>72</sup>	103.3	...	...	...	...
Leganés .....	189 438 <sup>72</sup>	91 652 <sup>72</sup>	97 785 <sup>72</sup>	43.1	...	...	...	...
León .....	123 039 <sup>72</sup>	55 678 <sup>72</sup>	67 361 <sup>72</sup>	39	...	...	...	...
L'Hospitalet de Llobregat .....	267 019 <sup>72</sup>	129 140 <sup>72</sup>	137 879 <sup>72</sup>	13.6	...	...	...	...
Lleida .....	140 241 <sup>72</sup>	69 465 <sup>72</sup>	70 776 <sup>72</sup>	211.8	...	...	...	...
Logroño .....	151 646 <sup>72</sup>	71 901 <sup>72</sup>	79 745 <sup>72</sup>	79	...	...	...	...
MADRID .....	3 320 069 <sup>72</sup>	1 547 396 <sup>72</sup>	1 772 672 <sup>72</sup>	605.8	...	...	...	...
Málaga .....	577 932 <sup>72</sup>	277 511 <sup>72</sup>	300 421 <sup>72</sup>	395.7	...	...	...	...
Marbella .....	147 795 <sup>72</sup>	70 852 <sup>72</sup>	76 943 <sup>72</sup>	117.2	...	...	...	...
Mataró .....	129 390 <sup>72</sup>	64 281 <sup>72</sup>	65 109 <sup>72</sup>	22.3	...	...	...	...
Móstoles .....	209 974 <sup>72</sup>	102 099 <sup>72</sup>	107 874 <sup>72</sup>	45.4	...	...	...	...
Murcia .....	459 876 <sup>72</sup>	225 267 <sup>72</sup>	234 608 <sup>72</sup>	885.1	...	...	...	...
Ourense .....	105 119 <sup>72</sup>	47 649 <sup>72</sup>	57 470 <sup>72</sup>	84.8	...	...	...	...
Oviedo .....	218 731 <sup>72</sup>	101 185 <sup>72</sup>	117 545 <sup>72</sup>	186.7	...	...	...	...
Palma .....	420 976 <sup>72</sup>	205 951 <sup>72</sup>	215 025 <sup>72</sup>	208.6	...	...	...	...
Pamplona/Iruña .....	203 512 <sup>72</sup>	96 108 <sup>72</sup>	107 404 <sup>72</sup>	25.1	...	...	...	...
Parla .....	132 585 <sup>72</sup>	66 014 <sup>72</sup>	66 571 <sup>72</sup>	24.5	...	...	...	...
Reus .....	106 126 <sup>72</sup>	51 316 <sup>72</sup>	54 809 <sup>72</sup>	52.9	...	...	...	...
Sabadell .....	216 362 <sup>72</sup>	105 232 <sup>72</sup>	111 130 <sup>72</sup>	37.5	...	...	...	...
Salamanca .....	144 047 <sup>72</sup>	65 264 <sup>72</sup>	78 783 <sup>72</sup>	39.6	...	...	...	...
San Cristóbal de La Laguna .....	158 460 <sup>72</sup>	76 410 <sup>72</sup>	82 050 <sup>72</sup>	102.5	...	...	...	...
Santa Coloma de Gramenet .....	119 866 <sup>72</sup>	59 203 <sup>72</sup>	60 663 <sup>72</sup>	7.1	...	...	...	...
Santa Cruz de Tenerife .....	208 878 <sup>72</sup>	99 639 <sup>72</sup>	109 239 <sup>72</sup>	150.4	...	...	...	...
Santander .....	172 798 <sup>72</sup>	79 694 <sup>72</sup>	93 103 <sup>72</sup>	36.1	...	...	...	...
Sevilla .....	687 814 <sup>72</sup>	326 162 <sup>72</sup>	361 652 <sup>72</sup>	142	...	...	...	...
Tarragona .....	135 966 <sup>72</sup>	66 391 <sup>72</sup>	69 575 <sup>72</sup>	58.8	...	...	...	...
Telde .....	102 780 <sup>72</sup>	50 444 <sup>72</sup>	52 335 <sup>72</sup>	100.3	...	...	...	...
Terrassa .....	223 319 <sup>72</sup>	109 796 <sup>72</sup>	113 522 <sup>72</sup>	70.1	...	...	...	...
Torrejón de Ardoz .....	132 812 <sup>72</sup>	65 291 <sup>72</sup>	67 520 <sup>72</sup>	32.6	...	...	...	...
València .....	794 979 <sup>72</sup>	377 615 <sup>72</sup>	417 364 <sup>72</sup>	139.3	...	...	...	...

**8. Population of capital cities and cities of 100 000 or more inhabitants: latest available year, 2002 - 2021**  
**Population des capitales et des villes de 100 000 habitants ou plus : dernière année disponible, 2002 - 2021 (continued - suite)**

	City proper - Ville proprement dite				Urban agglomeration - Agglomération urbaine			
Continent, country or area, date, code <sup>a</sup> and city	Population			Surface area - Superficie (km²)	Population			Surface area - Superficie (km²)
Continent, pays ou zone, date, code <sup>a</sup> et ville	Both sexes - Les deux sexes	Male - Masculin	Female - Féminin		Both sexes - Les deux sexes	Male - Masculin	Female - Féminin	
EUROPE								
Spain - Espagne <sup>31</sup>								
1 VII 2020 (ESDJ)								
Valladolid .....	298 520 <sup>72</sup>	139 890 <sup>72</sup>	158 629 <sup>72</sup>	197.4	...	...	...	...
Vigo .....	295 264 <sup>72</sup>	139 399 <sup>72</sup>	155 865 <sup>72</sup>	109.1	...	...	...	...
Vitoria-Gasteiz .....	253 544 <sup>72</sup>	123 359 <sup>72</sup>	130 185 <sup>72</sup>	276.7	...	...	...	...
Zaragoza .....	678 589 <sup>72</sup>	324 607 <sup>72</sup>	353 982 <sup>72</sup>	973.9	...	...	...	...
Sweden - Suède								
1 VII 2007 (ESDJ)								
Göteborg .....	491 630	242 916	248 714	449	...	...	...	...
Helsingborg .....	124 188	60 672	63 516	346	...	...	...	...
Jönköping .....	122 952	60 462	62 490	1485	...	...	...	...
Linköping .....	139 474	70 239	69 235	1431	...	...	...	...
Malmö .....	278 523	135 997	142 526	154	...	...	...	...
Norrköping .....	126 072	62 323	63 749	1491	...	...	...	...
Orebro .....	129 703	63 123	66 581	1371	...	...	...	...
STOCKHOLM .....	789 024	384 243	404 781	187	...	...	...	...
Umeå .....	111 503	55 549	55 955	2316	...	...	...	...
Uppsala .....	186 364	91 149	95 215	2465	...	...	...	...
Västerås .....	133 324	66 056	67 269	956	...	...	...	...
Switzerland - Suisse								
31 XII 2020 (ESDJ)								
Baden-Brugg .....	32 359	16 250	16 109	...	114 155 <sup>79</sup>	57 065 <sup>79</sup>	57 090 <sup>79</sup>	...
Bâle .....	173 863	84 761	89 102	...	555 526 <sup>79</sup>	271 994 <sup>79</sup>	283 532 <sup>79</sup>	...
BERNE .....	134 794	65 242	69 552	...	424 161 <sup>79</sup>	206 683 <sup>79</sup>	217 478 <sup>79</sup>	...
Biel/Bienne .....	55 206	27 204	28 002	...	108 042 <sup>79</sup>	53 071 <sup>79</sup>	54 971 <sup>79</sup>	...
Fribourg .....	38 039	18 884	19 155	...	110 731 <sup>79</sup>	55 150 <sup>79</sup>	55 581 <sup>79</sup>	...
Genève .....	203 856	97 976	105 880	...	606 748 <sup>79</sup>	294 682 <sup>79</sup>	312 066 <sup>79</sup>	...
Lausanne .....	140 202	67 803	72 399	...	433 676 <sup>79</sup>	213 051 <sup>79</sup>	220 625 <sup>79</sup>	...
Lugano .....	62 315	29 991	32 324	...	150 105 <sup>79</sup>	72 799 <sup>79</sup>	77 306 <sup>79</sup>	...
Luzern .....	82 620	39 878	42 742	...	235 224 <sup>79</sup>	115 967 <sup>79</sup>	119 257 <sup>79</sup>	...
Olten-Zofingen .....	30 600	15 102	15 498	...	103 924 <sup>79</sup>	52 017 <sup>79</sup>	51 907 <sup>79</sup>	...
St. Gallen .....	76 213	37 720	38 493	...	167 968 <sup>79</sup>	83 463 <sup>79</sup>	84 505 <sup>79</sup>	...
Winterthur .....	114 220	56 436	57 784	...	146 221 <sup>79</sup>	72 421 <sup>79</sup>	73 800 <sup>79</sup>	...
Zug .....	30 934	15 735	15 199	...	134 184 <sup>79</sup>	67 951 <sup>79</sup>	66 233 <sup>79</sup>	...
Zürich .....	421 878	211 220	210 658	...	1 414 771 <sup>79</sup>	706 489 <sup>79</sup>	708 282 <sup>79</sup>	...
Ukraine								
1 I 2018 (ESDJ)								
Alchevsk .....	107 542	49 388	58 154	...	...	...	...	...
Berdiansk .....	111 955	49 467	62 488	...	114 999	50 916	64 083	...
Bila Tserkva .....	205 247	94 552	110 695	...	...	...	...	...
Cherkasy .....	275 469	125 816	149 653	...	276 363	126 286	150 077	...
Chernihiv .....	283 579	130 070	153 509	...	...	...	...	...
Chernivtsi .....	261 924	120 154	141 770	...	...	...	...	...
Dnepropetrovsk .....	990 381	448 624	541 757	...	992 812	449 811	543 001	...
Dniprodzerzhynsk .....	234 516	105 482	129 034	...	241 432	108 600	132 832	...
Donets'k .....	910 252	402 964	507 288	...	926 086	410 162	515 924	...
Enakievo (Yenakievo) .....	78 867	34 982	43 885	...	106 873	47 580	59 293	...
Gorlivka .....	243 536	109 276	134 260	...	260 223	116 767	143 456	...
Ivano-Frankivsk .....	232 502	108 571	123 931	...	254 696	118 538	136 158	...
Kharkiv .....	1 430 515	661 485	769 030	...	...	...	...	...
Kherson .....	287 826	129 252	158 574	...	324 888	146 606	178 282	...
Khmelnitsky (Hmilnyk) .....	265 583	122 358	143 225	...	...	...	...	...
Kirovograd .....	225 489	102 466	123 023	...	233 509	106 112	127 397	...
Kramatorsk .....	155 155	69 162	85 993	...	188 096	84 508	103 588	...
Krasny Lutch .....	80 602	37 365	43 237	...	120 539	56 080	64 459	...
Kremenchug .....	220 271	99 788	120 483	...	...	...	...	...
Krivoy Rog .....	628 181	282 312	345 869	...	630 941	283 708	347 233	...
KYIV .....	2 893 215	1 338 208	1 555 007	...	...	...	...	...
Lugansk .....	403 254	179 899	223 355	...	429 077	192 140	236 937	...
Luts'k .....	213 422	96 046	117 376	...	...	...	...	...
Lviv .....	720 105	336 316	383 789	...	750 044	350 357	399 687	...
Lysychansk .....	97 935	44 135	53 800	...	112 489	50 742	61 747	...
Makijivka .....	343 102	154 621	188 481	...	380 789	172 086	208 703	...
Mariupol .....	441 098	200 308	240 790	...	462 319	210 216	252 103	...

**8. Population of capital cities and cities of 100 000 or more inhabitants: latest available year, 2002 - 2021**  
**Population des capitales et des villes de 100 000 habitants ou plus : dernière année disponible, 2002 - 2021 (continued - suite)**

	City proper - Ville proprement dite				Urban agglomeration - Agglomération urbaine			
Continent, country or area, date, code <sup>a</sup> and city	Population			Surface area - Superficie (km²)	Population			Surface area - Superficie (km²)
Continent, pays ou zone, date, code <sup>a</sup> et ville	Both sexes - Les deux sexes	Male - Masculin	Female - Féminin		Both sexes - Les deux sexes	Male - Masculin	Female - Féminin	
EUROPE								
Ukraine								
1 I 2018 (ESDJ)								
Melitopol .....	153 839	69 496	84 343	...	...	...	...	...
Nikolaev .....	481 760	218 915	262 845	...	...	...	...	...
Nikopol .....	114 156	50 748	63 408	...	...	...	...	...
Odessa .....	993 831	465 195	528 636	...	...	...	...	...
Pavlograd .....	107 127	48 998	58 129	...	...	...	...	...
Poltava .....	282 523	130 579	151 944	...	...	...	...	...
Rivne .....	243 152	111 490	131 662	...	...	...	...	...
Sievierodonetsk .....	104 828	46 578	58 250	...	115 013	51 434	63 579	...
Slovyansk .....	109 374	47 524	61 850	...	112 479	48 958	63 521	...
Sumy .....	263 681	118 921	144 760	...	266 550	120 314	146 236	...
Ternopil .....	217 171	100 200	116 971	...	...	...	...	...
Uzhhorod .....	112 436	52 377	60 059	...	...	...	...	...
Vinnitsa .....	370 017	169 260	200 757	...	...	...	...	...
Zaporozhye .....	741 496	334 920	406 576	...	...	...	...	...
Zhytomyr .....	265 679	122 455	143 224	...	...	...	...	...
United Kingdom of Great Britain and Northern Ireland - Royaume-Uni de Grande-Bretagne et d'Irlande du Nord <sup>80</sup>								
27 III 2011 (CDJC)								
Aberdeen .....	207 932	102 858	105 078	...	...	...	...	...
Belfast .....	280 211	134 693	145 518	...	...	...	...	...
Birmingham .....	1 085 810	534 038	551 772	...	...	...	...	...
Bolton .....	194 189	95 924	98 265	...	...	...	...	...
Bournemouth .....	187 503	93 390	94 113	...	...	...	...	...
Bradford .....	349 561	173 024	176 537	...	...	...	...	...
Brighton and Hove .....	229 700	115 245	114 455	...	...	...	...	...
Bristol .....	535 907	265 968	269 939	...	...	...	...	...
Cardiff .....	335 145	164 427	170 718	...	...	...	...	...
Coventry .....	325 949	162 069	163 880	...	...	...	...	...
Derby .....	255 394	126 402	128 992	...	...	...	...	...
Edinburgh .....	482 005	234 608	247 397	...	...	...	...	...
Glasgow <sup>81</sup> .....	1 209 143	580 857	628 286	...	...	...	...	...
Kingston-upon-Hull .....	284 321	141 905	142 416	...	...	...	...	...
Leeds .....	474 632	233 488	241 144	...	...	...	...	...
Leicester .....	443 760	218 722	225 038	...	...	...	...	...
Liverpool .....	552 267	271 342	280 925	...	...	...	...	...
LONDON <sup>82</sup> .....	8 135 667	4 015 297	4 120 370	...	...	...	...	...
Luton .....	211 228	105 905	105 323	...	...	...	...	...
Manchester .....	510 746	256 984	253 762	...	...	...	...	...
Newcastle-upon-Tyne .....	268 064	134 375	133 689	...	...	...	...	...
Northampton .....	215 173	105 617	109 556	...	...	...	...	...
Nottingham .....	289 301	145 855	143 446	...	...	...	...	...
Plymouth .....	234 982	116 444	118 538	...	...	...	...	...
Portsmouth .....	238 137	119 369	118 768	...	...	...	...	...
Reading .....	218 705	109 236	109 469	...	...	...	...	...
Sheffield .....	518 090	255 755	262 335	...	...	...	...	...
Southampton .....	253 651	127 630	126 021	...	...	...	...	...
Stoke-on-Trent .....	270 726	134 642	136 084	...	...	...	...	...
Wolverhampton .....	210 319	104 047	106 272	...	...	...	...	...
OCEANIA - OCÉANIE								
American Samoa - Samoa américaines <sup>29</sup>								
1 IV 2010 (CDJC)								
PAGO PAGO .....	3 656	...	...	...	...	...	...	...
Australia - Australie <sup>83</sup>								
1 VII 2020* (ESDJ)								
Adelaide .....	26 177	13 397	12 780	15.6	1 357 504	666 427	691 077	2246.2
Ballarat .....	111 361	53 954	57 407	739	...	...	...	...
Bendigo .....	119 980	58 544	61 436	3000	...	...	...	...
Brisbane .....	1 272 999	627 402	645 597	1342.7	2 475 680	1 220 532	1 255 148	5326.7
Cairns .....	168 449	82 995	85 454	1689.3	...	...	...	...

**8. Population of capital cities and cities of 100 000 or more inhabitants: latest available year, 2002 - 2021**  
**Population des capitales et des villes de 100 000 habitants ou plus : dernière année disponible, 2002 - 2021 (continued - suite)**

	City proper - Ville proprement dite				Urban agglomeration - Agglomération urbaine			
Continent, country or area, date, code <sup>a</sup> and city	Population				Population			
Continent, pays ou zone, date, code <sup>a</sup> et ville	Both sexes - Les deux sexes	Male - Masculin	Female - Féminin	Surface area - Superficie (km²)	Both sexes - Les deux sexes	Male - Masculin	Female - Féminin	Surface area - Superficie (km²)
OCEANIA - OCÉANIE								
Australia - Australie <sup>83</sup>								
1 VII 2020* (ESDJ)								
CANBERRA .....	431 380	212 950	218 430	2358.2	431 380	212 950	218 430	2358.2
Canberra-Queanbeyan.....	493 619	244 432	249 187	7677.1	...	...	...	...
Central Coast .....	345 809	169 252	176 557	1681.1	...	...	...	...
Darwin .....	82 030	41 303	40 727	111.3	133 268	68 837	64 431	374.4
Geelong .....	264 866	129 892	134 974	1248	282 412	138 571	143 841	1329
Gold Coast .....	635 191	308 787	326 404	1333.7	650 996	316 619	334 377	1857.9
Gold Coast-Tweed Heads .....	733 573	356 464	377 109	2641.4	...	...	...	...
Greater Adelaide .....	...	...	...	...	1 376 601	676 066	700 535	3259.8
Greater Brisbane .....	...	...	...	...	2 560 720	1 263 981	1 296 739	15842
Greater Darwin .....	...	...	...	...	147 231	76 424	70 807	3163.9
Greater Hobart .....	...	...	...	...	238 834	118 916	119 918	1695.4
Greater Melbourne .....	...	...	...	...	5 159 211	2 554 189	2 605 022	9992.5
Greater Perth .....	...	...	...	...	2 125 114	1 053 828	1 071 286	6416.2
Greater Sydney .....	...	...	...	...	5 367 206	2 668 288	2 698 918	12368.2
Hobart.....	55 250	27 655	27 595	77.9	219 071	108 921	110 150	1149.3
Melbourne .....	183 756	90 823	92 933	37.4	4 969 305	2 460 186	2 509 119	6189.1
Newcastle .....	167 363	83 206	84 157	186.8	177 049	87 996	89 053	224.9
Newcastle-Maitland .....	254 758	125 941	128 817	578.3	498 015	245 588	252 427	1179.1
Perth .....	30 971	16 238	14 733	13.7	2 083 645	1 031 921	1 051 724	3531.9
Sunshine Coast .....	336 482	162 541	173 941	2253.9	348 343	168 054	180 289	1633.1
Sydney .....	248 736	128 476	120 260	26.7	4 966 806	2 471 626	2 495 180	4196.3
Toowoomba .....	170 356	83 074	87 282	12957.2	...	...	...	...
Townsville .....	196 800	98 813	97 987	3730.8	...	...	...	...
Wollongong.....	219 798	109 383	110 415	684	...	...	...	...
Cook Islands - Îles Cook								
1 XII 2016 (CDFC)								
RAROTONGA .....	13 007	6 289	6 718	...	...	...	...	...
Fiji - Fidji								
16 IX 2007 (CDFC)								
SUVA .....	74 481	37 032	37 449	...	...	...	...	...
French Polynesia - Polynésie française								
17 VIII 2017 (CDJC)								
PAPEETE .....	26 925	13 464	13 461	...	...	...	...	...
Guam								
1 VII 2010 (ESDJ)								
AGANA .....	1 051	625	426	3	...	...	...	...
Kiribati								
7 XI 2015 (CDFC)								
TARAWA.....	...	...	...	...	63 017	30 416	32 601	...
Marshall Islands - Îles Marshall								
3 IV 2011 (CDFC)								
MAJURO .....	27 797	...	...	...	...	...	...	...
New Caledonia - Nouvelle-Calédonie								
10 IX 2019 (CDFC)								
NOUMEA.....	94 285	...	...	...	...	...	...	...
New Zealand - Nouvelle-Zélande <sup>84</sup>								
1 VII 2021* (ESDJ)								
Auckland.....	1 715 600	852 500	863 100	...	...	...	...	...
Christchurch .....	392 100	196 100	196 100	...	...	...	...	...
Dunedin .....	133 300	63 900	69 300	...	...	...	...	...
Hamilton .....	178 500	87 600	90 900	...	...	...	...	...
Lower Hutt .....	112 800	56 000	56 800	...	...	...	...	...
Napier-Hastings.....	...	...	...	...	156 800	77 300	79 500	...
Tauranga .....	155 200	75 200	80 000	...	...	...	...	...
WELLINGTON.....	217 000	104 700	112 300	...	...	...	...	...
Niue - Nioué								
11 IX 2011 (CDFC)								
ALOFI .....	639	311	328	...	...	...	...	...
Northern Mariana Islands - Îles Mariannes septentrionales								
1 IV 2010 (CDFC)								
GARAPAN .....	3 983	1 953	2 030	...	...	...	...	...

**8. Population of capital cities and cities of 100 000 or more inhabitants: latest available year, 2002 - 2021**  
**Population des capitales et des villes de 100 000 habitants ou plus : dernière année disponible, 2002 - 2021 (continued - suite)**

Continent, country or area, date, code <sup>a</sup> and city Continent, pays ou zone, date, code <sup>a</sup> et ville	City proper - Ville proprement dite				Urban agglomeration - Agglomération urbaine			
	Population			Surface area - Superficie (km <sup>2</sup> )	Population			Surface area - Superficie (km <sup>2</sup> )
Both sexes - Les deux sexes	Male - Masculin	Female - Féminin	Both sexes - Les deux sexes		Male - Masculin	Female - Féminin		
OCEANIA - OCÉANIE								
Palau - Palaos 13 IV 2015 (CDJC) KOROR .....	...	...	...	...	11 754	...	...	...
Papua New Guinea - Papouasie-Nouvelle-Guinée 10 VII 2011 (CDFC) PORT MORESBY.....	364 125	194 834	169 291	...	...	...	...	...
Pitcairn 31 XII 2013 (CDJC) ADAMSTOWN.....	49	23	26	...	...	...	...	...
Samoa 18 X 2021* (CDFC) APIA .....	34 963	17 496	17 470	...	...	...	...	...
Solomon Islands - Îles Salomon 22 XI 2009 (CDFC) HONIARA .....	64 609	...	...	...	80 082	...	...	...
Tonga 30 XI 2016 (CDFC) NUKU'ALOFA .....	...	...	...	...	35 184	17 490	17 694	...
Tuvalu <sup>85</sup> 12 XI 2017 (CDFC) FUNAFUTI.....	6 320	3 307	3 013	...	...	...	...	...
Vanuatu 16 XI 2020 (CDFC) PORT VILA.....	49 034	24 641	24 393	...	...	...	...	...
Wallis and Futuna Islands - Îles Wallis et Futuna 21 VII 2008 (CDFC) META-UTU .....	1 126	...	...	...	...	...	...	...

**FOOTNOTES - NOTES**

The capital city of each country is shown in capital letters. Figures in italics are estimates of questionable reliability. For definition of city proper and urban agglomeration, method of evaluation and limitations of data see Technical Notes for this table. - Le nom de la capitale de chaque pays est imprimé en majuscules. Les chiffres en italique sont des estimations dont la fiabilité n'est pas assurée. Pour la définition de la ville proprement dite et de l'agglomération urbaine, et pour les méthodes d'évaluation et les insuffisances de données, voir les notes techniques pour ce tableau.

Italics: estimates which are less reliable. - Italiques : estimations moins sûres.

\* Provisional. - Données provisoires.

<sup>a</sup> 'Code' indicates the source of data, as follows:  
 CDFC - Census, de facto, complete tabulation  
 CDFS - Census, de facto, sample tabulation  
 CDJC - Census, de jure, complete tabulation  
 CDJS - Census, de jure, sample tabulation  
 SSDF - Sample survey, de facto  
 SSDJ - Sample survey, de jure  
 ESDf - Estimates, de facto  
 ESDJ - Estimates, de jure

Le 'Code' indique la source des données, comme suit :  
 CDFC - Recensement, population de fait, tabulation complète  
 CDFS - Recensement, population de fait, tabulation par sondage  
 CDJC - Recensement, population de droit, tabulation complète  
 CDJS - Recensement, population de droit, tabulation par sondage  
 SSDF - Enquête par sondage, population de fait  
 SSDJ - Enquête par sondage, population de droit  
 ESDf - Estimations, population de fait  
 ESDJ - Estimations, population de droit

<sup>1</sup> Data refer to provincial capitals. - Les données se rapportent aux capitales des provinces.

<sup>2</sup> Post-censal estimates. - Estimations post-censitaires.

<sup>3</sup> Based on the results of the 2011 Population Census. - Basé sur les résultats du recensement de la population de 2011.

<sup>4</sup> Source: Population projections and estimates of priority targets for the various health programs and interventions, National Institute of Statistics (2016). - Source : Projections démographiques et estimations des cibles prioritaires des différents programmes et interventions de santé, Institut National de la Statistique (2016).

<sup>5</sup> Data refer to departmental seat of government and not to urban or rural agglomeration. - Ville correspond au chef-lieu de département, pas de milieu rural ou agglomération.

<sup>6</sup> Based on the results of the 2014 Population Census. - D'après les résultats du recensement de la population de 2014.

<sup>7</sup> Data refer to usual resident population. Data refer to Total Urban Governorates. - Les données se réfèrent à la population résidente habituelle. Les données concernent les gouvernorats entièrement urbaines.

<sup>8</sup> Estimates or projections based on the 2015 population census. - Estimations ou projections fondées sur les résultats du recensement de la population de 2015.

<sup>9</sup> Population in households only. - Population dans les ménages seulement.

<sup>10</sup> The figure for both sexes includes intersex persons. - Le chiffre pour les deux sexes comprend les personnes intersexes.

<sup>11</sup> Data refer to Maseru Urban Centre. - Les données concernent le centre urbain de Maseru.

<sup>12</sup> Data refer to Greater Monrovia. - Les données concernent la région métropolitaine de Monrovia.

<sup>13</sup> Data refer to District de Bamako. - Les données concernent le district de Bamako.

<sup>14</sup> Data refer to national projections. - Les données se réfèrent aux projections nationales.

<sup>15</sup> Excludes the islands of St. Brandon and Agalega. - Non compris les îles St. Brandon et Agalega.

<sup>16</sup> Data refer to usual resident population. - Les données se réfèrent à la population résidente habituelle.

<sup>17</sup> Data refer to national projections based on 2017 census. - Les données sont des projections nationales d'après les résultats du recensement de la population de 2017.

<sup>18</sup> Projections based on the 2012 Population Census. - Projections fondées sur le recensement de la population de 2012.

<sup>19</sup> Data refer to Greater Victoria. - Les données concernent la région métropolitaine de Victoria.

<sup>20</sup> Bloemfontein is the judicial capital, Cape Town is the legislative capital and Pretoria is the administrative capital. - Bloemfontein est la capitale judiciaire, Le Cap est la capitale législative et Pretoria est la capitale administrative.

<sup>21</sup> Data for urban agglomeration refer to communes which are administrative divisions. - Les données pour l'agglomération urbaine se rapportent aux communes qui sont des divisions administratives.

<sup>22</sup> Data refer to the City Council. - Les données se rapportent au conseil municipal.

<sup>23</sup> Adjusted for census net undercoverage (including adjustment for incompletely enumerated Indian reserves). Estimates are based on 2016 population census counts. - Ajusté pour la sous-estimation du recensement (y compris les réservations en Inde incomplètement énumérées). Estimations fondées sur les chiffres du recensement de la population de 2016.

<sup>24</sup> Figures for male and female may not add up to the total, since they do not include the category "Unknown". - La somme des chiffres indiqués pour les sexes masculin et féminin peut n'être pas égale au total parce qu'elle n'inclut pas la catégorie "inconnue".

<sup>25</sup> Data are based on population estimates and projections. - Les données sont fondées sur des estimations et des projections démographiques.

<sup>26</sup> Data refer to municipalities, which may contain an urban centre as well as rural areas. Source: El Salvador National Population Estimates and Projections 2005-2050 (2014 revision). - Pour municipios qui peuvent comprendre un centre urbain et aussi une zone rurale. Source : Les estimations et projections nationales de la population du Salvador pour les années 2005 - 2050 (révision de 2014).

<sup>27</sup> Data refer to Kingston Metropolitan Area. - Données pour la zone métropolitaine de Kingston.

<sup>28</sup> Data based on the 2010 Population Census. - Les données sont fondées sur le recensement de la population de 2010.

<sup>29</sup> Including armed forces stationed in the area. - Y compris les militaires en garnison sur le territoire.

<sup>30</sup> Data refer to resident population. Data refer to resident population of incorporated places with population of 100,000 or more. - Les données concernent la population résidente. Les données se réfèrent à la population résidente des lieux incorporés avec une population de 100 000 habitants ou plus.

<sup>31</sup> Data refer to municipalities, which may contain an urban centre as well as rural areas. - Pour municipios qui peuvent comprendre un centre urbain et aussi une zone rurale.

<sup>32</sup> Data refer to the municipality of Santiago. - Les données se rapportent à la municipalité de Santiago.

<sup>33</sup> Data are revised projections taking into consideration also the results of the 2018 census. - Les données sont des projections révisées tenant compte également des résultats du recensement de 2018.

<sup>34</sup> Surface area includes interior waters. - La superficie comprend les eaux intérieures.

<sup>35</sup> A dispute exists between the governments of Argentina and the United Kingdom of Great Britain and Northern Ireland concerning sovereignty over the Falkland Islands (Malvinas). - La souveraineté sur les îles Falkland (Malvinas) fait l'objet d'un différend entre le Gouvernement argentin et le Gouvernement du Royaume-Uni de Grande-Bretagne et d'Irlande du Nord.

<sup>36</sup> The Metropolitan Area of Asunción is made up of Asunción and the 19 Central Department districts. - La zone métropolitaine d'Asunción est composée d'Asunción et de 19 districts du Département central.

<sup>37</sup> Data refer to the Province of Lima and the Constitutional Province of Callao. - Les données concernent la province de Lima et la province constitutionnelle de Callao.

<sup>38</sup> Data refer to national projections. Data refer to the department of Montevideo. - Les données se réfèrent aux projections nationales. Les données concernent le département de Montevideo.

<sup>39</sup> Excluding foreign diplomatic personnel and their dependants. Data based on the 2008 Population Census. - Non compris le personnel diplomatique étranger et les membres de leur famille les accompagnant. Données fondées sur le recensement de population de 2008.

<sup>40</sup> Data refer only to the population in urban areas of Beijing. - Les données ne concernent que la population des zones urbaines de Beijing.

<sup>41</sup> The urban agglomeration of Lefkosia is composed of Lefkosia municipality, Agios Dometios, Egkomi, Strovolos, Aglangia, Lakatameia, Anthoupoli, Latsia and Geri. - L'agglomération urbaine de Lefkosia est composée de la municipalité

de Lefkosia et Agios Dometios, Egkomi, Strovolos, Aglangia, Lakatameia, Anthoupoli, Latsia et Geri.

<sup>42</sup> The urban agglomeration of Lemesos is composed of Lemesos municipality, Mesa Geitonia, Agios Athanasios, Germasogeia, Pano Polemidia, Ypsonas and Kato Polemidia. - L'agglomération de Lemesos comprend la municipalité du même nom, ainsi que Mesa Geitonia, Agios Athanasios, Germasogeia, Pano Polemidia, Ypsonas et Kato Polemidia.

<sup>43</sup> Including Kep. Seribu, North Jakarta, East Jakarta, South Jakarta, West Jakarta and Central Jakarta. - Y compris les îles Seribu, Jakarta-Nord, Jakarta-Est, Jakarta-Sud, Jakarta-Ouest et Jakarta-Centre.

<sup>44</sup> Data refer to "Baghdad Al-Jedeeda Nahia" - Les données concernent le district Al-Jadeeda de Bagdad (Baghdad Al-Jedeeda Nahiya).

<sup>45</sup> Designation and data provided by Israel. The position of the United Nations on the question of Jerusalem is contained in General Assembly resolution 181 (II) and subsequent resolutions of the General Assembly and the Security Council concerning this question. Including East Jerusalem. - Appelation de données fournies par Israël. La position des Nations Unies concernant la question de Jérusalem est décrite dans la résolution 181 (II) de l'Assemblée générale et résolutions ultérieures de l'Assemblée générale et du Conseil de sécurité sur cette question. Y compris Jérusalem-Est.

<sup>46</sup> Land areas are based on the "Municipalities Area Statistics of Japan, 2015" published by the Geospatial Information Authority of Japan, Ministry of Land, Infrastructure, Transport and Tourism. - Les zones terrestres sont déterminées selon les statistiques relatives aux municipalités du Japon en 2015, publiées par l'Autorité japonaise d'information géospatiale du Ministère de l'aménagement foncier, des infrastructures, des transports et du tourisme.

<sup>47</sup> Data for Tokyo refer to 23 ku (wards) of Tokyo. - Données relatives à Tokyo concernant 23 ku (arrondissements de la ville).

<sup>48</sup> Data refer to resident population. - Les données concernent la population résidente.

<sup>49</sup> Data refer to annual average population. - Les données correspondent à la population annuelle moyenne.

<sup>50</sup> Source: Living conditions of household survey, October 2011 to September 2012. - Source: Enquête sur les conditions de vie des ménages, octobre 2011 à septembre 2012.

<sup>51</sup> Estimates based on the adjusted results of the Population and Housing Census of 2010. - Les estimations sont fondées sur les résultats ajustés du recensement de la population et de l'habitat de 2010.

<sup>52</sup> Data refer to resident population which includes resident Maldivians and resident foreigners. - Les données concernent la population résidente, qui comprend les Maldiviens et les étrangers.

<sup>53</sup> Including population from all eight townships. - Y compris la population des huit municipalités.

<sup>54</sup> Data from national registration system. - Données provenant du système d'enregistrement national.

<sup>55</sup> Data refer to total population, which comprises Singapore residents and non-residents. Data exclude residents who have been away from Singapore for a continuous period of 12 months or longer as at the reference date. - Les données se rapportent à la population totale composée des résidents de Singapour et les non résidents. Non compris les résidents hors de Singapour pour une période ininterrompue de 12 mois ou plus avant de la date de référence.

<sup>56</sup> The land area of Singapore comprises the mainland and other islands. - La superficie terrestre de Singapour comprend l'île principale et les autres îles.

<sup>57</sup> Designation and data provided by the State of Palestine. The position of the United Nations on the question of Jerusalem is contained in General Assembly resolution 181 (II) and subsequent resolutions of the General Assembly and the Security Council concerning this question. - Appellation de données fournies par l'État de Palestine. La position des Nations Unies concernant la question de Jérusalem est décrite dans la résolution 181 (II) de l'Assemblée générale et résolutions ultérieures de l'Assemblée générale et du Conseil de sécurité sur cette question.

<sup>58</sup> Data refer to urban area of municipality of Dili. - Les données se réfèrent à la zone urbaine de la municipalité de Dili.

<sup>59</sup> Data based on Address Based Population Registration System. - Les données sont basées sur le registre national de la population basé sur l'adresse.

<sup>60</sup> Population statistics are compiled from registers. - Les statistiques de la population sont compilées à partir des registres.

<sup>61</sup> Data include Anderlecht and Schaerbeek. - Les données comprennent Anderlecht et Schaerbeek.

<sup>62</sup> Excluding inland water. - Exception faite des eaux intérieures.

<sup>63</sup> Excluding Faroe Islands and Greenland shown separately, if available. - Non compris les îles Féroé et le Groenland, qui font l'objet de rubriques distinctes, si disponible.

<sup>64</sup> Land area refers to built over area. - Partie du territoire désigne une zone bâtie.



<sup>65</sup> Urban Agglomeration refers to Tórshavn, Hoyvík, Argir and Hvítanes. - Agglomération urbaine fait référence à Tórshavn, Hoyvík, Argir et Hvítanes.

<sup>66</sup> Urban Agglomeration refers to Tórshavn, Hoyvík, Argir and Hvítanes. Land area refers to built over area. - Agglomération urbaine fait référence à Tórshavn, Hoyvík, Argir et Hvítanes. Partie du territoire désigne une zone bâtie.

<sup>67</sup> City proper refers to commune or municipality. - La ville proprement dite se rapporte à la commune ou à la municipalité.

<sup>68</sup> The city of Aix-en-Provence is part of the urban agglomeration of Marseille. - La ville d'Aix-en-Provence fait partie de l'agglomération urbaine de Marseille.

<sup>69</sup> The communes of Argenteuil, Boulogne-Billancourt and Montreuil are parts of the urban agglomeration of Paris. - Les communes de Argenteuil, Boulogne-Billancourt et Montreuil font partie de l'agglomération urbaine de Paris.

<sup>70</sup> Excluding military personnel, visitors and transients. - Non compris les militaires, ni les visiteurs et transients.

<sup>71</sup> Data refer to the Vatican City State. - Les données se rapportent à l'Etat de la Cité du Vatican.

<sup>72</sup> Data refer to registered resident population. - Les données concernent la population enregistrée résidente.

<sup>73</sup> Including civilian nationals temporarily outside the country. - Y compris les civils nationaux temporairement hors du pays.

<sup>74</sup> Figures for male and female population do not add up to the figure for total population, because they exclude 119 persons of unknown sex. - Les chiffres relatifs à la population masculine et féminine ne correspondent pas au chiffre de la population totale, parce que l'on en a exclu 119 personnes de sexe inconnu.

<sup>75</sup> City is defined as an administratively separated area entitled to civil (municipal) rights. - Une ville est définie comme une zone administrativement distincte dotée de droits municipaux.

<sup>76</sup> Excludes non-residents present in country at time of census (visitors, foreigners temporarily residing in country, etc.). - Exclue les non-résidents présents dans le pays au moment du recensement (visiteurs, étrangers résidant temporairement dans le pays, etc.).

<sup>77</sup> Excludes data for Kosovo and Metohia. - Sans les données pour le Kosovo et Metohie.

<sup>78</sup> Fully register based census. - Recensement fondé entièrement sur le registres.

<sup>79</sup> From 2014, urban refers to urban centers and areas under the influence of urban centers. - A partir de 2014, le territoire urbain inclut l'espace des centres urbains ainsi que l'espace sous influence des centres urbains.

<sup>80</sup> Excluding Channel Islands (Guernsey and Jersey) and Isle of Man, shown separately, if available. - Non compris les îles Anglo-Normandes (Guernesey et Jersey) et l'île de Man, qui font l'objet de rubriques distinctes, si disponible.

<sup>81</sup> Data refer to Greater Glasgow. - Les données concernent la région métropolitaine de Glasgow.

<sup>82</sup> Data refer to Greater London. - Les données concernent la région métropolitaine de London.

<sup>83</sup> Source: Regional Population by Age and Sex, Australia. - Source : Statistiques australiennes relatives à la population régionale par âge et par sexe.

<sup>84</sup> Because of rounding, totals are not in all cases the sum of the respective components. - Les chiffres étant arrondis, les totaux ne correspondent pas toujours rigoureusement à la somme des composants respectifs.

<sup>85</sup> Data of mini-census taken in 2017. - Données du mini-recensement de 2017.

**Table 9 - Demographic Yearbook 2021**

Table 9 presents live births and crude birth rates by urban/rural residence for as many years as possible between 2017 and 2021.

**Description of variables:** Live birth is defined as the complete expulsion or extraction from its mother of a product of conception, irrespective of the duration of pregnancy, which after such separation, breathes or shows any other evidence of life such as beating of the heart, pulsation of the umbilical cord, or definite movements of voluntary muscles, whether or not the umbilical cord has been cut or the placenta is attached; each product of such a birth is considered live-born<sup>1</sup>.

Statistics on the number of live births are obtained from civil registers unless otherwise noted. For those countries or areas where civil registration statistics on live births are considered reliable the birth rates shown have been calculated on the basis of registered live births.

For certain countries, there is a discrepancy between the total number of live births shown in this table and those shown in subsequent tables for the same year. Usually this discrepancy arises because the total number of live births occurring in a given year is revised but not the remaining tabulations.

**Rate computation:** Crude birth rates are the annual number of live births per 1 000 mid-year population.

Rates by urban/rural residence are the annual number of live births, in the appropriate urban or rural category, per 1 000 corresponding mid-year population. Rates are calculated only for data considered complete, that is, coded with a "C" and for estimates and live births statistics for the 12 month period prior to the census date, coded with a "I". These rates are calculated by the Statistics Division of the United Nations based on the appropriate reference population (for example: total population, nationals only, etc.) if known and available. If the reference population is not known or unavailable, the total population is used to calculate the rates. Therefore, if the population that is used to calculate the rates is different from the correct reference population, the rates presented might under- or overstate the true situation in a country or area.

Rates presented in this table are limited to those countries or areas having a minimum number of 30 live births in a given year.

**Reliability of data:** Each country or area has been asked to indicate the estimated completeness of the live births recorded in its civil register. These national assessments are indicated by the quality codes "C" and "U" that appear in the first column of this table.

"C" indicates that the data are estimated to be virtually complete, that is, representing at least 90 per cent of the live births occurring each year, whereas "U" indicates that data are estimated to be incomplete, that is, representing less than 90 per cent of the live births occurring each year. A third code "..." indicates that no information was provided regarding completeness.

Data from civil registers that are reported as incomplete or of unknown completeness (coded "U" or "...") are considered unreliable. They appear in italics in this table and rates are not calculated for these data.

These quality codes apply only to data from civil registers. If data from other sources are presented, the symbol "I" is shown instead of the quality code. For more information about the quality of vital statistics data in general, and the information available on the basis of the completeness estimates in particular, see section 4.2 of the Technical Notes.

**Limitations:** Statistics on live births are subject to the same qualifications as have been set forth for vital statistics in general and birth statistics in particular as discussed in section 4 of the Technical Notes.

The reliability of data, an indication of which is described above, is an important factor in considering the limitations. In addition, some live births are tabulated by date of registration and not by date of occurrence; these have been indicated by a plus sign "+". Whenever the lag between the date of occurrence and date of registration is prolonged and, therefore, a large proportion of the live birth registrations are delayed, birth statistics for any given year may be seriously affected.

Another factor that limits international comparability is the practice of some countries or areas not to include in live birth statistics infants who were born alive but died before the registration of the birth or within

the first 24 hours of life, thus underestimating the total number of life births. Statistics of this type are footnoted.

In addition, it should be noted that rates are affected also by the quality and limitations of the population estimates that are used in their computation. The problems of under-enumeration or over-enumeration and, to some extent, the differences in definition of total population have been discussed in section 3 of the Technical Notes dealing with population data in general, and specific information pertaining to individual countries or areas is given in the footnotes to table 3.

The rates estimated from the results of sample surveys are subject to possibilities of considerable error as a result of omissions in reporting of births, or as a result of erroneous reporting of births that occurred outside the reference period. However, rates estimated from sample surveys have the advantage of the availability of a built-in and strictly corresponding population base.

It should be emphasized that crude birth rates - like crude death, marriage and divorce rates - may be seriously affected by the age-sex structure of the populations to which they relate. Nevertheless, they do provide a simple measure of the level of and changes in fertility.

The urban/rural classification of birth may refer to the residence of mother or the place of delivery, according to the national practice and it is provided by each country or area. In addition, the comparability of data by urban/rural residence is affected by the national definition of urban and rural used in tabulating these data. It is assumed, in the absence of specific information to the contrary, that the definitions of urban and rural used in connection with the national population census were also used in the compilation of the vital statistics for each country or area. However, it cannot be ruled out that, for a given country or area, different definitions of urban and rural are used for the vital statistics data and the population census data respectively. When known, the definitions of urban used in national population census are presented at the end of the technical notes to table 6. As discussed in detail in the technical notes to table 6, these definitions vary considerably from one area or country to another. Urban/rural differentials in vital rates may also be affected by whether the vital events have been tabulated in terms of place of occurrence or place of usual residence. This problem is discussed in more detail in section 4.1.4.1 of the Technical notes.

**Earlier data:** Live births have been shown in each issue of the *Demographic Yearbook*. Information on the years and specific topics covered is presented in the Historical Index.

---

## NOTES

<sup>1</sup> *Principles and Recommendations for a Vital Statistics System Revision 3*, Sales No. E.13.XVII.10, United Nations, New York, 2014.

## Tableau 9 – Annuaire démographique 2021

Le tableau 9 présente des données sur les naissances vivantes et les taux bruts de natalité selon le lieu de résidence (zone urbaine ou rurale) pour le plus grand nombre d'années possible entre 2017 et 2021.

**Description des variables** : La naissance vivante est l'expulsion ou l'extraction complète du corps de la mère, indépendamment de la durée de gestation, d'un produit de la conception qui, après cette séparation, respire ou manifeste tout autre signe de vie, tel que battement de cœur, pulsation du cordon ombilical ou contraction effective d'un muscle soumis à l'action de la volonté, que le cordon ombilical ait été coupé ou non et que le placenta soit ou non demeuré attaché ; tout produit d'une telle naissance est considéré comme « enfant né vivant »<sup>1</sup>.

Sauf indication contraire, les statistiques relatives au nombre de naissances vivantes sont établies sur la base des registres de l'état civil. Pour les pays ou zones où les statistiques obtenues auprès des services de l'état civil sont jugées sûres, les taux de natalité indiqués ont été calculés par la Division de statistique de l'ONU d'après les naissances vivantes enregistrées.

Pour quelques pays il y a une discordance entre le nombre total des naissances présenté dans ce tableau et ceux présentés après pour la même année. Habituellement ces différences apparaissent lorsque le nombre total des naissances pour une certaine année a été révisé alors que les autres tabulations ne l'ont pas été.

**Calcul des taux** : Les taux bruts de natalité représentent le nombre annuel de naissances vivantes pour 1 000 habitants au milieu de l'année.

Les taux selon le lieu de résidence (zone urbaine ou rurale) représentent le nombre annuel de naissances vivantes, classées selon la catégorie urbaine ou rurale appropriée pour 1 000 habitants au milieu de l'année. Les taux ont été calculés seulement pour les données considérées complètes, c'est-à-dire celles associées au code « C », ainsi que pour les estimations et les statistiques des naissances vivantes dans la période des douze mois précédant la date de recensement associées au code « | ». Ces taux sont calculés par la division de statistique des Nations Unies sur la base de la population de référence adéquate (par exemple : population totale, nationaux seulement, etc.) si connue et disponible. Si la population de référence n'est pas connue ou n'est pas disponible, la population totale est utilisée pour calculer les taux. Par conséquent, si la population utilisée pour calculer les taux est différente de la population de référence adéquate, les taux présentés sont susceptibles de sous ou sur estimer la situation réelle d'un pays ou d'un territoire.

Les taux présentés dans ce tableau se rapportent seulement aux pays ou zones où l'on a enregistré un nombre minimal de 30 naissances vivantes au cours d'une année donnée.

**Fiabilité des données** : Il a été demandé à chaque pays ou zone d'indiquer le degré estimatif de complétude des données sur les naissances vivantes figurant dans ses registres d'état civil. Ces évaluations nationales sont signalées par les codes de qualité "C" et "U" qui apparaissent dans la deuxième colonne du tableau.

La lettre "C" indique que les données sont jugées à peu près complètes, c'est-à-dire qu'elles représentent au moins 90 p. 100 des naissances vivantes survenues chaque année ; la lettre "U" signifie que les données sont jugées incomplètes, c'est-à-dire qu'elles représentent moins de 90 p. 100 des naissances vivantes survenues chaque année. Un troisième code, "...", indique qu'aucun renseignement n'a été communiqué quant à la complétude des données.

Les données provenant des registres de l'état civil qui sont déclarées incomplètes ou dont le degré de complétude n'est pas connu (code "U" ou "...") sont jugées douteuses. Elles apparaissent en italique dans le tableau. Les taux pour ces données ne sont pas calculés.

Les codes de qualité ne s'appliquent qu'aux données provenant des registres de l'état civil. Si l'on présente des données autres que celles de l'état civil, le signe "I" est utilisé à la place du code de qualité. Pour plus de précisions sur la qualité des données reposant sur les statistiques de l'état civil en général et les estimations de complétude en particulier, voir la section 4.2 des Notes techniques.

**Insuffisance des données :** Les statistiques concernant les naissances vivantes appellent toutes les réserves qui ont été formulées à propos des statistiques de l'état civil en général et des statistiques des naissances en particulier (voir la section 4 des Notes techniques).

La fiabilité des données, au sujet de laquelle des indications ont été fournies plus haut, est un facteur important. Il faut également tenir compte du fait que, dans certains cas, les données relatives aux naissances vivantes sont exploitées selon la date de l'enregistrement et non selon la date de l'événement ; ces cas ont été signalés par le signe '+'. Chaque fois que le décalage entre l'événement et son enregistrement est grand et qu'une forte proportion des naissances vivantes fait l'objet d'un enregistrement tardif, les statistiques des naissances vivantes pour une année donnée peuvent être considérablement faussées.

Un autre facteur qui nuit à la comparabilité internationale est la pratique de certains pays ou zones qui consiste à ne pas inclure dans les statistiques des naissances vivantes les enfants nés vivants mais décédés avant l'enregistrement de leur naissance ou dans les 24 heures qui ont suivi la naissance, pratique qui conduit à sous-estimer le nombre total de naissances vivantes. Lorsque ce facteur a joué, cela a été signalé en note à la fin du tableau.

La qualité et les limitations des estimations concernant la population ont également une incidence sur le calcul des taux. Les problèmes liés au sur-dénombrement ou au sous-dénombrement et, dans une certaine mesure, aux différences dans la définition de la population totale ont été abordés à la section 3 des Notes techniques relative aux données sur la population en général et des précisions sur certains pays ou zones sont données dans les notes se rapportant au tableau 3.

Les taux estimatifs fondés sur les résultats d'enquêtes par sondage comportent des possibilités d'erreurs considérables dues soit à des omissions dans les déclarations, soit au fait que l'on a déclaré à tort des naissances survenues en réalité hors de la période considérée. Toutefois, les taux estimatifs fondés sur les résultats d'enquêtes par sondage présentent un gros avantage : le chiffre de population utilisé comme base est, par définition, rigoureusement correspondant.

Il faut souligner que les taux bruts de natalité, de même que les taux bruts de mortalité, de nuptialité et de divortialité, peuvent varier très sensiblement selon la structure par âge et par sexe de la population à laquelle ils se rapportent. Ils offrent néanmoins un moyen simple de mesurer le niveau et l'évolution de la natalité.

La classification des naissances selon le lieu de résidence (zone urbaine ou rurale) peut se rapporter au lieu de résidence de la mère ou au lieu d'occurrence et correspond à celle indiquée par chaque pays ou zone. En outre, la comparabilité des données selon le lieu de résidence (zone urbaine ou rurale) peut être limitée par les définitions nationales des termes « urbain » et « rural » utilisées pour la mise en tableaux de ces données. En l'absence d'indications contraires, on a supposé que les mêmes définitions avaient servi pour le recensement national de la population et pour l'établissement des statistiques de l'état civil pour chaque pays ou zone. Toutefois, il n'est pas exclu que, pour une zone ou un pays donné, des définitions différentes aient été retenues. Les définitions du terme « urbain » utilisées pour les recensements nationaux de population ont été présentées à la fin des notes techniques du tableau 6 lorsqu'elles étaient connues. Comme on l'a précisé dans les notes techniques relatives au tableau 6, ces définitions varient considérablement d'un pays ou d'une zone à l'autre. La différence entre ces taux pour les zones urbaines et rurales pourra aussi être faussée selon que les faits d'état civil auront été classés d'après le lieu de l'événement ou le lieu de résidence habituel. Ce problème est examiné plus en détail à la section 4.1.4.1 des Notes techniques.

**Données publiées antérieurement :** Les différentes éditions de l'*Annuaire démographique* contiennent des données sur les naissances vivantes. Pour plus de précisions concernant les années et les sujets pour lesquels des données ont été publiées, se reporter à l'index historique.

---

## NOTES

<sup>1</sup> *Principes et recommandations pour un système de statistique de l'état civil, troisième révision*, numéro de vente : E.13.XVII.10, publication des Nations Unies, New York, 2014.

**9. Live births and crude birth rates, by urban/rural residence: 2017 - 2021**  
**Naissances vivantes et taux bruts de natalité selon la résidence, urbaine/rurale : 2017 - 2021**

Continent, country or area, and urban/rural residence	Co- de <sup>a</sup>	Number - Nombre					Rate - Taux				
Continent, pays ou zone et résidence, urbaine/rurale		2017	2018	2019	2020	2021	2017	2018	2019	2020	2021
AFRICA - AFRIQUE											
Algeria - Algérie <sup>1</sup>											
Total .....	C	1 059 514	...	...	...	...	25.4	...	...	...	...
Botswana <sup>2</sup>											
Total .....	C	43 290	54 023	54 100	...	...	19.1	23.5	23.1	...	...
Burkina Faso <sup>3</sup>											
Total .....		...	...	716 619	...	...	...	...	34.3	...	...
Burundi											
Total .....	+U	385 621	382 854	378 528	372 795	373 002	...	...	...	...	...
Cabo Verde <sup>4</sup>											
Total .....	+C	*9 857	*9 424	*9 013	*8 209	...	*18.3	*17.3	*16.4	*14.7	...
Côte d'Ivoire											
Total .....	+U	619 181	635 924	...	...	...	...	...	...	...	...
Djibouti <sup>5</sup>											
Total .....	U	13 578	12 594	13 887	13 115	14 370	...	...	...	...	...
Egypt - Égypte											
Total .....	+C	2 557 440	2 382 362	2 304 832	2 235 326	*2 147 133	26.9	24.5	23.3	22.2	*21.0
Urban - Urbaine .....	+C	1 292 661	1 249 969	1 240 549	1 142 864	*1 129 654	32.0	30.2	29.3	26.5	*25.8
Rural - Rurale .....	+C	1 264 779	1 132 393	1 064 283	1 092 462	*1 017 479	23.1	20.3	18.8	19.0	*17.5
Eswatini <sup>6</sup>											
Total .....	U	26 915	23 174	...	...	...	...	...	...	...	...
Kenya											
Total .....	+U	923 487	1 138 654	1 186 144	1 138 667	...	...	...	...	...	...
Lesotho											
Total .....	+U	9 463	7 902	7 515	9 047	...	...	...	...	...	...
Malawi <sup>7</sup>											
Total .....		...	576 525	...	...	...	...	32.8	...	...	...
Urban - Urbaine .....		...	84 639	...	...	...	...	30.1	...	...	...
Rural - Rurale .....		...	491 886	...	...	...	...	33.4	...	...	...
Mauritius - Maurice <sup>8</sup>											
Total .....	+C	13 385	12 980	12 846	13 276	12 907	10.6	10.3	10.1	10.5	10.2
Urban - Urbaine .....	+C	5 303	5 362	5 155	5 237	5 036	10.3	10.4	10.1	10.3	9.9
Rural - Rurale .....	+C	8 082	7 618	7 691	8 039	7 871	10.8	10.1	10.2	10.6	10.4
Mayotte											
Total .....	C	9 762	9 590	9 768	9 184	...	38.2	36.1	36.2	32.9	...
Morocco - Maroc											
Total .....	C	...	623 036	...	...	...	...	17.7	...	...	...
Urban - Urbaine <sup>9</sup> .....	C	...	362 398	...	...	...	...	16.5	...	...	...
Rural - Rurale <sup>9</sup> .....	C	...	258 978	...	...	...	...	19.5	...	...	...
Mozambique <sup>10</sup>											
Total .....	U	...	1 086 425	1 111 038	...	...	...	...	...	...	...
Namibia - Namibie <sup>11</sup>											
Total .....	+U	42 417	...	...	...	...	...	...	...	...	...
Reunion - Réunion <sup>12</sup>											
Total .....	C	13 708	13 364	13 171	13 142	...	15.9	15.5	15.4	15.3	...
Urban - Urbaine .....	C	13 225	...	...	...	...	...	...	...	...	...
Rural - Rurale .....	C	483	...	...	...	...	...	...	...	...	...
Rwanda											
Total .....	+U	...	...	313 398	312 678	310 249	...	...	...	...	...
Saint Helena ex. dep. - Sainte-Hélène sans dép.											
Total .....	C	36	26	31	29	36	8.0	...	6.9	...	8.0
Sao Tome and Principe - Sao Tomé-et-Principe											
Total .....	C	5 190	...	4 280	3 999	...	26.3	...	20.8	19.0	...
Seychelles											
Total .....	+C	1 651	1 650	1 605	1 554	1 665	17.2	17.1	16.4	15.8	16.8
South Africa - Afrique du Sud											
Total .....	C	913 499	955 644	977 121	987 159	...	16.0	16.5	16.6	16.6	...
Tunisia - Tunisie											
Total .....	C	208 000	202 694	195 822	174 116	160 268	18.2	17.6	16.8	14.8	13.6
Zambia - Zambie <sup>13</sup>											
Total .....	U	104 816	...	...	...	...	...	...	...	...	...

# 9. Live births and crude birth rates, by urban/rural residence: 2017 - 2021

## Naissances vivantes et taux bruts de natalité selon la résidence, urbaine/rurale : 2017 - 2021 (continued - suite)

Population - Population and urban/rural residence											
Continent, country or area, and urban/rural residence	Co- de <sup>a</sup>	Number - Nombre					Rate - Taux				
		2017	2018	2019	2020	2021	2017	2018	2019	2020	2021
AMERICA, NORTH - AMÉRIQUE DU NORD											
Anguilla											
Total.....	+C	145	114	130	137	106	...	...	8.3	8.8	6.8
Antigua and Barbuda - Antigua-et-Barbuda											
Total.....	+C	1 108	1 015	1 088	1 163	...	11.8	10.7	11.3	11.9	...
Aruba											
Total.....	C	1 248	1 177	1 184	1 052	1 008	11.5	10.8	10.8	9.7	9.4
Bahamas											
Total.....	+U	*4 017	...	...	...	...	...	...	...	...	...
Belize											
Total.....	U	7 444	7 979	7 492	7 203	6 587	...	...	...	...	...
Bermuda - Bermudes <sup>14</sup>											
Total.....	C	576	530	525	541	494	9.0	8.3	8.2	8.4	7.7
British Virgin Islands - Îles Vierges britanniques											
Total.....	C	248	...	...	...	...	...	...	...	...	...
Canada <sup>15</sup>											
Total.....	C	376 291	372 329	372 038 <sup>9</sup>	358 604 <sup>9</sup>	...	10.3	10.0	9.9	9.4	...
Urban - Urbaine <sup>9</sup> .....	C	...	...	300 945	291 128	...	...	...	...	...	...
Rural - Rurale <sup>9</sup> .....	C	...	...	66 317	65 323	...	...	...	...	...	...
Cayman Islands - Îles Caïmanes											
Total.....	C	625	640	646	817	...	9.9	9.9	9.8	12.6	...
Costa Rica											
Total.....	C	68 811	68 449	64 274	58 156	*54 289	13.9	13.7	12.7	11.4	*10.5
Urban - Urbaine.....	C	47 288	46 631	43 936	39 703	*36 119	13.2	12.8	12.0	10.7	*9.6
Rural - Rurale.....	C	21 523	21 818	20 338	18 453	*18 170	15.9	15.9	14.6	13.1	*12.8
Cuba											
Total.....	C	114 971	116 333	109 716	105 038	99 096	10.2	10.4	9.8	9.4	8.9
Urban - Urbaine.....	C	93 370	94 825	87 910	82 287	...	10.8	11.0	10.2	9.5	...
Rural - Rurale.....	C	21 601	21 508	21 806	22 751	...	8.3	8.3	8.5	8.9	...
Curaçao											
Total.....	C	1 548	1 680	1 583	1 348	1 309	9.7	10.5	10.1	8.7	8.6
Dominica - Dominique											
Total.....	+C	647	...	...	...	...	9.6	...	...	...	...
Dominican Republic - République dominicaine											
Total.....	U	168 450	174 559	177 691	155 703	157 084	...	...	...	...	...
El Salvador <sup>16</sup>											
Total.....	C	93 728	92 170	...	...	...	14.9	14.6	...	...	...
Urban - Urbaine.....	C	56 036	55 373	...	...	...	12.0	11.6	...	...	...
Rural - Rurale.....	C	37 692	36 797	...	...	...	19.8	19.6	...	...	...
Greenland - Groenland											
Total.....	C	853	819	849	835	761	15.2	14.6	15.1	14.8	13.4
Urban - Urbaine.....	C	734	699	747	...	...	15.1	14.4	15.3	...	...
Rural - Rurale.....	C	119	120	102	...	...	15.6	16.1	14.0	...	...
Grenada - Grenade											
Total.....	+C	1 398	...	...	...	...	12.5	...	...	...	...
Guadeloupe <sup>12</sup>											
Total.....	C	4 626	4 249	5 164	5 183	...	11.8	10.1	12.4	12.6	...
Guatemala											
Total.....	C	381 664	383 263	366 855	341 212	...	23.7	23.4	22.1	20.2	...
Jamaica - Jamaïque											
Total.....	C	34 423	34 209	34 632	...	...	12.6	12.5	12.7	...	...
Martinique <sup>12</sup>											
Total.....	C	3 640	3 670	3 749	3 531	...	9.8	10.0	10.3	9.8	...
Urban - Urbaine.....	C	3 080	...	...	...	...	...	...	...	...	...
Rural - Rurale.....	C	560	...	...	...	...	...	...	...	...	...
Mexico - Mexique <sup>17</sup>											
Total.....	C	2 000 591	1 921 933	1 766 205	1 629 211	...	16.1	15.3	14.0	12.7	...
Urban - Urbaine <sup>9</sup> .....	C	1 468 199	1 431 826	1 294 795	...	...	16.4	15.5	...	...	...
Rural - Rurale <sup>9</sup> .....	C	438 619	435 477	395 547	...	...	12.9	13.4	...	...	...
Montserrat											
Total.....	C	55	45	47	50	43	11.5	9.6	10.4	10.8	9.6

# 9. Live births and crude birth rates, by urban/rural residence: 2017 - 2021

## Naissances vivantes et taux bruts de natalité selon la résidence, urbaine/rurale : 2017 - 2021 (continued - suite)

Continent, country or area, and urban/rural residence	Co- de <sup>a</sup>	Number - Nombre					Rate - Taux				
Continent, pays ou zone et résidence, urbaine/rurale		2017	2018	2019	2020	2021	2017	2018	2019	2020	2021
AMERICA, NORTH - AMÉRIQUE DU NORD											
Nicaragua											
Total .....	+U	136 724	136 361	131 411	124 236	...	...	...	...	...	...
Urban - Urbaine .....	+U	70 080	70 061	66 956	63 826	...	...	...	...	...	...
Rural - Rurale .....	+U	66 644	66 300	64 455	60 410	...	...	...	...	...	...
Panama											
Total .....	C	76 166	76 863	72 456	69 945	*64 437	18.6	18.5	17.2	16.3	*14.9
Urban - Urbaine .....	C	47 837	47 859	45 274	41 922	*37 781	16.9	16.5	15.3	13.8	*12.2
Rural - Rurale .....	C	28 329	29 004	27 182	28 023	*26 656	22.5	23.1	21.7	22.4	*21.5
Puerto Rico - Porto Rico											
Total .....	C	24 402	21 493	20 434	*18 896	...	7.3	6.7	6.4	*5.8	...
Urban - Urbaine <sup>9</sup> .....	C	16 355	13 940	13 364	*12 067	...	...	...	...	...	...
Rural - Rurale <sup>9</sup> .....	C	8 013	7 543	7 055	*6 666	...	...	...	...	...	...
Saint Barthélemy - Saint- Barthélemy <sup>18</sup>											
Total .....	C	2	3	2	-	...	...	...	...	...	...
Saint Kitts and Nevis - Saint-Kitts-et-Nevis											
Total .....	+C	648	593	594	...	...	...	...	...	...	...
Saint Pierre and Miquelon - Saint Pierre-et-Miquelon											
Total .....	C	30	32	34	43	...	4.8	5.4	5.7	...	...
Saint Vincent and the Grenadines - Saint-Vincent-et-les Grenadines											
Total .....	C	1 539	1 524	*1 426	...	...	13.9	13.8	*12.9	...	...
Saint-Martin (French part) - Saint-Martin (partie française)											
Total .....	C	492	609	625	579	...	14.2	18.3	19.6	18.8	...
Sint Maarten (Dutch part) - Saint-Martin (partie néerlandaise)											
Total .....	+C	363	...	...	...	...	9.0	...	...	...	...
Trinidad and Tobago - Trinité-et-Tobago <sup>19</sup>											
Total .....	C	*16 388	*16 210	*16 058	...	...	*12.1	*11.9	*11.8	...	...
Turks and Caicos Islands - Îles Turques et Caïques											
Total .....	C	555	455	487	*507	...	13.9	11.0	11.3	*11.4	...
United States of America - États-Unis d'Amérique											
Total .....	C	3 855 500	3 791 712	3 747 540	3 613 647	3 664 292	11.8	11.6	11.4	10.9	11.0
Urban - Urbaine .....	C	3 334 692	3 278 590	3 241 196	...	...	11.9	11.7	11.5	...	...
Rural - Rurale .....	C	520 808	513 122	506 344	...	...	11.3	11.1	11.0	...	...
United States Virgin Islands - Îles Vierges américaines <sup>20</sup>											
Total .....	C	...	*1 197	...	876	903	...	*11.2	...	8.2	8.5
AMERICA, SOUTH - AMÉRIQUE DU SUD											
Argentina - Argentine											
Total .....	C	704 609	685 394	625 441	...	...	16.0	15.4	13.9	...	...
Bolivia (Plurinational State of) - Bolivie (État plurinational de)											
Total <sup>21</sup> .....	U	197 348	*178 710	...	...	...	...	...	...	...	...
Total .....	+U	...	...	*241 879	...	...	...	...	...	...	...
Brazil - Brésil											
Total .....	C	2 962 815	2 983 567 <sup>22</sup>	...	2 678 992	...	14.3	14.3	...	12.7	...
Chile - Chili											
Total .....	C	219 186	221 731	210 188	*194 952	...	11.9	11.8	11.0	*10.0	...
Urban - Urbaine .....	C	203 806	205 702	191 370	...	...	12.6	12.4	11.3	...	...
Rural - Rurale .....	C	15 380	16 005	18 818	...	...	7.0	7.2	8.5	...	...



# 9. Live births and crude birth rates, by urban/rural residence: 2017 - 2021

## Naissances vivantes et taux bruts de natalité selon la résidence, urbaine/rurale : 2017 - 2021 (continued - suite)

Continent, country or area, and urban/rural residence	Co- de <sup>a</sup>	Number - Nombre					Rate - Taux				
Continent, pays ou zone et résidence, urbaine/rurale		2017	2018	2019	2020	2021	2017	2018	2019	2020	2021
AMERICA, SOUTH - AMÉRIQUE DU SUD											
Colombia - Colombie											
Total .....	U	656 704	649 115	642 660	629 402	*609 739	...	...	...	...	...
Urban - Urbaine <sup>9</sup> .....	U	515 706	504 539	495 049	475 670	*454 733	...	...	...	...	...
Rural - Rurale <sup>9</sup> .....	U	139 651	140 485	136 019	143 931	*146 187	...	...	...	...	...
Ecuador - Équateur <sup>23</sup>											
Total .....	U	291 397	293 980	286 213	*265 437	...	...	...	...	...	...
Urban - Urbaine .....	U	225 165	227 157	220 251	*203 631	...	...	...	...	...	...
Rural - Rurale .....	U	66 232	66 823	65 962	*61 806	...	...	...	...	...	...
French Guiana - Guyane française <sup>12</sup>											
Total .....	C	8 057	7 995	8 104	7 992	...	29.4	28.4	28.6	27.7	...
Guyana <sup>24</sup>											
Total .....	+U	14 464	14 659	...	...	...	...	...	...	...	...
Paraguay											
Total .....	+U	129 903	123 187	117 347	...	...	...	...	...	...	...
Peru - Pérou											
Total .....	+U	511 867 <sup>24</sup>	511 960 <sup>24</sup>	*485 269 <sup>25</sup>	*461 754 <sup>26</sup>	*462 550 <sup>27</sup>	...	...	...	...	...
Suriname											
Total .....	C	9 785	9 809	10 127	10 053	...	16.8	16.6	16.9	16.7	...
Urban - Urbaine .....	C	6 471	6 335	6 583	6 345	...	16.7	16.2	16.6	16.0	...
Rural - Rurale .....	C	3 314	3 474	3 544	3 708	...	16.8	17.5	17.6	18.1	...
Uruguay											
Total .....	C	43 036	40 139	37 472	35 874	34 603	12.3	11.4	10.6	10.2	9.8
Venezuela (Bolivarian Republic of) - Venezuela (République bolivarienne du)											
Total .....	U	579 349	...	...	...	...	...	...	...	...	...
ASIA - ASIE											
Armenia - Arménie											
Total .....	C	37 700	36 574	36 041	36 353	*36 585	12.7	12.3	12.2	12.3	*12.3
Urban - Urbaine .....	C	24 611	24 259	23 704	25 341	...	13.0	12.8	12.5	13.4	...
Rural - Rurale .....	C	13 089	12 315	12 337	11 012	...	12.1	11.5	11.5	10.3	...
Azerbaijan - Azerbaïdjan <sup>28</sup>											
Total .....	+C	144 041	138 982	141 179	126 571	112 284	14.6	14.0	14.1	12.5	11.1
Urban - Urbaine .....	+C	69 479	67 362	68 665	61 515	53 765	13.3	12.8	13.0	11.5	...
Rural - Rurale .....	+C	74 562	71 620	72 514	65 056	58 519	16.1	15.3	15.3	13.7	...
Bahrain - Bahreïn <sup>29</sup>											
Total .....	C	20 581	19 740	18 611	...	...	13.7	13.1	12.5	...	...
Bangladesh <sup>30</sup>											
Total .....	U	3 009 950	3 012 180	3 013 650	3 040 667	...	...	...	...	...	...
Urban - Urbaine .....	U	791 637	792 224	792 610	799 716	...	...	...	...	...	...
Rural - Rurale .....	U	2 218 313	2 219 956	2 221 040	2 240 951	...	...	...	...	...	...
Bhutan - Bhoutan											
Total .....	U	10 612	11 368	10 186	10 240	...	...	...	...	...	...
Brunei Darussalam - Brunéi Darussalam											
Total .....	+C	6 452	6 199	6 178	6 498	...	15.0	14.0	13.4	14.3	...
China - Chine <sup>31</sup>											
Total .....		17 230 000	15 230 000	14 650 000	12 020 000	10 620 000	12.3	10.8	10.4	8.5	7.5
China, Hong Kong SAR - Chine, Hong Kong RAS											
Total .....	C	56 548	53 716	52 856	43 031	36 953	7.6	7.2	7.0	5.8	5.0
China, Macao SAR - Chine, Macao RAS											
Total .....	C	6 529	5 925	5 979	5 545	5 026	10.1	9.0	8.9	8.1	7.4
Cyprus - Chypre <sup>32</sup>											
Total .....	C	9 229	9 329	9 548	9 930	...	10.7	10.7	10.9	11.2	...
Georgia - Géorgie											
Total .....	C	53 293	51 138	48 296	46 520	45 946	14.3	13.7	13.0	12.5	12.4

# 9. Live births and crude birth rates, by urban/rural residence: 2017 - 2021

## Naissances vivantes et taux bruts de natalité selon la résidence, urbaine/rurale : 2017 - 2021 (continued - suite)

Continent, country or area, and urban/rural residence	Co- de <sup>a</sup>	Number - Nombre					Rate - Taux				
Continent, pays ou zone et résidence, urbaine/rurale		2017	2018	2019	2020	2021	2017	2018	2019	2020	2021
ASIA - ASIE											
India - Inde <sup>33</sup>											
Total .....	+U	22 104 418	23 269 383	24 820 886	...	...	...	...	...	...	...
Total <sup>34</sup> .....		...	...	...	...	...	20.2	20.0	19.7	...	...
Urban - Urbaine <sup>34</sup> .....		...	...	...	...	...	16.8	16.7	16.4	...	...
Rural - Rurale <sup>34</sup> .....		...	...	...	...	...	21.8	21.6	21.4	...	...
Iran (Islamic Republic of) - Iran (République islamique d') <sup>35</sup>											
Total .....	+C	1 487 913	1 366 519	1 196 132	1 114 128	...	18.4	16.7	14.5	13.4	...
Urban - Urbaine .....	+C	1 143 558	1 047 925	907 694	837 641	...	19.0	17.1	14.6	13.3	...
Rural - Rurale .....	+C	344 355	318 594	288 438	276 487	...	16.6	15.4	14.1	13.6	...
Iraq <sup>24</sup>											
Total .....	U	1 001 754	1 087 757	1 041 604	1 011 999	...	...	...	...	...	...
Israel - Israël <sup>36</sup>											
Total .....	C	183 648	184 370	182 016	177 307	*185 056	21.1	20.8	20.1	19.2	...
Urban - Urbaine .....	C	167 264	168 358	166 362	162 930	...	21.0	20.7	20.1	19.3	...
Rural - Rurale .....	C	16 384	16 012	15 654	14 377	...	21.5	20.8	20.3	18.6	...
Japan - Japon <sup>37</sup>											
Total .....	C	946 146	918 400	865 239	840 835	...	7.5	7.2	6.8	6.7	...
Urban - Urbaine <sup>38</sup> .....	C	875 181	850 041	802 228	780 553	...	...	...	...	...	...
Rural - Rurale <sup>38</sup> .....	C	70 914	68 320	62 984	60 255	...	...	...	...	...	...
Jordan - Jordanie <sup>39</sup>											
Total .....	C	211 441	207 917	197 287	176 557	187 722	21.0	20.2	18.7	16.3	17.0
Kazakhstan											
Total .....	C	390 262	397 799	402 310	426 824	446 491	21.6	21.8	21.7	22.8	23.5
Urban - Urbaine .....	C	226 847	235 014	239 496	249 627	262 507	21.9	22.2	22.1	22.6	23.3
Rural - Rurale .....	C	163 415	162 785	162 814	177 197	183 984	21.2	21.2	21.2	23.0	23.7
Kuwait - Koweït											
Total .....	C	59 172	56 121	53 565	52 463	...	14.5	13.3	12.1	11.8	...
Kyrgyzstan - Kirghizstan											
Total .....	C	153 620	171 149	173 484	158 112	150 164	24.8	27.1	26.9	24.0	22.4
Urban - Urbaine .....	C	52 829	62 046	65 916	60 506	64 017	25.2	28.9	29.9	26.8	27.1
Rural - Rurale .....	C	100 791	109 103	107 568	97 606	86 147	24.6	26.1	25.3	22.6	19.9
Malaysia - Malaisie											
Total .....	C	508 685	501 945	487 957	470 195	...	15.9	15.5	15.0	14.4	...
Urban - Urbaine .....	C	337 792	331 726	324 148	309 753	...	14.0	13.5	13.1	12.4	...
Rural - Rurale .....	C	170 893	170 219	163 809	160 442	...	21.5	21.6	21.1	21.1	...
Maldives											
Total .....	C	6 723 <sup>40</sup>	6 564 <sup>40</sup>	6 127 <sup>40</sup>	*6 293 <sup>42</sup>	...	18.8	12.8	11.5	*11.3	...
Urban - Urbaine <sup>41</sup> .....	C	...	...	2 384	...	...	...	...	10.8	...	...
Rural - Rurale <sup>41</sup> .....	C	...	...	3 680	...	...	...	...	11.8	...	...
Mongolia - Mongolie											
Total .....	+C	75 321	78 444	79 580	77 716	73 253	23.9	24.5	24.4	23.4	21.6
Urban - Urbaine .....	+C	51 912	52 487	52 915	52 071	49 489	24.3	24.2	23.7	22.8	21.1
Rural - Rurale .....	+C	23 409	25 957	26 665	25 645	23 764	23.2	25.1	25.7	24.7	22.8
Myanmar <sup>43</sup>											
Total .....	+U	787 172	842 816	853 432	...	...	...	...	...	...	...
Urban - Urbaine .....	+U	241 200	261 402	257 361	...	...	...	...	...	...	...
Rural - Rurale .....	+U	545 972	581 414	596 071	...	...	...	...	...	...	...
Oman											
Total .....	C	90 371	89 071	86 819	84 405	82 224	19.8	19.4	18.8	18.8	18.2
Urban - Urbaine .....	C	...	...	...	...	58 415	...	...	...	...	16.2
Rural - Rurale .....	C	...	...	...	...	23 809	...	...	...	...	25.8
Philippines											
Total .....	C	1 700 618	1 668 120	1 673 923	1 403 336	1 364 739 <sup>44</sup>	16.3	15.8	15.6	12.9	12.4
Qatar											
Total .....	C	27 906	28 069	28 412	29 014	*22 922	10.2	10.2	10.2	10.2	*8.3
Urban - Urbaine .....	C	27 906	28 069	28 412	29 014	...	10.2	10.2	10.2	10.2	...
Republic of Korea - République de Corée <sup>45</sup>											
Total .....	C	357 771	326 822	302 676	272 337	...	7.0	6.4	5.9	5.3	...
Urban - Urbaine .....	C	296 550	270 777	250 451	225 413	...	7.1	6.5	6.0	5.4	...
Rural - Rurale .....	C	61 221	56 045	52 225	46 924	...	6.4	5.8	5.4	4.9	...
Saudi Arabia - Arabie saoudite <sup>46</sup>											
Total .....		488 130	...	...	...	...	15.0	...	...	...	...

# 9. Live births and crude birth rates, by urban/rural residence: 2017 - 2021

## Naissances vivantes et taux bruts de natalité selon la résidence, urbaine/rurale : 2017 - 2021 (continued - suite)

Continent, country or area, and urban/rural residence	Co- de <sup>a</sup>	Number - Nombre					Rate - Taux				
Continent, pays ou zone et résidence, urbaine/rurale		2017	2018	2019	2020	2021	2017	2018	2019	2020	2021
ASIA - ASIE											
Singapore - Singapour											
Total .....	C	39 615	39 039	39 279	38 590	38 672	10.0	9.8	9.8	9.5	9.7
Sri Lanka											
Total .....	+C	*326 052	*328 112	*319 010	*301 706	*284 848	*15.2	*15.1	*14.6	*13.8	*12.9
State of Palestine - État de Palestine <sup>47</sup>											
Total .....	U	140 441	...	...	...	...	...	...	...	...	...
Total .....	C	...	143 334	139 246	132 291	...	...	29.5	28.0	25.9	...
Tajikistan - Tadjikistan <sup>48</sup>											
Total .....	U	224 057	231 020	234 383	...	...	...	...	...	...	...
Urban - Urbaine .....	U	51 561	53 139	57 922	...	...	...	...	...	...	...
Rural - Rurale .....	U	172 496	177 881	176 461	...	...	...	...	...	...	...
Thailand - Thaïlande <sup>49</sup>											
Total .....	+U	656 570	628 450	596 736	569 338	...	...	...	...	...	...
Türkiye											
Total .....	C	1 298 451	1 253 981	1 186 560	1 112 859	1 079 842	16.2	15.4	14.4	13.3	12.8
United Arab Emirates - Émirats arabes unis											
Total .....	C	97 733	95 313	94 697	97 572	...	10.5	10.2	10.0	10.5	...
Uzbekistan - Ouzbékistan											
Total .....	+C	715 519	768 520	814 960	841 817	905 211	22.1	23.3	24.3	24.6	26.1
Urban - Urbaine .....	+C	325 152	353 257	378 633	393 005	424 693	19.8	21.2	22.3	22.7	...
Rural - Rurale .....	+C	390 367	415 263	436 327	448 812	480 518	24.4	25.5	26.3	26.6	...
Yemen - Yémen <sup>50</sup>											
Total .....	U	645 833	490 745	342 608	387 658	...	...	...	...	...	...
EUROPE											
Åland Islands - Îles d'Åland											
Total .....	C	279	280	267	261	*290	9.5	9.4	8.9	8.7	*9.6
Urban - Urbaine .....	C	109	80	91	72	*79	9.4	6.8	7.8	6.2	*6.7
Rural - Rurale .....	C	170	200	176	189	*211	9.6	11.2	9.7	10.3	*11.4
Albania - Albanie											
Total .....	C	30 869	28 934	28 561	28 075	27 284	10.7	10.1	10.0	9.9	9.6
Andorra - Andorre											
Total .....	C	588	543	539	539	503	8.0	7.3	7.1	7.0	6.4
Austria - Autriche <sup>51</sup>											
Total .....	C	87 633	85 535	84 952	83 603	86 078	10.0	9.7	9.6	9.4	9.6
Belarus - Bélarus											
Total .....	C	102 556	94 042	87 602	...	...	10.8	10.0	9.3	...	...
Urban - Urbaine .....	C	78 852	72 238	67 052	...	...	10.8	9.9	9.2	...	...
Rural - Rurale .....	C	23 704	21 804	20 550	...	...	10.9	10.1	9.7	...	...
Belgium - Belgique <sup>52</sup>											
Total .....	C	119 690	118 319	116 128	114 350	118 349	10.5	10.4	10.1	9.9	10.2
Bosnia and Herzegovina - Bosnie-Herzégovine											
Total .....	C	29 158	29 467	28 360	27 255	25 870	8.3	8.4	8.1	...	...
Bulgaria - Bulgarie											
Total .....	C	63 955	62 197	61 538	59 086	58 678	9.0	8.9	8.8	8.5	8.5
Urban - Urbaine .....	C	48 005	46 877	45 991	43 829	...	9.2	9.1	8.9	8.6	...
Rural - Rurale .....	C	15 950	15 320	15 547	15 257	...	8.5	8.3	8.5	8.2	...
Croatia - Croatie											
Total .....	C	36 556	36 945	36 135	35 845	*36 505	8.9	9.0	8.9	8.9	*9.4
Urban - Urbaine .....	C	21 156	21 148	20 661	20 416	...	...	...	...	...	...
Rural - Rurale .....	C	15 400	15 797	15 474	15 429	...	...	...	...	...	...
Czechia - Tchéquie											
Total .....	C	114 405	114 036	112 231	110 200	111 793	10.8	10.7	10.5	10.3	10.6
Urban - Urbaine .....	C	83 980	83 399	75 518 <sup>53</sup>	73 974	...	10.8	10.7	10.5	10.3	...
Rural - Rurale .....	C	30 425	30 637	36 713 <sup>53</sup>	36 226	...	10.7	10.7	10.5	10.3	...
Denmark - Danemark <sup>54</sup>											
Total .....	C	61 397	61 476	61 167	60 937	63 473	10.7	10.6	10.5	10.5	10.8
Estonia - Estonie											
Total .....	C	13 784	14 367	14 099	13 209	13 272	10.5	10.9	10.6	9.9	10.0
Urban - Urbaine <sup>9</sup> .....	C	10 049	10 097	9 913	9 199	...	11.0	11.0	10.8	10.0	...
Rural - Rurale <sup>9</sup> .....	C	3 731	4 267	4 182	4 007	...	9.2	10.6	10.4	9.9	...

# 9. Live births and crude birth rates, by urban/rural residence: 2017 - 2021

## Naissances vivantes et taux bruts de natalité selon la résidence, urbaine/rurale : 2017 - 2021 (continued - suite)

Tableau 1.1 - Taux de mortalité des enfants de moins de 5 ans, par pays et par zone de résidence, 2017-2021 (suite)											
Continent, country or area, and urban/rural residence		Number - Nombre					Rate - Taux				
Continent, pays ou zone et résidence, urbaine/rurale		2017	2018	2019	2020	2021	2017	2018	2019	2020	2021
EUROPE											
Faroe Islands - Îles Féroé											
Total .....	C	655	684	678	678	683	13.1	13.4	13.1	12.9	12.8
Urban - Urbaine .....	C	247	268	269	281	255	12.8	13.7	13.5	13.8	12.3
Rural - Rurale .....	C	408	416	409	397	428	13.2	13.2	12.8	12.3	13.1
Finland - Finlande											
Total .....	C	50 042 <sup>55</sup>	47 297 <sup>55</sup>	45 346 <sup>55</sup>	46 463	49 594	9.1	8.6	8.3	8.4	9.0
Urban - Urbaine <sup>55</sup> .....	C	37 193	35 657	34 424	...	...	9.5	9.1	8.7	...	...
Rural - Rurale <sup>55</sup> .....	C	12 849	11 640	10 922	...	...	8.2	7.5	7.1	...	...
France											
Total .....	C	730 242	719 737	714 029	696 664	...	11.3	11.1	11.0	10.7	...
Urban - Urbaine <sup>56</sup> .....	C	591 457	583 851	580 888	571 899	...	...	...	...	...	...
Rural - Rurale <sup>56</sup> .....	C	136 626	133 939	131 278	123 385	...	...	...	...	...	...
Germany - Allemagne											
Total .....	C	784 884	787 523	778 090	773 144	795 517	9.5	9.5	9.4	9.3	9.6
Greece - Grèce											
Total .....	C	88 553	86 440	83 756	84 764	*85 303	8.2	8.1	7.8	7.9	*8.0
Urban - Urbaine .....	C	61 004	59 541	57 552 <sup>57</sup>	...	...	...	...	...	...	...
Rural - Rurale .....	C	27 549	26 899	26 211 <sup>57</sup>	...	...	...	...	...	...	...
Guernsey - Guernesey <sup>58</sup>											
Total .....	C	539	495	511	489	488	8.7	7.9	8.2	7.8	7.7
Hungary - Hongrie <sup>59</sup>											
Total <sup>60</sup> .....	C	94 646	93 467	93 100	93 807	94 003	9.7	9.6	9.5	9.6	9.7
Urban - Urbaine .....	C	64 894	63 720	63 321	62 409	...	9.4	9.2	9.2	9.1	...
Rural - Rurale .....	C	29 707	29 729	29 776	31 389	...	10.3	10.3	10.3	10.8	...
Iceland - Islande											
Total .....	C	4 071	4 228	4 452	4 512	4 879	11.9	12.0	12.3	12.3	13.2
Urban - Urbaine .....	C	3 860	4 000	4 246	...	...	12.0	12.1	12.5	...	...
Rural - Rurale .....	C	211	228	206	...	...	9.5	10.0	9.5	...	...
Ireland - Irlande											
Total .....	+C	61 824	61 022	59 289	55 959	58 443	12.9	12.5	12.0	11.3	11.7
Isle of Man - Île de Man											
Total .....	+C	753	717	710	660	675	9.0	8.6	8.5	7.9	8.1
Italy - Italie											
Total .....	C	458 151	439 747	420 084	404 892	*399 431	7.6	7.3	7.0	6.8	*6.7
Jersey <sup>17</sup>											
Total .....	+C	954	942	...	...	...	9.2	8.9	...	...	...
Latvia - Lettonie											
Total .....	C	20 828	19 314	18 786	17 552	17 420	10.7	10.0	9.8	9.2	9.2
Urban - Urbaine .....	C	14 507	13 178	12 759	12 007	...	...	10.0	...	9.2	...
Rural - Rurale .....	C	6 321	6 136	6 027	5 545	...	...	10.1	...	9.2	...
Liechtenstein											
Total .....	C	338	378	356	353	*375	8.9	9.9	9.2	9.1	*9.6
Lithuania - Lituanie											
Total .....	C	28 696	28 149	27 393	25 144	24 337	10.1	10.0	9.8	9.0	8.7
Urban - Urbaine .....	C	19 851	19 446	19 194	17 490	...	10.5	10.3	10.2	9.3	...
Rural - Rurale .....	C	8 845	8 703	8 199	7 654	...	9.5	9.4	9.0	8.4	...
Luxembourg											
Total .....	C	6 174	6 274	6 230	6 459	6 690	10.4	10.3	10.1	10.3	10.5
Malta - Malte											
Total .....	C	4 319	4 444	4 350	4 414	4 395	9.2	9.2	8.6	8.6	8.5
Monaco <sup>61</sup>											
Total .....	C	950	980	939	912	...	25.3	25.6	24.5	23.9	...
Montenegro - Monténégro											
Total .....	C	7 432	7 264	7 223	7 097	7 033	11.9	11.7	11.6	11.4	11.3
Netherlands - Pays-Bas <sup>62</sup>											
Total .....	C	169 836	168 525	169 680	168 681	179 441	9.9	9.8	9.8	9.7	10.3
North Macedonia - Macédoine du Nord											
Total .....	C	21 754	21 333	19 845	19 031	18 648	10.5	10.3	9.6	9.2	9.0
Urban - Urbaine .....	C	12 841	12 598	...	...	...	...	...	...	...	...
Rural - Rurale .....	C	8 913	8 735	...	...	...	...	...	...	...	...
Norway - Norvège											
Total .....	C	56 633	55 120	54 495	52 979	56 060	10.7	10.4	10.2	9.9	10.4
Poland - Pologne											
Total .....	C	401 982	388 178	374 954	355 309	331 511	10.6	10.2	9.9	9.4	8.8
Urban - Urbaine .....	C	236 143	228 714	220 300	...	...	10.3	10.0	9.7	...	...
Rural - Rurale .....	C	165 839	159 464	154 654	...	...	11.0	10.5	10.2	...	...

# 9. Live births and crude birth rates, by urban/rural residence: 2017 - 2021

## Naissances vivantes et taux bruts de natalité selon la résidence, urbaine/rurale : 2017 - 2021 (continued - suite)

Continent, country or area, and urban/rural residence	Co- de <sup>a</sup>	Number - Nombre					Rate - Taux				
Continent, pays ou zone et résidence, urbaine/rurale		2017	2018	2019	2020	2021	2017	2018	2019	2020	2021
EUROPE											
Portugal <sup>17</sup>											
Total .....	C	86 154	87 020	86 579	84 530	79 582	8.4	8.5	8.4	8.2	7.7
Republic of Moldova - République de Moldova <sup>63</sup>											
Total .....	C	36 363	34 537	32 423	30 834	*29 230	13.2	12.8	12.2	11.7	*11.2
Urban - Urbaine .....	C	13 874	13 301	12 767	12 201	*11 838	...	...	...	11.1	*10.8
Rural - Rurale .....	C	22 489	21 236	19 656	18 633	*17 392	...	...	...	12.1	*11.5
Romania - Roumanie											
Total .....	C	202 151	202 744	199 720	198 302	*178 496	10.3	10.4	10.3	10.3	*9.3
Urban - Urbaine .....	C	111 637	112 585	110 612	107 663	...	10.6	10.7	10.6	10.4	...
Rural - Rurale .....	C	90 514	90 159	89 108	90 639	...	10.0	10.0	10.0	10.2	...
San Marino - Saint-Marin											
Total .....	C	228	235	232	224	212	6.6	6.8	6.7	6.4	6.1
Serbia - Serbie <sup>64</sup>											
Total .....	+C	64 894	63 975	64 399	61 692	62 180	9.2	9.2	9.3	8.9	9.0
Urban - Urbaine .....	+C	43 783	42 601	42 856	40 909	...	10.3	10.0	10.1	9.7	...
Rural - Rurale .....	+C	21 111	21 374	21 543	20 783	...	7.6	7.8	8.0	7.8	...
Slovakia - Slovaquie											
Total .....	C	57 969	57 639	57 054	56 650	56 565	10.7	10.6	10.5	10.4	10.4
Urban - Urbaine .....	C	29 810	29 540	28 971	...	...	10.2	10.1	10.0	...	...
Rural - Rurale .....	C	28 159	28 099	28 083	...	...	11.2	11.1	11.0	...	...
Slovenia - Slovénie											
Total .....	C	20 241	19 585	19 328	18 767	18 984	9.8	9.5	9.3	8.9	9.0
Urban - Urbaine .....	C	11 023	10 826	10 471	10 205	...	9.7	9.5	9.0	8.8	...
Rural - Rurale .....	C	9 218	8 759	8 857	8 562	...	10.0	9.5	9.5	9.1	...
Spain - Espagne											
Total .....	C	391 265	370 827	358 747	340 635	*336 247	8.4	7.9	7.6	7.2	*7.1
Sweden - Suède											
Total .....	C	115 416	115 832	114 523	113 077	114 263	11.5	11.4	11.2	10.9	11.0
Switzerland - Suisse											
Total .....	C	87 381	87 851	86 172	85 914	89 644	10.3	10.3	10.0	9.9	10.3
Urban - Urbaine .....	C	74 978	75 215	73 921	73 526	...	...	10.4	10.1	10.0	...
Rural - Rurale .....	C	12 403	12 636	12 251	12 388	...	...	9.8	9.4	9.4	...
Ukraine <sup>65</sup>											
Total .....	+C	363 987	335 874	308 817	293 457	271 983	8.6	7.9	7.3	7.0	6.6
Urban - Urbaine .....	+C	237 874	...	...	...	...	8.1	...	...	...	...
Rural - Rurale .....	+C	126 113	...	...	...	...	9.7	...	...	...	...
United Kingdom of Great Britain and Northern Ireland - Royaume-Uni de Grande-Bretagne et d'Irlande du Nord <sup>66</sup>											
Total .....	C	754 754	730 918	711 944	681 321	...	11.5	11.0	10.7	10.2	...
OCEANIA - OCÉANIE											
American Samoa - Samoas américaines											
Total .....	C	1 001	921	840	734	...	16.6	15.5	14.4	12.7	...
Australia - Australie											
Total .....	C	309 142	315 147	305 832	294 369	...	12.6	12.6	12.1	11.5	...
Urban - Urbaine <sup>67</sup> .....	C	214 142	216 931	211 684	202 370	...	10.0	10.0	9.6	9.1	...
Rural - Rurale <sup>67</sup> .....	C	92 995	96 405	92 698	90 802	...	28.3	29.2	27.9	27.1	...
Cook Islands - Îles Cook											
Total .....	+C	222	*232	*225	...	...	11.4	*12.5	*11.1	...	...
Fiji - Fidji											
Total .....	+C	14 023	...	...	...	...	15.8	...	...	...	...
French Polynesia - Polynésie française											
Total .....	C	3 822	3 776	3 557	3 594	3 496	13.9	13.6	12.8	12.9	12.5
Guam <sup>68</sup>											
Total .....	C	3 292	3 175	*3 057	*2 938	*2 646	20.1	18.9	*18.2	*17.4	*15.7
Nauru											
Total .....	C	304	...	...	...	...	...	...	...	...	...

## 9. Live births and crude birth rates, by urban/rural residence: 2017 - 2021

### Naissances vivantes et taux bruts de natalité selon la résidence, urbaine/rurale : 2017 - 2021 (continued - suite)

OCEANIA - OCÉANIE												
Continent, country or area, and urban/rural residence		Co- de <sup>a</sup>	Number - Nombre					Rate - Taux				
Continent, pays ou zone et résidence, urbaine/rurale			2017	2018	2019	2020	2021	2017	2018	2019	2020	2021
OCEANIA - OCÉANIE												
New Caledonia - Nouvelle-Calédonie												
Total .....	C	4 059	...	...	...	...	14.6	...	...	...	...	
New Zealand - Nouvelle-Zélande <sup>69</sup>												
Total .....	+C	59 610	58 020	59 637	57 576	58 659	12.4	12.0	12.0	11.3	11.5	
Urban - Urbaine <sup>9</sup> .....	+C	51 876	48 402	49 659	48 057	...	12.5	11.9	11.9	11.2	...	
Rural - Rurale <sup>9</sup> .....	+C	7 728 <sup>70</sup>	9 603	9 969	9 510 <sup>70</sup>	...	11.9	12.2	12.6	11.8	...	
Niue - Nioué												
Total .....	C	22	25	15	25	...	...	...	...	...	...	
Northern Mariana Islands - Îles Mariannes septentrionales <sup>20</sup>												
Total .....	C	363	566	686	...	...	6.9	10.9	13.2	...	...	
Palau - Palaos												
Total .....	C	221	256	212	213	224	12.4	14.0	11.2	11.0	12.5	
Pitcairn												
Total .....	C	...	...	-	...	...	...	...	...	...	...	
Samoa <sup>71</sup>												
Total .....	+U	9 278	13 392 <sup>72</sup>	9 604	...	...	...	...	...	...	...	
Tuvalu												
Total .....	+U	...	257	251	309	276	...	...	...	...	...	

## FOOTNOTES - NOTES

Italics: data from civil registers which are incomplete or of unknown completeness. - Italiques : données incomplètes ou dont le degré d'exactitude n'est pas connu, provenant des registres de l'état civil.

\* Provisional. - Données provisoires.

<sup>a</sup> 'Code' indicates the source of data, as follows:

C - Civil registration, estimated over 90% complete

U - Civil registration, estimated less than 90% complete

| - Other source, estimated reliable

+ - Data tabulated by date of registration rather than occurrence

... - Information not available

Le 'Code' indique la source des données, comme suit :

C - Registres de l'état civil considérés complets à 90 p. 100 au moins

U - Registres de l'état civil qui ne sont pas considérés complets à 90 p. 100 au moins

| - Autre source, considérée pas douteuses

+ - Données exploitées selon la date de l'enregistrement et non la date de l'événement

... - Information pas disponible

<sup>1</sup> Excluding live-born infants who died before their birth was registered. Data refer to Algerian population only. - Non compris les enfants nés vivants décédés avant l'enregistrement de leur naissance. Les données ne concernent que la population algérienne.

<sup>2</sup> Source: Vital Statistics Report. - Source: Vital Statistics Report.

<sup>3</sup> Data refer to the 12 months preceding the census in November. - Données se rapportant aux 12 mois précédant le recensement de novembre.

<sup>4</sup> Source: Vital Statistics Report, National Statistics Institute. Registered births only. - Source: Rapport sur les statistiques de l'état civil, Institut national de la statistique. Naissances enregistrées seulement.

<sup>5</sup> Data refer to the district of Djibouti only. - Les données portent uniquement sur le district de Djibouti.

<sup>6</sup> Source: Reports of the Ministry of Health. Data refers to births in health institution. - Source : Rapports du Ministère de la Santé. Les données se rapportent aux naissances dans les établissements de santé.

<sup>7</sup> Data refer to the 12 months preceding the census in September. - Les données se rapportent aux 12 mois précédant le recensement de septembre.

<sup>8</sup> Excludes the islands of St. Brandon and Agalega. - Non compris les îles St. Brandon et Agalega.

<sup>9</sup> The total number may include 'Unknown residence', but the categories urban and rural do not. - Le nombre total peut inclure les personnes dont la résidence n'est pas connue, à l'inverse des catégories de population urbaine et rurale.

<sup>10</sup> Source: Ministry of Health - Source : Ministère de la santé

<sup>11</sup> Based on Civil Registration System. - Données fondées sur le système d'état civil.

<sup>12</sup> Excluding live-born infants who died before their birth was registered. - Non compris les enfants nés vivants décédés avant l'enregistrement de leur naissance.

<sup>13</sup> Completeness estimated at 15.3%. - Degré de complétude évalué à 15.3 pour cent.

<sup>14</sup> Excluding non-residents and foreign service personnel and their dependants. - À l'exclusion des non-résidents et du personnel diplomatique et de leurs charges de famille.

<sup>15</sup> Including Canadian residents temporarily in the United States, but excluding United States residents temporarily in Canada. - Y compris les résidents canadiens se trouvant temporairement aux Etats-Unis, mais ne comprenant pas les résidents des Etats-Unis se trouvant temporairement au Canada.

<sup>16</sup> Excluding children born in the country of non-resident mothers. - Exceptés les enfants nés dans le pays des mères non-résidentes.

<sup>17</sup> Data refer to births to resident mothers. - Ces données concernent les enfants nés de mères résidentes.

<sup>18</sup> Births occurred and registered in Saint-Barthélemy. - Naissances ayant eu lieu et enregistrées à Saint-Barthélemy.

<sup>19</sup> Source: Ministry of Attorney General and Legal Affairs. - Source : Ministère du Procureur général et des Affaires juridiques.

<sup>20</sup> Source: U.S. National Center for Health Statistics, National Vital Statistics Reports (NVSR). - Source : US National Center for Health Statistics, National Vital Statistics Reports (NVSR).

<sup>21</sup> Data refer to the number of less than one year olds registered in the year. - Les données se rapportent au nombre d'enfants de moins d'un an enregistrés dans l'année.

<sup>22</sup> Including births abroad and births of unknown residence of mother. - Y compris les naissances à l'étranger et les naissances pour lesquelles le lieu de résidence de la mère est inconnu.

<sup>23</sup> Excludes nomadic Indian tribes. - Non compris les tribus d'Indiens nomades.

<sup>24</sup> Source: Reports of the Ministry of Health. - Source : Rapports du Ministère de la Santé.

<sup>25</sup> Data refer only to births registered through the online system, representing 85.6 per cent of estimated births. - Les données se rapportent seulement aux naissances enregistrées par le système en ligne, représentant 85.6 pour cent du nombre total estimé de naissances.

<sup>26</sup> Data refer only to births registered through the online system, representing 81.4 per cent of estimated births. - Les données se rapportent seulement aux naissances enregistrées par le système en ligne, représentant 81.4 pour cent du nombre total estimé de naissances.

<sup>27</sup> Data refer only to births registered through the online system, representing 81.5 per cent of estimated births. - Les données se rapportent seulement aux naissances enregistrées par le système en ligne, représentant 81.5 pour cent du nombre total estimé de naissances.

<sup>28</sup> Excluding infants born alive of less than 28 weeks' gestation, of less than 1 000 g in weight and 35 cm in length, who die within seven days of birth. - Non compris les enfants nés vivants après moins de 28 semaines de gestations, pesant moins de 1 000 g, mesurant moins de 35 cm et décédés dans les sept jours qui ont suivi leur naissance.

<sup>29</sup> Data refer to Bahraini and non-Bahraini births including some visitors, and Bahraini births abroad. Sources: Births and Deaths National Registration System database, and medical records of government hospitals. - Les données se rapportent aux naissances de Bahreïniens et de non-Bahreïniens, y compris d'enfants non résidents, ainsi que de Bahreïniens résidant à l'étranger. Les sources: Les bases de données des << Births and Deaths National Registration System >> et les dossiers médicaux des hôpitaux du gouvernement.

<sup>30</sup> Data are estimates from Sample Vital Registration System (SVRS). - Les données sont des estimations établies au moyen du système d'enregistrement des faits d'état civil Sample Vital Registration System (SVRS).

<sup>31</sup> For statistical purposes, the data for China do not include those for the Hong Kong Special Administrative Region (Hong Kong SAR), Macao Special Administrative Region (Macao SAR) and Taiwan province of China. Data have been estimated on the basis of the annual National Sample Survey on Population Changes. - Pour la présentation des statistiques, les données pour la Chine ne comprennent pas la Région Administrative Spéciale de Hong Kong (Hong Kong RAS), la Région Administrative Spéciale de Macao (Macao RAS) et Taiwan province de Chine. Les données ont été estimées sur la base de l'enquête annuelle "National Sample Survey on Population Changes".

<sup>32</sup> Data refer to government controlled areas. - Les données se rapportent aux zones contrôlées par le Gouvernement.

<sup>33</sup> Includes data for the Indian-held part of Jammu and Kashmir, the final status of which has not yet been determined. - Y compris les données pour la partie du Jammu et du Cachemire occupée par l'Inde dont le statut définitif n'a pas encore été déterminé.

<sup>34</sup> Rates were obtained by the Sample Registration System of India, which is a large demographic survey. - Les taux ont été obtenus par le Système de l'enregistrement par échantillon de l'Inde qui est une large enquête démographique.

<sup>35</sup> Data refer to the Iranian Year which begins on 21 March and ends on 20 March of the following year. - Les données concernent l'année iranienne, qui commence le 21 mars et se termine le 20 mars de l'année suivante.

<sup>36</sup> Includes data for East Jerusalem and Israeli residents in certain other territories under occupation by Israeli military forces since June 1967. - Y compris les données pour Jérusalem-Est et les résidents israéliens dans certains autres territoires occupés depuis 1967 par les forces armées israéliennes.

<sup>37</sup> The total number may include 'Unknown residence', but the categories urban and rural do not. Data refer to Japanese nationals in Japan only. - Le nombre total peut inclure les personnes dont la résidence n'est pas connue, à l'inverse des catégories de population urbaine et rurale. Les données se rapportent aux nationaux japonais au Japon seulement.

<sup>38</sup> Urban and rural distribution refers to the residence of the child. - La répartition urbain/rural se réfère au domicile de l'enfant.

<sup>39</sup> Excluding data for Jordanian territory under occupation since June 1967 by Israeli military forces. Excluding foreigners, including registered Palestinian refugees. - Non compris les données pour le territoire jordanien occupé depuis juin 1967 par les forces armées israéliennes. Non compris les étrangers, mais y compris les réfugiés de Palestine enregistrés.

<sup>40</sup> Data do not include foreigners. - Les données sur les étrangers ne sont pas inclus.

<sup>41</sup> Data do not include foreigners. The total number may include 'Unknown residence', but the categories urban and rural do not. - Les données sur les étrangers ne sont pas inclus. Le nombre total peut inclure les personnes dont la résidence n'est pas connue, à l'inverse des catégories de population urbaine et rurale.

<sup>42</sup> Data include foreigners. - Les données incluent les étrangers.

<sup>43</sup> Data are from Vital Registration System (VRS). - Les données proviennent du système d'enregistrement des faits d'état civil.

<sup>44</sup> Including live births in the Philippines by mothers with usual residence in a foreign country. - Y compris les naissances vivantes aux Philippines par des mères dont la résidence habituelle se trouve dans un pays étranger.

<sup>45</sup> Data refer to residence of child. Excluding alien armed forces, civilian aliens employed by armed forces, and foreign diplomatic personnel and their dependants. - Les données correspondent à la résidence de l'enfant. Non

compris les militaires étrangers, les civils étrangers employés par les forces armées ni le personnel diplomatique étranger et les membres de leur famille les accompagnant.

<sup>46</sup> Survey based estimates. - Estimations basées sur des enquêtes.

<sup>47</sup> Source: Palestinian Central Bureau of Statistics, Population Register. Data exclude Jerusalem ID holders. - Source: Bureau central de statistique palestinien, registre de la population. Les données ne tiennent pas compte des détenteurs de carte d'identité de Jérusalem.

<sup>48</sup> Excluding infants born alive of less than 28 weeks' gestation, of less than 1 000 g in weight and 35 cm in length, who die within seven days of birth. Data have been adjusted for under-registration. - Non compris les enfants nés vivants après moins de 28 semaines de gestations, pesant moins de 1 000 g, mesurant moins de 35 cm et décédés dans les sept jours qui ont suivi leur naissance. Y compris un ajustement pour sous-enregistrement.

<sup>49</sup> Source: Strategy and Planning Division, Ministry of Public Health. - Source : Division de la stratégie et de la planification, Ministère de la Santé publique.

<sup>50</sup> Including Non-Yemeni births. - Y compris les naissances non-yéménites.

<sup>51</sup> Including births occurring abroad of mothers with residence in Austria. - Y compris les naissances survenues à l'étranger des mères avec résidence en Autriche.

<sup>52</sup> Including armed forces stationed outside the country, but excluding alien armed forces stationed in the area. - Y compris les militaires nationaux hors du pays, mais non compris les militaires étrangers en garnison sur le territoire.

<sup>53</sup> The definition of urban/rural residence has been changed since 2019. The urban area is represented by municipalities with population of 3000 or more persons on 31 December of the given year, and the rural area is represented by municipalities with population of less than 3000 persons on 31 December of the given year. - La définition de la résidence urbaine / rurale a été modifiée depuis 2019. La zone urbaine est représentée par les communes de 3000 habitants ou plus au 31 décembre de l'année donnée, et la zone rurale est représentée par les communes de moins de 3000 habitants au 31 décembre de l'année donnée.

<sup>54</sup> Excluding Faroe Islands and Greenland shown separately, if available. - Non compris les Îles Féroé et le Groenland, qui font l'objet de rubriques distinctes, si disponible.

<sup>55</sup> Excluding Åland Islands. - Non compris les Îles d'Åland.

<sup>56</sup> Data for urban and rural exclude events corresponding to nationals residing outside the country, which may be included in the total. - Les données relatives à les catégories urbaine et rurale n'englobent pas les faits d'état civil qui concernent les nationaux se trouvant à l'étranger, lesquels faits peuvent être inclus au total.

<sup>57</sup> Unrevised data. - Les données n'ont pas été révisées.

<sup>58</sup> For year ending 31 March. - Période annuelle se terminant le 31 mars.

<sup>59</sup> Data include the live births of women with Hungarian usual residence regardless of whether the live birth occurred in Hungary or in a foreign country, and do not include the live births of women with foreign country usual residence.

- Les données concernent les enfants nés vivants de femmes dont la résidence habituelle est en Hongrie, que la naissance vivante ait eu lieu en Hongrie ou dans un pays étranger, et ne comprennent pas les enfants nés vivants de femmes dont la résidence habituelle est dans un pays étranger.

<sup>60</sup> Data include the live births of women with unknown residence and homeless. - Les données incluent les enfants nés vivants de femmes dont la résidence n'est pas connue et de femmes sans domicile fixe.

<sup>61</sup> Source: City Hall, Civil Status Registry Office, resident and non-resident births. - Source : La mairie, Bureau de l'État Civil, toutes les naissances.

<sup>62</sup> Including residents outside the country if listed in a Netherlands population register. - Englobe les résidents se trouvant à l'étranger à condition qu'ils soient inscrits sur le registre de population des Pays-Bas.

<sup>63</sup> Without the data on districts from the left side of the river Nistru and municipality Bender. Including the number of transcribed birth documents, which is a procedure for recognizing the civil status documents of the citizens of the Republic of Moldova, registered by the competent bodies from abroad. - Sans les données sur les régions de la rive gauche de la rivière Nistru et la municipalité Bender. Y compris le nombre d'actes de naissance ayant fait l'objet d'une transcription, laquelle est une procédure de reconnaissance des documents d'état civil des citoyens de la République de Moldova enregistrés par les organes compétents de l'étranger.

<sup>64</sup> Excludes data for Kosovo and Metohia. - Sans les données pour le Kosovo et Metohie.

<sup>65</sup> Data refer to births with weight 500g and more (if weight is unknown - with length 25 centimeters and more, or with gestation during 22 weeks or more). The Government of Ukraine has informed the United Nations that it is not in a position to provide statistical data concerning the Autonomous Republic of Crimea and the city of Sevastopol. - Données concernant les nouveau-nés de 500 grammes ou plus (si le poids est inconnu - de 25 centimètres de long ou plus, ou après une grossesse de 22 semaines ou plus). Le gouvernement Ukrainien a informé l'ONU qu'il n'est pas en mesure de fournir des données statistiques concernant la République autonome de Crimée et la ville de Sébastopol.

<sup>66</sup> Excluding Channel Islands (Guernsey and Jersey) and Isle of Man, shown separately, if available. Data tabulated by date of occurrence for England and Wales, and by date of registration for Northern Ireland and Scotland. - Non compris les îles Anglo-Normandes (Guernesey et Jersey) et l'île de Man, qui font l'objet de rubriques distinctes, si disponible. Données exploitées selon la date de l'événement pour l'Angleterre et le pays de Galles, et selon la date de l'enregistrement pour l'Irlande du Nord et l'Ecosse.

<sup>67</sup> Data for urban and rural figures do not add up to the total because they exclude the events occurred in Migratory, Special Purpose and Other Territories. Urban refers to Greater Capital City Statistical Areas, and rural refers to other areas within the state or territory. - La somme des chiffres des catégories « en zone urbaine » et « en zone rurale » ne correspond pas au total du fait qu'en sont exclus les événements qui ont eu lieu dans les territoires de migration, les territoires à destination spéciale et autres territoires. Urbain renvoie aux zones statistiques de la capitale métropolitaine, et rural aux autres zones de l'État ou territoire.

<sup>68</sup> Including United States military personnel, their dependants and contract employees. - Y compris les militaires des Etats-Unis, les membres de leur famille les accompagnant et les agents contractuels des Etats-Unis.

<sup>69</sup> Random rounding to base 3 is applied in this table as a confidentiality measure. Data refers to births registered in the country to mothers resident in the country. - Les chiffres sont arrondis à la base 3 de manière aléatoire, pour des raisons de confidentialité. Les données se rapportent aux naissances enregistrées dans le pays pour lesquelles la mère réside dans le pays.

<sup>70</sup> Rural includes water areas. - Les zones rurales comprennent les zones navigables.

<sup>71</sup> Source: Births, Deaths, and Marriages Registration Division, Samoa Bureau of Statistics. - Source : Division de l'enregistrement des naissances, des décès et des mariages du Bureau de statistique du Samoa.

<sup>72</sup> The huge increase in 2018 is due to late registrations of all unregistered persons regardless of their age conducted mid-February to June. - La forte augmentation constatée en 2018 s'explique par l'organisation, de la mi-février au mois de juin, d'une campagne de déclaration tardive pour toutes les personnes qui n'étaient pas encore déclarées, quel que soit leur âge.



**Table 10 - Demographic Yearbook 2021**

Table 10 presents live births by age of mother and sex of the child, general fertility rate, and age-specific fertility rates for the latest available year between 2012 and 2021.

**Description of variables:** Age is defined as age at last birthday, that is, the difference between the date of birth and the date of the occurrence of the event, expressed in completed solar years. The age classification used in this table is the following: under 15 years, 5-year age groups through 45-49 years, and 50 years and over. A different classification may appear as provided by the reporting country or area.

**Rate computation:** Age-specific fertility rates are the annual number of births to women in each age group per 1 000 female population in the same age group. These rates are calculated by the Statistics Division of the United Nations.

Since relatively few births occur to women below 15 or above 50 years of age, age-specific fertility rates for women under 20 years of age and for those 45 years of age or over are computed on the female population aged 15-19 and 45-49, respectively. Similarly, the rate for women of "All ages" is based on all live births irrespective of age of mother and is computed on the female population aged 15-49 years. This rate for "All ages" is known as the general fertility rate. The age-specific fertility rates for age groups of women below 15 or 50 and above years of age are not calculated.

Births to mothers of unknown age are distributed proportionately across the age groups, by the Statistics Division of the United Nations, in accordance with the distribution of births by age of mother prior to the calculation of the rates.

The population used in computing the rates is the estimated or enumerated distribution of females by age. First priority was given to the estimated population and second priority to the enumerated population, i.e. to census returns of the year to which the births referred.

Rates presented in this table are limited to those for countries or areas having at least a total of 100 live births in a given year.

**Reliability of data:** Data from civil registers of live births which are reported as incomplete (less than 90 per cent completeness) or of unknown completeness are considered unreliable and are set in *italics* rather than in roman type. Rates are not computed if the data on live births from civil registers are reported as incomplete (less than 90 per cent completeness) or of unknown completeness. Table 9 and the technical notes for that table provide more detailed information on the completeness of live-birth registration. For more information about the quality of vital statistics data in general, see section 4.2 of the Technical Notes.

**Limitations:** Statistics on live births by age of mother are subject to the same qualifications as have been set forth for vital statistics in general and birth statistics in particular as discussed in section 4 of the Technical Notes. These include differences in the completeness of registration, the method used to determine age of mother and the quality of the reported information relating to age of mother.

The reliability of the data described above, is an important factor in considering the limitations. In addition, some live births are tabulated by date of registration and not by date of occurrence; these are indicated in the table by a plus sign "+". Whenever the lag between the date of occurrence and date of registration is prolonged and, therefore, a large proportion of the live birth registrations are delayed, birth statistics for any given year may be seriously affected. For example, the age of the mother will almost always refer to the date of registration rather than to the date of birth of the child. Hence, in those countries or areas where registration of births is delayed, possibly for years, statistics on births by age of mother should be used with caution.

Another factor which limits international comparability is the practice of some countries or areas of not including in live birth statistics infants who were born alive but died before the registration of the birth or within the first 24 hours of life, thus underestimating the total number of live births. Statistics of this type are footnoted.

Because these statistics are classified according to age, they are subject to the limitations with respect to accuracy of age reporting similar to those already discussed in connection with section 3.1.3 of the Technical Notes. The factors influencing the accuracy of reporting may be somewhat dissimilar in vital

statistics (because of the differences in the method of taking a census and registering a birth) but, in general, the same errors can be observed. The absence of frequencies in the unknown age group does not necessarily indicate completely accurate reporting and tabulation of the age item. It is often an indication that the unknowns have been eliminated by assigning ages to them before tabulation, or by proportionate distribution after tabulation.

On the other hand, large frequencies in the unknown age category may indicate that a large proportion of the births are born outside of wedlock, the records for which tend to be incomplete so far as characteristics of the parents are concerned.

Another limitation of age reporting may result from calculating age of mother at birth of child (or at time of registration) from year of birth rather than from day, month and year of birth. Information on this factor is given in footnotes when known.

In few countries, data by age refer to deliveries rather than to live births causing under-enumeration in the event of a multiple birth. This practice leads to lack of strict comparability, both among countries or areas relying on this practice and between data shown in this table and table 9.

Rates shown in this table are subject to the same limitations that affect the corresponding statistics on live births. In cases of rates based on births tabulated by date of registration and not by date of occurrence; the effect of including delayed registration on the distribution of births by age of mother may be noted in the age-specific fertility rates for women at older ages. In some cases, high age-specific rates for women aged 45 years and over may reflect age of mother at registration of birth and not fertility at these older ages.

**Earlier data:** Live births and live-birth rates by age of mother (i.e. age-specific fertility rates), have been shown for the latest available year in each issue of the Yearbook. Information on the years and specific topics covered is presented in the Historical Index.

### Tableau 10 – Annuaire démographique 2021

Le tableau 10 présente les données les plus récentes disponibles pour la période 2012-2021 sur les naissances vivantes selon l'âge de la mère et le sexe de l'enfant, le taux de fécondité et les taux de fécondité par âge.

**Description des variables :** l'âge désigne l'âge au dernier anniversaire, c'est-à-dire la différence entre la date de naissance et la date de l'événement exprimée en années solaires révolues. La classification par âge utilisée dans ce tableau comprend les catégories suivantes : moins de 15 ans, groupes quinquennaux jusqu'à 45-49 ans, 50 ans et plus, et âge inconnu. Des groupes d'âge différents sont parfois utilisés lorsque les pays ou territoires ont fourni les données dans une autre classification.

Les taux de fécondité par âge représentent le nombre annuel de naissances vivantes intervenues dans un groupe d'âge donné pour 1 000 femmes du groupe d'âge. Ces taux ont été calculés par la Division de statistique de l'ONU.

Étant donné que le nombre de naissances parmi les femmes de moins de 15 ans ou de plus de 50 ans est relativement peu élevé, les taux de fécondité par âge parmi les femmes âgées de moins de 20 ans et celles de 45 ans et plus ont été calculés sur la base des populations féminines âgées de 15 à 19 ans et de 45 à 49 ans, respectivement. De même, le taux pour les femmes de « tous âges » est fondé sur la totalité des naissances vivantes, indépendamment de l'âge de la mère et ce chiffre est rapporté à l'effectif de la population féminine âgée de 15 à 49 ans. Ce taux « tous âges » est le taux global de fécondité ou simplement taux de fécondité. Les taux de fécondité parmi les femmes âgées de moins de 15 ans ou celles de 50 ans et plus n'ont pas été calculés.

Les naissances pour lesquelles l'âge de la mère était inconnu ont été réparties par la Division de statistique de l'ONU, avant le calcul des taux, suivant les proportions observées pour celles où l'âge de la mère était connu.

Les chiffres de population utilisés pour le calcul des taux proviennent de dénombrements ou de répartitions estimatives de la population féminine selon l'âge. On a utilisé de préférence les estimations de la population; à défaut, on s'est contenté des données censitaires se rapportant à l'année des naissances.

Les taux présentés dans ce tableau ne concernent que les pays ou zones où l'on a enregistré un total d'au moins 100 naissances vivantes dans une année donnée.

**Fiabilité des données :** les données sur les naissances vivantes provenant des registres de l'état civil qui sont déclarées incomplètes (degré de complétude inférieur à 90 p. 100) ou dont le degré de complétude n'est pas connu, sont jugées douteuses et apparaissent en italique et non en caractères romains. On a choisi de ne pas faire figurer des taux calculés à partir de données sur les naissances vivantes issues de registres de l'état civil qui sont déclarées incomplètes (degré de complétude inférieur à 90 p. 100) ou dont le degré de complétude n'est pas connu. Le tableau 9 et les notes techniques qui s'y rapportent présentent des renseignements plus détaillés sur le degré de complétude de l'enregistrement des naissances vivantes. Pour plus de précisions sur la qualité des statistiques de l'état civil en général, voir la section 4.2 des Notes techniques.

**Insuffisance des données :** les statistiques relatives aux naissances vivantes selon l'âge de la mère appellent toutes les réserves qui ont été formulées à propos des statistiques de l'état civil en général et des statistiques de naissances en particulier (voir la section 4 des Notes techniques). Ceci inclut les différences de complétude d'enregistrement des faits d'état civil, de méthode pour déterminer l'âge de la mère et de qualité d'information concernant l'âge de la mère.

La fiabilité des données, au sujet de laquelle des indications ont été données plus haut, est un facteur important. Il faut également tenir compte du fait que, dans certains cas, les données relatives aux naissances vivantes sont exploitées selon la date de l'enregistrement et non la date de l'événement ; ces cas ont été signalés dans le tableau par le signe '+'. Chaque fois que le décalage entre l'événement et son enregistrement est grand et qu'une forte proportion des naissances vivantes fait l'objet d'un enregistrement tardif, les statistiques des naissances vivantes pour une année donnée peuvent être considérablement faussées. Par exemple, l'âge de la mère représente presque toujours son âge à la date de l'enregistrement et non à la date de la naissance de l'enfant. Ainsi, dans les pays ou zones où l'enregistrement des naissances est tardif, le retard atteignant parfois plusieurs années, il faut utiliser avec prudence les statistiques concernant les naissances selon l'âge de la mère.

Un autre facteur qui nuit à la comparabilité internationale est la pratique de certains pays ou zones qui consiste à ne pas inclure dans les statistiques des naissances vivantes les enfants nés vivants mais décédés avant l'enregistrement de leur naissance ou dans les 24 heures qui ont suivi la naissance, pratique qui conduit à sous-estimer le nombre total de naissances vivantes. Quand pareil facteur a joué, cela a été signalé en note à la fin du tableau.

Étant donné que les statistiques du tableau 10 sont classées selon l'âge, elles appellent les mêmes réserves concernant l'exactitude des déclarations d'âge que celles formulées à la section 3.1.3 des Notes techniques. Dans le cas des statistiques de l'état civil, les facteurs qui interviennent à cet égard sont parfois différents, étant donné que le recensement de la population et l'enregistrement des naissances se font par des méthodes différentes, mais, d'une manière générale, les erreurs observées seront les mêmes. Si aucun nombre ne figure dans la rangée réservée aux âges inconnus, cela ne signifie pas nécessairement que les déclarations d'âge et l'exploitation des données par âge ont été tout à fait exactes. C'est souvent une indication que l'on a attribué un âge aux personnes d'âge inconnu avant l'exploitation des données ou qu'elles ont été réparties proportionnellement entre les différents groupes après cette opération.

À l'inverse, lorsque le nombre des personnes d'âge inconnu est important, cela peut signifier que la proportion de naissances parmi les mères célibataires est élevée, étant donné qu'en pareil cas l'acte de naissance ne contient pas tous les renseignements concernant les parents.

Les déclarations par âge peuvent comporter des distorsions, du fait que l'âge de la mère au moment de la naissance d'un enfant (ou de la déclaration de naissance) est donné par année de naissance et non par date exacte (jour, mois et année).

Dans quelques pays, la classification par âges se réfère aux accouchements, et non aux naissances vivantes, ce qui conduit à un sous-dénombrement en cas de naissances gémellaires. Cette pratique nuit à la comparabilité des données, à la fois entre pays ou zones qui recourent à cette méthode et entre les données présentées dans le tableau 10 et celles du tableau 9.

Les taux présentés dans ce tableau sont sujets aux mêmes limitations qui affectent les statistiques correspondantes de naissances vivantes. Dans le cas des taux basés sur des naissances par date d'enregistrement et non par date d'occurrence, l'effet peut être visible sur les taux de fécondité par âge des femmes aux âges plus élevés. Dans certains cas, les taux de fécondité des femmes de plus de 45 ans peuvent refléter l'âge de la mère à l'enregistrement plus que la fécondité à ces âges.

**Données publiées antérieurement** : les différentes éditions de l'*Annuaire démographique* regroupent les dernières statistiques dont on disposait à l'époque sur les naissances vivantes selon l'âge de la mère et les taux des naissances vivantes selon l'âge de la mère (taux de fécondité par âge). Pour plus de précisions concernant les années pour lesquels des données ont été publiées, se reporter à l'index historique.

**10. Live births by age of mother and sex of child, general and age-specific fertility rates: latest available year, 2012 - 2021**  
**Naissances vivantes selon l'âge de la mère et le sexe de l'enfant, taux de fécondité et taux de fécondité par âge : dernière année disponible, 2012 - 2021**

Continent, country or area, year, code <sup>a</sup> and age of mother (in years)	Number - Nombre			Rate Taux		Continent, country or area, year, code <sup>a</sup> and age of mother (in years)	Number - Nombre			Rate Taux
	Total	Male Masculin	Female Féminin				Total	Male Masculin	Female Féminin	
Continent, pays ou zone, année, code <sup>a</sup> et âge de la mère (en années)						Continent, pays ou zone, année, code <sup>a</sup> et âge de la mère (en années)				
<b>AFRICA - AFRIQUE</b>						<b>AFRICA - AFRIQUE</b>				
Botswana <sup>1</sup>						Egypt - Égypte				
2019 (C)						2012 (+C)				
Total .....	54 100	27 302	26 798	...		20 - 24 .....	1 298 851	665 452	633 399	403.8
10 - 14 .....	41	17	24	..		25 - 29 .....	399 915	201 967	197 948	127.5
15 - 19 .....	5 782	2 972	2 810	...		30 - 34 .....	223 307	111 754	111 553	86.0
20 - 24 .....	14 024	7 069	6 955	...		35 - 39 .....	83 362	41 121	42 241	41.3
25 - 29 .....	13 539	6 836	6 703	...		40 - 44 .....	21 510	11 229	10 281	12.2
30 - 34 .....	10 899	5 484	5 415	...		45 + .....	3 802	2 233	1 569	2.3
35 - 39 .....	7 267	3 666	3 601	...		Unknown - Inconnu .....	527 747	273 624	254 123	..
40 - 44 .....	2 129	1 058	1 071	...		Guinea - Guinée <sup>5</sup>				
45 - 49 .....	170	83	87	...		2014 (I)				
50 + .....	11	4	7	..		Total .....	416 607	204 309	212 298	161.9
Unknown - Inconnu .....	238	113	125	..		0 - 14 .....	3 494	1 728	1 766	..
Burkina Faso <sup>2</sup>						15 - 19 .....	62 085	30 684	31 401	105.6
2019 (I)						20 - 24 .....	96 498	47 687	48 811	194.3
Total .....	716 619	354 219	362 400	142.6		25 - 29 .....	101 210	49 832	51 378	227.6
10 - 14 .....	1 532	670	862	..		30 - 34 .....	72 323	35 456	36 867	204.4
15 - 19 .....	68 066	32 191	35 875	58.6		35 - 39 .....	44 261	21 594	22 667	155.4
20 - 24 .....	170 077	82 315	87 762	176.2		40 - 44 .....	21 347	10 144	11 203	90.0
25 - 29 .....	179 651	88 938	90 713	229.0		45 - 49 .....	9 266	4 348	4 918	54.9
30 - 34 .....	139 512	70 067	69 445	195.4		50 + .....	6 123	2 839	3 284	..
35 - 39 .....	90 649	45 866	44 783	158.1		Kenya				
40 - 44 .....	42 597	21 578	21 019	90.5		2020 (+U)				
45 - 49 .....	20 163	10 470	9 693	57.0		Total .....	1 138 667	...	...	...
50 + .....	4 372	2 124	2 248	..		10 - 14 .....	2 144	...	...	..
Cabo Verde <sup>3</sup>						15 - 19 .....	125 146	...	...	...
2020* (+C)						20 - 24 .....	345 842	...	...	...
Total .....	8 209	4 172	4 037	56.2		25 - 29 .....	287 852	...	...	...
10 - 14 .....	11	...	...	..		30 - 34 .....	213 433	...	...	...
15 - 19 .....	1 040	...	...	44.4		35 - 39 .....	98 418	...	...	...
20 - 24 .....	1 902	...	...	84.9		40 - 44 .....	26 175	...	...	...
25 - 29 .....	2 187	...	...	84.3		45 - 49 .....	2 411	...	...	...
30 - 34 .....	1 783	...	...	71.5		50 + .....	159	...	...	...
35 - 39 .....	962	...	...	47.1		Unknown - Inconnu .....	37 087	...	...	...
40 - 44 .....	286	...	...	18.0		Lesotho				
45 - 49 .....	15	...	...	♦1.2		2020 (+U)				
50 + .....	-	...	...	..		Total .....	9 047	...	...	...
Unknown - Inconnu .....	23	...	...	..		10 - 14 .....	12	...	...	..
Congo						15 - 19 .....	1 111	...	...	...
2014 (+U)						20 - 24 .....	2 121	...	...	...
Total .....	111 360	56 565	54 795	...		25 - 29 .....	2 271	...	...	...
0 - 14 .....	687	338	349	..		30 - 34 .....	1 954	...	...	...
15 - 19 .....	17 013	8 672	8 341	...		35 - 39 .....	1 199	...	...	...
20 - 24 .....	27 445	14 025	13 420	...		40 - 44 .....	355	...	...	...
25 - 29 .....	27 607	14 099	13 508	...		45 - 49 .....	24	...	...	...
30 - 34 .....	20 583	10 316	10 267	...		Malawi <sup>6</sup>				
35 - 39 .....	12 659	6 443	6 216	...		2018 (I)				
40 - 44 .....	4 369	2 172	2 197	...		Total .....	576 525	...	...	135.1
45 - 49 .....	695	345	350	...		15 - 19 .....	104 087	...	...	100.9
50 + .....	302	155	147	..		20 - 24 .....	177 544	...	...	203.1
Côte d'Ivoire <sup>4</sup>						25 - 29 .....	120 735	...	...	186.7
2014 (I)						30 - 34 .....	93 091	...	...	157.6
Total .....	841 081	426 128	414 953	154.0		35 - 39 .....	57 215	...	...	114.2
0 - 14 .....	3 653	1 875	1 778	..		40 - 44 .....	19 252	...	...	53.1
15 - 19 .....	77 375	39 411	37 964	74.5		45 - 49 .....	4 601	...	...	17.6
20 - 24 .....	192 965	97 499	95 466	178.1		Mauritania - Mauritanie <sup>7</sup>				
25 - 29 .....	221 215	112 113	109 102	210.1		2013 (I)				
30 - 34 .....	183 792	92 806	90 986	213.2		Total .....	114 420	...	...	137.6
35 - 39 .....	105 637	53 532	52 105	171.7		15 - 19 .....	14 258	...	...	77.0
40 - 44 .....	40 638	20 721	19 917	91.0		20 - 24 .....	34 153	...	...	216.2
45 + .....	15 806	8 171	7 635	43.7		25 - 29 .....	31 533	...	...	232.3
Egypt - Égypte						30 - 34 .....	20 082	...	...	176.6
2012 (+C)						35 - 39 .....	10 479	...	...	109.9
Total .....	2 629 769	1 343 402	1 286 367	121.1		40 - 44 .....	3 421	...	...	43.2
0 - 19 .....	71 275	36 022	35 253	23.8		45 - 49 .....	493	...	...	7.6

**10. Live births by age of mother and sex of child, general and age-specific fertility rates: latest available year, 2012 - 2021**  
**Naissances vivantes selon l'âge de la mère et le sexe de l'enfant, taux de fécondité et taux de fécondité par âge : dernière**  
**année disponible, 2012 - 2021 (continued - suite)**

Continent, country or area, year, code <sup>a</sup> and age of mother (in years)	Number - Nombre			Rate Taux		Continent, country or area, year, code <sup>a</sup> and age of mother (in years)	Number - Nombre			Rate Taux
	Total	Male Masculin	Female Féminin				Total	Male Masculin	Female Féminin	
Continent, pays ou zone, année, code <sup>a</sup> et âge de la mère (en années)						Continent, pays ou zone, année, code <sup>a</sup> et âge de la mère (en années)				
AFRICA - AFRIQUE						AFRICA - AFRIQUE				
Mauritius - Maurice <sup>b</sup>						Rwanda				
2021 (+C)						2021 (+U)				
Total .....	12 907	6 521	6 386	40.8		Total .....	310 249	...	...	...
10 - 14 .....	14	9	5	..		10 - 14 .....	181	...	...	..
15 - 19 .....	971	492	479	21.1		15 - 19 .....	23 353	...	...	...
20 - 24 .....	2 331	1 220	1 111	49.4		20 - 24 .....	71 480	...	...	...
25 - 29 .....	3 852	1 943	1 909	80.1		25 - 29 .....	76 976	...	...	...
30 - 34 .....	3 540	1 745	1 795	82.0		30 - 34 .....	67 003	...	...	...
35 - 39 .....	1 662	836	826	39.4		35 - 39 .....	48 929	...	...	...
40 - 44 .....	463	234	229	9.7		40 - 44 .....	18 906	...	...	...
45 - 49 .....	21	13	8	♦0.5		45 - 49 .....	2 060	...	...	...
50 + .....	1	-	1	..		50 + .....	120	...	...	..
Unknown - Inconnu .....	52	29	23	..		Unknown - Inconnu .....	1 241	...	...	..
Mayotte						Saint Helena ex. dep. - Sainte-Hélène sans dép.				
2017 (C)						2021 (C)				
Total .....	9 762	4 993	4 769	148.9		Total .....	36	20	16	...
10 - 14 .....	56	29	27	..		10 - 14 .....	-	-	-	..
15 - 19 .....	1 047	531	516	79.4		15 - 19 .....	5	2	3	...
20 - 24 .....	2 342	1 188	1 154	245.3		20 - 24 .....	5	3	2	...
25 - 29 .....	2 468	1 279	1 189	242.7		25 - 29 .....	12	8	4	...
30 - 34 .....	2 097	1 092	1 005	204.3		30 - 34 .....	7	4	3	...
35 - 39 .....	1 304	639	665	138.3		35 - 39 .....	6	3	3	...
40 - 44 .....	418	216	202	55.4		40 - 44 .....	1	-	1	...
45 - 49 .....	30	19	11	♦5.5		45 + .....	-	-	-	...
50 + .....	-	-	-	..		Seychelles				
2020 (C)						2020 (+C)				
Total .....	9 184	...	...	128.3		Total .....	1 554	789	765	75.3
10 - 14 .....	36	...	...	..		10 - 14 .....	4	2	2	..
15 - 19 .....	991	...	...	68.9		15 - 19 .....	189	90	99	71.5
20 - 24 .....	2 083	...	...	199.9		20 - 24 .....	377	195	182	280.5
25 - 29 .....	2 360	...	...	212.6		25 - 29 .....	392	214	178	180.6
30 - 34 .....	1 996	...	...	178.1		30 - 34 .....	331	161	170	126.6
35 - 39 .....	1 260	...	...	122.4		35 - 39 .....	193	95	98	44.2
40 - 44 .....	422	...	...	51.2		40 - 44 .....	64	29	35	18.0
45 - 49 .....	33	...	...	5.6		45 - 49 .....	4	3	1	♦1.0
50 + .....	3	...	...	..		50 + .....	-	-	-	..
Unknown - Inconnu .....	-	...	...	..		2021 (+C)				
Morocco - Maroc						Total .....				
2018 (C)						1 665				
Total .....	623 036	320 968	302 068	66.1		10 - 14 .....	5	...	...	82.7
13 - 14 .....	19	11	8	..		15 - 19 .....	207	...	...	80.2
15 - 19 .....	32 262	16 641	15 621	21.7		20 - 24 .....	400	...	...	245.1
20 - 24 .....	137 830	71 150	66 680	92.7		25 - 29 .....	465	...	...	255.1
25 - 29 .....	169 374	87 518	81 856	112.1		30 - 34 .....	308	...	...	119.1
30 - 34 .....	147 661	75 989	71 672	106.1		35 - 39 .....	213	...	...	56.1
35 - 39 .....	97 149	49 714	47 435	74.2		40 - 44 .....	64	...	...	15.7
40 - 44 .....	33 593	17 317	16 276	28.4		45 + .....	2	...	...	♦0.5
45 - 49 .....	4 678	2 380	2 298	4.4		Unknown - Inconnu .....	1	...	...	..
50 - 54 .....	470	248	222	..		South Africa - Afrique du Sud				
Reunion - Réunion <sup>9</sup>						2020 (C)				
2020 (C)						Total .....				
Total .....	13 142	...	...	64.7		896 446				
10 - 14 .....	10	...	...	..		10 - 14 .....	2 665	1 316	1 349	..
15 - 19 .....	796	...	...	24.6		15 - 19 .....	91 580	46 207	45 373	38.7
20 - 24 .....	2 720	...	...	109.9		20 - 24 .....	214 875	108 206	106 669	89.9
25 - 29 .....	3 566	...	...	135.8		25 - 29 .....	234 514	118 526	115 988	87.9
30 - 34 .....	3 403	...	...	118.4		30 - 34 .....	197 713	99 723	97 990	71.3
35 - 39 .....	2 024	...	...	67.5		35 - 39 .....	118 687	59 567	59 120	49.8
40 - 44 .....	599	...	...	19.9		40 - 44 .....	33 527	16 737	16 790	17.7
45 - 49 .....	22	...	...	♦0.7		45 - 49 .....	2 689	1 366	1 323	1.7
50 + .....	2	...	...	..		50 + .....	196	108	88	..
Unknown - Inconnu .....	-	...	...	..		Unknown - Inconnu .....	2 857	1 409	1 448	..
						Tunisia - Tunisie				
						2021 (C)				
						Total .....				
						160 268				
						15 - 19 .....	1 176	...	...	...

**10. Live births by age of mother and sex of child, general and age-specific fertility rates: latest available year, 2012 - 2021**  
**Naissances vivantes selon l'âge de la mère et le sexe de l'enfant, taux de fécondité et taux de fécondité par âge : dernière**  
**année disponible, 2012 - 2021 (continued - suite)**

Continent, country or area, year, code <sup>a</sup> and age of mother (in years)	Number - Nombre			Rate Taux		Continent, country or area, year, code <sup>a</sup> and age of mother (in years)	Number - Nombre			Rate Taux
	Total	Male Masculin	Female Féminin				Total	Male Masculin	Female Féminin	
Continent, pays ou zone, année, code <sup>a</sup> et âge de la mère (en années)						Continent, pays ou zone, année, code <sup>a</sup> et âge de la mère (en années)				
AFRICA - AFRIQUE						AMERICA, NORTH - AMÉRIQUE DU NORD				
Tunisia - Tunisie						Belize				
2021 (C)						2016 (U) <sup>10</sup>				
20 - 24 .....	11 370	...	...	...		15 - 19 .....	1 337	653	684	...
25 - 29 .....	32 636	...	...	...		20 - 24 .....	2 323	1 171	1 152	...
30 - 34 .....	37 121	...	...	...		25 - 29 .....	1 780	924	856	...
35 - 39 .....	23 961	...	...	...		30 - 34 .....	1 054	524	530	...
40 - 44 .....	6 789	...	...	...		35 - 39 .....	543	260	283	...
45 - 49 .....	457	...	...	...		40 - 44 .....	129	65	64	...
Unknown - Inconnu .....	46 758	...	...	..		45 - 49 .....	14	7	7	...
						50 + .....	-	-	-	..
AMERICA, NORTH - AMÉRIQUE DU NORD						2021 (U)				
Anguilla						Total .....				
2017 (+C)						10 - 14 .....	6 587	...	...	...
Total .....	142	...	...	...		15 - 19 .....	16	...	...	..
10 - 14 .....	-	...	...	..		20 - 24 .....	989	...	...	..
15 - 19 .....	20	...	...	...		25 - 29 .....	1 997	...	...	...
20 - 24 .....	27	...	...	...		30 - 34 .....	1 739	...	...	...
25 - 29 .....	47	...	...	...		35 - 39 .....	1 143	...	...	...
30 - 34 .....	30	...	...	...		40 - 44 .....	566	...	...	...
35 - 39 .....	14	...	...	...		45 - 49 .....	130	...	...	...
40 - 44 .....	4	...	...	...		50 + .....	7	...	...	...
45 - 49 .....	-	...	...	...		Bermuda - Bermudes <sup>11</sup>				
Antigua and Barbuda - Antigua-et-Barbuda						2021 (C)				
2020 (+C)						Total .....	494	255	239	37.0
Total .....	1 163	...	...	44.1		10 - 14 .....	-	-	-	..
10 - 14 .....	1	...	...	..		15 - 19 .....	1	-	1	♦0.7
15 - 19 .....	106	...	...	30.9		20 - 24 .....	44	19	25	27.0
20 - 24 .....	310	...	...	78.5		25 - 29 .....	82	45	37	54.3
25 - 29 .....	292	...	...	75.7		30 - 34 .....	180	92	88	100.1
30 - 34 .....	235	...	...	62.5		35 - 39 .....	146	77	69	64.4
35 - 39 .....	166	...	...	43.9		40 - 44 .....	38	20	18	16.4
40 - 44 .....	52	...	...	13.9		45 - 49 .....	3	2	1	♦1.3
45 + .....	1	...	...	♦0.3		50 + .....	-	-	-	..
Aruba						Unknown - Inconnu .....				
2021 (C)						British Virgin Islands - Îles Vierges britanniques				
Total .....	1 008	520	488	41.7		2017 (C)				
10 - 14 .....	1	1	-	..		Total .....	248	...	...	...
15 - 19 .....	44	21	23	13.3		13 - 19 .....	16	...	...	...
20 - 24 .....	197	101	96	76.0		20 - 24 .....	35	...	...	...
25 - 29 .....	287	152	135	94.1		25 - 29 .....	51	...	...	...
30 - 34 .....	253	126	127	73.2		30 - 34 .....	86	...	...	...
35 - 39 .....	176	92	84	47.4		35 - 39 .....	32	...	...	...
40 - 44 .....	49	26	23	12.3		40 + .....	20	...	...	...
45 - 49 .....	1	1	-	♦0.2		Unknown - Inconnu .....				
50 + .....	-	-	-	..		Canada <sup>12</sup>				
Bahamas						2020 (C)				
2012 (+U)						Total .....	358 604	184 392	174 212	41.8
Total .....	4 469	2 279	2 187	...		10 - 14 .....	40	20	20	..
0 - 14 .....	4	2	2	..		15 - 19 .....	5 682	2 970	2 712	5.5
15 - 19 .....	497	261	236	...		20 - 24 .....	34 784	17 873	16 911	29.3
20 - 24 .....	1 028	524	504	...		25 - 29 .....	97 190	50 110	47 080	75.9
25 - 29 .....	1 123	580	543	...		30 - 34 .....	132 508	67 977	64 531	100.9
30 - 34 .....	972	496	476	...		35 - 39 .....	72 150	37 003	35 147	54.9
35 - 39 .....	632	318	314	...		40 - 44 .....	15 167	7 869	7 298	12.2
40 - 44 .....	193	91	102	...		45 - 49 .....	1 019	536	483	0.8
45 - 49 .....	15	5	10	...		50 + .....	64	34	30	..
50 + .....	1	1	-	..		Cayman Islands - Îles Caïmanes				
Unknown - Inconnu .....	1	1	-	..		2019 (C)				
Belize						Total .....				
2016 (U) <sup>10</sup>						10 - 14 .....	646	...	...	...
Total .....	7 200	3 615	3 585	...		15 - 19 .....	1	...	...	..
0 - 14 .....	20	11	9	..		20 - 24 .....	12	...	...	...
						25 - 29 .....	78	...	...	...
						30 - 34 .....	154	...	...	...
						207				

**10. Live births by age of mother and sex of child, general and age-specific fertility rates: latest available year, 2012 - 2021**  
**Naissances vivantes selon l'âge de la mère et le sexe de l'enfant, taux de fécondité et taux de fécondité par âge : dernière**  
**année disponible, 2012 - 2021 (continued - suite)**

Continent, country or area, year, code <sup>a</sup> and age of mother (in years)	Number - Nombre			Rate Taux		Continent, country or area, year, code <sup>a</sup> and age of mother (in years)	Number - Nombre			Rate Taux
	Total	Male Masculin	Female Féminin				Total	Male Masculin	Female Féminin	
Continent, pays ou zone, année, code <sup>a</sup> et âge de la mère (en années)						Continent, pays ou zone, année, code <sup>a</sup> et âge de la mère (en années)				
AMERICA, NORTH - AMÉRIQUE DU NORD						AMERICA, NORTH - AMÉRIQUE DU NORD				
Cayman Islands - Îles Caïmanes 2019 (C)						Dominican Republic - République dominicaine 2021 (U)				
35 - 39 .....	148	...	...	...		50 + .....	16	6	10	..
40 - 44 .....	46	...	...	...		Unknown - Inconnu .....	1 447	721	726	..
Costa Rica 2021* (C)						El Salvador <sup>13</sup> 2018 (C)				
Total .....	54 289	27 632	26 657	40.9		Total .....	92 170	46 932	45 238	50.8
10 - 14 .....	197	94	103	..		10 - 14 .....	581	299	282	..
15 - 19 .....	4 850	2 449	2 401	25.1		15 - 19 .....	15 975	8 147	7 828	51.1
20 - 24 .....	12 963	6 582	6 381	62.8		20 - 24 .....	28 387	14 504	13 883	85.7
25 - 29 .....	15 052	7 689	7 363	82.8		25 - 29 .....	22 406	11 355	11 051	74.7
30 - 34 .....	12 439	6 379	6 060	66.8		30 - 34 .....	14 505	7 357	7 148	57.9
35 - 39 .....	7 028	3 549	3 479	35.3		35 - 39 .....	7 747	3 924	3 823	35.1
40 - 44 .....	1 655	838	817	8.6		40 - 44 .....	2 040	1 065	975	10.0
45 - 49 .....	80	40	40	0.5		45 - 49 .....	116	56	60	0.6
50 + .....	1	-	1	..		50 + .....	6	4	2	..
Unknown - Inconnu .....	24	12	12	..		Unknown - Inconnu .....	407	221	186	..
Cuba 2020 (C)						Greenland - Groenland 2019 (C)				
Total .....	105 038	54 132	50 906	41.5		Total .....	849	420	429	66.0
10 - 14 .....	369	179	190	..		10 - 14 .....	-	-	-	..
15 - 19 .....	15 963	8 261	7 702	50.3		15 - 19 .....	65	35	30	37.0
20 - 24 .....	29 910	15 573	14 337	88.8		20 - 24 .....	224	112	112	108.9
25 - 29 .....	28 309	14 382	13 927	79.2		25 - 29 .....	245	123	122	106.6
30 - 34 .....	20 485	10 532	9 953	53.7		30 - 34 .....	213	106	107	99.1
35 - 39 .....	8 298	4 317	3 981	25.5		35 - 39 .....	88	36	52	48.4
40 - 44 .....	1 546	806	740	4.6		40 - 44 .....	13	7	6	♦9.5
45 - 49 .....	111	55	56	0.2		45 + .....	1	1	-	♦0.7
50 + .....	36	20	16	..		Grenada - Grenade 2014 (+C)				
Unknown - Inconnu .....	11	7	4	..		Total .....	1 750	900	850	62.8
Curaçao 2016 (C)						10 - 14 .....	4	1	3	..
Total .....	1 789	901	888	47.8		15 - 19 .....	169	91	78	35.9
0 - 14 .....	4	2	2	..		20 - 24 .....	481	252	229	101.2
15 - 19 .....	113	64	49	22.9		25 - 29 .....	500	257	243	103.1
20 - 24 .....	417	202	215	91.6		30 - 34 .....	351	179	172	88.9
25 - 29 .....	465	233	232	98.2		35 - 39 .....	166	85	81	52.3
30 - 34 .....	421	211	210	82.8		40 - 44 .....	50	24	26	16.8
35 - 39 .....	255	136	119	49.9		45 - 49 .....	5	2	3	♦1.6
40 - 44 .....	65	33	32	11.2		Unknown - Inconnu .....	24	9	15	..
45 - 49 .....	6	2	4	♦0.9		Guadeloupe <sup>9</sup> 2020 (C)				
50 + .....	-	-	-	..		Total .....	5 183	...	...	58.7
Unknown - Inconnu .....	43	18	25	..		10 - 14 .....	3	...	...	..
2019 (C)						15 - 19 .....	204	...	...	15.1
Total .....	1 583	...	...	43.9		20 - 24 .....	862	...	...	88.2
0 - 19 .....	116	...	...	24.5		25 - 29 .....	1 283	...	...	127.7
20 - 24 .....	295	...	...	69.8		30 - 34 .....	1 402	...	...	121.7
25 - 29 .....	444	...	...	94.4		35 - 39 .....	1 076	...	...	84.4
30 - 34 .....	404	...	...	81.2		40 - 44 .....	328	...	...	24.5
35 - 39 .....	237	...	...	45.8		45 - 49 .....	24	...	...	♦1.4
40 + .....	59	...	...	5.1		50 + .....	1	...	...	..
Unknown - Inconnu .....	28	...	...	..		Unknown - Inconnu .....	-	...	...	..
Dominican Republic - République dominicaine 2021 (U)						Guatemala 2020 (C)				
Total .....	157 084	79 904	77 180	...		Total .....	341 212	...	...	74.3
10 - 14 .....	486	249	237	..		10 - 14 .....	1 578	...	...	..
15 - 19 .....	20 043	10 173	9 870	...		15 - 19 .....	60 410	...	...	68.9
20 - 24 .....	44 143	22 492	21 651	...		20 - 24 .....	105 610	...	...	124.6
25 - 29 .....	44 384	22 667	21 717	...		25 - 29 .....	82 401	...	...	107.2
30 - 34 .....	30 218	15 353	14 865	...		30 - 34 .....	53 221	...	...	79.9
35 - 39 .....	13 268	6 722	6 546	...		35 - 39 .....	28 846	...	...	51.6
40 - 44 .....	2 914	1 449	1 465	...		40 - 44 .....	8 513	...	...	17.9
45 - 49 .....	165	72	93	...		45 - 49 .....	521	...	...	1.3



**10. Live births by age of mother and sex of child, general and age-specific fertility rates: latest available year, 2012 - 2021**  
**Naissances vivantes selon l'âge de la mère et le sexe de l'enfant, taux de fécondité et taux de fécondité par âge : dernière**  
**année disponible, 2012 - 2021 (continued - suite)**

Continent, country or area, year, code <sup>a</sup> and age of mother (in years)	Number - Nombre			Rate Taux		Continent, country or area, year, code <sup>a</sup> and age of mother (in years)	Number - Nombre			Rate Taux
	Total	Male Masculin	Female Féminin				Total	Male Masculin	Female Féminin	
Continent, pays ou zone, année, code <sup>a</sup> et âge de la mère (en années)						Continent, pays ou zone, année, code <sup>a</sup> et âge de la mère (en années)				
AMERICA, NORTH - AMÉRIQUE DU NORD						AMERICA, NORTH - AMÉRIQUE DU NORD				
Guatemala						Puerto Rico - Porto Rico				
2020 (C)						2020* (C)				
50 + .....	31	...	...	..		Total .....	18 896	9 707	9 189	...
Unknown - Inconnu .....	81	...	...	..		10 - 14 .....	10	3	7	..
Honduras						15 - 19 .....	1 460	739	721	...
2016 (+U)						20 - 24 .....	5 860	2 970	2 890	...
Total .....	184 312	...	...	...		25 - 29 .....	5 537	2 864	2 673	...
15 - 19 .....	21 144	...	...	...		30 - 34 .....	3 614	1 886	1 728	...
20 - 24 .....	54 986	...	...	...		35 - 39 .....	1 940	1 005	935	...
25 - 29 .....	46 447	...	...	...		40 - 44 .....	458	229	229	...
30 - 34 .....	33 309	...	...	...		45 - 49 .....	16	10	6	...
35 - 39 .....	19 647	...	...	...		50 + .....	1	1	-	..
40 - 44 .....	7 464	...	...	...		Saint Barthélemy - Saint- Barthélemy <sup>16</sup>				
45 - 49 .....	1 190	...	...	...		2020 (C)				
50 + .....	125	...	...	..		Total .....	-	-	-	...
Martinique <sup>9</sup>						10 - 14 .....	-	-	-	..
2020 (C)						15 - 19 .....	-	-	-	...
Total .....	3 531	...	...	48.5		20 - 24 .....	-	-	-	...
10 - 14 .....	1	...	...	..		25 - 29 .....	-	-	-	...
15 - 19 .....	159	...	...	14.5		30 - 34 .....	-	-	-	...
20 - 24 .....	551	...	...	71.6		35 - 39 .....	-	-	-	...
25 - 29 .....	872	...	...	99.9		40 - 44 .....	-	-	-	...
30 - 34 .....	1 043	...	...	103.6		45 - 49 .....	-	-	-	...
35 - 39 .....	664	...	...	65.4		50 + .....	-	-	-	..
40 - 44 .....	225	...	...	21.4		Saint Lucia - Sainte-Lucie				
45 - 49 .....	16	...	...	♦1.1		2014 (+C)				
50 + .....	-	...	...	..		Total .....	2 026	...	...	42.3
Mexico - Mexique <sup>14</sup>						10 - 14 .....	6	...	...	..
2019 (C)						15 - 19 .....	295	...	...	40.3
Total .....	1 766 205	899 238 <sup>15</sup>	866 956 <sup>15</sup>	51.5		20 - 24 .....	536	...	...	70.7
10 - 14 .....	5 254	2 724 <sup>15</sup>	2 530 <sup>15</sup>	..		25 - 29 .....	481	...	...	66.7
15 - 19 .....	272 267	139 265 <sup>15</sup>	132 998 <sup>15</sup>	50.2		30 - 34 .....	391	...	...	57.0
20 - 24 .....	491 825	250 738 <sup>15</sup>	241 084 <sup>15</sup>	91.8		35 - 39 .....	245	...	...	38.7
25 - 29 .....	466 338	237 523 <sup>15</sup>	228 814 <sup>15</sup>	88.3		40 - 44 .....	64	...	...	10.1
30 - 34 .....	319 269	161 891 <sup>15</sup>	157 375 <sup>15</sup>	64.0		45 + .....	8	...	...	♦1.3
35 - 39 .....	159 098	80 677 <sup>15</sup>	78 421 <sup>15</sup>	34.2		Saint Pierre and Miquelon - Saint Pierre-et-Miquelon				
40 - 44 .....	38 958	19 733 <sup>15</sup>	19 225 <sup>15</sup>	8.9		2020 (C)				
45 - 49 .....	2 748	1 409 <sup>15</sup>	1 339 <sup>15</sup>	0.7		Total .....	43	25	18	...
50 + .....	332	158 <sup>15</sup>	174 <sup>15</sup>	..		10 - 14 .....	-	-	-	..
Unknown - Inconnu .....	10 116	5 120 <sup>15</sup>	4 996 <sup>15</sup>	..		15 - 19 .....	-	-	-	...
Montserrat						20 - 24 .....	2	1	1	...
2021 (C)						25 - 29 .....	10	5	5	...
Total .....	43	22	21	...		30 - 34 .....	11	6	5	...
10 - 14 .....	-	-	-	..		35 - 39 .....	15	9	6	...
15 - 19 .....	-	-	-	...		40 - 44 .....	5	4	1	...
20 - 24 .....	9	5	4	...		45 - 49 .....	-	-	-	...
25 - 29 .....	14	5	9	...		50 + .....	-	-	-	..
30 - 34 .....	8	5	3	...		Saint Vincent and the Grenadines -				
35 - 39 .....	10	7	3	...		Saint-Vincent-et-les Grenadines				
40 - 44 .....	2	-	2	...		2019* (C)				
45 - 49 .....	-	-	-	...		Total .....	1 426	756	670	50.9
50 + .....	-	-	-	..		10 - 14 .....	3	-	3	..
Panama						15 - 19 .....	210	119	91	43.1
2020 (C)						20 - 24 .....	360	185	175	84.3
Total .....	69 945	36 131	33 814	64.1		25 - 29 .....	347	177	170	84.6
10 - 14 .....	392	203	189	..		30 - 34 .....	266	140	126	66.7
15 - 19 .....	10 711	5 601	5 110	60.5		35 - 39 .....	184	100	84	49.4
20 - 24 .....	20 231	10 565	9 666	118.2		40 - 44 .....	50	32	18	14.7
25 - 29 .....	16 866	8 670	8 196	104.8		45 - 49 .....	5	3	2	♦1.4
30 - 34 .....	12 566	6 430	6 136	80.8		Unknown - Inconnu .....	1	-	1	..
35 - 39 .....	7 170	3 631	3 539	48.1						
40 - 44 .....	1 824	928	896	12.8						
45 - 49 .....	141	79	62	1.0						
50 + .....	8	6	2	..						
Unknown - Inconnu .....	36	18	18	..						

**10. Live births by age of mother and sex of child, general and age-specific fertility rates: latest available year, 2012 - 2021**  
**Naissances vivantes selon l'âge de la mère et le sexe de l'enfant, taux de fécondité et taux de fécondité par âge : dernière**  
**année disponible, 2012 - 2021 (continued - suite)**

Continent, country or area, year, code <sup>a</sup> and age of mother (in years)	Number - Nombre			Rate Taux		Continent, country or area, year, code <sup>a</sup> and age of mother (in years)	Number - Nombre			Rate Taux
	Total	Male Masculin	Female Féminin				Total	Male Masculin	Female Féminin	
Continent, pays ou zone, année, code <sup>a</sup> et âge de la mère (en années)						Continent, pays ou zone, année, code <sup>a</sup> et âge de la mère (en années)				
<b>AMERICA, NORTH - AMÉRIQUE DU NORD</b>						<b>AMERICA, SOUTH - AMÉRIQUE DU SUD</b>				
Saint-Martin (French part) - Saint-Martin (partie française)						Argentina - Argentine				
2020 (C)						2019 (C)				
Total .....	579	298	281	82.0		45 - 49 .....	1 851	953 <sup>15</sup>	893 <sup>15</sup>	1.4
10 - 14 .....	1	-	1	..		50 + .....	162	73 <sup>15</sup>	89 <sup>15</sup>	..
15 - 19 .....	19	9	10	♦19.2		Unknown - Inconnu .....	10 308	5 146 <sup>15</sup>	4 979 <sup>15</sup>	..
20 - 24 .....	97	50	47	106.6		Brazil - Brésil				
25 - 29 .....	145	78	67	156.8		2020 (C)				
30 - 34 .....	169	83	86	164.6		Total .....	2 678 992	1 371 445 <sup>15</sup>	1 307 018 <sup>15</sup>	...
35 - 39 .....	105	54	51	98.3		10 - 14 .....	14 699	7 571 <sup>15</sup>	7 122 <sup>15</sup>	..
40 - 44 .....	37	19	18	36.4		15 - 19 .....	344 228	176 832 <sup>15</sup>	167 347 <sup>15</sup>	...
45 - 49 .....	6	5	1	♦5.3		20 - 24 .....	653 657	335 081 <sup>15</sup>	318 482 <sup>15</sup>	...
50 + .....	-	-	-	..		25 - 29 .....	646 960	331 396 <sup>15</sup>	315 482 <sup>15</sup>	...
Turks and Caicos Islands - Îles Turques et Caïques						30 - 34 .....	562 862	287 668 <sup>15</sup>	275 144 <sup>15</sup>	...
2016 (C)						35 - 39 .....	348 734	178 089 <sup>15</sup>	170 608 <sup>15</sup>	...
Total .....	518	272	246	44.7		40 - 44 .....	92 066	46 876 <sup>15</sup>	45 179 <sup>15</sup>	...
0 - 14 .....	-	-	-	..		45 - 49 .....	5 169	2 544 <sup>15</sup>	2 624 <sup>15</sup>	...
15 - 19 .....	31	17	14	27.3		50 + .....	419	203 <sup>15</sup>	216 <sup>15</sup>	..
20 - 24 .....	79	47	32	58.8		Chile - Chili				
25 - 29 .....	117	55	62	73.6		2019 (C)				
30 - 34 .....	141	77	64	77.5		Total .....	210 188	107 353 <sup>15</sup>	102 812 <sup>15</sup>	43.2
35 - 39 .....	116	54	62	57.4		10 - 14 .....	285	151 <sup>15</sup>	134 <sup>15</sup>	..
40 - 44 .....	26	19	7	♦13.9		15 - 19 .....	11 692	5 954 <sup>15</sup>	5 735 <sup>15</sup>	18.7
45 + .....	-	-	-	-		20 - 24 .....	40 194	20 558 <sup>15</sup>	19 631 <sup>15</sup>	56.5
Unknown - Inconnu .....	8	3	5	..		25 - 29 .....	58 301	29 815 <sup>15</sup>	28 481 <sup>15</sup>	72.9
2020* (C)						30 - 34 .....	56 105	28 721 <sup>15</sup>	27 380 <sup>15</sup>	75.3
Total .....	507	...	...	...		35 - 39 .....	34 100	17 324 <sup>15</sup>	16 771 <sup>15</sup>	49.4
0 - 14 .....	-	...	...	..		40 - 44 .....	8 837	4 479 <sup>15</sup>	4 357 <sup>15</sup>	13.3
15 - 19 .....	19	...	...	..		45 - 49 .....	520	281 <sup>15</sup>	239 <sup>15</sup>	0.8
20 - 24 .....	84	...	...	..		50 + .....	20	7 <sup>15</sup>	13 <sup>15</sup>	..
25 - 29 .....	107	...	...	..		Unknown - Inconnu .....	134	63 <sup>15</sup>	71 <sup>15</sup>	..
30 - 34 .....	150	...	...	..		Colombia - Colombie				
35 - 39 .....	117	...	...	..		2021* (U)				
40 - 44 .....	30	...	...	..		Total .....	609 739	312 295 <sup>15</sup>	297 392 <sup>15</sup>	...
45 + .....	-	...	...	..		10 - 14 .....	4 708	2 401 <sup>15</sup>	2 306 <sup>15</sup>	..
United States of America - États-Unis d'Amérique						15 - 19 .....	106 381	54 721 <sup>15</sup>	51 654 <sup>15</sup>	...
2019 (C)						20 - 24 .....	173 585	89 250 <sup>15</sup>	84 319 <sup>15</sup>	...
Total .....	3 747 540	1 917 446	1 830 094	...		25 - 29 .....	152 577	78 170 <sup>15</sup>	74 395 <sup>15</sup>	...
0 - 12 .....	65	34	31	..		30 - 34 .....	102 611	52 264 <sup>15</sup>	50 341 <sup>15</sup>	...
13 - 14 .....	1 722	859	863	...		35 - 39 .....	54 247	27 536 <sup>15</sup>	26 702 <sup>15</sup>	...
15 - 19 .....	171 674	88 366	83 308	...		40 - 44 .....	14 463	7 366 <sup>15</sup>	7 095 <sup>15</sup>	...
20 - 24 .....	704 342	360 590	343 752	...		45 - 49 .....	950	484 <sup>15</sup>	466 <sup>15</sup>	...
25 - 29 .....	1 078 097	551 353	526 744	...		50 + .....	132	66 <sup>15</sup>	66 <sup>15</sup>	..
30 - 34 .....	1 089 281	557 099	532 182	...		Unknown - Inconnu .....	85	37 <sup>15</sup>	48 <sup>15</sup>	..
35 - 39 .....	572 598	293 057	279 541	...		Ecuador - Équateur <sup>17</sup>				
40 - 44 .....	120 152	61 191	58 961	...		2020* (U)				
45 - 49 .....	8 536	4 318	4 218	...		Total .....	265 437	135 934	129 503	...
50 + .....	1 073	579	494	..		10 - 14 .....	1 631	808	823	..
						15 - 19 .....	43 260	22 310	20 950	...
						20 - 24 .....	68 346	35 086	33 260	...
						25 - 29 .....	63 603	32 561	31 042	...
						30 - 34 .....	47 250	24 192	23 058	...
						35 - 39 .....	25 492	12 971	12 521	...
						40 - 44 .....	6 991	3 574	3 417	...
						45 - 49 .....	413	233	180	...
						50 + .....	17	10	7	..
						Unknown - Inconnu .....	8 434	4 189	4 245	..
<b>AMERICA, SOUTH - AMÉRIQUE DU SUD</b>						French Guiana - Guyane				
Argentina - Argentine						française <sup>9</sup>				
2019 (C)						2020 (C)				
Total .....	625 441	318 297 <sup>15</sup>	305 688 <sup>15</sup>	55.3		Total .....	7 992	...	...	106.6
10 - 14 .....	1 938	1 012 <sup>15</sup>	925 <sup>15</sup>	..		10 - 14 .....	27	...	...	..
15 - 19 .....	69 803	35 661 <sup>15</sup>	33 986 <sup>15</sup>	41.3		15 - 19 .....	899	...	...	65.6
20 - 24 .....	145 460	74 070 <sup>15</sup>	71 095 <sup>15</sup>	84.5		20 - 24 .....	1 685	...	...	161.7
25 - 29 .....	150 889	77 077 <sup>15</sup>	73 495 <sup>15</sup>	87.5						
30 - 34 .....	132 965	67 617 <sup>15</sup>	65 071 <sup>15</sup>	81.9						
35 - 39 .....	86 984	43 890 <sup>15</sup>	42 923 <sup>15</sup>	55.8						
40 - 44 .....	25 081	12 798 <sup>15</sup>	12 232 <sup>15</sup>	16.6						

**10. Live births by age of mother and sex of child, general and age-specific fertility rates: latest available year, 2012 - 2021**  
**Naissances vivantes selon l'âge de la mère et le sexe de l'enfant, taux de fécondité et taux de fécondité par âge : dernière**  
**année disponible, 2012 - 2021 (continued - suite)**

Continent, country or area, year, code <sup>a</sup> and age of mother (in years)	Number - Nombre			Rate Taux		Continent, country or area, year, code <sup>a</sup> and age of mother (in years)	Number - Nombre			Rate Taux
	Total	Male Masculin	Female Féminin				Total	Male Masculin	Female Féminin	
Continent, pays ou zone, année, code <sup>a</sup> et âge de la mère (en années)						Continent, pays ou zone, année, code <sup>a</sup> et âge de la mère (en années)				
AMERICA, SOUTH - AMÉRIQUE DU SUD						AMERICA, SOUTH - AMÉRIQUE DU SUD				
French Guiana - Guyane française <sup>9</sup>						Uruguay				
2020 (C)						2020 (C)				
25 - 29 .....	1 911	...	...	176.5		25 - 29 .....	8 674	4 414 <sup>15</sup>	4 260 <sup>15</sup>	67.1
30 - 34 .....	1 797	...	...	162.3		30 - 34 .....	8 536	4 372 <sup>15</sup>	4 164 <sup>15</sup>	69.1
35 - 39 .....	1 253	...	...	115.5		35 - 39 .....	5 341	2 745 <sup>15</sup>	2 596 <sup>15</sup>	44.9
40 - 44 .....	404	...	...	42.8		40 - 44 .....	1 453	720 <sup>15</sup>	733 <sup>15</sup>	11.8
45 - 49 .....	16	...	...	♦1.9		45 - 49 .....	82	42 <sup>15</sup>	40 <sup>15</sup>	0.7
50 + .....	-	...	...	..		50 + .....	2	1 <sup>15</sup>	1 <sup>15</sup>	..
Unknown - Inconnu .....	-	...	...	..		Unknown - Inconnu .....	1	1 <sup>15</sup>	1 <sup>15</sup>	..
Guyana <sup>6</sup>						Venezuela (Bolivarian Republic of) - Venezuela (République bolivarienne du)				
2012 (I)						2017 (U)				
Total .....	13 023	...	...	65.5		Total .....	579 349	298 705	280 644	...
15 - 19 .....	2 082	...	...	49.5		10 - 14 .....	4 275	2 213	2 062	..
20 - 24 .....	3 939	...	...	123.4		15 - 19 .....	107 018	55 351	51 667	...
25 - 29 .....	2 918	...	...	109.8		20 - 24 .....	166 164	85 845	80 319	...
30 - 34 .....	2 304	...	...	85.3		25 - 29 .....	140 277	72 002	68 275	...
35 - 39 .....	1 347	...	...	51.8		30 - 34 .....	94 664	48 667	45 997	...
40 - 44 .....	397	...	...	16.7		35 - 39 .....	48 719	25 195	23 524	...
45 - 49 .....	36	...	...	1.7		40 - 44 .....	12 698	6 442	6 256	...
Paraguay <sup>18</sup>						45 - 49 .....	1 248	669	579	...
2016 (+U)						50 + .....	293	154	139	..
Total .....	122 336	...	...	...		Unknown - Inconnu .....	3 993	2 167	1 826	..
10 - 14 .....	215	...	...	..		ASIA - ASIE				
15 - 19 .....	15 391	...	...	...		Armenia - Arménie				
20 - 24 .....	32 373	...	...	...		2020 (C)				
25 - 29 .....	30 646	...	...	...		Total .....	36 353	19 054	17 299	48.8
30 - 34 .....	22 502	...	...	...		0 - 14 .....	-	-	-	..
35 - 39 .....	11 900	...	...	...		15 - 19 .....	1 104	579	525	13.9
40 - 44 .....	3 863	...	...	...		20 - 24 .....	9 237	4 769	4 468	110.9
45 - 49 .....	776	...	...	...		25 - 29 .....	12 600	6 595	6 005	106.0
50 + .....	253	...	...	..		30 - 34 .....	8 866	4 739	4 127	63.6
Unknown - Inconnu .....	4 417	...	...	..		35 - 39 .....	3 863	2 023	1 840	30.1
Peru - Pérou <sup>19</sup>						40 - 44 .....	645	331	314	6.2
2021* (+U)						45 - 49 .....	38	18	20	0.4
Total .....	462 549	236 047	226 502	...		50 + .....	-	-	-	..
10 - 14 .....	1 429	745	684	..		Unknown - Inconnu .....	-	-	-	..
15 - 19 .....	48 102	24 677	23 425	...		Azerbaijan - Azerbaïdjan <sup>20</sup>				
20 - 24 .....	92 935	47 655	45 280	...		2020 (+C)				
25 - 29 .....	117 060	59 630	57 430	...		Total .....	126 571	67 407	59 164	48.2
30 - 34 .....	104 737	53 380	51 357	...		0 - 14 .....	-	-	-	..
35 - 39 .....	70 848	36 126	34 722	...		15 - 19 .....	12 209	6 205	6 004	41.3
40 - 44 .....	25 387	12 781	12 606	...		20 - 24 .....	43 625	22 844	20 781	126.9
45 - 49 .....	1 994	1 015	979	...		25 - 29 .....	40 686	22 014	18 672	92.5
50 + .....	51	35	16	..		30 - 34 .....	21 207	11 631	9 576	45.0
Unknown - Inconnu .....	6	3	3	..		35 - 39 .....	7 184	3 843	3 341	17.5
Suriname						40 - 44 .....	1 415	759	656	4.1
2020 (C)						45 - 49 .....	184	86	98	0.6
Total .....	10 053	5 104	4 949	66.2		50 + .....	61	25	36	..
10 - 14 .....	53	...	...	..		Unknown - Inconnu .....	-	-	-	..
15 - 19 .....	1 331	...	...	56.6		Bahrain - Bahreïn <sup>21</sup>				
20 - 24 .....	2 607	...	...	111.9		2019 (C)				
25 - 29 .....	2 528	...	...	110.9		Total .....	18 611	9 391	9 220	56.5
30 - 34 .....	1 966	...	...	88.6		10 - 14 .....	1	-	1	..
35 - 39 .....	1 239	...	...	58.4		15 - 19 .....	328	171	157	8.6
40 - 44 .....	309	...	...	15.5		20 - 24 .....	3 286	1 685	1 601	78.2
45 - 49 .....	20	...	...	♦1.1		25 - 29 .....	6 077	3 076	3 001	101.5
50 + .....	-	...	...	..		30 - 34 .....	5 215	2 562	2 653	85.8
Unknown - Inconnu .....	-	...	...	..		35 - 39 .....	2 790	1 439	1 351	53.6
Uruguay						40 - 44 .....	849	429	420	19.5
2020 (C)						45 - 49 .....	54	23	31	1.7
Total .....	35 874	18 407 <sup>15</sup>	17 467 <sup>15</sup>	41.5						
10 - 14 .....	60	29 <sup>15</sup>	31 <sup>15</sup>	..						
15 - 19 .....	3 475	1 832 <sup>15</sup>	1 643 <sup>15</sup>	28.0						
20 - 24 .....	8 250	4 252 <sup>15</sup>	3 998 <sup>15</sup>	62.4						

**10. Live births by age of mother and sex of child, general and age-specific fertility rates: latest available year, 2012 - 2021**  
**Naissances vivantes selon l'âge de la mère et le sexe de l'enfant, taux de fécondité et taux de fécondité par âge : dernière**  
**année disponible, 2012 - 2021 (continued - suite)**

Continent, country or area, year, code <sup>a</sup> and age of mother (in years)	Number - Nombre			Rate Taux		Continent, country or area, year, code <sup>a</sup> and age of mother (in years)	Number - Nombre			Rate Taux
	Total	Male Masculin	Female Féminin				Total	Male Masculin	Female Féminin	
Continent, pays ou zone, année, code <sup>a</sup> et âge de la mère (en années)						Continent, pays ou zone, année, code <sup>a</sup> et âge de la mère (en années)				
ASIA - ASIE						ASIA - ASIE				
Bahrain - Bahreïn <sup>21</sup>						Georgia - Géorgie				
2019 (C)						2020 (C)				
50 + .....	8	4	4	..		Total .....	46 520	24 289	22 231	56.5
Unknown - Inconnu .....	3	2	1	..		0 - 14 .....	8	5	3	..
Bhutan - Bhoutan						15 - 19 .....	2 620	1 393	1 227	27.2
2020 (U)						20 - 24 .....	10 581	5 516	5 065	103.3
Total .....	10 240	5 266	4 974	...		25 - 29 .....	14 476	7 600	6 876	121.8
0 - 19 .....	274	147	127	...		30 - 34 .....	11 039	5 744	5 295	81.6
20 - 24 .....	1 877	935	942	...		35 - 39 .....	5 762	2 980	2 782	44.4
25 - 29 .....	3 232	1 653	1 579	...		40 - 44 .....	1 620	843	777	13.3
30 - 34 .....	2 682	1 417	1 265	...		45 - 49 .....	305	143	162	2.6
35 - 39 .....	1 274	627	647	...		50 + .....	109	65	44	..
40 - 44 .....	389	201	188	...		Unknown - Inconnu .....	-	-	-	..
45 + .....	41	22	19	...		Iran (Islamic Republic of) -				
Unknown - Inconnu .....	471	264	207	..		Iran (République islamique				
Brunei Darussalam - Brunéi						d) <sup>23</sup>				
Darussalam						2020 (+C)				
2020 (+C)						Total .....	1 086 565	561 481	525 084	47.4
Total .....	6 498	3 391	3 107	53.5		10 - 14 .....	1 346	680	666	..
10 - 14 .....	5	4	1	..		15 - 19 .....	66 887	34 593	32 294	24.7
15 - 19 .....	131	55	76	8.1		20 - 24 .....	200 390	103 310	97 080	74.3
20 - 24 .....	886	452	434	47.7		25 - 29 .....	293 758	151 750	142 008	89.0
25 - 29 .....	1 899	1 006	893	99.6		30 - 34 .....	297 466	153 692	143 774	71.9
30 - 34 .....	2 072	1 097	975	113.4		35 - 39 .....	172 737	89 534	83 203	41.9
35 - 39 .....	1 144	580	564	65.5		40 - 44 .....	43 119	22 309	20 810	13.3
40 - 44 .....	317	172	145	19.2		45 - 49 .....	3 085	1 554	1 531	1.2
45 - 49 .....	15	6	9	♦1.0		50 + .....	309	149	160	..
50 + .....	18	13	5	..		Unknown - Inconnu .....	7 468	3 910	3 558	..
Unknown - Inconnu .....	11	6	5	..		Israel - Israël <sup>24</sup>				
China, Hong Kong SAR -						2020 (C)				
Chine, Hong Kong RAS						Total .....	177 307	91 101	86 206	83.0
2020 (C)						10 - 14 .....	-	-	-	..
Total .....	43 031	22 463	20 568	22.1		15 - 19 .....	2 482	1 275	1 207	7.0
10 - 14 .....	2	1	1	..		20 - 24 .....	30 595	15 686	14 909	93.8
15 - 19 .....	215	119	96	1.6		25 - 29 .....	51 113	26 289	24 824	166.4
20 - 24 .....	1 996	1 062	934	10.9		30 - 34 .....	52 300	27 048	25 252	174.0
25 - 29 .....	8 043	4 243	3 800	31.2		35 - 39 .....	31 235	15 928	15 307	105.9
30 - 34 .....	17 551	9 183	8 368	55.7		40 - 44 .....	8 442	4 303	4 139	29.7
35 - 39 .....	12 407	6 348	6 059	34.1		45 - 49 .....	811	406	405	3.1
40 - 44 .....	2 631	1 413	1 218	7.6		50 + .....	90	44	46	..
45 - 49 .....	168	80	88	0.5		Unknown - Inconnu .....	239	122	117	..
50 + .....	17	13	4	..		Japan - Japon <sup>25</sup>				
Unknown - Inconnu .....	1	1	-	..		2020 (C)				
China, Macao SAR - Chine,						Total .....	840 835	430 713	410 122	33.5
Macao RAS						10 - 14 .....	37	21	16	..
2020 (C)						15 - 19 .....	6 911	3 586	3 325	2.5
Total .....	5 545	2 866	2 679	29.3		20 - 24 .....	66 751	34 261	32 490	21.6
0 - 24 .....	311	147	164	9.0		25 - 29 .....	217 804	111 748	106 056	70.2
25 - 29 .....	1 680	880	800	67.7		30 - 34 .....	303 436	155 474	147 962	91.8
30 - 34 .....	2 366	1 206	1 160	60.7		35 - 39 .....	196 321	100 298	96 023	53.0
35 - 39 .....	997	522	475	28.4		40 - 44 .....	47 899	24 479	23 420	11.4
40 + .....	191	111	80	3.4		45 - 49 .....	1 624	817	807	0.3
Cyprus - Chypre <sup>22</sup>						50 + .....	52	29	23	..
2020 (C)						Kazakhstan				
Total .....	9 930	5 190	4 740	43.9		2021 (C)				
0 - 14 .....	4	3	1	..		Total .....	446 491	230 272	216 219	98.1
15 - 19 .....	186	94	92	7.6		10 - 14 .....	15	6	9	..
20 - 24 .....	902	485	417	27.1		15 - 19 .....	14 523	7 490	7 033	23.8
25 - 29 .....	2 508	1 342	1 166	64.8		20 - 24 .....	98 176	50 619	47 557	180.3
30 - 34 .....	3 604	1 853	1 751	95.5		25 - 29 .....	137 005	70 338	66 667	201.5
35 - 39 .....	2 180	1 136	1 044	63.0		30 - 34 .....	116 587	60 286	56 301	142.9
40 - 44 .....	464	240	224	15.4		35 - 39 .....	64 218	33 336	30 882	90.5
45 - 49 .....	62	26	36	2.3		40 - 44 .....	15 102	7 743	7 359	24.6
50 + .....	10	4	6	..		45 - 49 .....	725	379	346	1.3
Unknown - Inconnu .....	10	7	3	..						

**10. Live births by age of mother and sex of child, general and age-specific fertility rates: latest available year, 2012 - 2021**  
**Naissances vivantes selon l'âge de la mère et le sexe de l'enfant, taux de fécondité et taux de fécondité par âge : dernière**  
**année disponible, 2012 - 2021 (continued - suite)**

Continent, country or area, year, code <sup>a</sup> and age of mother (in years)	Number - Nombre			Rate Taux		Continent, country or area, year, code <sup>a</sup> and age of mother (in years)	Number - Nombre			Rate Taux
	Total	Male Masculin	Female Féminin				Total	Male Masculin	Female Féminin	
Continent, pays ou zone, année, code <sup>a</sup> et âge de la mère (en années)						Continent, pays ou zone, année, code <sup>a</sup> et âge de la mère (en années)				
ASIA - ASIE						ASIA - ASIE				
Kazakhstan						Maldives <sup>27</sup>				
2021 (C)						2019 (C)				
50 + .....	59	37	22	..		50 + .....	1	-	1	..
Unknown - Inconnu .....	81	38	43	..		Unknown - Inconnu .....	16	8	8	..
Kuwait - Koweït						Mongolia - Mongolie				
2020 (C)						2021 (+C)				
Total .....	52 463	26 774	25 689	52.3		Total .....	73 253	37 502	35 751	84.4
10 - 14 .....	-	-	-	..		10 - 14 .....	22	15	7	..
15 - 19 .....	244	132	112	2.3		15 - 19 .....	2 549	1 276	1 273	23.6
20 - 24 .....	6 768	3 485	3 283	67.9		20 - 24 .....	14 771	7 609	7 162	127.0
25 - 29 .....	14 498	7 344	7 154	160.5		25 - 29 .....	20 379	10 451	9 928	159.0
30 - 34 .....	17 044	8 717	8 327	111.9		30 - 34 .....	20 194	10 396	9 798	129.9
35 - 39 .....	9 452	4 810	4 642	50.5		35 - 39 .....	12 164	6 088	6 076	90.3
40 - 44 .....	2 621	1 317	1 304	15.0		40 - 44 .....	3 033	1 594	1 439	25.7
45 + .....	236	130	106	1.5		45 - 49 .....	137	69	68	1.3
Unknown - Inconnu .....	1 600	839	761	..		50 + .....	4	4	-	..
Kyrgyzstan - Kirghizstan						Myanmar <sup>28</sup>				
2020 (C)						2019 (+U)				
Total .....	158 112	81 154	76 958	96.8		Total .....	853 432	439 581	413 851	...
10 - 14 .....	8	2	6	..		10 - 14 .....	198	102	96	..
15 - 19 .....	8 335	4 303	4 032	33.5		15 - 19 .....	53 906	27 633	26 273	...
20 - 24 .....	47 114	24 196	22 918	186.5		20 - 24 .....	198 576	102 200	96 376	...
25 - 29 .....	48 874	25 058	23 816	175.2		25 - 29 .....	233 132	120 529	112 603	...
30 - 34 .....	33 526	17 148	16 378	119.2		30 - 34 .....	189 644	98 019	91 625	...
35 - 39 .....	16 357	8 426	7 931	74.1		35 - 39 .....	115 504	59 238	56 266	...
40 - 44 .....	3 619	1 870	1 749	19.9		40 - 44 .....	35 610	18 246	17 364	...
45 - 49 .....	191	100	91	1.1		45 - 49 .....	3 622	1 843	1 779	...
50 + .....	10	8	2	..		50 + .....	91	50	41	..
Unknown - Inconnu .....	78	43	35	..		Unknown - Inconnu .....	23 149	11 722	11 427	..
Lao People's Democratic Republic - République démocratique populaire lao <sup>26</sup>						Oman				
2015 (I)						2021 (C)				
Total .....	125 614	59 336 <sup>15</sup>	56 893 <sup>15</sup>	71.3		Total .....	82 224	41 820	40 404	84.3
10 - 14 .....	16 718	7 489 <sup>15</sup>	7 337 <sup>15</sup>	48.5		10 - 14 .....	8	4	4	..
15 - 19 .....	16 718	7 489 <sup>15</sup>	7 337 <sup>15</sup>	48.5		15 - 19 .....	886	451	435	7.0
20 - 24 .....	37 732	17 659 <sup>15</sup>	16 926 <sup>15</sup>	115.0		20 - 24 .....	9 618	4 867	4 751	77.6
25 - 29 .....	35 905	17 153 <sup>15</sup>	16 357 <sup>15</sup>	121.7		25 - 29 .....	23 453	11 991	11 462	145.6
30 - 34 .....	20 533	9 843 <sup>15</sup>	9 536 <sup>15</sup>	80.6		30 - 34 .....	24 243	12 281	11 962	133.6
35 - 39 .....	10 105	4 997 <sup>15</sup>	4 567 <sup>15</sup>	48.2		35 - 39 .....	17 643	8 967	8 676	105.4
40 - 44 .....	3 495	1 661 <sup>15</sup>	1 640 <sup>15</sup>	19.8		40 - 44 .....	5 886	2 999	2 887	45.7
45 + .....	1 126	534 <sup>15</sup>	530 <sup>15</sup>	7.3		45 - 49 .....	463	244	219	5.4
Malaysia - Malaisie						50 + .....	24	16	8	..
2020 (C)						Philippines				
Total .....	470 195	243 617	226 578	53.3		2019 (C)				
10 - 14 .....	128	60	68	..		Total .....	1 673 923	871 750	802 173	60.5
15 - 19 .....	10 321	5 328	4 993	7.6		10 - 14 .....	2 411	1 218	1 193	..
20 - 24 .....	58 800	30 528	28 272	39.8		15 - 19 .....	178 505	92 858	85 647	35.4
25 - 29 .....	146 403	75 843	70 560	96.9		20 - 24 .....	440 503	229 926	210 577	92.8
30 - 34 .....	146 938	76 344	70 594	107.3		25 - 29 .....	452 406	235 844	216 562	103.7
35 - 39 .....	85 013	43 931	41 082	68.6		30 - 34 .....	332 658	172 884	159 774	83.9
40 - 44 .....	20 402	10 461	9 941	21.1		35 - 39 .....	195 179	101 621	93 558	54.9
45 - 49 .....	1 376	697	679	1.6		40 - 44 .....	63 286	32 803	30 483	20.4
50 + .....	51	24	27	..		45 - 49 .....	5 611	2 876	2 735	2.0
Unknown - Inconnu .....	763	401	362	..		50 + .....	169	91	78	..
Maldives <sup>27</sup>						Unknown - Inconnu .....	3 195	1 629	1 566	..
2019 (C)						Qatar				
Total .....	6 127	3 088 <sup>15</sup>	3 038 <sup>15</sup>	53.4		2020 (C)				
10 - 14 .....	2	1	1	..		Total .....	29 014	14 800	14 214	56.3
15 - 19 .....	75	36	39	5.8		0 - 19 .....	314	162	152	6.8
20 - 24 .....	1 062	508	554	62.2		20 - 24 .....	3 316	1 726	1 590	71.7
25 - 29 .....	2 038	1 046 <sup>15</sup>	991 <sup>15</sup>	94.8		25 - 29 .....	8 482	4 373	4 109	93.3
30 - 34 .....	1 835	949	886	82.7		30 - 34 .....	9 901	4 994	4 907	84.9
35 - 39 .....	912	452	460	51.9		35 - 39 .....	5 431	2 733	2 698	55.5
40 - 44 .....	181	87	94	14.5		40 - 44 .....	1 451	750	701	20.1
45 - 49 .....	5	1	4	♦0.5		45 - 49 .....	104	52	52	2.3
						50 + .....	15	10	5	..

**10. Live births by age of mother and sex of child, general and age-specific fertility rates: latest available year, 2012 - 2021**  
**Naissances vivantes selon l'âge de la mère et le sexe de l'enfant, taux de fécondité et taux de fécondité par âge : dernière**  
**année disponible, 2012 - 2021 (continued - suite)**

Continent, country or area, year, code <sup>a</sup> and age of mother (in years)	Number - Nombre			Rate Taux		Continent, country or area, year, code <sup>a</sup> and age of mother (in years)	Number - Nombre			Rate Taux
	Total	Male Masculin	Female Féminin				Total	Male Masculin	Female Féminin	
Continent, pays ou zone, année, code <sup>a</sup> et âge de la mère (en années)						Continent, pays ou zone, année, code <sup>a</sup> et âge de la mère (en années)				
ASIA - ASIE						ASIA - ASIE				
Republic of Korea - République de Corée <sup>29</sup>						Thailand - Thaïlande <sup>32</sup>				
2020 (C)						2020 (+U)				
Total .....	272 337	139 362	132 975	22.7		Total .....	569 338	293 462	275 876	...
10 - 14 .....	11	5	6	..		10 - 14 .....	1 783	958	825	..
15 - 19 .....	907	473	434	0.7		15 - 19 .....	56 074	28 811	27 263	...
20 - 24 .....	9 612	4 864	4 748	6.0		20 - 24 .....	124 081	64 108	59 973	...
25 - 29 .....	50 631	25 792	24 839	29.9		25 - 29 .....	154 364	79 626	74 738	...
30 - 34 .....	118 909	61 040	57 869	76.2		30 - 34 .....	131 908	67 684	64 224	...
35 - 39 .....	78 315	40 118	38 197	42.0		35 - 39 .....	80 113	41 371	38 742	...
40 - 44 .....	13 482	6 865	6 617	7.1		40 - 44 .....	19 731	10 239	9 492	...
45 - 49 .....	340	194	146	0.2		45 - 49 .....	1 034	543	491	...
50 + .....	4	3	1	..		50 + .....	35	17	18	..
Unknown - Inconnu .....	126	8	118	..		Unknown - Inconnu .....	215	105	110	..
Saudi Arabia - Arabie saoudite <sup>30</sup>						Türkiye				
2017 (I)						2020 (C)				
Total .....	488 130	254 511	233 619	59.3		Total .....	1 112 859	570 892	541 967	51.5
15 - 19 .....	10 679	5 299	5 380	9.6		0 - 14 .....	117	57	60	..
20 - 24 .....	80 426	39 573	40 853	68.0		15 - 19 .....	45 876	23 449	22 427	15.3
25 - 29 .....	155 776	82 107	73 669	111.6		20 - 24 .....	245 507	126 111	119 396	76.1
30 - 34 .....	126 583	61 190	65 393	97.2		25 - 29 .....	357 903	183 659	174 244	115.3
35 - 39 .....	84 258	49 267	34 991	64.1		30 - 34 .....	276 765	142 000	134 765	89.5
40 - 44 .....	20 430	11 607	8 823	17.9		35 - 39 .....	141 452	72 351	69 101	44.5
45 - 49 .....	9 069	5 454	3 615	11.4		40 - 44 .....	32 905	16 969	15 936	10.7
50 + .....	909	14	895	..		45 - 49 .....	2 536	1 276	1 260	0.9
Singapore - Singapour						50 + .....	230	122	108	..
2020 (C)						Unknown - Inconnu .....	9 568	4 898	4 670	..
Total .....	38 590	20 023 <sup>15</sup>	18 566 <sup>15</sup>	38.6		United Arab Emirates - Émirats arabes unis				
10 - 14 .....	4	2	2	..		2020 (C)				
15 - 19 .....	252	134	118	2.4		Total .....	97 572	50 241	47 331	...
20 - 24 .....	1 609	851	758	13.4		10 - 14 .....	-	-	-	..
25 - 29 .....	8 764	4 516	4 248	60.6		15 - 19 .....	490	264	226	...
30 - 34 .....	16 697	8 714 <sup>15</sup>	7 982 <sup>15</sup>	107.9		20 - 24 .....	7 320	3 687	3 633	...
35 - 39 .....	9 430	4 843	4 587	59.6		25 - 29 .....	22 556	11 653	10 903	...
40 - 44 .....	1 732	901	831	11.1		30 - 34 .....	41 005	21 155	19 850	...
45 - 49 .....	95	56	39	0.6		35 - 39 .....	20 924	10 787	10 137	...
50 + .....	5	4	1	..		40 - 44 .....	4 924	2 528	2 396	...
Unknown - Inconnu .....	2	2	-	..		45 - 49 .....	327	152	175	...
Sri Lanka						50 + .....	26	15	11	..
2015 (+C)						Uzbekistan - Ouzbékistan				
Total .....	336 097	172 049	164 048	60.9		2021 (+C)				
10 - 14 .....	38	24	14	..		Total .....	905 211	468 484	436 727	99.7
15 - 19 .....	13 568	6 998	6 570	16.0		10 - 14 .....	17	6	11	..
20 - 24 .....	64 173	32 928	31 245	78.8		15 - 19 .....	43 095	21 952	21 143	34.2
25 - 29 .....	101 615	52 054	49 561	121.8		20 - 24 .....	320 012	164 160	155 852	242.7
30 - 34 .....	98 371	50 326	48 045	113.3		25 - 29 .....	301 686	156 474	145 212	193.1
35 - 39 .....	46 912	23 947	22 965	63.0		30 - 34 .....	170 894	89 365	81 529	111.5
40 - 44 .....	10 336	5 230	5 106	14.4		35 - 39 .....	61 818	32 456	29 362	46.2
45 - 49 .....	1 042	520	522	1.5		40 - 44 .....	7 333	3 891	3 442	6.7
50 + .....	42	22	20	..		45 - 49 .....	177	90	87	0.2
Tajikistan - Tadjikistan <sup>31</sup>						50 + .....	92	44	48	..
2019 (U)						Unknown - Inconnu .....	87	46	41	..
Total .....	234 383	...	...	...		EUROPE				
10 - 14 .....	-	...	...	..		Aland Islands - Îles d'Aland				
15 - 19 .....	17 940	...	...	...		2020 (C)				
20 - 24 .....	99 497	...	...	...		Total .....	261	130	131	44.5
25 - 29 .....	66 420	...	...	...		10 - 14 .....	-	-	-	..
30 - 34 .....	36 343	...	...	...		15 - 19 .....	1	1	-	♦1.4
35 - 39 .....	12 558	...	...	...		20 - 24 .....	16	4	12	♦28.6
40 - 44 .....	1 625	...	...	...		25 - 29 .....	94	50	44	115.7
45 + .....	-	...	...	...		30 - 34 .....	83	37	46	91.1
						35 - 39 .....	60	35	25	63.1

**10. Live births by age of mother and sex of child, general and age-specific fertility rates: latest available year, 2012 - 2021**  
**Naissances vivantes selon l'âge de la mère et le sexe de l'enfant, taux de fécondité et taux de fécondité par âge : dernière**  
**année disponible, 2012 - 2021 (continued - suite)**

Continent, country or area, year, code <sup>a</sup> and age of mother (in years)	Number - Nombre			Rate Taux		Continent, country or area, year, code <sup>a</sup> and age of mother (in years)	Number - Nombre			Rate Taux
	Total	Male Masculin	Female Féminin				Total	Male Masculin	Female Féminin	
Continent, pays ou zone, année, code <sup>a</sup> et âge de la mère (en années)						Continent, pays ou zone, année, code <sup>a</sup> et âge de la mère (en années)				
EUROPE						EUROPE				
Åland Islands - Îles d'Åland						Belgium - Belgique <sup>34</sup>				
2020 (C)						2018 (C)				
40 - 44 .....	7	3	4	♦7.6		50 + .....	24	14	10	..
45 - 49 .....	-	-	-	-		Unknown - Inconnu .....	870	425	445	..
50 + .....	-	-	-	..		2019 (C)				
Albania - Albanie						Total .....	116 128	...	...	46.5
2020 (C)						10 - 14 .....	-	...	...	..
Total .....	28 075	14 486	13 589	41.6		15 - 19 .....	1 561	...	...	5.1
0 - 14 .....	14	8	6	..		20 - 24 .....	11 159	...	...	34.1
15 - 19 .....	1 245	628	617	13.1		25 - 29 .....	37 199	...	...	100.5
20 - 24 .....	6 183	3 234	2 949	55.4		30 - 34 .....	41 899	...	...	114.1
25 - 29 .....	9 905	5 017	4 888	84.4		35 - 39 .....	19 262	...	...	51.6
30 - 34 .....	7 229	3 777	3 452	74.5		40 - 44 .....	4 273	...	...	11.8
35 - 39 .....	2 945	1 536	1 409	34.5		45 - 49 .....	325	...	...	0.8
40 - 44 .....	470	243	227	5.8		50 + .....	-	...	...	..
45 - 49 .....	45	27	18	0.5		Unknown - Inconnu .....	450	...	...	..
50 + .....	39	16	23	..		Bosnia and Herzegovina -				
Andorra - Andorre						Bosnie-Herzégovine				
2018 (C)						2019 (C)				
Total .....	543	293	250	29.3		Total .....	28 360	...	...	...
0 - 14 .....	-	-	-	..		10 - 14 .....	3	...	...	..
15 - 19 .....	5	-	5	♦2.5		15 - 19 .....	851	...	...	...
20 - 24 .....	23	17	6	♦13.1		20 - 24 .....	5 861	...	...	...
25 - 29 .....	108	52	56	49.4		25 - 29 .....	8 650	...	...	...
30 - 34 .....	184	102	82	73.1		30 - 34 .....	8 249	...	...	...
35 - 39 .....	160	88	72	50.8		35 - 39 .....	3 932	...	...	...
40 - 44 .....	55	27	28	15.7		40 - 44 .....	722	...	...	...
45 - 49 .....	8	7	1	♦2.3		45 - 49 .....	40	...	...	...
50 + .....	-	-	-	..		50 + .....	4	...	...	..
Austria - Autriche <sup>33</sup>						Unknown - Inconnu .....	48	...	...	..
2019 (C)						Bulgaria - Bulgarie				
Total .....	84 952	43 580	41 372	43.4		2020 (C)				
0 - 14 .....	3	2	1	..		Total .....	59 086	30 372	28 714	40.5
15 - 19 .....	1 106	571	535	5.2		0 - 14 .....	215	107	108	..
20 - 24 .....	9 171	4 689	4 482	36.0		15 - 19 .....	5 755	2 966	2 789	37.8
25 - 29 .....	24 621	12 544	12 077	83.7		20 - 24 .....	9 983	5 140	4 843	67.6
30 - 34 .....	29 550	15 138	14 412	99.3		25 - 29 .....	16 486	8 440	8 046	89.8
35 - 39 .....	16 770	8 686	8 084	55.9		30 - 34 .....	16 495	8 461	8 034	71.2
40 - 44 .....	3 460	1 812	1 648	12.3		35 - 39 .....	7 857	4 033	3 824	34.0
45 - 49 .....	246	125	121	0.8		40 - 44 .....	1 987	1 060	927	7.8
50 + .....	25	13	12	..		45 - 49 .....	272	143	129	1.1
Belarus - Bélarus						50 + .....	35	21	14	..
2018 (C)						Unknown - Inconnu .....	1	1	-	..
Total .....	94 042	...	...	42.5		Croatia - Croatie				
0 - 14 .....	6	...	...	..		2020 (C)				
15 - 19 .....	2 558	...	...	11.6		Total .....	35 845	18 389	17 456	42.2
20 - 24 .....	17 961	...	...	73.8		0 - 14 .....	2	1	1	..
25 - 29 .....	31 530	...	...	92.9		15 - 19 .....	726	380	346	7.6
30 - 34 .....	27 421	...	...	71.6		20 - 24 .....	4 479	2 290	2 189	39.5
35 - 39 .....	12 197	...	...	34.4		25 - 29 .....	10 032	5 223	4 809	88.0
40 - 44 .....	2 247	...	...	6.7		30 - 34 .....	12 152	6 146	6 006	99.5
45 - 49 .....	90	...	...	0.3		35 - 39 .....	6 892	3 526	3 366	50.7
50 + .....	9	...	...	..		40 - 44 .....	1 487	781	706	10.9
Unknown - Inconnu .....	23	...	...	..		45 - 49 .....	69	38	31	0.5
Belgium - Belgique <sup>34</sup>						50 + .....	6	4	2	..
2018 (C)						Czechia - Tchéquie				
Total .....	118 319	60 398	57 921	47.4		2020 (C)				
0 - 14 .....	21	9	12	..		Total .....	110 200	56 276	53 924	46.9
15 - 19 .....	1 689	889	800	5.5		0 - 14 .....	19	11	8	..
20 - 24 .....	11 694	5 935	5 759	35.7		15 - 19 .....	2 159	1 108	1 051	9.2
25 - 29 .....	38 333	19 696	18 637	104.0		20 - 24 .....	11 609	6 001	5 608	49.7
30 - 34 .....	42 136	21 390	20 746	115.9		25 - 29 .....	33 575	17 000	16 575	108.9
35 - 39 .....	19 032	9 751	9 281	51.2		30 - 34 .....	38 547	19 691	18 856	110.4
40 - 44 .....	4 213	2 133	2 080	11.7		35 - 39 .....	19 510	10 049	9 461	53.3
45 - 49 .....	307	156	151	0.8		40 - 44 .....	4 476	2 261	2 215	10.2

**10. Live births by age of mother and sex of child, general and age-specific fertility rates: latest available year, 2012 - 2021**  
**Naissances vivantes selon l'âge de la mère et le sexe de l'enfant, taux de fécondité et taux de fécondité par âge : dernière**  
**année disponible, 2012 - 2021 (continued - suite)**

Continent, country or area, year, code <sup>a</sup> and age of mother (in years)	Number - Nombre			Rate Taux		Continent, country or area, year, code <sup>a</sup> and age of mother (in years)	Number - Nombre			Rate Taux
	Total	Male Masculin	Female Féminin				Total	Male Masculin	Female Féminin	
Continent, pays ou zone, année, code <sup>a</sup> et âge de la mère (en années)						Continent, pays ou zone, année, code <sup>a</sup> et âge de la mère (en années)				
EUROPE						EUROPE				
Czechia - Tchèque						France				
2020 (C)						2020 (C)				
45 - 49 .....	301	153	148	0.7		Total .....	696 743	...	...	50.1
50 + .....	4	2	2	..		10 - 14 .....	92	...	...	..
Denmark - Danemark <sup>35</sup>						15 - 19 .....	11 135	...	...	5.7
2020 (C)						20 - 24 .....	77 697	...	...	43.2
Total .....	60 937	31 175	29 762	48.3		25 - 29 .....	199 838	...	...	109.4
0 - 14 .....	1	-	1	..		30 - 34 .....	243 316	...	...	120.0
15 - 19 .....	274	140	134	1.6		35 - 39 .....	130 961	...	...	62.1
20 - 24 .....	4 694	2 361	2 333	25.5		40 - 44 .....	31 543	...	...	15.8
25 - 29 .....	20 771	10 695	10 076	105.5		45 - 49 .....	2 010	...	...	0.9
30 - 34 .....	22 773	11 635	11 138	128.1		50 + .....	151	...	...	..
35 - 39 .....	9 987	5 084	4 903	61.8		Germany - Allemagne				
40 - 44 .....	2 268	1 170	1 098	12.7		2020 (C)				
45 - 49 .....	157	82	75	0.8		Total .....	773 144	397 385	375 759	46.0
50 + .....	12	8	4	..		0 - 14 .....	120	69	51	..
Estonia - Estonie						15 - 19 .....	12 251	6 297	5 954	6.5
2019 (C)						20 - 24 .....	71 037	36 410	34 627	32.5
Total .....	14 099	7 212	6 887	49.6		25 - 29 .....	195 451	100 731	94 720	81.5
0 - 14 .....	2	1	1	..		30 - 34 .....	294 689	151 339	143 350	109.8
15 - 19 .....	258	138	120	8.5		35 - 39 .....	163 582	84 104	79 478	62.8
20 - 24 .....	1 454	790	664	46.6		40 - 44 .....	33 960	17 371	16 589	13.7
25 - 29 .....	4 151	2 167	1 984	102.6		45 - 49 .....	1 789	923	866	0.7
30 - 34 .....	4 831	2 380	2 451	101.3		50 + .....	144	75	69	..
35 - 39 .....	2 657	1 361	1 296	58.7		Unknown - Inconnu .....	121	66	55	..
40 - 44 .....	694	348	346	15.7		Gibraltar <sup>36</sup>				
45 - 49 .....	48	25	23	1.1		2016 (+C)				
50 + .....	4	2	2	..		Total .....	424	201	223	...
Faroe Islands - Îles Féroé						0 - 19 .....	6	3	3	...
2021 (C)						20 - 24 .....	53	23	30	...
Total .....	683	356	327	63.3		25 - 29 .....	120	57	63	...
10 - 14 .....	-	-	-	..		30 - 34 .....	128	61	67	...
15 - 19 .....	9	4	5	♦5.1		35 - 39 .....	92	45	47	...
20 - 24 .....	85	37	48	59.4		40 + .....	25	12	13	...
25 - 29 .....	227	126	101	165.1		Greece - Grèce				
30 - 34 .....	208	109	99	124.1		2020 (C)				
35 - 39 .....	127	67	60	87.1		Total .....	84 764	43 531	41 233	37.5
40 - 44 .....	21	11	10	♦13.6		0 - 14 .....	113	60	53	..
45 - 49 .....	4	2	2	♦2.6		15 - 19 .....	2 234	1 147	1 087	8.5
50 + .....	-	-	-	..		20 - 24 .....	7 193	3 696	3 497	27.0
Unknown - Inconnu .....	2	-	2	..		25 - 29 .....	17 535	9 042	8 493	64.6
Finland - Finlande						30 - 34 .....	28 524	14 665	13 859	96.4
2021 (I)						35 - 39 .....	22 054	11 265	10 789	61.6
Total .....	46 463	23 778	22 685	40.8		40 - 44 .....	6 117	3 162	2 955	15.3
10 - 14 .....	3	3	-	..		45 - 49 .....	858	415	443	2.1
15 - 19 .....	560	283	277	3.8		50 + .....	136	79	57	..
20 - 24 .....	4 900	2 534	2 366	32.8		Unknown - Inconnu .....	-	-	-	..
25 - 29 .....	13 227	6 768	6 459	77.3		Hungary - Hongrie <sup>37</sup>				
30 - 34 .....	16 208	8 262	7 946	94.4		2020 (C)				
35 - 39 .....	9 302	4 787	4 515	52.9		Total .....	93 807	48 273	45 534	42.7
40 - 44 .....	2 116	1 055	1 061	12.5		0 - 14 .....	58	26	32	..
45 - 49 .....	138	79	59	0.9		15 - 19 .....	5 065	2 624	2 441	21.4
50 + .....	9	7	2	..		20 - 24 .....	12 759	6 601	6 158	49.6
France						25 - 29 .....	25 507	13 066	12 441	84.3
2014 (C)						30 - 34 .....	28 929	14 955	13 974	96.5
Total .....	806 101	411 604	394 497	57.1		35 - 39 .....	16 589	8 499	8 090	52.6
10 - 14 .....	134	66	68	..		40 - 44 .....	4 606	2 348	2 258	11.4
15 - 19 .....	15 977	8 153	7 824	8.6		45 - 49 .....	280	144	136	0.7
20 - 24 .....	103 146	52 889	50 257	55.9		50 + .....	14	10	4	..
25 - 29 .....	255 898	130 683	125 215	131.6		Unknown - Inconnu .....	-	-	-	..
30 - 34 .....	267 500	136 400	131 100	131.1		Iceland - Islande				
35 - 39 .....	128 988	65 989	62 999	65.0		2019 (C)				
40 - 44 .....	32 280	16 303	15 977	14.5		Total .....	4 452	2 267	2 185	53.1
45 - 49 .....	2 059	1 070	989	0.9		0 - 14 .....	-	-	-	..
50 + .....	119	51	68	..		15 - 19 .....	48	22	26	4.4



**10. Live births by age of mother and sex of child, general and age-specific fertility rates: latest available year, 2012 - 2021**  
**Naissances vivantes selon l'âge de la mère et le sexe de l'enfant, taux de fécondité et taux de fécondité par âge : dernière**  
**année disponible, 2012 - 2021 (continued - suite)**

Continent, country or area, year, code <sup>a</sup> and age of mother (in years)	Number - Nombre			Rate Taux		Continent, country or area, year, code <sup>a</sup> and age of mother (in years)	Number - Nombre			Rate Taux
	Total	Male Masculin	Female Féminin				Total	Male Masculin	Female Féminin	
Continent, pays ou zone, année, code <sup>a</sup> et âge de la mère (en années)						Continent, pays ou zone, année, code <sup>a</sup> et âge de la mère (en années)				
EUROPE						EUROPE				
Iceland - Islande						Latvia - Lettonie				
2019 (C)						2020 (C)				
20 - 24 .....	574	278	296	45.9		30 - 34 .....	5 875	2 992	2 883	88.3
25 - 29 .....	1 496	772	724	106.8		35 - 39 .....	3 232	1 684	1 548	50.7
30 - 34 .....	1 378	701	677	112.1		40 - 44 .....	821	447	374	13.1
35 - 39 .....	751	375	376	62.3		45 - 49 .....	52	30	22	0.8
40 - 44 .....	181	105	76	16.1		50 + .....	6	4	2	..
45 - 49 .....	23	13	10	♦2.1		Unknown - Inconnu .....	6	2	4	..
50 + .....	1	1	-	..		2021 (C)				
2021 (C)						Total .....	17 420	...	...	44.2
Total .....	4 879	...	...	...		0 - 19 .....	443	...	...	10.1
0 - 14 .....	-	...	...	..		20 - 24 .....	1 865	...	...	46.7
15 - 19 .....	36	...	...	...		25 - 29 .....	4 951	...	...	96.9
20 - 24 .....	560	...	...	...		30 - 34 .....	5 923	...	...	89.7
25 - 29 .....	1 737	...	...	...		35 - 39 .....	3 356	...	...	52.0
30 - 34 .....	1 557	...	...	...		40 - 44 .....	823	...	...	13.4
35 - 39 .....	792	...	...	...		45 + .....	56	...	...	0.8
40 - 44 .....	185	...	...	...		Unknown - Inconnu .....	3	...	...	..
45 - 49 .....	12	...	...	...		Liechtenstein				
Ireland - Irlande						2020 (C)				
2020 (+C)						Total .....	353	165	188	41.8
Total .....	55 959	28 902	27 057	46.6		0 - 14 .....	-	-	-	..
0 - 14 .....	4	2	2	..		15 - 19 .....	2	1	1	♦2.1
15 - 19 .....	780	399	381	4.9		20 - 24 .....	13	7	6	♦11.7
20 - 24 .....	4 149	2 198	1 951	27.6		25 - 29 .....	88	38	50	76.9
25 - 29 .....	9 288	4 782	4 506	64.4		30 - 34 .....	145	71	74	119.2
30 - 34 .....	19 084	9 873	9 211	113.9		35 - 39 .....	88	40	48	69.2
35 - 39 .....	17 715	9 153	8 562	87.9		40 - 44 .....	16	8	8	♦12.7
40 - 44 .....	4 557	2 312	2 245	23.1		45 - 49 .....	1	-	1	♦0.7
45 - 49 .....	359	173	186	2.0		50 + .....	-	-	-	..
50 + .....	23	10	13	..		Unknown - Inconnu .....	-	-	-	..
Unknown - Inconnu .....	-	-	-	..		Lithuania - Lituanie				
Isle of Man - Île de Man <sup>38</sup>						2020 (C)				
2016 (I)						Total <sup>39</sup> .....	25 144	13 029	12 115	43.5
Total .....	731	...	...	41.4		15 - 19 .....	513	270	243	8.2
10 - 14 .....	1	...	...	..		20 - 24 .....	2 869	1 504	1 365	39.0
15 - 19 .....	23	...	...	♦10.1		25 - 29 .....	8 043	4 176	3 867	92.5
20 - 24 .....	111	...	...	51.2		30 - 34 .....	8 792	4 530	4 262	98.8
25 - 29 .....	178	...	...	81.1		35 - 39 .....	3 993	2 080	1 913	48.2
30 - 34 .....	238	...	...	100.9		40 - 44 .....	875	445	430	10.3
35 - 39 .....	146	...	...	58.4		45 - 49 .....	47	18	29	0.5
40 - 44 .....	33	...	...	11.4		Unknown - Inconnu .....	10	5	5	..
45 - 49 .....	1	...	...	♦0.3		Luxembourg				
50 + .....	-	...	...	..		2020 (C)				
Italy - Italie						Total .....	6 459	3 296	3 163	42.3
2020 (C)						0 - 14 .....	-	-	-	..
Total .....	404 892	208 431	196 461	33.5		15 - 19 .....	63	42	21	3.9
0 - 14 .....	4	1	3	..		20 - 24 .....	436	221	215	23.2
15 - 19 .....	4 521	2 302	2 219	3.3		25 - 29 .....	1 417	736	681	61.5
20 - 24 .....	31 541	16 200	15 341	22.4		30 - 34 .....	2 478	1 252	1 226	101.2
25 - 29 .....	88 222	45 350	42 872	58.8		35 - 39 .....	1 602	812	790	65.8
30 - 34 .....	140 438	72 505	67 933	87.3		40 - 44 .....	419	214	205	18.0
35 - 39 .....	104 621	53 946	50 675	59.5		45 - 49 .....	29	10	19	♦1.3
40 - 44 .....	31 688	16 170	15 518	15.4		50 + .....	6	4	2	..
45 - 49 .....	3 420	1 727	1 693	1.4		Unknown - Inconnu .....	9	5	4	..
50 + .....	437	230	207	..		Malta - Malte				
Unknown - Inconnu .....	-	-	-	..		2020 (C)				
Latvia - Lettonie						Total .....	4 414	2 283	2 131	36.9
2020 (C)						0 - 14 .....	1	-	1	..
Total .....	17 552	9 036	8 516	43.8		15 - 19 .....	116	69	47	10.9
0 - 14 .....	2	1	1	..		20 - 24 .....	422	208	214	29.0
10 - 14 .....	2	1	1	..		25 - 29 .....	1 154	595	559	55.5
15 - 19 .....	462	243	219	10.6		30 - 34 .....	1 661	848	813	77.2
20 - 24 .....	2 156	1 107	1 049	53.7		35 - 39 .....	885	484	401	45.7
25 - 29 .....	4 940	2 526	2 414	88.5		40 - 44 .....	171	77	94	9.7

**10. Live births by age of mother and sex of child, general and age-specific fertility rates: latest available year, 2012 - 2021**  
**Naissances vivantes selon l'âge de la mère et le sexe de l'enfant, taux de fécondité et taux de fécondité par âge : dernière**  
**année disponible, 2012 - 2021 (continued - suite)**

Continent, country or area, year, code <sup>a</sup> and age of mother (in years)	Number - Nombre			Rate Taux		Continent, country or area, year, code <sup>a</sup> and age of mother (in years)	Number - Nombre			Rate Taux
	Total	Male Masculin	Female Féminin				Total	Male Masculin	Female Féminin	
Continent, pays ou zone, année, code <sup>a</sup> et âge de la mère (en années)						Continent, pays ou zone, année, code <sup>a</sup> et âge de la mère (en années)				
EUROPE						EUROPE				
Malta - Malte						Norway - Norvège				
2020 (C)						2020 (C)				
45 - 49 .....	3	2	1	♦0.2		35 - 39 .....	9 740	4 994	4 746	56.3
50 + .....	1	-	1	..		40 - 44 .....	1 989	1 019	970	11.8
Unknown - Inconnu .....	-	-	-	..		45 - 49 .....	135	81	54	0.7
Montenegro - Monténégro						50 + .....	16	9	7	..
2020 (C)						Poland - Pologne				
Total .....	7 097	3 674	3 423	49.4		2019 (C)				
0 - 14 .....	2	1	1	..		Total .....	374 954	192 685	182 269	42.4
15 - 19 .....	177	84	93	9.3		0 - 14 .....	35	19	16	..
20 - 24 .....	1 085	565	520	57.2		15 - 19 .....	8 242	4 235	4 007	9.3
25 - 29 .....	2 151	1 101	1 050	115.2		20 - 24 .....	47 792	24 548	23 244	46.4
30 - 34 .....	2 159	1 107	1 052	101.5		25 - 29 .....	121 881	62 772	59 109	96.1
35 - 39 .....	1 153	623	530	51.9		30 - 34 .....	123 784	63 675	60 109	85.1
40 - 44 .....	268	143	125	12.6		35 - 39 .....	61 004	31 212	29 792	39.8
45 - 49 .....	17	6	11	♦0.8		40 - 44 .....	11 747	5 993	5 754	8.2
50 + .....	2	1	1	..		45 - 49 .....	457	229	228	0.4
Unknown - Inconnu .....	83	43	40	..		50 + .....	12	2	10	..
2021 (C)						Portugal <sup>14</sup>				
Total .....	7 033	...	...	49.3		2020 (C)				
0 - 14 .....	2	...	...	..		Total .....	84 530	43 451	41 079	37.3
15 - 19 .....	174	...	...	9.4		0 - 14 .....	36	22	14	..
20 - 24 .....	974	...	...	52.4		15 - 19 .....	1 733	888	845	6.5
25 - 29 .....	2 200	...	...	116.3		20 - 24 .....	8 412	4 358	4 054	30.6
30 - 34 .....	2 212	...	...	107.9		25 - 29 .....	18 753	9 634	9 119	68.4
35 - 39 .....	1 136	...	...	51.1		30 - 34 .....	27 110	13 897	13 213	94.3
40 - 44 .....	248	...	...	11.4		35 - 39 .....	21 691	11 154	10 537	63.2
45 - 49 .....	15	...	...	♦0.7		40 - 44 .....	6 316	3 250	3 066	15.6
50 + .....	1	...	...	..		45 - 49 .....	451	232	219	1.1
Unknown - Inconnu .....	71	...	...	..		50 + .....	28	16	12	..
Netherlands - Pays-Bas <sup>40</sup>						Republic of Moldova -				
2020 (C)						République de Moldova <sup>41</sup>				
Total .....	168 681	86 497	82 184	44.5		2020 (C)				
0 - 14 .....	-	-	-	..		Total .....	30 730	16 111	14 619	50.4
15 - 19 .....	1 194	628	566	2.3		0 - 14 .....	8	2	6	..
20 - 24 .....	11 952	6 127	5 825	22.2		15 - 19 .....	1 803	944	859	27.1
25 - 29 .....	48 295	24 749	23 546	86.2		20 - 24 .....	6 688	3 512	3 176	97.6
30 - 34 .....	68 813	35 284	33 529	126.2		25 - 29 .....	9 365	4 823	4 542	102.7
35 - 39 .....	32 166	16 445	15 721	61.8		30 - 34 .....	8 132	4 345	3 787	75.6
40 - 44 .....	5 948	3 083	2 865	11.6		35 - 39 .....	3 925	2 053	1 872	39.2
45 - 49 .....	278	153	125	0.5		40 - 44 .....	778	411	367	8.8
50 + .....	35	28	7	..		45 - 49 .....	31	21	10	0.4
Unknown - Inconnu .....	-	-	-	..		50 + .....	-	-	-	..
North Macedonia -						2021* (C)				
Macédoine du Nord						Total .....	29 230	...	...	48.5
2020 (C)						0 - 19 .....	1 747	...	...	26.2
Total .....	19 031	9 796	9 235	37.9		20 - 24 .....	6 264	...	...	96.4
0 - 14 .....	19	8	11	..		25 - 29 .....	8 766	...	...	101.7
15 - 19 .....	917	468	449	16.0		30 - 34 .....	7 777	...	...	74.6
20 - 24 .....	3 462	1 778	1 684	54.6		35 - 39 .....	3 907	...	...	38.0
25 - 29 .....	6 399	3 299	3 100	85.5		40 - 44 .....	737	...	...	8.2
30 - 34 .....	5 394	2 786	2 608	68.1		45 - 49 .....	29	...	...	♦0.3
35 - 39 .....	2 385	1 222	1 163	30.0		50 + .....	1	...	...	..
40 - 44 .....	427	218	209	5.7		Unknown - Inconnu .....	2	...	...	..
45 - 49 .....	24	15	9	♦0.3		Romania - Roumanie				
50 + .....	3	1	2	..		2020 (C)				
Unknown - Inconnu .....	1	1	-	..		Total .....	198 302	102 340	95 962	46.9
Norway - Norvège						0 - 14 .....	731	375	356	..
2020 (C)						15 - 19 .....	17 366	8 985	8 381	35.0
Total .....	52 979	27 063	25 916	43.8		20 - 24 .....	36 832	18 967	17 865	75.4
0 - 14 .....	-	-	-	..		25 - 29 .....	54 284	28 015	26 269	109.4
15 - 19 .....	254	112	142	1.6		30 - 34 .....	56 626	29 246	27 380	87.1
20 - 24 .....	4 180	2 143	2 037	25.4		35 - 39 .....	25 703	13 225	12 478	40.6
25 - 29 .....	16 232	8 351	7 881	89.6		40 - 44 .....	6 332	3 300	3 032	8.5
30 - 34 .....	20 433	10 354	10 079	111.6						

**10. Live births by age of mother and sex of child, general and age-specific fertility rates: latest available year, 2012 - 2021**  
**Naissances vivantes selon l'âge de la mère et le sexe de l'enfant, taux de fécondité et taux de fécondité par âge : dernière**  
**année disponible, 2012 - 2021 (continued - suite)**

Continent, country or area, year, code <sup>a</sup> and age of mother (in years)	Number - Nombre			Rate Taux		Continent, country or area, year, code <sup>a</sup> and age of mother (in years)	Number - Nombre			Rate Taux
	Total	Male Masculin	Female Féminin				Total	Male Masculin	Female Féminin	
Continent, pays ou zone, année, code <sup>a</sup> et âge de la mère (en années)						Continent, pays ou zone, année, code <sup>a</sup> et âge de la mère (en années)				
EUROPE						EUROPE				
Romania - Roumanie						Spain - Espagne				
2020 (C)						2020 (C)				
45 - 49 .....	395	209	186	0.5		50 + .....	177	95	82	..
50 + .....	33	18	15	..		Unknown - Inconnu .....	-	-	-	..
San Marino - Saint-Marin						Sweden - Suède				
2020 (C)						2020 (C)				
Total .....	224	114	110	...		Total .....	113 077	58 255	54 822	51.1
0 - 14 .....	-	-	-	..		0 - 14 .....	5	2	3	..
15 - 19 .....	-	-	-	..		15 - 19 .....	784	389	395	2.9
20 - 24 .....	7	5	2	..		20 - 24 .....	9 568	4 943	4 625	34.5
25 - 29 .....	50	26	24	..		25 - 29 .....	35 081	18 068	17 013	97.5
30 - 34 .....	75	37	38	..		30 - 34 .....	41 933	21 640	20 293	120.3
35 - 39 .....	74	41	33	..		35 - 39 .....	20 656	10 654	10 002	65.2
40 - 44 .....	16	4	12	..		40 - 44 .....	4 672	2 369	2 303	15.1
45 - 49 .....	2	1	1	..		45 - 49 .....	348	173	175	1.1
50 + .....	-	-	-	..		50 + .....	29	16	13	..
Serbia - Serbie <sup>42</sup>						Unknown - Inconnu .....	1	1	-	..
2020 (+C)						Switzerland - Suisse				
Total .....	61 692	31 783	29 909	41.2		2020 (C)				
0 - 14 .....	38	22	16	..		Total .....	85 914	44 299	41 615	44.7
15 - 19 .....	2 353	1 198	1 155	13.6		0 - 14 .....	1	1	-	..
20 - 24 .....	9 644	5 081	4 563	55.0		15 - 19 .....	338	183	155	1.7
25 - 29 .....	18 178	9 291	8 887	90.1		20 - 24 .....	4 965	2 554	2 411	21.5
30 - 34 .....	18 584	9 555	9 029	84.2		25 - 29 .....	20 575	10 677	9 898	74.8
35 - 39 .....	10 267	5 320	4 947	42.9		30 - 34 .....	34 466	17 828	16 638	112.3
40 - 44 .....	2 298	1 151	1 147	9.4		35 - 39 .....	20 828	10 601	10 227	67.6
45 - 49 .....	196	90	106	0.8		40 - 44 .....	4 380	2 268	2 112	14.7
50 + .....	44	24	20	..		45 - 49 .....	328	166	162	1.1
Unknown - Inconnu .....	90	51	39	..		50 + .....	33	21	12	..
Slovakia - Slovaquie						Ukraine <sup>43</sup>				
2019 (C)						2020 (+C)				
Total .....	57 054	29 143	27 911	44.4		Total .....	293 457	...	...	30.0
0 - 14 .....	38	21	17	..		0 - 14 .....	85	...	...	..
15 - 19 .....	3 452	1 729	1 723	26.9		15 - 19 .....	13 204	...	...	14.6
20 - 24 .....	8 361	4 274	4 087	57.7		20 - 24 .....	61 024	...	...	60.1
25 - 29 .....	16 734	8 507	8 227	91.4		25 - 29 .....	90 162	...	...	67.9
30 - 34 .....	17 870	9 116	8 754	87.8		30 - 34 .....	78 929	...	...	46.4
35 - 39 .....	8 775	4 587	4 188	41.2		35 - 39 .....	39 870	...	...	23.2
40 - 44 .....	1 753	875	878	7.9		40 - 44 .....	8 678	...	...	5.5
45 - 49 .....	70	33	37	0.4		45 - 49 .....	803	...	...	0.5
50 + .....	1	1	-	..		50 + .....	251	...	...	..
Slovenia - Slovénie						Unknown - Inconnu .....	451	...	...	..
2020 (C)						United Kingdom of Great				
Total .....	18 767	9 693	9 074	44.0		Britain and Northern Ireland -				
0 - 14 .....	4	3	1	..		Royaume-Uni de				
10 - 14 .....	4	3	1	..		Grande-Bretagne et d'Irlande				
15 - 19 .....	192	84	108	4.2		du Nord <sup>44</sup>				
20 - 24 .....	1 954	1 018	936	40.9		2020 (C)				
25 - 29 .....	5 773	2 982	2 791	109.5		Total .....	681 321	349 089	332 232	46.3
30 - 34 .....	6 739	3 470	3 269	107.7		10 - 14 .....	74	40	34	..
35 - 39 .....	3 340	1 741	1 599	47.1		15 - 19 .....	17 622	8 983	8 639	9.8
40 - 44 .....	733	381	352	9.7		20 - 24 .....	88 216	45 370	42 846	44.1
45 - 49 .....	30	13	17	♦0.4		25 - 29 .....	182 557	93 690	88 867	83.2
50 + .....	2	1	1	..		30 - 34 .....	228 750	117 072	111 678	101.3
Spain - Espagne						35 - 39 .....	131 577	67 250	64 327	59.2
2020 (C)						40 - 44 .....	29 896	15 336	14 560	14.5
Total .....	340 635	174 505	166 130	32.4		45 - 49 .....	2 198	1 112	1 086	1.0
0 - 14 .....	64	37	27	..		50 + .....	333	177	156	..
15 - 19 .....	6 232	3 269	2 963	5.4		Unknown - Inconnu .....	98	59	39	..
20 - 24 .....	26 175	13 385	12 790	22.8						
25 - 29 .....	59 864	30 697	29 167	47.6						
30 - 34 .....	111 505	57 387	54 118	80.1						
35 - 39 .....	101 990	51 980	50 010	61.1						
40 - 44 .....	31 852	16 234	15 618	16.2						
45 - 49 .....	2 776	1 421	1 355	1.4						

**10. Live births by age of mother and sex of child, general and age-specific fertility rates: latest available year, 2012 - 2021**  
**Naissances vivantes selon l'âge de la mère et le sexe de l'enfant, taux de fécondité et taux de fécondité par âge : dernière**  
**année disponible, 2012 - 2021 (continued - suite)**

Continent, country or area, year, code <sup>a</sup> and age of mother (in years)	Number - Nombre			Rate Taux		Continent, country or area, year, code <sup>a</sup> and age of mother (in years)	Number - Nombre			Rate Taux
	Total	Male Masculin	Female Féminin				Total	Male Masculin	Female Féminin	
Continent, pays ou zone, année, code <sup>a</sup> et âge de la mère (en années)						Continent, pays ou zone, année, code <sup>a</sup> et âge de la mère (en années)				
<b>OCEANIA - OCÉANIE</b>						<b>OCEANIA - OCÉANIE</b>				
American Samoa - Samoa américaines						Guam <sup>46</sup>				
2020 (C)						2018 (C)				
Total .....	734	348	386	...		Total .....	3 175	1 655	1 520	83.3
10 - 14 .....	2	...	...	..		10 - 14 .....	3	2	1	..
15 - 19 .....	68	...	...	...		15 - 19 .....	234	143	91	35.1
20 - 24 .....	170	...	...	...		20 - 24 .....	833	441	392	135.7
25 - 29 .....	194	...	...	...		25 - 29 .....	927	479	448	158.2
30 - 34 .....	179	...	...	...		30 - 34 .....	692	346	346	137.0
35 - 39 .....	90	...	...	...		35 - 39 .....	388	200	188	84.1
40 - 44 .....	30	...	...	...		40 - 44 .....	90	42	48	19.6
45 - 49 .....	1	...	...	...		45 - 49 .....	7	2	5	♦1.4
						50 + .....	-	-	-	..
Australia - Australie <sup>45</sup>						Unknown - Inconnu .....	1	-	1	..
2020 (C)						New Caledonia - Nouvelle-Calédonie				
Total .....	294 369	150 943	143 426	48.5		2015 (C)				
10 - 14 .....	49	25	24	..		Total .....	4 191	...	...	59.5
15 - 19 .....	5 638	2 886	2 752	7.8		0 - 19 .....	197	...	...	18.0
20 - 24 .....	31 198	15 960	15 238	37.5		20 - 24 .....	888	...	...	92.8
25 - 29 .....	75 334	38 598	36 736	79.7		25 - 29 .....	1 148	...	...	115.7
30 - 34 .....	107 347	55 165	52 182	110.1		30 - 34 .....	1 046	...	...	104.2
35 - 39 .....	61 364	31 500	29 864	66.3		35 - 39 .....	671	...	...	67.0
40 - 44 .....	12 396	6 269	6 127	15.2		40 - 44 .....	233	...	...	22.2
45 - 49 .....	915	477	438	1.1		45 - 49 .....	6	...	...	♦0.6
50 + .....	93	47	46	..		50 + .....	2	...	...	..
Unknown - Inconnu .....	35	16	19	..		New Zealand - Nouvelle- Zélande <sup>47</sup>				
Cook Islands - Îles Cook						2020 (+C)				
2019* (+C)						Total .....	57 576	29 532	28 041	48.6
Total .....	225	...	...	...		10 - 14 .....	12	6	6	..
10 - 14 .....	-	...	...	..		15 - 19 .....	1 881	936	945	12.2
15 - 19 .....	19	...	...	...		20 - 24 .....	7 977	4 083	3 894	48.9
20 - 24 .....	66	...	...	...		25 - 29 .....	15 705	8 106	7 599	84.4
25 - 29 .....	64	...	...	...		30 - 34 .....	19 515	10 014	9 501	104.3
30 - 34 .....	50	...	...	...		35 - 39 .....	10 233	5 226	5 007	60.7
35 - 39 .....	18	...	...	...		40 - 44 .....	2 091	1 074	1 017	13.4
40 - 44 .....	7	...	...	...		45 - 49 .....	144	75	69	0.8
45 + .....	1	...	...	...		50 + .....	12	9	3	..
Fiji - Fidji						2021 (+C)				
2017 (+U)						Total .....	58 659	...	...	49.6
Total .....	14 023	7 302	6 721	...		10 - 14 .....	15	...	...	..
10 - 14 .....	4	1	3	..		15 - 19 .....	1 581	...	...	10.3
15 - 19 .....	594	316	278	...		20 - 24 .....	7 548	...	...	46.8
20 - 24 .....	3 970	2 103	1 867	...		25 - 29 .....	15 687	...	...	86.5
25 - 29 .....	4 289	2 181	2 108	...		30 - 34 .....	20 829	...	...	108.2
30 - 34 .....	3 083	1 618	1 465	...		35 - 39 .....	10 773	...	...	62.5
35 - 39 .....	1 598	838	760	...		40 - 44 .....	2 133	...	...	13.5
40 - 44 .....	451	227	224	...		45 + .....	102	...	...	0.6
45 - 49 .....	31	15	16	...		Palau - Palaos				
50 + .....	2	2	-	..		2021 (C)				
Unknown - Inconnu .....	1	1	-	..		Total .....	224	109	115	...
French Polynesia - Polynésie française						0 - 19 .....	16	11	5	...
2021 (C)						20 - 24 .....	34	10	24	...
Total .....	3 496	1 828	1 668	48.5		25 - 29 .....	64	23	41	...
10 - 14 .....	1	-	1	..		30 - 34 .....	53	33	20	...
15 - 19 .....	262	124	138	24.6		35 - 39 .....	45	27	18	...
20 - 24 .....	749	404	345	78.2		40 - 44 .....	9	3	6	...
25 - 29 .....	823	434	389	83.4		45 - 49 .....	3	2	1	...
30 - 34 .....	857	456	401	76.3		Samoa <sup>48</sup>				
35 - 39 .....	606	309	297	54.2		2016 (I)				
40 - 44 .....	181	97	84	18.3		Total .....	4 835	2 556	2 279	110.1
45 - 49 .....	15	4	11	♦1.6		10 - 14 .....	-	-	-	..
50 + .....	-	-	-	..		15 - 19 .....	282	143	139	31.4
Unknown - Inconnu .....	2	-	2	..		20 - 24 .....	1 290	672	618	166.8
						25 - 29 .....	1 321	705	616	199.2

**10. Live births by age of mother and sex of child, general and age-specific fertility rates: latest available year, 2012 - 2021**  
**Naissances vivantes selon l'âge de la mère et le sexe de l'enfant, taux de fécondité et taux de fécondité par âge : dernière**  
**année disponible, 2012 - 2021 (continued - suite)**

2016 (continued - 2016)					2021 (continued - 2021)				
Continent, country or area, year, code <sup>a</sup> and age of mother (in years)	Number - Nombre			Rate Taux	Continent, country or area, year, code <sup>a</sup> and age of mother (in years)	Number - Nombre			Rate Taux
	Total	Male Masculin	Female Féminin			Total	Male Masculin	Female Féminin	
Continent, pays ou zone, année, code <sup>a</sup> et âge de la mère (en années)	Total	Male Masculin	Female Féminin	Rate Taux	Continent, pays ou zone, année, code <sup>a</sup> et âge de la mère (en années)	Total	Male Masculin	Female Féminin	Rate Taux
OCEANIA - OCÉANIE					OCEANIA - OCÉANIE				
Samoa <sup>48</sup>					Tuvalu				
2016 (I)					2021 (+U)				
30 - 34 .....	965	501	464	164.5	15 - 19 .....	83	40	43	...
35 - 39 .....	634	349	285	121.1	20 - 24 .....	88	50	38	...
40 - 44 .....	277	150	127	56.3	25 - 29 .....	1	1	-	...
45 - 49 .....	66	36	30	14.6	30 - 34 .....	51	31	20	...
Tuvalu					35 - 39 .....	29	13	16	...
2021 (+U)					40 - 44 .....	8	3	5	...
Total .....	276	148	128	...	45 - 49 .....	2	2	-	...
10 - 14 .....	14	8	6	...					

**FOOTNOTES - NOTES**

\* Rates based on 30 or fewer births. - Taux basés sur 30 naissances ou moins.

\* Provisional. - Données provisoires.

<sup>a</sup> 'Code' indicates the source of data, as follows:

C - Civil registration, estimated over 90% complete

U - Civil registration, estimated less than 90% complete

| - Other source, estimated reliable

+ - Data tabulated by date of registration rather than occurrence

... Information not available

Le 'Code' indique la source des données, comme suit :

C - Registres de l'état civil considérés complets à 90 p. 100 au moins

U - Registres de l'état civil qui ne sont pas considérés complets à 90 p. 100 au moins

| - Autre source, considérée fiable

+ - Données exploitées selon la date de l'enregistrement et non la date de l'événement

... Information non disponible

<sup>1</sup> Source: Vital Statistics Report. - Source: Vital Statistics Report.

<sup>2</sup> Data refer to the 12 months preceding the census in November. - Données se rapportant aux 12 mois précédant le recensement de novembre.

<sup>3</sup> Source: Vital Statistics Report, National Statistics Institute. Registered births only. - Source: Rapport sur les statistiques de l'état civil, Institut national de la statistique. Naissances enregistrées seulement.

<sup>4</sup> Data refer to the 12 months preceding the census in May. - Les données se rapportent aux 12 mois précédant le recensement de mai.

<sup>5</sup> Unadjusted number of births in households referring to the 12 months preceding the census in March. - Le nombre non ajusté de naissances vivantes des ménages ordinaires se rapportent aux 12 mois précédant le recensement de mars.

<sup>6</sup> Data refer to the 12 months preceding the census in September. - Les données se rapportent aux 12 mois précédant le recensement de septembre.

<sup>7</sup> Data refer to the 12 months preceding the census in March. Including nomadic population. - Les données se rapportent aux 12 mois précédant le recensement de mars. Y compris la population nomade.

<sup>8</sup> Excludes the islands of St. Brandon and Agalega. - Non compris les îles St. Brandon et Agalega.

<sup>9</sup> Excluding live-born infants who died before their birth was registered. - Non compris les enfants nés vivants décédés avant l'enregistrement de leur naissance.

<sup>10</sup> Unrevised data. - Les données n'ont pas été révisées.

<sup>11</sup> Excluding non-residents and foreign service personnel and their dependants. - À l'exclusion des non-résidents et du personnel diplomatique et de leurs charges de famille.

<sup>12</sup> Including Canadian residents temporarily in the United States, but excluding United States residents temporarily in Canada. - Y compris les résidents canadiens se trouvant temporairement aux États-Unis, mais ne comprenant pas les résidents des États-Unis se trouvant temporairement au Canada.

<sup>13</sup> Excluding children born in the country of non-resident mothers. - Exceptés les enfants nés dans le pays des mères non-résidentes.

<sup>14</sup> Data refer to births to resident mothers. - Ces données concernent les enfants nés de mères résidentes.

<sup>15</sup> Figures for male and female may not add up to the total, since they do not include the category "Unknown". - La somme des chiffres indiqués pour les sexes masculin et féminin peut n'être pas égale au total parce qu'elle n'inclut pas la catégorie " inconnue ".

<sup>16</sup> Births occurred and registered in Saint-Barthélemy. - Naissances ayant eu lieu et enregistrées à Saint-Barthélemy.

<sup>17</sup> Excludes nomadic Indian tribes. - Non compris les tribus d'Indiens nomades.

<sup>18</sup> Reason for discrepancy between these figures and corresponding figures shown elsewhere not ascertained. - On ne sait pas comment s'explique la divergence entre ces chiffres et les chiffres correspondants indiqués ailleurs.

<sup>19</sup> Data refer only to births registered through the online system, representing 81.5 per cent of estimated births. - Les données se rapportent seulement aux naissances enregistrées par le système en ligne, représentant 81.5 pour cent du nombre total estimé de naissances.

<sup>20</sup> Excluding infants born alive of less than 28 weeks' gestation, of less than 1 000 g in weight and 35 cm in length, who die within seven days of birth. - Non compris les enfants nés vivants après moins de 28 semaines de gestations, pesant moins de 1 000 g, mesurant moins de 35 cm et décédés dans les sept jours qui ont suivi leur naissance.

<sup>21</sup> Sources: Births and Deaths National Registration System database, and medical records of government hospitals. Data refer to Bahraini and non-Bahraini births including some visitors, and Bahraini births abroad. - Les sources: Les bases de données des << Births and Deaths National Registration System >> et les dossiers médicaux des hôpitaux du gouvernement. Les données se rapportent aux naissances de Bahreïniens et de non-Bahreïniens, y compris d'enfants non résidents, ainsi que de Bahreïniens résidant à l'étranger.

<sup>22</sup> Data refer to government controlled areas. - Les données se rapportent aux zones contrôlées par le Gouvernement.

<sup>23</sup> Data refer to the Iranian Year which begins on 21 March and ends on 20 March of the following year. Data refer to current birth data; excluding delayed birth registrations. - Les données concernent l'année iranienne, qui commence le 21 mars et se termine le 20 mars de l'année suivante. Les données se rapportent aux naissances actuelles; les déclarations tardives des naissances ne sont pas comprises.

<sup>24</sup> Includes data for East Jerusalem and Israeli residents in certain other territories under occupation by Israeli military forces since June 1967. - Y compris les données pour Jérusalem-Est et les résidents israéliens dans certains autres territoires occupés depuis 1967 par les forces armées israéliennes.

<sup>25</sup> Data refer to Japanese nationals in Japan only. - Les données se rapportent aux nationaux japonais au Japon seulement.

<sup>26</sup> Data refer to the 12 months preceding the census in March. - Les données se rapportent aux 12 mois précédant le recensement de mars.

<sup>27</sup> Data do not include foreigners. - Les données sur les étrangers ne sont pas inclus.

<sup>28</sup> Data are from Vital Registration System (VRS). - Les données proviennent du système d'enregistrement des faits d'état civil.

<sup>29</sup> Excluding alien armed forces, civilian aliens employed by armed forces, and foreign diplomatic personnel and their dependants. - Non compris les militaires

étrangers, les civils étrangers employés par les forces armées ni le personnel diplomatique étranger et les membres de leur famille les accompagnant.

<sup>30</sup> Survey based estimates. - Estimations basées sur des enquêtes.

<sup>31</sup> Excluding infants born alive of less than 28 weeks' gestation, of less than 1 000 g in weight and 35 cm in length, who die within seven days of birth. Data have been adjusted for under-registration. - Non compris les enfants nés vivants après moins de 28 semaines de gestations, pesant moins de 1 000 g, mesurant moins de 35 cm et décédés dans les sept jours qui ont suivi leur naissance. Y compris un ajustement pour sous-enregistrement.

<sup>32</sup> Source: Strategy and Planning Division, Ministry of Public Health. - Source : Division de la stratégie et de la planification, Ministère de la Santé publique.

<sup>33</sup> Including births occurring abroad of mothers with residence in Austria. - Y compris les naissances survenues à l'étranger des mères avec résidence en Autriche.

<sup>34</sup> Including armed forces stationed outside the country, but excluding alien armed forces stationed in the area. - Y compris les militaires nationaux hors du pays, mais non compris les militaires étrangers en garnison sur le territoire.

<sup>35</sup> Excluding Faroe Islands and Greenland shown separately, if available. - Non compris les îles Féroé et le Groenland, qui font l'objet de rubriques distinctes, si disponible.

<sup>36</sup> Including live births by military personnel and their dependants. - Y compris les naissances vivantes parmi les membres du personnel militaire et leurs personnes à charge.

<sup>37</sup> Data include the live births of women with unknown residence and homeless. Data include the live births of women with Hungarian usual residence regardless of whether the live birth occurred in Hungary or in a foreign country, and do not include the live births of women with foreign country usual residence. - Les données incluent les enfants nés vivants de femmes dont la résidence n'est pas connue et de femmes sans domicile fixe. Les données concernent les enfants nés vivants de femmes dont la résidence habituelle est en Hongrie, que la naissance vivante ait eu lieu en Hongrie ou dans un pays étranger, et ne comprennent pas les enfants nés vivants de femmes dont la résidence habituelle est dans un pays étranger.

<sup>38</sup> Data refer to the 12 months preceding the census in April. - Les données se rapportent aux douze mois précédant le recensement d'avril.

<sup>39</sup> Some data have been suppressed and added to total row to protect confidentiality. - Certaines données ont été effacées et ajoutées au total pour des raisons de confidentialité.

<sup>40</sup> Including residents outside the country if listed in a Netherlands population register. - Englobe les résidents se trouvant à l'étranger à condition qu'ils soient inscrits sur le registre de population des Pays-Bas.

<sup>41</sup> Without the data on districts from the left side of the river Nistru and municipality Bender. - Sans les données sur les régions de la rive gauche de la rivière Nistru et la municipalité Bender.

<sup>42</sup> Excludes data for Kosovo and Metohia. - Sans les données pour le Kosovo et Metohie.

<sup>43</sup> Data refer to births with weight 500g and more (if weight is unknown - with length 25 centimeters and more, or with gestation during 22 weeks or more). The Government of Ukraine has informed the United Nations that it is not in a position to provide statistical data concerning the Autonomous Republic of Crimea and the city of Sevastopol. - Données concernant les nouveau-nés de 500 grammes ou plus (si le poids est inconnu - de 25 centimètres de long ou plus, ou après une grossesse de 22 semaines ou plus). Le gouvernement Ukrainien a informé l'ONU qu'il n'est pas en mesure de fournir des données statistiques concernant la République autonome de Crimée et la ville de Sébastopol.

<sup>44</sup> Excluding Channel Islands (Guernsey and Jersey) and Isle of Man, shown separately, if available. Data tabulated by date of occurrence for England and Wales, and by date of registration for Northern Ireland and Scotland. - Non compris les îles Anglo-Normandes (Guernesey et Jersey) et l'île de Man, qui font l'objet de rubriques distinctes, si disponible. Données exploitées selon la date de l'événement pour l'Angleterre et le pays de Galles, et selon la date de l'enregistrement pour l'Irlande du Nord et l'Ecosse.

<sup>45</sup> Data of small values have been randomly adjusted to protect confidentiality. Some totals will not equal the sum of their components. Cells with 0 values have not been affected by confidentialisation. - Les valeurs peu élevées ont été arrondies de façon aléatoire pour des raisons de confidentialité. Certains totaux ne correspondront pas rigoureusement à la somme des composants. Les mesures de confidentialité ont été sans incidence sur les cellules présentant des valeurs nulles.

<sup>46</sup> Including United States military personnel, their dependants and contract employees. - Y compris les militaires des Etats-Unis, les membres de leur famille les accompagnant et les agents contractuels des Etats-Unis.

<sup>47</sup> Random rounding to base 3 is applied in this table as a confidentiality measure. Data refers to births registered in the country to mothers resident in the country. - Les chiffres sont arrondis à la base 3 de manière aléatoire, pour des raisons de confidentialité. Les données se rapportent aux naissances enregistrées dans le pays pour lesquelles la mère réside dans le pays.

<sup>48</sup> The question on live births was not asked to females fifty years of age or more. Data refer to the 12 months preceding the census in November. - La question sur les naissances vivantes n'était pas posée aux femmes âgées cinquante ans ou plus. Données se rapportant aux 12 mois précédant le recensement de novembre.

**Table 11 - Demographic Yearbook 2021**

Table 11 presents live births by age of father and live birth rates by age of father for the latest available year between 2012 and 2021.

**Description of variables:** Age is defined as age at last birthday, that is, the difference between the date of birth and the date of the occurrence of the event, expressed in completed solar years. The age classification used in this table is the following: under 20 years, 5-year age groups through 60-64 years, 65 years and over, and age unknown. A different classification may appear as provided by reporting country or area.

**Rate computation:** Live-birth rates specific to age of father are the annual number of births to a man in each age group per 1 000 male population in the same age group. These rates are calculated by the Statistics Division of the United Nations.

Since relatively few births occur to men below 15 or above 59 years of age, birth rates for men under 20 years of age and for those 55 years of age or over are computed on the male population aged 15-19 and 55-59, respectively. Similarly, the rate for men of "All ages" is based on all live births irrespective of age of father, and it is computed on the male population aged 15-59 years.

Births to fathers of unknown age are distributed proportionately across the age groups, by the Statistics Division of the United Nations, in accordance with the distribution of births by age of father prior to the calculation of the rates.

The population used in computing the rates is the estimated or enumerated distribution of males by age. First priority is given to the estimated population and second priority to the enumerated population, i.e. to census returns of the year to which the births refer.

Rates presented in this table are limited to those for countries or areas having at least a total of 100 live births in a given year.

**Reliability of data:** Data from civil registers of live births which are reported as incomplete (less than 90 per cent completeness) or of unknown completeness are considered unreliable and are set in *italics* rather than in roman type. Rates are not computed if the data on live births from civil registers are reported as incomplete (less than 90 per cent completeness) or of unknown completeness. Table 9 and the technical notes for that table provide more detailed information on the completeness of birth registration. For more information about the quality of vital statistics data in general, see section 4.2 of the Technical Notes.

**Limitations:** Statistics on live births by age of father are subject to the same qualifications as have been set forth for vital statistics in general and birth statistics in particular as discussed in section 4 of the Technical Notes. These include differences in the completeness of registration, the method used to determine age of father and the quality of the reported information relating to age of father.

The reliability of the data described above, is an important factor in considering the limitations. In addition, some live births are tabulated by date of registration and not by date of occurrence; these are indicated in the table by a plus sign "+". Whenever the lag between the date of occurrence and date of registration is prolonged and, therefore, a large proportion of the live-birth registrations are delayed, birth statistics for any given year may be seriously affected. For example, the age of the father will almost always refer to the date of registration rather than to the date of birth of the child. Hence, in those countries or areas where registration of births is delayed, possibly for years, statistics on births by age of father should be used with caution.

Another factor which limits international comparability is the practice of some countries or areas of not including in live birth statistics infants who were born alive but died before the registration of the birth or within the first 24 hours of life, thus underestimating the total number of live births. Statistics of this type are footnoted.

Because these statistics are classified according to age, they are subject to the limitations with respect to accuracy of age reporting similar to those already discussed in connection with section 3.1.3 of the Technical Notes. The factors influencing the accuracy of reporting may be somewhat dissimilar in vital statistics (because of the differences in the method of taking a census and registering a birth) but, in

general, the same errors can be observed. The absence of frequencies in the unknown age group does not necessarily indicate completely accurate reporting and tabulation of the age item. It is often an indication that the unknowns have been eliminated by assigning ages to them before tabulation, or by proportionate distribution after tabulation.

On the other hand, large frequencies in the unknown age category may indicate that a large proportion of the births are born outside of wedlock, the records for which tend to be incomplete so far as characteristics of the parents are concerned.

Another limitation of age reporting may result from calculating age of father at birth of child (or at time of registration) from year of birth rather than from day, month and year of birth. Information on this factor is given in footnotes when known.

In few countries, data by age refer to deliveries rather than to live births causing under-enumeration in the event of a multiple birth. This practice leads to lack of strict comparability, both among countries or areas relying on this practice and between data shown in this table and table 9.

Rates shown in this table are subject to the same limitations that affect the corresponding statistics on live births. In cases of rates based on births tabulated by date of registration and not by date of occurrence; the effect of including delayed registration on the distribution of births by age of father may be noted in the age-specific fertility rates for men at older ages. In some cases, high age-specific rates for men aged 55 years and over may reflect age of father at registration of birth and not fertility at these older ages.

**Earlier data:** Live births and live birth rates by age of father have been shown in previous issues of the *Demographic Yearbook*. Information on the specific years is presented in the Historical Index.



**Tableau 11 – Annuaire démographique 2021**

Le tableau 11 présente les données les plus récentes disponibles pour la période 2012 - 2021 sur les naissances vivantes selon l'âge du père et les taux des naissances vivantes selon l'âge du père.

**Description des variables :** l'âge désigne l'âge au dernier anniversaire, c'est-à-dire la différence entre la date de naissance et la date de l'événement exprimée en années solaires révolues. La classification par âge utilisée dans ce tableau comprend les catégories suivantes : moins de 20 ans, groupes quinquennaux jusqu'à 60-64 ans, 65 ans et plus, et âge inconnu. Des groupes d'âge différents sont parfois utilisés lorsque les pays ou territoires ont fourni les données dans une autre classification.

Les taux de natalité selon l'âge du père représentent le nombre annuel de naissances vivantes intervenues dans un groupe d'âge donné pour 1 000 hommes du groupe d'âge. Ces taux ont été calculés par la Division de statistique de l'ONU.

Étant donné que le nombre de naissances parmi les hommes de moins de 15 ans ou de plus de 59 ans est relativement peu élevé, les taux de natalité parmi les hommes âgés de moins de 20 ans et celles de 55 ans et plus ont été calculés sur la base des populations masculines âgées de 15 à 19 ans et de 55 à 59 ans, respectivement. De même, le taux pour les hommes de « tous âges » est fondé sur la totalité des naissances vivantes, indépendamment de l'âge du père et ce chiffre est rapporté à l'effectif de la population masculine âgée de 15 à 59 ans.

Les naissances pour lesquelles l'âge du père était inconnu ont été réparties par la Division de statistique de l'ONU, avant le calcul des taux, suivant les proportions observées pour celles où l'âge du père était connu.

Les chiffres de population utilisés pour le calcul des taux proviennent de dénombrements ou de répartitions estimatives de la population masculine selon l'âge. On a utilisé de préférence les estimations de la population; à défaut, on s'est contenté des données censitaires se rapportant à l'année des naissances.

Les taux présentés dans ce tableau ne concernent que les pays ou zones où l'on a enregistré un total d'au moins 100 naissances vivantes dans une année donnée.

**Fiabilité des données :** les données sur les naissances vivantes provenant des registres de l'état civil qui sont déclarées incomplètes (degré de complétude inférieur à 90 p. 100) ou dont le degré de complétude n'est pas connu sont jugées douteuses et apparaissent en italique et non en caractères romains. On a choisi de ne pas faire figurer dans le tableau 11 des taux calculés à partir de données sur les naissances vivantes issues de registres de l'état civil qui sont déclarées incomplètes (degré de complétude inférieur à 90 p. 100) ou dont le degré de complétude n'est pas connu. Le tableau 9 et les notes techniques qui s'y rapportent présentent des renseignements plus détaillés sur le degré de complétude de l'enregistrement des naissances vivantes. Pour plus de précisions sur la qualité des statistiques de l'état civil en général, voir la section 4.2 des Notes techniques.

**Insuffisance des données :** les statistiques relatives aux naissances vivantes selon l'âge du père appellent toutes les réserves qui ont été formulées à propos des statistiques de l'état civil en général et des statistiques de naissances en particulier (voir la section 4 des Notes techniques). Ceci inclut les différences de complétude d'enregistrement des faits d'état civil, de méthode pour déterminer l'âge du père et de qualité d'information concernant l'âge du père.

La fiabilité des données, au sujet de laquelle des indications ont été données plus haut, est un facteur important. Il faut également tenir compte du fait que, dans certains cas, les données relatives aux naissances vivantes sont exploitées selon la date de l'enregistrement et non la date de l'événement ; ces cas ont été signalés dans le tableau par le signe '+'. Chaque fois que le décalage entre l'événement et son enregistrement est grand et qu'une forte proportion des naissances vivantes fait l'objet d'un enregistrement tardif, les statistiques des naissances vivantes pour une année donnée peuvent être considérablement faussées. Par exemple, l'âge du père représente presque toujours son âge à la date de l'enregistrement et non à la date de la naissance de l'enfant. Ainsi, dans les pays ou zones où l'enregistrement des naissances est tardif, le retard atteignant parfois plusieurs années, il faut utiliser avec prudence les statistiques concernant les naissances selon l'âge du père.

Un autre facteur qui nuit à la comparabilité internationale est la pratique de certains pays ou zones qui consiste à ne pas inclure dans les statistiques des naissances vivantes les enfants nés vivants mais

décédés avant l'enregistrement de leur naissance ou dans les 24 heures qui ont suivi la naissance, pratique qui conduit à sous-estimer le nombre total de naissances vivantes. Quand pareil facteur a joué, cela a été signalé en note à la fin du tableau.

Étant donné que les statistiques du tableau 11 sont classées selon l'âge, elles appellent les mêmes réserves concernant l'exactitude des déclarations d'âge que celles formulées à la section 3.1.3 des Notes techniques. Dans le cas des statistiques de l'état civil, les facteurs qui interviennent à cet égard sont parfois différents, étant donné que le recensement de la population et l'enregistrement des naissances se font par des méthodes différentes, mais, d'une manière générale, les erreurs observées seront les mêmes. Si aucun nombre ne figure dans la rangée réservée aux âges inconnus, cela ne signifie pas nécessairement que les déclarations d'âge et l'exploitation des données par âge ont été tout à fait exactes. C'est souvent une indication que l'on a attribué un âge aux personnes d'âge inconnu avant l'exploitation des données ou qu'elles ont été réparties proportionnellement entre les différents groupes après cette opération.

À l'inverse, lorsque le nombre des personnes d'âge inconnu est important, cela peut signifier que la proportion de naissances parmi les parents célibataires est élevée, étant donné qu'en pareil cas l'acte de naissance ne contient pas tous les renseignements concernant les parents.

Les déclarations par âge peuvent comporter des distorsions, du fait que l'âge du père au moment de la naissance d'un enfant (ou de la déclaration de naissance) est donné par année de naissance et non par date exacte (jour, mois et année).

Dans quelques pays, la classification par âges se réfère aux accouchements, et non aux naissances vivantes, ce qui conduit à un sous-dénombrement en cas de naissances gémellaires. Cette pratique nuit à la comparabilité des données, à la fois entre pays ou zones qui recourent à cette méthode et entre les données présentées dans le tableau 11 et celles du tableau 9.

Les taux présentés dans ce tableau, sont sujets aux mêmes limitations qui affectent les statistiques correspondantes de naissances vivantes. Dans le cas des taux basés sur des naissances par date d'enregistrement et non par date d'occurrence, l'effet peut être visible sur les taux de fécondité par âge des hommes aux âges plus élevés. Dans certains cas, les taux de fécondité des hommes de plus de 55 ans peuvent refléter l'âge du père à l'enregistrement plus que la fécondité à ces âges.

**Données publiées antérieurement** : Les données sur les naissances vivantes selon l'âge du père et les taux des naissances vivantes selon l'âge du père ont été publiées antérieurement dans l'*Annuaire démographique*. Pour plus de précisions concernant les années pour lesquels des données ont été publiées, se reporter à l'index historique.

**11. Live births and live birth rates by age of father: latest available year, 2012 - 2021**  
**Naissances vivantes et taux de natalité selon l'âge du père : dernière année disponible, 2012 - 2021**

Continent, country or area, year, code <sup>a</sup> and age of father (in years)	Number - Nombre	Rate	Continent, country or area, year, code <sup>a</sup> and age of father (in years)	Number - Nombre	Rate
Continent, pays ou zone, année, code <sup>a</sup> et âge du père (en années)	Both sexes Les deux sexes	Taux	Continent, pays ou zone, année, code <sup>a</sup> et âge du père (en années)	Both sexes Les deux sexes	Taux
<b>AFRICA - AFRIQUE</b>			<b>AMERICA, NORTH - AMÉRIQUE DU NORD</b>		
Egypt - Égypte			Bahamas <sup>2</sup>		
2012 (+C)			2014* (+U)		
Total .....	2 629 769	101.6	40 - 44 .....	388	...
0 - 19 .....	4 700	1.2	45 - 49 .....	167	...
20 - 24 .....	119 826	28.3	50 - 54 .....	60	...
25 - 29 .....	1 489 063	364.7	55 - 59 .....	23	...
30 - 34 .....	502 329	150.1	60 - 64 .....	5	..
35 - 39 .....	288 404	111.4	65 + .....	6	..
40 - 44 .....	134 381	59.4	Unknown - Inconnu .....	692	..
45 - 49 .....	60 206	29.0	Canada <sup>3</sup>		
50 - 54 .....	19 391	10.6	2020 (C)		
55 - 59 .....	6 333	4.2	Total .....	358 604	31.5
60 + .....	5 136	..	0 - 19 .....	2 118	2.1
Mauritius - Maurice <sup>1</sup>			20 - 24 .....	17 878	14.4
2021 (+C)			25 - 29 .....	65 030	49.8
Total .....	12 907	31.3	30 - 34 .....	118 335	91.6
0 - 19 .....	206	4.6	35 - 39 .....	88 116	70.0
20 - 24 .....	1 168	25.1	40 - 44 .....	35 401	30.4
25 - 29 .....	2 676	57.7	45 - 49 .....	11 020	9.7
30 - 34 .....	3 609	84.9	50 - 54 .....	3 240	2.8
35 - 39 .....	2 546	61.8	55 - 59 .....	1 083	0.8
40 - 44 .....	1 412	30.0	60 - 64 .....	295	..
45 - 49 .....	441	11.1	65 + .....	121	..
50 - 54 .....	116	2.9	Unknown - Inconnu .....	15 967	..
55 - 59 .....	45	1.0	Costa Rica		
60 - 64 .....	17	..	2021* (C)		
65 + .....	3	..	Total <sup>4</sup> .....	54 289	34.5
Unknown - Inconnu .....	668	..	0 - 19 .....	325	3.0
Saint Helena ex. dep. - Sainte-Hélène sans dép.			20 - 24 .....	2 492	22.2
2021 (C)			25 - 29 .....	4 960	50.4
Total .....	36	...	30 - 34 .....	6 451	68.2
0 - 19 .....	-	...	35 - 39 .....	5 218	58.0
20 - 24 .....	3	...	40 - 44 .....	2 523	28.3
25 - 29 .....	9	...	45 - 49 .....	918	11.9
30 - 34 .....	10	...	50 - 54 .....	346	4.4
35 - 39 .....	5	...	55 - 59 .....	156	2.0
40 - 44 .....	-	...	60 - 64 .....	61	..
45 - 49 .....	4	...	65 + .....	29	..
50 + .....	-	...	Unknown - Inconnu .....	25 841	..
Unknown - Inconnu .....	5	..	Cuba		
South Africa - Afrique du Sud			2020 (C)		
2020 (C)			Total .....	105 038	29.5
Total .....	903 997	49.2	0 - 19 .....	2 740	9.5
0 - 19 .....	85	0.1	20 - 24 .....	15 355	49.8
20 - 24 .....	27 643	31.7	25 - 29 .....	23 512	71.6
25 - 29 .....	66 050	67.2	30 - 34 .....	22 611	65.2
30 - 34 .....	85 616	83.5	35 - 39 .....	12 722	43.9
35 - 39 .....	73 669	85.3	40 - 44 .....	6 551	22.2
40 - 44 .....	42 044	63.7	45 - 49 .....	4 185	10.3
45 - 49 .....	18 863	34.0	50 - 54 .....	1 953	4.7
50 - 54 .....	6 809	16.1	55 - 59 .....	642	1.7
55 - 59 .....	2 488	7.1	60 - 64 .....	132	..
60 - 64 .....	907	..	65 + .....	69	..
65 + .....	494	..	Unknown - Inconnu .....	14 566	..
Unknown - Inconnu .....	579 329	..	Dominican Republic - République dominicaine		
<b>AMERICA, NORTH - AMÉRIQUE DU NORD</b>			2021 (U)		
Bahamas <sup>2</sup>			Total .....	157 084	...
2014* (+U)			0 - 19 .....	2 455	...
Total .....	4 196	...	20 - 24 .....	22 653	...
0 - 19 .....	63	...	25 - 29 .....	36 662	...
20 - 24 .....	576	...	30 - 34 .....	32 635	...
25 - 29 .....	742	...	35 - 39 .....	21 150	...
30 - 34 .....	815	...	40 - 44 .....	11 516	...
35 - 39 .....	659	...	45 - 49 .....	5 316	...
			50 - 54 .....	2 544	...
			55 - 59 .....	1 154	...
			60 - 64 .....	445	..

# 11. Live births and live birth rates by age of father: latest available year, 2012 - 2021

## Naissances vivantes et taux de natalité selon l'âge du père : dernière année disponible, 2012 - 2021 (continued - suite)

Continent, country or area, year, code <sup>a</sup> and age of father (in years)	Number - Nombre	Rate	Continent, country or area, year, code <sup>a</sup> and age of father (in years)	Number - Nombre	Rate
Continent, pays ou zone, année, code <sup>a</sup> et âge du père (en années)	Both sexes Les deux sexes	Taux	Continent, pays ou zone, année, code <sup>a</sup> et âge du père (en années)	Both sexes Les deux sexes	Taux
AMERICA, NORTH - AMÉRIQUE DU NORD			AMERICA, NORTH - AMÉRIQUE DU NORD		
Dominican Republic - République dominicaine			Puerto Rico - Porto Rico		
2021 (U)			2020* (C)		
65 + .....	185	..	30 - 34 .....	3 999	...
Unknown - Inconnu .....	20 369	..	35 - 39 .....	2 529	...
El Salvador <sup>5</sup>			40 - 44 .....	1 197	...
2014 (C)			45 - 49 .....	416	...
Total .....	108 903	62.6	50 - 54 .....	160	...
0 - 19 .....	6 884	22.6	55 - 59 .....	62	...
20 - 24 .....	22 522	84.4	60 - 64 .....	26	..
25 - 29 .....	22 722	115.0	65 + .....	18	..
30 - 34 .....	18 048	114.4	Unknown - Inconnu .....	1 032	..
35 - 39 .....	12 219	84.6	Saint Barthélemy - Saint-Barthélemy <sup>7</sup>		
40 - 44 .....	6 345	47.2	2020 (C)		
45 - 49 .....	2 957	25.3	Total .....	-	...
50 - 54 .....	1 360	13.7	0 - 19 .....	-	...
55 - 59 .....	666	7.9	20 - 24 .....	-	...
60 - 64 .....	309	..	25 - 29 .....	-	...
65 + .....	199	..	30 - 34 .....	-	...
Unknown - Inconnu .....	14 672	..	35 - 39 .....	-	...
Guatemala			40 - 44 .....	-	...
2020 (C)			45 - 49 .....	-	...
Total .....	341 212	69.6	50 - 54 .....	-	...
0 - 19 .....	13 641	17.3	55 - 59 .....	-	...
20 - 24 .....	75 276	100.8	60 - 64 .....	-	..
25 - 29 .....	79 421	120.1	65 + .....	-	..
30 - 34 .....	58 458	104.8	Saint Pierre and Miquelon - Saint Pierre-et-Miquelon		
35 - 39 .....	37 035	82.3	2020 (C)		
40 - 44 .....	20 245	55.4	Total .....	43	...
45 - 49 .....	7 789	26.6	0 - 19 .....	-	...
50 + .....	5 590	13.5	20 - 24 .....	1	...
Unknown - Inconnu .....	43 757	..	25 - 29 .....	4	...
Mexico - Mexique <sup>6</sup>			30 - 34 .....	20	...
2019 (C)			35 - 39 .....	10	...
Total .....	1 766 205	45.6	40 - 44 .....	2	...
0 - 19 .....	102 362	20.1	45 - 49 .....	4	...
20 - 24 .....	356 320	71.6	50 - 54 .....	2	...
25 - 29 .....	428 246	89.4	55 - 59 .....	-	...
30 - 34 .....	341 730	79.4	60 - 64 .....	-	..
35 - 39 .....	213 287	56.1	65 + .....	-	..
40 - 44 .....	99 405	28.1	Saint-Martin (French part) - Saint-Martin (partie française)		
45 - 49 .....	39 629	11.9	2020 (C)		
50 - 54 .....	14 372	4.9	Total .....	579	63.9
55 - 59 .....	5 952	2.4	0 - 19 .....	1	♦1.0
60 - 64 .....	2 390	..	20 - 24 .....	38	40.6
65 + .....	1 378	..	25 - 29 .....	137	150.9
Unknown - Inconnu .....	161 134	..	30 - 34 .....	159	164.1
Panama			35 - 39 .....	135	133.4
2020 (C)			40 - 44 .....	68	69.1
Total .....	69 945	52.6	45 - 49 .....	21	♦19.2
0 - 19 .....	2 064	16.5	50 - 54 .....	13	♦12.1
20 - 24 .....	10 019	83.3	55 - 59 .....	4	♦3.8
25 - 29 .....	11 166	99.8	60 - 64 .....	3	..
30 - 34 .....	10 147	94.6	65 + .....	-	..
35 - 39 .....	7 227	70.2	United States of America - États-Unis d'Amérique		
40 - 44 .....	3 876	39.5	2019 (C)		
45 - 49 .....	1 839	20.1	Total .....	3 747 540	...
50 - 54 .....	786	9.8	15 - 19 .....	61 627	...
55 - 59 .....	300	4.4	20 - 24 .....	399 622	...
60 - 64 .....	116	..	25 - 29 .....	790 135	...
65 + .....	57	..	30 - 34 .....	986 563	...
Unknown - Inconnu .....	22 348	..	35 - 39 .....	676 835	...
Puerto Rico - Porto Rico			40 - 44 .....	267 022	...
2020* (C)			45 - 49 .....	89 860	...
Total .....	18 898	...	50 - 54 .....	29 369	...
0 - 19 .....	575	...	55 + .....	14 946	...
20 - 24 .....	4 009	...	Unknown - Inconnu .....	431 561	..
25 - 29 .....	4 875	...			

# 11. Live births and live birth rates by age of father: latest available year, 2012 - 2021

## Naissances vivantes et taux de natalité selon l'âge du père : dernière année disponible, 2012 - 2021 (continued - suite)

Continent, country or area, year, code <sup>a</sup> and age of father (in years)	Number - Nombre	Rate	Continent, country or area, year, code <sup>a</sup> and age of father (in years)	Number - Nombre	Rate
Continent, pays ou zone, année, code <sup>a</sup> et âge du père (en années)	Both sexes Les deux sexes	Taux	Continent, pays ou zone, année, code <sup>a</sup> et âge du père (en années)	Both sexes Les deux sexes	Taux
<b>AMERICA, SOUTH - AMÉRIQUE DU SUD</b>			<b>ASIA - ASIE</b>		
Chile - Chili			Armenia - Arménie		
2019 (C)			2020 (C)		
Total .....	210 188	34.4	Total .....	36 353	42.7
0 - 19 .....	4 649	7.8	18 - 19 .....	12	♦0.4
20 - 24 .....	25 429	37.6	20 - 24 .....	1 786	21.8
25 - 29 .....	47 694	62.6	25 - 29 .....	9 220	90.8
30 - 34 .....	51 181	72.3	30 - 34 .....	11 952	102.1
35 - 39 .....	37 217	57.3	35 - 39 .....	7 333	68.1
40 - 44 .....	17 341	28.3	40 - 44 .....	2 875	33.5
45 - 49 .....	6 758	11.9	45 - 49 .....	727	10.2
50 - 54 .....	2 158	3.9	50 - 54 .....	171	2.6
55 - 59 .....	736	1.5	55 - 59 .....	48	0.6
60 - 64 .....	248	..	60 - 64 .....	8	..
65 + .....	61	..	65 + .....	-	..
Unknown - Inconnu .....	16 716	..	Unknown - Inconnu .....	2 221	..
Colombia - Colombie			Azerbaijan - Azerbaïdjan <sup>8</sup>		
2021* (U)			2019 (+C)		
Total .....	609 739	...	Total .....	135 619	41.4
0 - 19 .....	31 674	...	0 - 19 .....	224	0.7
20 - 24 .....	129 855	...	20 - 24 .....	13 639	35.1
25 - 29 .....	158 503	...	25 - 29 .....	51 900	112.4
30 - 34 .....	131 951	...	30 - 34 .....	42 926	93.7
35 - 39 .....	83 408	...	35 - 39 .....	17 962	45.4
40 - 44 .....	42 021	...	40 - 44 .....	6 314	19.3
45 - 49 .....	16 295	...	45 - 49 .....	1 891	6.4
50 - 54 .....	7 696	...	50 - 54 .....	533	1.7
55 - 59 .....	2 525	...	55 + .....	230	0.8
60 - 64 .....	1 045	..	Bahrain - Bahreïn <sup>9</sup>		
65 + .....	407	..	2019 (C)		
Unknown - Inconnu .....	4 359	..	Total .....	18 611	25.7
Uruguay			0 - 19 .....	15	♦0.4
2020 (C)			20 - 24 .....	986	16.2
Total .....	35 874	33.8	25 - 29 .....	4 240	39.5
0 - 19 .....	565	6.6	30 - 34 .....	5 594	38.1
20 - 24 .....	3 206	35.3	35 - 39 .....	4 071	32.1
25 - 29 .....	5 029	57.5	40 - 44 .....	2 310	25.7
30 - 34 .....	6 183	74.8	45 - 49 .....	866	12.9
35 - 39 .....	4 912	62.9	50 - 54 .....	311	6.4
40 - 44 .....	2 484	31.4	55 - 59 .....	123	3.6
45 - 49 .....	919	12.7	60 - 64 .....	54	..
50 - 54 .....	316	4.9	65 + .....	33	..
55 - 59 .....	114	1.8	Unknown - Inconnu .....	8	..
60 - 64 .....	44	..	Brunei Darussalam - Brunéi Darussalam		
65 + .....	17	..	2020 (+C)		
Unknown - Inconnu .....	12 085	..	Total .....	6 498	38.1
Venezuela (Bolivarian Republic of) - Venezuela			0 - 19 .....	23	♦1.4
(République bolivarienne du)			20 - 24 .....	392	18.3
2017 (U)			25 - 29 .....	1 460	63.2
Total .....	579 319	...	30 - 34 .....	1 981	90.9
0 - 19 .....	26 717	...	35 - 39 .....	1 308	64.5
20 - 24 .....	99 854	...	40 - 44 .....	614	34.0
25 - 29 .....	114 790	...	45 - 49 .....	186	12.1
30 - 34 .....	96 967	...	50 - 54 .....	68	5.4
35 - 39 .....	63 612	...	55 + .....	43	4.2
40 - 44 .....	33 254	...	Unknown - Inconnu .....	423	..
45 - 49 .....	16 443	...	China, Hong Kong SAR - Chine, Hong Kong RAS		
50 - 54 .....	7 164	...	2020 (C)		
55 - 59 .....	2 913	...	Total .....	43 031	21.1
60 - 64 .....	1 181	..	0 - 19 .....	46	0.3
65 + .....	613	..	20 - 24 .....	947	5.3
Unknown - Inconnu .....	115 811	..	25 - 29 .....	4 936	22.8
			30 - 34 .....	13 995	62.0
			35 - 39 .....	13 309	56.7
			40 - 44 .....	5 697	25.0
			45 - 49 .....	2 001	8.3
			50 - 54 .....	645	2.7
			55 - 59 .....	283	1.0

# 11. Live births and live birth rates by age of father: latest available year, 2012 - 2021

## Naissances vivantes et taux de natalité selon l'âge du père : dernière année disponible, 2012 - 2021 (continued - suite)

Continent, country or area, year, code <sup>a</sup> and age of father (in years)	Number - Nombre	Rate	Continent, country or area, year, code <sup>a</sup> and age of father (in years)	Number - Nombre	Rate
Continent, pays ou zone, année, code <sup>a</sup> et âge du père (en années)	Both sexes Les deux sexes	Taux	Continent, pays ou zone, année, code <sup>a</sup> et âge du père (en années)	Both sexes Les deux sexes	Taux
ASIA - ASIE			ASIA - ASIE		
China, Hong Kong SAR - Chine, Hong Kong RAS			Japan - Japon <sup>13</sup>		
2020 (C)			2020 (C)		
60 - 64 .....	114	..	Total .....	820 795	23.9
65 + .....	59	..	0 - 19 .....	2 335	0.8
Unknown - Inconnu .....	999	..	20 - 24 .....	43 758	13.5
China, Macao SAR - Chine, Macao RAS			25 - 29 .....	166 575	50.8
2020 (C)			30 - 34 .....	271 236	78.5
Total .....	5 545	25.6	35 - 39 .....	205 847	53.9
0 - 24 .....	131	3.8	40 - 44 .....	93 246	21.5
25 - 29 .....	1 130	44.3	45 - 49 .....	29 348	5.9
30 - 34 .....	2 236	63.0	50 - 54 .....	6 395	1.5
35 - 39 .....	1 231	40.3	55 - 59 .....	1 464	0.4
40 - 44 .....	452	19.5	60 - 64 .....	440	..
45 + .....	303	4.7	65 + .....	151	..
Unknown - Inconnu .....	62	..	Unknown - Inconnu .....	-	..
Cyprus - Chypre <sup>10</sup>			Kazakhstan		
2016 (C)			2021 (C)		
Total .....	9 455	36.5	Total .....	446 491	82.2
0 - 19 .....	30	1.2	0 - 19 .....	1 318	2.2
20 - 24 .....	348	10.8	20 - 24 .....	39 528	74.2
25 - 29 .....	1 731	49.6	25 - 29 .....	118 546	180.7
30 - 34 .....	3 400	106.2	30 - 34 .....	126 999	170.6
35 - 39 .....	2 472	86.6	35 - 39 .....	81 759	126.3
40 - 44 .....	889	35.4	40 - 44 .....	37 326	67.8
45 - 49 .....	308	12.2	45 - 49 .....	10 424	21.2
50 + .....	139	2.7	50 - 54 .....	2 183	4.9
Unknown - Inconnu .....	138	..	55 - 59 .....	494	1.2
Georgia - Géorgie			60 - 64 .....	146	..
2016 (C)			65 + .....	55	..
Total .....	56 569	51.1	Unknown - Inconnu .....	27 713	..
0 - 19 .....	569	5.0	Kyrgyzstan - Kirghizstan		
20 - 24 .....	8 640	71.9	2021 (C)		
25 - 29 .....	16 650	122.9	Total .....	150 164	77.0
30 - 34 .....	14 105	107.6	0 - 19 .....	247	1.0
35 - 39 .....	8 738	73.0	20 - 24 .....	11 648	49.9
40 - 44 .....	4 421	38.1	25 - 29 .....	43 332	165.7
45 - 49 .....	1 529	13.7	30 - 34 .....	42 578	161.9
50 - 54 .....	394	3.3	35 - 39 .....	24 389	113.7
55 + .....	154	1.3	40 - 44 .....	10 808	63.8
Unknown - Inconnu .....	1 369	..	45 - 49 .....	3 077	21.2
Iraq <sup>11</sup>			50 - 54 .....	783	5.9
2020 (U)			55 - 59 .....	161	1.4
Total .....	844 527	...	60 - 64 .....	45	..
0 - 19 .....	12 610	...	65 + .....	21	..
20 - 24 .....	117 376	...	Unknown - Inconnu .....	13 075	..
25 - 29 .....	243 832	...	Malaysia - Malaisie		
30 - 34 .....	203 934	...	2020 (C)		
35 - 39 .....	143 166	...	Total .....	470 195	42.2
40 - 44 .....	75 606	...	0 - 19 .....	1 758	1.3
45 - 49 .....	32 309	...	20 - 24 .....	26 334	16.8
50 + .....	15 694	...	25 - 29 .....	111 425	67.6
Israel - Israël <sup>12</sup>			30 - 34 .....	142 929	99.7
2020 (C)			35 - 39 .....	101 799	80.5
Total .....	177 307	68.9	40 - 44 .....	43 227	43.5
0 - 19 .....	375	1.0	45 - 49 .....	15 203	17.7
20 - 24 .....	15 194	46.3	50 - 54 .....	4 756	6.2
25 - 29 .....	39 479	129.4	55 - 59 .....	1 714	2.4
30 - 34 .....	52 910	180.7	60 - 64 .....	598	..
35 - 39 .....	39 290	138.8	65 + .....	209	..
40 - 44 .....	17 532	64.8	Unknown - Inconnu .....	20 243	..
45 - 49 .....	4 981	19.8	Maldives <sup>14</sup>		
50 - 54 .....	1 179	5.6	2019 (C)		
55 - 59 .....	383	2.0	Total .....	6 127	23.1
60 - 64 .....	148	..	0 - 19 .....	5	♦0.3
65 + .....	51	..	20 - 24 .....	334	7.5
Unknown - Inconnu .....	5 785	..	25 - 29 .....	1 627	27.0
			30 - 34 .....	1 985	41.9

# 11. Live births and live birth rates by age of father: latest available year, 2012 - 2021

## Naissances vivantes et taux de natalité selon l'âge du père : dernière année disponible, 2012 - 2021 (continued - suite)

Continent, country or area, year, code <sup>a</sup> and age of father (in years)	Number - Nombre	Rate	Continent, country or area, year, code <sup>a</sup> and age of father (in years)	Number - Nombre	Rate
Continent, pays ou zone, année, code <sup>a</sup> et âge du père (en années)	Both sexes Les deux sexes	Taux	Continent, pays ou zone, année, code <sup>a</sup> et âge du père (en années)	Both sexes Les deux sexes	Taux
ASIA - ASIE			ASIA - ASIE		
Maldives <sup>14</sup>			Republic of Korea - République de Corée <sup>15</sup>		
2019 (C)			2020 (C)		
35 - 39 .....	1 185	35.8	20 - 24 .....	2 862	1.6
40 - 44 .....	549	24.4	25 - 29 .....	24 521	12.7
45 - 49 .....	210	13.2	30 - 34 .....	92 679	53.6
50 - 54 .....	68	6.0	35 - 39 .....	103 406	52.2
55 - 59 .....	15	♦1.8	40 - 44 .....	35 303	18.0
60 - 64 .....	7	..	45 - 49 .....	8 355	3.8
65 + .....	3	..	50 + .....	2 316	0.5
Unknown - Inconnu .....	139	..	Unknown - Inconnu .....	2 753	..
Mongolia - Mongolie			Singapore - Singapour		
2021 (+C)			2020 (C)		
Total .....	73 253	73.0	Total .....	38 590	30.8
0 - 19 .....	544	5.3	0 - 19 .....	80	0.7
20 - 24 .....	9 545	87.4	20 - 24 .....	686	5.6
25 - 29 .....	18 170	152.6	25 - 29 .....	5 215	37.0
30 - 34 .....	20 358	143.2	30 - 34 .....	14 015	99.1
35 - 39 .....	12 364	102.9	35 - 39 .....	11 838	84.7
40 - 44 .....	4 892	47.5	40 - 44 .....	4 384	31.0
45 - 49 .....	1 131	12.6	45 - 49 .....	1 353	9.0
50 + .....	244	1.8	50 - 54 .....	382	2.7
Unknown - Inconnu .....	6 005	..	55 - 59 .....	153	1.0
Oman			60 - 64 .....	51	..
2021 (C)			65 + .....	15	..
Total .....	82 224	40.3	Unknown - Inconnu .....	418	..
0 - 19 .....	21	♦0.2	Tajikistan - Tadjikistan <sup>16</sup>		
20 - 24 .....	1 887	10.5	2017 (U)		
25 - 29 .....	15 887	46.2	Total .....	224 057	...
30 - 34 .....	25 007	61.1	0 - 19 .....	404	...
35 - 39 .....	21 113	57.6	20 - 24 .....	37 120	...
40 - 44 .....	11 875	46.8	25 - 29 .....	87 552	...
45 - 49 .....	4 134	24.6	30 - 34 .....	54 556	...
50 - 54 .....	1 202	10.9	35 - 39 .....	23 226	...
55 - 59 .....	491	7.1	40 - 44 .....	8 326	...
60 - 64 .....	246	..	45 - 49 .....	2 581	...
65 + .....	188	..	50 - 54 .....	716	...
Unknown - Inconnu .....	173	..	55 - 59 .....	370	...
Philippines			60 - 64 .....	187	..
2019 (C)			65 + .....	92	..
Total .....	1 673 923	50.4	Unknown - Inconnu .....	8 927	..
0 - 19 .....	52 734	10.8	Türkiye		
20 - 24 .....	304 479	66.4	2020 (C)		
25 - 29 .....	420 018	99.2	Total .....	1 112 859	41.4
30 - 34 .....	350 688	91.6	0 - 19 .....	4 593	1.5
35 - 39 .....	230 813	67.6	20 - 24 .....	82 475	24.5
40 - 44 .....	116 660	39.3	25 - 29 .....	304 885	95.4
45 - 49 .....	46 731	17.5	30 - 34 .....	344 795	109.3
50 - 54 .....	16 037	7.1	35 - 39 .....	227 066	70.4
55 - 59 .....	5 856	3.1	40 - 44 .....	97 115	31.3
60 - 64 .....	2 515	..	45 - 49 .....	27 605	10.0
65 + .....	1 407	..	50 - 54 .....	5 853	2.6
Unknown - Inconnu .....	125 985	..	55 - 59 .....	1 773	0.8
Qatar			60 - 64 .....	558	..
2020 (C)			65 + .....	285	..
Total .....	29 014	16.6	Unknown - Inconnu .....	15 856	..
0 - 19 .....	13	♦0.3	Uzbekistan - Ouzbékistan		
20 - 24 .....	641	4.1	2021 (+C)		
25 - 29 .....	4 060	13.2	Total .....	905 211	83.6
30 - 34 .....	9 424	25.4	0 - 19 .....	1 453	1.1
35 - 39 .....	8 441	25.6	20 - 24 .....	80 661	59.7
40 - 44 .....	4 134	17.9	25 - 29 .....	350 995	221.2
45 - 49 .....	1 500	9.8	30 - 34 .....	277 100	180.4
50 + .....	801	5.3	35 - 39 .....	125 922	96.0
Republic of Korea - République de Corée <sup>15</sup>			40 - 44 .....	35 796	33.7
2020 (C)			45 - 49 .....	7 802	8.3
Total .....	272 337	15.8	50 - 54 .....	2 499	3.2
0 - 19 .....	142	0.1	55 - 59 .....	1 102	1.6

# 11. Live births and live birth rates by age of father: latest available year, 2012 - 2021

## Naissances vivantes et taux de natalité selon l'âge du père : dernière année disponible, 2012 - 2021 (continued - suite)

Continent, country or area, year, code <sup>a</sup> and age of father (in years)	Number - Nombre	Rate	Continent, country or area, year, code <sup>a</sup> and age of father (in years)	Number - Nombre	Rate
Continent, pays ou zone, année, code <sup>a</sup> et âge du père (en années)	Both sexes Les deux sexes	Taux	Continent, pays ou zone, année, code <sup>a</sup> et âge du père (en années)	Both sexes Les deux sexes	Taux
ASIA - ASIE			EUROPE		
Uzbekistan - Ouzbékistan			Belarus - Bélarus <sup>18</sup>		
2021 (+C)			2019 (C)		
60 - 64 .....	531	..	Total .....	76 404	26.9
65 + .....	234	..	0 - 19 .....	375	1.6
Unknown - Inconnu .....	21 116	..	20 - 24 .....	7 307	29.0
EUROPE			25 - 29 .....	22 596	65.5
Åland Islands - Îles d'Åland			30 - 34 .....	25 328	63.7
2020 (C)			35 - 39 .....	14 023	38.7
Total .....	250	30.1	40 - 44 .....	4 943	15.3
0 - 19 .....	-	-	45 - 49 .....	1 345	4.4
20 - 24 .....	6	♦8.3	50 - 54 .....	336	1.1
25 - 29 .....	67	78.9	55 + .....	151	0.5
30 - 34 .....	83	85.2	Belgium - Belgique		
35 - 39 .....	58	59.7	2014 (C)		
40 - 44 .....	26	♦27.7	Total .....	125 014	37.3
45 - 49 .....	8	♦8.1	0 - 19 .....	532	1.7
50 - 54 .....	2	♦1.9	20 - 24 .....	6 420	18.9
55 - 59 .....	-	-	25 - 29 .....	27 224	79.5
60 - 64 .....	-	..	30 - 34 .....	41 459	116.9
65 + .....	-	..	35 - 39 .....	25 524	72.7
Albania - Albanie			40 - 44 .....	11 502	30.7
2020 (C)			45 - 49 .....	4 559	11.7
Total .....	28 075	32.0	50 - 54 .....	1 602	4.1
0 - 19 .....	52	0.5	55 - 59 .....	502	1.4
20 - 24 .....	963	8.8	60 - 64 .....	153	..
25 - 29 .....	5 538	47.4	65 + .....	64	..
30 - 34 .....	10 274	97.5	Unknown - Inconnu .....	5 473	..
35 - 39 .....	6 831	77.3	Bulgaria - Bulgarie		
40 - 44 .....	2 816	36.3	2020 (C)		
45 - 49 .....	817	10.1	Total .....	59 086	29.2
50 - 54 .....	191	2.1	0 - 19 .....	855	6.0
55 - 59 .....	49	0.5	20 - 24 .....	4 398	31.9
60 - 64 .....	10	..	25 - 29 .....	11 468	67.1
65 + .....	8	..	30 - 34 .....	16 975	78.9
Unknown - Inconnu .....	526	..	35 - 39 .....	11 202	51.2
Andorra - Andorre			40 - 44 .....	5 061	21.1
2015 (C)			45 - 49 .....	1 534	6.5
Total .....	659	...	50 - 54 .....	400	1.8
0 - 19 .....	3	...	55 - 59 .....	121	0.6
20 - 24 .....	18	...	60 - 64 .....	36	..
25 - 29 .....	70	...	65 + .....	14	..
30 - 34 .....	203	...	Unknown - Inconnu .....	7 022	..
35 - 39 .....	202	...	Croatia - Croatie		
40 - 44 .....	104	...	2020 (C)		
45 - 49 .....	23	...	Total .....	35 845	30.5
50 - 54 .....	11	...	0 - 19 .....	215	2.1
55 - 59 .....	4	...	20 - 24 .....	2 170	18.0
60 - 64 .....	3	..	25 - 29 .....	6 882	56.5
65 + .....	-	..	30 - 34 .....	11 568	90.6
Unknown - Inconnu .....	18	..	35 - 39 .....	9 238	65.3
Austria - Autriche <sup>17</sup>			40 - 44 .....	3 795	27.0
2018 (C)			45 - 49 .....	1 074	8.0
Total .....	50 271	18.5	50 - 54 .....	264	2.0
0 - 19 .....	33	0.1	55 - 59 .....	87	0.6
20 - 24 .....	1 856	6.7	60 - 64 .....	21	..
25 - 29 .....	9 448	30.6	65 + .....	5	..
30 - 34 .....	17 012	55.7	Unknown - Inconnu .....	526	..
35 - 39 .....	13 522	45.1	Czechia - Tchéquie		
40 - 44 .....	5 616	19.8	2020 (C)		
45 - 49 .....	1 921	5.9	Total .....	110 200	34.6
50 - 54 .....	621	1.7	0 - 19 .....	345	1.5
55 - 59 .....	164	0.5	20 - 24 .....	4 494	19.6
60 - 64 .....	53	..	25 - 29 .....	21 566	70.8
65 + .....	25	..	30 - 34 .....	33 720	97.8
			35 - 39 .....	24 630	67.6
			40 - 44 .....	12 119	27.9
			45 - 49 .....	3 977	9.7



# 11. Live births and live birth rates by age of father: latest available year, 2012 - 2021

## Naissances vivantes et taux de natalité selon l'âge du père : dernière année disponible, 2012 - 2021 (continued - suite)

Continent, country or area, year, code <sup>a</sup> and age of father (in years)	Number - Nombre	Rate	Continent, country or area, year, code <sup>a</sup> and age of father (in years)	Number - Nombre	Rate
Continent, pays ou zone, année, code <sup>a</sup> et âge du père (en années)	Both sexes Les deux sexes	Taux	Continent, pays ou zone, année, code <sup>a</sup> et âge du père (en années)	Both sexes Les deux sexes	Taux
EUROPE			EUROPE		
Czechia - Tchèque			France		
2020 (C)			2020 (C)		
50 - 54 .....	1 017	3.1	Total .....	696 664	38.8
55 - 59 .....	307	1.0	0 - 19 .....	2 331	1.1
60 - 64 .....	95	..	20 - 24 .....	32 988	17.8
65 + .....	47	..	25 - 29 .....	132 446	73.6
Unknown - Inconnu .....	7 883	..	30 - 34 .....	230 489	119.7
Denmark - Danemark <sup>19</sup>			35 - 39 .....	171 663	85.4
2020 (C)			40 - 44 .....	80 186	41.1
Total .....	60 937	35.8	45 - 49 .....	30 482	14.0
0 - 19 .....	48	0.3	50 - 54 .....	10 914	5.2
20 - 24 .....	1 984	11.2	55 - 59 .....	3 725	1.8
25 - 29 .....	13 781	73.2	60 - 64 .....	1 223	..
30 - 34 .....	21 213	124.2	65 + .....	217	..
35 - 39 .....	12 261	80.5	Germany - Allemagne		
40 - 44 .....	4 777	28.8	2019 (C)		
45 - 49 .....	1 496	8.2	Total .....	778 090	31.7
50 - 54 .....	419	2.2	0 - 19 .....	2 004	1.0
55 - 59 .....	140	0.8	20 - 24 .....	28 207	12.4
60 - 64 .....	34	..	25 - 29 .....	126 797	50.5
65 + .....	14	..	30 - 34 .....	249 854	94.5
Unknown - Inconnu .....	4 770	..	35 - 39 .....	197 690	78.7
Estonia - Estonie			40 - 44 .....	84 806	36.7
2020 (C)			45 - 49 .....	29 106	11.3
Total .....	13 209	34.2	50 - 54 .....	10 004	3.1
0 - 19 .....	61	1.9	55 - 59 .....	2 890	0.9
20 - 24 .....	594	19.0	60 - 64 .....	808	..
25 - 29 .....	2 467	60.8	65 + .....	360	..
30 - 34 .....	4 492	86.8	Unknown - Inconnu .....	45 564	..
35 - 39 .....	3 057	63.7	Greece - Grèce		
40 - 44 .....	1 395	30.6	2020 (C)		
45 - 49 .....	506	11.2	Total .....	84 764	27.9
50 - 54 .....	148	3.7	0 - 19 .....	121	0.5
55 - 59 .....	52	1.3	20 - 24 .....	1 714	6.3
60 - 64 .....	9	..	25 - 29 .....	8 218	30.7
65 + .....	3	..	30 - 34 .....	21 802	80.0
Unknown - Inconnu .....	425	..	35 - 39 .....	25 771	77.5
Faroe Islands - Îles Féroé			40 - 44 .....	14 168	38.6
2021 (C)			45 - 49 .....	4 731	13.1
Total .....	683	43.0	50 - 54 .....	1 272	3.6
0 - 19 .....	2	♦1.1	55 - 59 .....	314	1.0
20 - 24 .....	38	23.8	60 - 64 .....	97	..
25 - 29 .....	135	93.3	65 + .....	30	..
30 - 34 .....	198	120.1	Unknown - Inconnu .....	6 526	..
35 - 39 .....	147	97.5	Hungary - Hongrie <sup>21</sup>		
40 - 44 .....	75	48.2	2020 (C)		
45 - 49 .....	18	♦10.8	Total .....	93 807	32.3
50 - 54 .....	7	♦4.3	0 - 19 .....	850	3.9
55 + .....	-	-	20 - 24 .....	5 515	22.8
Unknown - Inconnu .....	63	..	25 - 29 .....	15 504	54.4
Finland - Finlande <sup>20</sup>			30 - 34 .....	24 564	86.9
2019 (C)			35 - 39 .....	20 002	69.5
Total .....	45 346	29.1	40 - 44 .....	11 230	30.8
0 - 19 .....	224	1.5	45 - 49 .....	3 616	10.6
20 - 24 .....	2 905	18.4	50 - 54 .....	939	3.2
25 - 29 .....	9 623	54.4	55 - 59 .....	212	0.9
30 - 34 .....	14 355	82.0	60 - 64 .....	79	..
35 - 39 .....	10 665	59.7	65 + .....	34	..
40 - 44 .....	4 366	25.5	Unknown - Inconnu .....	11 262	..
45 - 49 .....	1 324	8.5	Iceland - Islande		
50 - 54 .....	441	2.5	2021 (C)		
55 - 59 .....	138	0.8	Total .....	4 879	...
60 - 64 .....	56	..	0 - 19 .....	14	...
65 + .....	10	..	20 - 24 .....	289	...
Unknown - Inconnu .....	1 239	..	25 - 29 .....	1 268	...
			30 - 34 .....	1 605	...
			35 - 39 .....	930	...

# 11. Live births and live birth rates by age of father: latest available year, 2012 - 2021

## Naissances vivantes et taux de natalité selon l'âge du père : dernière année disponible, 2012 - 2021 (continued - suite)

Continent, country or area, year, code <sup>a</sup> and age of father (in years)	Number - Nombre	Rate	Continent, country or area, year, code <sup>a</sup> and age of father (in years)	Number - Nombre	Rate
Continent, pays ou zone, année, code <sup>a</sup> et âge du père (en années)	Both sexes Les deux sexes	Taux	Continent, pays ou zone, année, code <sup>a</sup> et âge du père (en années)	Both sexes Les deux sexes	Taux
EUROPE			EUROPE		
Iceland - Islande			Malta - Malte		
2021 (C)			2020 (C)		
40 - 44 .....	422	...	Total .....	4 414	25.9
45 - 49 .....	127	...	0 - 19 .....	13	♦1.2
50 - 54 .....	32	...	20 - 24 .....	194	11.7
55 - 59 .....	16	...	25 - 29 .....	747	31.3
60 - 64 .....	3	..	30 - 34 .....	1 504	60.6
65 + .....	5	..	35 - 39 .....	1 171	52.2
Unknown - Inconnu .....	168	..	40 - 44 .....	436	22.0
Italy - Italie			45 - 49 .....	146	8.6
2019 (C)			50 - 54 .....	30	2.1
Total .....	420 084	24.4	55 - 59 .....	11	♦0.7
0 - 19 .....	1 112	0.8	60 - 64 .....	3	..
20 - 24 .....	11 063	7.8	65 + .....	1	..
25 - 29 .....	47 929	32.2	Unknown - Inconnu .....	158	..
30 - 34 .....	108 702	70.8	Netherlands - Pays-Bas <sup>22</sup>		
35 - 39 .....	115 863	69.4	2014 (C)		
40 - 44 .....	67 712	34.4	Total .....	175 181	34.8
45 - 49 .....	24 659	11.3	0 - 19 .....	333	0.7
50 - 54 .....	7 030	3.2	20 - 24 .....	6 226	12.1
55 - 59 .....	1 894	0.9	25 - 29 .....	33 346	66.4
60 - 64 .....	486	..	30 - 34 .....	60 729	125.6
65 + .....	231	..	35 - 39 .....	41 980	87.5
Unknown - Inconnu .....	33 403	..	40 - 44 .....	17 247	30.0
Latvia - Lettonie			45 - 49 .....	5 280	8.5
2021 (C)			50 - 54 .....	1 495	2.5
Total .....	17 420	32.9	55 - 59 .....	403	0.7
0 - 19 .....	94	2.1	60 - 64 .....	97	..
20 - 24 .....	921	21.8	65 + .....	56	..
25 - 29 .....	3 543	65.8	Unknown - Inconnu .....	7 989	..
30 - 34 .....	5 880	85.5	North Macedonia - Macédoine du Nord		
35 - 39 .....	4 016	60.6	2018 (C)		
40 - 44 .....	1 654	27.7	Total .....	21 333	31.7
45 - 49 .....	647	10.4	0 - 19 .....	127	2.1
50 + .....	280	2.3	20 - 24 .....	1 529	22.3
Unknown - Inconnu .....	385	..	25 - 29 .....	5 534	71.9
Lithuania - Lituanie			30 - 34 .....	6 987	87.3
2020 (C)			35 - 39 .....	4 325	54.7
Total .....	25 144	30.8	40 - 44 .....	1 399	18.9
0 - 19 .....	77	1.2	45 - 49 .....	385	5.5
20 - 24 .....	1 256	16.4	50 - 54 .....	86	1.2
25 - 29 .....	5 762	61.6	55 - 59 .....	15	♦0.2
30 - 34 .....	8 990	91.9	60 - 64 .....	5	..
35 - 39 .....	5 339	59.8	65 + .....	-	..
40 - 44 .....	1 977	23.1	Unknown - Inconnu .....	941	..
45 - 49 .....	607	6.6	Norway - Norvège		
50 - 54 .....	149	1.6	2012 (C)		
55 - 59 .....	55	0.6	Total .....	60 255	38.8
60 - 64 .....	19	..	0 - 19 .....	271	1.7
65 + .....	3	..	20 - 24 .....	3 931	23.9
Unknown - Inconnu .....	910	..	25 - 29 .....	13 332	83.2
Luxembourg			30 - 34 .....	19 068	116.9
2020 (C)			35 - 39 .....	13 188	76.5
Total .....	6 459	31.5	40 - 44 .....	5 590	30.1
0 - 19 .....	21	♦1.3	45 - 49 .....	1 822	10.3
20 - 24 .....	204	10.6	50 - 54 .....	524	3.3
25 - 29 .....	935	39.3	55 - 59 .....	176	1.2
30 - 34 .....	2 090	86.3	60 - 64 .....	47	..
35 - 39 .....	1 788	74.3	65 + .....	9	..
40 - 44 .....	821	35.5	Unknown - Inconnu .....	2 297	..
45 - 49 .....	264	11.5	Poland - Pologne		
50 - 54 .....	108	4.5	2019 (C)		
55 - 59 .....	33	1.5	Total .....	374 954	32.8
60 - 64 .....	13	..	0 - 19 .....	1 248	1.4
65 + .....	2	..	20 - 24 .....	22 425	21.5
Unknown - Inconnu .....	180	..	25 - 29 .....	91 153	70.9
			30 - 34 .....	127 729	86.8

# 11. Live births and live birth rates by age of father: latest available year, 2012 - 2021

## Naissances vivantes et taux de natalité selon l'âge du père : dernière année disponible, 2012 - 2021 (continued - suite)

Continent, country or area, year, code <sup>a</sup> and age of father (in years)	Number - Nombre	Rate	Continent, country or area, year, code <sup>a</sup> and age of father (in years)	Number - Nombre	Rate
Continent, pays ou zone, année, code <sup>a</sup> et âge du père (en années)	Both sexes Les deux sexes	Taux	Continent, pays ou zone, année, code <sup>a</sup> et âge du père (en années)	Both sexes Les deux sexes	Taux
EUROPE			EUROPE		
Poland - Pologne			San Marino - Saint-Marin		
2019 (C)			2017 (C)		
35 - 39 .....	83 057	53.9	Total .....	228	22.4
40 - 44 .....	29 601	20.7	0 - 19 .....	-	-
45 - 49 .....	7 288	6.0	20 - 24 .....	4	♦5.1
50 - 54 .....	1 803	1.7	25 - 29 .....	17	♦21.8
55 - 59 .....	543	0.5	30 - 34 .....	64	72.2
60 - 64 .....	190	..	35 - 39 .....	73	67.7
65 + .....	79	..	40 - 44 .....	44	32.2
Unknown - Inconnu .....	9 838	..	45 - 49 .....	16	♦10.9
Portugal <sup>6</sup>			50 - 54 .....	2	♦1.4
2020 (C)			55 - 59 .....	1	♦0.8
Total .....	84 426	29.4	60 + .....	-	..
0 - 19 .....	706	2.6	Unknown - Inconnu .....	7	..
20 - 24 .....	4 986	17.9	Serbia - Serbie <sup>26</sup>		
25 - 29 .....	13 807	51.3	2020 (+C)		
30 - 34 .....	23 920	87.1	Total .....	61 692	30.8
35 - 39 .....	22 909	73.1	0 - 19 .....	405	2.3
40 - 44 .....	11 732	32.3	20 - 24 .....	3 844	21.7
45 - 49 .....	3 611	9.7	25 - 29 .....	12 757	62.9
50 - 54 .....	946	2.7	30 - 34 .....	18 913	86.0
55 - 59 .....	340	1.0	35 - 39 .....	14 361	60.9
60 - 64 .....	98	..	40 - 44 .....	6 131	25.5
65 + .....	40	..	45 - 49 .....	1 693	7.4
Unknown - Inconnu <sup>23</sup> .....	1 331	..	50 - 54 .....	503	2.3
Republic of Moldova - République de Moldova <sup>24</sup>			55 - 59 .....	150	0.7
2020 (C)			60 - 64 .....	31	..
Total .....	30 730	39.6	65 + .....	20	..
0 - 19 .....	163	2.5	Unknown - Inconnu .....	2 884	..
20 - 24 .....	2 818	42.7	Slovakia - Slovaquie		
25 - 29 .....	7 922	94.4	2019 (C)		
30 - 34 .....	9 359	93.2	Total .....	57 054	33.6
35 - 39 .....	5 380	58.2	0 - 19 .....	395	3.4
40 - 44 .....	2 078	25.8	20 - 24 .....	3 266	24.8
45 - 49 .....	618	8.0	25 - 29 .....	10 365	62.8
50 + .....	200	1.3	30 - 34 .....	16 597	90.5
Unknown - Inconnu .....	2 192	..	35 - 39 .....	11 932	61.0
Romania - Roumanie			40 - 44 .....	5 105	25.3
2020 (C)			45 - 49 .....	1 233	7.2
Total .....	198 302	34.2	50 - 54 .....	286	1.9
0 - 19 .....	2 677	5.6	55 - 59 .....	78	0.5
20 - 24 .....	15 292	32.9	60 - 64 .....	20	..
25 - 29 .....	39 226	81.2	65 + .....	10	..
30 - 34 .....	61 138	96.4	Unknown - Inconnu .....	7 767	..
35 - 39 .....	37 746	62.0	Slovenia - Slovénie		
40 - 44 .....	16 907	24.0	2020 (C)		
45 - 49 .....	4 567	6.7	Total .....	18 767	29.6
50 - 54 .....	1 148	1.6	0 - 19 .....	51	1.1
55 - 59 .....	224	0.5	20 - 24 .....	805	14.8
60 - 64 .....	80	..	25 - 29 .....	3 845	64.8
65 + .....	20	..	30 - 34 .....	6 513	92.9
Unknown - Inconnu .....	19 277	..	35 - 39 .....	4 559	58.0
Russian Federation - Fédération de Russie <sup>25</sup>			40 - 44 .....	1 904	22.8
2012 (C)			45 - 49 .....	469	6.1
Total .....	1 902 084	41.9	50 - 54 .....	122	1.6
0 - 19 .....	12 731	3.9	55 - 59 .....	46	0.6
20 - 24 .....	256 939	51.4	60 - 64 .....	12	..
25 - 29 .....	564 777	103.0	65 + .....	5	..
30 - 34 .....	431 851	88.4	Unknown - Inconnu .....	436	..
35 - 39 .....	245 613	55.2	Spain - Espagne		
40 - 44 .....	102 880	25.6	2020 (C)		
45 - 49 .....	33 963	8.4	Total .....	340 635	24.0
50 - 54 .....	11 671	2.5	0 - 19 .....	1 903	1.6
55 - 59 .....	3 196	0.8	20 - 24 .....	12 131	10.4
60 + .....	1 203	..	25 - 29 .....	37 076	29.6
Unknown - Inconnu .....	237 260	..	30 - 34 .....	87 274	64.8
			35 - 39 .....	106 933	66.5

Naissances vivantes et taux de natalité selon l'âge du père : dernière année disponible, 2012 - 2021 (continued - suite)

405

# 11. Live births and live birth rates by age of father: latest available year, 2012 - 2021

## Naissances vivantes et taux de natalité selon l'âge du père : dernière année disponible, 2012 - 2021 (continued - suite)

Continent, country or area, year, code <sup>a</sup> and age of father (in years)	Number - Nombre	Rate
Continent, pays ou zone, année, code <sup>a</sup> et âge du père (en années)	Both sexes Les deux sexes	Taux

OCEANIA - OCÉANIE

New Zealand - Nouvelle-Zélande<sup>30</sup>

2020 (+C)		
65 + .....	27	..

Continent, country or area, year, code <sup>a</sup> and age of father (in years)	Number - Nombre	Rate
Continent, pays ou zone, année, code <sup>a</sup> et âge du père (en années)	Both sexes Les deux sexes	Taux

OCEANIA - OCÉANIE

New Zealand - Nouvelle-Zélande<sup>30</sup>

2020 (+C)		
Unknown - Inconnu .....	3 135	..

## FOOTNOTES - NOTES

\* Rates based on 30 or fewer births. - Taux basés sur 30 naissances ou moins.

\* Provisional. - Données provisoires.

<sup>a</sup> 'Code' indicates the source of data, as follows:

C - Civil registration, estimated over 90% complete

U - Civil registration, estimated less than 90% complete

| - Other source, estimated reliable

+ - Data tabulated by date of registration rather than occurrence

... Information not available

Le 'Code' indique la source des données, comme suit :

C - Registres de l'état civil considérés complets à 90 p. 100 au moins

U - Registres de l'état civil qui ne sont pas considérés complets à 90 p. 100 au moins

| - Autre source, considérée fiable

+ - Données exploitées selon la date de l'enregistrement et non la date de l'événement

... Information non disponible

<sup>1</sup> Excludes the islands of St. Brandon and Agalega. - Non compris les îles St. Brandon et Agalega.

<sup>2</sup> Unrevised data. - Les données n'ont pas été révisées.

<sup>3</sup> Including Canadian residents temporarily in the United States, but excluding United States residents temporarily in Canada. - Y compris les résidents canadiens se trouvant temporairement aux Etats-Unis, mais ne comprenant pas les résidents des Etats-Unis se trouvant temporairement au Canada.

<sup>4</sup> Data includes 4,969 births whose fathers are undeclared. - Les données incluent 4 969 naissances pour lesquelles le père n'est pas déclaré.

<sup>5</sup> Excluding children born in the country of non-resident mothers. - Exceptés les enfants nés dans le pays des mères non-résidentes.

<sup>6</sup> Data refer to births to resident mothers. - Ces données concernent les enfants nés de mères résidentes.

<sup>7</sup> Births occurred and registered in Saint-Barthélemy. - Naissances ayant eu lieu et enregistrées à Saint-Barthélemy.

<sup>8</sup> Excluding newborns registered by application of mothers. Excluding infants born alive of less than 28 weeks' gestation, of less than 1 000 g in weight and 35 cm in length, who die within seven days of birth. - Exception faite des nouveau-nés qui ont été enregistrés à la demande des mères. Non compris les enfants nés vivants après moins de 28 semaines de gestations, pesant moins de 1 000 g, mesurant moins de 35 cm et décédés dans les sept jours qui ont suivi leur naissance.

<sup>9</sup> Data refer to Bahraini and non-Bahraini births including some visitors, and Bahraini births abroad. Sources: Births and Deaths National Registration System database, and medical records of government hospitals. - Les données se rapportent aux naissances de Bahreïniens et de non-Bahreïniens, y compris d'enfants non résidents, ainsi que de Bahreïniens résidant à l'étranger. Les sources: Les bases de données des << Births and Deaths National Registration System >> et les dossiers médicaux des hôpitaux du gouvernement.

<sup>10</sup> Data refer to government controlled areas. - Les données se rapportent aux zones contrôlées par le Gouvernement.

<sup>11</sup> Source: Reports of the Ministry of Health. - Source : Rapports du Ministère de la Santé.

<sup>12</sup> Includes data for East Jerusalem and Israeli residents in certain other territories under occupation by Israeli military forces since June 1967. - Y compris les données pour Jérusalem-Est et les résidents israéliens dans certains autres territoires occupés depuis 1967 par les forces armées israéliennes.

<sup>13</sup> Data refer to Japanese nationals in Japan only. Data refer to live births in wedlock only. - Les données se rapportent aux nationaux japonais au Japon

seulement. Les données ne concernent que les naissances vivantes de parents mariés.

<sup>14</sup> Data do not include foreigners. - Les données sur les étrangers ne sont pas inclus.

<sup>15</sup> Excluding alien armed forces, civilian aliens employed by armed forces, and foreign diplomatic personnel and their dependants. - Non compris les militaires étrangers, les civils étrangers employés par les forces armées ni le personnel diplomatique étranger et les membres de leur famille les accompagnant.

<sup>16</sup> Excluding infants born alive of less than 28 weeks' gestation, of less than 1 000 g in weight and 35 cm in length, who die within seven days of birth. Data have been adjusted for under-registration. - Non compris les enfants nés vivants après moins de 28 semaines de gestations, pesant moins de 1 000 g, mesurant moins de 35 cm et décédés dans les sept jours qui ont suivi leur naissance. Y compris un ajustement pour sous-enregistrement.

<sup>17</sup> Data refer to live births in wedlock only. Including births occurring abroad of mothers with residence in Austria. - Les données ne concernent que les naissances vivantes de parents mariés. Y compris les naissances survenues à l'étranger des mères avec résidence en Autriche.

<sup>18</sup> Data refer to live births in wedlock only. - Les données ne concernent que les naissances vivantes de parents mariés.

<sup>19</sup> Excluding Faroe Islands and Greenland shown separately, if available. - Non compris les îles Féroé et le Groenland, qui font l'objet de rubriques distinctes, si disponible.

<sup>20</sup> Excluding Åland Islands. - Non compris les îles d'Åland.

<sup>21</sup> Data include the live births of women with Hungarian usual residence regardless of whether the live birth occurred in Hungary or in a foreign country, and do not include the live births of women with foreign country usual residence. Data include the live births of women with unknown residence and homeless. - Les données concernent les enfants nés vivants de femmes dont la résidence habituelle est en Hongrie, que la naissance vivante ait eu lieu en Hongrie ou dans un pays étranger, et ne comprennent pas les enfants nés vivants de femmes dont la résidence habituelle est dans un pays étranger. Les données incluent les enfants nés vivants de femmes dont la résidence n'est pas connue et de femmes sans domicile fixe.

<sup>22</sup> Including residents outside the country if listed in a Netherlands population register. - Englobe les résidents se trouvant à l'étranger à condition qu'ils soient inscrits sur le registre de population des Pays-Bas.

<sup>23</sup> For public health reasons - Coronavirus disease (COVID-19) pandemic - on 18th March 2020, the first state of emergency was enacted in Portugal, through the Decree of the President of the Republic no. 14-A / 2020, regulated by Decree no. 2-A / 2020. The resulting restrictions had an impact on the lives of citizens, including mobility and social contacts. In this context, there was a problem on data transmission to Statistics Portugal and it has not been possible so far to recover the information on some of the variables, which are reflected in an increase of ignored cases. Although the situation does not compromise the quality of the data, we stress the need of careful analysis of these variables. - Pour des raisons de santé publique, à savoir la pandémie de maladie à coronavirus (COVID-19), un premier état d'urgence a été instauré au Portugal le 18 mars 2020 par le décret du Président de la République no 14-A / 2020, réglementé par le décret no 2-A / 2020. Les restrictions qui en ont découlé ont eu une incidence sur la vie des citoyens, notamment sur leur mobilité et leurs contacts sociaux. Dans ce contexte, il y a eu un problème de transmission des données à l'institut national portugais de la statistique et il n'a pas été possible jusqu'à présent de récupérer les informations sur certaines des variables, ce qui s'est traduit par une augmentation des cas ignorés. Bien que cette situation ne compromette pas la qualité des données, nous insistons sur le fait que ces variables doivent être analysées avec précaution.

<sup>24</sup> Without the data on districts from the left side of the river Nistru and municipality Bender. - Sans les données sur les régions de la rive gauche de la rivière Nistru et la municipalité Bender.

<sup>25</sup> Excluding infants born alive of less than 28 weeks' gestation, of less than 1 000 g in weight and 35 cm in length, who die within seven days of birth. - Non

compris les enfants nés vivants après moins de 28 semaines de gestations, pesant moins de 1 000 g, mesurant moins de 35 cm et décédés dans les sept jours qui ont suivi leur naissance.

<sup>26</sup> Excludes data for Kosovo and Metohia. - Sans les données pour le Kosovo et Metohie.

<sup>27</sup> Data refer to births with weight 500g and more (if weight is unknown - with length 25 centimeters and more, or with gestation during 22 weeks or more). The Government of Ukraine has informed the United Nations that it is not in a position to provide statistical data concerning the Autonomous Republic of Crimea and the city of Sevastopol. - Données concernant les nouveau-nés de 500 grammes ou plus (si le poids est inconnu – de 25 centimètres de long ou plus, ou après une grossesse de 22 semaines ou plus). Le gouvernement Ukrainien a informé l'ONU qu'il n'est pas en mesure de fournir des données statistiques concernant la République autonome de Crimée et la ville de Sébastopol.

<sup>28</sup> Excluding Channel Islands (Guernsey and Jersey) and Isle of Man, shown separately, if available. Data tabulated by date of occurrence for England and Wales, and by date of registration for Northern Ireland and Scotland. - Non compris les îles Anglo-Normandes (Guernesey et Jersey) et l'île de Man, qui font l'objet de rubriques distinctes, si disponible. Données exploitées selon la date de l'événement pour l'Angleterre et le pays de Galles, et selon la date de l'enregistrement pour l'Irlande du Nord et l'Ecosse.

<sup>29</sup> Data includes births born in wedlock for which age of father is unknown and births born out of wedlock not acknowledged by the father for which therefore age of father is unknown. - Les données se rapportent aux enfants légitimes pour lesquels l'âge du père n'est pas connu et aux naissances hors mariage non reconnues par le père et pour lesquelles l'âge du père n'est par conséquent pas connu.

<sup>30</sup> Random rounding to base 3 is applied in this table as a confidentiality measure. Data refers to births registered in the country to mothers resident in the country. - Les chiffres sont arrondis à la base 3 de manière aléatoire, pour des raisons de confidentialité. Les données se rapportent aux naissances enregistrées dans le pays pour lesquelles la mère réside dans le pays.

**Table 12 - Demographic Yearbook 2021**

Table 12 presents late foetal deaths and late foetal-death ratios by urban/rural residence for as many years as possible between 2017 and 2021.

**Description of variables:** Late foetal deaths are foetal deaths<sup>1</sup> of 28 or more completed weeks of gestation.

Statistics on the number of late foetal deaths are obtained from civil registers unless otherwise noted.

The urban/rural classification of late foetal deaths is as provided by each country or area; it is presumed to be based on the national census definitions of urban population that have been set forth at the end of the technical notes for table 6.

**Ratio computation:** Late foetal-death ratios are the annual number of late foetal deaths per 1 000 live births (as shown in table 9) in the same year. The live-birth base was adopted because it is assumed to be more comparable from one country or area to another than the sum of live births and foetal deaths.

Ratios by urban/rural residence are the annual number of late foetal deaths, in the appropriate urban or rural category, per 1 000 corresponding live births (as shown in table 9). These ratios are calculated by the United Nations Statistics Division.

Ratios presented in this table are limited to those for countries or areas and urban/rural areas having at least a total of 30 late foetal deaths in a given year.

**Reliability of data:** Each country or area is asked to indicate the estimated completeness of the late foetal deaths recorded in its civil register. These national assessments are indicated by the quality codes "C", "U" and "..." that appear in the first column of this table.

"C" indicates that the data are estimated to be virtually complete, that is, representing at least 90 per cent of the late foetal deaths occurring each year, while "U" indicates that data are estimated to be incomplete, that is, representing less than 90 per cent of the late foetal deaths occurring each year. The code "..." indicates that no information was provided regarding completeness.

Data from civil registers which are reported as incomplete or of unknown completeness (coded "U" or "...") are considered unreliable. They appear in italics in this table. Ratios are not computed for data so coded.

For more information about the quality of vital statistics data in general, see section 4.2 of the Technical Notes.

**Limitations:** Statistics on late foetal deaths are subject to the same qualifications as have been set forth for vital statistics in general and foetal-death statistics in particular as discussed in section 4 of the Technical Notes.

The reliability of the data is a very important factor. Of all vital statistics, the registration of foetal deaths is probably the most incomplete.

Variation in the definition of foetal deaths, and in particular late foetal deaths, also limits international comparability. The criterion of 28 or more completed weeks of gestation to distinguish late foetal deaths is not universally used; some countries or areas use different durations of gestation or other criteria such as size of the foetus. In addition, the difficulty of accurately determining gestational age further reduces comparability. However, to promote comparability, late foetal deaths shown in this table are restricted to those of at least 28 or more completed weeks of gestation. Wherever this is not possible, a footnote is provided.

Late foetal-death ratios are subject to the limitations of the data on live births with which they have been calculated. These have been set forth in the technical notes for table 9.

It must be pointed out that when late foetal deaths and live births are both under registered, the resulting ratios may be of reasonable magnitude. For the countries or areas where live-birth registration is poorest, the late foetal-death ratios may be the largest, effectively masking the completeness of the base

data. For this reason, possible variations in birth-registration completeness as well as the reported completeness of late foetal deaths must always be borne in mind in evaluating late foetal-death ratios.

Finally, it may be noted that the counting of live-born infants as late foetal deaths, because they died before the registration of the birth or within the first 24 hours of life, has the effect of inflating the late foetal-death ratios unduly by decreasing the birth denominator and increasing the foetal-death numerator. This factor should not be overlooked in using data from this table.

The comparability of data by urban/rural residence is affected by the national definitions of urban and rural used in tabulating these data. It is assumed, in the absence of specific information to the contrary, that the definitions of urban and rural used in connection with the national population census were also used in the compilation of the vital statistics for each country or area. However, it cannot be excluded that, for a given country or area, different definitions of urban and rural are used for the vital statistics data and the population census data respectively. When known, the definitions of urban used in national population censuses are presented at the end of the technical notes for table 6. As discussed in detail in the technical notes for table 6, these definitions vary considerably from one country or area to another.

Urban/rural differentials in late foetal death ratios may also be affected by whether the late foetal deaths and live births have been tabulated in terms of place of occurrence or place of usual residence. This problem is discussed in more detail in section 4.1.4.1 of the Introduction.

**Earlier data:** Late foetal deaths and late foetal-death ratios have been shown in each issue of the Demographic Yearbook beginning with the 1951 issue. A special topic CD on natality published in 2001 presents the data for all available years from 1990 to 1998. For more information on specific topics, and years for which data are reported, readers should consult the Historical Index.

---

## NOTES

<sup>1</sup> For definition, see section 4.1.1 of the Introduction.



## Tableau 12 – Annuaire démographique 2021

Le tableau 12 présente des données sur les morts fœtales tardives et les rapports de mortinatalité selon le lieu de résidence (zone urbaine ou rurale) pour le plus grand nombre d'années possible entre 2017 et 2021.

**Description des variables** : Par mort fœtale tardive, on entend le décès d'un fœtus<sup>1</sup> survenu après 28 semaines complètes de gestation au moins.

Sauf indication contraire, les statistiques du nombre de morts fœtales tardives sont établies sur la base des registres de l'état civil.

La classification des morts fœtales tardives selon le lieu de résidence (zone urbaine ou rurale) est celle qui a été communiquée par chaque pays ou zone ; on part du principe qu'elle repose sur les définitions de la population urbaine utilisées pour les recensements nationaux, telles qu'elles sont reproduites à la fin des notes techniques du tableau 6.

**Calcul des rapports** : les rapports de mortinatalité représentent le nombre annuel de morts fœtales tardives pour 1 000 naissances vivantes (telles qu'elles sont présentées au tableau 9) survenues pendant la même année. On a pris pour base de calcul les naissances vivantes parce que l'on pense qu'elles sont plus facilement comparables d'un pays ou d'une zone à l'autre que la somme des naissances vivantes et des morts fœtales.

Les rapports selon le lieu de résidence (zone urbaine ou rurale) représentent le nombre annuel de morts fœtales tardives, classées selon la catégorie urbaine ou rurale appropriée pour 1 000 naissances vivantes (telles qu'elles sont présentées au tableau 9) survenues parmi la population correspondante. Ces rapports ont été calculés par la Division des statistiques de l'Organisation des Nations Unies.

Les rapports présentés dans le tableau 12 ne concernent que les pays ou zones où l'on a enregistré un total d'au moins 30 morts fœtales tardives pendant une année donnée.

**Fiabilité des données** : il a été demandé à chaque pays ou zone d'indiquer le degré estimatif de complétude des données sur les morts fœtales tardives figurant dans ses registres d'état civil. Ces évaluations nationales sont signalées par les codes de qualité "C", "U" et "..." qui apparaissent dans la deuxième colonne du tableau.

La lettre "C" indique que les données sont jugées à peu près complètes, c'est-à-dire qu'elles représentent au moins 90 p. 100 des morts fœtales tardives survenues chaque année ; la lettre "U" signifie que les données sont jugées incomplètes, c'est-à-dire qu'elles représentent moins de 90 p.100 des morts fœtales tardives survenues chaque année. Le code "..." indique qu'aucun renseignement n'a été communiqué quant à la complétude des données.

Les données provenant des registres de l'état civil qui sont déclarées incomplètes ou dont le degré de complétude n'est pas connu (code "U" ou "...") sont jugées douteuses. Elles apparaissent en italique dans le tableau ; les rapports, dans ces cas, n'ont pas été calculés.

Pour plus de précisions sur la qualité des données reposant sur les statistiques de l'état civil en général, voir la section 4.2 des Notes techniques.

**Insuffisance des données** : les statistiques des morts fœtales tardives appellent toutes les réserves qui ont été formulées à propos des statistiques de l'état civil en général et des statistiques concernant les morts fœtales en particulier (voir la section 4 des Notes techniques).

La fiabilité des données est un facteur très important. Les statistiques concernant les morts fœtales sont probablement les moins complètes de toutes les statistiques de l'état civil.

L'hétérogénéité des définitions de la mort fœtale et, en particulier, de la mort fœtale tardive nuit aussi à la comparabilité internationale des données. Le critère des 28 semaines complètes de gestation au moins n'est pas universellement utilisé ; certains pays ou zones retiennent des critères différents pour la durée de la période de gestation ou d'autres critères tels que la taille du fœtus. De surcroît, la comparabilité est rendue malaisée par le fait qu'il est difficile d'établir avec précision l'âge gestationnel. Pour faciliter les

comparaisons, les morts fœtales tardives considérées ici sont exclusivement celles qui sont survenues au terme de 28 semaines de gestation au moins. Les exceptions sont signalées en note.

Les rapports de mortinatalité appellent en outre toutes les réserves qui ont été formulées à propos des statistiques des naissances vivantes qui ont servi à leur calcul (voir à ce sujet les notes techniques relatives au tableau 9).

En ce qui concerne le calcul des rapports, il convient de noter que, si l'enregistrement des morts fœtales tardives et celui des naissances vivantes sont loin d'être exhaustifs, les rapports de mortinatalité peuvent être raisonnables. C'est parfois pour les pays ou zones où l'enregistrement des naissances vivantes laisse le plus à désirer que les rapports de mortinatalité sont les plus élevés, ce qui masque le caractère incomplet des données de base. Aussi, pour porter un jugement sur la qualité des rapports de mortinatalité, il ne faut jamais oublier que la complétude de l'enregistrement des naissances comme celle de l'enregistrement des morts fœtales tardives peuvent varier sensiblement.

Enfin, on notera que l'inclusion parmi les morts fœtales tardives des décès d'enfants nés vivants qui sont décédés avant l'enregistrement de leur naissance ou dans les 24 heures qui ont suivi la naissance conduit à des rapports de mortinatalité exagérés parce que le dénominateur (nombre de naissances) se trouve alors diminué et le numérateur (morts fœtales) augmenté. Il importe de ne pas négliger ce facteur lorsque l'on utilise les données du tableau 12.

La comparabilité des données selon le lieu de résidence (zone urbaine ou rurale) peut être limitée par les définitions nationales des termes « urbain » et « rural » utilisées pour la mise en tableaux de ces données. En l'absence d'indications contraires, on a supposé que les mêmes définitions avaient servi pour le recensement national de la population et pour l'établissement des statistiques de l'état civil pour chaque pays ou zone. Toutefois, il n'est pas exclu que, pour une zone ou un pays donné, des définitions différentes aient été retenues. Les définitions du terme « urbain » utilisées pour les recensements nationaux de population ont été présentées à la fin des notes techniques du tableau 6 lorsqu'elles étaient connues. Comme on l'a précisé dans les notes techniques relatives au tableau 6, ces définitions varient considérablement d'un pays ou d'une zone à l'autre.

La différence entre les rapports de mortinatalité pour les zones urbaines et rurales pourra aussi être faussée selon que les morts fœtales tardives et les naissances vivantes auront été classées d'après le lieu de l'événement ou le lieu de résidence habituel. Ce problème est examiné plus en détail à la section 4.1.4.1 des Notes techniques.

**Données publiées antérieurement** : les éditions de l'*Annuaire démographique* parues à partir de 1951 contiennent des statistiques concernant les morts fœtales tardives et les rapports de mortinatalité. Un CD-ROM sur la natalité paru en 2001 présente les données pour toutes les années disponibles de 1990 à 1998. Pour plus de précisions concernant les années et les sujets pour lesquels des données ont été publiées, se reporter à l'index.

---

## NOTE

<sup>1</sup> Pour la définition, voir la section 4.1.1 de l'Introduction.

**12. Late foetal deaths and late foetal death ratios, by urban/rural residence: 2017 - 2021**  
**Morts fœtales tardives et rapports de mortalité, selon la résidence, urbaine/rurale : 2017 - 2021**

Méthodes utilisées pour la compilation des données et les rapports de morbidité, de mortalité, de handicap et de VIH - 2014 - 2021											
Continent, country or area, and urban/rural residence	Co- de <sup>a</sup>	Number - Nombre					Ratio - Rapport				
Continent, pays ou zone et résidence, urbaine/rurale		2017	2018	2019	2020	2021	2017	2018	2019	2020	2021
AFRICA - AFRIQUE											
Algeria - Algérie											
Total .....	+U	13 412	12 712	12 540	...	...	...	...	...	...	...
Botswana											
Total .....	+U	371 <sup>1</sup>	757 <sup>2</sup>	810 <sup>3</sup>	...	...	...	...	...	...	...
Burundi <sup>4</sup>											
Total .....	+U	3 802	4 387	13 320	...	...	...	...	...	...	...
Cabo Verde <sup>5</sup>											
Total .....	C	112	...	...	...	...	11.4	...	...	...	...
Eswatini <sup>6</sup>											
Total .....	U	240	210	...	...	...	...	...	...	...	...
Kenya											
Total .....	+U	...	...	10 858	11 905	...	...	...	...	...	...
Mauritius - Maurice <sup>7</sup>											
Total .....	+C	135	130	139	141	131	10.1	10.0	10.8	10.6	10.1
Urban - Urbaine .....	+C	53	57	52	60	53	10.0	10.6	10.1	11.5	10.5
Rural - Rurale .....	+C	82	73	87	81	78	10.1	9.6	11.3	10.1	9.9
Tunisia - Tunisie											
Total .....	U	2 463	2 335	2 314	1 852	1 787	...	...	...	...	...
AMERICA, NORTH - AMÉRIQUE DU NORD											
Bermuda - Bermudes <sup>8</sup>											
Total .....	C	-	4	-	3	...	...	...	...	...	...
British Virgin Islands - Îles Vierges britanniques											
Total .....	C	2	...	...	...	...	...	...	...	...	...
Canada <sup>9</sup>											
Total .....	C	1 073	1 040	1 066 <sup>10</sup>	1 007 <sup>10</sup>	...	2.9	2.8	2.9	2.8	...
Urban - Urbaine <sup>10</sup> .....	C	...	...	838	745	...	...	...	2.8	2.6	...
Rural - Rurale <sup>10</sup> .....	C	...	...	188	215	...	...	...	2.8	3.3	...
Costa Rica											
Total .....	C	276	316	233	344 <sup>2</sup>	*377 <sup>2</sup>	4.0	4.6	3.6	5.9	*6.9
Urban - Urbaine .....	C	164	202	...	201 <sup>2</sup>	*254 <sup>2</sup>	3.5	4.3	...	5.1	*7.0
Rural - Rurale .....	C	112	114	...	143 <sup>2</sup>	*123 <sup>2</sup>	5.2	5.2	...	7.7	*6.8
Cuba <sup>11</sup>											
Total .....	C	1 312	1 350	1 149	1 125	1 586	11.4	11.6	10.5	10.7	16.0
Urban - Urbaine .....	C	...	...	1 147	929	...	...	...	13.0	11.3	...
Rural - Rurale .....	C	...	...	2	196	...	...	...	...	8.6	...
Dominican Republic - République dominicaine											
Total .....	U	2 153	2 234	...	...	...	...	...	...	...	...
Guatemala <sup>2</sup>											
Total .....	C	3 033	2 894	2 639	2 306	...	7.9	7.6	7.2	6.8	...
Mexico - Mexique <sup>12</sup>											
Total .....	+C	8 968	8 255	9 311	9 573	...	4.5	4.3	5.3	5.9	...
Urban - Urbaine <sup>10</sup> .....	+C	6 257	5 006	6 831	7 274	...	4.3	3.5	5.3	...	...
Rural - Rurale <sup>10</sup> .....	+C	1 947	1 701	2 257	1 999	...	4.4	3.9	5.7	...	...
Montserrat											
Total .....	C	-	1	-	-	-	...	...	...	...	...
Panama											
Total .....	U	419	421	408	382	...	...	...	...	...	...
Puerto Rico - Porto Rico <sup>2</sup>											
Total .....	C	257	241	205	*217	...	10.5	11.2	10.0	*11.5	...
Urban - Urbaine .....	C	146	140	124	...	...	8.9	10.0	9.3	...	...
Rural - Rurale .....	C	111	101	81	...	...	13.9	13.4	11.5	...	...
United States of America - États-Unis d'Amérique											
Total .....	C	10 903	10 559	...	...	...	2.8	2.8	...	...	...
AMERICA, SOUTH - AMÉRIQUE DU SUD											
Argentina - Argentine											
Total .....	C	3 604	3 633	3 053	...	...	5.1	5.3	4.9	...	...

## 12. Late foetal deaths and late foetal death ratios, by urban/rural residence: 2017 - 2021

### Morts foetales tardives et rapports de mortalité, selon la résidence, urbaine/rurale : 2017 - 2021 (continued - suite)

Continent, country or area, and urban/rural residence	Co- de <sup>a</sup>	Number - Nombre					Ratio - Rapport				
Continent, pays ou zone et résidence, urbaine/rurale		2017	2018	2019	2020	2021	2017	2018	2019	2020	2021
AMERICA, SOUTH - AMÉRIQUE DU SUD											
Brazil - Brésil											
Total .....	U	16 413	16 377	...	24 076 <sup>2</sup>	...	...	...	...	...	...
Chile - Chili <sup>13</sup>											
Total .....	C	981	1 043	985	...	...	4.5	4.7	4.7	...	...
Urban - Urbaine .....	C	884	939	858	...	...	4.3	4.6	4.5	...	...
Rural - Rurale .....	C	97	104	127	...	...	6.3	6.5	6.7	...	...
Colombia - Colombie <sup>14</sup>											
Total .....	U	5 939	6 305	6 313	6 477	*6 278	...	...	...	...	...
Urban - Urbaine <sup>10</sup> .....	U	4 362	4 635	4 598	4 721	*4 428	...	...	...	...	...
Rural - Rurale <sup>10</sup> .....	U	1 486	1 527	1 524	1 588	*1 690	...	...	...	...	...
Ecuador - Équateur <sup>15</sup>											
Total .....	...	1 063	1 022	1 050	918	...	...	...	...	...	...
Urban - Urbaine .....	...	881	834 <sup>16</sup>	871	754 <sup>16</sup>	...	...	...	...	...	...
Rural - Rurale .....	...	182	185 <sup>16</sup>	179	157 <sup>16</sup>	...	...	...	...	...	...
Uruguay											
Total .....	C	197	155	143	131	...	4.6	3.9	3.8	3.7	...
Venezuela (Bolivarian Republic of) - Venezuela (République bolivarienne du)											
Total .....	U	2 202	...	...	...	...	...	...	...	...	...
ASIA - ASIE											
Armenia - Arménie											
Total .....	C	634	623	606	452	...	16.8	17.0	16.8	12.4	...
Urban - Urbaine .....	C	408	410	384	322	...	16.6	16.9	16.2	12.7	...
Rural - Rurale .....	C	226	213	222	130	...	17.3	17.3	18.0	11.8	...
Azerbaijan - Azerbaïdjan											
Total .....	+C	1 158	907	717	736	...	8.0	6.5	5.1	5.8	...
Bahrain - Bahreïn <sup>17</sup>											
Total .....	...	103	...	...	...	...	...	...	...	...	...
China, Hong Kong SAR - Chine, Hong Kong RAS											
Total .....	...	139	124	140	154	125	...	...	...	...	...
China, Macao SAR - Chine, Macao RAS											
Total .....	C	12	7	7	7	...	...	...	...	...	...
Georgia - Géorgie											
Total .....	C	506	438	457	410	...	9.5	8.6	9.5	8.8	...
Israel - Israël <sup>18</sup>											
Total .....	C	630	677	592	...	...	3.4	3.7	3.3	...	...
Urban - Urbaine <sup>10</sup> .....	C	581	612	549	...	...	3.5	3.6	3.3	...	...
Rural - Rurale <sup>10</sup> .....	C	48	61	40	...	...	2.9	3.8	2.6	...	...
Japan - Japon <sup>19</sup>											
Total .....	C	1 616	1 383	1 375	1 253	...	1.7	1.5	1.6	1.5	...
Urban - Urbaine <sup>20</sup> .....	C	1 499	1 265	1 278	1 159	...	1.7	1.5	1.6	1.5	...
Rural - Rurale <sup>20</sup> .....	C	117	118	96	93	...	1.6	1.7	1.5	1.5	...
Kazakhstan											
Total .....	C	2 361	2 287	2 227	2 585	2 335	6.0	5.7	5.5	6.1	5.2
Urban - Urbaine .....	C	1 286	1 217	1 194	1 370	1 225	5.7	5.2	5.0	5.5	4.7
Rural - Rurale .....	C	1 075	1 070	1 033	1 215	1 110	6.6	6.6	6.3	6.9	6.0
Kuwait - Koweït											
Total .....	C	234	198	209	255	...	4.0	3.5	3.9	4.9	...
Kyrgyzstan - Kirghizstan											
Total .....	C	1 387	1 420	1 377	1 399	1 268	9.0	8.3	7.9	8.8	8.4
Urban - Urbaine <sup>21</sup> .....	C	1 039	1 072	1 061	1 028	971	19.7	17.3	16.1	17.0	15.2
Rural - Rurale <sup>21</sup> .....	C	348	348	316	371	297	3.5	3.2	2.9	3.8	3.4
Malaysia - Malaisie											
Total .....	C	2 769	2 755	2 626	2 413	...	5.4	5.5	5.4	5.1	...

## 12. Late foetal deaths and late foetal death ratios, by urban/rural residence: 2017 - 2021

### Morts foetales tardives et rapports de mortalité, selon la résidence, urbaine/rurale : 2017 - 2021 (continued - suite)

Continent, country or area, and urban/rural residence	Co- de <sup>a</sup>	Number - Nombre					Ratio - Rapport				
Continent, pays ou zone et résidence, urbaine/rurale		2017	2018	2019	2020	2021	2017	2018	2019	2020	2021
ASIA - ASIE											
Maldives <sup>2</sup>											
Total .....	...	34	...	...	...	...	...	...	...	...	...
Urban - Urbaine <sup>10</sup> .....	...	2	...	...	...	...	...	...	...	...	...
Rural - Rurale <sup>10</sup> .....	...	31	...	...	...	...	...	...	...	...	...
Total .....	C	...	23	39	...	...	...	...	6.4	...	...
Urban - Urbaine <sup>10</sup> .....	C	...	1	12	...	...	...	...	...	...	...
Rural - Rurale <sup>10</sup> .....	C	...	17	22	...	...	...	...	...	...	...
Mongolia - Mongolie <sup>2</sup>											
Total .....	+C	451	438	405	413	397	6.0	5.6	5.1	5.3	5.4
Urban - Urbaine .....	+C	...	...	...	365	349	...	...	...	7.0	7.1
Rural - Rurale .....	+C	...	...	...	48	48	...	...	...	1.9	2.0
Myanmar <sup>22</sup>											
Total .....	+U	4 722	5 432	5 485	...	...	...	...	...	...	...
Urban - Urbaine .....	+U	2 587	1 740	1 681	...	...	...	...	...	...	...
Rural - Rurale .....	+U	2 135	3 692	3 804	...	...	...	...	...	...	...
Oman											
Total .....	C	404	434	412	551	574	4.5	4.9	4.7	6.5	7.0
Philippines											
Total .....	...	4 360	4 756	4 967	...	...	...	...	...	...	...
Republic of Korea - République de Corée <sup>23</sup>											
Total .....	C	606	559	516	464	...	1.7	1.7	1.7	1.7	...
Urban - Urbaine <sup>10</sup> .....	C	472	439	421	382	...	1.6	1.6	1.7	1.7	...
Rural - Rurale <sup>10</sup> .....	C	112	112	90	79	...	1.8	2.0	1.7	1.7	...
Singapore - Singapour											
Total .....	+C	99	89	73	78	...	2.5	2.3	1.9	2.0	...
Sri Lanka											
Total .....	+U	1 060	984	...	...	...	...	...	...	...	...
Tajikistan - Tadjikistan											
Total .....	U	2 061	2 349	1 744	...	...	...	...	...	...	...
Urban - Urbaine .....	U	1 635	...	1 262	...	...	...	...	...	...	...
Rural - Rurale .....	U	426	...	482	...	...	...	...	...	...	...
United Arab Emirates - Émirats arabes unis											
Total .....	...	413	361	422	465	...	...	...	...	...	...
Uzbekistan - Ouzbékistan											
Total .....	+C	6 488	6 466	6 993	7 293	6 977	9.1	8.4	8.6	8.7	7.7
Urban - Urbaine .....	+C	3 313	3 311	3 728	4 151	4 200	10.2	9.4	9.8	10.6	9.9
Rural - Rurale .....	+C	3 175	3 155	3 265	3 142	2 777	8.1	7.6	7.5	7.0	5.8
EUROPE											
Åland Islands - Îles d'Åland											
Total .....	C	-	-	-	2	...	...	...	...	...	...
Urban - Urbaine .....	C	-	-	-	...	...	...	...	...	...	...
Rural - Rurale .....	C	-	-	-	...	...	...	...	...	...	...
Albania - Albanie											
Total .....	C	118	93	85	108	...	3.8	3.2	3.0	3.8	...
Andorra - Andorre											
Total .....	C	...	2	...	...	...	...	...	...	...	...
Austria - Autriche											
Total .....	C	198	187	186	...	...	2.3	2.2	2.2	...	...
Belarus - Bélarus											
Total .....	C	202	204	241	...	...	2.0	2.2	2.8	...	...
Urban - Urbaine .....	C	151	134	182	...	...	1.9	1.9	2.7	...	...
Rural - Rurale .....	C	51	70	59	...	...	2.2	3.2	2.9	...	...
Belgium - Belgique											
Total .....	C	634	601	...	...	...	5.3	5.1	...	...	...
Bosnia and Herzegovina - Bosnie-Herzégovine											
Total .....	C	103	88	82	68	...	3.5	3.0	2.9	2.5	...
Bulgaria - Bulgarie <sup>2</sup>											
Total .....	C	404	379	344	354	391	6.3	6.1	5.6	6.0	6.7
Urban - Urbaine .....	C	290	277	243	231	...	6.0	5.9	5.3	5.3	...
Rural - Rurale .....	C	114	102	101	123	...	7.1	6.7	6.5	8.1	...

## 12. Late foetal deaths and late foetal death ratios, by urban/rural residence: 2017 - 2021

### Morts foetales tardives et rapports de mortalité, selon la résidence, urbaine/rurale : 2017 - 2021 (continued - suite)

Continent, country or area, and urban/rural residence		Number - Nombre					Ratio - Rapport				
Continent, pays ou zone et résidence, urbaine/rurale	Co- de <sup>a</sup>	2017	2018	2019	2020	2021	2017	2018	2019	2020	2021
EUROPE											
Croatia - Croatie <sup>24</sup>											
Total .....	C	149	164	161	142	...	4.1	4.4	4.5	4.0	...
Urban - Urbaine .....	C	84	89	94	81	...	4.0	4.2	4.5	4.0	...
Rural - Rurale .....	C	65	75	67	61	...	4.2	4.7	4.3	4.0	...
Czechia - Tchéquie											
Total .....	C	295	270	293	301	...	2.6	2.4	2.6	2.7	...
Urban - Urbaine .....	C	220	202	203 <sup>25</sup>	224	...	2.6	2.4	2.7	3.0	...
Rural - Rurale .....	C	75	68	90 <sup>25</sup>	77	...	2.5	2.2	2.5	2.1	...
Denmark - Danemark <sup>26</sup>											
Total .....	C	246	202	...	...	...	4.0	3.3	...	...	...
Estonia - Estonie											
Total .....	C	36	29	25	26	...	2.6	...	...	...	...
Urban - Urbaine .....	C	30	24	14	20	...	3.0	...	...	...	...
Rural - Rurale .....	C	6	5	11	6	...	...	...	...	...	...
Faroe Islands - Îles Féroé											
Total .....	C	1	1	2	...	...	...	...	...	...	...
Finland - Finlande <sup>27</sup>											
Total .....	C	96	99	94	...	...	1.9	2.1	2.1	...	...
Urban - Urbaine .....	C	79	74	74	...	...	2.1	2.1	2.1	...	...
Rural - Rurale .....	C	17	25	20	...	...	...	...	...	...	...
Germany - Allemagne											
Total .....	C	3 000	3 030	3 180	3 162	3 420	3.8	3.8	4.1	4.1	4.3
Greece - Grèce											
Total .....	C	316	279	295	286	...	3.6	3.2	3.5	3.4	...
Urban - Urbaine .....	C	264	238	251	...	...	4.3	4.0	4.4	...	...
Rural - Rurale .....	C	52	41	44	...	...	1.9	1.5	1.7	...	...
Hungary - Hongrie <sup>28</sup>											
Total .....	C	435	383	391	405	466	4.6	4.1	4.2	4.3	5.0
Urban - Urbaine <sup>29</sup> .....	C	272	203	227	229	...	4.2	3.2	3.6	3.7	...
Rural - Rurale <sup>29</sup> .....	C	161	180	164	186	...	5.4	6.1	5.5	5.9	...
Iceland - Islande											
Total .....	C	7	5	11	9	17	...	...	...	...	...
Urban - Urbaine .....	C	6	4	10	...	...	...	...	...	...	...
Rural - Rurale .....	C	1	1	1	...	...	...	...	...	...	...
Ireland - Irlande <sup>30</sup>											
Total .....	C	162	133	...	...	...	2.6	2.2	...	...	...
Italy - Italie											
Total .....	C	1 262	1 266	1 182	1 110	...	2.8	2.9	2.8	2.7	...
Latvia - Lettonie											
Total .....	C	70	72	59	64	...	3.4	3.7	3.1	3.6	...
Lithuania - Lituanie <sup>14</sup>											
Total .....	C	102	115	113	82	88	3.6	4.1	4.1	3.3	3.6
Urban - Urbaine .....	C	65	73	76	44	...	3.3	3.8	4.0	2.5	...
Rural - Rurale .....	C	37	42	37	38	...	4.2	4.8	4.5	5.0	...
Luxembourg											
Total .....	C	37	37	52	44	...	6.0	5.9	8.3	6.8	...
Malta - Malte <sup>24</sup>											
Total .....	C	15	16	13	...	...	...	...	...	...	...
Netherlands - Pays-Bas <sup>31</sup>											
Total .....	C	482 <sup>2</sup>	506 <sup>2</sup>	512 <sup>2</sup>	360	388	2.8	3.0	3.0	2.1	2.2
North Macedonia - Macédoine du Nord											
Total .....	C	192	151	141	136	...	8.8	7.1	7.1	7.1	...
Urban - Urbaine .....	C	110	86	...	...	...	8.6	6.8	...	...	...
Rural - Rurale .....	C	82	65	...	...	...	9.2	7.4	...	...	...
Norway - Norvège											
Total .....	C	139	148	123	87	...	2.5	2.7	2.3	1.6	...
Poland - Pologne											
Total .....	C	...	924	872	...	...	...	2.4	2.3	...	...
Urban - Urbaine .....	C	...	523	512	...	...	...	2.3	2.3	...	...
Rural - Rurale .....	C	...	401	360	...	...	...	2.5	2.3	...	...
Portugal <sup>32</sup>											
Total .....	C	182	228	200	192	175	2.1	2.6	2.3	2.3	2.2
Romania - Roumanie <sup>2</sup>											
Total .....	C	697	682	627	683	639	3.4	3.4	3.1	3.4	3.6
Urban - Urbaine .....	C	347	330	315	312	299	3.1	2.9	2.8	2.9	...
Rural - Rurale .....	C	350	352	312	371	340	3.9	3.9	3.5	4.1	...

## 12. Late foetal deaths and late foetal death ratios, by urban/rural residence: 2017 - 2021

### Morts foetales tardives et rapports de mortalité, selon la résidence, urbaine/rurale : 2017 - 2021 (continued - suite)

Continent, country or area, and urban/rural residence	Co- de <sup>a</sup>	Number - Nombre					Ratio - Rapport				
Continent, pays ou zone et résidence, urbaine/rurale		2017	2018	2019	2020	2021	2017	2018	2019	2020	2021
EUROPE											
San Marino - Saint-Marin											
Total .....	C	-	-	...	-	...	...	...	...	...	...
Serbia - Serbie <sup>33</sup>											
Total .....	+C	349	345	358	356	...	5.4	5.4	5.6	5.8	...
Urban - Urbaine .....	+C	250	238	242	258	...	5.7	5.6	5.6	6.3	...
Rural - Rurale .....	+C	99	107	116	98	...	4.7	5.0	5.4	4.7	...
Slovakia - Slovaquie <sup>34</sup>											
Total .....	C	159	169	162	180	189	2.7	2.9	2.8	3.2	3.3
Urban - Urbaine .....	C	71	73	65	...	...	2.4	2.5	2.2	...	...
Rural - Rurale .....	C	88	96	97	...	...	3.1	3.4	3.5	...	...
Slovenia - Slovénie											
Total .....	C	55	36 <sup>35</sup>	37 <sup>35</sup>	51 <sup>35</sup>	...	2.7	1.8	1.9	2.7	...
Spain - Espagne <sup>2</sup>											
Total .....	C	1 246	1 148	1 118	1 013	...	3.2	3.1	3.1	3.0	...
Sweden - Suède											
Total .....	C	399	442	367	353	367	3.5	3.8	3.2	3.1	3.2
Switzerland - Suisse <sup>2</sup>											
Total .....	C	362	381	344	319	...	4.1	4.3	4.0	3.7	...
Urban - Urbaine .....	C	305	329	296	274	...	4.1	4.4	4.0	3.7	...
Rural - Rurale .....	C	57	52	48	45	...	4.6	4.1	3.9	3.6	...
Ukraine <sup>36</sup>											
Total .....	+C	2 136	1 951	1 788	1 836	...	5.9	5.8	5.8	6.3	...
Urban - Urbaine .....	+C	1 326	...	...	...	...	5.6	...	...	...	...
Rural - Rurale .....	+C	810	...	...	...	...	6.4	...	...	...	...
United Kingdom of Great Britain and Northern Ireland - Royaume-Uni de Grande-Bretagne et d'Irlande du Nord <sup>37</sup>											
Total .....	C	3 157	2 926	2 659 <sup>38</sup>	2 556 <sup>38</sup>	...	4.2	4.0	3.7	3.8	...
OCEANIA - OCÉANIE											
American Samoa - Samoa américaines											
Total .....	C	5	14	2	7	...	...	...	...	...	...
Australia - Australie <sup>39</sup>											
Total .....	C	365	353	487	494	...	1.2	1.1	1.6	1.7	...
Urban - Urbaine <sup>40</sup> .....	C	231	220	331	325	...	1.1	1.0	1.6	1.6	...
Rural - Rurale <sup>40</sup> .....	C	106	115	136	154	...	1.1	1.2	1.5	1.7	...
French Polynesia - Polynésie française											
Total .....	C	42	49	52	44	42	11.0	13.0	14.6	12.2	12.0
Guam <sup>41</sup>											
Total .....	C	43	51	...	...	...	13.1	16.1	...	...	...
New Zealand - Nouvelle- Zélande <sup>42</sup>											
Total .....	+C	141	126	129	135	...	2.4	2.2	2.2	2.3	...
Urban - Urbaine .....	+C	117	108	108	117	...	2.3	2.2	2.2	2.4	...
Rural - Rurale .....	+C	21	15	18	15	...	...	...	...	...	...
Palau - Palaos <sup>43</sup>											
Total .....	C	2	3	3	5	4	...	...	...	...	...

#### FOOTNOTES - NOTES

Italics: data from civil registers which are incomplete or of unknown completeness. - Italiques : données incomplètes ou dont le degré d'exactitude n'est pas connu, provenant des registres de l'état civil.

\* Provisional. - Données provisoires.

<sup>a</sup> 'Code' indicates the source of data, as follows:  
C - Civil registration, estimated over 90% complete  
U - Civil registration, estimated less than 90% complete  
| - Other source, estimated reliable

+ - Data tabulated by date of registration rather than occurrence  
... - Information not available

Le 'Code' indique la source des données, comme suit :  
C - Registres de l'état civil considérés complets à 90 p. 100 au moins  
U - Registres de l'état civil qui ne sont pas considérés complets à 90 p. 100 au moins  
| - Autre source, considérée pas douteuses  
+ - Données exploitées selon la date de l'enregistrement et non la date de l'événement  
... - Information pas disponible

<sup>1</sup> Source: Statistics Botswana. - Source: Statistics Botswana.

<sup>2</sup> Data refer to total foetal deaths. - Y compris toutes les morts fœtales.

<sup>3</sup> Data refer to total foetal deaths. Source: Vital Statistics Report. - Y compris toutes les morts fœtales. Source: Vital Statistics Report.

<sup>4</sup> Data refer only to events recorded in hospitals and health centres. - Ces données ne concernent que les faits d'état civil enregistrés dans les hôpitaux et les centres de santé uniquement.

<sup>5</sup> Source: Statistical Report, Ministry of Health and Social Security. Data refer to foetal deaths of 22 weeks and over. - Source: Rapport statistique, ministère de la Santé et de la Sécurité sociale. Les données se réfèrent aux décès fœtaux de 22 semaines et plus.

<sup>6</sup> Data refer to stillbirths. Source: Reports of the Ministry of Health. - Il s'agit ici du nombre d'enfants mort-nés, Source : Rapports du Ministère de la Santé.

<sup>7</sup> Excludes the islands of St. Brandon and Agalega. - Non compris les îles St. Brandon et Agalega.

<sup>8</sup> Source: Bermuda Hospitals Board (BHB). - Source : Conseil des hôpitaux des Bermudes.

<sup>9</sup> Including Canadian residents temporarily in the United States, but excluding United States residents temporarily in Canada. - Y compris les résidents canadiens se trouvant temporairement aux États-Unis, mais ne comprenant pas les résidents des États-Unis se trouvant temporairement au Canada.

<sup>10</sup> The total number may include 'Unknown residence', but the categories urban and rural do not. - Le nombre total peut inclure les personnes dont la résidence n'est pas connue, à l'inverse des catégories de population urbaine et rurale.

<sup>11</sup> Data refer to total foetal deaths. Late foetal death is indicated by the fact that the foetus is at least 500 g or more in weight. - Y compris toutes les morts fœtales. Les décès fœtaux tardifs sont caractérisés par le fait que le fœtus pèse au moins 500 g.

<sup>12</sup> Data refer to resident population. - Les données concernent la population résidente.

<sup>13</sup> Late foetal death is indicated by the fact that the foetus is at least 22 completed weeks of gestational age. - Les décès intra-utérins tardifs sont définis comme survenant après 22 semaines au moins de gestation.

<sup>14</sup> Data refer to all foetal deaths with gestational age equal or greater than 22 weeks. - Les données concernent tous les décès intra-utérins de fœtus de 22 semaines ou plus.

<sup>15</sup> Excludes nomadic Indian tribes. - Non compris les tribus d'Indiens nomades.

<sup>16</sup> Data exclude late foetal deaths of unknown gestation period. - Les données relatives à la mortalité fœtale tardive pour lesquelles la durée de gestation était inconnue ont été exclues.

<sup>17</sup> Source: Health records from hospitals (Government and Private). - Source : Dossiers médicaux des hôpitaux (publics et privés).

<sup>18</sup> Includes data for East Jerusalem and Israeli residents in certain other territories under occupation by Israeli military forces since June 1967. - Y compris les données pour Jérusalem-Est et les résidents israéliens dans certains autres territoires occupés depuis 1967 par les forces armées israéliennes.

<sup>19</sup> Data refer to Japanese nationals in Japan only. The total number may include 'Unknown residence', but the categories urban and rural do not. Data exclude unknown duration of pregnancy. - Les données se rapportent aux nationaux japonais au Japon seulement. Le nombre total peut inclure les personnes dont la résidence n'est pas connue, à l'inverse des catégories de population urbaine et rurale. Exception faite des grossesses dont la durée n'est pas connue.

<sup>20</sup> Urban and rural categories are tabulated only as the total number. - Pour les catégories urbaine et rurale, les données comprennent les personnes des deux sexes.

<sup>21</sup> Urban and rural figures refer to the late foetal deaths collected based on the location of the medical facilities, regardless of the mothers' permanent residence location. - Les chiffres urbains et ruraux concernent les décès tardifs du fœtus recueillis sur la base de l'emplacement des établissements médicaux, indépendamment du lieu de résidence permanente des mères.

<sup>22</sup> Data are from Vital Registration System (VRS). - Les données proviennent du système d'enregistrement des faits d'état civil.

<sup>23</sup> Excluding alien armed forces, civilian aliens employed by armed forces, and foreign diplomatic personnel and their dependants. - Non compris les militaires étrangers, les civils étrangers employés par les forces armées ni le personnel diplomatique étranger et les membres de leur famille les accompagnant.

<sup>24</sup> Late foetal death is defined as an infant born without any signs of life, weighing at least 500 g, after duration of pregnancy of at least 22 weeks. - On dit qu'il y a une mort intra-utérine tardive lorsqu'un enfant pesant au minimum 500 g naît sans donner aucun signe de vie au terme d'une grossesse qui a duré au moins 22 semaines.

<sup>25</sup> The definition of urban/rural residence has been changed since 2019. The urban area is represented by municipalities with population of 3000 or more persons on 31 December of the given year, and the rural area is represented by municipalities with population of less than 3000 persons on 31 December of the given year. - La définition de la résidence urbaine / rurale a été modifiée depuis 2019. La zone urbaine est représentée par les communes de 3000 habitants ou

plus au 31 décembre de l'année donnée, et la zone rurale est représentée par les communes de moins de 3000 habitants au 31 décembre de l'année donnée.

<sup>26</sup> Excluding Faroe Islands and Greenland shown separately, if available. - Non compris les îles Féroé et le Groenland, qui font l'objet de rubriques distinctes, si disponible.

<sup>27</sup> Excluding Åland Islands. - Non compris les îles d'Åland.

<sup>28</sup> Late foetal death is indicated by the fact that the foetus is at least 24 completed weeks of gestation (it was 28 weeks until 1996) and does not show any sign of life after the separation from its mother; the foetus has to be 30 cm or more in length or 500 g or more in weight if its gestational age cannot be determined. - Pour qu'il y ait une mort fœtale tardive, il faut que le décès d'un fœtus survienne après 24 semaines complètes de gestation au moins (28 semaines jusqu'en 1996), que le fœtus n'ait pas donné signe de vie après avoir été séparé de la mère, qu'il mesure 30 cm au moins ou pèse 500 g si la durée de la période de gestation n'est pas connue.

<sup>29</sup> The urban and rural categories do not include the data of foreigners, persons of unknown residence and the homeless, whereas the total category includes them. - Les chiffres portant sur la population urbaine et rurale n'incluent pas les données relatives aux étrangers, aux personnes dont la résidence n'est pas connue et aux personnes sans domicile fixe, à l'inverse, le total les inclut.

<sup>30</sup> Data refer to events registered within one year of occurrence. - Les données portent sur des événements enregistrés dans l'année pendant laquelle ils sont survenus.

<sup>31</sup> Including residents outside the country if listed in a Netherlands population register. - Englobe les résidents se trouvant à l'étranger à condition qu'ils soient inscrits sur le registre de population des Pays-Bas.

<sup>32</sup> Data refer to usual resident population. - Les données se réfèrent à la population résidente habituelle.

<sup>33</sup> Data refer to total foetal deaths. Excludes data for Kosovo and Metohia. - Y compris toutes les morts fœtales. Sans les données pour le Kosovo et Metohie.

<sup>34</sup> Including foetal deaths of at least 1 000 g in weight or 28 weeks of gestation. - Y compris les morts de fœtus pesant au moins 1 000 g ou après 28 semaines de gestation.

<sup>35</sup> Source: National Institute of Public Health. - Source: Institut national de la santé publique.

<sup>36</sup> The Government of Ukraine has informed the United Nations that it is not in a position to provide statistical data concerning the Autonomous Republic of Crimea and the city of Sevastopol. - Le gouvernement Ukrainien a informé l'ONU qu'il n'est pas en mesure de fournir des données statistiques concernant la République autonome de Crimée et la ville de Sébastopol.

<sup>37</sup> Excluding Channel Islands (Guernsey and Jersey) and Isle of Man, shown separately, if available. - Non compris les îles Anglo-Normandes (Guernesey et Jersey) et l'île de Man, qui font l'objet de rubriques distinctes, si disponible.

<sup>38</sup> Data tabulated by date of occurrence for England and Wales, and by date of registration for Scotland. - Données exploitées selon la date de l'événement pour l'Angleterre et le pays de Galles, et selon la date de l'enregistrement pour l'Ecosse.

<sup>39</sup> Data exclude foetal deaths for which the period of gestation and birthweight was not stated on the Medical Certificate of Cause of Perinatal Death. - Les données ne tiennent pas compte des décès intra-utérins pour lesquels la période de gestation et le poids à la naissance n'étaient pas indiqués sur le certificat médical faisant état de la cause du décès périnatal.

<sup>40</sup> Data for urban and rural figures do not add up to the total because they exclude the events occurred in Migratory, Special Purpose and Other Territories. Urban refers to Greater Capital City Statistical Areas, and rural refers to other areas within the state or territory. - La somme des chiffres des catégories « en zone urbaine » et « en zone rurale » ne correspond pas au total du fait qu'en sont exclus les événements qui ont eu lieu dans les territoires de migration, les territoires à destination spéciale et autres territoires. Urbain renvoie aux zones statistiques de la capitale métropolitaine, et rural aux autres zones de l'État ou territoire.

<sup>41</sup> Data refer to total foetal deaths. Including United States military personnel, their dependants and contract employees. - Y compris toutes les morts fœtales. Y compris les militaires des États-Unis, les membres de leur famille les accompagnant et les agents contractuels des États-Unis.

<sup>42</sup> The total number may include 'Unknown residence', but the categories urban and rural do not. Data refer to deaths of residents only. Random rounding to base 3 is applied in this table as a confidentiality measure. - Le nombre total peut inclure les personnes dont la résidence n'est pas connue, à l'inverse des catégories de population urbaine et rurale. Les données renvoient aux décès de résidents uniquement. Les chiffres sont arrondis à la base 3 de manière aléatoire, pour des raisons de confidentialité.

<sup>43</sup> Data includes abortions. - Les données comprennent les avortements.



**Table 13 - Demographic Yearbook 2021**

Table 13 presents legally induced abortions for as many years as available between 2012 and 2021.

**Description of variables:** There are two major categories of abortion: spontaneous and induced. Induced abortions are those initiated by deliberate action undertaken with the intention of terminating pregnancy; all other abortions are considered spontaneous.

The induction of abortion is subject to governmental regulation in most, if not all, countries or areas. This regulation varies from complete prohibition in some countries or areas to abortion on request, with services provided by governmental health authorities, in others. More generally, governments have attempted to define the conditions under which a pregnancy may lawfully be terminated and have established procedures for authorizing abortion in individual cases.

Information on abortion policies is collected by the United Nations Population Division and published in the *Abortion Policies and Reproductive Health around the World*<sup>1</sup>.

**Reliability of data:** Unlike data on live births and foetal deaths, which are generally collected through systems of vital registration, data on abortion are collected from a variety of sources. Because of this, the quality specification on the completeness of civil registers, which is presented for other tables, does not appear here.

**Limitations:** With regard to the collection of information on abortions, a variety of sources are used, but hospital records are the most common source of information. This implies that most cases that have no contact with hospitals are missed. Data from other sources are probably also incomplete. The data in the present table are limited to legally induced abortions, which, by their nature, might be assumed to be more complete than data on all induced abortions.

**Earlier data:** Legally induced abortions have been shown previously in all issues of the *Demographic Yearbook* since the twenty-third issue. For more information on specific topics and years for which data are reported, readers should consult the Historical Index.

---

## NOTES

<sup>1</sup> United Nations, Department of Economic and Social Affairs, Population Division (2014). *Abortion Policies and Reproductive Health around the World* (United Nations publication, Sales No. E.14.XIII.11).

### Tableau 13 – Annuaire démographique 2021

Le tableau 13 présente les données disponibles, relatives aux avortements provoqués légalement, entre 2012 et 2021.

**Description des variables** : l'avortement peut être spontané ou provoqué. L'avortement provoqué est celui qui résulte de manœuvres délibérées, entreprises afin d'interrompre la grossesse ; tous les autres avortements sont considérés comme spontanés.

L'interruption délibérée de la grossesse fait l'objet d'une réglementation officielle dans la plupart des pays ou zones, sinon dans tous. Cette réglementation va de l'interdiction totale à l'autorisation de l'avortement sur demande, pratiqué par des services de santé publique. Le plus souvent, les gouvernements se sont efforcés de définir les circonstances dans lesquelles la grossesse peut être interrompue licitement et de fixer une procédure d'autorisation.

La Division de la population des Nations Unies collecte des informations sur les politiques en matière d'avortement et les publie dans *Abortion Policies and Reproductive Health around the World*<sup>1</sup>.

**Fiabilité des données** : à la différence des données sur les naissances vivantes et les morts fœtales, qui proviennent généralement des registres d'état civil, les données sur l'avortement sont tirées de sources diverses. Aussi ne trouve-t-on pas ici une évaluation de la qualité des données semblable à celle qui indique, pour les autres tableaux, le degré d'exhaustivité des données de l'état civil.

**Insuffisance des données** : en ce qui concerne les renseignements sur l'avortement, un grand nombre de sources sont utilisées, les relevés hospitaliers restant cependant la source la plus commune. Il s'ensuit que la plupart des cas qui ne passent pas par les hôpitaux sont ignorés. Il faut aussi tenir compte du fait que les données provenant d'autres sources sont probablement incomplètes. Les données du tableau 13 se limitent aux avortements provoqués pour raisons légales dont on peut supposer, en raison de leur nature même, que les statistiques sont plus complètes que les données concernant l'ensemble des avortements provoqués.

**Données publiées antérieurement** : des statistiques concernant les avortements provoqués pour raisons légales sont publiées dans *l'Annuaire démographique* depuis la vingt-troisième édition. Pour plus de précisions concernant les années et les sujets pour lesquels des données ont été publiées, se reporter à l'index historique.

---

#### NOTES

<sup>1</sup> United Nations, Department of Economic and Social Affairs, Population Division (2014). *Abortion Policies and Reproductive Health around the World* (United Nations publication, Sales No. E.14.XIII.11).

**13. Legally induced abortions: 2012 - 2021**  
**Avortements provoqués légalement : 2012 - 2021**

Continent and country or area	Number - Nombre									
Continent et pays ou zone	2012	2013	2014	2015	2016	2017	2018	2019	2020	2021
<b>AFRICA - AFRIQUE</b>										
Burundi <sup>1</sup> .....	3 630	3 152	3 006	3 020	3 138	1 059	7 791	12 138	...	...
Cabo Verde <sup>2</sup> .....	0	0	0	0	0	0	...	...	...	...
Reunion - Réunion.....	4 280	...	...	...	...	...	...	...	...	...
Seychelles.....	533	515	549	478	509	521	473	431	504	406
<b>AMERICA, NORTH - AMÉRIQUE DU NORD</b>										
Bermuda - Bermudes <sup>3</sup> .....	271	270	239	227	226	231	183	234	268	...
Costa Rica <sup>4</sup> .....	7 405	7 283	7 138	6 997	6 585	...	5 884	5 583	4 198	...
Cuba.....	83 682	84 373	85 782	91 500	85 445	83 904	85 045	73 661	61 886	...
Dominican Republic - République dominicaine.....	26 303	24 605	26 699	21 600	21 266	19 413	14 835	15 473	...	...
Greenland - Groenland.....	784	875	864	864	855	883	931	902	889	842
Mexico - Mexique <sup>5</sup> .....	294 <sup>6</sup>	271 <sup>6</sup>	301 <sup>6</sup>	411 <sup>6</sup>	394 <sup>6</sup>	489 <sup>7</sup>	611 <sup>7</sup>	695 <sup>7</sup>	608 <sup>7</sup>	...
<b>AMERICA, SOUTH - AMÉRIQUE DU SUD</b>										
Colombia - Colombie.....	212	633	876	3 002	1 588 <sup>8</sup>	577 <sup>8</sup>	689 <sup>8</sup>	1 349 <sup>8</sup>	1 490 <sup>8</sup>	*1 564 <sup>8</sup>
Ecuador - Équateur <sup>9</sup> .....	41 712	40 256	35 719	31 302	30 410	30 331	28 096	25 327	18 520	...
Paraguay.....	4 353	...	...	...	...	...	...	...	...	...
Uruguay.....	...	7 171	8 537	9 362	9 719	9 830	10 373	10 210	9 915	...
<b>ASIA - ASIE</b>										
Armenia - Arménie.....	...	...	11 892	11 104	10 448	10 006	10 404	10 892	10 718	...
Azerbaijan - Azerbaïdjan.....	31 037	27 892	27 220	27 452	34 569	37 599	36 141	37 299	...	...
Bahrain - Bahreïn <sup>10</sup> .....	2 463	...	...	...	...	...	...	...	...	...
China, Hong Kong SAR - Chine, Hong Kong RAS.....	11 298	10 653	10 359	9 890	9 481	8 780	8 518	8 272	10 847	...
Georgia - Géorgie.....	39 225	37 018	33 469	33 377	29 641	24 937	22 733	21 599	19 039	17 774
Israel - Israël <sup>11</sup> .....	18 822	18 263	18 646	18 510	18 032	17 924	17 869	17 688	16 492	...
Japan - Japon.....	196 639	186 253	181 905	176 388	168 015	164 621	161 741	156 430	141 433	...
Kazakhstan.....	95 654	84 265	83 709	81 440	78 857	80 328	78 545	77 178	64 303	64 760
Kyrgyzstan - Kirghizstan <sup>12</sup> .....	23 547	21 673	24 456	22 084	20 783	19 486	19 176	20 172	14 906	17 075
Mongolia - Mongolie.....	18 473	15 628	18 145	18 168	18 316	17 530	15 822	15 166	14 622	12 043
Singapore - Singapour.....	10 624	9 216	8 514	7 946	7 237	6 834	6 413	6 067	6 648 <sup>13</sup>	...
Tajikistan.....	16 618	15 984	17 347	16 864	14 957	13 963	...	...	...	...
Uzbekistan - Ouzbékistan.....	37 634	38 546	41 352	40 201	42 417	42 433	44 137	41 022	37 337	...
<b>EUROPE</b>										
Aland Islands - Îles d'Aland.....	60	70	66	69	76	74	75	78	62	...
Albania - Albanie.....	2 699	2 177	1 679	1 433	1 203	1 193	1 147	837	873	...
Belarus - Bélarus.....	28 628	31 206	29 797	29 217	27 467	25 249	23 305	21 289	18 180	16 861
Bulgaria - Bulgarie.....	29 992	29 505	28 145	27 782	26 412	24 287	23 437	21 864	19 328	...
Croatia - Croatie.....	3 571	3 161	3 020	3 002	2 520	2 416	2 558	2 703	2 594	...
Czechia - Tchéquie.....	23 032	22 714	21 893	20 403	20 406	19 415	18 298	17 757	16 886	15 492
Denmark - Danemark <sup>14</sup> .....	16 220	15 986	15 440	15 325	...	...	...	...	...	...
Estonia - Estonie <sup>15</sup> .....	6 056	5 777	6 901	4 889	6 248	3 997	3 799	3 741	3 455	...
Faroe Islands - Îles Féroé.....	34	23	30	21	26	...	...	...	...	...
Finland - Finlande.....	10 177 <sup>16</sup>	10 060 <sup>16</sup>	9 714 <sup>16</sup>	9 372 <sup>16</sup>	9 311 <sup>16</sup>	9 258 <sup>16</sup>	8 523 <sup>16</sup>	8 629 <sup>16</sup>	8 327	7 634
France <sup>17</sup> .....	205 300	214 649	210 703	204 139	200 330	201 288	208 313	216 590	...	...
Germany - Allemagne.....	106 815	102 802	99 715	99 237	98 721	101 209	100 986	100 893	99 948	...
Hungary - Hongrie.....	36 118	34 891	32 663	31 176	30 439	28 496	26 941	25 783	23 901	21 907
Iceland - Islande.....	980	963	951	921	1 021	...	1 049	...	...	...
Italy - Italie.....	103 191 <sup>18</sup>	100 342 <sup>19</sup>	95 400 <sup>20</sup>	87 369 <sup>21</sup>	84 874	80 497 <sup>22</sup>	76 044 <sup>23</sup>	71 642 <sup>24</sup>	65 757	...
Jersey.....	220	190	160	190	180	170	190	190	190	...
Latvia - Lettonie.....	6 197	5 557	5 318	4 802	4 366	3 917	3 636	3 367	2 848	2 698
Lithuania - Lituanie.....	6 033	5 353	5 231	4 735	4 502	4 294	3 590	3 196	2 794	2 735
Montenegro - Monténégro.....	...	...	943	980	763	637	...	...	...	...

### 13. Legally induced abortions: 2012 - 2021

#### Avortements provoqués légalement : 2012 - 2021 (continued - suite)

Continent and country or area	Number - Nombre									
Continent et pays ou zone	2012	2013	2014	2015	2016	2017	2018	2019	2020	2021
<b>EUROPE</b>										
North Macedonia - Macédoine du Nord.....	5 387	4 983	4 738	4 587	4 251	4 236	3 992	...	...	...
Poland - Pologne <sup>25</sup> .....	752	745	970	1 040	1 098	1 057	1 076	1 110	...	...
Portugal.....	19 158	18 360	16 961	16 849	16 448	15 715	14 960	15 297	14 075	...
Republic of Moldova - République de Moldova.....	14 838	14 511	13 930	14 059	13 285	12 025	10 830	10 889	8 294	...
Romania - Roumanie.....	87 975	86 432	78 371	70 885	63 518	56 238	52 318	47 492	31 889	...
Russian Federation - Fédération de Russie.....	1 063 982	1 012 399	...	...	...	...	...	...	...	...
San Marino - Saint-Marin.....	...	...	...	...	...	...	...	...	0	...
Serbia - Serbie <sup>26</sup> .....	15 301	13 650	12 923	12 242	11 093	10 378	9 982	9 843	8 005	...
Slovakia - Slovaquie.....	11 214	11 105	10 582	10 058	9 390	9 083	9 039	6 682	...	...
Slovenia - Slovénie.....	4 106	4 011	4 060	3 682	3 736	3 529	3 474 <sup>27</sup>	3 275 <sup>27</sup>	2 945 <sup>27</sup>	...
Spain - Espagne.....	112 390	108 690	94 796	94 188	...	94 123	95 917	99 149	88 269	...
Sweden - Suède.....	37 366	...	36 629	38 071	38 177	36 616	35 782	36 151	...	...
Switzerland - Suisse <sup>28</sup> .....	10 531	10 177	10 016	10 088	10 102	9 885	10 263	10 277	10 775	...
Ukraine.....	153 147	147 736	116 104 <sup>29</sup>	106 357 <sup>29</sup>	101 121 <sup>29</sup>	94 665 <sup>29</sup>	...	79 562 <sup>29</sup>	64 893 <sup>29</sup>	...
United Kingdom of Great Britain and Northern Ireland - Royaume-Uni de Grande-Bretagne et d'Irlande du Nord <sup>30</sup> .....	203 419 <sup>31</sup>	...	...	...	197 659	...	...	...	...	...
<b>OCEANIA - OCÉANIE</b>										
Guam <sup>32</sup> .....	275	213	209	263	289	239	102	...	...	...
New Zealand - Nouvelle-Zélande.....	14 745	14 073	13 137	13 155	12 823	13 285	13 282	12 948	...	...

#### FOOTNOTES - NOTES

Italics: estimates which are less reliable. - Italiques : estimations moins sûres.

\* Provisional. - Données provisoires.

<sup>1</sup> Data refer only to events recorded in hospitals and health centres. - Ces données ne concernent que les faits d'état civil enregistrés dans les hôpitaux et les centres de santé uniquement.

<sup>2</sup> Source: Statistical Report, Ministry of Health and Social Security. - Source: Rapport statistique, ministère de la Santé et de la Sécurité sociale.

<sup>3</sup> Source: Bermuda Hospitals Board (BHB). - Source : Conseil des hôpitaux des Bermudes.

<sup>4</sup> Excluding abortions performed in private hospitals. - Non comprises les interruptions volontaires de grossesse effectuées dans des hôpitaux privés.

<sup>5</sup> Data refer to 'Therapeutic Abortions'. According to Mexican law, only induced abortions, prescribed by medical reasons or induced because of pregnancy coming from sexual aggression, are considered as legal; data refer only to the former. Refers to residence of the mother. Excluding abortions in the country by women with usual residence outside of the country. - Les données se rapportent aux « interruptions volontaires de grossesse pour des motifs thérapeutiques ». D'après la loi mexicaine, seuls sont considérés légaux les avortements déclenchés pour des raisons médicales ou parce que la grossesse est le résultat d'une agression sexuelle; les données se réfèrent seulement à la première. Correspond à la résidence de la mère. Hors avortements dans le pays par des femmes avec résidence habituelle en dehors du pays.

<sup>6</sup> To calculate the total number of abortions, only foetal deaths of less than 20 weeks of gestation were considered. - Seuls les morts fœtales survenues à moins de 20 semaines de gestation ont été prises en compte aux fins du calcul du nombre total d'avortements.

<sup>7</sup> To calculate the total number of abortions, only foetal deaths of less than 22 weeks of gestation were considered. - Seuls les morts fœtales survenues à moins de 22 semaines de gestation ont été prises en compte aux fins du calcul du nombre total d'avortements.

<sup>8</sup> The presented data are affected by under-reporting to the civil registration and vital statistics system. - Les données ne sont pas tout à fait représentatives, dans la mesure où les enregistrements à l'état civil et dans le système de statistiques ne sont pas systématiques.

<sup>9</sup> Data refer to abortions registered in hospitals due to pregnancy complications. - Les données renvoient aux avortements enregistrés dans les hôpitaux du fait des complications de la grossesse.

<sup>10</sup> Data refer to spontaneous abortions and miscarriages. - Données se rapportant aux avortements spontanés et fausses couches.

<sup>11</sup> Includes data for East Jerusalem and Israeli residents in certain other territories under occupation by Israeli military forces since June 1967. Data refer to applications to commissions for termination of pregnancy and not to authorizations. - Y compris les données pour Jérusalem-Est et les résidents israéliens dans certains autres territoires occupés depuis 1967 par les forces armées israéliennes. Les données relatives aux avortements provoqués légalement se rapportent aux demandes d'autorisation et non aux autorisations elles-mêmes.

<sup>12</sup> Based on administrative reporting of the Ministry of Health. - Les données reposent sur les rapports administratifs du Ministère de la santé.

<sup>13</sup> Provisional data. - Données provisoires.

<sup>14</sup> Excluding Faroe Islands and Greenland shown separately, if available. - Non compris les Îles Féroé et le Groenland, qui font l'objet de rubriques distinctes, si disponible.

<sup>15</sup> Data refer to resident population. - Les données concernent la population résidente.

<sup>16</sup> Excluding Åland Islands. - Non compris les Îles d'Åland.

<sup>17</sup> Data refer to women between 15 and 49 years of age. - Le total se rapporte uniquement aux femmes dont l'âge est compris entre 15 et 49 ans.

<sup>18</sup> Data are incomplete for Umbria, Abruzzo, Campania, Puglia and Sicilia regions. - Les données sont incomplètes pour les régions d'Ombrie, des Abruzzes, de Campanie, des Pouilles et de Sicile.

<sup>19</sup> Data are incomplete for Liguria, Campania, Basilicata, Sicilia and Sardegna regions. - Les données sont incomplètes pour les régions suivantes : Ligurie, Campanie, Pouilles et Sardaigne.

<sup>20</sup> Data are incomplete for Lombardia, Marche, Campania, Basilicata, Sicilia and Sardegna regions. - Les données sont incomplètes pour les régions suivantes : Lombardie, Marches, Campanie, Basilicate, Sicile et Sardaigne.

<sup>21</sup> Data are incomplete for Sicilia and Sardegna regions. - Les données sont incomplètes pour les régions suivantes : Sicile et Sardaigne.

<sup>22</sup> Data are incomplete for Lombardia region. - Les données sont incomplètes pour la région de Lombardie.

<sup>23</sup> Data are incomplete for Lombardia, Campania, Calabria and Sardegna regions. - Les données sont incomplètes pour les régions suivantes : Lombardie, Campanie, Calabre et Sardaigne.

<sup>24</sup> Data are incomplete for Lombardia, Veneto, Liguria, Emilia-Romagna, Lazio, Abruzzo, Campania, Basilicata, Calabria, Sardegna regions. - Les données sont incomplètes pour les régions suivantes : Lombardie, Vénétie, Ligurie, Émilie-Romagne, Latium, Abruzzes, Campanie, Basilicate, Calabre, Sardaigne.

<sup>25</sup> Based on hospital and polyclinic records. - D'après les registres des hôpitaux et des polycliniques.

<sup>26</sup> Excludes data for Kosovo and Metohia. - Sans les données pour le Kosovo et Metohie.

<sup>27</sup> Source: National Institute of Public Health. - Source: Institut national de la santé publique.

<sup>28</sup> Data refer to termination of pregnancy for women who are Switzerland residents. - Les données portent sur les interruptions de grossesse pratiquées sur des femmes qui résident en Suisse.

<sup>29</sup> The Government of Ukraine has informed the United Nations that it is not in a position to provide statistical data concerning the Autonomous Republic of Crimea and the city of Sevastopol. - Le gouvernement Ukrainien a informé l'ONU qu'il n'est pas en mesure de fournir des données statistiques concernant la République autonome de Crimée et la ville de Sébastopol.

<sup>30</sup> Excluding Northern Ireland. Excluding Channel Islands (Guernsey and Jersey) and Isle of Man, shown separately, if available. - Non compris l'Irlande du Nord. Non compris les îles Anglo-Normandes (Guernesey et Jersey) et l'île de Man, qui font l'objet de rubriques distinctes, si disponible.

<sup>31</sup> Including provisional data for Scotland. - Y compris les données provisoires pour l'Écosse.

<sup>32</sup> Including United States military personnel, their dependants and contract employees. - Y compris les militaires des États-Unis, les membres de leur famille les accompagnant et les agents contractuels des États-Unis.

**Table 14 - Demographic Yearbook 2021**

Table 14 presents legally induced abortions by age and number of previous live births of women for the latest available year between 2012 and 2021.

**Description of variables:** Age is defined as age at last birthday, that is, the difference between the date of birth and the date of the occurrence of the event, expressed in complete solar years. The age classification used in this table is the following: under 15 years, 5-year age groups through 45-49 years and 50 years and over.

Except where otherwise indicated, eight categories are used in classifying the number of previous live births: 0 through 5, 6 or more live births, and, if required, number of live births unknown.

Information on abortion policies is collected by the United Nations Population Division and published in the *Abortion Policies and Reproductive Health around the World*<sup>1</sup>.

**Reliability of data:** Unlike data on live births and foetal deaths, which are generally collected through systems of vital registration, data on abortion are collected from a variety of sources. Because of this, the quality specification on the completeness of civil registers, which is presented for other tables, does not appear here.

**Limitations:** With regard to the collection of information on abortions, a variety of sources are used, but hospital records are the most common source of information. This implies that most cases that have no contact with hospitals are missed. Data from other sources are probably also incomplete. The data in the present table are limited to legally induced abortions, which, by their nature, might be assumed to be more complete than data on all induced abortions.

In addition, deficiencies in the reporting of age and number of previous live births of the woman, differences in the method used for obtaining the age of the woman, and the proportion of abortions for which age or previous live births of the woman are unknown must all be taken into account in using these data.

**Earlier data:** Legally induced abortions by age and previous live births of women have been shown previously in most issues of the *Demographic Yearbook* since the twenty-third issue. For more information on specific topics and years for which data are reported, readers should consult the Historical Index.

---

## NOTES

<sup>1</sup> United Nations, Department of Economic and Social Affairs, Population Division (2014). *Abortion Policies and Reproductive Health around the World* (United Nations publication, Sales No. E.14.XIII.11).

#### Tableau 14 – Annuaire démographique 2021

Le tableau 14 présente les données les plus récentes disponibles entre 2012 et 2021 sur les avortements provoqués pour des raisons légales, selon l'âge de la mère et le nombre de naissances vivantes précédentes.

**Description des variables** : L'âge considéré est l'âge au dernier anniversaire, c'est-à-dire la différence entre la date de naissance et la date de l'avortement, exprimée en années solaires révolues. La classification par âge utilisée dans le tableau 14 est la suivante : moins de 15 ans, groupes quinquennaux jusqu'à 45-49 ans, 50 ans et plus, et âge inconnu.

Sauf indication contraire, les naissances vivantes antérieures sont classées dans les huit catégories suivantes: 0 à 5 naissances vivantes, 6 naissances vivantes ou plus et, le cas échéant, nombre de naissances vivantes inconnu.

La Division de la population des Nations Unies collecte des informations sur les politiques en matière d'avortement et les publie dans *Abortion Policies and Reproductive Health around the World*<sup>1</sup>.

**Fiabilité des données** : à la différence des données sur les naissances vivantes et les morts fœtales, qui proviennent généralement des registres d'état civil, les données sur l'avortement sont tirées de sources diverses. Aussi ne trouve-t-on pas ici une évaluation de la qualité des données semblable à celle qui indique, pour les autres tableaux, le degré d'exhaustivité des données de l'état civil.

**Insuffisance des données** : en ce qui concerne les renseignements sur l'avortement, un grand nombre de sources sont utilisées, les relevés hospitaliers restant cependant la source la plus commune. Il s'ensuit que la plupart des cas qui ne passent pas par les hôpitaux sont ignorés. Il faut aussi tenir compte du fait que les données provenant d'autres sources sont probablement incomplètes. Les données du tableau 14 se limitent aux avortements provoqués pour raisons légales dont on peut supposer, en raison de leur nature même, que les statistiques sont plus complètes que les données concernant l'ensemble des avortements provoqués.

En outre, on doit tenir compte, lorsque l'on utilise ces données, des erreurs de déclaration de l'âge de la mère et du nombre des naissances vivantes précédentes, de l'hétérogénéité des méthodes de calcul de l'âge de la mère et de la proportion d'avortements pour lesquels l'âge de la mère ou le nombre des naissances vivantes ne sont pas connus.

**Données publiées antérieurement** : Depuis la vingt-troisième édition, la plupart des éditions de l'*Annuaire démographique* contiennent des statistiques concernant les avortements provoqués pour raisons légales, selon l'âge de la mère et le nombre de naissances vivantes antérieures. Pour plus de précisions concernant les années et les sujets pour lesquels des données ont été publiées, se reporter à l'index historique.

---

#### NOTES

<sup>1</sup> United Nations, Department of Economic and Social Affairs, Population Division (2014). *Abortion Policies and Reproductive Health around the World* (United Nations publication, Sales No. E.14.XIII.11).

**14. Legally induced abortions by age and number of previous live births of women: latest available year, 2012 - 2021**  
**Avortements provoqués légalement selon l'âge de la femme et selon le nombre des naissances vivantes précédentes :**  
**dernière année disponible, 2012 - 2021**

Number of previous live births									
Nombre des naissances vivantes précédentes									
Continent, country or area, year and age	Total	0	1	2	3	4	5	6+	Unknown - Inconnu
AFRICA - AFRIQUE									
Seychelles									
2021									
Total .....	406	...	...	...	...	...	...	...	...
10 - 14 .....	5	...	...	...	...	...	...	...	...
15 - 19 .....	49	...	...	...	...	...	...	...	...
20 - 24 .....	72	...	...	...	...	...	...	...	...
25 - 29 .....	92	...	...	...	...	...	...	...	...
30 - 34 .....	69	...	...	...	...	...	...	...	...
35 - 39 .....	70	...	...	...	...	...	...	...	...
40 - 44 .....	43	...	...	...	...	...	...	...	...
45 + .....	6	...	...	...	...	...	...	...	...
AMERICA, NORTH - AMÉRIQUE DU NORD									
Bermuda - Bermudes <sup>1</sup>									
2020									
Total .....	268	...	...	...	...	...	...	...	268
0 - 14 .....	-	...	...	...	...	...	...	...	-
15 - 19 .....	13	...	...	...	...	...	...	...	13
20 - 24 .....	60	...	...	...	...	...	...	...	60
25 - 29 .....	71	...	...	...	...	...	...	...	71
30 - 34 .....	71	...	...	...	...	...	...	...	71
35 - 39 .....	37	...	...	...	...	...	...	...	37
40 - 44 .....	15	...	...	...	...	...	...	...	15
45 - 49 .....	1	...	...	...	...	...	...	...	1
50 + .....	-	...	...	...	...	...	...	...	-
Unknown - Inconnu .....	-	...	...	...	...	...	...	...	-
Cuba									
2019									
Total .....	73 661	...	...	...	...	...	...	...	...
0 - 14 .....	1 222	...	...	...	...	...	...	...	...
15 - 19 .....	16 717	...	...	...	...	...	...	...	...
20 - 34 .....	48 366	...	...	...	...	...	...	...	...
35 - 49 .....	7 356	...	...	...	...	...	...	...	...
50 + .....	-	...	...	...	...	...	...	...	...
Greenland - Groenland									
2021									
Total .....	842	...	...	...	...	...	...	...	...
0 - 14 .....	11	...	...	...	...	...	...	...	...
15 - 19 .....	135	...	...	...	...	...	...	...	...
20 - 24 .....	231	...	...	...	...	...	...	...	...
25 - 29 .....	194	...	...	...	...	...	...	...	...
30 - 34 .....	170	...	...	...	...	...	...	...	...
35 - 39 .....	76	...	...	...	...	...	...	...	...
40 - 44 .....	22	...	...	...	...	...	...	...	...
45 + .....	3	...	...	...	...	...	...	...	...
Mexico - Mexique <sup>2</sup>									
2020									
Total .....	608	228	158	119	48	11	8	3	33
0 - 14 .....	2	2	-	-	-	-	-	-	-
15 - 19 .....	66	56	7	-	1	-	-	-	2
20 - 24 .....	131	66	37	17	3	-	-	-	8
25 - 29 .....	132	43	45	29	8	-	1	1	5
30 - 34 .....	124	27	36	34	13	4	1	-	9
35 - 39 .....	95	16	23	24	18	3	3	2	6
40 - 44 .....	39	9	7	12	4	4	3	-	-
45 - 49 .....	5	3	-	2	-	-	-	-	-
50 + .....	-	-	-	-	-	-	-	-	-
Unknown - Inconnu .....	14	6	3	1	1	-	-	-	3
AMERICA, SOUTH - AMÉRIQUE DU SUD									
Colombia - Colombie <sup>3</sup>									
2020									
Total .....	1 490	590	478	250	93	49	10	11	9
0 - 14 .....	36	36	-	-	-	-	-	-	-



**14. Legally induced abortions by age and number of previous live births of women: latest available year, 2012 - 2021**  
**Avortements provoqués légalement selon l'âge de la femme et selon le nombre des naissances vivantes précédentes :**  
**dernière année disponible, 2012 - 2021 (continued - suite)**

Continent, country or area, year and age	Number of previous live births								
	Nombre des naissances vivantes précédentes								
Continent, pays ou zone, année et âge	Total	0	1	2	3	4	5	6+	Unknown - Inconnu
AMERICA, SOUTH - AMÉRIQUE DU SUD									
Colombia - Colombie <sup>3</sup>									
2020									
15 - 19 .....	269	207	57	5	-	-	-	-	-
20 - 24 .....	448	197	160	75	9	7	-	-	-
25 - 29 .....	336	84	120	84	30	14	3	1	-
30 - 34 .....	209	39	77	46	27	13	4	3	-
35 - 39 .....	123	20	41	27	19	11	1	4	-
40 - 44 .....	56	7	21	13	6	4	2	3	-
45 - 49 .....	4	-	2	-	2	-	-	-	-
50 + .....	-	-	-	-	-	-	-	-	-
Unknown - Inconnu .....	9	-	-	-	-	-	-	-	9
Ecuador - Équateur <sup>4</sup>									
2020									
Total .....	18 520	...	...	...	...	...	...	...	...
0 - 14 .....	185	...	...	...	...	...	...	...	...
15 - 19 .....	2 181	...	...	...	...	...	...	...	...
20 - 24 .....	3 968	...	...	...	...	...	...	...	...
25 - 29 .....	4 323	...	...	...	...	...	...	...	...
30 - 34 .....	3 709	...	...	...	...	...	...	...	...
35 - 39 .....	2 706	...	...	...	...	...	...	...	...
40 - 44 .....	1 216	...	...	...	...	...	...	...	...
45 - 49 .....	224	...	...	...	...	...	...	...	...
50 + .....	8	...	...	...	...	...	...	...	...
Uruguay									
2020									
Total .....	9 915	...	...	...	...	...	...	...	...
0 - 14 .....	47	...	...	...	...	...	...	...	...
15 - 19 .....	1 258	...	...	...	...	...	...	...	...
20 - 24 .....	2 858	...	...	...	...	...	...	...	...
25 - 29 .....	2 506	...	...	...	...	...	...	...	...
30 - 34 .....	1 687	...	...	...	...	...	...	...	...
35 - 44 .....	1 532	...	...	...	...	...	...	...	...
45 + .....	27	...	...	...	...	...	...	...	...
ASIA - ASIE									
Armenia - Arménie									
2018									
Total .....	10 404	...	...	...	...	...	...	...	...
0 - 14 .....	-	...	...	...	...	...	...	...	...
15 - 29 .....	436	...	...	...	...	...	...	...	...
30 - 44 .....	7 558	...	...	...	...	...	...	...	...
45 + .....	2 410	...	...	...	...	...	...	...	...
Azerbaijan - Azerbaïdjan									
2018									
Total .....	36 141	...	...	...	...	...	...	...	...
0 - 14 .....	-	...	...	...	...	...	...	...	...
15 - 19 .....	1 238	...	...	...	...	...	...	...	...
20 - 24 .....	7 545	...	...	...	...	...	...	...	...
25 - 29 .....	11 578	...	...	...	...	...	...	...	...
30 - 34 .....	10 293	...	...	...	...	...	...	...	...
35 - 49 .....	5 435	...	...	...	...	...	...	...	...
50 + .....	52	...	...	...	...	...	...	...	...
Unknown - Inconnu .....	-	...	...	...	...	...	...	...	...
China, Hong Kong SAR - Chine, Hong Kong RAS									
2020									
Total .....	10 847	4 701	2 381	3 023	634	81	20	7	-
0 - 14 .....	18	18	-	-	-	-	-	-	-
15 - 19 .....	616	589	21	5	1	-	-	-	-
20 - 24 .....	1 572	1 326	164	73	9	-	-	-	-
25 - 29 .....	2 094	1 281	399	345	62	5	1	1	-
30 - 34 .....	2 567	871	656	828	184	21	6	1	-
35 - 39 .....	2 547	456	728	1 086	244	22	8	3	-
40 - 44 .....	1 279	143	373	613	119	26	3	2	-
45 - 49 .....	139	13	35	68	14	7	2	-	-

**14. Legally induced abortions by age and number of previous live births of women: latest available year, 2012 - 2021**  
**Avortements provoqués légalement selon l'âge de la femme et selon le nombre des naissances vivantes précédentes :**  
**dernière année disponible, 2012 - 2021 (continued - suite)**

Continent, country or area, year and age	Number of previous live births								Unknown - Inconnu
	Nombre des naissances vivantes précédentes								
Continent, pays ou zone, année et âge	Total	0	1	2	3	4	5	6+	
ASIA - ASIE									
China, Hong Kong SAR - Chine, Hong Kong RAS									
2020									
50 + .....	15	4	5	5	1	-	-	-	-
Unknown - Inconnu .....	-	-	-	-	-	-	-	-	-
Georgia - Géorgie									
2021									
Total .....	17 774	...	...	...	...	...	...	...	...
0 - 19 .....	444	...	...	...	...	...	...	...	...
20 - 44 .....	17 183	...	...	...	...	...	...	...	...
45 + .....	147	...	...	...	...	...	...	...	...
Israel - Israël <sup>5</sup>									
2020									
Total .....	16 492	6 253	2 168	3 611	2 817	1 063	326	254	...
0 - 14 .....	21	21	-	-	-	-	-	-	...
15 - 19 .....	1 110	1 077	29	4	-	-	-	-	...
20 - 24 .....	2 841	2 251	336	171	65	15	3	-	...
25 - 29 .....	3 594	1 710	587	787	375	98	28	9	...
30 - 34 .....	3 658	778	657	1 080	727	278	92	46	...
35 - 39 .....	3 345	305	385	1 046	1 008	371	136	94	...
40 - 44 .....	1 690	101	155	469	549	265	60	91	...
45 - 49 .....	218	6	16	54	88	35	6	13	...
50 + .....	7	-	2	-	2	1	1	1	...
Unknown - Inconnu .....	8	4	1	-	3	-	-	-	...
Japan - Japon									
2020									
Total .....	141 433	...	...	...	...	...	...	...	...
0 - 14 .....	127	...	...	...	...	...	...	...	...
15 - 19 .....	10 182	...	...	...	...	...	...	...	...
20 - 24 .....	35 434	...	...	...	...	...	...	...	...
25 - 29 .....	28 622	...	...	...	...	...	...	...	...
30 - 34 .....	26 555	...	...	...	...	...	...	...	...
35 - 39 .....	25 993	...	...	...	...	...	...	...	...
40 - 44 .....	13 187	...	...	...	...	...	...	...	...
45 - 49 .....	1 319	...	...	...	...	...	...	...	...
50 + .....	10	...	...	...	...	...	...	...	...
Unknown - Inconnu .....	4	...	...	...	...	...	...	...	...
Kyrgyzstan - Kirghizstan <sup>6</sup>									
2021									
Total .....	17 075	...	...	...	...	...	...	...	...
0 - 14 .....	1	...	...	...	...	...	...	...	...
15 - 19 .....	971	...	...	...	...	...	...	...	...
20 - 24 .....	3 681	...	...	...	...	...	...	...	...
25 - 29 .....	4 394	...	...	...	...	...	...	...	...
30 - 34 .....	4 026	...	...	...	...	...	...	...	...
35 - 39 .....	2 868	...	...	...	...	...	...	...	...
40 - 44 .....	1 039	...	...	...	...	...	...	...	...
45 - 49 .....	95	...	...	...	...	...	...	...	...
50 + .....	-	...	...	...	...	...	...	...	...
Mongolia - Mongolie									
2021									
Total .....	12 043	...	...	...	...	...	...	...	...
0 - 14 .....	35	...	...	...	...	...	...	...	...
15 - 19 .....	618	...	...	...	...	...	...	...	...
20 - 24 .....	1 941	...	...	...	...	...	...	...	...
25 - 29 .....	2 694	...	...	...	...	...	...	...	...
30 - 34 .....	3 313	...	...	...	...	...	...	...	...
35 - 39 .....	2 294	...	...	...	...	...	...	...	...
40 - 44 .....	1 052	...	...	...	...	...	...	...	...
45 - 49 .....	95	...	...	...	...	...	...	...	...
50 + .....	1	...	...	...	...	...	...	...	...
Tajikistan - Tadjikistan									
2017									
Total .....	13 963	...	...	...	...	...	...	...	...
0 - 14 .....	-	...	...	...	...	...	...	...	...
15 - 17 .....	8	...	...	...	...	...	...	...	...
18 - 19 .....	1 068	...	...	...	...	...	...	...	...
20 - 34 .....	10 085	...	...	...	...	...	...	...	...
35 + .....	2 802	...	...	...	...	...	...	...	...

**14. Legally induced abortions by age and number of previous live births of women: latest available year, 2012 - 2021**  
**Avortements provoqués légalement selon l'âge de la femme et selon le nombre des naissances vivantes précédentes :**  
**dernière année disponible, 2012 - 2021 (continued - suite)**

Continent, country or area, year and age Continent, pays ou zone, année et âge	Number of previous live births Nombre des naissances vivantes précédentes								
	Total	0	1	2	3	4	5	6+	Unknown - Inconnu
ASIA - ASIE									
Uzbekistan - Ouzbékistan									
2020									
Total.....	37 337	6 046	8 587	9 764	8 562	3 454	701	122	101
0 - 14.....	1	-	1	-	-	-	-	-	-
15 - 19.....	1 538	870	337	185	117	26	3	-	-
20 - 24.....	11 551	2 765	3 448	3 031	1 850	388	35	-	34
25 - 29.....	12 557	1 628	3 067	3 605	3 153	888	154	10	52
30 - 34.....	6 927	472	1 166	1 890	2 034	1 100	205	45	15
35 - 39.....	3 805	284	459	827	1 111	859	233	32	-
40 - 44.....	915	26	107	222	286	177	67	30	-
45 - 49.....	42	1	2	4	10	16	4	5	-
50 +.....	1	-	-	-	1	-	-	-	-
EUROPE									
Åland Islands - Îles d'Åland									
2012									
Total.....	60	31	12	10	5	-	2	-	...
0 - 14.....	-	-	-	-	-	-	-	-	...
15 - 19.....	9	9	-	-	-	-	-	-	...
20 - 24.....	15	11	3	1	-	-	-	-	...
25 - 29.....	17	6	4	4	1	-	2	-	...
30 - 34.....	7	2	1	3	1	-	-	-	...
35 - 39.....	7	1	3	1	2	-	-	-	...
40 - 44.....	5	2	1	1	1	-	-	-	...
45 - 49.....	-	-	-	-	-	-	-	-	...
50 +.....	-	-	-	-	-	-	-	-	...
2020									
Total.....	62	...	...	...	...	...	...	...	...
0 - 14.....	-	...	...	...	...	...	...	...	...
15 - 19.....	7	...	...	...	...	...	...	...	...
20 - 24.....	8	...	...	...	...	...	...	...	...
25 - 29.....	8	...	...	...	...	...	...	...	...
30 - 34.....	16	...	...	...	...	...	...	...	...
35 - 39.....	15	...	...	...	...	...	...	...	...
40 - 44.....	7	...	...	...	...	...	...	...	...
45 - 49.....	1	...	...	...	...	...	...	...	...
50 +.....	-	...	...	...	...	...	...	...	...
Albania - Albanie									
2020									
Total.....	873	178	171	303	90	32	6	2	91
0 - 14.....	-	-	-	-	-	-	-	-	-
15 - 19.....	13	11	1	1	-	-	-	-	-
20 - 24.....	124	68	30	17	4	5	-	-	-
25 - 29.....	182	51	60	53	14	4	-	-	-
30 - 34.....	204	27	42	102	26	6	1	-	-
35 - 39.....	156	13	24	81	20	11	5	2	-
40 - 44.....	88	4	11	42	25	6	-	-	-
45 - 49.....	5	-	-	4	1	-	-	-	-
50 +.....	1	-	-	1	-	-	-	-	-
Unknown - Inconnu.....	100	4	3	2	-	-	-	-	91
Belarus - Bélarus									
2021									
Total.....	16 861	...	...	...	...	...	...	...	...
0 - 15.....	5	...	...	...	...	...	...	...	...
15 - 19.....	587	...	...	...	...	...	...	...	...
20 - 34.....	10 843	...	...	...	...	...	...	...	...
35 +.....	5 426	...	...	...	...	...	...	...	...
Bulgaria - Bulgarie									
2020									
Total.....	19 328	...	...	...	...	...	...	...	...
0 - 14.....	103	...	...	...	...	...	...	...	...
15 - 19.....	1 550	...	...	...	...	...	...	...	...
20 - 24.....	3 311	...	...	...	...	...	...	...	...
25 - 29.....	4 515	...	...	...	...	...	...	...	...
30 - 34.....	4 879	...	...	...	...	...	...	...	...
35 - 39.....	3 476	...	...	...	...	...	...	...	...

**14. Legally induced abortions by age and number of previous live births of women: latest available year, 2012 - 2021**  
**Avortements provoqués légalement selon l'âge de la femme et selon le nombre des naissances vivantes précédentes :**  
**dernière année disponible, 2012 - 2021 (continued - suite)**

Continent, country or area, year and age Continent, pays ou zone, année et âge	Number of previous live births Nombre des naissances vivantes précédentes								
	Total	0	1	2	3	4	5	6+	Unknown - Inconnu
EUROPE									
Bulgaria - Bulgarie									
2020									
40 - 44 .....	1 368	...	...	...	...	...	...	...	...
45 - 49 .....	115	...	...	...	...	...	...	...	...
50 + .....	11	...	...	...	...	...	...	...	...
Croatia - Croatie									
2020									
Total .....	2 594	627	429	564	293	70	37	45	529
0 - 14 .....	-	-	-	-	-	-	-	-	-
15 - 19 .....	149	96	17	2	-	-	-	-	34
20 - 24 .....	424	231	55	23	19	5	1	-	90
25 - 29 .....	511	147	105	84	48	12	7	4	104
30 - 34 .....	600	83	108	167	88	17	10	14	113
35 - 39 .....	627	50	105	203	96	25	11	17	120
40 - 44 .....	257	20	37	74	36	9	7	10	64
45 - 49 .....	25	-	2	10	6	2	1	-	4
50 + .....	1	-	-	1	-	-	-	-	-
Czechia - Tchéquie									
2020									
Total .....	16 886	4 663	4 411	5 359	1 658	502	181	112	...
0 - 14 .....	26	25	1	-	-	-	-	-	...
15 - 19 .....	981	811	152	17	1	-	-	-	...
20 - 24 .....	2 565	1 354	718	386	82	21	4	-	...
25 - 29 .....	3 855	1 251	1 209	961	272	103	35	24	...
30 - 34 .....	3 949	713	1 103	1 423	463	147	62	38	...
35 - 39 .....	3 410	364	824	1 549	485	116	44	28	...
40 - 44 .....	1 867	133	368	908	304	103	32	19	...
45 - 49 .....	229	11	36	113	50	12	4	3	...
50 + .....	4	1	-	2	1	-	-	-	...
Denmark - Danemark <sup>7</sup>									
2014									
Total .....	15 097	...	...	...	...	...	...	...	...
0 - 19 .....	2 051	...	...	...	...	...	...	...	...
20 - 24 .....	4 023	...	...	...	...	...	...	...	...
25 - 29 .....	3 324	...	...	...	...	...	...	...	...
30 - 34 .....	2 609	...	...	...	...	...	...	...	...
35 - 39 .....	2 045	...	...	...	...	...	...	...	...
40 - 44 .....	967	...	...	...	...	...	...	...	...
45 + .....	78	...	...	...	...	...	...	...	...
Estonia - Estonie <sup>8</sup>									
2019									
Total .....	3 741	1 119	978	1 064	437	95	31	17	...
0 - 14 .....	4	4	-	-	-	-	-	-	...
15 - 19 .....	259	229	26	4	-	-	-	-	...
20 - 24 .....	678	427	183	58	9	1	-	-	...
25 - 29 .....	821	283	254	185	79	14	5	1	...
30 - 34 .....	909	117	261	342	151	27	6	5	...
35 - 39 .....	717	43	179	311	133	33	13	5	...
40 - 44 .....	309	15	68	142	55	18	7	4	...
45 - 49 .....	43	-	7	22	10	2	-	2	...
50 + .....	-	-	-	-	-	-	-	-	...
Unknown - Inconnu .....	1	1	-	-	-	-	-	-	...
Faroe Islands - Îles Féroé									
2016									
Total .....	26	...	...	...	...	...	...	...	...
0 - 14 .....	-	...	...	...	...	...	...	...	...
15 - 19 .....	3	...	...	...	...	...	...	...	...
20 - 24 .....	6	...	...	...	...	...	...	...	...
25 - 29 .....	7	...	...	...	...	...	...	...	...
30 - 34 .....	3	...	...	...	...	...	...	...	...
35 - 39 .....	6	...	...	...	...	...	...	...	...
40 - 44 .....	-	...	...	...	...	...	...	...	...
45 - 49 .....	1	...	...	...	...	...	...	...	...
50 + .....	-	...	...	...	...	...	...	...	...
Finland - Finlande									
2019									
Total .....	8 707	3 765	1 626	1 662	743	250	80	53	528
0 - 14 .....	19	17	-	-	-	-	-	-	2
15 - 19 .....	914	788	42	2	-	-	-	-	82

**14. Legally induced abortions by age and number of previous live births of women: latest available year, 2012 - 2021**  
**Avortements provoqués légalement selon l'âge de la femme et selon le nombre des naissances vivantes précédentes :**  
**dernière année disponible, 2012 - 2021 (continued - suite)**

Continent, country or area, year and age	Number of previous live births								
	Nombre des naissances vivantes précédentes								
Continent, pays ou zone, année et âge	Total	0	1	2	3	4	5	6+	Unknown - Inconnu
EUROPE									
Finland - Finlande									
2019									
20 - 24 .....	2 093	1 417	326	134	26	2	-	-	188
25 - 29 .....	2 070	887	476	381	144	29	7	2	144
30 - 34 .....	1 811	436	415	524	244	81	26	13	72
35 - 39 .....	1 301	169	263	452	239	87	30	27	34
40 - 44 .....	459	48	97	154	83	46	15	11	5
45 - 49 .....	39	3	7	14	7	5	2	-	1
50 + .....	-	-	-	-	-	-	-	-	-
Unknown - Inconnu .....	1	-	-	1	-	-	-	-	-
Germany - Allemagne									
2019									
Total .....	100 893	40 537	22 510	24 124	9 229	2 929	985	579	...
0 - 14 .....	294	294	-	...	...	...	...	...	...
15 - 19 .....	2 392	2 296	88	...	...	...	...	...	...
20 - 24 .....	4 673	4 063	511	...	...	...	...	...	...
25 - 29 .....	19 780	13 133	4 000	...	...	...	...	...	...
30 - 34 .....	23 511	10 349	5 898	...	...	...	...	...	...
35 - 39 .....	24 043	6 303	6 087	...	...	...	...	...	...
40 - 44 .....	18 134	3 047	4 157	...	...	...	...	...	...
45 - 49 .....	7 444	964	1 641	...	...	...	...	...	...
50 + .....	607	85	124	...	...	...	...	...	...
Unknown - Inconnu .....	15	3	4	...	...	...	...	...	...
2020									
Total .....	99 948	40 663	22 001	23 700	9 279	2 804	956	545	...
0 - 14 .....	264	...	...	...	...	...	...	...	...
15 - 19 .....	6 892	...	...	...	...	...	...	...	...
20 - 24 .....	19 113	...	...	...	...	...	...	...	...
25 - 29 .....	22 593	...	...	...	...	...	...	...	...
30 - 34 .....	24 370	...	...	...	...	...	...	...	...
35 - 39 .....	18 655	...	...	...	...	...	...	...	...
40 - 44 .....	7 411	...	...	...	...	...	...	...	...
45 - 49 .....	627	...	...	...	...	...	...	...	...
50 + .....	23	...	...	...	...	...	...	...	...
Hungary - Hongrie									
2013									
Total .....	34 891	9 707	8 781	8 536	4 632	1 821	808	606	-
0 - 14 .....	168	165	3	-	-	-	-	-	-
15 - 19 .....	4 423	3 395	869	132	25	2	-	-	-
20 - 24 .....	7 335	3 135	2 182	1 309	542	134	28	5	-
25 - 29 .....	6 935	1 622	1 902	1 692	1 007	450	173	89	-
30 - 34 .....	6 839	837	1 737	2 032	1 229	520	277	207	-
35 - 39 .....	6 624	451	1 528	2 331	1 325	521	240	228	-
40 - 44 .....	2 406	94	526	976	470	184	86	70	-
45 - 49 .....	160	8	34	63	34	10	4	7	-
50 + .....	1	-	-	1	-	-	-	-	-
Unknown - Inconnu .....	-	-	-	-	-	-	-	-	-
2014									
Total .....	32 663	...	...	...	...	...	...	...	...
0 - 14 .....	161	...	...	...	...	...	...	...	...
15 - 19 .....	4 245	...	...	...	...	...	...	...	...
20 - 24 .....	7 109	...	...	...	...	...	...	...	...
25 - 29 .....	6 562	...	...	...	...	...	...	...	...
30 - 34 .....	6 035	...	...	...	...	...	...	...	...
35 - 39 .....	6 066	...	...	...	...	...	...	...	...
40 - 44 .....	2 325	...	...	...	...	...	...	...	...
45 - 49 .....	157	...	...	...	...	...	...	...	...
50 + .....	3	...	...	...	...	...	...	...	...
Unknown - Inconnu .....	-	...	...	...	...	...	...	...	...
Italy - Italie									
2020									
Total .....	65 757	25 794	14 820	17 309	5 793	1 370	303	148	220
0 - 14 .....	120	120	-	-	-	-	-	-	-
15 - 19 .....	4 098	3 768	259	41	6	-	-	1	23
20 - 24 .....	10 725	7 556	2 080	849	168	28	4	2	38
25 - 29 .....	13 236	6 152	3 265	2 789	777	168	36	13	36
30 - 34 .....	15 155	4 308	3 747	4 832	1 720	385	82	41	40
35 - 39 .....	14 216	2 596	3 474	5 552	1 930	455	117	60	32
40 - 44 .....	7 290	1 117	1 808	2 885	1 080	307	56	21	16

**14. Legally induced abortions by age and number of previous live births of women: latest available year, 2012 - 2021**  
**Avortements provoqués légalement selon l'âge de la femme et selon le nombre des naissances vivantes précédentes :**  
**dernière année disponible, 2012 - 2021 (continued - suite)**

Continent, country or area, year and age Continent, pays ou zone, année et âge	Number of previous live births Nombre des naissances vivantes précédentes								
	Total	0	1	2	3	4	5	6+	Unknown - Inconnu
<b>EUROPE</b>									
<b>Italy - Italie</b>									
2020									
45 - 49 .....	816	152	172	337	110	26	8	8	3
50 + .....	34	15	5	10	1	1	-	2	-
Unknown - Inconnu .....	67	10	10	14	1	-	-	-	32
<b>Latvia - Lettonie</b>									
2020									
Total .....	2 848	...	...	...	...	...	...	...	...
0 - 14 .....	2	...	...	...	...	...	...	...	...
15 - 19 .....	144	...	...	...	...	...	...	...	...
20 - 24 .....	379	...	...	...	...	...	...	...	...
25 - 29 .....	636	...	...	...	...	...	...	...	...
30 - 34 .....	760	...	...	...	...	...	...	...	...
35 - 39 .....	650	...	...	...	...	...	...	...	...
40 - 44 .....	247	...	...	...	...	...	...	...	...
45 - 49 .....	29	...	...	...	...	...	...	...	...
50 + .....	1	...	...	...	...	...	...	...	...
Unknown - Inconnu .....	-	...	...	...	...	...	...	...	...
<b>Lithuania - Lituanie</b>									
2017									
Total .....	4 294	-	-	-	-	-	-	-	4 294
0 - 14 .....	1	-	-	-	-	-	-	-	1
15 - 19 .....	226	-	-	-	-	-	-	-	226
20 - 24 .....	736	-	-	-	-	-	-	-	736
25 - 29 .....	992	-	-	-	-	-	-	-	992
30 - 34 .....	987	-	-	-	-	-	-	-	987
35 - 39 .....	889	-	-	-	-	-	-	-	889
40 - 44 .....	401	-	-	-	-	-	-	-	401
45 - 49 .....	62	-	-	-	-	-	-	-	62
50 + .....	...	-	-	-	-	-	-	-	...
Unknown - Inconnu .....	-	-	-	-	-	-	-	-	-
2020									
Total .....	2 794	...	...	...	...	...	...	...	...
0 - 14 .....	2	...	...	...	...	...	...	...	...
15 - 19 .....	120	...	...	...	...	...	...	...	...
20 - 24 .....	447	...	...	...	...	...	...	...	...
25 - 29 .....	580	...	...	...	...	...	...	...	...
30 - 34 .....	634	...	...	...	...	...	...	...	...
35 - 39 .....	662	...	...	...	...	...	...	...	...
40 - 44 .....	315	...	...	...	...	...	...	...	...
45 - 49 .....	34	...	...	...	...	...	...	...	...
50 + .....	-	...	...	...	...	...	...	...	...
Unknown - Inconnu .....	-	...	...	...	...	...	...	...	...
<b>Poland - Pologne<sup>9</sup></b>									
2019									
Total .....	1 110	...	...	...	...	...	...	...	...
0 - 19 .....	36	...	...	...	...	...	...	...	...
20 - 24 .....	84	...	...	...	...	...	...	...	...
25 - 29 .....	212	...	...	...	...	...	...	...	...
30 - 34 .....	337	...	...	...	...	...	...	...	...
35 + .....	441	...	...	...	...	...	...	...	...
<b>Portugal</b>									
2020									
Total .....	14 075	6 305	3 909	2 795	776	214	51	25	...
0 - 14 .....	30	30	-	-	-	-	-	-	...
15 - 19 .....	1 122	1 053	62	6	1	-	-	-	...
20 - 24 .....	3 277	2 317	760	164	34	1	1	-	...
25 - 29 .....	3 272	1 537	1 048	536	118	28	4	1	...
30 - 34 .....	2 804	795	935	765	220	72	11	6	...
35 - 39 .....	2 325	435	716	805	268	72	20	9	...
40 - 44 .....	1 146	126	352	487	122	37	14	8	...
45 - 49 .....	92	8	36	31	11	4	1	1	...
50 + .....	-	-	-	-	-	-	-	-	...
Unknown - Inconnu .....	7	4	-	1	2	-	-	-	...
<b>Republic of Moldova - République de Moldova</b>									
2020									
Total .....	8 294	...	...	...	...	...	...	...	...
0 - 14 .....	6	...	...	...	...	...	...	...	...

**14. Legally induced abortions by age and number of previous live births of women: latest available year, 2012 - 2021**  
**Avortements provoqués légalement selon l'âge de la femme et selon le nombre des naissances vivantes précédentes :**  
**dernière année disponible, 2012 - 2021 (continued - suite)**

Continent, country or area, year and age Continent, pays ou zone, année et âge	Number of previous live births Nombre des naissances vivantes précédentes									Unknown - Inconnu
	Total	0	1	2	3	4	5	6+		
EUROPE										
Republic of Moldova - République de Moldova										
2020										
15 - 19 .....	499	...	...	...	...	...	...	...	...	...
20 - 34 .....	5 399	...	...	...	...	...	...	...	...	...
35 + .....	2 390	...	...	...	...	...	...	...	...	...
Romania - Roumanie										
2020										
Total .....	31 889	...	...	...	...	...	...	...	...	...
0 - 14 .....	188	...	...	...	...	...	...	...	...	...
15 - 19 .....	2 747	...	...	...	...	...	...	...	...	...
20 - 24 .....	5 782	...	...	...	...	...	...	...	...	...
25 - 29 .....	6 896	...	...	...	...	...	...	...	...	...
30 - 34 .....	7 660	...	...	...	...	...	...	...	...	...
35 - 39 .....	5 469	...	...	...	...	...	...	...	...	...
40 - 44 .....	2 838	...	...	...	...	...	...	...	...	...
45 - 49 .....	289	...	...	...	...	...	...	...	...	...
50 + .....	20	...	...	...	...	...	...	...	...	...
Russian Federation - Fédération de Russie										
2013										
Total .....	1 012 399	...	...	...	...	...	...	...	...	...
0 - 14 .....	474	...	...	...	...	...	...	...	...	...
15 - 19 .....	47 732	...	...	...	...	...	...	...	...	...
20 - 24 .....	203 802	...	...	...	...	...	...	...	...	...
25 - 29 .....	285 859	...	...	...	...	...	...	...	...	...
30 - 34 .....	242 437	...	...	...	...	...	...	...	...	...
35 - 39 .....	165 856	...	...	...	...	...	...	...	...	...
40 - 44 .....	61 059	...	...	...	...	...	...	...	...	...
45 - 49 .....	5 029	...	...	...	...	...	...	...	...	...
50 + .....	151	...	...	...	...	...	...	...	...	...
Serbia - Serbie <sup>10</sup>										
2020										
Total .....	8 005	2 210	1 637	2 701	960	336	99	62	...	...
0 - 14 .....	-	-	-	-	-	-	-	-	...	...
15 - 19 .....	254	201	40	10	2	1	-	-	...	...
20 - 24 .....	1 031	584	211	160	49	24	3	-	...	...
25 - 29 .....	1 679	584	403	434	151	75	17	15	...	...
30 - 34 .....	1 958	383	386	775	267	90	41	16	...	...
35 - 39 .....	2 020	318	417	831	321	89	25	19	...	...
40 - 44 .....	947	121	162	438	153	50	11	12	...	...
45 - 49 .....	110	19	16	50	17	6	2	-	...	...
50 + .....	6	-	2	3	-	1	-	-	...	...
Slovakia - Slovaquie										
2019										
Total .....	6 682	1 928	1 808	1 832	699	194	92	129	...	...
0 - 14 .....	6	6	-	-	-	-	-	-	...	...
15 - 19 .....	482	359	100	22	1	-	-	-	...	...
20 - 24 .....	1 136	532	349	168	69	14	3	1	...	...
25 - 29 .....	1 439	452	420	344	157	33	19	14	...	...
30 - 34 .....	1 576	360	430	478	174	59	33	42	...	...
35 - 39 .....	1 338	166	342	531	186	48	19	46	...	...
40 - 44 .....	651	50	157	268	100	37	16	23	...	...
45 - 49 .....	54	3	10	21	12	3	2	3	...	...
50 + .....	-	-	-	-	-	-	-	-	...	...
Slovenia - Slovénie <sup>11</sup>										
2020										
Total .....	2 945	937	616	1 032	269	59	18	10	4	4
0 - 14 .....	2	2	-	-	-	-	-	-	-	-
15 - 19 .....	169	148	14	6	-	-	-	-	-	1
20 - 24 .....	418	308	73	25	7	5	-	-	-	-
25 - 29 .....	520	225	131	128	25	7	3	1	-	-
30 - 34 .....	684	144	157	298	68	11	4	1	1	1
35 - 39 .....	788	90	164	403	98	20	6	6	1	1
40 - 44 .....	332	19	71	155	65	15	5	1	1	1
45 - 49 .....	31	1	5	17	6	1	-	1	-	-
50 + .....	1	-	1	-	-	-	-	-	-	-
Unknown - Inconnu .....	-	-	-	-	-	-	-	-	-	-

**14. Legally induced abortions by age and number of previous live births of women: latest available year, 2012 - 2021**  
**Avortements provoqués légalement selon l'âge de la femme et selon le nombre des naissances vivantes précédentes :**  
**dernière année disponible, 2012 - 2021 (continued - suite)**

Continent, country or area, year and age	Number of previous live births								
	Nombre des naissances vivantes précédentes								
Continent, pays ou zone, année et âge	Total	0	1	2	3	4	5	6+	Unknown - Inconnu
EUROPE									
Spain - Espagne									
2020									
Total.....	88 269	40 272	22 337	18 102	5 412	1 533	^613	...	...
0 - 14.....	257	256	1	-	-	-	^	...	...
15 - 19.....	8 407	7 690	648	65	4	-	^	...	...
20 - 24.....	18 288	12 913	3 903	1 200	230	28	^14	...	...
25 - 29.....	19 279	9 346	5 436	3 385	834	228	^50	...	...
30 - 34.....	18 569	5 760	5 486	5 116	1 603	451	^153	...	...
35 - 39.....	15 738	3 139	4 563	5 466	1 840	503	^227	...	...
40 - 44.....	7 057	1 075	2 106	2 614	817	291	^154	...	...
45 +.....	674	93	194	256	84	32	^15	...	...
Sweden - Suède <sup>12</sup>									
2019									
Total.....	36 151	19 334	9 396	^7 163	...	...	...	...	258
0 - 19.....	2 583	2 180	308	^78	...	...	...	...	17
20 - 24.....	6 886	4 306	1 705	^836	...	...	...	...	39
25 - 29.....	9 823	5 023	2 693	^2 060	...	...	...	...	47
30 - 34.....	8 406	3 879	2 284	^2 178	...	...	...	...	65
35 - 39.....	5 728	2 624	1 621	^1 433	...	...	...	...	50
40 +.....	2 714	1 321	784	^578	...	...	...	...	31
Unknown - Inconnu.....	11	1	1	^	...	...	...	...	9
Switzerland - Suisse <sup>13</sup>									
2020									
Total.....	10 775	2 606	853	1 020	358	107	...	...	5 831
0 - 14.....	11	3	-	-	-	-	...	...	8
15 - 19.....	696	322	8	-	-	-	...	...	366
20 - 24.....	1 933	788	77	36	4	-	...	...	1 028
25 - 29.....	2 471	750	211	149	50	10	...	...	1 301
30 - 34.....	2 545	445	251	309	109	29	...	...	1 402
35 - 39.....	2 029	213	206	344	108	37	...	...	1 121
40 - 44.....	966	74	84	167	77	27	...	...	537
45 - 49.....	103	6	12	13	7	4	...	...	61
50 +.....	8	-	1	1	1	-	...	...	5
Unknown - Inconnu.....	13	5	3	1	2	-	...	...	2
Ukraine <sup>14</sup>									
2020									
Total.....	64 893	...	...	...	...	...	...	...	...
0 - 14.....	35	...	...	...	...	...	...	...	...
15 +.....	2 571	...	...	...	...	...	...	...	...
Unknown - Inconnu.....	62 287	...	...	...	...	...	...	...	...
United Kingdom of Great Britain and Northern Ireland - Royaume-Uni de Grande-Bretagne et d'Irlande du Nord <sup>15</sup>									
2016									
Total.....	197 659	...	...	...	...	...	...	...	...
0 - 14.....	492	...	...	...	...	...	...	...	...
15 - 19.....	25 761	...	...	...	...	...	...	...	...
20 - 24.....	53 834	...	...	...	...	...	...	...	...
25 - 29.....	49 248	...	...	...	...	...	...	...	...
30 - 34.....	36 146	...	...	...	...	...	...	...	...
35 - 39.....	23 219	...	...	...	...	...	...	...	...
40 - 44.....	8 181	...	...	...	...	...	...	...	...
45 - 49.....	749	...	...	...	...	...	...	...	...
50 +.....	29	...	...	...	...	...	...	...	...
Unknown - Inconnu.....	-	...	...	...	...	...	...	...	...
OCEANIA - OCÉANIE									
Guam <sup>16</sup>									
2015									
Total.....	263	...	...	...	...	...	...	...	...
0 - 14.....	-	...	...	...	...	...	...	...	...
15 - 19.....	20	...	...	...	...	...	...	...	...
20 - 24.....	89	...	...	...	...	...	...	...	...
25 - 29.....	60	...	...	...	...	...	...	...	...
30 - 34.....	52	...	...	...	...	...	...	...	...
35 - 39.....	27	...	...	...	...	...	...	...	...



**14. Legally induced abortions by age and number of previous live births of women: latest available year, 2012 - 2021**  
**Avortements provoqués légalement selon l'âge de la femme et selon le nombre des naissances vivantes précédentes :**  
**dernière année disponible, 2012 - 2021 (continued - suite)**

Continent, country or area, year and age	Number of previous live births								Unknown - Inconnu
	Nombre des naissances vivantes précédentes								
Continent, pays ou zone, année et âge	Total	0	1	2	3	4	5	6+	
OCEANIA - OCÉANIE									
Guam <sup>16</sup>									
2015									
40 - 44 .....	12	...	...	...	...	...	...	...	...
45 - 49 .....	2	...	...	...	...	...	...	...	...
50 + .....	-	...	...	...	...	...	...	...	...
Unknown - Inconnu .....	1	...	...	...	...	...	...	...	...
New Zealand - Nouvelle-Zélande									
2019									
Total .....	12 948	5 395	2 607	2 899	1 313	449	164	121	...
0 - 14 .....	23	23	-	-	-	-	-	-	...
15 - 19 .....	1 219	1 095	111	13	-	-	-	-	...
20 - 24 .....	3 191	2 045	653	364	99	30	-	-	...
25 - 29 .....	3 397	1 349	787	749	368	100	33	11	...
30 - 34 .....	2 686	615	607	834	392	151	51	36	...
35 - 39 .....	1 720	208	315	668	316	111	57	45	...
40 - 44 .....	642	54	116	253	118	53	23	25	...
45 + .....	70	6	18	18	20	4	-	4	...

**FOOTNOTES - NOTES**

Italics: estimates which are less reliable. - Italiques : estimations moins sûres.

\* Provisional. - Données provisoires.

<sup>a</sup> Indicates an open-ended group, for example 4+. - indique un groupe d'âge ouvert, par exemple 4 ou plus.

<sup>1</sup> Source: Bermuda Hospitals Board (BHB). - Source : Conseil des hôpitaux des Bermudes.

<sup>2</sup> To calculate the total number of abortions, only foetal deaths of less than 22 weeks of gestation were considered. Excluding abortions in the country by women with usual residence outside of the country. Data refer to 'Therapeutic Abortions'. According to Mexican law, only induced abortions, prescribed by medical reasons or induced because of pregnancy coming from sexual aggression, are considered as legal; data refer only to the former. Refers to residence of the mother. - Seuls les morts fœtales survenues à moins de 22 semaines de gestation ont été prises en compte aux fins du calcul du nombre total d'avortements. Hors avortements dans le pays par des femmes avec résidence habituelle en dehors du pays. Les données se rapportent aux « interruptions volontaires de grossesse pour des motifs thérapeutiques ». D'après la loi mexicaine, seuls sont considérés légaux les avortements déclenchés pour des raisons médicales ou parce que la grossesse est le résultat d'une agression sexuelle; les données se réfèrent seulement à la première. Correspond à la résidence de la mère.

<sup>3</sup> The presented data are affected by under-reporting to the civil registration and vital statistics system. - Les données ne sont pas tout à fait représentatives, dans la mesure où les enregistrements à l'état civil et dans le système de statistiques ne sont pas systématiques.

<sup>4</sup> Data refer to abortions registered in hospitals due to pregnancy complications. - Les données renvoient aux avortements enregistrés dans les hôpitaux du fait des complications de la grossesse.

<sup>5</sup> Data refer to applications to commissions for termination of pregnancy and not to authorizations. Includes data for East Jerusalem and Israeli residents in certain other territories under occupation by Israeli military forces since June 1967. - Les données relatives aux avortements provoqués légalement se rapportent aux demandes d'autorisation et non aux autorisations elles-mêmes. Y compris les données pour Jérusalem-Est et les résidents israéliens dans certains autres territoires occupés depuis 1967 par les forces armées israéliennes.

<sup>6</sup> Based on administrative reporting of the Ministry of Health. - Les données reposent sur les rapports administratifs du Ministère de la santé.

<sup>7</sup> Unrevised data. Excluding Faroe Islands and Greenland shown separately, if available. - Les données n'ont pas été révisées. Non compris les îles Féroé et le Groenland, qui font l'objet de rubriques distinctes, si disponible.

<sup>8</sup> Data refer to resident population. - Les données concernent la population résidente.

<sup>9</sup> Based on hospital and polyclinic records. - D'après les registres des hôpitaux et des polycliniques.

<sup>10</sup> Excludes data for Kosovo and Metohia. - Sans les données pour le Kosovo et Metohie.

<sup>11</sup> Source: National Institute of Public Health. - Source: Institut national de la santé publique.

<sup>12</sup> Data refer to abortions by previous deliveries of mother rather than previous live births of mother. - Avortements selon les accouchements précédents de la mère plutôt que selon les naissances vivantes de la mère.

<sup>13</sup> Data refer to termination of pregnancy for women who are Switzerland residents. - Les données portent sur les interruptions de grossesse pratiquées sur des femmes qui résident en Suisse.

<sup>14</sup> The Government of Ukraine has informed the United Nations that it is not in a position to provide statistical data concerning the Autonomous Republic of Crimea and the city of Sevastopol. - Le gouvernement Ukrainien a informé l'ONU qu'il n'est pas en mesure de fournir des données statistiques concernant la République autonome de Crimée et la ville de Sébastopol.

<sup>15</sup> Excluding Channel Islands (Guernsey and Jersey) and Isle of Man, shown separately, if available. Excluding Northern Ireland. - Non compris les îles Anglo-Normandes (Guernesey et Jersey) et l'île de Man, qui font l'objet de rubriques distinctes, si disponible. Non compris l'Irlande du Nord.

<sup>16</sup> Including United States military personnel, their dependants and contract employees. - Y compris les militaires des Etats-Unis, les membres de leur famille les accompagnant et les agents contractuels des Etats-Unis.

**Table 15 - Demographic Yearbook 2021**

Table 15 presents infant deaths and infant mortality rates by urban/rural residence for as many years as possible between 2017 and 2021.

**Description of variables:** Infant deaths are deaths of live-born infants under one year of age.

Statistics on the number of infant deaths are obtained from civil registers unless otherwise noted. Infant mortality rates are, in most instances, calculated from data on registered infant deaths and registered live births for a country or area where civil registration is considered reliable (that is, with an estimated completeness of 90 per cent or more).

The urban/rural classification of infant deaths is that provided by each reporting country or area; it is presumed to be based on the national census definitions of urban population that have been set forth at the end of the technical notes of table 6.

**Rate computation:** Infant mortality rates are the annual number of deaths of infants under one year of age per 1 000 live births (as shown in table 9) in the same year.

Rates by urban/rural residence are the annual number of infant deaths, in the appropriate urban or rural category, per 1 000 corresponding live births (as shown in table 9). These rates have been calculated by the United Nations Statistics Division.

Rates presented in this table have been limited to those countries or areas having at least a total of 30 infant deaths in a given year and for which the quality code is represented by a "C" or a symbol "I".

**Reliability of data:** Each country or area has been asked to indicate the estimated completeness of the infant deaths recorded in its civil register. These national assessments are indicated by the quality codes "C", "U" and "I" that appear in the first column of this table.

"C" indicates that the data are estimated to be virtually complete, that is, representing at least 90 per cent of the infant deaths occurring each year, while "U" indicates that data are estimated to be incomplete that is, representing less than 90 per cent of the infant deaths occurring each year. The code "I" indicates that the source of data is not civil registration, but it is still considered reliable. The code "..." indicates that no information was provided regarding completeness.

Data from civil registers that are reported as incomplete or of unknown completeness (coded "U" or "...") are considered unreliable. They appear in italics in this table; rates are not computed for data so coded.

**Limitations:** Statistics on infant deaths are subject to the same qualifications as have been set forth for vital statistics and particularly for death statistics discussed in section 4 of the Technical Notes.

The reliability of the data, an indication of which is described above, is an important factor in considering the limitations. In addition, some infant deaths are tabulated by date of registration and not by date of occurrence; these have been indicated by a plus sign "+". Whenever the lag between the date of occurrence and date of registration is prolonged and, therefore, a large proportion of the infant-death registrations are delayed, infant-death statistics for any given year may be seriously affected.

Another factor that limits international comparability is the practice of some countries or areas not to include in infant-death statistics infants who were born alive but died before the registration of the birth or within the first 24 hours of life, thus underestimating the total number of infant deaths. Statistics of this type are footnoted.

The method of reckoning age at death for infants may also introduce non-comparability. If year alone, rather than completed minutes, hours, days and months elapsed since birth, is used to calculate age at time of death, many of the infants who died during the eleventh month of life and some of those who died at younger ages will be classified as having completed one year of age and thus be excluded. The effect would be to underestimate the number of infant deaths. Information on this factor is given in footnotes when known. Reckoning of infant age is further discussed in the technical notes for table 16.

In addition, infant mortality rates are subject to the limitations of the data on live births that have been used as denominators for these rates. These have been set forth in the technical notes for table 9.

Because the two components of the infant mortality rate, infant deaths in the numerator and live births in the denominator, are both obtained from systems of civil registration, the limitations which affect live birth statistics are very similar to those which have been mentioned above in connection with the infant death statistics. It is important to consider the reliability of the data (the completeness of registration) and the method of tabulation (by date of occurrence or by date of registration) of live birth statistics as well as infant death statistics, both of which are used to calculate infant mortality rates. The quality code and use of italics to indicate unreliable data presented in this table refer only to infant deaths. Similarly, the indication of the basis of tabulation (the use of the symbol "+" to indicate data tabulated by date of registration) presented in this table also refers only to infant deaths. Table 9 provides the corresponding information for live births.

If the registration of infant deaths is more complete than the registration of live births, then infant mortality rates would be biased upwards. If, however, the registration of live births is more complete than registration of infant deaths, infant mortality rates would be biased downwards.

Infant mortality rates may be seriously affected by the practice of some countries or areas of not considering infants that were born alive but died before the registration of the birth or within the first 24 hours of life as live birth and subsequently infant death. Although this practice results in both the number of infant deaths in the numerator and the number of live births in the denominator being underestimated, its impact is greater on the numerator of the infant mortality rate. As a result, this practice causes infant mortality rates to be biased downwards.

Infant mortality rates will also be underestimated if the method of reckoning age at death results in an underestimation of the number of infant deaths. This point has been discussed above.

Because of all these factors care should be taken in comparing infant mortality rates.

With respect to the method of calculating infant mortality rates used in this table, it should be noted that no adjustment was made to take account of the fact that a proportion of the infant deaths that occur during a given year are deaths of infants that were born during the preceding year and hence are not taken from the universe of births used to compute the rates. However, unless the number of live births or infant deaths is changing rapidly, the error involved is insignificant.

The comparability of data by urban/rural residence is affected by the national definitions of urban and rural used in tabulating these data. It is assumed, in the absence of specific information to the contrary, that the definitions of urban and rural used in connection with the national population census were also used in the compilation of the vital statistics for each country or area. However, it cannot be denied that, for some countries or areas, different definitions of urban and rural may be used for the vital statistics data and the population census data respectively. When known, the definitions of urban used in national population censuses are presented at the end of the technical notes for table 6. As discussed in detail in the technical notes for table 6, these definitions vary considerably from one country or area to another.

Urban/rural differentials in infant mortality rates may also be affected by whether the infant deaths and live births have been tabulated in terms of place of occurrence or place of usual residence. This problem is discussed in more detail in section 4.1.4.1 of the Technical Notes.

**Earlier data:** Infant deaths and infant mortality rates have been shown in previous issues of the *Demographic Yearbook*. For more information on specific topics and years for which data are reported, readers should consult the Historical Index.

### Tableau 15 – Annuaire démographique 2021

Le tableau 15 présente des données sur les décès d'enfants de moins d'un an et les taux de mortalité infantile selon le lieu de résidence (zone urbaine ou rurale) pour le plus grand nombre d'années possible entre 2017 et 2021.

**Description des variables** : les chiffres se rapportent aux décès d'enfants de moins d'un an.

Sauf indication contraire, les statistiques concernant le nombre de décès d'enfants de moins d'un an sont établies à partir des registres de l'état civil. Dans la plupart des cas, les taux de mortalité infantile sont calculés à partir des données relatives aux décès enregistrés d'enfants de moins d'un an et aux naissances vivantes enregistrées dans un pays ou une zone lorsque les registres de l'état civil sont jugés fiables (exhaustivité estimée à 90 p. 100 ou plus).

La classification des décès d'enfants de moins d'un an selon le lieu de résidence (zone urbaine ou rurale) est celle qui a été communiquée par chaque pays ou zone ; on part du principe qu'elle repose sur les définitions de la population urbaine utilisées pour les recensements nationaux, telles qu'elles sont reproduites à la fin des notes techniques du tableau 6.

**Calcul des taux** : Les taux de mortalité infantile représentent le nombre annuel de décès d'enfants de moins d'un an pour 1 000 naissances vivantes (présentées dans le tableau 9) survenues pendant la même année.

Les taux selon le lieu de résidence (zone urbaine ou rurale) représentent le nombre annuel de décès d'enfants de moins d'un an, classés selon la catégorie urbaine ou rurale appropriée pour 1 000 naissances vivantes survenues parmi la population correspondante (présentées dans le tableau 9). Ces taux ont été calculés par la Division des statistiques de l'Organisation des Nations Unies.

Les taux présentés dans ce tableau se rapportent seulement aux pays ou zones où l'on a enregistré au moins un total de 30 décès d'enfants de moins d'un an au cours d'une année donnée et pour lesquels le code de qualité est soit "C" ou "I".

**Fiabilité des données** : il a été demandé à chaque pays ou zone d'indiquer le degré estimatif de complétude des données sur les décès d'enfants de moins d'un an figurant dans ses registres d'état civil. Ces évaluations nationales sont signalées par les codes de qualité "C", "U" et "I" qui apparaissent dans la deuxième colonne du tableau.

La lettre "C" indique que les données sont jugées à peu près complètes, c'est-à-dire qu'elles représentent au moins 90 p. 100 des décès d'enfants de moins d'un an survenus chaque année ; la lettre "U" signifie que les données sont jugées incomplètes, c'est-à-dire qu'elles représentent moins de 90 p.100 des décès d'enfants de moins d'un an survenus chaque année. Le symbole "I" indique que la source des données n'est pas un registre de l'état civil, mais est quand même considérée fiable. Le code "..." dénote qu'aucun renseignement n'a été communiqué quant à la complétude des données.

Les données provenant des registres de l'état civil qui sont déclarées incomplètes ou dont le degré de complétude n'est pas connu (code "U" ou "...") sont jugées douteuses. Elles apparaissent en italique dans le tableau ; les taux, dans ces cas là, n'ont pas été calculés.

**Insuffisance des données** : les statistiques des décès d'enfants de moins d'un an appellent toutes les réserves qui ont été formulées à propos des statistiques de l'état civil en général et des statistiques concernant les décès en particulier (voir la section 4 des notes techniques).

La fiabilité des données, au sujet de laquelle des indications ont été fournies plus haut, est un facteur important. Il faut également tenir compte du fait que, dans certains cas, les données relatives aux décès d'enfants de moins d'un an sont exploitées selon la date de l'enregistrement et non la date de l'événement ; ces cas ont été signalés par le signe "+". Chaque fois que le décalage entre l'événement et son enregistrement est grand et qu'une forte proportion des décès d'enfants de moins d'un an fait l'objet d'un enregistrement tardif, les statistiques des décès d'enfants de moins d'un an pour une année donnée peuvent être considérablement faussées.

Un autre facteur qui nuit à la comparabilité internationale est la pratique de certains pays ou zones qui consiste à ne pas inclure dans les statistiques des décès d'enfants de moins d'un an les enfants nés vivants

mais décédés avant l'enregistrement de leur naissance ou dans les 24 heures qui ont suivi la naissance, pratique qui conduit à sous-estimer le nombre total de décès d'enfants de moins d'un an. Quand pareil facteur a joué, cela a été signalé en note.

Les méthodes appliquées pour calculer l'âge au moment du décès peuvent également nuire à la comparabilité des données. Si l'on utilise à cet effet l'année seulement, et non pas les minutes, heures, jours et mois qui se sont écoulés depuis la naissance, de nombreux enfants décédés au cours du onzième mois qui a suivi leur naissance et certains enfants décédés encore plus jeunes seront classés comme décédés à un an révolu et donc exclus des données. Cette pratique conduit à sous-estimer le nombre de décès d'enfants de moins d'un an. Les renseignements dont on dispose sur ce facteur apparaissent en note à la fin du tableau. La question du calcul de l'âge au moment du décès est examinée plus en détail dans les notes techniques se rapportant au tableau 16.

Les taux de mortalité infantile appellent en outre toutes les réserves qui ont été formulées à propos des statistiques des naissances vivantes qui ont servi à leur calcul (voir à ce sujet les notes techniques relatives au tableau 9).

Les deux composantes du taux de mortalité infantile - décès d'enfants de moins d'un an au numérateur et naissances vivantes au dénominateur - étant obtenues à partir des registres de l'état civil, les statistiques des naissances vivantes appellent des réserves presque identiques à celles qui ont été formulées plus haut à propos des statistiques des décès d'enfants de moins d'un an. Il importe de prendre en considération la fiabilité des données (complétude de l'enregistrement) et le mode d'exploitation (selon la date de l'événement ou selon la date de l'enregistrement) dans le cas des statistiques des naissances vivantes tout comme dans le cas de celles des décès d'enfants de moins d'un an, puisque les unes et les autres servent au calcul des taux de mortalité infantile. Dans le tableau 15, le code de qualité et l'emploi de caractères italiques pour signaler les données moins sûres ne concernent que les décès d'enfants de moins d'un an. L'indication du mode d'exploitation des données (emploi du signe "+" pour signaler les données exploitées selon la date de l'enregistrement) ne porte là aussi que sur les décès d'enfants de moins d'un an. Le tableau 9 contient les renseignements correspondants pour les naissances vivantes.

Si l'enregistrement des décès d'enfants de moins d'un an est plus complet que l'enregistrement des naissances vivantes, les taux de mortalité infantile seront entachés d'une erreur par excès. En revanche, si l'enregistrement des naissances vivantes est plus complet que l'enregistrement des décès d'enfants de moins d'un an, les taux de mortalité infantile seront entachés d'une erreur par défaut.

Les taux de mortalité infantile peuvent être gravement faussés par la pratique de certains pays ou zones qui consiste à ne pas classer dans les naissances vivantes et ensuite dans les décès d'enfants de moins d'un an les enfants nés vivants mais décédés soit avant l'enregistrement de leur naissance, soit dans les 24 heures qui ont suivi la naissance. Cette pratique conduit à sous-estimer aussi bien le nombre des décès d'enfants de moins d'un an, qui constitue le numérateur, que le nombre des naissances vivantes, qui constitue le dénominateur, mais c'est pour le numérateur du taux de mortalité infantile que la distorsion est la plus marquée. Ce système a pour effet d'introduire une erreur par défaut dans les taux de mortalité infantile.

Les taux de mortalité infantile seront également sous-estimés si la méthode utilisée pour calculer l'âge au moment du décès conduit à sous-estimer le nombre de décès d'enfants de moins d'un an. Cette question a été examinée plus haut.

Tous ces facteurs sont importants et il faut donc en tenir compte lorsque l'on compare les taux de mortalité infantile.

En ce qui concerne la méthode de calcul des taux de mortalité infantile utilisée dans le tableau, il convient de noter qu'il n'a pas été tenu compte du fait qu'une partie des décès survenus pendant une année donnée sont des décès d'enfants nés l'année précédente et ne correspondent donc pas à l'ensemble des naissances utilisé pour le calcul des taux. Toutefois, l'erreur n'est pas grave, à moins que le nombre des naissances vivantes ou des décès d'enfants de moins d'un an ne varie rapidement.

La comparabilité des données selon le lieu de résidence (zone urbaine ou rurale) peut être limitée par les définitions nationales des termes « urbain » et « rural » utilisées pour la mise en tableaux de ces données. En l'absence d'indications contraires, on a supposé que les mêmes définitions avaient servi pour le recensement national de la population et pour l'établissement des statistiques de l'état civil pour chaque pays ou zone. Toutefois, il n'est pas exclu que, pour une zone ou un pays donné, des définitions différentes

aient été retenues. Les définitions du terme « urbain » utilisées pour les recensements nationaux de population ont été présentées à la fin des notes techniques du tableau 6 lorsqu'elles étaient connues. Comme on l'a précisé dans les notes techniques relatives au tableau 6, ces définitions varient considérablement d'un pays ou d'une zone à l'autre.

La différence entre les taux de mortalité infantile pour les zones urbaines et rurales pourra aussi être faussée selon que les décès d'enfants de moins d'un an et les naissances vivantes auront été classés d'après le lieu de l'événement ou le lieu de résidence habituel. Ce problème est examiné plus en détail à la section 4.1.4.1 des Notes techniques.

**Données publiées antérieurement** : des statistiques concernant les décès d'enfants de moins d'un an et les taux de mortalité infantile ont déjà été présentées dans des éditions antérieures de l'*Annuaire démographique*. Pour plus de précisions concernant les années et les sujets pour lesquels des données ont été publiées, se reporter à l'index historique.

# 15. Infant deaths and infant mortality rates, by urban/rural residence: 2017 - 2021

## Décès d'enfants de moins d'un an et taux de mortalité infantile, selon la résidence, urbaine/rurale : 2017 - 2021

2000 à 2021 : Évolution de l'emploi et du statut des personnes vivant, selon la résidence, urbaine/rurale											
Continent, country or area, and urban/rural residence	Co- de <sup>a</sup>	Number - Nombre					Rate - Taux				
		2017	2018	2019	2020	2021	2017	2018	2019	2020	2021
AFRICA - AFRIQUE											
Algeria - Algérie <sup>1</sup>											
Total .....	U	21 416	21 846	21 030	...	...	...	...	...	...	...
Botswana <sup>2</sup>											
Total .....	U	985	891	1 072	968	...	...	...	...	...	...
Burkina Faso <sup>3</sup>											
Total .....		...	...	32 735	...	...	...	45.7	...	...	...
Urban - Urbaine .....		...	...	6 818	...	...	...	...	...	...	...
Rural - Rurale .....		...	...	25 917	...	...	...	...	...	...	...
Burundi											
Total .....	U	27 577	26 955	26 242	25 455	24 956	...	...	...	...	...
Cabo Verde <sup>4</sup>											
Total .....	C	167	136	161	117	...	16.9	14.4	17.9	14.3	...
Egypt - Égypte											
Total .....	C	38 685	36 734	36 173	35 197	...	15.1	15.4	15.7	15.7	...
Urban - Urbaine .....	C	24 674	24 489	24 437	21 557	...	19.1	19.6	19.7	18.9	...
Rural - Rurale .....	C	14 011	12 245	11 736	13 640	...	11.1	10.8	11.0	12.5	...
Eswatini <sup>5</sup>											
Total .....	+U	123	156	...	...	...	...	...	...	...	...
Kenya											
Total .....	+U	19 895	20 350	20 830	18 795	...	...	...	...	...	...
Lesotho											
Total .....	+U	158	150	180	...	...	...	...	...	...	...
Malawi <sup>6</sup>											
Total .....		...	12 586	...	...	...	...	21.8	...	...	...
Urban - Urbaine .....		...	1 559	...	...	...	...	18.4	...	...	...
Rural - Rurale .....		...	11 027	...	...	...	...	22.4	...	...	...
Mauritius - Maurice <sup>7</sup>											
Total .....	+C	164	181	187	200	179	12.3	13.9	14.6	15.1	13.9
Urban - Urbaine .....	+C	57	74	73	85	62	10.7	13.8	14.2	16.2	12.3
Rural - Rurale .....	+C	107	107	114	115	117	13.2	14.0	14.8	14.3	14.9
Mayotte											
Total .....	C	86	94	83	87	...	8.8	9.8	8.5	9.5	...
Morocco - Maroc											
Total .....	U	...	4 003	...	...	...	...	...	...	...	...
Urban - Urbaine <sup>8</sup> .....	U	...	2 219	...	...	...	...	...	...	...	...
Rural - Rurale <sup>8</sup> .....	U	...	1 765	...	...	...	...	...	...	...	...
Namibia - Namibie											
Total .....	+U	3 485	...	...	...	...	...	...	...	...	...
Reunion - Réunion											
Total .....	C	87	82	96	84	...	6.3	6.1	7.3	6.4	...
Urban - Urbaine .....	C	80	...	...	...	...	6.0	...	...	...	...
Rural - Rurale .....	C	7	...	...	...	...	...	...	...	...	...
Saint Helena ex. dep. - Sainte-Hélène sans dép.											
Total .....	C	-	-	-	-	-	...	...	...	...	...
Seychelles											
Total .....	+C	18	31	27	18	18	...	18.8	...	...	...
South Africa - Afrique du Sud											
Total .....	U	20 302	19 908	...	...	...	...	...	...	...	...
AMERICA, NORTH - AMÉRIQUE DU NORD											
Aruba											
Total .....	+C	6	9	5	4	4	...	...	...	...	...
Bahamas											
Total .....	+C	*72	...	...	...	...	*17.9	...	...	...	...
Belize											
Total .....	U	104	98	111	83	81	...	...	...	...	...
Bermuda - Bermudes											
Total .....	C	-	1	1	-	-	...	...	...	...	...
British Virgin Islands - Îles Verges britanniques											
Total .....	C	7	...	...	...	...	...	...	...	...	...

# 15. Infant deaths and infant mortality rates, by urban/rural residence: 2017 - 2021

## Décès d'enfants de moins d'un an et taux de mortalité infantile, selon la résidence, urbaine/rurale : 2017 - 2021 (continued - suite)

Continent, country or area, and urban/rural residence		Number - Nombre					Rate - Taux				
Continent, pays ou zone et résidence, urbaine/rurale	Co- de <sup>a</sup>	2017	2018	2019	2020	2021	2017	2018	2019	2020	2021
AMERICA, NORTH - AMÉRIQUE DU NORD											
Canada <sup>9</sup>											
Total .....	C	1 699	1 750	1 653 <sup>8</sup>	1 622 <sup>8</sup>	...	4.5	4.7	4.4	4.5	...
Urban - Urbaine <sup>8</sup> .....	C	...	...	1 277	1 248	...	...	...	4.2	4.3	...
Rural - Rurale <sup>8</sup> .....	C	...	...	314	312	...	...	...	4.7	4.8	...
Costa Rica											
Total .....	C	545	573	530	457	*460	7.9	8.4	8.2	7.9	*8.5
Urban - Urbaine .....	C	379	397	358	316	*306	8.0	8.5	8.1	8.0	*8.5
Rural - Rurale .....	C	166	176	172	141	*154	7.7	8.1	8.5	7.6	*8.5
Cuba											
Total .....	C	465	461	552	516	753	4.0	4.0	5.0	4.9	7.6
Urban - Urbaine .....	C	399	364	430	420	...	4.3	3.8	4.9	5.1	...
Rural - Rurale .....	C	66	97	122	96	...	3.1	4.5	5.6	4.2	...
Curaçao											
Total .....	C	16	14	9	...	18	...	...	...	...	...
Dominican Republic - République dominicaine											
Total .....	U	688	254	779	405	585	...	...	...	...	...
El Salvador <sup>10</sup>											
Total .....	C	771	711	683	...	...	8.2	7.7	...	...	...
Urban - Urbaine .....	C	449	423	403	...	...	8.0	7.6	...	...	...
Rural - Rurale .....	C	322	288	280	...	...	8.5	7.8	...	...	...
Greenland - Groenland											
Total .....	C	6	6	10	...	...	...	...	...	...	...
Urban - Urbaine .....	C	6	...	7	...	...	...	...	...	...	...
Rural - Rurale .....	C	-	...	3	...	...	...	...	...	...	...
Grenada - Grenade											
Total .....	+C	34	...	...	...	...	24.3	...	...	...	...
Guadeloupe <sup>11</sup>											
Total .....	C	40	32	40	44	...	8.6	7.5	7.7	8.5	...
Guatemala											
Total .....	C	7 626	7 564	7 310	5 075	...	20.0	19.7	19.9	14.9	...
Martinique											
Total .....	C	40	34	25	20	...	11.0	9.3	...	...	...
Urban - Urbaine .....	C	36	...	...	...	...	11.7	...	...	...	...
Rural - Rurale .....	C	4	...	...	...	...	...	...	...	...	...
Mexico - Mexique <sup>12</sup>											
Total .....	+C	25 180	23 142	22 641	19 133	...	12.6	12.0	12.8	11.7	...
Urban - Urbaine <sup>8</sup> .....	+C	19 114	17 955	17 632	15 086	...	13.0	12.5	13.6	...	...
Rural - Rurale <sup>8</sup> .....	+C	5 766	4 447	4 744	3 831	...	13.1	10.2	12.0	...	...
Montserrat											
Total .....	C	-	-	-	-	-	...	...	...	...	...
Nicaragua											
Total .....	+U	...	...	1 669	1 566	...	...	...	...	...	...
Panama											
Total .....	C	1 063	1 092	1 071	782	*767	14.0	14.2	14.8	11.2	*11.9
Urban - Urbaine .....	C	589	676	580	483	*429	12.3	14.1	12.8	11.5	*11.4
Rural - Rurale .....	C	474	416	491	299	*338	16.7	14.3	18.1	10.7	*12.7
Puerto Rico - Porto Rico											
Total .....	C	172	143	135	*137	...	7.0	6.7	6.6	*7.3	...
Urban - Urbaine .....	C	100	78 <sup>8</sup>	78 <sup>8</sup>	*58 <sup>8</sup>	...	6.1	5.6	5.8	*4.8	...
Rural - Rurale .....	C	72	64 <sup>8</sup>	54 <sup>8</sup>	*69 <sup>8</sup>	...	9.0	8.5	7.7	*10.4	...
Saint Barthélemy - Saint- Barthélemy											
Total .....	C	-	-	-	-	...	...	...	...	...	...
Saint Lucia - Sainte-Lucie											
Total .....	+C	45	...	...	...	...	...	...	...	...	...
Saint Pierre and Miquelon - Saint Pierre-et-Miquelon											
Total .....	C	-	-	-	1	...	...	...	...	...	...
Saint Vincent and the Grenadines - Saint-Vincent-et-les Grenadines											
Total .....	C	17	22	*15	...	...	...	...	...	...	...



**15. Infant deaths and infant mortality rates, by urban/rural residence: 2017 - 2021**  
**Décès d'enfants de moins d'un an et taux de mortalité infantile, selon la résidence, urbaine/rurale : 2017 - 2021 (continued**  
**- suite)**

Continent, country or area, and urban/rural residence	Co-	Number - Nombre					Rate - Taux				
Continent, pays ou zone et résidence, urbaine/rurale	de <sup>a</sup>	2017	2018	2019	2020	2021	2017	2018	2019	2020	2021
AMERICA, NORTH - AMÉRIQUE DU NORD											
Saint-Martin (French part) - Saint-Martin (partie française)											
Total.....	C	4	1	7	2	...	...	...	...	...	...
Trinidad and Tobago - Trinité-et-Tobago											
Total.....	C	*190	*172	...	...	...	*11.6	*10.6	...	...	...
Turks and Caicos Islands - Îles Turques et Caïques											
Total.....	C	3	*-	2	*3	...	...	...	...	...	...
United States of America - États-Unis d'Amérique											
Total.....	C	22 335	21 467	20 921	...	...	5.8	5.7	5.6	...	...
Urban - Urbaine.....	C	18 894	18 151	17 708	...	...	5.7	5.5	5.5	...	...
Rural - Rurale.....	C	3 441	3 316	3 213	...	...	6.6	6.5	6.3	...	...
United States Virgin Islands - Îles Vierges américaines <sup>13</sup>											
Total.....	C	10	...	...	...	...	...	...	...	...	...
AMERICA, SOUTH - AMÉRIQUE DU SUD											
Argentina - Argentine											
Total.....	C	6 579	6 048	5 745	...	...	9.3	8.8	9.2	...	...
Bolivia (Plurinational State of) - Bolivie (État plurinational de)											
Total.....	+U	2 507	2 418	*2 344	...	...	...	...	...	...	...
Brazil - Brésil											
Total <sup>14</sup> .....	+C	30 636	30 651	...	...	...	10.3	10.3	...	...	...
Total.....	C	...	...	...	25 988	...	...	...	...	9.7	...
Chile - Chili											
Total.....	C	1 557	1 474	1 371	...	...	7.1	6.6	6.5	...	...
Urban - Urbaine.....	C	1 402	1 344	1 209	...	...	6.9	6.5	6.3	...	...
Rural - Rurale.....	C	155	129	162	...	...	10.1	8.1	8.6	...	...
Colombia - Colombie											
Total.....	U	7 044	7 329	7 291	6 368	*6 677	...	...	...	...	...
Urban - Urbaine <sup>8</sup> .....	U	5 246	5 342	5 248	4 643	*4 702	...	...	...	...	...
Rural - Rurale <sup>8</sup> .....	U	1 713	1 854	1 838	1 619	*1 882	...	...	...	...	...
Ecuador - Équateur <sup>15</sup>											
Total.....	U	3 298	3 391	3 397	*2 554	...	...	...	...	...	...
Urban - Urbaine.....	U	2 697	2 765	2 816	*2 152	...	...	...	...	...	...
Rural - Rurale.....	U	601	626	581	*402	...	...	...	...	...	...
French Guiana - Guyane française <sup>11</sup>											
Total.....	C	84	63	79	55	...	10.4	7.9	9.7	6.9	...
Paraguay											
Total.....	+U	...	490	437	...	...	...	...	...	...	...
Peru - Pérou											
Total.....	+U	5 224 <sup>16</sup>	5 876 <sup>16</sup>	*4 759 <sup>17</sup>	4 866 <sup>16</sup>	*4 508 <sup>18</sup>	...	...	...	...	...
Suriname											
Total.....	C	199	190	212	172	...	20.3	19.4	20.9	17.1	...
Urban - Urbaine.....	C	146	141	158	118	...	22.6	22.3	24.0	18.6	...
Rural - Rurale.....	C	53	49	54	54	...	16.0	14.1	15.2	14.6	...
Uruguay											
Total.....	C	280	273	256	222	217	6.5	6.8	6.8	6.2	6.3
Venezuela (Bolivarian Republic of) - Venezuela (République bolivarienne du)											
Total.....	C	11 671	...	...	...	...	20.1	...	...	...	...

**15. Infant deaths and infant mortality rates, by urban/rural residence: 2017 - 2021**  
**Décès d'enfants de moins d'un an et taux de mortalité infantile, selon la résidence, urbaine/rurale : 2017 - 2021 (continued**  
**- suite)**

Continent, country or area, and urban/rural residence		Number - Nombre					Rate - Taux				
Co- de <sup>a</sup>		2017	2018	2019	2020	2021	2017	2018	2019	2020	2021
ASIA - ASIE											
Armenia - Arménie <sup>19</sup>											
Total .....	C	311	261	219	267	...	8.2	7.1	6.1	7.3	...
Urban - Urbaine .....	C	178	162	123	154	...	7.2	6.7	5.2	6.1	...
Rural - Rurale .....	C	133	99	96	113	...	10.2	8.0	7.8	10.3	...
Azerbaijan - Azerbaïdjan <sup>19</sup>											
Total .....	+C	1 700	1 547	1 557	1 242	840	11.8	11.1	11.0	9.8	7.5
Urban - Urbaine .....	+C	1 363	1 101	1 144	880	461	19.6	16.3	16.7	14.3	8.6
Rural - Rurale .....	+C	337	446	413	362	379	4.5	6.2	5.7	5.6	6.5
Bahrain - Bahreïn <sup>20</sup>											
Total .....	C	133	129	115	...	...	6.5	6.5	6.2	...	...
Bangladesh <sup>21</sup>											
Total .....	U	72 239	66 268	63 287	64 080	...	...	...	...	...	...
Urban - Urbaine .....	U	17 416	15 976	15 258	15 449	...	...	...	...	...	...
Rural - Rurale .....	U	54 823	50 292	48 029	48 631	...	...	...	...	...	...
Bhutan - Bhoutan											
Total .....	U	...	...	15	7	...	...	...	...	...	...
Brunei Darussalam - Brunéi Darussalam											
Total .....	+C	60	56	51	54	...	9.3	9.0	8.3	8.3	...
China, Hong Kong SAR - Chine, Hong Kong RAS											
Total .....	C	97	80	78	81	...	1.7	1.5	1.5	1.9	...
China, Macao SAR - Chine, Macao RAS											
Total .....	C	15	20	9	12	...	...	...	...	...	...
Cyprus - Chypre <sup>22</sup>											
Total .....	C	12	22	25	21	...	...	...	...	...	...
Georgia - Géorgie <sup>19</sup>											
Total .....	C	512	416	380	368	413	9.6	8.1	7.9	7.9	9.0
India - Inde <sup>23</sup>											
Total .....	+U	165 494	174 146	165 257	...	...	...	...	...	...	...
Total <sup>24</sup> .....		...	...	...	...	...	33.0	32.0	30.0	...	...
Urban - Urbaine <sup>24</sup> .....		...	...	...	...	...	23.0	23.0	20.0	...	...
Rural - Rurale <sup>24</sup> .....		...	...	...	...	...	37.0	36.0	34.0	...	...
Iran (Islamic Republic of) - Iran (République islamique d') <sup>25</sup>											
Total .....	+C	8 304	7 530	6 910	5 859	...	5.6	5.5	5.8	5.3	...
Urban - Urbaine .....	+C	6 296	5 612	5 110	4 268	...	5.5	5.4	5.6	5.1	...
Rural - Rurale .....	+C	2 008	1 918	1 800	1 591	...	5.8	6.0	6.2	5.8	...
Iraq											
Total .....	U	18 611	...	...	...	...	...	...	...	...	...
Israel - Israël <sup>26</sup>											
Total .....	C	564	549	539	421	498	3.1	3.0	3.0	2.4	2.7
Urban - Urbaine <sup>8</sup> .....	C	509	483	470	363	452	3.0	2.9	2.8	2.2	...
Rural - Rurale <sup>8</sup> .....	C	55	66	60	58	46	3.4	4.1	3.8	4.0	...
Japan - Japon <sup>27</sup>											
Total .....	C	1 762	1 748	1 654	1 512	...	1.9	1.9	1.9	1.8	...
Urban - Urbaine .....	C	1 637	1 628	1 514	1 383	...	1.9	1.9	1.9	1.8	...
Rural - Rurale .....	C	122	115	137	129	...	1.7	1.7	2.2	2.1	...
Kazakhstan											
Total .....	C	3 109	3 184	3 360	3 286	3 732	8.0	8.0	8.4	7.7	8.4
Urban - Urbaine .....	C	1 700	1 846	2 057	2 094	2 723	7.5	7.9	8.6	8.4	10.4
Rural - Rurale .....	C	1 409	1 338	1 303	1 192	1 009	8.6	8.2	8.0	6.7	5.5
Kuwait - Koweït											
Total .....	C	413	417	418	365	...	7.0	7.4	7.8	7.0	...
Kyrgyzstan - Kirghizstan											
Total .....	C	2 401	2 535	2 621	2 270	2 289	15.6	14.8	15.1	14.4	15.2
Urban - Urbaine .....	C	1 586	1 752	1 783	1 542	1 485	30.0	28.2	27.0	25.5	23.2
Rural - Rurale .....	C	815	783	838	728	804	8.1	7.2	7.8	7.5	9.3
Malaysia - Malaisie											
Total .....	C	3 496	3 622	3 117	2 696	...	6.9	7.2	6.4	5.7	...
Urban - Urbaine .....	C	2 288	2 316	2 037	1 624	...	6.8	7.0	6.3	5.2	...
Rural - Rurale .....	C	1 208	1 306	1 080	1 072	...	7.1	7.7	6.6	6.7	...

**15. Infant deaths and infant mortality rates, by urban/rural residence: 2017 - 2021**  
**Décès d'enfants de moins d'un an et taux de mortalité infantile, selon la résidence, urbaine/rurale : 2017 - 2021 (continued**  
**- suite)**

Continent, country or area, and urban/rural residence		Co- de <sup>a</sup>	Number - Nombre					Rate - Taux				
			2017	2018	2019	2020	2021	2017	2018	2019	2020	2021
ASIA - ASIE												
Maldives												
Total .....	C	64 <sup>28</sup>	46 <sup>28</sup>	43 <sup>28</sup>	*45 <sup>30</sup>	...	9.5	7.0	7.0	*7.2	...	
Urban - Urbaine <sup>29</sup> .....	C	6	...	9	...	...	...	...	...	...	...	
Rural - Rurale <sup>29</sup> .....	C	55	...	23	...	...	...	...	...	...	...	
Mongolia - Mongolie												
Total .....	+C	1 009	1 037	1 041	878	829	13.4	13.2	13.1	11.3	11.3	
Urban - Urbaine .....	+C	...	809	805	533	406	...	15.4	15.2	10.2	8.2	
Rural - Rurale .....	+C	...	228	236	345	423	...	8.8	8.9	13.5	17.8	
Myanmar <sup>31</sup>												
Total .....	+U	9 761	11 095	9 713	...	...	...	...	...	...	...	
Urban - Urbaine .....	+U	3 718	3 856	3 400	...	...	...	...	...	...	...	
Rural - Rurale .....	+U	6 043	7 239	6 313	...	...	...	...	...	...	...	
Oman												
Total .....	C	850	762	686	641	669	9.4	8.6	7.9	7.6	8.1	
Urban - Urbaine .....	C	...	...	...	...	534	...	...	...	...	9.1	
Rural - Rurale .....	C	...	...	...	...	135	...	...	...	...	5.7	
Philippines												
Total .....	C	20 311	21 019	21 723	...	...	11.9	12.6	13.0	...	...	
Qatar												
Total .....	C	151	172	137	153	...	5.4	6.1	4.8	5.3	...	
Urban - Urbaine .....	C	151	172	137	153	...	5.4	6.1	4.8	5.3	...	
Republic of Korea - République de Corée <sup>32</sup>												
Total .....	C	1 000	931	822	674	...	2.8	2.8	2.7	2.5	...	
Urban - Urbaine .....	C	821	764	655	543	...	2.8	2.8	2.6	2.4	...	
Rural - Rurale .....	C	179	167	167	131	...	2.9	3.0	3.2	2.8	...	
Saudi Arabia - Arabie saoudite <sup>33</sup>												
Total .....		6 608	...	...	...	...	13.5	...	...	...	...	
Singapore - Singapour												
Total .....	+C	94	88	75	71	...	2.4	2.3	1.9	1.8	...	
State of Palestine - État de Palestine <sup>34</sup>												
Total .....	U	821	920	848	736	...	...	...	...	...	...	
Tajikistan - Tadjikistan <sup>19</sup>												
Total .....	U	2 405	2 416	2 456	...	...	...	...	...	...	...	
Urban - Urbaine .....	U	1 362	1 430	1 473	...	...	...	...	...	...	...	
Rural - Rurale .....	U	1 043	986	983	...	...	...	...	...	...	...	
Thailand - Thaïlande <sup>35</sup>												
Total .....	+U	3 861	3 800	3 393	2 876	...	...	...	...	...	...	
Türkiye <sup>36</sup>												
Total .....	C	12 103	11 598	10 770	...	...	9.3	9.2	9.1	...	...	
United Arab Emirates - Émirats arabes unis												
Total .....	C	607	500	494	390	...	6.2	5.2	5.2	4.0	...	
Uzbekistan - Ouzbékistan <sup>19</sup>												
Total .....	+C	8 235	7 557	7 472	7 827	8 206	11.5	9.8	9.2	9.3	9.1	
Urban - Urbaine .....	+C	4 473	4 117	4 231	4 623	5 169	13.8	11.7	11.2	11.8	12.2	
Rural - Rurale .....	+C	3 762	3 440	3 241	3 204	3 037	9.6	8.3	7.4	7.1	6.3	
EUROPE												
Åland Islands - Îles d'Åland												
Total .....	C	-	-	1	-	...	...	...	...	...	...	
Urban - Urbaine .....	C	-	-	-	-	...	...	...	...	...	...	
Rural - Rurale .....	C	-	-	1	-	...	...	...	...	...	...	
Albania - Albanie												
Total .....	C	248	257	293	281	...	8.0	8.9	10.3	10.0	...	
Andorra - Andorre												
Total .....	C	...	1	...	...	...	...	...	...	...	...	
Austria - Autriche												
Total .....	C	256	231	250	262	235	2.9	2.7	2.9	3.1	2.7	
Belarus - Bélarus												
Total .....	C	332	238	213	...	...	3.2	2.5	2.4	...	...	
Urban - Urbaine .....	C	225	169	155	...	...	2.9	2.3	2.3	...	...	
Rural - Rurale .....	C	107	69	58	...	...	4.5	3.2	2.8	...	...	

# 15. Infant deaths and infant mortality rates, by urban/rural residence: 2017 - 2021

## Décès d'enfants de moins d'un an et taux de mortalité infantile, selon la résidence, urbaine/rurale : 2017 - 2021 (continued - suite)

Continent, country or area, and urban/rural residence	Co- de <sup>a</sup>	Number - Nombre					Rate - Taux				
Continent, pays ou zone et résidence, urbaine/rurale		2017	2018	2019	2020	2021	2017	2018	2019	2020	2021
EUROPE											
Belgium - Belgique <sup>37</sup>											
Total .....	C	429	444	429	372	...	3.6	3.8	3.7	3.3	...
Bosnia and Herzegovina - Bosnie-Herzégovine											
Total .....	C	183	183	190	143	103	6.3	6.2	6.7	5.2	4.0
Bulgaria - Bulgarie											
Total .....	C	408	358	342	301	326	6.4	5.8	5.6	5.1	5.6
Urban - Urbaine .....	C	257	234	218	196	...	5.4	5.0	4.7	4.5	...
Rural - Rurale .....	C	151	124	124	105	...	9.5	8.1	8.0	6.9	...
Croatia - Croatie											
Total .....	C	148	157	143	142	...	4.0	4.2	4.0	4.0	...
Urban - Urbaine .....	C	99	101	88	87	...	4.7	4.8	4.3	4.3	...
Rural - Rurale .....	C	49	56	55	55	...	3.2	3.5	3.6	3.6	...
Czechia - Tchéquie											
Total .....	C	304	292	288	249	...	2.7	2.6	2.6	2.3	...
Urban - Urbaine .....	C	225	229	196 <sup>38</sup>	169	...	2.7	2.7	2.6	2.3	...
Rural - Rurale .....	C	79	63	92 <sup>38</sup>	80	...	2.6	2.1	2.5	2.2	...
Denmark - Danemark <sup>39</sup>											
Total .....	C	231	226	181	194	198	3.8	3.7	3.0	3.2	3.1
Estonia - Estonie											
Total .....	C	32	23	22	19	29	2.3	...	...	...	...
Urban - Urbaine .....	C	23	16	16	14	...	...	...	...	...	...
Rural - Rurale .....	C	9	7	6	5	...	...	...	...	...	...
Faroe Islands - Îles Féroé											
Total .....	C	6	-	3	1	1	...	...	...	...	...
Urban - Urbaine .....	C	2	-	1	-	-	...	...	...	...	...
Rural - Rurale .....	C	4	-	2	1	1	...	...	...	...	...
Finland - Finlande <sup>40</sup>											
Total .....	C	102	101	95	83	...	2.0	2.1	2.1	1.8	...
Urban - Urbaine .....	C	73	71	64	...	...	2.0	2.0	1.9	...	...
Rural - Rurale .....	C	29	30	31	...	...	...	2.6	2.8	...	...
France											
Total .....	C	2 639	2 615	2 540	2 351	...	3.6	3.6	3.6	3.4	...
Urban - Urbaine <sup>41</sup> .....	C	2 211	2 215	2 170	2 027	...	3.7	3.8	3.7	3.5	...
Rural - Rurale <sup>41</sup> .....	C	406	382	353	309	...	3.0	2.9	2.7	2.5	...
Germany - Allemagne											
Total .....	C	2 566	2 505	2 485	2 373	2 368	3.3	3.2	3.2	3.1	3.0
Greece - Grèce											
Total .....	C	306	300	313	275	...	3.5	3.5	3.7	3.2	...
Urban - Urbaine .....	C	265	257	269 <sup>42</sup>	...	...	4.3	4.3	4.7	...	...
Rural - Rurale .....	C	41	43	45 <sup>42</sup>	...	...	1.5	1.6	1.7	...	...
Hungary - Hongrie <sup>43</sup>											
Total .....	C	328	304	332	320	309	3.5	3.3	3.6	3.4	3.3
Urban - Urbaine <sup>44</sup> .....	C	182	190	192	178	...	2.8	3.0	3.0	2.9	...
Rural - Rurale <sup>44</sup> .....	C	145	114	140	141	...	4.9	3.8	4.7	4.5	...
Iceland - Islande											
Total .....	C	11	7	5	14	16	...	...	...	...	...
Urban - Urbaine .....	C	11	6	5	...	...	...	...	...	...	...
Rural - Rurale .....	C	-	1	-	...	...	...	...	...	...	...
Ireland - Irlande											
Total .....	+C	174	174	165	166	...	2.8	2.9	2.8	3.0	...
Italy - Italie											
Total .....	C	1 262	1 266	1 160	952	...	2.8	2.9	2.8	2.4	...
Latvia - Lettonie											
Total .....	C	86	61	63	61	47	4.1	3.2	3.4	3.5	2.7
Urban - Urbaine .....	C	64	44	52	37	...	4.4	3.3	4.1	3.1	...
Rural - Rurale .....	C	22	17	11	24	...	...	...	...	...	...
Liechtenstein											
Total .....	C	-	-	-	2	...	...	...	...	...	...
Lithuania - Lituanie											
Total .....	C	85	96	90	70	...	3.0	3.4	3.3	2.8	...
Urban - Urbaine .....	C	59	72	60	44	...	3.0	3.7	3.1	2.5	...
Rural - Rurale .....	C	26	24	30	26	...	...	...	3.7	...	...
Luxembourg											
Total .....	C	20	27	29	29	...	...	...	...	...	...
Malta - Malte											
Total .....	C	29	25	29	17	...	...	...	...	...	...

# 15. Infant deaths and infant mortality rates, by urban/rural residence: 2017 - 2021

## Décès d'enfants de moins d'un an et taux de mortalité infantile, selon la résidence, urbaine/rurale : 2017 - 2021 (continued - suite)

Continent, country or area, and urban/rural residence	Co- de <sup>a</sup>	Number - Nombre					Rate - Taux				
Continent, pays ou zone et résidence, urbaine/rurale		2017	2018	2019	2020	2021	2017	2018	2019	2020	2021
EUROPE											
Montenegro - Monténégro											
Total .....	C	10	12	17	20	10	...	...	...	...	...
Netherlands - Pays-Bas <sup>45</sup>											
Total .....	C	607	582	617	648	597	3.6	3.5	3.6	3.8	3.3
North Macedonia - Macédoine du Nord											
Total .....	C	201	122	112	108	...	9.2	5.7	5.6	5.7	...
Urban - Urbaine .....	C	102	...	...	...	...	7.9	...	...	...	...
Rural - Rurale .....	C	99	...	...	...	...	11.1	...	...	...	...
Norway - Norvège <sup>46</sup>											
Total .....	C	130	129	114	92	...	2.3	2.3	2.1	1.7	...
Poland - Pologne											
Total .....	C	1 604	1 494	1 412	...	...	4.0	3.8	3.8	...	...
Urban - Urbaine .....	C	931	823	812	...	...	3.9	3.6	3.7	...	...
Rural - Rurale .....	C	673	671	600	...	...	4.1	4.2	3.9	...	...
Portugal <sup>47</sup>											
Total .....	C	229	287	246	206	191	2.7	3.3	2.8	2.4	2.4
Republic of Moldova - République de Moldova <sup>48</sup>											
Total .....	C	334	311	271	268	*247	9.2	9.0	8.4	8.7	*8.5
Urban - Urbaine .....	C	104	115	93	80	*83	7.5	8.6	7.3	6.6	*7.0
Rural - Rurale .....	C	230	196	178	188	*164	10.2	9.2	9.1	10.1	*9.4
Romania - Roumanie											
Total .....	C	1 364	1 226	1 151	1 104	1 008	6.7	6.0	5.8	5.6	5.6
Urban - Urbaine .....	C	587	550	493	488	...	5.3	4.9	4.5	4.5	...
Rural - Rurale .....	C	777	676	658	616	...	8.6	7.5	7.4	6.8	...
San Marino - Saint-Marin											
Total .....	C	-	1	-	-	...	...	...	...	...	...
Serbia - Serbie <sup>49</sup>											
Total .....	+C	305	311	308	309	293	4.7	4.9	4.8	5.0	4.7
Urban - Urbaine .....	+C	212	209	228	225	...	4.8	4.9	5.3	5.5	...
Rural - Rurale .....	+C	93	102	80	84	...	4.4	4.8	3.7	4.0	...
Slovakia - Slovaquie											
Total .....	C	263	288	292	...	...	4.5	5.0	5.1	...	...
Urban - Urbaine .....	C	107	125	112	...	...	3.6	4.2	3.9	...	...
Rural - Rurale .....	C	156	163	180	...	...	5.5	5.8	6.4	...	...
Slovenia - Slovénie											
Total .....	C	42	33	40	41	35	2.1	1.7	2.1	2.2	1.8
Urban - Urbaine .....	C	26	20	24	20	...	...	...	...	...	...
Rural - Rurale .....	C	16	13	16	21	...	...	...	...	...	...
Spain - Espagne											
Total .....	C	1 064	998	949	883	...	2.7	2.7	2.6	2.6	...
Sweden - Suède											
Total .....	C	278	235	237	268	211	2.4	2.0	2.1	2.4	1.8
Switzerland - Suisse											
Total .....	C	310	287	283	313	...	3.5	3.3	3.3	3.6	...
Urban - Urbaine .....	C	268	246	232	277	...	3.6	3.3	3.1	3.8	...
Rural - Rurale .....	C	42	41	51	36	...	3.4	3.2	4.2	2.9	...
Ukraine <sup>50</sup>											
Total .....	+C	2 786	2 397	2 189	1 988	1 971	7.7	7.1	7.1	6.8	7.2
Urban - Urbaine .....	+C	1 666	...	...	...	...	7.0	...	...	...	...
Rural - Rurale .....	+C	1 120	...	...	...	...	8.9	...	...	...	...
United Kingdom of Great Britain and Northern Ireland - Royaume-Uni de Grande-Bretagne et d'Irlande du Nord <sup>51</sup>											
Total .....	+C	2 947	2 818	2 807	2 609	...	3.9	3.9	3.9	3.8	...
OCEANIA - OCÉANIE											
American Samoa - Samoa américaines											
Total .....	C	14	10	6	8	...	...	...	...	...	...

**15. Infant deaths and infant mortality rates, by urban/rural residence: 2017 - 2021**  
**Décès d'enfants de moins d'un an et taux de mortalité infantile, selon la résidence, urbaine/rurale : 2017 - 2021 (continued**  
**- suite)**

Continent, country or area, and urban/rural residence	Co- de <sup>a</sup>	Number - Nombre					Rate - Taux				
Continent, pays ou zone et résidence, urbaine/rurale		2017	2018	2019	2020	2021	2017	2018	2019	2020	2021
OCEANIA - OCÉANIE											
Australia - Australie											
Total .....	C	1 019	988	1 009	943	...	3.3	3.1	3.3	3.2	...
Urban - Urbaine <sup>52</sup> .....	C	655	658	663	629	...	3.1	3.0	3.1	3.1	...
Rural - Rurale <sup>52</sup> .....	C	355	326	325	303	...	3.8	3.4	3.5	3.3	...
Cook Islands - Îles Cook											
Total .....	+C	1	*4	*2	...	...	...	...	...	...	...
Fiji - Fidji <sup>53</sup>											
Total .....	+C	300	...	...	...	...	21.4	...	...	...	...
French Polynesia - Polynésie française											
Total .....	C	28	38	22	18	15	...	10.1	...	...	...
Guam <sup>54</sup>											
Total .....	C	28	37	*30	...	...	...	11.7	*9.8	...	...
New Caledonia - Nouvelle- Calédonie											
Total .....	C	20	...	...	...	...	...	...	...	...	...
New Zealand - Nouvelle- Zélande <sup>55</sup>											
Total .....	+C	228	219	267	228	273	3.8	3.8	4.5	4.0	4.7
Urban - Urbaine <sup>8</sup> .....	+C	198	186	243	195	...	3.8	3.8	4.9	4.1	...
Rural - Rurale <sup>8</sup> .....	+C	27	33	27	30	...	...	3.4	...	3.2	...
Northern Mariana Islands - Îles Mariannes septentrionales <sup>13</sup>											
Total .....	C	8	6	4	...	...	...	...	...	...	...
Palau - Palaos											
Total .....	C	5	3	4	4	5	...	...	...	...	...
Samoa <sup>56</sup>											
Total .....	+U	10	2	7	...	...	...	...	...	...	...

**FOOTNOTES - NOTES**

Italics: data from civil registers which are incomplete or of unknown completeness. - Italiques : données incomplètes ou dont le degré d'exactitude n'est pas connu, provenant des registres de l'état civil.

\* Provisional. - Données provisoires.

<sup>a</sup> 'Code' indicates the source of data, as follows:

C - Civil registration, estimated over 90% complete

U - Civil registration, estimated less than 90% complete

| - Other source, estimated reliable

+ - Data tabulated by date of registration rather than occurrence

... - Information not available

Le 'Code' indique la source des données, comme suit :

C - Registres de l'état civil considérés complets à 90 p. 100 au moins

U - Registres de l'état civil qui ne sont pas considérés complets à 90 p. 100 au moins

| - Autre source, considérée pas douteuses

+ - Données exploitées selon la date de l'enregistrement et non la date de l'événement

... - Information pas disponible

<sup>1</sup> Excluding live-born infants who died before their birth was registered. Data refer to Algerian population only. - Non compris les enfants nés vivants décédés avant l'enregistrement de leur naissance. Les données ne concernent que la population algérienne.

<sup>2</sup> Source: Vital Statistics Report. - Source: Vital Statistics Report.

<sup>3</sup> Data based on the 2019 Population Census. - Données fondées sur le recensement de population de 2019.

<sup>4</sup> Source: Vital Statistics Report, National Statistics Institute. - Source: Rapport sur les statistiques de l'état civil, Institut national de la statistique.

<sup>5</sup> Source: Ministry of Home Affairs. - Source : Ministère de l'intérieur.

<sup>6</sup> Data refer to the 12 months preceding the census in September. - Les données se rapportent aux 12 mois précédant le recensement de septembre.

<sup>7</sup> Excludes the islands of St. Brandon and Agalega. - Non compris les îles St. Brandon et Agalega.

<sup>8</sup> The total number may include 'Unknown residence', but the categories urban and rural do not. - Le nombre total peut inclure les personnes dont la résidence n'est pas connue, à l'inverse des catégories de population urbaine et rurale.

<sup>9</sup> Including Canadian residents temporarily in the United States, but excluding United States residents temporarily in Canada. - Y compris les résidents canadiens se trouvant temporairement aux Etats-Unis, mais ne comprenant pas les résidents des Etats-Unis se trouvant temporairement au Canada.

<sup>10</sup> Excluding infant deaths to mothers living abroad. - Exception faite des décès d'enfants en bas âge survenus lorsque la mère résidait à l'étranger.

<sup>11</sup> Excluding live-born infants who died before their birth was registered. - Non compris les enfants nés vivants décédés avant l'enregistrement de leur naissance.

<sup>12</sup> Data refer to resident population. - Les données concernent la population résidente.

<sup>13</sup> Source: U.S. National Center for Health Statistics, National Vital Statistics Reports (NVSR). - Source : US National Center for Health Statistics, National Vital Statistics Reports (NVSR).

<sup>14</sup> Including deaths abroad and deaths of unknown residence of mother. - Y compris décès à l'étranger et décès de nourrissons nés de mères dont le lieu de résidence n'est pas connu.

<sup>15</sup> Excludes nomadic Indian tribes. - Non compris les tribus d'Indiens nomades.

<sup>16</sup> Source: Reports of the Ministry of Health. - Source : Rapports du Ministère de la Santé.

<sup>17</sup> Source: Reports of the Ministry of Health. Data refer only to infant deaths registered through the online system. - Source : Rapports du Ministère de la Santé. Les données ne concernent que les décès de nourrissons enregistrés dans le système en ligne.

<sup>18</sup> Data refer only to infant deaths registered through the online system. - Les données ne concernent que les décès de nourrissons enregistrés dans le système en ligne.

<sup>19</sup> Excluding infants born alive of less than 28 weeks' gestation, of less than 1 000 g in weight and 35 cm in length, who die within seven days of birth. - Non compris les enfants nés vivants après moins de 28 semaines de gestations,

pesant moins de 1 000 g, mesurant moins de 35 cm et décédés dans les sept jours qui ont suivi leur naissance.

<sup>20</sup> Data refer to Bahraini and non-Bahraini deaths including some visitors, and Bahraini deaths abroad. Sources: Births and Deaths National Registration System database, and medical records of government hospitals. - Les données se rapportent aux décès de Bahreïniens et de non-Bahreïniens, y compris de non-résidents, ainsi que de Bahreïniens résidant à l'étranger. Les sources: Les bases de données des << Births and Deaths National Registration System >> et les dossiers médicaux des hôpitaux du gouvernement.

<sup>21</sup> Data are estimates from Sample Vital Registration System (SVRS). - Les données sont des estimations établies au moyen du système d'enregistrement des faits d'état civil Sample Vital Registration System (SVRS).

<sup>22</sup> Data refer to government controlled areas. - Les données se rapportent aux zones contrôlées par le Gouvernement.

<sup>23</sup> Includes data for the Indian-held part of Jammu and Kashmir, the final status of which has not yet been determined. - Y compris les données pour la partie du Jammu et du Cachemire occupée par l'Inde dont le statut définitif n'a pas encore été déterminé.

<sup>24</sup> Rates were obtained by the Sample Registration System of India, which is a large demographic survey. - Les taux ont été obtenus par le Système de l'enregistrement par échantillon de l'Inde qui est une large enquête démographique.

<sup>25</sup> Data refer to the Iranian Year which begins on 21 March and ends on 20 March of the following year. - Les données concernent l'année iranienne, qui commence le 21 mars et se termine le 20 mars de l'année suivante.

<sup>26</sup> Including deaths abroad of Israeli residents who were out of the country for less than a year. Includes data for East Jerusalem and Israeli residents in certain other territories under occupation by Israeli military forces since June 1967. - Y compris les décès à l'étranger de résidents israéliens qui ont quitté le pays depuis moins d'un an. Y compris les données pour Jérusalem-Est et les résidents israéliens dans certains autres territoires occupés depuis 1967 par les forces armées israéliennes.

<sup>27</sup> Data refer to Japanese nationals in Japan only. The total number may include 'Unknown residence', but the categories urban and rural do not. - Les données se rapportent aux nationaux japonais au Japon seulement. Le nombre total peut inclure les personnes dont la résidence n'est pas connue, à l'inverse des catégories de population urbaine et rurale.

<sup>28</sup> Data do not include foreigners. - Les données sur les étrangers ne sont pas inclus.

<sup>29</sup> Data do not include foreigners. The total number may include 'Unknown residence', but the categories urban and rural do not. - Les données sur les étrangers ne sont pas inclus. Le nombre total peut inclure les personnes dont la résidence n'est pas connue, à l'inverse des catégories de population urbaine et rurale.

<sup>30</sup> Data include foreigners. - Les données incluent les étrangers.

<sup>31</sup> Data are from Vital Registration System (VRS). - Les données proviennent du système d'enregistrement des faits d'état civil.

<sup>32</sup> Excluding alien armed forces, civilian aliens employed by armed forces, and foreign diplomatic personnel and their dependants. - Non compris les militaires étrangers, les civils étrangers employés par les forces armées ni le personnel diplomatique étranger et les membres de leur famille les accompagnant.

<sup>33</sup> Survey based estimates. - Estimations basées sur des enquêtes.

<sup>34</sup> Source: Palestinian Central Bureau of Statistics, Population Register. Data exclude Jerusalem ID holders. - Source: Bureau central de statistique palestinien, registre de la population. Les données ne tiennent pas compte des détenteurs de carte d'identité de Jérusalem.

<sup>35</sup> Source: Strategy and Planning Division, Ministry of Public Health. - Source : Division de la stratégie et de la planification, Ministère de la Santé publique.

<sup>36</sup> Data from MERNIS (Central Population Administrative System). - Données de MERNIS (Système central de données démographiques).

<sup>37</sup> Including armed forces stationed outside the country, but excluding alien armed forces stationed in the area. - Y compris les militaires nationaux hors du pays, mais non compris les militaires étrangers en garnison sur le territoire.

<sup>38</sup> The definition of urban/rural residence has been changed since 2019. The urban area is represented by municipalities with population of 3000 or more persons on 31 December of the given year, and the rural area is represented by municipalities with population of less than 3000 persons on 31 December of the given year. - La définition de la résidence urbaine / rurale a été modifiée depuis 2019. La zone urbaine est représentée par les communes de 3000 habitants ou plus au 31 décembre de l'année donnée, et la zone rurale est représentée par les communes de moins de 3000 habitants au 31 décembre de l'année donnée.

<sup>39</sup> Excluding Faroe Islands and Greenland shown separately, if available. - Non compris les îles Féroé et le Groenland, qui font l'objet de rubriques distinctes, si disponible.

<sup>40</sup> Excluding Åland Islands. - Non compris les îles d'Åland.

<sup>41</sup> Data for urban and rural exclude events corresponding to nationals residing outside the country, which may be included in the total. - Les données relatives à les catégories urbaine et rurale n'englobent pas les faits d'état civil qui concernent les nationaux se trouvant à l'étranger, lesquels faits peuvent être inclus au total.

<sup>42</sup> Unrevised data. - Les données n'ont pas été révisées.

<sup>43</sup> Data include the deceased infants with Hungarian usual residence regardless of whether the death occurred in Hungary or in a foreign country, and do not include the deceased infants with foreign country usual residence. - Les données comprennent les nourrissons décédés alors que leur résidence habituelle était en Hongrie, que le décès ait eu lieu en Hongrie ou dans un pays étranger, et ne comprennent pas les nourrissons décédés dont la résidence habituelle était dans un pays étranger.

<sup>44</sup> The urban and rural categories do not include the data of foreigners, persons of unknown residence and the homeless, whereas the total category includes them. - Les chiffres portant sur la population urbaine et rurale n'incluent pas les données relatives aux étrangers, aux personnes dont la résidence n'est pas connue et aux personnes sans domicile fixe, à l'inverse, le total les inclut.

<sup>45</sup> Including residents outside the country if listed in a Netherlands population register. - Englobe les résidents se trouvant à l'étranger à condition qu'ils soient inscrits sur le registre de population des Pays-Bas.

<sup>46</sup> Including residents temporarily outside the country. - Y compris les résidents se trouvant temporairement hors du pays.

<sup>47</sup> Data refer to usual resident population. - Les données se réfèrent à la population résidente habituelle.

<sup>48</sup> Without the data on districts from the left side of the river Nistru and municipality Bender. - Sans les données sur les régions de la rive gauche de la rivière Nistru et la municipalité Bender.

<sup>49</sup> Excludes data for Kosovo and Metohia. - Sans les données pour le Kosovo et Metohie.

<sup>50</sup> The Government of Ukraine has informed the United Nations that it is not in a position to provide statistical data concerning the Autonomous Republic of Crimea and the city of Sevastopol. Data includes deaths resulting from births with weight 500 g and more (if weight is unknown - with length 25 cm and more, or with gestation during 22 weeks or more). - Le gouvernement Ukrainien a informé l'ONU qu'il n'est pas en mesure de fournir des données statistiques concernant la République autonome de Crimée et la ville de Sébastopol. Y compris les décès de nouveau-nés de 500 g ou plus (si le poids est inconnu - de 25 cm de long ou plus, ou après une grossesse de 22 semaines ou plus).

<sup>51</sup> Excluding Channel Islands (Guernsey and Jersey) and Isle of Man, shown separately, if available. - Non compris les îles Anglo-Normandes (Guernesey et Jersey) et l'île de Man, qui font l'objet de rubriques distinctes, si disponible.

<sup>52</sup> Urban refers to Greater Capital City Statistical Areas, and rural refers to other areas within the state or territory. Data for urban and rural figures do not add up to the total because they exclude the events occurred in Migratory, Special Purpose and Other Territories. - Urbain renvoie aux zones statistiques de la capitale métropolitaine, et rural aux autres zones de l'État ou territoire. La somme des chiffres des catégories « en zone urbaine » et « en zone rurale » ne correspond pas au total du fait qu'en sont exclus les événements qui ont eu lieu dans les territoires de migration, les territoires à destination spéciale et autres territoires.

<sup>53</sup> Data recorded by Ministry of Health and Medical Services (MoHMS). - Données enregistrées par le Ministère de la santé et des services médicaux (MoHMS).

<sup>54</sup> Including United States military personnel, their dependants and contract employees. - Y compris les militaires des États-Unis, les membres de leur famille les accompagnant et les agents contractuels des États-Unis.

<sup>55</sup> Random rounding to base 3 is applied in this table as a confidentiality measure. Data refer to deaths of residents only. - Les chiffres sont arrondis à la base 3 de manière aléatoire, pour des raisons de confidentialité. Les données renvoient aux décès de résidents uniquement.

<sup>56</sup> Source: Births, Deaths, and Marriages Registration Division, Samoa Bureau of Statistics. - Source : Division de l'enregistrement des naissances, des décès et des mariages du Bureau de statistique du Samoa.

**Table 16 - Demographic Yearbook 2021**

Table 16 presents infant deaths and infant mortality rates by age and sex for latest available year between 2012 and 2021.

**Description of variables:** Age is defined as hours, days and months of life completed, based on the difference between the hour, day, month and year of birth and the hour, day, month and year of death. The age classification used in this table is as follows: Main categories are “under 1 day”, “1-6 days”, “7-27 days” and “28 days – 11 months”. Additional subcategories are shown within “7-27 days” and “28 days to 11 months” wherever available.

Rate computation: Infant mortality rates by age and sex are the annual number of infant deaths that occurred in a specific age-sex group per 1 000 live births of the corresponding sex. These rates have been calculated by the United Nations Statistics Division. The denominator for all these rates, regardless of age of infant at death, is the total number of live births by sex.

Infant deaths of unknown age are included only in the rate for under one year of age. Infant deaths of unknown sex are included in the rate for the total and, hence, these rates, should agree with the infant mortality rates shown in table 15. Discrepancies are explained in footnotes.

Rates presented in this table have been limited to those countries or areas having at least a total of 100 deaths in a given year. Moreover, rates specific for individual sub-categories based on 30 or fewer infant deaths are identified by the symbol “♦”.

**Reliability of data:** Data from civil registers of infant deaths which are reported as incomplete (less than 90 percent completeness) or of unknown completeness are considered unreliable and are set in italics rather than in roman type. Rates on these data are not computed. Table 15 and its technical notes provide more detailed information on the completeness of infant death registration. For more information about the quality of vital statistics, and the information available on their completeness, see section 4.2 of the Technical Notes.

**Limitations:** Statistics on infant deaths by age and sex are subject to the same qualifications as have been set forth for vital statistics and particularly for death statistics discussed in section 4 of the Technical Notes.

The reliability of the data, an indication of which is described above, is an important factor in considering the limitations. In addition, some infant deaths are tabulated by date of registration and not by date of occurrence; these have been indicated by a plus sign “+”. Whenever the lag between the date of occurrence and date of registration is prolonged and, therefore, a large proportion of the infant-death registrations are delayed, infant-death statistics for any given year may be seriously affected.

Another factor that limits international comparability is the practice of some countries or areas of not including in infant-death statistics infants who were born alive but died before the registration of the birth or within the first 24 hours of life, thus underestimating the total number of infant deaths. Statistics of this type are footnoted. In this table, this practice may contribute to the lack of comparability among deaths under one year, under 28 days, under one week and under one day.

Variation in the method of reckoning age at the time of death may also introduce non-comparability. Although it is to some degree a limiting factor throughout the age span, it is an especially important consideration with respect to deaths at ages under one day, under one week (early neonatal deaths) and under 28 days (neonatal deaths). As noted above, the recommended method of reckoning infant age at death is to calculate duration of life in minutes, hours and days, as appropriate. This gives age in completed units of time. In some countries or areas, however, infant age is calculated to the nearest day only, that is, age at death for an infant is the difference between the day, month and year of birth and the day, month and year of death. The result of this procedure is to classify as deaths at age one day, many deaths of infants that occurred before the infants had completed 24 hours of life. The under-one-day class is thus understated while the frequency in the 1-6-day age group is inflated.

A special limitation on comparability of neonatal (under 28 days) deaths is the variation in the classification of infant age used. Some countries or areas continue to report infant age in calendar, rather than lunar month (4-week or 28-day) periods. This failure to tabulate infant deaths under 4 weeks of age in terms of completed days introduces another source of variation between countries or areas. Deaths



classified as occurring under one month usually connote deaths within any one calendar month; these frequencies are not strictly comparable with those referring to deaths within 4 weeks or 27 completed days.

In addition, infant mortality rates by age and sex are subject to the limitations of the data on live births with which they have been calculated. These have been set forth in the technical notes for table 9. These limitations have also been discussed in the technical notes for table 15.

In addition, it should be noted that infant mortality rates by age are affected by the problems related to the practice of excluding infants who were born alive but died before the registration of the birth or within the first 24 hours of life from both infant-death and live-birth statistics and the problems related to the reckoning of infant age at death. These factors, which have been described above, may affect certain age groups more than others. In so far as the numbers of infant deaths for the various age groups are underestimated or overestimated, the corresponding rates for the various age groups will also be underestimated or overestimated. The youngest age groups are more likely to be underestimated than other age groups; the youngest age group (under one day) is likely to be the most seriously affected.

**Earlier data:** Infant deaths and infant mortality rates by age and sex have been shown in previous issues of the *Demographic Yearbook*. For information on specific years covered, readers should consult the Historical Index.

**Tableau 16 – Annuaire démographique 2021**

Le tableau 16 présente les données les plus récentes disponibles, entre 2012 et 2021, sur les décès d'enfants de moins d'un an et les taux de mortalité infantile selon l'âge et le sexe.

**Description des variables** : l'âge est exprimé en heures, jours et mois révolus et est calculé en retranchant la date de la naissance (heure, jour, mois et année) de celle du décès (heure, jour, mois et année). Les tranches d'âge utilisées dans ce tableau se présentent comme suit : les catégories principales sont « moins d'un jour », « 1-6 jours », « 7-27 jours » et « 28 jours à 11 mois ». Des sous-catégories additionnelles pour « 7-27 jours » et « 28 jours à 11 mois » sont présentées lorsque disponibles.

**Calcul des taux** : les taux de mortalité infantile selon l'âge et le sexe représentent le nombre annuel de décès d'enfants de moins d'un an intervenu dans un groupe d'âge donné parmi la population de sexe masculin ou féminin pour 1 000 naissances vivantes survenues parmi la population du même sexe. Ces taux ont été calculés par la Division de statistique du Département des affaires économiques et sociales de l'Organisation des Nations Unies. Le dénominateur de tous ces taux, quel que soit l'âge de l'enfant au moment du décès, est le nombre total de naissances vivantes selon le sexe.

Il n'est tenu compte des décès d'enfants d'âge « inconnu » que pour le calcul du taux relatif à l'ensemble des décès de moins d'un an. Étant donné que les décès d'enfants de sexe inconnu sont compris dans le numérateur des taux concernant le total, les chiffres obtenus devraient concorder avec les taux de mortalité infantile du tableau 15. Les divergences sont expliquées en note.

Les taux présentés dans le tableau 16 ne concernent que les pays ou zones où l'on a enregistré un total d'au moins 100 décès au cours d'une année donnée. Les taux relatifs à des sous-catégories qui sont fondées sur un nombre égal ou inférieur à 30 décès d'enfants âgés de moins d'un an sont signalés par le signe “♦”.

**Fiabilité des données** : les données relatives aux décès d'enfants de moins d'un an provenant de registres de l'état civil qui sont déclarées incomplètes (degré de complétude inférieur à 90 p.100) ou dont le degré de complétude n'est pas connu sont jugées douteuses et apparaissent en italique et non en caractères romains. Les taux à partir de ces données n'ont pas été calculés. Le tableau 15 et les notes techniques se rapportant à ce tableau comportent des renseignements plus détaillés sur le degré de complétude de l'enregistrement des décès d'enfants de moins d'un an. Pour plus de précisions sur la qualité des données reposant sur les statistiques de l'état civil en général et les estimations de complétude en particulier, voir la section 4.2 des Notes techniques.

**Insuffisance des données** : les statistiques des décès d'enfants de moins d'un an selon l'âge et le sexe appellent toutes les réserves qui ont été formulées à propos des statistiques de l'état civil en général et des statistiques concernant les décès en particulier (voir la section 4 des Notes techniques).

La fiabilité des données, au sujet de laquelle des indications ont été fournies plus haut, est un facteur important. Il faut également tenir compte du fait que, dans certains cas, les données relatives aux décès d'enfants de moins d'un an sont exploitées selon la date de l'enregistrement et non la date de l'événement ; ces cas ont été signalés par le signe “+”. Chaque fois que le décalage entre l'événement et son enregistrement est grand et qu'une forte proportion des décès d'enfants de moins d'un an fait l'objet d'un enregistrement tardif, les statistiques des décès d'enfants de moins d'un an pour une année donnée peuvent être considérablement faussées.

Un autre facteur qui nuit à la comparabilité internationale est la pratique de certains pays ou zones qui consiste à ne pas inclure dans les statistiques des décès d'enfants de moins d'un an les enfants nés vivants mais décédés soit avant l'enregistrement de leur naissance, soit dans les 24 heures qui ont suivi la naissance, pratique qui conduit à sous-estimer le nombre total de décès d'enfants de moins d'un an. Quand pareil facteur a joué, cela a été signalé en note. Dans le tableau 16 en particulier, ce système peut limiter la comparabilité des données concernant les décès d'enfants de moins d'un an, de moins de 28 jours, de moins d'une semaine et de moins d'un jour.

Le manque d'uniformité des méthodes suivies pour calculer l'âge au moment du décès nuit également à la comparabilité des données. Ce facteur influe dans une certaine mesure sur les données relatives à la mortalité à tous les âges, mais il a des répercussions particulièrement marquées sur les statistiques des décès de moins d'un jour et de moins d'une semaine (mortalité néo-natale précoce) et de moins de 28 jours (mortalité néo-natale). Comme on l'a dit, l'âge d'un enfant de moins d'un an à son décès est calculé, selon

la méthode recommandée, en évaluant la durée de vie en minutes, heures et jours, selon le cas. L'âge est ainsi exprimé en unités de temps révolues. Toutefois, dans certains pays ou zones, l'âge de ces enfants est ramené au jour le plus proche en retranchant la date de la naissance (jour, mois et année) de celle du décès (jour, mois et année). Il s'ensuit que de nombreux décès survenus dans les vingt-quatre heures qui suivent la naissance sont classés comme décès d'un jour. Dans ces conditions, les données concernant les décès de moins d'un jour sont entachées d'une erreur par défaut et celles qui se rapportent aux décès de 1 à 6 jours d'une erreur par excès.

La comparabilité des données relatives à la mortalité néo-natale (moins de 28 jours) est influencée par un facteur spécial : l'hétérogénéité de la classification par âge utilisée pour les enfants de moins d'un an. Dans un certain nombre de pays ou zones, on continue d'utiliser le mois civil au lieu du mois lunaire (4 semaines ou 28 jours).

Lorsque les données relatives aux décès de moins de 4 semaines ne sont pas exploitées sur la base de l'âge en jours révolus, il existe une nouvelle cause de non-comparabilité internationale. Les décès de moins d'un mois sont généralement ceux qui se produisent au cours d'un mois civil ; les taux calculés sur la base de ces données ne sont pas strictement comparables à ceux qui sont établis à partir des données concernant les décès survenus dans les 4 semaines ou 27 jours révolus qui suivent la naissance.

Les taux de mortalité infantile selon l'âge et le sexe appellent en outre toutes les réserves qui ont été formulées à propos des statistiques des naissances vivantes qui ont servi à leur calcul (voir à ce sujet les notes techniques relatives au tableau 9). Ces insuffisances ont également été examinées dans les notes techniques relatives au tableau 15.

Il convient de signaler aussi que les taux de mortalité infantile selon l'âge peuvent être gravement faussés par la pratique qui consiste à ne pas classer dans les naissances vivantes et ensuite dans les décès d'enfants de moins d'un an les enfants nés vivants mais décédés soit avant l'enregistrement de leur naissance, soit dans les 24 heures qui ont suivi la naissance, et par les problèmes que pose le calcul de l'âge de l'enfant au moment du décès. Ces facteurs, qui ont été décrits plus haut, peuvent fausser les statistiques concernant certains groupes d'âge plus que d'autres. Si le nombre des décès d'enfants de moins d'un an pour chaque groupe d'âge est sous-estimé ou surestimé, les taux correspondants pour chacun de ces groupes d'âge seront eux aussi sous-estimés ou surestimés. Les risques de sous-estimation sont plus grands pour les groupes les plus jeunes ; c'est pour le groupe d'âge le plus jeune de tous (moins d'un jour) que les données risquent de comporter les plus grosses erreurs.

**Données publiées antérieurement** : des statistiques des décès d'enfants de moins d'un an et des taux de mortalité infantile selon l'âge et le sexe ont déjà été présentées dans des éditions antérieures de l'*Annuaire démographique*. Pour plus de précisions concernant les années pour lesquelles ces données ont été publiées, se reporter à l'index historique.

**16. Infant deaths and infant mortality rates by age and sex: latest available year, 2012 - 2021**  
**Décès d'enfants de moins d'un an et taux de mortalité infantile selon l'âge et le sexe : dernière année disponible, 2012 - 2021**

Continent, country or area, year, code <sup>a</sup> and age Continent, pays ou zone, année, code <sup>a</sup> et âge	Number - Nombre			Rate - Taux		
	Both sexes Les deux sexes	Male Masculin	Female Féminin	Both sexes Les deux sexes	Male Masculin	Female Féminin
<b>AFRICA - AFRIQUE</b>						
<b>Botswana<sup>1</sup></b>						
2019 (U)						
Total .....	1 072	596	476	...	...	...
Less than 1 day - Moins de 1 jour .....	114	67	47	...	...	...
1 - 6 days - 1 - 6 jours .....	362	214	148	...	...	...
7 - 27 days - 7 - 27 jours .....	187	103	84	...	...	...
7 - 13 days - 7 - 13 jours .....	91	47	44	...	...	...
14 - 20 days - 14 - 20 jours .....	63	37	26	...	...	...
21 - 27 days - 21 - 27 jours .....	33	19	14	...	...	...
28 days - 11 months - 28 jours - 11 mois .....	409	212	197	...	...	...
28 days - less than 2 months - 28 jours - moins de 2 mois .....	104	62	42	...	...	...
2 months - 2 mois .....	59	32	27	...	...	...
3 months - 3 mois .....	38	14	24	...	...	...
4 months - 4 mois .....	42	15	27	...	...	...
5 months - 5 mois .....	22	7	15	...	...	...
6 months - 6 mois .....	23	14	9	...	...	...
7 months - 7 mois .....	21	11	10	...	...	...
8 months - 8 mois .....	35	18	17	...	...	...
9 months - 9 mois .....	27	16	11	...	...	...
10 months - 10 mois .....	17	8	9	...	...	...
11 months - 11 mois .....	21	15	6	...	...	...
<b>Cabo Verde<sup>2</sup></b>						
2017 (C)						
Total .....	167	100	67	16.9	19.8	13.9
Less than 7 days - Moins de 7 jours .....	88	53	35	8.9	10.5	7.3
7 - 27 days - 7 - 27 jours .....	28	19	9	♦2.8	♦3.8	♦1.9
28 days - 11 months - 28 jours - 11 mois .....	51	28	23	5.2	♦5.5	♦4.8
<b>Egypt - Égypte</b>						
2020 (C)						
Total .....	35 197	19 187	16 010	15.7	16.8	14.7
Less than 1 day - Moins de 1 jour .....	2	2	-	-	-	-
1 - 6 days - 1 - 6 jours .....	6 506	3 833	2 673	2.9	3.4	2.4
7 - 27 days - 7 - 27 jours .....	10 695	6 171	4 524	4.8	5.4	4.1
7 - 13 days - 7 - 13 jours .....	5 360	3 119	2 241	2.4	2.7	2.1
14 - 20 days - 14 - 20 jours .....	3 445	1 969	1 476	1.5	1.7	1.4
21 - 27 days - 21 - 27 jours .....	1 890	1 083	807	0.8	0.9	0.7
28 days - 11 months - 28 jours - 11 mois .....	17 994	9 181	8 813	8.0	8.0	8.1
28 days - less than 2 months - 28 jours - moins de 2 mois .....	4 711	2 546	2 165	2.1	2.2	2.0
2 months - 2 mois .....	3 049	1 567	1 482	1.4	1.4	1.4
3 months - 3 mois .....	2 244	1 121	1 123	1.0	1.0	1.0
4 months - 4 mois .....	1 819	908	911	0.8	0.8	0.8
5 months - 5 mois .....	1 502	725	777	0.7	0.6	0.7
6 months - 6 mois .....	1 240	626	614	0.6	0.5	0.6
7 months - 7 mois .....	958	462	496	0.4	0.4	0.5
8 months - 8 mois .....	800	392	408	0.4	0.3	0.4
9 months - 9 mois .....	683	338	345	0.3	0.3	0.3
10 months - 10 mois .....	528	263	265	0.2	0.2	0.2
11 months - 11 mois .....	460	233	227	0.2	0.2	0.2
<b>Mauritius - Maurice<sup>3</sup></b>						
2021 (+C)						
Total .....	179	99	80	13.9	15.2	12.5
Less than 1 day - Moins de 1 jour .....	18	9	9	♦1.4	♦1.4	♦1.4
1 - 6 days - 1 - 6 jours .....	80	43	37	6.2	6.6	5.8
7 - 27 days - 7 - 27 jours .....	28	14	14	♦2.2	♦2.1	♦2.2
7 - 13 days - 7 - 13 jours .....	15	6	9	♦1.2	♦0.9	♦1.4
14 - 20 days - 14 - 20 jours .....	9	7	2	♦0.7	♦1.1	♦0.3
21 - 27 days - 21 - 27 jours .....	4	1	3	♦0.3	♦0.2	♦0.5
28 days - 11 months - 28 jours - 11 mois .....	53	33	20	4.1	5.1	♦3.1
28 days - less than 2 months - 28 jours - moins de 2 mois .....	24	14	10	♦1.9	♦2.1	♦1.6
2 months - 2 mois .....	10	6	4	♦0.8	♦0.9	♦0.6
3 months - 3 mois .....	6	4	2	♦0.5	♦0.6	♦0.3
4 months - 4 mois .....	5	4	1	♦0.4	♦0.6	♦0.2
5 months - 5 mois .....	1	1	-	♦0.1	♦0.2	-
6 months - 6 mois .....	4	2	2	♦0.3	♦0.3	♦0.3
7 months - 7 mois .....	1	1	-	♦0.1	♦0.2	-
8 months - 8 mois .....	2	1	1	♦0.2	♦0.2	♦0.2
9 months - 9 mois .....	-	-	-	-	-	-

**16. Infant deaths and infant mortality rates by age and sex: latest available year, 2012 - 2021**  
**Décès d'enfants de moins d'un an et taux de mortalité infantile selon l'âge et le sexe : dernière année disponible, 2012 - 2021 (continued - suite)**

Continent, country or area, year, code <sup>a</sup> and age Continent, pays ou zone, année, code <sup>a</sup> et âge	Number - Nombre			Rate - Taux		
	Both sexes Les deux sexes	Male Masculin	Female Féminin	Both sexes Les deux sexes	Male Masculin	Female Féminin
AFRICA - AFRIQUE						
Mauritius - Maurice <sup>3</sup>						
2021 (+C)						
10 months - 10 mois .....	-	-	-	-	-	-
11 months - 11 mois .....	-	-	-	-	-	-
Mayotte						
2018 (C)						
Total .....	94	...	...	...	...	...
Less than 1 day - Moins de 1 jour .....	13	...	...	...	...	...
1 - 6 days - 1 - 6 jours .....	13	...	...	...	...	...
7 - 27 days - 7 - 27 jours .....	20	...	...	...	...	...
28 days - 11 months - 28 jours - 11 mois .....	48	...	...	...	...	...
Morocco - Maroc						
2018 (U)						
Total .....	4 003	2 231	1 772	...	...	...
Less than 1 day - Moins de 1 jour .....	189	112	77	...	...	...
1 - 6 days - 1 - 6 jours .....	336	212	124	...	...	...
7 - 27 days - 7 - 27 jours .....	613	356	257	...	...	...
7 - 13 days - 7 - 13 jours .....	172	96	76	...	...	...
14 - 20 days - 14 - 20 jours .....	206	126	80	...	...	...
21 - 27 days - 21 - 27 jours .....	235	134	101	...	...	...
28 days - 11 months - 28 jours - 11 mois .....	2 865	1 551	1 314	...	...	...
28 days - less than 2 months - 28 jours - moins de 2 mois .....	803	467	336	...	...	...
2 months - 2 mois .....	468	263	205	...	...	...
3 months - 3 mois .....	342	190	152	...	...	...
4 months - 4 mois .....	256	126	130	...	...	...
5 months - 5 mois .....	224	116	108	...	...	...
6 months - 6 mois .....	174	84	90	...	...	...
7 months - 7 mois .....	168	87	81	...	...	...
8 months - 8 mois .....	113	54	59	...	...	...
9 months - 9 mois .....	116	61	55	...	...	...
10 months - 10 mois .....	93	45	48	...	...	...
11 months - 11 mois .....	108	58	50	...	...	...
Reunion - Réunion						
2018 (C)						
Total .....	82	...	...	...	...	...
Less than 1 day - Moins de 1 jour .....	31	...	...	...	...	...
1 - 6 days - 1 - 6 jours .....	13	...	...	...	...	...
7 - 27 days - 7 - 27 jours .....	18	...	...	...	...	...
28 days - 11 months - 28 jours - 11 mois .....	20	...	...	...	...	...
Saint Helena ex. dep. - Sainte-Hélène sans dép.						
2021 (C)						
Total .....	-	-	-	...	...	...
Less than 1 day - Moins de 1 jour .....	-	-	-	...	...	...
1 - 6 days - 1 - 6 jours .....	-	-	-	...	...	...
7 - 27 days - 7 - 27 jours .....	-	-	-	...	...	...
28 days - 11 months - 28 jours - 11 mois .....	-	-	-	...	...	...
28 days - less than 2 months - 28 jours - moins de 2 mois .....	-	-	-	...	...	...
2 - 11 months - 2 - 11 mois .....	-	-	-	...	...	...
South Africa - Afrique du Sud						
2016 (U)						
Total .....	20 649	10 963 <sup>4</sup>	9 284 <sup>4</sup>	...	...	...
Less than 1 day - Moins de 1 jour .....	2 363	1 265 <sup>4</sup>	978 <sup>4</sup>	...	...	...
1 - 6 days - 1 - 6 jours .....	4 109	2 266 <sup>4</sup>	1 735 <sup>4</sup>	...	...	...
7 - 27 days - 7 - 27 jours .....	2 709	1 401 <sup>4</sup>	1 249 <sup>4</sup>	...	...	...
7 - 13 days - 7 - 13 jours .....	1 315	666 <sup>4</sup>	624 <sup>4</sup>	...	...	...
14 - 20 days - 14 - 20 jours .....	769	406 <sup>4</sup>	342 <sup>4</sup>	...	...	...
21 - 27 days - 21 - 27 jours .....	625	329 <sup>4</sup>	283 <sup>4</sup>	...	...	...
28 days - 11 months - 28 jours - 11 mois .....	11 468	6 031 <sup>4</sup>	5 322 <sup>4</sup>	...	...	...
28 days - less than 2 months - 28 jours - moins de 2 mois .....	2 403	1 269 <sup>4</sup>	1 104 <sup>4</sup>	...	...	...
2 months - 2 mois .....	1 701	887 <sup>4</sup>	792 <sup>4</sup>	...	...	...
3 months - 3 mois .....	1 512	746 <sup>4</sup>	754 <sup>4</sup>	...	...	...
4 months - 4 mois .....	1 107	594 <sup>4</sup>	501 <sup>4</sup>	...	...	...
5 months - 5 mois .....	875	476 <sup>4</sup>	393 <sup>4</sup>	...	...	...
6 months - 6 mois .....	821	438 <sup>4</sup>	376 <sup>4</sup>	...	...	...
7 months - 7 mois .....	732	398 <sup>4</sup>	328 <sup>4</sup>	...	...	...
8 months - 8 mois .....	650	343 <sup>4</sup>	303 <sup>4</sup>	...	...	...
9 months - 9 mois .....	615	323 <sup>4</sup>	288 <sup>4</sup>	...	...	...

**16. Infant deaths and infant mortality rates by age and sex: latest available year, 2012 - 2021**  
**Décès d'enfants de moins d'un an et taux de mortalité infantile selon l'âge et le sexe : dernière année disponible, 2012 - 2021 (continued - suite)**

Continent, country or area, year, code <sup>a</sup> and age Continent, pays ou zone, année, code <sup>a</sup> et âge	Number - Nombre			Rate - Taux		
	Both sexes Les deux sexes	Male Masculin	Female Féminin	Both sexes Les deux sexes	Male Masculin	Female Féminin
<b>AFRICA - AFRIQUE</b>						
South Africa - Afrique du Sud						
2016 (U)						
10 months - 10 mois .....	546	279 <sup>4</sup>	258 <sup>4</sup>	...	...	...
11 months - 11 mois .....	506	278 <sup>4</sup>	225 <sup>4</sup>	...	...	...
<b>AMERICA, NORTH - AMÉRIQUE DU NORD</b>						
Aruba						
2021 (+C)						
Total .....	4	3	1	...	...	...
Less than 1 day - Moins de 1 jour .....	-	-	-	...	...	...
1 - 6 days - 1 - 6 jours .....	1	-	1	...	...	...
7 - 27 days - 7 - 27 jours .....	-	-	-	...	...	...
7 - 13 days - 7 - 13 jours .....	-	-	-	...	...	...
14 - 20 days - 14 - 20 jours .....	1	1	-	...	...	...
21 - 27 days - 21 - 27 jours .....	-	-	-	...	...	...
28 days - 11 months - 28 jours - 11 mois .....	2	2	-	...	...	...
28 days - less than 2 months - 28 jours - moins de 2 mois .....	-	-	-	...	...	...
2 months - 2 mois .....	-	-	-	...	...	...
3 months - 3 mois .....	-	-	-	...	...	...
4 months - 4 mois .....	-	-	-	...	...	...
5 months - 5 mois .....	-	-	-	...	...	...
6 months - 6 mois .....	-	-	-	...	...	...
7 months - 7 mois .....	2	2	-	...	...	...
8 months - 8 mois .....	-	-	-	...	...	...
9 months - 9 mois .....	-	-	-	...	...	...
10 months - 10 mois .....	-	-	-	...	...	...
11 months - 11 mois .....	-	-	-	...	...	...
Bahamas						
2012 (+C)						
Total .....	57	26	31	...	...	...
Less than 1 day - Moins de 1 jour .....	-	-	-	...	...	...
1 - 6 days - 1 - 6 jours .....	18	10	8	...	...	...
7 - 27 days - 7 - 27 jours .....	19	8	11	...	...	...
7 - 13 days - 7 - 13 jours .....	16	6	10	...	...	...
14 - 20 days - 14 - 20 jours .....	2	1	1	...	...	...
21 - 27 days - 21 - 27 jours .....	1	1	-	...	...	...
28 days - 11 months - 28 jours - 11 mois .....	20	8	12	...	...	...
28 days - less than 2 months - 28 jours - moins de 2 mois .....	9	5	4	...	...	...
2 months - 2 mois .....	3	1	2	...	...	...
3 months - 3 mois .....	2	1	1	...	...	...
4 months - 4 mois .....	3	-	3	...	...	...
5 months - 5 mois .....	-	-	-	...	...	...
6 months - 6 mois .....	-	-	-	...	...	...
7 months - 7 mois .....	1	-	1	...	...	...
8 months - 8 mois .....	1	1	-	...	...	...
9 months - 9 mois .....	1	-	1	...	...	...
10 months - 10 mois .....	-	-	-	...	...	...
11 months - 11 mois .....	-	-	-	...	...	...
Belize <sup>5</sup>						
2016 (U)						
Total .....	103	61	42	...	...	...
Less than 1 day - Moins de 1 jour .....	29	14	15	...	...	...
1 - 6 days - 1 - 6 jours .....	36	26	10	...	...	...
7 - 27 days - 7 - 27 jours .....	15	8	7	...	...	...
7 - 13 days - 7 - 13 jours .....	2	1	1	...	...	...
14 - 20 days - 14 - 20 jours .....	5	2	3	...	...	...
21 - 27 days - 21 - 27 jours .....	8	5	3	...	...	...
28 days - 11 months - 28 jours - 11 mois .....	23	13	10	...	...	...
28 days - less than 2 months - 28 jours - moins de 2 mois .....	1	-	1	...	...	...
2 months - 2 mois .....	4	2	2	...	...	...
3 months - 3 mois .....	7	4	3	...	...	...
4 months - 4 mois .....	3	3	-	...	...	...
5 months - 5 mois .....	2	1	1	...	...	...
6 months - 6 mois .....	2	1	1	...	...	...
7 months - 7 mois .....	1	1	-	...	...	...
8 months - 8 mois .....	-	-	-	...	...	...

**16. Infant deaths and infant mortality rates by age and sex: latest available year, 2012 - 2021**  
**Décès d'enfants de moins d'un an et taux de mortalité infantile selon l'âge et le sexe : dernière année disponible, 2012 - 2021 (continued - suite)**

Continent, country or area, year, code <sup>a</sup> and age Continent, pays ou zone, année, code <sup>a</sup> et âge	Number - Nombre			Rate - Taux		
	Both sexes Les deux sexes	Male Masculin	Female Féminin	Both sexes Les deux sexes	Male Masculin	Female Féminin
AMERICA, NORTH - AMÉRIQUE DU NORD						
Belize <sup>5</sup>						
2016 (U)						
9 months - 9 mois .....	3	1	2	...	...	...
10 months - 10 mois .....	-	-	-	...	...	...
11 months - 11 mois .....	-	-	-	...	...	...
Bermuda - Bermudes						
2021 (C)						
Total .....	-	-	-	...	...	...
Less than 1 day - Moins de 1 jour .....	-	-	-	...	...	...
1 - 6 days - 1 - 6 jours .....	-	-	-	...	...	...
7 - 27 days - 7 - 27 jours .....	-	-	-	...	...	...
28 days - 11 months - 28 jours - 11 mois .....	-	-	-	...	...	...
28 days - less than 2 months - 28 jours - moins de 2 mois .....	-	-	-	...	...	...
2 - 11 months - 2 - 11 mois .....	-	-	-	...	...	...
Canada <sup>6</sup>						
2020 (C)						
Total .....	1 622	897	725	4.5	4.9	4.2
Less than 1 day - Moins de 1 jour .....	823	467	356	2.3	2.5	2.0
1 - 6 days - 1 - 6 jours .....	201	115	86	0.6	0.6	0.5
7 - 27 days - 7 - 27 jours .....	217	112	105	0.6	0.6	0.6
7 - 13 days - 7 - 13 jours .....	109	59	50	0.3	0.3	0.3
14 - 20 days - 14 - 20 jours .....	62	31	31	0.2	0.2	0.2
21 - 27 days - 21 - 27 jours .....	46	22	24	0.1	0.1	0.1
28 days - 11 months - 28 jours - 11 mois .....	381	203	178	1.1	1.1	1.0
28 days - less than 2 months - 28 jours - moins de 2 mois .....	125	64	61	0.3	0.3	0.4
2 months - 2 mois .....	59	34	25	0.2	0.2	0.1
3 months - 3 mois .....	44	28	16	0.1	0.1	0.1
4 months - 4 mois .....	32	12	20	0.1	0.1	0.1
5 months - 5 mois .....	28	14	14	0.1	0.1	0.1
6 months - 6 mois .....	26	14	12	0.1	0.1	0.1
7 months - 7 mois .....	19	9	10	0.1	-	0.1
8 months - 8 mois .....	6	4	2	-	-	-
9 months - 9 mois .....	17	9	8	-	-	-
10 months - 10 mois .....	14	10	4	-	0.1	-
11 months - 11 mois .....	11	5	6	-	-	-
Costa Rica						
2021* (C)						
Total .....	460	248	212	8.5	9.0	8.0
Less than 1 day - Moins de 1 jour .....	128	72	56	2.4	2.6	2.1
1 - 6 days - 1 - 6 jours .....	124	68	56	2.3	2.5	2.1
7 - 27 days - 7 - 27 jours .....	94	47	47	1.7	1.7	1.8
7 - 13 days - 7 - 13 jours .....	50	26	24	0.9	0.9	0.9
14 - 20 days - 14 - 20 jours .....	25	14	11	0.5	0.5	0.4
21 - 27 days - 21 - 27 jours .....	19	7	12	0.3	0.3	0.5
28 days - 11 months - 28 jours - 11 mois .....	114	61	53	2.1	2.2	2.0
28 days - less than 2 months - 28 jours - moins de 2 mois .....	34	22	12	0.6	0.8	0.5
2 months - 2 mois .....	24	15	9	0.4	0.5	0.3
3 months - 3 mois .....	10	6	4	0.2	0.2	0.2
4 months - 4 mois .....	13	6	7	0.2	0.2	0.3
5 months - 5 mois .....	4	1	3	0.1	-	0.1
6 months - 6 mois .....	10	4	6	0.2	0.1	0.2
7 months - 7 mois .....	4	1	3	0.1	-	0.1
8 months - 8 mois .....	4	3	1	0.1	0.1	-
9 months - 9 mois .....	2	-	2	-	-	0.1
10 months - 10 mois .....	4	2	2	0.1	0.1	0.1
11 months - 11 mois .....	5	1	4	0.1	-	0.2
Cuba						
2020 (C)						
Total .....	516	287	229	4.9	5.3	4.5
Less than 1 day - Moins de 1 jour .....	42	27	15	0.4	0.5	0.3
1 - 6 days - 1 - 6 jours .....	139	84	55	1.3	1.6	1.1
7 - 27 days - 7 - 27 jours .....	138	72	66	1.3	1.3	1.3
7 - 13 days - 7 - 13 jours .....	55	32	23	0.5	0.6	0.5
14 - 20 days - 14 - 20 jours .....	45	22	23	0.4	0.4	0.5
21 - 27 days - 21 - 27 jours .....	38	18	20	0.4	0.3	0.4
28 days - 11 months - 28 jours - 11 mois .....	197	104	93	1.9	1.9	1.8
28 days - less than 2 months - 28 jours - moins de 2 mois .....	86	44	42	0.8	0.8	0.8
2 months - 2 mois .....	27	17	10	0.3	0.3	0.2

**16. Infant deaths and infant mortality rates by age and sex: latest available year, 2012 - 2021**  
**Décès d'enfants de moins d'un an et taux de mortalité infantile selon l'âge et le sexe : dernière année disponible, 2012 - 2021 (continued - suite)**

Continent, country or area, year, code <sup>a</sup> and age Continent, pays ou zone, année, code <sup>a</sup> et âge	Number - Nombre			Rate - Taux		
	Both sexes Les deux sexes	Male Masculin	Female Féminin	Both sexes Les deux sexes	Male Masculin	Female Féminin
AMERICA, NORTH - AMÉRIQUE DU NORD						
Cuba						
2020 (C)						
3 months - 3 mois.....	18	9	9	♦0.2	♦0.2	♦0.2
4 months - 4 mois.....	19	9	10	♦0.2	♦0.2	♦0.2
5 months - 5 mois.....	7	3	4	♦0.1	♦0.1	♦0.1
6 months - 6 mois.....	6	2	4	♦0.1	-	♦0.1
7 months - 7 mois.....	10	5	5	♦0.1	♦0.1	♦0.1
8 months - 8 mois.....	4	2	2	-	-	-
9 months - 9 mois.....	9	6	3	♦0.1	♦0.1	♦0.1
10 months - 10 mois.....	8	6	2	♦0.1	♦0.1	-
11 months - 11 mois.....	3	1	2	-	-	-
Curaçao						
2016 (C)						
Total.....	20	11	9	...	...	...
Less than 1 day - Moins de 1 jour.....	7	3	4	...	...	...
1 - 6 days - 1 - 6 jours.....	3	1	2	...	...	...
7 - 27 days - 7 - 27 jours.....	7	5	2	...	...	...
7 - 13 days - 7 - 13 jours.....	6	4	2	...	...	...
14 - 20 days - 14 - 20 jours.....	1	1	-	...	...	...
21 - 27 days - 21 - 27 jours.....	-	-	-	...	...	...
28 days - 11 months - 28 jours - 11 mois.....	39	20	19	...	...	...
28 days - less than 2 months - 28 jours - moins de 2 mois.....	1	-	1	...	...	...
2 months - 2 mois.....	18	9	9	...	...	...
3 months - 3 mois.....	20	11	9	...	...	...
4 months - 4 mois.....	-	-	-	...	...	...
5 months - 5 mois.....	-	-	-	...	...	...
6 months - 6 mois.....	-	-	-	...	...	...
7 months - 7 mois.....	-	-	-	...	...	...
8 months - 8 mois.....	-	-	-	...	...	...
9 months - 9 mois.....	-	-	-	...	...	...
10 months - 10 mois.....	-	-	-	...	...	...
11 months - 11 mois.....	-	-	-	...	...	...
Dominican Republic - République dominicaine						
2021 (U)						
Total.....	585	337	248	...	...	...
Less than 1 day - Moins de 1 jour.....	78	43	35	...	...	...
1 - 6 days - 1 - 6 jours.....	220	137	83	...	...	...
7 - 27 days - 7 - 27 jours.....	145	87	58	...	...	...
7 - 13 days - 7 - 13 jours.....	82	48	34	...	...	...
14 - 20 days - 14 - 20 jours.....	38	27	11	...	...	...
21 - 27 days - 21 - 27 jours.....	25	12	13	...	...	...
28 days - 11 months - 28 jours - 11 mois.....	142	70	72	...	...	...
28 days - less than 2 months - 28 jours - moins de 2 mois.....	47	22	25	...	...	...
2 months - 2 mois.....	30	17	13	...	...	...
3 months - 3 mois.....	13	6	7	...	...	...
4 months - 4 mois.....	13	5	8	...	...	...
5 months - 5 mois.....	12	7	5	...	...	...
6 months - 6 mois.....	11	4	7	...	...	...
7 months - 7 mois.....	3	2	1	...	...	...
8 months - 8 mois.....	2	1	1	...	...	...
9 months - 9 mois.....	5	3	2	...	...	...
10 months - 10 mois.....	3	2	1	...	...	...
11 months - 11 mois.....	3	1	2	...	...	...
El Salvador <sup>7</sup>						
2019 (C)						
Total.....	683	355	328	...	...	...
Less than 1 day - Moins de 1 jour.....	135	71	64	...	...	...
1 - 6 days - 1 - 6 jours.....	101	55	46	...	...	...
7 - 27 days - 7 - 27 jours.....	117	65	52	...	...	...
28 days - 11 months - 28 jours - 11 mois.....	330	164	166	...	...	...
28 days - less than 2 months - 28 jours - moins de 2 mois.....	80	37	43	...	...	...
2 months - 2 mois.....	51	24	27	...	...	...
3 months - 3 mois.....	43	25	18	...	...	...
4 months - 4 mois.....	41	22	19	...	...	...
5 months - 5 mois.....	12	7	5	...	...	...
6 months - 6 mois.....	17	11	6	...	...	...
7 months - 7 mois.....	25	9	16	...	...	...
8 months - 8 mois.....	24	12	12	...	...	...



**16. Infant deaths and infant mortality rates by age and sex: latest available year, 2012 - 2021**  
**Décès d'enfants de moins d'un an et taux de mortalité infantile selon l'âge et le sexe : dernière année disponible, 2012 - 2021 (continued - suite)**

Continent, country or area, year, code <sup>a</sup> and age Continent, pays ou zone, année, code <sup>a</sup> et âge	Number - Nombre			Rate - Taux		
	Both sexes Les deux sexes	Male Masculin	Female Féminin	Both sexes Les deux sexes	Male Masculin	Female Féminin
AMERICA, NORTH - AMÉRIQUE DU NORD						
El Salvador <sup>7</sup>						
2019 (C)						
9 months - 9 mois .....	10	5	5	...	...	...
10 months - 10 mois .....	11	4	7	...	...	...
11 months - 11 mois .....	16	8	8	...	...	...
Grenada - Grenade						
2014 (+C)						
Total .....	33	21	12	...	...	...
Less than 1 day - Moins de 1 jour .....	18	11	7	...	...	...
1 - 6 days - 1 - 6 jours .....	6	4	2	...	...	...
7 - 27 days - 7 - 27 jours .....	3	1	2	...	...	...
28 days - 11 months - 28 jours - 11 mois .....	6	5	1	...	...	...
28 days - 3 months - 28 jours - 3 mois .....	2	1	1	...	...	...
4 - 6 months - 4 - 6 mois .....	1	1	-	...	...	...
7 - 11 months - 7 - 11 mois .....	3	3	-	...	...	...
Guadeloupe <sup>8</sup>						
2018 (C)						
Total .....	32	...	...	...	...	...
Less than 1 day - Moins de 1 jour .....	3	...	...	...	...	...
1 - 6 days - 1 - 6 jours .....	16	...	...	...	...	...
7 - 27 days - 7 - 27 jours .....	7	...	...	...	...	...
28 days - less than 2 months - 28 jours - moins de 2 mois .....	6	...	...	...	...	...
Guatemala						
2020 (C)						
Total .....	5 075	2 891	2 184	14.9	16.7	13.0
Less than 1 day - Moins de 1 jour .....	476	256	220	1.4	1.5	1.3
1 - 6 days - 1 - 6 jours .....	1 221	715	506	3.6	4.1	3.0
7 - 27 days - 7 - 27 jours .....	1 042	581	461	3.1	3.3	2.7
7 - 13 days - 7 - 13 jours .....	485	275	210	1.4	1.6	1.3
14 - 27 days - 14 - 27 jours .....	557	306	251	1.6	1.8	1.5
28 days - 11 months - 28 jours - 11 mois .....	2 336	1 339	997	6.8	7.7	5.9
28 days - less than 2 months - 28 jours - moins de 2 mois .....	1 007	593	414	3.0	3.4	2.5
2 - 11 months - 2 - 11 mois .....	1 329	746	583	3.9	4.3	3.5
Mexico - Mexique <sup>9</sup>						
2020 (+C)						
Total .....	19 133	10 724 <sup>4</sup>	8 330 <sup>4</sup>	11.7	12.9	10.4
Less than 1 day - Moins de 1 jour .....	3 609	1 969 <sup>4</sup>	1 594 <sup>4</sup>	2.2	2.4	2.0
1 - 6 days - 1 - 6 jours .....	4 949	2 926 <sup>4</sup>	2 002 <sup>4</sup>	3.0	3.5	2.5
7 - 27 days - 7 - 27 jours .....	3 871	2 165 <sup>4</sup>	1 699 <sup>4</sup>	2.4	2.6	2.1
7 - 13 days - 7 - 13 jours .....	2 009	1 118 <sup>4</sup>	890 <sup>4</sup>	1.2	1.3	1.1
14 - 20 days - 14 - 20 jours .....	1 082	608 <sup>4</sup>	471 <sup>4</sup>	0.7	0.7	0.6
21 - 27 days - 21 - 27 jours .....	780	439 <sup>4</sup>	338 <sup>4</sup>	0.5	0.5	0.4
28 days - 11 months - 28 jours - 11 mois .....	6 704	3 664 <sup>4</sup>	3 035 <sup>4</sup>	4.1	4.4	3.8
28 days - less than 2 months - 28 jours - moins de 2 mois .....	2 156	1 209 <sup>4</sup>	946 <sup>4</sup>	1.3	1.5	1.2
2 months - 2 mois .....	1 099	601 <sup>4</sup>	496 <sup>4</sup>	0.7	0.7	0.6
3 months - 3 mois .....	753	412 <sup>4</sup>	341 <sup>4</sup>	0.5	0.5	0.4
4 months - 4 mois .....	555	287 <sup>4</sup>	266 <sup>4</sup>	0.3	0.3	0.3
5 months - 5 mois .....	459	244 <sup>4</sup>	215 <sup>4</sup>	0.3	0.3	0.3
6 months - 6 mois .....	384	214 <sup>4</sup>	170 <sup>4</sup>	0.2	0.3	0.2
7 months - 7 mois .....	336	182 <sup>4</sup>	154 <sup>4</sup>	0.2	0.2	0.2
8 months - 8 mois .....	274	141 <sup>4</sup>	133 <sup>4</sup>	0.2	0.2	0.2
9 months - 9 mois .....	266	131 <sup>4</sup>	135 <sup>4</sup>	0.2	0.2	0.2
10 months - 10 mois .....	242	145 <sup>4</sup>	97 <sup>4</sup>	0.1	0.2	0.1
11 months - 11 mois .....	180	98 <sup>4</sup>	82 <sup>4</sup>	0.1	0.1	0.1
Montserrat						
2021 (C)						
Total .....	-	-	-	...	...	...
Less than 1 day - Moins de 1 jour .....	-	-	-	...	...	...
1 - 6 days - 1 - 6 jours .....	-	-	-	...	...	...
7 - 27 days - 7 - 27 jours .....	-	-	-	...	...	...
28 days - 11 months - 28 jours - 11 mois .....	-	-	-	...	...	...
28 days - less than 2 months - 28 jours - moins de 2 mois .....	-	-	-	...	...	...
2 - 11 months - 2 - 11 mois .....	-	-	-	...	...	...

**16. Infant deaths and infant mortality rates by age and sex: latest available year, 2012 - 2021**  
**Décès d'enfants de moins d'un an et taux de mortalité infantile selon l'âge et le sexe : dernière année disponible, 2012 - 2021 (continued - suite)**

Continent, country or area, year, code <sup>a</sup> and age Continent, pays ou zone, année, code <sup>a</sup> et âge	Number - Nombre			Rate - Taux		
	Both sexes Les deux sexes	Male Masculin	Female Féminin	Both sexes Les deux sexes	Male Masculin	Female Féminin
AMERICA, NORTH - AMÉRIQUE DU NORD						
Nicaragua						
2020 (+U)						
Total .....	1 566	886 <sup>4</sup>	671 <sup>4</sup>	...	...	...
Less than 1 day - Moins de 1 jour .....	239	130 <sup>4</sup>	101 <sup>4</sup>	...	...	...
1 - 6 days - 1 - 6 jours .....	578	325 <sup>4</sup>	252 <sup>4</sup>	...	...	...
7 - 27 days - 7 - 27 jours .....	293	164 <sup>4</sup>	129 <sup>4</sup>	...	...	...
7 - 13 days - 7 - 13 jours .....	161	94 <sup>4</sup>	67 <sup>4</sup>	...	...	...
14 - 20 days - 14 - 20 jours .....	77	41 <sup>4</sup>	36 <sup>4</sup>	...	...	...
21 - 27 days - 21 - 27 jours .....	55	29 <sup>4</sup>	26 <sup>4</sup>	...	...	...
28 days - 11 months - 28 jours - 11 mois .....	456	267	189	...	...	...
28 days - less than 2 months - 28 jours - moins de 2 mois .....	152	101 <sup>4</sup>	51 <sup>4</sup>	...	...	...
2 months - 2 mois .....	84	51 <sup>4</sup>	33 <sup>4</sup>	...	...	...
3 months - 3 mois .....	58	29 <sup>4</sup>	29 <sup>4</sup>	...	...	...
4 months - 4 mois .....	31	19 <sup>4</sup>	12 <sup>4</sup>	...	...	...
5 months - 5 mois .....	34	21 <sup>4</sup>	13 <sup>4</sup>	...	...	...
6 months - 6 mois .....	17	9 <sup>4</sup>	8 <sup>4</sup>	...	...	...
7 months - 7 mois .....	22	9 <sup>4</sup>	13 <sup>4</sup>	...	...	...
8 months - 8 mois .....	23	12 <sup>4</sup>	11 <sup>4</sup>	...	...	...
9 months - 9 mois .....	15	8 <sup>4</sup>	7 <sup>4</sup>	...	...	...
10 months - 10 mois .....	13	4 <sup>4</sup>	9 <sup>4</sup>	...	...	...
11 months - 11 mois .....	7	4 <sup>4</sup>	3 <sup>4</sup>	...	...	...
Panama						
2020 (C)						
Total .....	782	408	374	11.2	11.3	11.1
Less than 1 day - Moins de 1 jour .....	111	58	53	1.6	1.6	1.6
1 - 6 days - 1 - 6 jours .....	218	117	101	3.1	3.2	3.0
7 - 27 days - 7 - 27 jours .....	153	84	69	2.2	2.3	2.0
7 - 13 days - 7 - 13 jours .....	65	36	29	0.9	1.0	0.9
14 - 20 days - 14 - 20 jours .....	43	25	18	0.6	0.7	0.5
21 - 27 days - 21 - 27 jours .....	45	23	22	0.6	0.6	0.7
28 days - 11 months - 28 jours - 11 mois .....	300	149	151	4.3	4.1	4.5
28 days - less than 2 months - 28 jours - moins de 2 mois .....	107	57	50	1.5	1.6	1.5
2 months - 2 mois .....	36	15	21	0.5	0.4	0.6
3 months - 3 mois .....	33	15	18	0.5	0.4	0.5
4 months - 4 mois .....	23	12	11	0.3	0.3	0.3
5 months - 5 mois .....	16	11	5	0.2	0.3	0.1
6 months - 6 mois .....	19	10	9	0.3	0.3	0.3
7 months - 7 mois .....	21	8	13	0.3	0.2	0.4
8 months - 8 mois .....	12	5	7	0.2	0.1	0.2
9 months - 9 mois .....	13	5	8	0.2	0.1	0.2
10 months - 10 mois .....	12	5	7	0.2	0.1	0.2
11 months - 11 mois .....	8	6	2	0.1	0.2	0.1
Puerto Rico - Porto Rico						
2020* (C)						
Total .....	137	64	73	7.3	6.6	7.9
Less than 1 day - Moins de 1 jour .....	18	5	13	1.0	0.5	1.4
1 - 6 days - 1 - 6 jours .....	47	25	22	2.5	2.6	2.4
7 - 27 days - 7 - 27 jours .....	30	13	17	1.6	1.3	1.9
7 - 13 days - 7 - 13 jours .....	17	8	9	0.9	0.8	1.0
14 - 20 days - 14 - 20 jours .....	7	3	4	0.4	0.3	0.4
21 - 27 days - 21 - 27 jours .....	6	2	4	0.3	0.2	0.4
28 days - 11 months - 28 jours - 11 mois .....	34	17	17	1.8	1.8	1.9
28 days - less than 2 months - 28 jours - moins de 2 mois .....	13	8	5	0.7	0.8	0.5
2 months - 2 mois .....	4	1	3	0.2	0.1	0.3
3 months - 3 mois .....	6	3	3	0.3	0.3	0.3
4 months - 4 mois .....	1	-	1	0.1	-	0.1
5 months - 5 mois .....	2	1	1	0.1	0.1	0.1
6 months - 6 mois .....	3	1	2	0.2	0.1	0.2
7 months - 7 mois .....	-	-	-	-	-	-
8 months - 8 mois .....	-	-	-	-	-	-
9 months - 9 mois .....	3	2	1	0.2	0.2	0.1
10 months - 10 mois .....	1	-	1	0.1	-	0.1
11 months - 11 mois .....	1	1	-	0.1	0.1	-
Unknown - Inconnu .....	8	4	4	0.4	0.4	0.4

**16. Infant deaths and infant mortality rates by age and sex: latest available year, 2012 - 2021**  
**Décès d'enfants de moins d'un an et taux de mortalité infantile selon l'âge et le sexe : dernière année disponible, 2012 - 2021 (continued - suite)**

Continent, country or area, year, code <sup>a</sup> and age Continent, pays ou zone, année, code <sup>a</sup> et âge	Number - Nombre			Rate - Taux		
	Both sexes Les deux sexes	Male Masculin	Female Féminin	Both sexes Les deux sexes	Male Masculin	Female Féminin
AMERICA, NORTH - AMÉRIQUE DU NORD						
Saint Barthélemy - Saint-Barthélemy						
2020 (C)						
Total .....	-	-	-	...	...	...
Less than 1 day - Moins de 1 jour .....	-	-	-	...	...	...
1 - 6 days - 1 - 6 jours .....	-	-	-	...	...	...
7 - 27 days - 7 - 27 jours .....	-	-	-	...	...	...
28 days - 11 months - 28 jours - 11 mois .....	-	-	-	...	...	...
28 days - less than 2 months - 28 jours - moins de 2 mois .....	-	-	-	...	...	...
2 - 11 months - 2 - 11 mois .....	-	-	-	...	...	...
Saint Lucia - Sainte-Lucie						
2017 (+C)						
Total .....	45	28	17	...	...	...
Less than 1 day - Moins de 1 jour .....	16	11	5	...	...	...
1 - 6 days - 1 - 6 jours .....	14	12	2	...	...	...
7 - 27 days - 7 - 27 jours .....	4	1	3	...	...	...
7 - 13 days - 7 - 13 jours .....	3	1	2	...	...	...
14 - 20 days - 14 - 20 jours .....	1	-	1	...	...	...
21 - 27 days - 21 - 27 jours .....	-	-	-	...	...	...
28 days - 11 months - 28 jours - 11 mois .....	11	4	7	...	...	...
28 days - less than 2 months - 28 jours - moins de 2 mois .....	-	-	-	...	...	...
2 months - 2 mois .....	1	1	-	...	...	...
3 months - 3 mois .....	1	-	1	...	...	...
4 months - 4 mois .....	2	1	1	...	...	...
5 months - 5 mois .....	1	1	-	...	...	...
6 months - 6 mois .....	-	-	-	...	...	...
7 months - 7 mois .....	-	-	-	...	...	...
8 months - 8 mois .....	-	-	-	...	...	...
9 months - 9 mois .....	2	-	2	...	...	...
10 months - 10 mois .....	2	1	1	...	...	...
11 months - 11 mois .....	2	-	2	...	...	...
Saint Pierre and Miquelon - Saint Pierre-et-Miquelon						
2020 (C)						
Total .....	1	-	1	...	...	...
Less than 1 day - Moins de 1 jour .....	-	-	-	...	...	...
1 - 6 days - 1 - 6 jours .....	-	-	-	...	...	...
7 - 27 days - 7 - 27 jours .....	-	-	-	...	...	...
7 - 13 days - 7 - 13 jours .....	-	-	-	...	...	...
14 - 20 days - 14 - 20 jours .....	-	-	-	...	...	...
21 - 27 days - 21 - 27 jours .....	-	-	-	...	...	...
28 days - 11 months - 28 jours - 11 mois .....	-	-	1	...	...	...
28 days - less than 2 months - 28 jours - moins de 2 mois .....	-	-	-	...	...	...
2 months - 2 mois .....	-	-	-	...	...	...
3 months - 3 mois .....	-	-	1	...	...	...
4 months - 4 mois .....	-	-	-	...	...	...
5 months - 5 mois .....	-	-	-	...	...	...
6 months - 6 mois .....	-	-	-	...	...	...
7 months - 7 mois .....	-	-	-	...	...	...
8 months - 8 mois .....	-	-	-	...	...	...
9 months - 9 mois .....	-	-	-	...	...	...
10 months - 10 mois .....	-	-	-	...	...	...
11 months - 11 mois .....	-	-	-	...	...	...
Saint Vincent and the Grenadines - Saint-Vincent-et-les Grenadines						
2019* (C)						
Total .....	15	11	4	...	...	...
Less than 1 day - Moins de 1 jour .....	5	3	2	...	...	...
1 - 6 days - 1 - 6 jours .....	4	2	2	...	...	...
7 - 27 days - 7 - 27 jours .....	-	-	-	...	...	...
28 days - 11 months - 28 jours - 11 mois .....	5	5	-	...	...	...
28 days - 6 months - 28 jours - 6 mois .....	3	3	-	...	...	...
7 - 11 months - 7 - 11 mois .....	2	2	-	...	...	...
Unknown - Inconnu .....	1	1	-	...	...	...
Saint-Martin (French part) - Saint-Martin (partie française)						
2020 (C)						
Total .....	2	1	1	...	...	...
Less than 1 day - Moins de 1 jour .....	1	-	1	...	...	...
1 - 6 days - 1 - 6 jours .....	-	-	-	...	...	...
7 - 27 days - 7 - 27 jours .....	-	-	-	...	...	...
7 - 13 days - 7 - 13 jours .....	-	-	-	...	...	...

**16. Infant deaths and infant mortality rates by age and sex: latest available year, 2012 - 2021**  
**Décès d'enfants de moins d'un an et taux de mortalité infantile selon l'âge et le sexe : dernière année disponible, 2012 - 2021 (continued - suite)**

Continent, country or area, year, code <sup>a</sup> and age Continent, pays ou zone, année, code <sup>a</sup> et âge	Number - Nombre			Rate - Taux		
	Both sexes Les deux sexes	Male Masculin	Female Féminin	Both sexes Les deux sexes	Male Masculin	Female Féminin
<b>AMERICA, NORTH - AMÉRIQUE DU NORD</b>						
Saint-Martin (French part) - Saint-Martin (partie française)						
2020 (C)						
14 - 20 days - 14 - 20 jours .....	-	-	-	...	...	...
21 - 27 days - 21 - 27 jours .....	-	-	-	...	...	...
28 days - 11 months - 28 jours - 11 mois .....	1	1	-	...	...	...
28 days - less than 2 months - 28 jours - moins de 2 mois .....	-	-	-	...	...	...
2 months - 2 mois .....	-	-	-	...	...	...
3 months - 3 mois .....	-	-	-	...	...	...
4 months - 4 mois .....	-	-	-	...	...	...
5 months - 5 mois .....	-	-	-	...	...	...
6 months - 6 mois .....	-	-	-	...	...	...
7 months - 7 mois .....	-	-	-	...	...	...
8 months - 8 mois .....	-	-	-	...	...	...
9 months - 9 mois .....	-	-	-	...	...	...
10 months - 10 mois .....	-	-	-	...	...	...
11 months - 11 mois .....	1	1	-	...	...	...
Trinidad and Tobago - Trinité-et-Tobago						
2018* (C)						
Total .....	172	94 <sup>10</sup>	75 <sup>10</sup>	10.6	11.3	9.5
Less than 1 day - Moins de 1 jour .....	26	11	15	♦1.6	♦1.3	♦1.9
1 - 6 days - 1 - 6 jours .....	36	24	12	2.2	♦2.9	♦1.5
7 - 27 days - 7 - 27 jours .....	43	25 <sup>10</sup>	16 <sup>10</sup>	2.7	♦3.0	♦2.0
7 - 13 days - 7 - 13 jours .....	18	12	6	♦1.1	♦1.4	♦0.8
14 - 20 days - 14 - 20 jours .....	17	8 <sup>10</sup>	8 <sup>10</sup>	♦1.0	♦1.0	♦1.0
21 - 27 days - 21 - 27 jours .....	8	5 <sup>10</sup>	2 <sup>10</sup>	♦0.5	♦0.6	♦0.3
28 days - 11 months - 28 jours - 11 mois .....	67	34 <sup>10</sup>	32 <sup>10</sup>	4.1	4.1	4.0
28 days - less than 2 months - 28 jours - moins de 2 mois .....	38	19 <sup>10</sup>	18 <sup>10</sup>	2.3	♦2.3	♦2.3
2 months - 2 mois .....	12	8	4	♦0.7	♦1.0	♦0.5
3 - 5 months - 3 - 5 mois .....	6	2	4	♦0.4	♦0.2	♦0.5
6 - 8 months - 6 - 8 mois .....	8	3	5	♦0.5	♦0.4	♦0.6
9 - 11 months - 9 - 11 mois .....	3	2	1	♦0.2	♦0.2	♦0.1
United States of America - États-Unis d'Amérique						
2018 (C)						
Total .....	21 496	12 105	9 391	5.7	6.2	5.1
Less than 1 day - Moins de 1 jour .....	8 571	4 828	3 743	2.3	2.5	2.0
1 - 6 days - 1 - 6 jours .....	3 007	1 714	1 293	0.8	0.9	0.7
7 - 27 days - 7 - 27 jours .....	2 749	1 506	1 243	0.7	0.8	0.7
7 - 13 days - 7 - 13 jours .....	1 361	731	630	0.4	0.4	0.3
14 - 20 days - 14 - 20 jours .....	799	450	349	0.2	0.2	0.2
21 - 27 days - 21 - 27 jours .....	589	325	264	0.2	0.2	0.1
28 days - 11 months - 28 jours - 11 mois .....	7 169	4 057	3 112	1.9	2.1	1.7
28 days - less than 2 months - 28 jours - moins de 2 mois .....	1 908	1 063	845	0.5	0.5	0.5
2 months - 2 mois .....	1 230	697	533	0.3	0.4	0.3
3 months - 3 mois .....	983	571	412	0.3	0.3	0.2
4 months - 4 mois .....	753	423	330	0.2	0.2	0.2
5 months - 5 mois .....	603	338	265	0.2	0.2	0.1
6 months - 6 mois .....	461	275	186	0.1	0.1	0.1
7 months - 7 mois .....	394	225	169	0.1	0.1	0.1
8 months - 8 mois .....	281	151	130	0.1	0.1	0.1
9 months - 9 mois .....	212	119	93	0.1	0.1	0.1
10 months - 10 mois .....	192	112	80	0.1	0.1	-
11 months - 11 mois .....	152	83	69	-	-	-
<b>AMERICA, SOUTH - AMÉRIQUE DU SUD</b>						
Argentina - Argentine						
2019 (C)						
Total .....	5 745	3 249 <sup>10</sup>	2 489 <sup>10</sup>	9.2	10.2	8.1
Less than 1 day - Moins de 1 jour .....	1 207	688 <sup>10</sup>	514 <sup>10</sup>	1.9	2.2	1.7
1 - 6 days - 1 - 6 jours .....	1 562	907 <sup>10</sup>	655 <sup>10</sup>	2.5	2.8	2.1
7 - 27 days - 7 - 27 jours .....	1 136	654 <sup>10</sup>	481 <sup>10</sup>	1.8	2.1	1.6
7 - 13 days - 7 - 13 jours .....	613	354 <sup>10</sup>	258 <sup>10</sup>	1.0	1.1	0.8
14 - 20 days - 14 - 20 jours .....	297	180 <sup>10</sup>	117 <sup>10</sup>	0.5	0.6	0.4
21 - 27 days - 21 - 27 jours .....	226	120 <sup>10</sup>	106 <sup>10</sup>	0.4	0.4	0.3
28 days - 11 months - 28 jours - 11 mois .....	1 840	990 <sup>10</sup>	839 <sup>10</sup>	2.9	3.1	2.7
28 days - less than 2 months - 28 jours - moins de 2 mois .....	542	287 <sup>10</sup>	245 <sup>10</sup>	0.9	0.9	0.8

**16. Infant deaths and infant mortality rates by age and sex: latest available year, 2012 - 2021**  
**Décès d'enfants de moins d'un an et taux de mortalité infantile selon l'âge et le sexe : dernière année disponible, 2012 - 2021 (continued - suite)**

Continent, country or area, year, code <sup>a</sup> and age Continent, pays ou zone, année, code <sup>a</sup> et âge	Number - Nombre			Rate - Taux		
	Both sexes Les deux sexes	Male Masculin	Female Féminin	Both sexes Les deux sexes	Male Masculin	Female Féminin
AMERICA, SOUTH - AMÉRIQUE DU SUD						
Argentina - Argentine						
2019 (C)						
2 months - 2 mois .....	324	184 <sup>10</sup>	140 <sup>10</sup>	0.5	0.6	0.5
3 months - 3 mois .....	227	121 <sup>10</sup>	106 <sup>10</sup>	0.4	0.4	0.3
4 months - 4 mois .....	152	78 <sup>10</sup>	74 <sup>10</sup>	0.2	0.2	0.2
5 months - 5 mois .....	106	65 <sup>10</sup>	41 <sup>10</sup>	0.2	0.2	0.1
6 months - 6 mois .....	100	58 <sup>10</sup>	42 <sup>10</sup>	0.2	0.2	0.1
7 months - 7 mois .....	108	53 <sup>10</sup>	54 <sup>10</sup>	0.2	0.2	0.2
8 months - 8 mois .....	84	41 <sup>10</sup>	43 <sup>10</sup>	0.1	0.1	0.1
9 months - 9 mois .....	62	34 <sup>10</sup>	28 <sup>10</sup>	0.1	0.1	♦0.1
10 months - 10 mois .....	72	40 <sup>10</sup>	32 <sup>10</sup>	0.1	0.1	0.1
11 months - 11 mois .....	63	29 <sup>10</sup>	34 <sup>10</sup>	0.1	♦0.1	0.1
Brazil - Brésil						
2020 (C)						
Total .....	25 988	14 263 <sup>4</sup>	11 617 <sup>4</sup>	9.7	10.4	8.9
Less than 1 day - Moins de 1 jour .....	5 679	3 073 <sup>4</sup>	2 536 <sup>4</sup>	2.1	2.2	1.9
1 - 6 days - 1 - 6 jours .....	7 841	4 417 <sup>4</sup>	3 397 <sup>4</sup>	2.9	3.2	2.6
7 - 27 days - 7 - 27 jours .....	4 820	2 635 <sup>4</sup>	2 180 <sup>4</sup>	1.8	1.9	1.7
7 - 13 days - 7 - 13 jours .....	2 601	1 446 <sup>4</sup>	1 154 <sup>4</sup>	1.0	1.1	0.9
14 - 20 days - 14 - 20 jours .....	1 324	707 <sup>4</sup>	614 <sup>4</sup>	0.5	0.5	0.5
21 - 27 days - 21 - 27 jours .....	895	482 <sup>4</sup>	412 <sup>4</sup>	0.3	0.4	0.3
28 days - 11 months - 28 jours - 11 mois .....	7 648	4 138 <sup>4</sup>	3 504 <sup>4</sup>	2.9	3.0	2.7
28 days - less than 2 months - 28 jours - moins de 2 mois .....	2 577	1 401 <sup>4</sup>	1 173 <sup>4</sup>	1.0	1.0	0.9
2 months - 2 mois .....	1 256	714 <sup>4</sup>	541 <sup>4</sup>	0.5	0.5	0.4
3 months - 3 mois .....	901	491 <sup>4</sup>	410 <sup>4</sup>	0.3	0.4	0.3
4 months - 4 mois .....	615	325 <sup>4</sup>	289 <sup>4</sup>	0.2	0.2	0.2
5 months - 5 mois .....	514	282 <sup>4</sup>	232 <sup>4</sup>	0.2	0.2	0.2
6 months - 6 mois .....	440	215 <sup>4</sup>	225 <sup>4</sup>	0.2	0.2	0.2
7 months - 7 mois .....	349	186 <sup>4</sup>	163 <sup>4</sup>	0.1	0.1	0.1
8 months - 8 mois .....	295	155 <sup>4</sup>	140 <sup>4</sup>	0.1	0.1	0.1
9 months - 9 mois .....	249	120 <sup>4</sup>	129 <sup>4</sup>	0.1	0.1	0.1
10 months - 10 mois .....	255	142 <sup>4</sup>	112 <sup>4</sup>	0.1	0.1	0.1
11 months - 11 mois .....	197	107 <sup>4</sup>	90 <sup>4</sup>	0.1	0.1	0.1
Chile - Chili						
2019 (C)						
Total .....	1 371	762 <sup>10</sup>	594 <sup>10</sup>	6.5	7.1	5.8
Less than 1 day - Moins de 1 jour .....	531	298 <sup>10</sup>	220 <sup>10</sup>	2.5	2.8	2.1
1 - 6 days - 1 - 6 jours .....	245	147 <sup>10</sup>	96 <sup>10</sup>	1.2	1.4	0.9
7 - 27 days - 7 - 27 jours .....	231	138 <sup>10</sup>	93 <sup>10</sup>	1.1	1.3	0.9
7 - 13 days - 7 - 13 jours .....	125	74 <sup>10</sup>	51 <sup>10</sup>	0.6	0.7	0.5
14 - 20 days - 14 - 20 jours .....	64	38 <sup>10</sup>	26 <sup>10</sup>	0.3	0.4	♦0.3
21 - 27 days - 21 - 27 jours .....	42	26 <sup>10</sup>	16 <sup>10</sup>	0.2	♦0.2	♦0.2
28 days - 11 months - 28 jours - 11 mois .....	364	179 <sup>10</sup>	185 <sup>10</sup>	1.7	1.7	1.8
28 days - less than 2 months - 28 jours - moins de 2 mois .....	110	57 <sup>10</sup>	53 <sup>10</sup>	0.5	0.5	0.5
2 months - 2 mois .....	69	42 <sup>10</sup>	27 <sup>10</sup>	0.3	0.4	♦0.3
3 months - 3 mois .....	39	15 <sup>10</sup>	24 <sup>10</sup>	0.2	♦0.1	♦0.2
4 months - 4 mois .....	39	14 <sup>10</sup>	25 <sup>10</sup>	0.2	♦0.1	♦0.2
5 months - 5 mois .....	19	9 <sup>10</sup>	10 <sup>10</sup>	♦0.1	♦0.1	♦0.1
6 months - 6 mois .....	16	8 <sup>10</sup>	8 <sup>10</sup>	♦0.1	♦0.1	♦0.1
7 months - 7 mois .....	20	12 <sup>10</sup>	8 <sup>10</sup>	♦0.1	♦0.1	♦0.1
8 months - 8 mois .....	21	8 <sup>10</sup>	13 <sup>10</sup>	♦0.1	♦0.1	♦0.1
9 months - 9 mois .....	6	4 <sup>10</sup>	2 <sup>10</sup>	-	-	-
10 months - 10 mois .....	13	5 <sup>10</sup>	8 <sup>10</sup>	♦0.1	-	♦0.1
11 months - 11 mois .....	12	5 <sup>10</sup>	7 <sup>10</sup>	♦0.1	-	♦0.1
Colombia - Colombie						
2021* (U)						
Total .....	6 677	3 723 <sup>10</sup>	2 948 <sup>10</sup>	...	...	...
Less than 1 day - Moins de 1 jour .....	1 178	669 <sup>10</sup>	508 <sup>10</sup>	...	...	...
1 - 6 days - 1 - 6 jours .....	1 682	968 <sup>10</sup>	711 <sup>10</sup>	...	...	...
7 - 27 days - 7 - 27 jours .....	1 460	794 <sup>10</sup>	666 <sup>10</sup>	...	...	...
7 - 13 days - 7 - 13 jours .....	821	458 <sup>10</sup>	363 <sup>10</sup>	...	...	...
14 - 20 days - 14 - 20 jours .....	389	212 <sup>10</sup>	177 <sup>10</sup>	...	...	...
21 - 27 days - 21 - 27 jours .....	250	124 <sup>10</sup>	126 <sup>10</sup>	...	...	...

**16. Infant deaths and infant mortality rates by age and sex: latest available year, 2012 - 2021**  
**Décès d'enfants de moins d'un an et taux de mortalité infantile selon l'âge et le sexe : dernière année disponible, 2012 - 2021 (continued - suite)**

Continent, country or area, year, code <sup>a</sup> and age Continent, pays ou zone, année, code <sup>a</sup> et âge	Number - Nombre			Rate - Taux		
	Both sexes Les deux sexes	Male Masculin	Female Féminin	Both sexes Les deux sexes	Male Masculin	Female Féminin
AMERICA, SOUTH - AMÉRIQUE DU SUD						
Colombia - Colombie						
2021* (U)						
28 days - 11 months - 28 jours - 11 mois.....	2 357	1 292 <sup>10</sup>	1 063 <sup>10</sup>	...	...	...
28 days - less than 2 months - 28 jours - moins de 2 mois.....	645	365 <sup>10</sup>	279 <sup>10</sup>	...	...	...
2 months - 2 mois.....	443	244 <sup>10</sup>	199 <sup>10</sup>	...	...	...
3 months - 3 mois.....	282	154 <sup>10</sup>	128 <sup>10</sup>	...	...	...
4 months - 4 mois.....	211	114 <sup>10</sup>	97 <sup>10</sup>	...	...	...
5 months - 5 mois.....	173	91 <sup>10</sup>	81 <sup>10</sup>	...	...	...
6 months - 6 mois.....	138	69 <sup>10</sup>	69 <sup>10</sup>	...	...	...
7 months - 7 mois.....	124	59 <sup>10</sup>	65 <sup>10</sup>	...	...	...
8 months - 8 mois.....	107	53 <sup>10</sup>	54 <sup>10</sup>	...	...	...
9 months - 9 mois.....	73	49 <sup>10</sup>	24 <sup>10</sup>	...	...	...
10 months - 10 mois.....	77	47 <sup>10</sup>	30 <sup>10</sup>	...	...	...
11 months - 11 mois.....	84	47 <sup>10</sup>	37 <sup>10</sup>	...	...	...
Ecuador - Équateur <sup>11</sup>						
2020* (U)						
Total.....	2 554	1 435	1 119	...	...	...
Less than 1 day - Moins de 1 jour.....	314	184	130	...	...	...
1 - 6 days - 1 - 6 jours.....	647	378	269	...	...	...
7 - 27 days - 7 - 27 jours.....	573	321	252	...	...	...
7 - 13 days - 7 - 13 jours.....	298	169	129	...	...	...
14 - 20 days - 14 - 20 jours.....	166	86	80	...	...	...
21 - 27 days - 21 - 27 jours.....	109	66	43	...	...	...
28 days - 11 months - 28 jours - 11 mois.....	1 020	552	468	...	...	...
28 days - less than 2 months - 28 jours - moins de 2 mois.....	383	218	165	...	...	...
2 months - 2 mois.....	154	75	79	...	...	...
3 months - 3 mois.....	93	44	49	...	...	...
4 months - 4 mois.....	98	54	44	...	...	...
5 months - 5 mois.....	54	32	22	...	...	...
6 months - 6 mois.....	60	38	22	...	...	...
7 months - 7 mois.....	40	21	19	...	...	...
8 months - 8 mois.....	37	23	14	...	...	...
9 months - 9 mois.....	35	19	16	...	...	...
10 months - 10 mois.....	38	16	22	...	...	...
11 months - 11 mois.....	28	12	16	...	...	...
Peru - Pérou <sup>12</sup>						
2021* (+U)						
Total.....	4 508	2 526	1 982	...	...	...
Less than 1 day - Moins de 1 jour.....	939	538	401	...	...	...
1 - 6 days - 1 - 6 jours.....	1 052	614	438	...	...	...
7 - 27 days - 7 - 27 jours.....	736	390	346	...	...	...
7 - 13 days - 7 - 13 jours.....	362	187	175	...	...	...
14 - 20 days - 14 - 20 jours.....	223	118	105	...	...	...
21 - 27 days - 21 - 27 jours.....	151	85	66	...	...	...
28 days - 11 months - 28 jours - 11 mois.....	1 781	984	797	...	...	...
28 days - less than 2 months - 28 jours - moins de 2 mois.....	536	313	223	...	...	...
2 months - 2 mois.....	311	175	136	...	...	...
3 months - 3 mois.....	197	98	99	...	...	...
4 months - 4 mois.....	152	76	76	...	...	...
5 months - 5 mois.....	109	63	46	...	...	...
6 months - 6 mois.....	103	60	43	...	...	...
7 months - 7 mois.....	96	52	44	...	...	...
8 months - 8 mois.....	66	40	26	...	...	...
9 months - 9 mois.....	84	43	41	...	...	...
10 months - 10 mois.....	56	24	32	...	...	...
11 months - 11 mois.....	71	40	31	...	...	...
Uruguay						
2020 (C)						
Total.....	222	127	95	6.2	6.9	5.4
Less than 1 day - Moins de 1 jour.....	41	23	18	1.1	♦1.2	♦1.0
1 - 6 days - 1 - 6 jours.....	73	48	25	2.0	2.6	♦1.4
7 - 27 days - 7 - 27 jours.....	39	18	21	1.1	♦1.0	♦1.2
7 - 13 days - 7 - 13 jours.....	26	14	12	♦0.7	♦0.8	♦0.7
14 - 20 days - 14 - 20 jours.....	10	2	8	♦0.3	♦0.1	♦0.5
21 - 27 days - 21 - 27 jours.....	3	2	1	♦0.1	♦0.1	♦0.1
28 days - 11 months - 28 jours - 11 mois.....	69	38	31	1.9	2.1	1.8
28 days - less than 2 months - 28 jours - moins de 2 mois.....	14	9	5	♦0.4	♦0.5	♦0.3

**16. Infant deaths and infant mortality rates by age and sex: latest available year, 2012 - 2021**  
**Décès d'enfants de moins d'un an et taux de mortalité infantile selon l'âge et le sexe : dernière année disponible, 2012 - 2021 (continued - suite)**

Continent, country or area, year, code <sup>a</sup> and age Continent, pays ou zone, année, code <sup>a</sup> et âge	Number - Nombre			Rate - Taux		
	Both sexes Les deux sexes	Male Masculin	Female Féminin	Both sexes Les deux sexes	Male Masculin	Female Féminin
<b>AMERICA, SOUTH - AMÉRIQUE DU SUD</b>						
Uruguay						
2020 (C)						
2 months - 2 mois .....	15	10	5	♦0.4	♦0.5	♦0.3
3 months - 3 mois .....	10	3	7	♦0.3	♦0.2	♦0.4
4 months - 4 mois .....	5	4	1	♦0.1	♦0.2	♦0.1
5 months - 5 mois .....	4	4	-	♦0.1	♦0.2	-
6 months - 6 mois .....	9	2	7	♦0.3	♦0.1	♦0.4
7 months - 7 mois .....	2	1	1	♦0.1	♦0.1	♦0.1
8 months - 8 mois .....	3	2	1	♦0.1	♦0.1	♦0.1
9 months - 9 mois .....	1	-	1	-	-	♦0.1
10 months - 10 mois .....	2	1	1	♦0.1	♦0.1	♦0.1
11 months - 11 mois .....	4	2	2	♦0.1	♦0.1	♦0.1
Venezuela (Bolivarian Republic of) - Venezuela (République bolivarienne du)						
2017 (C)						
Total .....	11 671	6 626	5 045	...	...	...
<b>ASIA - ASIE</b>						
Armenia - Arménie <sup>13</sup>						
2020 (C)						
Total .....	267	157	110	7.3	8.2	6.4
Less than 1 day - Moins de 1 jour .....	40	27	13	1.1	♦1.4	♦0.8
1 - 6 days - 1 - 6 jours .....	96	51	45	2.6	2.7	2.6
7 - 27 days - 7 - 27 jours .....	68	49	19	1.9	2.6	♦1.1
7 - 13 days - 7 - 13 jours .....	41	29	12	1.1	♦1.5	♦0.7
14 - 20 days - 14 - 20 jours .....	13	9	4	♦0.4	♦0.5	♦0.2
21 - 27 days - 21 - 27 jours .....	14	11	3	♦0.4	♦0.6	♦0.2
28 days - 11 months - 28 jours - 11 mois .....	63	30	33	1.7	1.6	1.9
28 days - less than 2 months - 28 jours - moins de 2 mois .....	24	13	11	♦0.7	♦0.7	♦0.6
2 months - 2 mois .....	7	5	2	♦0.2	♦0.3	♦0.1
3 months - 3 mois .....	8	3	5	♦0.2	♦0.2	♦0.3
4 months - 4 mois .....	5	3	2	♦0.1	♦0.2	♦0.1
5 months - 5 mois .....	-	-	-	-	-	-
6 months - 6 mois .....	4	1	3	♦0.1	♦0.1	♦0.2
7 months - 7 mois .....	2	-	2	♦0.1	-	♦0.1
8 months - 8 mois .....	5	3	2	♦0.1	♦0.2	♦0.1
9 months - 9 mois .....	3	1	2	♦0.1	♦0.1	♦0.1
10 months - 10 mois .....	4	1	3	♦0.1	♦0.1	♦0.2
11 months - 11 mois .....	1	-	1	-	-	♦0.1
Azerbaijan - Azerbaïdjan <sup>13</sup>						
2020 (+C)						
Total .....	1 242	736	506	9.8	10.9	8.6
Less than 1 day - Moins de 1 jour .....	126	67	59	1.0	1.0	1.0
1 - 6 days - 1 - 6 jours .....	351	211	140	2.8	3.1	2.4
7 - 27 days - 7 - 27 jours .....	131	76	55	1.0	1.1	0.9
28 days - 11 months - 28 jours - 11 mois .....	634	382	252	5.0	5.7	4.3
Bahrain - Bahreïn <sup>14</sup>						
2019 (C)						
Total .....	115	63	52	6.2	6.7	5.6
Less than 1 day - Moins de 1 jour .....	19	9	10	♦1.0	♦1.0	♦1.1
1 - 6 days - 1 - 6 jours .....	27	16	11	♦1.5	♦1.7	♦1.2
7 - 27 days - 7 - 27 jours .....	25	13	12	♦1.3	♦1.4	♦1.3
7 - 13 days - 7 - 13 jours .....	11	6	5	♦0.6	♦0.6	♦0.5
14 - 20 days - 14 - 20 jours .....	9	4	5	♦0.5	♦0.4	♦0.5
21 - 27 days - 21 - 27 jours .....	5	3	2	♦0.3	♦0.3	♦0.2
28 days - 11 months - 28 jours - 11 mois .....	44	25	19	2.4	♦2.7	♦2.1
28 days - less than 2 months - 28 jours - moins de 2 mois .....	14	8	6	♦0.8	♦0.9	♦0.7
2 months - 2 mois .....	6	6	-	♦0.3	♦0.6	-
3 months - 3 mois .....	7	6	1	♦0.4	♦0.6	♦0.1
4 months - 4 mois .....	3	1	2	♦0.2	♦0.1	♦0.2
5 months - 5 mois .....	5	2	3	♦0.3	♦0.2	♦0.3
6 months - 6 mois .....	3	-	3	♦0.2	-	♦0.3
7 months - 7 mois .....	3	-	3	♦0.2	-	♦0.3
8 months - 8 mois .....	3	2	1	♦0.2	♦0.2	♦0.1
9 months - 9 mois .....	-	-	-	-	-	-

**16. Infant deaths and infant mortality rates by age and sex: latest available year, 2012 - 2021**  
**Décès d'enfants de moins d'un an et taux de mortalité infantile selon l'âge et le sexe : dernière année disponible, 2012 - 2021 (continued - suite)**

Continent, country or area, year, code <sup>a</sup> and age Continent, pays ou zone, année, code <sup>a</sup> et âge	Number - Nombre			Rate - Taux		
	Both sexes Les deux sexes	Male Masculin	Female Féminin	Both sexes Les deux sexes	Male Masculin	Female Féminin
ASIA - ASIE						
Bahrain - Bahreïn <sup>14</sup>						
2019 (C)						
10 months - 10 mois	-	-	-	-	-	-
11 months - 11 mois	-	-	-	-	-	-
China, Hong Kong SAR - Chine, Hong Kong RAS						
2020 (C)						
Total	81	51	30	...	...	...
Less than 1 day - Moins de 1 jour	15	9	6	...	...	...
1 - 6 days - 1 - 6 jours	23	19	4	...	...	...
7 - 27 days - 7 - 27 jours	8	4	4	...	...	...
7 - 13 days - 7 - 13 jours	4	2	2	...	...	...
14 - 20 days - 14 - 20 jours	2	-	2	...	...	...
21 - 27 days - 21 - 27 jours	2	2	-	...	...	...
28 days - 11 months - 28 jours - 11 mois	35	19	16	...	...	...
28 days - less than 2 months - 28 jours - moins de 2 mois	10	5	5	...	...	...
2 months - 2 mois	10	5	5	...	...	...
3 months - 3 mois	6	4	2	...	...	...
4 months - 4 mois	4	2	2	...	...	...
5 months - 5 mois	-	-	-	...	...	...
6 months - 6 mois	4	3	1	...	...	...
7 months - 7 mois	-	-	-	...	...	...
8 months - 8 mois	1	-	1	...	...	...
9 months - 9 mois	-	-	-	...	...	...
10 months - 10 mois	-	-	-	...	...	...
11 months - 11 mois	-	-	-	...	...	...
Georgia - Géorgie <sup>13</sup>						
2020 (C)						
Total	368	203	165	7.9	8.4	7.4
Less than 1 day - Moins de 1 jour	46	22	24	1.0	♦0.9	♦1.1
1 - 6 days - 1 - 6 jours	104	65	39	2.2	2.7	1.8
7 - 27 days - 7 - 27 jours	94	52	42	2.0	2.1	1.9
28 days - 11 months - 28 jours - 11 mois	124	64	60	2.7	2.6	2.7
Israel - Israël <sup>15</sup>						
2021 (C)						
Total	498	292 <sup>4</sup>	206 <sup>4</sup>	2.7	...	...
Less than 1 day - Moins de 1 jour	95	57 <sup>4</sup>	38 <sup>4</sup>	0.5	...	...
1 - 6 days - 1 - 6 jours	127	84 <sup>4</sup>	43 <sup>4</sup>	0.7	...	...
7 - 27 days - 7 - 27 jours	105	58 <sup>4</sup>	47 <sup>4</sup>	0.6	...	...
7 - 13 days - 7 - 13 jours	52	24 <sup>4</sup>	28 <sup>4</sup>	0.3	...	...
14 - 20 days - 14 - 20 jours	35	18 <sup>4</sup>	17 <sup>4</sup>	0.2	...	...
21 - 27 days - 21 - 27 jours	18	16 <sup>4</sup>	2 <sup>4</sup>	♦0.1	...	...
28 days - 11 months - 28 jours - 11 mois	171	93 <sup>4</sup>	78 <sup>4</sup>	0.9	...	...
28 days - less than 2 months - 28 jours - moins de 2 mois	48	25 <sup>4</sup>	23 <sup>4</sup>	0.3	...	...
2 months - 2 mois	28	15 <sup>4</sup>	13 <sup>4</sup>	♦0.2	...	...
3 months - 3 mois	18	12 <sup>4</sup>	6 <sup>4</sup>	♦0.1	...	...
4 months - 4 mois	23	11 <sup>4</sup>	12 <sup>4</sup>	♦0.1	...	...
5 months - 5 mois	9	4 <sup>4</sup>	5 <sup>4</sup>	-	...	...
6 months - 6 mois	8	6 <sup>4</sup>	2 <sup>4</sup>	-	...	...
7 months - 7 mois	13	5 <sup>4</sup>	8 <sup>4</sup>	♦0.1	...	...
8 months - 8 mois	7	4 <sup>4</sup>	3 <sup>4</sup>	-	...	...
9 months - 9 mois	6	3 <sup>4</sup>	3 <sup>4</sup>	-	...	...
10 months - 10 mois	8	7 <sup>4</sup>	1 <sup>4</sup>	-	...	...
11 months - 11 mois	3	1 <sup>4</sup>	2 <sup>4</sup>	-	...	...
Japan - Japon <sup>16</sup>						
2020 (C)						
Total	1 512	800	712	1.8	1.9	1.7
Less than 1 day - Moins de 1 jour	377	199	178	0.4	0.5	0.4
1 - 6 days - 1 - 6 jours	175	89	86	0.2	0.2	0.2
7 - 27 days - 7 - 27 jours	152	75	77	0.2	0.2	0.2
7 - 13 days - 7 - 13 jours	55	21	34	0.1	-	0.1
14 - 20 days - 14 - 20 jours	55	35	20	0.1	0.1	-
21 - 27 days - 21 - 27 jours	42	19	23	-	-	♦0.1
28 days - 11 months - 28 jours - 11 mois	808	437	371	1.0	1.0	0.9
28 days - less than 2 months - 28 jours - moins de 2 mois	155	87	68	0.2	0.2	0.2
2 months - 2 mois	105	57	48	0.1	0.1	0.1
3 months - 3 mois	85	33	52	0.1	0.1	0.1
4 months - 4 mois	97	58	39	0.1	0.1	0.1



**16. Infant deaths and infant mortality rates by age and sex: latest available year, 2012 - 2021**  
**Décès d'enfants de moins d'un an et taux de mortalité infantile selon l'âge et le sexe : dernière année disponible, 2012 - 2021 (continued - suite)**

Continent, country or area, year, code <sup>a</sup> and age Continent, pays ou zone, année, code <sup>a</sup> et âge	Number - Nombre			Rate - Taux		
	Both sexes Les deux sexes	Male Masculin	Female Féminin	Both sexes Les deux sexes	Male Masculin	Female Féminin
ASIA - ASIE						
Japan - Japon <sup>16</sup>						
2020 (C)						
5 months - 5 mois .....	67	42	25	0.1	0.1	♦0.1
6 months - 6 mois .....	73	40	33	0.1	0.1	0.1
7 months - 7 mois .....	57	30	27	0.1	0.1	♦0.1
8 months - 8 mois .....	61	29	32	0.1	♦0.1	0.1
9 months - 9 mois .....	38	21	17	-	-	-
10 months - 10 mois .....	37	22	15	-	♦0.1	-
11 months - 11 mois .....	33	18	15	-	-	-
Kazakhstan <sup>17</sup>						
2021 (C)						
Total .....	3 742	2 068	1 674	8.4	9.0	7.7
Less than 1 day - Moins de 1 jour .....	289	154	135	0.6	0.7	0.6
1 - 6 days - 1 - 6 jours .....	1 150	635	515	2.6	2.8	2.4
7 - 27 days - 7 - 27 jours .....	844	461	383	1.9	2.0	1.8
7 - 13 days - 7 - 13 jours .....	440	247	193	1.0	1.1	0.9
14 - 20 days - 14 - 20 jours .....	232	124	108	0.5	0.5	0.5
21 - 27 days - 21 - 27 jours .....	172	90	82	0.4	0.4	0.4
28 days - 11 months - 28 jours - 11 mois .....	1 459	818	641	3.3	3.6	3.0
28 days - less than 2 months - 28 jours - moins de 2 mois .....	507	297	210	1.1	1.3	1.0
2 months - 2 mois .....	194	99	95	0.4	0.4	0.4
3 months - 3 mois .....	146	90	56	0.3	0.4	0.3
4 months - 4 mois .....	129	68	61	0.3	0.3	0.3
5 months - 5 mois .....	104	59	45	0.2	0.3	0.2
6 months - 6 mois .....	83	40	43	0.2	0.2	0.2
7 months - 7 mois .....	78	42	36	0.2	0.2	0.2
8 months - 8 mois .....	58	28	30	0.1	♦0.1	0.1
9 months - 9 mois .....	65	40	25	0.1	0.2	♦0.1
10 months - 10 mois .....	48	30	18	0.1	0.1	♦0.1
11 months - 11 mois .....	47	25	22	0.1	♦0.1	♦0.1
Kuwait - Koweït						
2020 (C)						
Total .....	365	200	165	7.0	7.5	6.4
Less than 1 day - Moins de 1 jour .....	75	51	24	1.4	1.9	♦0.9
1 - 6 days - 1 - 6 jours .....	81	36	45	1.5	1.3	1.8
7 - 27 days - 7 - 27 jours .....	88	50	38	1.7	1.9	1.5
7 - 13 days - 7 - 13 jours .....	46	21	25	0.9	♦0.8	♦1.0
14 - 20 days - 14 - 20 jours .....	25	18	7	♦0.5	♦0.7	♦0.3
21 - 27 days - 21 - 27 jours .....	17	11	6	♦0.3	♦0.4	♦0.2
28 days - 11 months - 28 jours - 11 mois .....	121	63	58	2.3	2.4	2.3
28 days - less than 2 months - 28 jours - moins de 2 mois .....	47	20	27	0.9	♦0.7	♦1.1
2 months - 2 mois .....	22	11	11	♦0.4	♦0.4	♦0.4
3 months - 3 mois .....	16	8	8	♦0.3	♦0.3	♦0.3
4 months - 4 mois .....	3	2	1	♦0.1	♦0.1	-
5 months - 5 mois .....	7	4	3	♦0.1	♦0.1	♦0.1
6 months - 6 mois .....	6	5	1	♦0.1	♦0.2	-
7 months - 7 mois .....	4	4	-	♦0.1	♦0.1	-
8 months - 8 mois .....	6	2	4	♦0.1	♦0.1	♦0.2
9 months - 9 mois .....	3	3	-	♦0.1	♦0.1	-
10 months - 10 mois .....	3	2	1	♦0.1	♦0.1	-
11 months - 11 mois .....	4	2	2	♦0.1	♦0.1	♦0.1
Kyrgyzstan - Kirghizstan						
2020 (C)						
Total .....	2 270	1 233	1 037	14.4	15.2	13.5
Less than 1 day - Moins de 1 jour .....	511	276	235	3.2	3.4	3.1
1 - 6 days - 1 - 6 jours .....	1 032	554	478	6.5	6.8	6.2
7 - 27 days - 7 - 27 jours .....	308	183	125	1.9	2.3	1.6
7 - 13 days - 7 - 13 jours .....	198	112	86	1.3	1.4	1.1
14 - 20 days - 14 - 20 jours .....	71	48	23	0.4	0.6	♦0.3
21 - 27 days - 21 - 27 jours .....	39	23	16	0.2	♦0.3	♦0.2
28 days - 11 months - 28 jours - 11 mois .....	414	220	194	2.6	2.7	2.5
28 days - less than 2 months - 28 jours - moins de 2 mois .....	101	59	42	0.6	0.7	0.5
2 months - 2 mois .....	55	26	29	0.3	♦0.3	♦0.4
3 months - 3 mois .....	45	28	17	0.3	♦0.3	♦0.2
4 months - 4 mois .....	32	17	15	0.2	♦0.2	♦0.2
5 months - 5 mois .....	35	18	17	0.2	♦0.2	♦0.2
6 months - 6 mois .....	28	12	16	♦0.2	♦0.1	♦0.2
7 months - 7 mois .....	21	11	10	♦0.1	♦0.1	♦0.1

**16. Infant deaths and infant mortality rates by age and sex: latest available year, 2012 - 2021**  
**Décès d'enfants de moins d'un an et taux de mortalité infantile selon l'âge et le sexe : dernière année disponible, 2012 - 2021 (continued - suite)**

Continent, country or area, year, code <sup>a</sup> and age Continent, pays ou zone, année, code <sup>a</sup> et âge	Number - Nombre			Rate - Taux		
	Both sexes Les deux sexes	Male Masculin	Female Féminin	Both sexes Les deux sexes	Male Masculin	Female Féminin
ASIA - ASIE						
Kyrgyzstan - Kirghizstan						
2020 (C)						
8 months - 8 mois .....	25	16	9	♦0.2	♦0.2	♦0.1
9 months - 9 mois .....	26	11	15	♦0.2	♦0.1	♦0.2
10 months - 10 mois .....	27	13	14	♦0.2	♦0.2	♦0.2
11 months - 11 mois .....	19	9	10	♦0.1	♦0.1	♦0.1
Unknown - Inconnu .....	5	-	5	-	-	♦0.1
Maldives <sup>18</sup>						
2019 (C)						
Total .....	43	23	20	...	...	...
Less than 1 day - Moins de 1 jour .....	4	2	2	...	...	...
1 - 6 days - 1 - 6 jours .....	10	6	4	...	...	...
7 - 27 days - 7 - 27 jours .....	4	1	3	...	...	...
7 - 13 days - 7 - 13 jours .....	2	-	2	...	...	...
14 - 20 days - 14 - 20 jours .....	2	1	1	...	...	...
21 - 27 days - 21 - 27 jours .....	-	-	-	...	...	...
28 days - 11 months - 28 jours - 11 mois .....	15	9	6	...	...	...
28 days - less than 2 months - 28 jours - moins de 2 mois .....	4	2	2	...	...	...
2 months - 2 mois .....	3	2	1	...	...	...
3 months - 3 mois .....	2	1	1	...	...	...
4 months - 4 mois .....	3	3	-	...	...	...
5 months - 5 mois .....	2	1	1	...	...	...
6 months - 6 mois .....	-	-	-	...	...	...
7 months - 7 mois .....	-	-	-	...	...	...
8 months - 8 mois .....	1	-	1	...	...	...
9 months - 9 mois .....	-	-	-	...	...	...
10 months - 10 mois .....	-	-	-	...	...	...
11 months - 11 mois .....	-	-	-	...	...	...
Unknown - Inconnu .....	10	5	5	...	...	...
Mongolia - Mongolie						
2021 (+C)						
Total .....	829	464	365	11.3	12.4	10.2
Less than 1 day - Moins de 1 jour .....	114	60	54	1.6	1.6	1.5
1 - 6 days - 1 - 6 jours .....	336	191	145	4.6	5.1	4.1
7 - 27 days - 7 - 27 jours .....	136	75	61	1.9	2.0	1.7
7 - 13 days - 7 - 13 jours .....	84	42	42	1.1	1.1	1.2
14 - 20 days - 14 - 20 jours .....	39	25	14	0.5	♦0.7	♦0.4
21 - 27 days - 21 - 27 jours .....	13	8	5	♦0.2	♦0.2	♦0.1
28 days - 11 months - 28 jours - 11 mois .....	243	138	105	3.3	3.7	2.9
28 days - less than 2 months - 28 jours - moins de 2 mois .....	65	38	27	0.9	1.0	♦0.8
2 months - 2 mois .....	41	24	17	0.6	♦0.6	♦0.5
3 months - 3 mois .....	28	16	12	♦0.4	♦0.4	♦0.3
4 months - 4 mois .....	24	13	11	♦0.3	♦0.3	♦0.3
5 months - 5 mois .....	23	13	10	♦0.3	♦0.3	♦0.3
6 months - 6 mois .....	19	16	3	♦0.3	♦0.4	♦0.1
7 months - 7 mois .....	10	3	7	♦0.1	♦0.1	♦0.2
8 months - 8 mois .....	8	4	4	♦0.1	♦0.1	♦0.1
9 months - 9 mois .....	10	5	5	♦0.1	♦0.1	♦0.1
10 months - 10 mois .....	5	3	2	♦0.1	♦0.1	♦0.1
11 months - 11 mois .....	10	3	7	♦0.1	♦0.1	♦0.2
Myanmar <sup>19</sup>						
2019 (+U)						
Total .....	9 713	5 367	4 346	...	...	...
Less than 1 day - Moins de 1 jour .....	382	208	174	...	...	...
1 - 6 days - 1 - 6 jours .....	4 484	2 532	1 952	...	...	...
7 - 27 days - 7 - 27 jours .....	1 571	879	692	...	...	...
7 - 13 days - 7 - 13 jours .....	768	420	348	...	...	...
14 - 20 days - 14 - 20 jours .....	467	273	194	...	...	...
21 - 27 days - 21 - 27 jours .....	336	186	150	...	...	...
28 days - 11 months - 28 jours - 11 mois .....	2 262	1 209	1 053	...	...	...
28 days - less than 2 months - 28 jours - moins de 2 mois .....	490	295	195	...	...	...
2 months - 2 mois .....	377	193	184	...	...	...
3 months - 3 mois .....	294	150	144	...	...	...
4 months - 4 mois .....	197	108	89	...	...	...
5 months - 5 mois .....	170	82	88	...	...	...
6 months - 6 mois .....	179	91	88	...	...	...
7 months - 7 mois .....	149	80	69	...	...	...
8 months - 8 mois .....	117	64	53	...	...	...

**16. Infant deaths and infant mortality rates by age and sex: latest available year, 2012 - 2021**  
**Décès d'enfants de moins d'un an et taux de mortalité infantile selon l'âge et le sexe : dernière année disponible, 2012 - 2021 (continued - suite)**

Continent, country or area, year, code <sup>a</sup> and age Continent, pays ou zone, année, code <sup>a</sup> et âge	Number - Nombre			Rate - Taux		
	Both sexes Les deux sexes	Male Masculin	Female Féminin	Both sexes Les deux sexes	Male Masculin	Female Féminin
ASIA - ASIE						
Myanmar <sup>19</sup>						
2019 (+U)						
9 months - 9 mois .....	108	47	61	...	...	...
10 months - 10 mois .....	86	44	42	...	...	...
11 months - 11 mois .....	95	55	40	...	...	...
Unknown - Inconnu .....	1 014	540	474	...	...	...
Oman						
2021 (C)						
Total .....	669	347	322	8.1	8.3	8.0
Less than 1 day - Moins de 1 jour .....	95	50	45	1.2	1.2	1.1
1 - 6 days - 1 - 6 jours .....	178	93	85	2.2	2.2	2.1
7 - 27 days - 7 - 27 jours .....	137	63	74	1.7	1.5	1.8
7 - 13 days - 7 - 13 jours .....	78	40	38	0.9	1.0	0.9
14 - 20 days - 14 - 20 jours .....	30	8	22	0.4	0.2	0.5
21 - 27 days - 21 - 27 jours .....	29	15	14	0.4	0.4	0.3
28 days - 11 months - 28 jours - 11 mois .....	258	141	117	3.1	3.4	2.9
28 days - less than 2 months - 28 jours - moins de 2 mois .....	73	43	30	0.9	1.0	0.7
2 months - 2 mois .....	39	24	15	0.5	0.6	0.4
3 months - 3 mois .....	34	22	12	0.4	0.5	0.3
4 months - 4 mois .....	26	8	18	0.3	0.2	0.4
5 months - 5 mois .....	11	3	8	0.1	0.1	0.2
6 months - 6 mois .....	18	11	7	0.2	0.3	0.2
7 months - 7 mois .....	13	7	6	0.2	0.2	0.1
8 months - 8 mois .....	13	7	6	0.2	0.2	0.1
9 months - 9 mois .....	10	5	5	0.1	0.1	0.1
10 months - 10 mois .....	7	4	3	0.1	0.1	0.1
11 months - 11 mois .....	14	7	7	0.2	0.2	0.2
Philippines						
2019 (C)						
Total .....	21 723	12 473	9 250	13.0	14.3	11.5
Less than 1 day - Moins de 1 jour .....	2 800	1 510	1 290	1.7	1.7	1.6
1 - 6 days - 1 - 6 jours .....	6 192	3 707	2 485	3.7	4.3	3.1
7 - 27 days - 7 - 27 jours .....	2 974	1 676	1 298	1.8	1.9	1.6
7 - 13 days - 7 - 13 jours .....	1 569	884	685	0.9	1.0	0.9
14 - 20 days - 14 - 20 jours .....	800	453	347	0.5	0.5	0.4
21 - 27 days - 21 - 27 jours .....	605	339	266	0.4	0.4	0.3
28 days - 11 months - 28 jours - 11 mois .....	9 757	5 580	4 177	5.8	6.4	5.2
28 days - less than 2 months - 28 jours - moins de 2 mois .....	2 194	1 273	921	1.3	1.5	1.1
2 months - 2 mois .....	1 205	713	492	0.7	0.8	0.6
3 months - 3 mois .....	1 045	600	445	0.6	0.7	0.6
4 months - 4 mois .....	925	521	404	0.6	0.6	0.5
5 months - 5 mois .....	841	479	362	0.5	0.5	0.5
6 months - 6 mois .....	810	469	341	0.5	0.5	0.4
7 months - 7 mois .....	714	377	337	0.4	0.4	0.4
8 months - 8 mois .....	641	353	288	0.4	0.4	0.4
9 months - 9 mois .....	527	310	217	0.3	0.4	0.3
10 months - 10 mois .....	442	244	198	0.3	0.3	0.2
11 months - 11 mois .....	413	241	172	0.2	0.3	0.2
Qatar						
2020 (C)						
Total .....	153	83	70	5.3	5.6	4.9
Less than 1 day - Moins de 1 jour .....	-	-	-	-	-	-
1 - 6 days - 1 - 6 jours .....	82	38	44	2.8	2.6	3.1
7 - 27 days - 7 - 27 jours .....	16	9	7	0.6	0.6	0.5
7 - 13 days - 7 - 13 jours .....	9	4	5	0.3	0.3	0.4
14 - 20 days - 14 - 20 jours .....	3	2	1	0.1	0.1	0.1
21 - 27 days - 21 - 27 jours .....	4	3	1	0.1	0.2	0.1
28 days - 11 months - 28 jours - 11 mois .....	55	36	19	1.9	2.4	1.3
28 days - less than 2 months - 28 jours - moins de 2 mois .....	16	11	5	0.6	0.7	0.4
2 months - 2 mois .....	5	3	2	0.2	0.2	0.1
3 months - 3 mois .....	7	5	2	0.2	0.3	0.1
4 months - 4 mois .....	2	2	-	0.1	0.1	-
5 months - 5 mois .....	7	3	4	0.2	0.2	0.3
6 months - 6 mois .....	5	2	3	0.2	0.1	0.2
7 months - 7 mois .....	4	4	-	0.1	0.3	-
8 months - 8 mois .....	5	3	2	0.2	0.2	0.1
9 months - 9 mois .....	2	1	1	0.1	0.1	0.1

**16. Infant deaths and infant mortality rates by age and sex: latest available year, 2012 - 2021**  
**Décès d'enfants de moins d'un an et taux de mortalité infantile selon l'âge et le sexe : dernière année disponible, 2012 - 2021 (continued - suite)**

Continent, country or area, year, code <sup>a</sup> and age Continent, pays ou zone, année, code <sup>a</sup> et âge	Number - Nombre			Rate - Taux		
	Both sexes Les deux sexes	Male Masculin	Female Féminin	Both sexes Les deux sexes	Male Masculin	Female Féminin
ASIA - ASIE						
Qatar						
2020 (C)						
10 months - 10 mois .....	-	-	-	-	-	-
11 months - 11 mois .....	2	2	-	♦0.1	♦0.1	-
Republic of Korea - République de Corée <sup>20</sup>						
2020 (C)						
Total .....	674	387	287	2.5	2.8	2.2
Less than 1 day - Moins de 1 jour .....	87	54	33	0.3	0.4	0.2
1 - 6 days - 1 - 6 jours .....	125	65	60	0.5	0.5	0.5
7 - 27 days - 7 - 27 jours .....	133	74	59	0.5	0.5	0.4
7 - 13 days - 7 - 13 jours .....	62	33	29	0.2	0.2	♦0.2
14 - 20 days - 14 - 20 jours .....	40	25	15	0.1	♦0.2	♦0.1
21 - 27 days - 21 - 27 jours .....	31	16	15	0.1	♦0.1	♦0.1
28 days - 11 months - 28 jours - 11 mois .....	329	194	135	1.2	1.4	1.0
28 days - less than 2 months - 28 jours - moins de 2 mois .....	92	56	36	0.3	0.4	0.3
2 months - 2 mois .....	47	27	20	0.2	♦0.2	♦0.2
3 months - 3 mois .....	44	23	21	0.2	♦0.2	♦0.2
4 months - 4 mois .....	49	35	14	0.2	0.3	♦0.1
5 months - 5 mois .....	25	15	10	♦0.1	♦0.1	♦0.1
6 months - 6 mois .....	28	14	14	♦0.1	♦0.1	♦0.1
7 months - 7 mois .....	16	10	6	♦0.1	♦0.1	-
8 months - 8 mois .....	8	7	1	-	♦0.1	-
9 months - 9 mois .....	4	2	2	-	-	-
10 months - 10 mois .....	8	3	5	-	-	-
11 months - 11 mois .....	8	2	6	-	-	-
Singapore - Singapour						
2020 (+C)						
Total .....	71	44 <sup>10</sup>	26 <sup>10</sup>	...	...	...
Less than 1 day - Moins de 1 jour .....	9	3 <sup>10</sup>	5 <sup>10</sup>	...	...	...
1 - 6 days - 1 - 6 jours .....	16	11	5	...	...	...
7 - 27 days - 7 - 27 jours .....	8	5	3	...	...	...
7 - 13 days - 7 - 13 jours .....	3	2	1	...	...	...
14 - 20 days - 14 - 20 jours .....	4	2	2	...	...	...
21 - 27 days - 21 - 27 jours .....	1	1	-	...	...	...
28 days - 11 months - 28 jours - 11 mois .....	38	25	13	...	...	...
28 days - less than 2 months - 28 jours - moins de 2 mois .....	14	8	6	...	...	...
2 months - 2 mois .....	8	5	3	...	...	...
3 months - 3 mois .....	1	-	1	...	...	...
4 months - 4 mois .....	4	2	2	...	...	...
5 months - 5 mois .....	1	1	-	...	...	...
6 months - 6 mois .....	4	3	1	...	...	...
7 months - 7 mois .....	3	3	-	...	...	...
8 months - 8 mois .....	1	1	-	...	...	...
9 months - 9 mois .....	-	-	-	...	...	...
10 months - 10 mois .....	-	-	-	...	...	...
11 months - 11 mois .....	2	2	-	...	...	...
Sri Lanka						
2014 (+C)						
Total .....	2 662	1 505	1 157	7.6	8.4	6.8
1 - 6 days - 1 - 6 jours .....	1 291	735	556	3.7	4.1	3.3
7 - 27 days - 7 - 27 jours .....	587	333	254	1.7	1.9	1.5
28 days - 11 months - 28 jours - 11 mois .....	784	437	347	2.2	2.4	2.0
28 days - 2 months - 28 jours - 2 mois .....	328	199	129	0.9	1.1	0.8
3 - 5 months - 3 - 5 mois .....	246	125	121	0.7	0.7	0.7
6 - 8 months - 6 - 8 mois .....	128	66	62	0.4	0.4	0.4
9 - 11 months - 9 - 11 mois .....	82	47	35	0.2	0.3	0.2
Tajikistan - Tadjikistan <sup>13</sup>						
2017 (U)						
Total .....	2 405	1 384	1 021	...	...	...
Less than 1 day - Moins de 1 jour .....	539	313	226	...	...	...
1 - 6 days - 1 - 6 jours .....	875	536	339	...	...	...
7 - 27 days - 7 - 27 jours .....	212	108	104	...	...	...
7 - 13 days - 7 - 13 jours .....	136	66	70	...	...	...
14 - 20 days - 14 - 20 jours .....	48	27	21	...	...	...
21 - 27 days - 21 - 27 jours .....	28	15	13	...	...	...
28 days - 11 months - 28 jours - 11 mois .....	779	427	352	...	...	...
28 days - less than 2 months - 28 jours - moins de 2 mois .....	16	10	6	...	...	...
2 - 11 months - 2 - 11 mois .....	763	417	346	...	...	...

**16. Infant deaths and infant mortality rates by age and sex: latest available year, 2012 - 2021**  
**Décès d'enfants de moins d'un an et taux de mortalité infantile selon l'âge et le sexe : dernière année disponible, 2012 - 2021 (continued - suite)**

Continent, country or area, year, code <sup>a</sup> and age Continent, pays ou zone, année, code <sup>a</sup> et âge	Number - Nombre			Rate - Taux		
	Both sexes Les deux sexes	Male Masculin	Female Féminin	Both sexes Les deux sexes	Male Masculin	Female Féminin
ASIA - ASIE						
Thailand - Thaïlande <sup>21</sup>						
2020 (+U)						
Total .....	2 876	1 672	1 204	...	...	...
Less than 1 day - Moins de 1 jour .....	191	112	79	...	...	...
1 - 6 days - 1 - 6 jours .....	803	502	301	...	...	...
7 - 27 days - 7 - 27 jours .....	651	367	284	...	...	...
28 days - 11 months - 28 jours - 11 mois .....	1 231	691	540	...	...	...
28 days - less than 2 months - 28 jours - moins de 2 mois .....	410	230	180	...	...	...
2 months - 2 mois .....	209	114	95	...	...	...
3 months - 3 mois .....	151	84	67	...	...	...
4 months - 4 mois .....	95	48	47	...	...	...
5 months - 5 mois .....	83	44	39	...	...	...
6 months - 6 mois .....	70	39	31	...	...	...
7 months - 7 mois .....	62	39	23	...	...	...
8 months - 8 mois .....	52	34	18	...	...	...
9 months - 9 mois .....	40	23	17	...	...	...
10 months - 10 mois .....	30	20	10	...	...	...
11 months - 11 mois .....	29	16	13	...	...	...
Türkiye <sup>22</sup>						
2019 (C)						
Total .....	10 770	5 948	4 822	9.1	9.8	8.3
Less than 1 day - Moins de 1 jour .....	1 325	697	628	1.1	1.1	1.1
1 - 6 days - 1 - 6 jours .....	3 190	1 867	1 323	2.7	3.1	2.3
7 - 27 days - 7 - 27 jours .....	2 234	1 223	1 011	1.9	2.0	1.7
7 - 13 days - 7 - 13 jours .....	1 190	634	556	1.0	1.0	1.0
14 - 20 days - 14 - 20 jours .....	618	346	272	0.5	0.6	0.5
21 - 27 days - 21 - 27 jours .....	426	243	183	0.4	0.4	0.3
28 days - 11 months - 28 jours - 11 mois .....	4 021	2 161	1 860	3.4	3.6	3.2
28 days - less than 2 months - 28 jours - moins de 2 mois .....	1 174	651	523	1.0	1.1	0.9
2 months - 2 mois .....	597	310	287	0.5	0.5	0.5
3 months - 3 mois .....	465	249	216	0.4	0.4	0.4
4 months - 4 mois .....	380	209	171	0.3	0.3	0.3
5 months - 5 mois .....	294	170	124	0.2	0.3	0.2
6 months - 6 mois .....	289	155	134	0.2	0.3	0.2
7 months - 7 mois .....	213	108	105	0.2	0.2	0.2
8 months - 8 mois .....	178	89	89	0.2	0.1	0.2
9 months - 9 mois .....	148	70	78	0.1	0.1	0.1
10 months - 10 mois .....	151	87	64	0.1	0.1	0.1
11 months - 11 mois .....	132	63	69	0.1	0.1	0.1
United Arab Emirates - Émirats arabes unis						
2020 (C)						
Total .....	390	233 <sup>10</sup>	156 <sup>10</sup>	4.0	4.6	3.3
Less than 1 day - Moins de 1 jour .....	66	39 <sup>10</sup>	26 <sup>10</sup>	0.7	0.8	♦0.5
1 - 6 days - 1 - 6 jours .....	80	43 <sup>10</sup>	37 <sup>10</sup>	0.8	0.9	0.8
7 - 27 days - 7 - 27 jours .....	68	41 <sup>10</sup>	27 <sup>10</sup>	0.7	0.8	♦0.6
7 - 13 days - 7 - 13 jours .....	33	23 <sup>10</sup>	10 <sup>10</sup>	0.3	♦0.5	♦0.2
14 - 20 days - 14 - 20 jours .....	26	11 <sup>10</sup>	15 <sup>10</sup>	♦0.3	♦0.2	♦0.3
21 - 27 days - 21 - 27 jours .....	9	7 <sup>10</sup>	2 <sup>10</sup>	♦0.1	♦0.1	-
28 days - 11 months - 28 jours - 11 mois .....	176	110 <sup>10</sup>	66 <sup>10</sup>	1.8	2.2	1.4
28 days - less than 2 months - 28 jours - moins de 2 mois .....	57	32 <sup>10</sup>	25 <sup>10</sup>	0.6	0.6	♦0.5
2 months - 2 mois .....	18	13 <sup>10</sup>	5 <sup>10</sup>	♦0.2	♦0.3	♦0.1
3 months - 3 mois .....	21	14 <sup>10</sup>	7 <sup>10</sup>	♦0.2	♦0.3	♦0.1
4 months - 4 mois .....	21	14 <sup>10</sup>	7 <sup>10</sup>	♦0.2	♦0.3	♦0.1
5 months - 5 mois .....	20	11 <sup>10</sup>	9 <sup>10</sup>	♦0.2	♦0.2	♦0.2
6 months - 6 mois .....	13	9 <sup>10</sup>	4 <sup>10</sup>	♦0.1	♦0.2	♦0.1
7 months - 7 mois .....	6	4 <sup>10</sup>	2 <sup>10</sup>	♦0.1	♦0.1	-
8 months - 8 mois .....	5	2 <sup>10</sup>	3 <sup>10</sup>	♦0.1	-	♦0.1
9 months - 9 mois .....	4	4 <sup>10</sup>	1 <sup>10</sup>	-	♦0.1	-
10 months - 10 mois .....	7	4 <sup>10</sup>	3 <sup>10</sup>	♦0.1	♦0.1	♦0.1
11 months - 11 mois .....	4	3 <sup>10</sup>	1 <sup>10</sup>	-	♦0.1	-
Uzbekistan - Ouzbékistan <sup>13</sup>						
2021 (+C)						
Total .....	8 206	4 683	3 523	9.1	10.0	8.1
Less than 1 day - Moins de 1 jour .....	799	442	357	0.9	0.9	0.8
1 - 6 days - 1 - 6 jours .....	3 130	1 830	1 300	3.5	3.9	3.0
7 - 27 days - 7 - 27 jours .....	1 409	812	597	1.6	1.7	1.4
7 - 13 days - 7 - 13 jours .....	867	507	360	1.0	1.1	0.8

**16. Infant deaths and infant mortality rates by age and sex: latest available year, 2012 - 2021**  
**Décès d'enfants de moins d'un an et taux de mortalité infantile selon l'âge et le sexe : dernière année disponible, 2012 - 2021 (continued - suite)**

Continent, country or area, year, code <sup>a</sup> and age Continent, pays ou zone, année, code <sup>a</sup> et âge	Number - Nombre			Rate - Taux		
	Both sexes Les deux sexes	Male Masculin	Female Féminin	Both sexes Les deux sexes	Male Masculin	Female Féminin
<b>ASIA - ASIE</b>						
Uzbekistan - Ouzbékistan <sup>13</sup>						
2021 (+C)						
14 - 20 days - 14 - 20 jours .....	327	182	145	0.4	0.4	0.3
21 - 27 days - 21 - 27 jours .....	215	123	92	0.2	0.3	0.2
28 days - 11 months - 28 jours - 11 mois .....	2 870	1 598	1 272	3.2	3.4	2.9
28 days - less than 2 months - 28 jours - moins de 2 mois .....	743	443	300	0.8	0.9	0.7
2 months - 2 mois .....	365	211	154	0.4	0.5	0.4
3 months - 3 mois .....	321	168	153	0.4	0.4	0.4
4 months - 4 mois .....	331	166	165	0.4	0.4	0.4
5 months - 5 mois .....	207	108	99	0.2	0.2	0.2
6 months - 6 mois .....	216	105	111	0.2	0.2	0.3
7 months - 7 mois .....	203	122	81	0.2	0.3	0.2
8 months - 8 mois .....	146	78	68	0.2	0.2	0.2
9 months - 9 mois .....	113	64	49	0.1	0.1	0.1
10 months - 10 mois .....	134	88	46	0.1	0.2	0.1
11 months - 11 mois .....	91	45	46	0.1	0.1	0.1
<b>EUROPE</b>						
Åland Islands - Îles d'Åland						
2020 (C)						
Total .....	-	-	-	...	...	...
Less than 1 day - Moins de 1 jour .....	-	-	-	...	...	...
1 - 6 days - 1 - 6 jours .....	-	-	-	...	...	...
7 - 27 days - 7 - 27 jours .....	-	-	-	...	...	...
28 days - 11 months - 28 jours - 11 mois .....	-	-	-	...	...	...
28 days - less than 2 months - 28 jours - moins de 2 mois .....	-	-	-	...	...	...
2 - 11 months - 2 - 11 mois .....	-	-	-	...	...	...
Albania - Albanie						
2020 (C)						
Total .....	281	152	129	10.0	10.5	9.5
Less than 1 day - Moins de 1 jour .....	133	68	65	4.7	4.7	4.8
1 - 6 days - 1 - 6 jours .....	64	38	26	2.3	2.6	♦1.9
7 - 27 days - 7 - 27 jours .....	32	18	14	1.1	♦1.2	♦1.0
7 - 13 days - 7 - 13 jours .....	16	10	6	♦0.6	♦0.7	♦0.4
14 - 20 days - 14 - 20 jours .....	11	6	5	♦0.4	♦0.4	♦0.4
21 - 27 days - 21 - 27 jours .....	5	2	3	♦0.2	♦0.1	♦0.2
28 days - 11 months - 28 jours - 11 mois .....	52	28	24	1.9	♦1.9	♦1.8
28 days - less than 2 months - 28 jours - moins de 2 mois .....	11	8	3	♦0.4	♦0.6	♦0.2
2 months - 2 mois .....	11	4	7	♦0.4	♦0.3	♦0.5
3 months - 3 mois .....	8	4	4	♦0.3	♦0.3	♦0.3
4 months - 4 mois .....	5	3	2	♦0.2	♦0.2	♦0.1
5 months - 5 mois .....	2	1	1	♦0.1	♦0.1	♦0.1
6 months - 6 mois .....	3	3	-	♦0.1	♦0.2	-
7 months - 7 mois .....	1	-	1	-	-	♦0.1
8 months - 8 mois .....	3	2	1	♦0.1	♦0.1	♦0.1
9 months - 9 mois .....	4	3	1	♦0.1	♦0.2	♦0.1
10 months - 10 mois .....	1	-	1	-	-	♦0.1
11 months - 11 mois .....	3	-	3	♦0.1	-	♦0.2
Andorra - Andorre						
2018 (C)						
Total .....	1	-	1	...	...	...
Less than 1 day - Moins de 1 jour .....	-	-	-	...	...	...
1 - 6 days - 1 - 6 jours .....	1	-	1	...	...	...
7 - 27 days - 7 - 27 jours .....	-	-	-	...	...	...
28 days - 11 months - 28 jours - 11 mois .....	-	-	-	...	...	...
Austria - Autriche						
2019 (C)						
Total .....	250	145	105	2.9	3.3	2.5
Less than 1 day - Moins de 1 jour .....	116	68	48	1.4	1.6	1.2
1 - 6 days - 1 - 6 jours .....	45	21	24	0.5	♦0.5	♦0.6
7 - 27 days - 7 - 27 jours .....	33	19	14	0.4	♦0.4	♦0.3
28 days - 11 months - 28 jours - 11 mois .....	56	37	19	0.7	0.8	♦0.5
Belarus - Bélarus						
2019 (C)						
Total .....	213	123	90	2.4	2.7	2.1
Less than 1 day - Moins de 1 jour .....	10	8	2	♦0.1	♦0.2	-

**16. Infant deaths and infant mortality rates by age and sex: latest available year, 2012 - 2021**  
**Décès d'enfants de moins d'un an et taux de mortalité infantile selon l'âge et le sexe : dernière année disponible, 2012 - 2021 (continued - suite)**

Continent, country or area, year, code <sup>a</sup> and age Continent, pays ou zone, année, code <sup>a</sup> et âge	Number - Nombre			Rate - Taux		
	Both sexes Les deux sexes	Male Masculin	Female Féminin	Both sexes Les deux sexes	Male Masculin	Female Féminin
EUROPE						
Belarus - Bélarus						
2019 (C)						
1 - 6 days - 1 - 6 jours .....	43	24	19	0.5	♦0.5	♦0.4
7 - 27 days - 7 - 27 jours .....	32	21	11	0.4	♦0.5	♦0.3
7 - 13 days - 7 - 13 jours .....	16	8	8	♦0.2	♦0.2	♦0.2
14 - 20 days - 14 - 20 jours .....	7	6	1	♦0.1	♦0.1	-
21 - 27 days - 21 - 27 jours .....	9	7	2	♦0.1	♦0.2	-
28 days - 11 months - 28 jours - 11 mois .....	128	70	58	1.5	1.5	1.4
28 days - less than 2 months - 28 jours - moins de 2 mois .....	38	23	15	0.4	♦0.5	♦0.4
2 months - 2 mois .....	21	11	10	♦0.2	♦0.2	♦0.2
3 months - 3 mois .....	14	9	5	♦0.2	♦0.2	♦0.1
4 months - 4 mois .....	10	4	6	♦0.1	♦0.1	♦0.1
5 months - 5 mois .....	10	7	3	♦0.1	♦0.2	♦0.1
6 months - 6 mois .....	8	4	4	♦0.1	♦0.1	♦0.1
7 months - 7 mois .....	5	3	2	♦0.1	♦0.1	-
8 months - 8 mois .....	3	-	3	-	-	♦0.1
9 months - 9 mois .....	7	3	4	♦0.1	♦0.1	♦0.1
10 months - 10 mois .....	6	3	3	♦0.1	♦0.1	♦0.1
11 months - 11 mois .....	6	3	3	♦0.1	♦0.1	♦0.1
Belgium - Belgique <sup>23</sup>						
2014 (C)						
Total .....	423	247	176	3.4	3.8	2.9
Less than 1 day - Moins de 1 jour .....	115	61	54	0.9	1.0	0.9
1 - 6 days - 1 - 6 jours .....	91	58	33	0.7	0.9	0.5
7 - 27 days - 7 - 27 jours .....	79	39	40	0.6	0.6	0.7
7 - 13 days - 7 - 13 jours .....	40	21	19	0.3	♦0.3	♦0.3
14 - 20 days - 14 - 20 jours .....	25	11	14	♦0.2	♦0.2	♦0.2
21 - 27 days - 21 - 27 jours .....	14	7	7	♦0.1	♦0.1	♦0.1
28 days - 11 months - 28 jours - 11 mois .....	138	89	49	1.1	1.4	0.8
28 days - less than 2 months - 28 jours - moins de 2 mois .....	42	25	17	0.3	♦0.4	♦0.3
2 months - 2 mois .....	23	17	6	♦0.2	♦0.3	♦0.1
3 months - 3 mois .....	13	9	4	♦0.1	♦0.1	♦0.1
4 months - 4 mois .....	15	12	3	♦0.1	♦0.2	-
5 months - 5 mois .....	11	7	4	♦0.1	♦0.1	♦0.1
6 months - 6 mois .....	8	3	5	♦0.1	-	♦0.1
7 months - 7 mois .....	9	8	1	♦0.1	♦0.1	-
8 months - 8 mois .....	7	4	3	♦0.1	♦0.1	-
9 months - 9 mois .....	2	2	-	-	-	-
10 months - 10 mois .....	5	1	4	-	-	♦0.1
11 months - 11 mois .....	3	1	2	-	-	-
Bulgaria - Bulgarie						
2020 (C)						
Total .....	301	160	141	5.1	5.3	4.9
Less than 1 day - Moins de 1 jour .....	51	28	23	0.9	♦0.9	♦0.8
1 - 6 days - 1 - 6 jours .....	64	38	26	1.1	1.3	♦0.9
7 - 27 days - 7 - 27 jours .....	53	27	26	0.9	♦0.9	♦0.9
7 - 13 days - 7 - 13 jours .....	28	14	14	♦0.5	♦0.5	♦0.5
14 - 20 days - 14 - 20 jours .....	17	9	8	♦0.3	♦0.3	♦0.3
21 - 27 days - 21 - 27 jours .....	8	4	4	♦0.1	♦0.1	♦0.1
28 days - 11 months - 28 jours - 11 mois .....	133	67	66	2.3	2.2	2.3
28 days - less than 2 months - 28 jours - moins de 2 mois .....	47	26	21	0.8	♦0.9	♦0.7
2 months - 2 mois .....	21	11	10	♦0.4	♦0.4	♦0.3
3 months - 3 mois .....	17	9	8	♦0.3	♦0.3	♦0.3
4 months - 4 mois .....	13	4	9	♦0.2	♦0.1	♦0.3
5 months - 5 mois .....	8	6	2	♦0.1	♦0.2	♦0.1
6 months - 6 mois .....	7	2	5	♦0.1	♦0.1	♦0.2
7 months - 7 mois .....	4	2	2	♦0.1	♦0.1	♦0.1
8 months - 8 mois .....	2	1	1	-	-	-
9 months - 9 mois .....	5	1	4	♦0.1	-	♦0.1
10 months - 10 mois .....	6	4	2	♦0.1	♦0.1	♦0.1
11 months - 11 mois .....	3	1	2	♦0.1	-	♦0.1
Croatia - Croatie						
2020 (C)						
Total .....	142	78	64	4.0	4.2	3.7
Less than 1 day - Moins de 1 jour .....	46	24	22	1.3	♦1.3	♦1.3
1 - 6 days - 1 - 6 jours .....	42	26	16	1.2	♦1.4	♦0.9
7 - 27 days - 7 - 27 jours .....	22	8	14	♦0.6	♦0.4	♦0.8
7 - 13 days - 7 - 13 jours .....	7	3	4	♦0.2	♦0.2	♦0.2

**16. Infant deaths and infant mortality rates by age and sex: latest available year, 2012 - 2021**  
**Décès d'enfants de moins d'un an et taux de mortalité infantile selon l'âge et le sexe : dernière année disponible, 2012 - 2021 (continued - suite)**

Continent, country or area, year, code <sup>a</sup> and age Continent, pays ou zone, année, code <sup>a</sup> et âge	Number - Nombre			Rate - Taux		
	Both sexes Les deux sexes	Male Masculin	Female Féminin	Both sexes Les deux sexes	Male Masculin	Female Féminin
EUROPE						
Croatia - Croatie						
2020 (C)						
14 - 20 days - 14 - 20 jours .....	9	5	4	♦0.3	♦0.3	♦0.2
21 - 27 days - 21 - 27 jours .....	6	-	6	♦0.2	-	♦0.3
28 days - less than 2 months - 28 jours - moins de 2 mois .....	11	5	6	♦0.3	♦0.3	♦0.3
2 months - 2 mois .....	5	3	2	♦0.1	♦0.2	♦0.1
3 months - 3 mois .....	3	2	1	♦0.1	♦0.1	♦0.1
4 months - 4 mois .....	2	2	-	♦0.1	♦0.1	-
5 months - 5 mois .....	1	-	1	-	-	♦0.1
6 months - 6 mois .....	3	2	1	♦0.1	♦0.1	♦0.1
7 months - 7 mois .....	3	2	1	♦0.1	♦0.1	♦0.1
8 months - 8 mois .....	2	2	-	♦0.1	♦0.1	-
9 months - 9 mois .....	1	1	-	-	♦0.1	-
10 months - 10 mois .....	1	1	-	-	♦0.1	-
Czechia - Tchéquie						
2020 (C)						
Total .....	249	151	98	2.3	2.7	1.8
Less than 1 day - Moins de 1 jour .....	63	36	27	0.6	0.6	♦0.5
1 - 6 days - 1 - 6 jours .....	71	40	31	0.6	0.7	0.6
7 - 27 days - 7 - 27 jours .....	38	25	13	0.3	♦0.4	♦0.2
7 - 13 days - 7 - 13 jours .....	20	10	10	♦0.2	♦0.2	♦0.2
14 - 20 days - 14 - 20 jours .....	10	9	1	♦0.1	♦0.2	-
21 - 27 days - 21 - 27 jours .....	8	6	2	♦0.1	♦0.1	-
28 days - 11 months - 28 jours - 11 mois .....	77	50	27	0.7	0.9	♦0.5
28 days - less than 2 months - 28 jours - moins de 2 mois .....	23	15	8	♦0.2	♦0.3	♦0.1
2 months - 2 mois .....	15	10	5	♦0.1	♦0.2	♦0.1
3 months - 3 mois .....	6	2	4	♦0.1	-	♦0.1
4 months - 4 mois .....	9	7	2	♦0.1	♦0.1	-
5 months - 5 mois .....	7	6	1	♦0.1	♦0.1	-
6 months - 6 mois .....	2	1	1	-	-	-
7 months - 7 mois .....	1	-	1	-	-	-
8 months - 8 mois .....	3	1	2	-	-	-
9 months - 9 mois .....	7	5	2	♦0.1	♦0.1	-
10 months - 10 mois .....	3	3	-	-	♦0.1	-
11 months - 11 mois .....	1	-	1	-	-	-
Denmark - Danemark <sup>24</sup>						
2020 (C)						
Total .....	194	109	85	3.2	3.5	2.9
Less than 1 day - Moins de 1 jour .....	105	61	44	1.7	2.0	1.5
1 - 6 days - 1 - 6 jours .....	44	28	16	0.7	♦0.9	♦0.5
7 - 27 days - 7 - 27 jours .....	18	10	8	♦0.3	♦0.3	♦0.3
7 - 13 days - 7 - 13 jours .....	13	7	6	♦0.2	♦0.2	♦0.2
14 - 20 days - 14 - 20 jours .....	3	2	1	-	♦0.1	-
21 - 27 days - 21 - 27 jours .....	2	1	1	-	-	-
28 days - 11 months - 28 jours - 11 mois .....	27	10	17	♦0.4	♦0.3	♦0.6
28 days - less than 2 months - 28 jours - moins de 2 mois .....	5	2	3	♦0.1	♦0.1	♦0.1
2 months - 2 mois .....	3	1	2	-	-	♦0.1
3 months - 3 mois .....	2	1	1	-	-	-
4 months - 4 mois .....	2	1	1	-	-	-
5 months - 5 mois .....	2	2	-	-	♦0.1	-
6 months - 6 mois .....	2	1	1	-	-	-
7 months - 7 mois .....	1	-	1	-	-	-
8 months - 8 mois .....	5	1	4	♦0.1	-	♦0.1
9 months - 9 mois .....	4	1	3	♦0.1	-	♦0.1
10 months - 10 mois .....	-	-	-	-	-	-
11 months - 11 mois .....	1	-	1	-	-	-
Estonia - Estonie						
2020 (C)						
Total .....	19	10	9	...	...	...
Less than 1 day - Moins de 1 jour .....	1	1	-	...	...	...
1 - 6 days - 1 - 6 jours .....	4	1	3	...	...	...
7 - 27 days - 7 - 27 jours .....	7	4	3	...	...	...
7 - 13 days - 7 - 13 jours .....	2	1	1	...	...	...
14 - 20 days - 14 - 20 jours .....	3	2	1	...	...	...
21 - 27 days - 21 - 27 jours .....	2	1	1	...	...	...
28 days - 11 months - 28 jours - 11 mois .....	7	4	3	...	...	...
28 days - less than 2 months - 28 jours - moins de 2 mois .....	1	1	-	...	...	...
2 months - 2 mois .....	-	-	-	...	...	...



**16. Infant deaths and infant mortality rates by age and sex: latest available year, 2012 - 2021**  
**Décès d'enfants de moins d'un an et taux de mortalité infantile selon l'âge et le sexe : dernière année disponible, 2012 - 2021 (continued - suite)**

Continent, country or area, year, code <sup>a</sup> and age Continent, pays ou zone, année, code <sup>a</sup> et âge	Number - Nombre			Rate - Taux		
	Both sexes Les deux sexes	Male Masculin	Female Féminin	Both sexes Les deux sexes	Male Masculin	Female Féminin
EUROPE						
Estonia - Estonie						
2020 (C)						
3 months - 3 mois.....	-	-	-	...	...	...
4 months - 4 mois.....	1	-	1	...	...	...
5 months - 5 mois.....	-	-	-	...	...	...
6 months - 6 mois.....	2	2	-	...	...	...
7 months - 7 mois.....	-	-	-	...	...	...
8 months - 8 mois.....	-	-	-	...	...	...
9 months - 9 mois.....	2	1	1	...	...	...
10 months - 10 mois.....	-	-	-	...	...	...
11 months - 11 mois.....	1	-	1	...	...	...
Faroe Islands - Îles Féroé						
2021 (C)						
Total.....	1	-	1	...	...	...
Less than 1 day - Moins de 1 jour.....	-	-	-	...	...	...
1 - 6 days - 1 - 6 jours.....	-	-	-	...	...	...
7 - 27 days - 7 - 27 jours.....	-	-	-	...	...	...
7 - 13 days - 7 - 13 jours.....	-	-	-	...	...	...
14 - 20 days - 14 - 20 jours.....	-	-	-	...	...	...
21 - 27 days - 21 - 27 jours.....	-	-	-	...	...	...
28 days - 11 months - 28 jours - 11 mois.....	1	-	1	...	...	...
28 days - less than 2 months - 28 jours - moins de 2 mois.....	-	-	-	...	...	...
2 months - 2 mois.....	-	-	-	...	...	...
3 months - 3 mois.....	1	-	1	...	...	...
4 months - 4 mois.....	-	-	-	...	...	...
5 months - 5 mois.....	-	-	-	...	...	...
6 months - 6 mois.....	-	-	-	...	...	...
7 months - 7 mois.....	-	-	-	...	...	...
8 months - 8 mois.....	-	-	-	...	...	...
9 months - 9 mois.....	-	-	-	...	...	...
10 months - 10 mois.....	-	-	-	...	...	...
11 months - 11 mois.....	-	-	-	...	...	...
Finland - Finlande <sup>25</sup>						
2019 (C)						
Total.....	95	53	42	...	...	...
Less than 1 day - Moins de 1 jour.....	27	11	16	...	...	...
1 - 6 days - 1 - 6 jours.....	25	16	9	...	...	...
7 - 27 days - 7 - 27 jours.....	10	5	5	...	...	...
7 - 13 days - 7 - 13 jours.....	2	1	1	...	...	...
14 - 20 days - 14 - 20 jours.....	6	2	4	...	...	...
21 - 27 days - 21 - 27 jours.....	2	2	-	...	...	...
28 days - 11 months - 28 jours - 11 mois.....	33	21	12	...	...	...
28 days - less than 2 months - 28 jours - moins de 2 mois.....	10	8	2	...	...	...
2 months - 2 mois.....	6	2	4	...	...	...
3 months - 3 mois.....	1	-	1	...	...	...
4 months - 4 mois.....	1	-	1	...	...	...
5 months - 5 mois.....	5	3	2	...	...	...
6 months - 6 mois.....	3	2	1	...	...	...
7 months - 7 mois.....	1	1	-	...	...	...
8 months - 8 mois.....	1	1	-	...	...	...
9 months - 9 mois.....	1	1	-	...	...	...
10 months - 10 mois.....	1	-	1	...	...	...
11 months - 11 mois.....	3	3	-	...	...	...
France						
2020 (C)						
Total.....	2 351	1 300	1 051	3.4	3.6	3.1
Less than 1 day - Moins de 1 jour.....	579	302	277	0.8	0.8	0.8
1 - 6 days - 1 - 6 jours.....	616	351	265	0.9	1.0	0.8
7 - 27 days - 7 - 27 jours.....	542	306	236	0.8	0.9	0.7
7 - 13 days - 7 - 13 jours.....	299	167	132	0.4	0.5	0.4
14 - 20 days - 14 - 20 jours.....	162	91	71	0.2	0.3	0.2
21 - 27 days - 21 - 27 jours.....	81	48	33	0.1	0.1	0.1
28 days - 11 months - 28 jours - 11 mois.....	614	341	273	0.9	1.0	0.8
28 days - less than 2 months - 28 jours - moins de 2 mois.....	193	110	83	0.3	0.3	0.2
2 months - 2 mois.....	102	54	48	0.1	0.2	0.1
3 months - 3 mois.....	65	31	34	0.1	0.1	0.1
4 months - 4 mois.....	65	40	25	0.1	0.1	♦0.1
5 months - 5 mois.....	57	34	23	0.1	0.1	♦0.1

**16. Infant deaths and infant mortality rates by age and sex: latest available year, 2012 - 2021**  
**Décès d'enfants de moins d'un an et taux de mortalité infantile selon l'âge et le sexe : dernière année disponible, 2012 - 2021 (continued - suite)**

Continent, country or area, year, code <sup>a</sup> and age Continent, pays ou zone, année, code <sup>a</sup> et âge	Number - Nombre			Rate - Taux		
	Both sexes Les deux sexes	Male Masculin	Female Féminin	Both sexes Les deux sexes	Male Masculin	Female Féminin
EUROPE						
France						
2020 (C)						
6 months - 6 mois.....	28	18	10	-	♦0.1	-
7 months - 7 mois.....	31	10	21	-	-	♦0.1
8 months - 8 mois.....	24	18	6	-	♦0.1	-
9 months - 9 mois.....	14	7	7	-	-	-
10 months - 10 mois.....	19	10	9	-	-	-
11 months - 11 mois.....	16	9	7	-	-	-
Germany - Allemagne						
2020 (C)						
Total.....	2 373	1 283	1 090	3.1	3.2	2.9
Less than 1 day - Moins de 1 jour.....	851	432	419	1.1	1.1	1.1
1 - 6 days - 1 - 6 jours.....	508	284	224	0.7	0.7	0.6
7 - 27 days - 7 - 27 jours.....	345	194	151	0.4	0.5	0.4
28 days - 11 months - 28 jours - 11 mois.....	669	373	296	0.9	0.9	0.8
Greece - Grèce						
2020 (C)						
Total.....	275	161	114	3.2	3.7	2.8
Less than 1 day - Moins de 1 jour.....	66	42	24	0.8	1.0	♦0.6
1 - 6 days - 1 - 6 jours.....	69	42	27	0.8	1.0	♦0.7
7 - 27 days - 7 - 27 jours.....	59	31	28	0.7	0.7	♦0.7
7 - 13 days - 7 - 13 jours.....	35	19	16	0.4	♦0.4	♦0.4
14 - 20 days - 14 - 20 jours.....	17	7	10	♦0.2	♦0.2	♦0.2
21 - 27 days - 21 - 27 jours.....	7	5	2	♦0.1	♦0.1	-
28 days - 11 months - 28 jours - 11 mois.....	81	46	35	1.0	1.1	0.8
28 days - less than 2 months - 28 jours - moins de 2 mois.....	45	24	21	0.5	♦0.6	♦0.5
2 months - 2 mois.....	18	8	10	♦0.2	♦0.2	♦0.2
3 months - 3 mois.....	4	3	1	-	♦0.1	-
4 months - 4 mois.....	11	8	3	♦0.1	♦0.2	♦0.1
5 months - 5 mois.....	5	1	4	♦0.1	-	♦0.1
6 months - 6 mois.....	2	1	1	-	-	-
7 months - 7 mois.....	6	3	3	♦0.1	♦0.1	♦0.1
8 months - 8 mois.....	3	3	-	-	♦0.1	-
9 months - 9 mois.....	3	2	1	-	-	-
10 months - 10 mois.....	1	1	-	-	-	-
11 months - 11 mois.....	1	-	1	-	-	-
Hungary - Hongrie <sup>26</sup>						
2020 (C)						
Total.....	320	195	125	3.4	4.0	2.7
Less than 1 day - Moins de 1 jour.....	51	29	22	0.5	♦0.6	♦0.5
1 - 6 days - 1 - 6 jours.....	71	42	29	0.8	0.9	♦0.6
7 - 27 days - 7 - 27 jours.....	71	43	28	0.8	0.9	♦0.6
7 - 13 days - 7 - 13 jours.....	34	19	15	0.4	♦0.4	♦0.3
14 - 20 days - 14 - 20 jours.....	23	14	9	♦0.2	♦0.3	♦0.2
21 - 27 days - 21 - 27 jours.....	14	10	4	♦0.1	♦0.2	♦0.1
28 days - 11 months - 28 jours - 11 mois.....	127	81	46	1.4	1.7	1.0
28 days - less than 2 months - 28 jours - moins de 2 mois.....	38	24	14	0.4	♦0.5	♦0.3
2 months - 2 mois.....	19	11	8	♦0.2	♦0.2	♦0.2
3 months - 3 mois.....	13	7	6	♦0.1	♦0.1	♦0.1
4 months - 4 mois.....	12	12	-	♦0.1	♦0.2	-
5 months - 5 mois.....	4	2	2	-	-	-
6 months - 6 mois.....	14	8	6	♦0.1	♦0.2	♦0.1
7 months - 7 mois.....	8	4	4	♦0.1	♦0.1	♦0.1
8 months - 8 mois.....	7	6	1	♦0.1	♦0.1	-
9 months - 9 mois.....	10	6	4	♦0.1	♦0.1	♦0.1
10 months - 10 mois.....	1	-	1	-	-	-
11 months - 11 mois.....	1	1	-	-	-	-
Iceland - Islande						
2019 (C)						
Total.....	5	4	1	...	...	...
Less than 1 day - Moins de 1 jour.....	2	1	1	...	...	...
1 - 6 days - 1 - 6 jours.....	-	-	-	...	...	...
7 - 27 days - 7 - 27 jours.....	1	1	-	...	...	...
7 - 13 days - 7 - 13 jours.....	1	1	-	...	...	...
14 - 20 days - 14 - 20 jours.....	-	-	-	...	...	...
21 - 27 days - 21 - 27 jours.....	-	-	-	...	...	...
28 days - 11 months - 28 jours - 11 mois.....	2	2	-	...	...	...
28 days - less than 2 months - 28 jours - moins de 2 mois.....	1	1	-	...	...	...

**16. Infant deaths and infant mortality rates by age and sex: latest available year, 2012 - 2021**  
**Décès d'enfants de moins d'un an et taux de mortalité infantile selon l'âge et le sexe : dernière année disponible, 2012 - 2021 (continued - suite)**

Continent, country or area, year, code <sup>a</sup> and age Continent, pays ou zone, année, code <sup>a</sup> et âge	Number - Nombre			Rate - Taux		
	Both sexes Les deux sexes	Male Masculin	Female Féminin	Both sexes Les deux sexes	Male Masculin	Female Féminin
EUROPE						
Iceland - Islande						
2019 (C)						
2 months - 2 mois .....	1	1	-	...	...	...
3 months - 3 mois .....	-	-	-	...	...	...
4 months - 4 mois .....	-	-	-	...	...	...
5 months - 5 mois .....	-	-	-	...	...	...
6 months - 6 mois .....	-	-	-	...	...	...
7 months - 7 mois .....	-	-	-	...	...	...
8 months - 8 mois .....	-	-	-	...	...	...
9 months - 9 mois .....	-	-	-	...	...	...
10 months - 10 mois .....	-	-	-	...	...	...
11 months - 11 mois .....	-	-	-	...	...	...
Italy - Italie						
2018 (C)						
Total .....	1 266	705	561	2.9	3.1	2.6
Less than 1 day - Moins de 1 jour .....	274	152	122	0.6	0.7	0.6
1 - 6 days - 1 - 6 jours .....	315	179	136	0.7	0.8	0.6
7 - 27 days - 7 - 27 jours .....	297	169	128	0.7	0.7	0.6
7 - 13 days - 7 - 13 jours .....	155	93	62	0.4	0.4	0.3
14 - 20 days - 14 - 20 jours .....	84	49	35	0.2	0.2	0.2
21 - 27 days - 21 - 27 jours .....	58	27	31	0.1	♦0.1	0.1
28 days - 11 months - 28 jours - 11 mois .....	380	205	175	0.9	0.9	0.8
28 days - less than 2 months - 28 jours - moins de 2 mois .....	122	63	59	0.3	0.3	0.3
2 months - 2 mois .....	67	44	23	0.2	0.2	♦0.1
3 months - 3 mois .....	42	24	18	0.1	♦0.1	♦0.1
4 months - 4 mois .....	27	14	13	♦0.1	♦0.1	♦0.1
5 months - 5 mois .....	23	13	10	♦0.1	♦0.1	-
6 months - 6 mois .....	20	8	12	-	-	♦0.1
7 months - 7 mois .....	27	14	13	♦0.1	♦0.1	♦0.1
8 months - 8 mois .....	18	6	12	-	-	♦0.1
9 months - 9 mois .....	9	5	4	-	-	-
10 months - 10 mois .....	13	8	5	-	-	-
11 months - 11 mois .....	12	6	6	-	-	-
Latvia - Lettonie						
2020 (C)						
Total .....	61	33	28	...	...	...
Less than 1 day - Moins de 1 jour .....	18	12	6	...	...	...
1 - 6 days - 1 - 6 jours .....	18	9	9	...	...	...
7 - 27 days - 7 - 27 jours .....	6	2	4	...	...	...
7 - 13 days - 7 - 13 jours .....	5	2	3	...	...	...
14 - 20 days - 14 - 20 jours .....	-	-	-	...	...	...
21 - 27 days - 21 - 27 jours .....	1	-	1	...	...	...
28 days - 11 months - 28 jours - 11 mois .....	19	10	9	...	...	...
28 days - less than 2 months - 28 jours - moins de 2 mois .....	4	3	1	...	...	...
2 months - 2 mois .....	2	1	1	...	...	...
3 months - 3 mois .....	2	1	1	...	...	...
4 months - 4 mois .....	3	1	2	...	...	...
5 months - 5 mois .....	5	1	4	...	...	...
6 months - 6 mois .....	-	-	-	...	...	...
7 months - 7 mois .....	-	-	-	...	...	...
8 months - 8 mois .....	-	-	-	...	...	...
9 months - 9 mois .....	1	1	-	...	...	...
10 months - 10 mois .....	-	-	-	...	...	...
11 months - 11 mois .....	2	2	-	...	...	...
Liechtenstein						
2015 (C)						
Total .....	2	2	-	...	...	...
1 - 6 days - 1 - 6 jours .....	2	2	-	...	...	...
Lithuania - Lituanie						
2020 (C)						
Total .....	70	40	30	...	...	...
Less than 1 day - Moins de 1 jour .....	11	9	2	...	...	...
1 - 6 days - 1 - 6 jours .....	17	11	6	...	...	...
7 - 27 days - 7 - 27 jours .....	19	8	11	...	...	...
7 - 13 days - 7 - 13 jours .....	10	4	6	...	...	...
14 - 20 days - 14 - 20 jours .....	6	3	3	...	...	...
21 - 27 days - 21 - 27 jours .....	3	1	2	...	...	...

**16. Infant deaths and infant mortality rates by age and sex: latest available year, 2012 - 2021**  
**Décès d'enfants de moins d'un an et taux de mortalité infantile selon l'âge et le sexe : dernière année disponible, 2012 - 2021 (continued - suite)**

Continent, country or area, year, code <sup>a</sup> and age Continent, pays ou zone, année, code <sup>a</sup> et âge	Number - Nombre			Rate - Taux		
	Both sexes Les deux sexes	Male Masculin	Female Féminin	Both sexes Les deux sexes	Male Masculin	Female Féminin
EUROPE						
Lithuania - Lituanie						
2020 (C)						
28 days - 11 months - 28 jours - 11 mois.....	23	12	11	...	...	...
28 days - less than 2 months - 28 jours - moins de 2 mois .....	7	3	4	...	...	...
2 months - 2 mois.....	5	2	3	...	...	...
3 months - 3 mois.....	1	1	-	...	...	...
4 months - 4 mois.....	3	3	-	...	...	...
5 months - 5 mois.....	2	-	2	...	...	...
6 months - 6 mois.....	1	1	-	...	...	...
7 months - 7 mois.....	2	1	1	...	...	...
8 months - 8 mois.....	-	-	-	...	...	...
9 months - 9 mois.....	-	-	-	...	...	...
10 months - 10 mois.....	-	-	-	...	...	...
11 months - 11 mois.....	2	1	1	...	...	...
Luxembourg						
2020 (C)						
Total.....	29	14	15	...	...	...
Less than 1 day - Moins de 1 jour.....	20	10	10	...	...	...
1 - 6 days - 1 - 6 jours.....	-	-	-	...	...	...
7 - 27 days - 7 - 27 jours.....	4	1	3	...	...	...
7 - 13 days - 7 - 13 jours.....	2	1	1	...	...	...
14 - 20 days - 14 - 20 jours.....	1	-	1	...	...	...
21 - 27 days - 21 - 27 jours.....	1	-	1	...	...	...
28 days - 11 months - 28 jours - 11 mois.....	4	3	1	...	...	...
28 days - less than 2 months - 28 jours - moins de 2 mois .....	4	3	1	...	...	...
2 months - 2 mois.....	-	-	-	...	...	...
3 months - 3 mois.....	-	-	-	...	...	...
4 months - 4 mois.....	-	-	-	...	...	...
5 months - 5 mois.....	-	-	-	...	...	...
6 months - 6 mois.....	-	-	-	...	...	...
7 months - 7 mois.....	-	-	-	...	...	...
8 months - 8 mois.....	-	-	-	...	...	...
9 months - 9 mois.....	-	-	-	...	...	...
10 months - 10 mois.....	-	-	-	...	...	...
11 months - 11 mois.....	-	-	-	...	...	...
Malta - Malte						
2020 (C)						
Total.....	17	8	9	...	...	...
Less than 1 day - Moins de 1 jour.....	8	6	2	...	...	...
1 - 6 days - 1 - 6 jours.....	4	2	2	...	...	...
7 - 27 days - 7 - 27 jours.....	3	-	3	...	...	...
7 - 13 days - 7 - 13 jours.....	2	-	2	...	...	...
14 - 20 days - 14 - 20 jours.....	-	-	-	...	...	...
21 - 27 days - 21 - 27 jours.....	1	-	1	...	...	...
28 days - 11 months - 28 jours - 11 mois.....	2	-	2	...	...	...
28 days - less than 2 months - 28 jours - moins de 2 mois .....	-	-	-	...	...	...
2 months - 2 mois.....	-	-	-	...	...	...
3 months - 3 mois.....	-	-	-	...	...	...
4 months - 4 mois.....	-	-	-	...	...	...
5 months - 5 mois.....	-	-	-	...	...	...
6 months - 6 mois.....	-	-	-	...	...	...
7 months - 7 mois.....	1	-	1	...	...	...
8 months - 8 mois.....	1	-	1	...	...	...
9 months - 9 mois.....	-	-	-	...	...	...
10 months - 10 mois.....	-	-	-	...	...	...
11 months - 11 mois.....	-	-	-	...	...	...
Montenegro - Monténégro						
2020 (C)						
Total.....	20	10	10	...	...	...
Less than 1 day - Moins de 1 jour.....	3	-	3	...	...	...
1 - 6 days - 1 - 6 jours.....	6	4	2	...	...	...
7 - 27 days - 7 - 27 jours.....	6	3	3	...	...	...
28 days - 11 months - 28 jours - 11 mois.....	5	3	2	...	...	...
Netherlands - Pays-Bas <sup>27</sup>						
2020 (C)						
Total.....	648	360	288	3.8	4.2	3.5
Less than 1 day - Moins de 1 jour.....	213	119	94	1.3	1.4	1.1
1 - 6 days - 1 - 6 jours.....	160	86	74	0.9	1.0	0.9

**16. Infant deaths and infant mortality rates by age and sex: latest available year, 2012 - 2021**  
**Décès d'enfants de moins d'un an et taux de mortalité infantile selon l'âge et le sexe : dernière année disponible, 2012 - 2021 (continued - suite)**

Continent, country or area, year, code <sup>a</sup> and age Continent, pays ou zone, année, code <sup>a</sup> et âge	Number - Nombre			Rate - Taux		
	Both sexes Les deux sexes	Male Masculin	Female Féminin	Both sexes Les deux sexes	Male Masculin	Female Féminin
EUROPE						
Netherlands - Pays-Bas <sup>27</sup>						
2020 (C)						
7 - 27 days - 7 - 27 jours .....	114	62	52	0.7	0.7	0.6
28 days - 11 months - 28 jours - 11 mois.....	161	93	68	1.0	1.1	0.8
North Macedonia - Macédoine du Nord						
2020 (C)						
Total.....	108	53	55	5.7	5.4	6.0
Less than 1 day - Moins de 1 jour .....	14	5	9	♦0.7	♦0.5	♦1.0
1 - 6 days - 1 - 6 jours .....	42	23	19	2.2	♦2.3	♦2.1
7 - 27 days - 7 - 27 jours .....	23	10	13	♦1.2	♦1.0	♦1.4
28 days - 11 months - 28 jours - 11 mois.....	29	15	14	♦1.5	♦1.5	♦1.5
Norway - Norvège <sup>28</sup>						
2020 (C)						
Total.....	92	57	35	...	...	...
Less than 1 day - Moins de 1 jour .....	19	8	11	...	...	...
1 - 6 days - 1 - 6 jours .....	29	19	10	...	...	...
7 - 27 days - 7 - 27 jours .....	22	20	2	...	...	...
28 days - 11 months - 28 jours - 11 mois.....	22	10	12	...	...	...
Poland - Pologne						
2019 (C)						
Total.....	1 412	749	663	3.8	3.9	3.6
Less than 1 day - Moins de 1 jour .....	446	234	212	1.2	1.2	1.2
1 - 6 days - 1 - 6 jours .....	308	168	140	0.8	0.9	0.8
7 - 27 days - 7 - 27 jours .....	269	152	117	0.7	0.8	0.6
7 - 13 days - 7 - 13 jours .....	145	82	63	0.4	0.4	0.3
14 - 20 days - 14 - 20 jours .....	71	37	34	0.2	0.2	0.2
21 - 27 days - 21 - 27 jours .....	53	33	20	0.1	0.2	♦0.1
28 days - 11 months - 28 jours - 11 mois.....	389	195	194	1.0	1.0	1.1
28 days - less than 2 months - 28 jours - moins de 2 mois .....	132	65	67	0.4	0.3	0.4
2 months - 2 mois.....	58	23	35	0.2	♦0.1	0.2
3 months - 3 mois.....	37	20	17	0.1	♦0.1	♦0.1
4 months - 4 mois.....	30	16	14	0.1	♦0.1	♦0.1
5 months - 5 mois.....	32	16	16	0.1	♦0.1	♦0.1
6 months - 6 mois.....	24	15	9	♦0.1	♦0.1	-
7 months - 7 mois.....	17	10	7	-	♦0.1	-
8 months - 8 mois.....	15	6	9	-	-	-
9 months - 9 mois.....	14	8	6	-	-	-
10 months - 10 mois.....	16	9	7	-	-	-
11 months - 11 mois .....	14	7	7	-	-	-
Portugal <sup>29</sup>						
2020 (C)						
Total.....	205	108	97	2.4	2.5	2.4
Less than 1 day - Moins de 1 jour .....	52	26	26	0.6	♦0.6	♦0.6
1 - 6 days - 1 - 6 jours .....	45	27	18	0.5	♦0.6	♦0.4
7 - 27 days - 7 - 27 jours .....	44	27	17	0.5	♦0.6	♦0.4
7 - 13 days - 7 - 13 jours .....	24	15	9	♦0.3	♦0.3	♦0.2
14 - 20 days - 14 - 20 jours .....	14	9	5	♦0.2	♦0.2	♦0.1
21 - 27 days - 21 - 27 jours .....	6	3	3	♦0.1	♦0.1	♦0.1
28 days - 11 months - 28 jours - 11 mois.....	64	28	36	0.8	♦0.6	0.9
28 days - less than 2 months - 28 jours - moins de 2 mois .....	23	9	14	♦0.3	♦0.2	♦0.3
2 months - 2 mois.....	10	6	4	♦0.1	♦0.1	♦0.1
3 months - 3 mois.....	6	3	3	♦0.1	♦0.1	♦0.1
4 months - 4 mois.....	9	2	7	♦0.1	-	♦0.2
5 months - 5 mois.....	4	-	4	-	-	♦0.1
6 months - 6 mois.....	3	1	2	-	-	-
7 months - 7 mois.....	2	1	1	-	-	-
8 months - 8 mois.....	2	2	-	-	-	-
9 months - 9 mois.....	1	1	-	-	-	-
10 months - 10 mois.....	3	2	1	-	-	-
11 months - 11 mois .....	1	1	-	-	-	-
Republic of Moldova - République de Moldova <sup>30</sup>						
2020 (C)						
Total.....	268	145	123	8.7	9.0	8.4
Less than 1 day - Moins de 1 jour .....	54	36	18	1.8	2.2	♦1.2
1 - 6 days - 1 - 6 jours .....	76	43	33	2.5	2.7	2.3
7 - 27 days - 7 - 27 jours .....	64	25	39	2.1	♦1.5	2.7
7 - 13 days - 7 - 13 jours .....	37	15	22	1.2	♦0.9	♦1.5
14 - 20 days - 14 - 20 jours .....	12	3	9	♦0.4	♦0.2	♦0.6

**16. Infant deaths and infant mortality rates by age and sex: latest available year, 2012 - 2021**  
**Décès d'enfants de moins d'un an et taux de mortalité infantile selon l'âge et le sexe : dernière année disponible, 2012 - 2021 (continued - suite)**

Continent, country or area, year, code <sup>a</sup> and age Continent, pays ou zone, année, code <sup>a</sup> et âge	Number - Nombre			Rate - Taux		
	Both sexes Les deux sexes	Male Masculin	Female Féminin	Both sexes Les deux sexes	Male Masculin	Female Féminin
EUROPE						
Republic of Moldova - République de Moldova <sup>30</sup>						
2020 (C)						
21 - 27 days - 21 - 27 jours .....	15	7	8	♦0.5	♦0.4	♦0.5
28 days - 11 months - 28 jours - 11 mois .....	74	41	33	2.4	2.5	2.3
28 days - less than 2 months - 28 jours - moins de 2 mois .....	35	20	15	1.1	♦1.2	♦1.0
2 months - 2 mois .....	10	6	4	♦0.3	♦0.4	♦0.3
3 months - 3 mois .....	10	5	5	♦0.3	♦0.3	♦0.3
4 months - 4 mois .....	6	2	4	♦0.2	♦0.1	♦0.3
5 months - 5 mois .....	2	2	-	♦0.1	♦0.1	-
6 months - 6 mois .....	4	1	3	♦0.1	♦0.1	♦0.2
7 months - 7 mois .....	-	-	-	-	-	-
8 months - 8 mois .....	-	-	-	-	-	-
9 months - 9 mois .....	6	4	2	♦0.2	♦0.2	♦0.1
10 months - 10 mois .....	-	-	-	-	-	-
11 months - 11 mois .....	1	1	-	-	♦0.1	-
Romania - Roumanie						
2020 (C)						
Total .....	1 104	588	516	5.6	5.7	5.4
Less than 1 day - Moins de 1 jour .....	109	52	57	0.5	0.5	0.6
1 - 6 days - 1 - 6 jours .....	317	174	143	1.6	1.7	1.5
7 - 27 days - 7 - 27 jours .....	215	109	106	1.1	1.1	1.1
7 - 13 days - 7 - 13 jours .....	98	45	53	0.5	0.4	0.6
14 - 20 days - 14 - 20 jours .....	65	32	33	0.3	0.3	0.3
21 - 27 days - 21 - 27 jours .....	52	32	20	0.3	0.3	♦0.2
28 days - 11 months - 28 jours - 11 mois .....	463	253	210	2.3	2.5	2.2
28 days - less than 2 months - 28 jours - moins de 2 mois .....	180	94	86	0.9	0.9	0.9
2 months - 2 mois .....	78	52	26	0.4	0.5	♦0.3
3 months - 3 mois .....	40	20	20	0.2	♦0.2	♦0.2
4 months - 4 mois .....	45	21	24	0.2	♦0.2	♦0.3
5 months - 5 mois .....	25	13	12	♦0.1	♦0.1	♦0.1
6 months - 6 mois .....	26	17	9	♦0.1	♦0.2	♦0.1
7 months - 7 mois .....	18	10	8	♦0.1	♦0.1	♦0.1
8 months - 8 mois .....	18	11	7	♦0.1	♦0.1	♦0.1
9 months - 9 mois .....	9	5	4	-	-	-
10 months - 10 mois .....	15	7	8	♦0.1	♦0.1	♦0.1
11 months - 11 mois .....	9	3	6	-	-	♦0.1
Russian Federation - Fédération de Russie <sup>13</sup>						
2012 (C)						
Total .....	16 306	9 219	7 087	8.6	9.4	7.7
Less than 1 day - Moins de 1 jour .....	1 897	1 009	888	1.0	1.0	1.0
1 - 6 days - 1 - 6 jours .....	5 072	2 961	2 111	2.7	3.0	2.3
7 - 27 days - 7 - 27 jours .....	3 438	1 958	1 480	1.8	2.0	1.6
7 - 13 days - 7 - 13 jours .....	1 798	1 020	778	0.9	1.0	0.8
14 - 20 days - 14 - 20 jours .....	952	560	392	0.5	0.6	0.4
21 - 27 days - 21 - 27 jours .....	688	378	310	0.4	0.4	0.3
28 days - 11 months - 28 jours - 11 mois .....	5 898	3 290	2 608	3.1	3.4	2.8
28 days - less than 2 months - 28 jours - moins de 2 mois .....	2 063	1 166	897	1.1	1.2	1.0
2 months - 2 mois .....	942	525	417	0.5	0.5	0.5
3 months - 3 mois .....	691	372	319	0.4	0.4	0.3
4 months - 4 mois .....	562	333	229	0.3	0.3	0.2
5 months - 5 mois .....	417	221	196	0.2	0.2	0.2
6 months - 6 mois .....	334	184	150	0.2	0.2	0.2
7 months - 7 mois .....	252	139	113	0.1	0.1	0.1
8 months - 8 mois .....	219	127	92	0.1	0.1	0.1
9 months - 9 mois .....	172	86	86	0.1	0.1	0.1
10 months - 10 mois .....	134	74	60	0.1	0.1	0.1
11 months - 11 mois .....	112	63	49	0.1	0.1	0.1
Unknown - Inconnu .....	1	1	-	-	-	-
San Marino - Saint-Marin						
2014 (C)						
Total .....	1	1	-	...	...	...
Less than 1 day - Moins de 1 jour .....	-	-	-	...	...	...
1 - 6 days - 1 - 6 jours .....	-	-	-	...	...	...
7 - 27 days - 7 - 27 jours .....	-	-	-	...	...	...
28 days - 11 months - 28 jours - 11 mois .....	1	1	-	...	...	...

**16. Infant deaths and infant mortality rates by age and sex: latest available year, 2012 - 2021**  
**Décès d'enfants de moins d'un an et taux de mortalité infantile selon l'âge et le sexe : dernière année disponible, 2012 - 2021 (continued - suite)**

Continent, country or area, year, code <sup>a</sup> and age Continent, pays ou zone, année, code <sup>a</sup> et âge	Number - Nombre			Rate - Taux		
	Both sexes Les deux sexes	Male Masculin	Female Féminin	Both sexes Les deux sexes	Male Masculin	Female Féminin
EUROPE						
Serbia - Serbie <sup>31</sup>						
2020 (+C)						
Total .....	309	182	127	5.0	5.7	4.2
Less than 1 day - Moins de 1 jour .....	82	46	36	1.3	1.4	1.2
1 - 6 days - 1 - 6 jours .....	72	44	28	1.2	1.4	♦0.9
7 - 27 days - 7 - 27 jours .....	79	47	32	1.3	1.5	1.1
7 - 13 days - 7 - 13 jours .....	40	26	14	0.6	♦0.8	♦0.5
14 - 20 days - 14 - 20 jours .....	21	10	11	♦0.3	♦0.3	♦0.4
21 - 27 days - 21 - 27 jours .....	18	11	7	♦0.3	♦0.3	♦0.2
28 days - 11 months - 28 jours - 11 mois .....	76	45	31	1.2	1.4	1.0
28 days - less than 2 months - 28 jours - moins de 2 mois .....	24	14	10	♦0.4	♦0.4	♦0.3
2 months - 2 mois .....	13	9	4	♦0.2	♦0.3	♦0.1
3 months - 3 mois .....	10	4	6	♦0.2	♦0.1	♦0.2
4 months - 4 mois .....	6	3	3	♦0.1	♦0.1	♦0.1
5 months - 5 mois .....	8	4	4	♦0.1	♦0.1	♦0.1
6 months - 6 mois .....	2	2	-	-	♦0.1	-
7 months - 7 mois .....	3	3	-	-	♦0.1	-
8 months - 8 mois .....	7	5	2	♦0.1	♦0.2	♦0.1
9 months - 9 mois .....	-	-	-	-	-	-
10 months - 10 mois .....	2	1	1	-	-	-
11 months - 11 mois .....	1	-	1	-	-	-
Slovakia - Slovaquie						
2019 (C)						
Total .....	292	166	126	5.1	5.7	4.5
Less than 1 day - Moins de 1 jour .....	71	39	32	1.2	1.3	1.1
1 - 6 days - 1 - 6 jours .....	51	25	26	0.9	♦0.9	♦0.9
7 - 27 days - 7 - 27 jours .....	58	36	22	1.0	1.2	♦0.8
7 - 13 days - 7 - 13 jours .....	35	19	16	0.6	♦0.7	♦0.6
14 - 20 days - 14 - 20 jours .....	15	13	2	♦0.3	♦0.4	♦0.1
21 - 27 days - 21 - 27 jours .....	8	4	4	♦0.1	♦0.1	♦0.1
28 days - 11 months - 28 jours - 11 mois .....	112	66	46	2.0	2.3	1.6
28 days - less than 2 months - 28 jours - moins de 2 mois .....	36	23	13	0.6	♦0.8	♦0.5
2 months - 2 mois .....	22	15	7	♦0.4	♦0.5	♦0.3
3 months - 3 mois .....	14	6	8	♦0.2	♦0.2	♦0.3
4 months - 4 mois .....	6	3	3	♦0.1	♦0.1	♦0.1
5 months - 5 mois .....	8	4	4	♦0.1	♦0.1	♦0.1
6 months - 6 mois .....	9	6	3	♦0.2	♦0.2	♦0.1
7 months - 7 mois .....	2	1	1	-	-	-
8 months - 8 mois .....	3	1	2	♦0.1	-	♦0.1
9 months - 9 mois .....	3	1	2	♦0.1	-	♦0.1
10 months - 10 mois .....	3	2	1	♦0.1	♦0.1	-
11 months - 11 mois .....	6	4	2	♦0.1	♦0.1	♦0.1
Slovenia - Slovénie						
2020 (C)						
Total .....	41	24	17	...	...	...
Less than 1 day - Moins de 1 jour .....	10	4	6	...	...	...
1 - 6 days - 1 - 6 jours .....	9	6	3	...	...	...
7 - 27 days - 7 - 27 jours .....	8	4	4	...	...	...
7 - 13 days - 7 - 13 jours .....	4	2	2	...	...	...
14 - 20 days - 14 - 20 jours .....	4	2	2	...	...	...
21 - 27 days - 21 - 27 jours .....	-	-	-	...	...	...
28 days - 11 months - 28 jours - 11 mois .....	14	10	4	...	...	...
28 days - less than 2 months - 28 jours - moins de 2 mois .....	8	6	2	...	...	...
2 months - 2 mois .....	2	2	-	...	...	...
3 months - 3 mois .....	1	1	-	...	...	...
4 months - 4 mois .....	-	-	-	...	...	...
5 months - 5 mois .....	1	-	1	...	...	...
6 months - 6 mois .....	1	1	-	...	...	...
7 months - 7 mois .....	-	-	-	...	...	...
8 months - 8 mois .....	-	-	-	...	...	...
9 months - 9 mois .....	-	-	-	...	...	...
10 months - 10 mois .....	1	-	1	...	...	...
11 months - 11 mois .....	-	-	-	...	...	...
Spain - Espagne						
2020 (C)						
Total .....	883	491	392	2.6	2.8	2.4
Less than 1 day - Moins de 1 jour .....	193	107	86	0.6	0.6	0.5
1 - 6 days - 1 - 6 jours .....	218	117	101	0.6	0.7	0.6

**16. Infant deaths and infant mortality rates by age and sex: latest available year, 2012 - 2021**  
**Décès d'enfants de moins d'un an et taux de mortalité infantile selon l'âge et le sexe : dernière année disponible, 2012 - 2021 (continued - suite)**

Continent, country or area, year, code <sup>a</sup> and age Continent, pays ou zone, année, code <sup>a</sup> et âge	Number - Nombre			Rate - Taux		
	Both sexes Les deux sexes	Male Masculin	Female Féminin	Both sexes Les deux sexes	Male Masculin	Female Féminin
EUROPE						
Spain - Espagne						
2020 (C)						
7 - 27 days - 7 - 27 jours .....	187	107	80	0.5	0.6	0.5
7 - 13 days - 7 - 13 jours .....	96	58	38	0.3	0.3	0.2
14 - 20 days - 14 - 20 jours .....	66	34	32	0.2	0.2	0.2
21 - 27 days - 21 - 27 jours .....	25	15	10	♦0.1	♦0.1	♦0.1
28 days - 11 months - 28 jours - 11 mois .....	285	160	125	0.8	0.9	0.8
28 days - less than 2 months - 28 jours - moins de 2 mois .....	84	52	32	0.2	0.3	0.2
2 months - 2 mois .....	42	21	21	0.1	♦0.1	♦0.1
3 months - 3 mois .....	26	17	9	♦0.1	♦0.1	♦0.1
4 months - 4 mois .....	30	14	16	0.1	♦0.1	♦0.1
5 months - 5 mois .....	30	18	12	0.1	♦0.1	♦0.1
6 months - 6 mois .....	15	8	7	-	-	-
7 months - 7 mois .....	13	6	7	-	-	-
8 months - 8 mois .....	10	6	4	-	-	-
9 months - 9 mois .....	11	6	5	-	-	-
10 months - 10 mois .....	12	6	6	-	-	-
11 months - 11 mois .....	12	6	6	-	-	-
Sweden - Suède						
2020 (C)						
Total .....	268	156	112	2.4	2.7	2.0
Less than 1 day - Moins de 1 jour .....	54	31	23	0.5	0.5	♦0.4
1 - 6 days - 1 - 6 jours .....	81	46	35	0.7	0.8	0.6
7 - 27 days - 7 - 27 jours .....	55	33	22	0.5	0.6	♦0.4
28 days - 11 months - 28 jours - 11 mois .....	78	46	32	0.7	0.8	0.6
Switzerland - Suisse						
2020 (C)						
Total .....	313	175	138	3.6	4.0	3.3
Less than 1 day - Moins de 1 jour .....	180	94	86	2.1	2.1	2.1
1 - 6 days - 1 - 6 jours .....	50	32	18	0.6	0.7	♦0.4
7 - 27 days - 7 - 27 jours .....	30	20	10	0.3	♦0.5	♦0.2
7 - 13 days - 7 - 13 jours .....	16	10	6	♦0.2	♦0.2	♦0.1
14 - 20 days - 14 - 20 jours .....	6	4	2	♦0.1	♦0.1	-
21 - 27 days - 21 - 27 jours .....	8	6	2	♦0.1	♦0.1	-
28 days - 11 months - 28 jours - 11 mois .....	53	29	24	0.6	♦0.7	♦0.6
28 days - less than 2 months - 28 jours - moins de 2 mois .....	13	8	5	♦0.2	♦0.2	♦0.1
2 months - 2 mois .....	10	8	2	♦0.1	♦0.2	-
3 months - 3 mois .....	4	2	2	-	-	-
4 months - 4 mois .....	8	3	5	♦0.1	♦0.1	♦0.1
5 months - 5 mois .....	4	1	3	-	-	♦0.1
6 months - 6 mois .....	2	1	1	-	-	-
7 months - 7 mois .....	1	1	-	-	-	-
8 months - 8 mois .....	6	2	4	♦0.1	-	♦0.1
9 months - 9 mois .....	2	1	1	-	-	-
10 months - 10 mois .....	2	2	-	-	-	-
11 months - 11 mois .....	1	-	1	-	-	-
Ukraine <sup>32</sup>						
2020 (+C)						
Total .....	1 988	1 086	902	6.8	7.2	6.4
Less than 1 day - Moins de 1 jour .....	362	189	173	1.2	1.2	1.2
1 - 6 days - 1 - 6 jours .....	536	303	233	1.8	2.0	1.6
7 - 27 days - 7 - 27 jours .....	444	235	209	1.5	1.6	1.5
28 days - 11 months - 28 jours - 11 mois .....	646	359	287	2.2	2.4	2.0
United Kingdom of Great Britain and Northern Ireland - Royaume-Uni de Grande-Bretagne et d'Irlande du Nord <sup>33</sup>						
2020 (+C)						
Total .....	2 609	1 456	1 153	3.8	4.2	3.5
Less than 1 day - Moins de 1 jour .....	923	514	409	1.4	1.5	1.2
1 - 6 days - 1 - 6 jours .....	551	318	233	0.8	0.9	0.7
7 - 27 days - 7 - 27 jours .....	419	222	197	0.6	0.6	0.6
7 - 13 days - 7 - 13 jours .....	198	104	94	0.3	0.3	0.3
14 - 20 days - 14 - 20 jours .....	121	74	47	0.2	0.2	0.1
21 - 27 days - 21 - 27 jours .....	100	44	56	0.1	0.1	0.2
28 days - 11 months - 28 jours - 11 mois .....	716	402	314	1.1	1.2	0.9
28 days - less than 2 months - 28 jours - moins de 2 mois .....	236	144	92	0.3	0.4	0.3
2 months - 2 mois .....	128	61	67	0.2	0.2	0.2
3 months - 3 mois .....	71	37	34	0.1	0.1	0.1
4 months - 4 mois .....	69	40	29	0.1	0.1	♦0.1



**16. Infant deaths and infant mortality rates by age and sex: latest available year, 2012 - 2021**  
**Décès d'enfants de moins d'un an et taux de mortalité infantile selon l'âge et le sexe : dernière année disponible, 2012 - 2021 (continued - suite)**

Continent, country or area, year, code <sup>a</sup> and age Continent, pays ou zone, année, code <sup>a</sup> et âge	Number - Nombre			Rate - Taux		
	Both sexes Les deux sexes	Male Masculin	Female Féminin	Both sexes Les deux sexes	Male Masculin	Female Féminin
<b>EUROPE</b>						
United Kingdom of Great Britain and Northern Ireland - Royaume-Uni de Grande-Bretagne et d'Irlande du Nord <sup>33</sup>						
2020 (+C)						
5 months - 5 mois .....	59	35	24	0.1	0.1	♦0.1
6 months - 6 mois .....	34	22	12	-	♦0.1	-
7 months - 7 mois .....	31	15	16	-	-	-
8 months - 8 mois .....	23	13	10	-	-	-
9 months - 9 mois .....	26	14	12	-	-	-
10 months - 10 mois .....	25	15	10	-	-	-
11 months - 11 mois .....	14	6	8	-	-	-
<b>OCEANIA - OCÉANIE</b>						
Australia - Australie <sup>34</sup>						
2020 (C)						
Total .....	943	518	425	3.2	3.4	3.0
Less than 1 day - Moins de 1 jour .....	428	220	208	1.5	1.5	1.5
1 - 6 days - 1 - 6 jours .....	146	82	64	0.5	0.5	0.4
7 - 27 days - 7 - 27 jours .....	132	71	61	0.4	0.5	0.4
7 - 13 days - 7 - 13 jours .....	74	32	42	0.3	0.2	0.3
14 - 20 days - 14 - 20 jours .....	38	24	14	0.1	♦0.2	♦0.1
21 - 27 days - 21 - 27 jours .....	20	15	5	♦0.1	♦0.1	-
28 days - 11 months - 28 jours - 11 mois .....	235	142	90	0.8	0.9	0.6
28 days - less than 2 months - 28 jours - moins de 2 mois .....	75	47	28	0.3	0.3	♦0.2
2 months - 2 mois .....	50	25	25	0.2	♦0.2	♦0.2
3 months - 3 mois .....	24	14	10	♦0.1	♦0.1	♦0.1
4 months - 4 mois .....	23	14	9	♦0.1	♦0.1	♦0.1
5 months - 5 mois .....	19	15	3	♦0.1	♦0.1	-
6 months - 6 mois .....	16	12	2	♦0.1	♦0.1	-
7 months - 7 mois .....	8	5	3	-	-	-
8 months - 8 mois .....	7	2	4	-	-	-
9 months - 9 mois .....	2	2	2	-	-	-
10 months - 10 mois .....	5	3	1	-	-	-
11 months - 11 mois .....	6	3	3	-	-	-
French Polynesia - Polynésie française						
2021 (C)						
Total .....	15	7	8	...	...	...
Less than 1 day - Moins de 1 jour .....	3	2	1	...	...	...
1 - 6 days - 1 - 6 jours .....	3	2	1	...	...	...
7 - 27 days - 7 - 27 jours .....	4	2	2	...	...	...
7 - 13 days - 7 - 13 jours .....	3	2	1	...	...	...
14 - 20 days - 14 - 20 jours .....	1	-	1	...	...	...
21 - 27 days - 21 - 27 jours .....	-	-	-	...	...	...
28 days - 11 months - 28 jours - 11 mois .....	5	1	4	...	...	...
28 days - less than 2 months - 28 jours - moins de 2 mois .....	3	1	2	...	...	...
2 months - 2 mois .....	1	-	1	...	...	...
3 months - 3 mois .....	-	-	-	...	...	...
4 months - 4 mois .....	-	-	-	...	...	...
5 months - 5 mois .....	1	-	1	...	...	...
6 months - 6 mois .....	-	-	-	...	...	...
7 months - 7 mois .....	-	-	-	...	...	...
8 months - 8 mois .....	-	-	-	...	...	...
9 months - 9 mois .....	-	-	-	...	...	...
10 months - 10 mois .....	-	-	-	...	...	...
11 months - 11 mois .....	-	-	-	...	...	...
Guam <sup>35</sup>						
2015 (C)						
Total .....	47	23	24	...	...	...
Less than 1 day - Moins de 1 jour .....	10	4	6	...	...	...
1 - 6 days - 1 - 6 jours .....	16	9	7	...	...	...
7 - 27 days - 7 - 27 jours .....	7	1	6	...	...	...
7 - 13 days - 7 - 13 jours .....	2	-	2	...	...	...
14 - 20 days - 14 - 20 jours .....	4	1	3	...	...	...
21 - 27 days - 21 - 27 jours .....	1	-	1	...	...	...
28 days - 11 months - 28 jours - 11 mois .....	14	9	5	...	...	...
28 days - less than 2 months - 28 jours - moins de 2 mois .....	2	2	-	...	...	...
2 months - 2 mois .....	3	3	-	...	...	...

**16. Infant deaths and infant mortality rates by age and sex: latest available year, 2012 - 2021**  
**Décès d'enfants de moins d'un an et taux de mortalité infantile selon l'âge et le sexe : dernière année disponible, 2012 - 2021 (continued - suite)**

Continent, country or area, year, code <sup>a</sup> and age Continent, pays ou zone, année, code <sup>a</sup> et âge	Number - Nombre			Rate - Taux		
	Both sexes Les deux sexes	Male Masculin	Female Féminin	Both sexes Les deux sexes	Male Masculin	Female Féminin
OCEANIA - OCÉANIE						
Guam <sup>35</sup>						
2015 (C)						
3 months - 3 mois .....	3	-	3	...	...	...
4 months - 4 mois .....	-	-	-	...	...	...
5 months - 5 mois .....	-	-	-	...	...	...
6 months - 6 mois .....	2	1	1	...	...	...
7 months - 7 mois .....	-	-	-	...	...	...
8 months - 8 mois .....	2	2	-	...	...	...
9 months - 9 mois .....	1	1	-	...	...	...
10 months - 10 mois .....	1	-	1	...	...	...
11 months - 11 mois .....	-	-	-	...	...	...
New Caledonia - Nouvelle-Calédonie						
2015 (C)						
Total .....	25	18	7	...	...	...
Less than 1 day - Moins de 1 jour .....	4	3	1	...	...	...
1 - 6 days - 1 - 6 jours .....	5	4	1	...	...	...
7 - 27 days - 7 - 27 jours .....	7	5	2	...	...	...
7 - 13 days - 7 - 13 jours .....	5	4	1	...	...	...
14 - 20 days - 14 - 20 jours .....	2	1	1	...	...	...
21 - 27 days - 21 - 27 jours .....	-	-	-	...	...	...
28 days - 11 months - 28 jours - 11 mois .....	9	6	3	...	...	...
28 days - less than 2 months - 28 jours - moins de 2 mois .....	3	1	2	...	...	...
2 - 11 months - 2 - 11 mois .....	6	5	1	...	...	...
New Zealand - Nouvelle-Zélande <sup>36</sup>						
2020 (+C)						
Total .....	228	135	93	4.0	4.6	3.3
Less than 1 day - Moins de 1 jour .....	75	42	30	1.3	1.4	1.1
1 - 6 days - 1 - 6 jours .....	45	24	18	0.8	0.8	0.6
7 - 27 days - 7 - 27 jours .....	33	18	15	0.6	0.6	0.5
7 - 13 days - 7 - 13 jours .....	18	9	6	0.3	0.3	0.2
14 - 20 days - 14 - 20 jours .....	6	6	-	0.1	0.2	-
21 - 27 days - 21 - 27 jours .....	9	3	6	0.2	0.1	0.2
28 days - 11 months - 28 jours - 11 mois .....	78	48	30	1.4	1.6	1.1
28 days - less than 2 months - 28 jours - moins de 2 mois .....	15	9	3	0.3	0.3	0.1
2 months - 2 mois .....	18	9	6	0.3	0.3	0.2
3 months - 3 mois .....	12	9	6	0.2	0.3	0.2
4 months - 4 mois .....	9	6	3	0.2	0.2	0.1
5 months - 5 mois .....	9	6	3	0.2	0.2	0.1
6 months - 6 mois .....	3	-	3	0.1	-	0.1
7 months - 7 mois .....	3	3	3	0.1	0.1	0.1
8 months - 8 mois .....	3	-	-	0.1	-	-
9 months - 9 mois .....	-	3	-	-	0.1	-
10 months - 10 mois .....	3	-	-	0.1	-	-
11 months - 11 mois .....	3	3	3	0.1	0.1	0.1

**FOOTNOTES - NOTES**

Italics: data from civil registers which are incomplete or of unknown completeness. - Italiques : données incomplètes ou dont le degré d'exactitude n'est pas connu, provenant des registres de l'état civil.

\* Rates based on 30 or fewer infant deaths. - Taux basés sur 30 décès d'enfants ou moins.

\* Provisional. - Données provisoires.

<sup>a</sup> 'Code' indicates the source of data, as follows:

C - Civil registration, estimated over 90% complete

U - Civil registration, estimated less than 90% complete

| - Other source, estimated reliable

+ - Data tabulated by date of registration rather than occurrence

... - Information not available

Le 'Code' indique la source des données, comme suit :

C - Registres de l'état civil considérés complets à 90 p. 100 au moins

U - Registres de l'état civil qui ne sont pas considérés complets à 90 p. 100 au moins

| - Autre source, considérée pas douteuses

+ - Données exploitées selon la date de l'enregistrement et non la date de l'événement

... - Information pas disponible

<sup>1</sup> Source: Vital Statistics Report. - Source: Vital Statistics Report.

<sup>2</sup> Source: Statistical Report, Ministry of Health and Social Security. - Source: Rapport statistique, ministère de la Santé et de la Sécurité sociale.

<sup>3</sup> Excludes the islands of St. Brandon and Agalega. - Non compris les îles St. Brandon et Agalega.

<sup>4</sup> Data for male and female categories may exclude infant deaths of unknown sex. - Les données pour les catégories hommes et femmes peuvent exclure décès d'enfant de sexe inconnu.

<sup>5</sup> Unrevised data. - Les données n'ont pas été révisées.

<sup>6</sup> Including Canadian residents temporarily in the United States, but excluding United States residents temporarily in Canada. - Y compris les résidents canadiens se trouvant temporairement aux États-Unis, mais ne comprenant pas les résidents des États-Unis se trouvant temporairement au Canada.

<sup>7</sup> Excluding infant deaths to mothers living abroad. - Exception faite des décès d'enfants en bas âge survenus lorsque la mère résidait à l'étranger.

<sup>8</sup> Excluding live-born infants who died before their birth was registered. - Non compris les enfants nés vivants décédés avant l'enregistrement de leur naissance.

<sup>9</sup> Data refer to resident population. - Les données concernent la population résidente.

<sup>10</sup> Figures for male and female may not add up to the total, since they do not include the category "Unknown". - La somme des chiffres indiqués pour les sexes masculin et féminin peut n'être pas égale au total parce qu'elle n'inclut pas la catégorie " inconnue ".

<sup>11</sup> Excludes nomadic Indian tribes. - Non compris les tribus d'Indiens nomades.

<sup>12</sup> Data refer only to infant deaths registered through the online system. - Les données ne concernent que les décès de nourrissons enregistrés dans le système en ligne.

<sup>13</sup> Excluding infants born alive of less than 28 weeks' gestation, of less than 1 000 g in weight and 35 cm in length, who die within seven days of birth. - Non compris les enfants nés vivants après moins de 28 semaines de gestations, pesant moins de 1 000 g, mesurant moins de 35 cm et décédés dans les sept jours qui ont suivi leur naissance.

<sup>14</sup> Sources: Births and Deaths National Registration System database, and medical records of government hospitals. Data refer to Bahraini and non-Bahraini deaths including some visitors, and Bahraini deaths abroad. - Les sources: Les bases de données des << Births and Deaths National Registration System >> et les dossiers médicaux des hôpitaux du gouvernement. Les données se rapportent aux décès de Bahreïniens et de non-Bahreïniens, y compris de non-résidents, ainsi que de Bahreïniens résidant à l'étranger.

<sup>15</sup> Includes data for East Jerusalem and Israeli residents in certain other territories under occupation by Israeli military forces since June 1967. Including deaths abroad of Israeli residents who were out of the country for less than a year. - Y compris les données pour Jérusalem-Est et les résidents israéliens dans certains autres territoires occupés depuis 1967 par les forces armées israéliennes. Y compris les décès à l'étranger de résidents israéliens qui ont quitté le pays depuis moins d'un an.

<sup>16</sup> Data refer to Japanese nationals in Japan only. - Les données se rapportent aux nationaux japonais au Japon seulement.

<sup>17</sup> Reason for discrepancy between these figures and corresponding figures shown elsewhere not ascertained. - On ne sait pas comment s'explique la divergence entre ces chiffres et les chiffres correspondants indiqués ailleurs.

<sup>18</sup> Data do not include foreigners. - Les données sur les étrangers ne sont pas inclus.

<sup>19</sup> Data are from Vital Registration System (VRS). - Les données proviennent du système d'enregistrement des faits d'état civil.

<sup>20</sup> Excluding alien armed forces, civilian aliens employed by armed forces, and foreign diplomatic personnel and their dependants. - Non compris les militaires étrangers, les civils étrangers employés par les forces armées ni le personnel diplomatique étranger et les membres de leur famille les accompagnant.

<sup>21</sup> Source: Strategy and Planning Division, Ministry of Public Health. - Source : Division de la stratégie et de la planification, Ministère de la Santé publique.

<sup>22</sup> Data from MERNIS (Central Population Administrative System). - Données de MERNIS (Système central de données démographiques).

<sup>23</sup> Including armed forces stationed outside the country, but excluding alien armed forces stationed in the area. - Y compris les militaires nationaux hors du pays, mais non compris les militaires étrangers en garnison sur le territoire.

<sup>24</sup> Excluding Faroe Islands and Greenland shown separately, if available. - Non compris les îles Féroé et le Groenland, qui font l'objet de rubriques distinctes, si disponible.

<sup>25</sup> Excluding Åland Islands. - Non compris les Îles d'Åland.

<sup>26</sup> Data include the deceased infants with Hungarian usual residence regardless of whether the death occurred in Hungary or in a foreign country, and do not include the deceased infants with foreign country usual residence. - Les données comprennent les nourrissons décédés alors que leur résidence habituelle était en Hongrie, que le décès ait eu lieu en Hongrie ou dans un pays étranger, et ne comprennent pas les nourrissons décédés dont la résidence habituelle était dans un pays étranger.

<sup>27</sup> Including residents outside the country if listed in a Netherlands population register. - Englobe les résidents se trouvant à l'étranger à condition qu'ils soient inscrits sur le registre de population des Pays-Bas.

<sup>28</sup> Including residents temporarily outside the country. - Y compris les résidents se trouvant temporairement hors du pays.

<sup>29</sup> Data refer to usual resident population. - Les données se réfèrent à la population résidente habituelle.

<sup>30</sup> Without the data on districts from the left side of the river Nistru and municipality Bender. - Sans les données sur les régions de la rive gauche de la rivière Nistru et la municipalité Bender.

<sup>31</sup> Excludes data for Kosovo and Metohia. - Sans les données pour le Kosovo et Metohie.

<sup>32</sup> Data includes deaths resulting from births with weight 500 g and more (if weight is unknown - with length 25 cm and more, or with gestation during 22 weeks or more). The Government of Ukraine has informed the United Nations that it is not in a position to provide statistical data concerning the Autonomous Republic of Crimea and the city of Sevastopol. - Y compris les décès de nouveau-nés de 500 g ou plus (si le poids est inconnu - de 25 cm de long ou plus, ou après une grossesse de 22 semaines ou plus). Le gouvernement Ukrainien a informé l'ONU qu'il n'est pas en mesure de fournir des données statistiques concernant la République autonome de Crimée et la ville de Sébastopol.

<sup>33</sup> Excluding Channel Islands (Guernsey and Jersey) and Isle of Man, shown separately, if available. - Non compris les îles Anglo-Normandes (Guernesey et Jersey) et l'île de Man, qui font l'objet de rubriques distinctes, si disponible.

<sup>34</sup> Data of small values have been randomly adjusted to protect confidentiality. Some totals will not equal the sum of their components. Cells with 0 values have not been affected by confidentialisation. - Les valeurs peu élevées ont été arrondies de façon aléatoire pour des raisons de confidentialité. Certains totaux ne correspondront pas rigoureusement à la somme des composants. Les mesures de confidentialité ont été sans incidence sur les cellules présentant des valeurs nulles.

<sup>35</sup> Including United States military personnel, their dependants and contract employees. - Y compris les militaires des États-Unis, les membres de leur famille les accompagnant et les agents contractuels des États-Unis.

<sup>36</sup> Data refer to deaths of residents only. Random rounding to base 3 is applied in this table as a confidentiality measure. - Les données renvoient aux décès de résidents uniquement. Les chiffres sont arrondis à la base 3 de manière aléatoire, pour des raisons de confidentialité.

**Table 17 - Demographic Yearbook 2021**

Table 17 presents maternal deaths and maternal mortality ratios for as many years available between 2011 and 2020.

**Description of variables:** Maternal deaths are defined for the purposes of the *Demographic Yearbook* as those caused by deliveries and complications of pregnancy, childbirth and the puerperium, within 42 days of termination of pregnancy. They are usually defined as deaths coded "38-41" for ICD-9 Basic Tabulation List or as deaths coded "A34", "O00-O95", "O98-O99" for ICD-10, respectively. However, data for ICD-10 shown in this table include deaths due to "O96" and "O97" which refer to deaths from any obstetric cause occurring more than 42 days but less than one year after delivery and death from sequelae of direct obstetric causes occurring one year or more after delivery.

For further information on the definition of maternal mortality from the tenth revisions of the *International Statistical Classification of Diseases and Related Health Problems*<sup>1</sup>, see also section 4.3 of the Technical Notes.

Statistics on maternal death presented in this table are provided by the World Health Organisation. They are limited to countries or areas that meet the criterion that cause-of-death statistics are either classified by or convertible to the ninth or tenth revisions mentioned above. Data that are classified by the tenth revision are set in bold in the table.

**Ratios computation:** Maternal mortality ratios are the annual number of maternal deaths per 100 000 live births (table 9) in the same year. These ratios have been calculated by the Statistics Division of the United Nations Department of Economic and Social Affairs. If maternal mortality data are considered incomplete, or if live birth data for the year are not available, no ratio has been calculated. Ratios based on 30 or fewer maternal deaths are identified by the symbol "♦".

**Reliability of data:** Countries and areas that have incomplete (less than 90 per cent completeness) or of unknown completeness of cause of deaths data coverage are considered to provide unreliable data, which are set in *italics* rather than in roman type. Ratios on these data are not computed. Information on completeness is normally provided by the World Health Organisation. When this is not the case, information on completeness is set to coincide with that of table 18. The reliability of data for the completeness of cause of death provided by the World Health Organisation<sup>2</sup> may differ from the reliability of data for the total number of reported deaths. Therefore, there are cases when the quality code in table 18 does not correspond with the typeface used in this table.

Territorial composition, as set in Section 2.2 of "Technical Notes on the Statistical Tables", including or excluding certain population of a country, refers only to the denominator.

**Limitations:** Statistics on maternal deaths are subject to the same qualifications that have been set forth for vital statistics in general and death statistics in particular as discussed in section 4 of the Technical Notes. The reliability of the data, an indication of which is described above, is an important factor in considering the limitations. In addition, maternal-death statistics are subject to all the qualifications relating to cause-of-death statistics. These have been set forth in section 4 of the Technical Notes.

Maternal mortality ratios are subject to the limitations of the data on live births with which they have been calculated. These have been set forth in the technical notes for table 9. Specific information pertaining to individual countries or areas is given in the footnotes to table 9.

The calculation of the maternal mortality ratios based on the total number of live births approximates the risk of dying from complications of pregnancy, childbirth or puerperium. Ideally this rate should be based on the number of women exposed to the risk of pregnancy, in other words, the number of women conceiving. Since it is impossible to know how many women have conceived, the total number of live births is used in calculating this rate.

**Earlier data:** Maternal deaths and maternal mortality ratios have been shown in previous issues of the *Demographic Yearbook*. For information on specific years covered, the reader should consult the Index.

It should however be noted that in issues prior to 1975, maternal mortality rates were calculated using the female population rather than live births for the denominators. Therefore, maternal mortality ratios published since 1975 are not comparable to the earlier maternal death rates.

---

<sup>1</sup> *International Statistical Classification of Diseases and Related Health Problems*, Tenth Revision, Volume 2, World Health Organization, Geneva, 1992. The publication is available online at: <http://www.who.int/classifications/icd/en/>

<sup>2</sup> For more information on specific method used for countries, see "Mathers CD, Bernard C, Iburg KM, Inoue M, Ma Fat D, Shibuya K et al. *Global burden of disease in 2002: data sources, methods and results*. Geneva, World Health Organization, 2003 (GPE Discussion Paper No. 54).

### Tableau 17 – Annuaire démographique 2021

Le tableau 17 présente des statistiques et des taux de mortalité liée à la maternité pour les années disponibles entre 2011 et 2020.

**Description des variables** : aux fins de l'*Annuaire démographique*, les décès liés à la maternité sont ceux entraînés par l'accouchement ou les complications de la grossesse, de l'accouchement et des suites de couches dans un délai de 42 jours après la terminaison de la grossesse. Ils sont généralement associés aux codes 38 à 41 dans le cas de la liste de base pour la mise en tableaux de la CIM-9 et aux codes A34, O00 à O95 et O98 et O99 dans le cas de la CIM-10. Les statistiques associées à des codes correspondant à la CIM-10 englobent des décès de type O96 et O97, qui désignent les décès liés à des causes obstétriques se produisant après 42 jours mais moins d'un an après l'accouchement et les décès entraînés par les séquelles de complications obstétriques directes qui se produisent un an ou plus après l'accouchement.

Pour plus de précisions concernant les définitions de la mortalité liée à la maternité dans la dixième révision de la *Classification statistique internationale des maladies et des problèmes de santé connexes*<sup>1</sup>, se reporter également à la section 4.3 des Notes techniques.

Les statistiques de mortalité liée à la maternité présentées dans le tableau 17 émanent de l'Organisation mondiale de la santé. Elles ne se rapportent qu'aux pays ou zones qui répondent aux critères selon lesquels les statistiques relatives à la cause des décès sont conformes à la liste de la neuvième ou de la dixième révision de la CIM ou peuvent être aisément comparées aux catégories de cette liste. Les données conformes à la dixième révision sont indiquées en gras dans le tableau.

**Calcul des taux** : les taux de mortalité maternelle représentent le nombre annuel de décès dus à la maternité pour 100 000 naissances vivantes (données du tableau 9) de la même année. Ces taux ont été calculés par la Division de statistique du Département des affaires économiques et sociales de l'Organisation des Nations Unies. Si les données des décès dus à la maternité sont incomplètes ou si les naissances vivantes pour l'année ne sont pas disponibles, les taux ne sont pas calculés. Les taux fondés sur 30 décès liés à la maternité ou moins sont signalés par le signe “♦”.

**Fiabilité des données** : les statistiques relatives aux pays et aux zones pour lesquels la couverture des données concernant les causes de décès est incomplète (moins de 90 pour cent) ou dont le degré de complétude n'est pas connue sont jugés douteuses et apparaissent en *italique* et non en caractères romains. Les taux correspondant ne sont pas calculés. L'information sur la complétude est normalement fournie par l'Organisation Mondiale de la Santé. Si ce n'est pas le cas, l'information sur la complétude est reprise de tableau 18. La fiabilité des données relatives aux causes de décès fournie par l'Organisation Mondiale de la Santé<sup>2</sup> peut différer de la fiabilité des données relatives au nombre de décès enregistrés. En conséquence, il peut apparaître de différences entre les codes de fiabilité du tableau 18 et du présent tableau.

La composition territoriale est définie dans la Section 2.2 des “Notes Techniques sur les tableaux statistiques”. L'inclusion ou l'exclusion de certaines populations d'un pays ne concerne que le dénominateur.

**Insuffisance des données** : les statistiques de la mortalité liée à la maternité appellent toutes les réserves qui ont été formulées à propos des statistiques de l'état civil en général et des statistiques relatives à la mortalité en particulier (voir la section 4 des Notes techniques). La fiabilité des données, au sujet de laquelle des indications ont été fournies plus haut, est un facteur important. En outre, les statistiques de la mortalité liée à la maternité appellent les mêmes réserves que celles exposées à la section 4 des Notes techniques en ce qui concerne les statistiques des causes de décès.

Les taux de mortalité maternelle appellent également toutes les réserves formulées à propos des statistiques des naissances vivantes qui ont servi à leur calcul (voir à ce sujet les notes techniques relatives au tableau 9). Des précisions sur certains pays ou zones sont données dans les notes se rapportant au tableau 9.

En prenant le nombre total des naissances vivantes comme base pour le calcul des taux de mortalité maternelle, on obtient une mesure approximative de la probabilité de décès dus aux complications de la grossesse, de l'accouchement et des suites de couches. Idéalement, ces taux devraient être calculés sur la base du nombre de femmes exposées aux risques liés à la grossesse, c'est-à-dire sur la base du nombre

de femmes qui conçoivent. Étant donné qu'il est impossible de connaître le nombre de femmes ayant conçu, c'est le nombre total de naissances vivantes que l'on utilise pour calculer ces taux.

**Données publiées antérieurement** : des statistiques concernant les décès liés à la maternité (nombre de décès et taux) ont déjà été présentées dans des éditions antérieures de *l'Annuaire démographique*. Pour plus de précisions concernant les années pour lesquelles ces données ont été publiées, se reporter à l'index.

Il faut souligner que, avant 1975, les taux de mortalité maternelle étaient calculés sur la base de la population féminine et non sur celle du nombre de naissances vivantes. Ils ne sont donc pas comparables à ceux qui figurent dans les éditions de *l'Annuaire démographique* parues après 1975.

---

<sup>1</sup> *Classification statistique internationale des maladies et des problèmes de santé connexes*, dixième révision, volume 2. Genève, Organisation mondiale de la santé, 1992.

<sup>2</sup> Pour plus d'information sur les méthodes spécifiques utilisées pour les pays, voir "Mathers CD, Bernard C, Iburg KM, Inoue M, Ma Fat D, Shibuya K et al. *Global burden of disease in 2002: data sources, methods and results*. Geneva, World Health Organization, 2003 (GPE Discussion Paper No. 54).

**17. Maternal deaths and maternal mortality ratios: 2011 - 2020**  
**Mortalité liée à la maternité, nombre de décès et taux : 2011 - 2020**

Continent and country or area Continent et pays ou zone	Co- de <sup>a</sup>	2011	2012	2013	2014	2015	2016	2017	2018	2019	2020
<b>AFRICA - AFRIQUE</b>											
Cabo Verde											
Number - Nombre.....	C	5	1	...	...	...	...	...	...	...	...
Rate - Taux.....	C	46.0	9.9	...	...	...	...	...	...	...	...
Egypt - Égypte											
Number - Nombre.....	C	550	531	503	497	410	345	305	289	272	...
Rate - Taux.....	C	22.5	20.2	19.2	18.3	15.3	13.3	11.9	12.1	11.8	...
Libya - Libye											
Number - Nombre.....	+U	...	...	...	...	...	12	10	...	...	...
Mauritius - Maurice											
Number - Nombre.....	+C	5	9	9	7	4	6	10	5	8	8
Rate - Taux.....	+C	34.0	62.1	66.7	52.7	31.6	46.3	74.7	38.5	62.3	60.3
Mayotte											
Number - Nombre.....	...	- <sup>1</sup>	1 <sup>1</sup>	1 <sup>1</sup>	2 <sup>1</sup>	2	2	...	...	...	...
Rate - Taux.....	...	...	...	...	27.4	...	...	...	...	...	...
Morocco - Maroc											
Number - Nombre.....	U	98	93	62	77	...	89	...	...	...	...
Reunion - Réunion											
Number - Nombre.....	...	5	2	2	2	1	2	...	...	...	...
Seychelles											
Number - Nombre.....	+C	-	-	-	-	3	...	...	...	...	...
Rate - Taux.....	+C	-	-	-	-	188.4	...	...	...	...	...
South Africa - Afrique du Sud											
Number - Nombre.....	...	1 260 <sup>1</sup>	1 050 <sup>1</sup>	946 <sup>1</sup>	1 027 <sup>1</sup>	942 <sup>1</sup>	834 <sup>2</sup>	682 <sup>2</sup>	556 <sup>2</sup>	...	...
Rate - Taux.....	...	129.4	114.4	101.6	107.7	97.3	...	...	...	...	...
Tunisia - Tunisie											
Number - Nombre.....	U	...	...	28	...	...	...	4	...	...	...
<b>AMERICA, NORTH - AMÉRIQUE DU NORD</b>											
Anguilla											
Number - Nombre.....	+...	-	-	-	-	-	-	1	-	...	...
Antigua and Barbuda - Antigua-et-Barbuda											
Number - Nombre.....	+U	...	1	-	-	-	1	-	...	...	...
Aruba											
Number - Nombre.....	...	2	-	-	-	-	2	...	...	...	...
Bahamas											
Number - Nombre.....	...	- <sup>3</sup>	3 <sup>4</sup>	3 <sup>4</sup>	3 <sup>4</sup>	...	...	...	...	...	...
Barbados - Barbade											
Number - Nombre.....	...	2 <sup>3</sup>	1 <sup>4</sup>	1 <sup>4</sup>	...	...	...	...	...	...	...
Rate - Taux.....	...	60.9	...	...	...	...	...	...	...	...	...
Belize											
Number - Nombre.....	...	- <sup>1</sup>	2 <sup>2</sup>	- <sup>2</sup>	- <sup>2</sup>	- <sup>2</sup>	1 <sup>2</sup>	...	...	...	...
Bermuda - Bermudes											
Number - Nombre.....	...	-	-	-	-	-	-	-	...	...	...
Canada											
Number - Nombre.....	C	18	22	23	23	27	24	25	32	28	...
Rate - Taux.....	C	4.8	5.8	6.0	6.0	7.1	6.3	6.6	8.6	7.5	...
Cayman Islands - Îles Caïmanes											
Number - Nombre.....	...	...	...	-	...	...	...	...	...	...	...
Costa Rica											
Number - Nombre.....	...	17 <sup>1</sup>	22 <sup>2</sup>	10 <sup>2</sup>	21 <sup>2</sup>	20 <sup>2</sup>	20 <sup>2</sup>	15 <sup>2</sup>	10 <sup>1</sup>	13 <sup>1</sup>	17 <sup>1</sup>
Rate - Taux.....	...	23.1	...	...	...	...	...	...	14.6	20.2	29.2
Cuba											
Number - Nombre.....	C	61	55	56	50	58	61	49	54	47	...
Rate - Taux.....	C	45.8	43.8	44.5	40.8	46.4	52.2	42.6	46.4	42.8	...
Dominica - Dominique											
Number - Nombre.....	+C	-	-	-	-	-	...	...	...	...	...
Dominican Republic - République dominicaine											
Number - Nombre.....	U	188	177	215	...	...	201	205	235	...	...
El Salvador											
Number - Nombre.....	...	16 <sup>2</sup>	17 <sup>1</sup>	39 <sup>1</sup>	52 <sup>1</sup>	47 <sup>1</sup>	19 <sup>2</sup>	25 <sup>2</sup>	25 <sup>2</sup>	...	...
Rate - Taux.....	...	...	15.3	35.6	47.7	43.8	...	...	...	...	...



**17. Maternal deaths and maternal mortality ratios: 2011 - 2020**  
**Mortalité liée à la maternité, nombre de décès et taux : 2011 - 2020 (continued - suite)**

Continent and country or area Continent et pays ou zone	Co- de <sup>a</sup>	2011	2012	2013	2014	2015	2016	2017	2018	2019	2020
<b>AMERICA, NORTH - AMÉRIQUE DU NORD</b>											
Grenada - Grenade											
Number - Nombre.....	+C	-	2	1	-	-	2	-	-	...	...
Rate - Taux .....	+C	-	♦120.4	♦54.4	-	-	♦126.8	-	...	...	...
Guadeloupe											
Number - Nombre.....	...	-	4	1	-	-	1	...	...	...	...
Guatemala											
Number - Nombre.....	...	315 <sup>1</sup>	356 <sup>1</sup>	318 <sup>1</sup>	291 <sup>1</sup>	298 <sup>1</sup>	301 <sup>1</sup>	260 <sup>1</sup>	292 <sup>2</sup>	246 <sup>2</sup>	259 <sup>2</sup>
Rate - Taux .....	...	84.3	91.6	82.1	75.4	76.1	77.1	68.1	...	...	...
Honduras											
Number - Nombre.....	+U	47	31	37	...	...	...	...	...	...	...
Jamaica - Jamaïque											
Number - Nombre.....	...	28	...	...	36 <sup>1</sup>	...	...	...	...	...	...
Rate - Taux .....	...	...	...	...	97.3	...	...	...	...	...	...
Martinique											
Number - Nombre.....	...	2	1	3	-	3	1	...	...	...	...
Mexico - Mexique											
Number - Nombre.....	+C	1 027	1 036	969	995	905	929	902	857	853	1 165
Rate - Taux .....	+C	45.4	47.3	44.7	46.7	43.2	45.8	45.1	44.6	48.3	71.5
Montserrat											
Number - Nombre.....	...	-	-	-	-	-	-	-	-	...	...
Nicaragua											
Number - Nombre.....	+U	71	72	71	53	59	52	47	47	39	...
Panama											
Number - Nombre.....	C	59	49	41	44	40	37	27	35	29	...
Rate - Taux .....	C	80.5	64.9	55.6	58.5	52.7	49.2	♦35.4	45.5	♦40.0	...
Puerto Rico - Porto Rico											
Number - Nombre.....	...	5	1	2	3	15	11	12	...	...	...
Saint Kitts and Nevis - Saint-Kitts-et-Nevis											
Number - Nombre.....	+U	1	1	...	-	-	-	...	...	...	...
Saint Lucia - Sainte-Lucie											
Number - Nombre.....	...	1 <sup>4</sup>	1 <sup>3</sup>	1 <sup>3</sup>	2 <sup>3</sup>	3 <sup>3</sup>	...	...	...	...	...
Rate - Taux .....	...	...	♦49.9	♦46.0	♦98.7	-	...	...	...	...	...
Saint Vincent and the Grenadines - Saint-Vincent-et-les Grenadines											
Number - Nombre.....	C	1	-	2	1	-	-	2	...	...	...
Rate - Taux .....	C	♦58.0	-	♦115.1	♦54.3	-	-	♦130.0	...	...	...
Turks and Caicos Islands - Îles Turques et Caïques											
Number - Nombre.....	...	...	...	-	-	-	...	...	...	...	...
United States of America - États-Unis d'Amérique											
Number - Nombre.....	C	931	990	1 138	1 123	1 140	1 231	1 208	973	1 103	1 288
Rate - Taux .....	C	23.5	25.0	28.9	28.2	28.7	31.2	31.3	25.7	29.4	35.6
United States Virgin Islands - Îles Vierges américaines											
Number - Nombre.....	...	-	-	...	...	-	-	-	...	...	...
<b>AMERICA, SOUTH - AMÉRIQUE DU SUD</b>											
Argentina - Argentine											
Number - Nombre.....	C	318	280	274	307	333	284	246	294	231	...
Rate - Taux .....	C	42.0	37.9	36.3	39.5	43.2	39.0	34.9	42.9	36.9	...
Brazil - Brésil											
Number - Nombre.....	...	1 680 <sup>1</sup>	1 647 <sup>1</sup>	1 788 <sup>1</sup>	1 889 <sup>1</sup>	1 896 <sup>1</sup>	1 814 <sup>1</sup>	1 874 <sup>1</sup>	1 862 <sup>3</sup>	1 726 <sup>3</sup>	...
Rate - Taux .....	...	59.5	58.2	63.1	64.8	62.0	62.5	63.3	62.4	...	...
Chile - Chili											
Number - Nombre.....	C	46	54	52	56	56	51	58	51	...	...
Rate - Taux .....	C	18.6	22.2	21.5	22.3	22.9	22.0	26.5	23.0	...	...
Colombia - Colombie											
Number - Nombre.....	...	459 <sup>1</sup>	452 <sup>2</sup>	381 <sup>2</sup>	491 <sup>2</sup>	476 <sup>2</sup>	476 <sup>2</sup>	485 <sup>2</sup>	521 <sup>1</sup>	521 <sup>1</sup>	...
Rate - Taux .....	...	69.0	...	...	...	...	...	...	80.3	81.1	...
Ecuador - Équateur											
Number - Nombre.....	U	239	202	158	169	183	154	211	223	228	217

**17. Maternal deaths and maternal mortality ratios: 2011 - 2020**  
**Mortalité liée à la maternité, nombre de décès et taux : 2011 - 2020 (continued - suite)**

Continent and country or area Continent et pays ou zone	Co- de <sup>a</sup>	2011	2012	2013	2014	2015	2016	2017	2018	2019	2020
<b>AMERICA, SOUTH - AMÉRIQUE DU SUD</b>											
French Guiana - Guyane française											
Number - Nombre.....	...	-	2	1	3	1	1	...	...	...	...
Guyana											
Number - Nombre.....	...	14 <sup>4</sup>	14 <sup>3</sup>	9 <sup>3</sup>	17 <sup>3</sup>	...	...	...	...	...	...
Rate - Taux.....	...	...	♦92.4	♦56.9	♦108.2	...	...	...	...	...	...
Paraguay											
Number - Nombre.....	+U	94	91	100	71	114	115	100	114	105	...
Peru - Pérou											
Number - Nombre.....	+U	148	126	97	112	110	72	315	225	...	...
Suriname											
Number - Nombre.....	...	7 <sup>1</sup>	2 <sup>2</sup>	11 <sup>2</sup>	7 <sup>2</sup>	...	...	...	...	...	...
Rate - Taux.....	...	♦72.1	...	...	...	...	...	...	...	...	...
Uruguay											
Number - Nombre.....	C	...	5	9	9	11	9	8	6	5	...
Rate - Taux.....	C	...	♦10.4	♦18.5	♦18.6	♦22.5	♦19.1	♦18.6	♦14.9	♦13.3	...
Venezuela (Bolivarian Republic of) - Venezuela (République bolivarienne du)											
Number - Nombre.....	...	436 <sup>1</sup>	416 <sup>2</sup>	410 <sup>2</sup>	490 <sup>2</sup>	...	986 <sup>1</sup>	...	...	...	...
Rate - Taux.....	...	70.9	...	...	...	...	153.4	...	...	...	...
<b>ASIA - ASIE</b>											
Armenia - Arménie											
Number - Nombre.....	...	6 <sup>2</sup>	5 <sup>1</sup>	9 <sup>1</sup>	8 <sup>1</sup>	7 <sup>1</sup>	14 <sup>1</sup>	3 <sup>2</sup>	8 <sup>2</sup>	12 <sup>2</sup>	...
Rate - Taux.....	...	...	♦11.8	♦21.5	♦18.6	♦16.8	♦34.5	...	...	...	...
Bahrain - Bahreïn											
Number - Nombre.....	...	2 <sup>2</sup>	2 <sup>1</sup>	4 <sup>1</sup>	2 <sup>1</sup>	...	...	...	...	...	...
Rate - Taux.....	...	...	♦10.5	♦20.0	♦9.6	...	...	...	...	...	...
Brunei Darussalam - Brunéi Darussalam											
Number - Nombre.....	...	- <sup>4</sup>	3 <sup>3</sup>	1 <sup>3</sup>	- <sup>3</sup>	2 <sup>3</sup>	- <sup>3</sup>	4 <sup>3</sup>	- <sup>3</sup>	2 <sup>3</sup>	...
Rate - Taux.....	...	...	♦43.4	♦15.0	-	♦29.9	-	♦62.0	-	♦32.4	...
China, Hong Kong SAR - Chine, Hong Kong RAS											
Number - Nombre.....	...	1	2	-	2	1	-	1	...	...	...
Cyprus - Chypre											
Number - Nombre.....	U	-	-	1	2	-	-	-	-	...	...
Georgia - Géorgie											
Number - Nombre.....	...	21 <sup>1</sup>	12 <sup>1</sup>	16 <sup>1</sup>	18 <sup>1</sup>	19 <sup>1</sup>	12 <sup>1</sup>	12 <sup>1</sup>	20 <sup>1</sup>	15 <sup>2</sup>	19 <sup>2</sup>
Rate - Taux.....	...	♦36.2	♦21.0	♦27.6	♦29.7	♦32.1	♦21.2	♦22.5	♦39.1	...	...
Iran (Islamic Republic of) - Iran (République islamique d')											
Number - Nombre.....	...	...	...	113 <sup>2</sup>	104 <sup>2</sup>	111 <sup>2</sup>	135 <sup>1</sup>	...	...	...	...
Rate - Taux.....	...	...	...	...	...	...	8.8	...	...	...	...
Iraq											
Number - Nombre.....	U	...	...	...	...	1	94	...	...	...	...
Israel - Israël											
Number - Nombre.....	C	2	9	14	10	7	8	8	7	...	...
Rate - Taux.....	C	♦1.2	♦5.3	♦8.2	♦5.7	♦3.9	♦4.4	♦4.4	♦3.8	...	...
Japan - Japon											
Number - Nombre.....	C	43	50	41	33	44	36	36	33	32	...
Rate - Taux.....	C	4.1	4.8	4.0	3.3	4.4	3.7	3.8	3.6	3.7	...
Jordan - Jordanie											
Number - Nombre.....	U	34	44	...	...	38	46	47	34	...	...
Kazakhstan											
Number - Nombre.....	...	48 <sup>1</sup>	41 <sup>2</sup>	41 <sup>2</sup>	37 <sup>2</sup>	35 <sup>2</sup>	44 <sup>1</sup>	36 <sup>2</sup>	43 <sup>1</sup>	37 <sup>1</sup>	70 <sup>1</sup>
Rate - Taux.....	...	12.9	...	...	...	...	11.0	...	10.8	9.2	16.4
Kuwait - Koweït											
Number - Nombre.....	...	6 <sup>1</sup>	1 <sup>2</sup>	4 <sup>2</sup>	7 <sup>2</sup>	5 <sup>2</sup>	2 <sup>2</sup>	3 <sup>2</sup>	3 <sup>1</sup>	5 <sup>1</sup>	...
Rate - Taux.....	...	♦10.3	...	...	...	...	...	...	♦5.3	♦9.3	...
Kyrgyzstan - Kirghizstan											
Number - Nombre.....	C	81	76	56	81	63	48	49	49	43	...
Rate - Taux.....	C	54.1	49.1	36.0	50.1	38.5	30.3	31.9	28.6	24.8	...

**17. Maternal deaths and maternal mortality ratios: 2011 - 2020**  
**Mortalité liée à la maternité, nombre de décès et taux : 2011 - 2020 (continued - suite)**

Continent and country or area Continent et pays ou zone	Co- de <sup>a</sup>	2011	2012	2013	2014	2015	2016	2017	2018	2019	2020
<b>ASIA - ASIE</b>											
Lebanon - Liban											
Number - Nombre.....	...	...	...	...	...	...	...	5	...	15	...
Malaysia - Malaisie											
Number - Nombre.....	U	...	122	108	119	...	...	...	...	...	...
Maldives											
Number - Nombre.....	...	4 <sup>2</sup>	...	...	2 <sup>1</sup>	2 <sup>1</sup>	2 <sup>1</sup>	7 <sup>1</sup>	4 <sup>2</sup>	2 <sup>2</sup>	...
Rate - Taux.....	...	...	...	...	27.6	28.6	29.6	104.1	...	...	...
Mongolia - Mongolie											
Number - Nombre.....	+U	...	...	...	...	...	38	...	...	...	...
Oman											
Number - Nombre.....	U	...	...	...	-	...	3	3	3	2	6
Philippines											
Number - Nombre.....	U	1 465	...	...	1 570	...	1 484	1 484	1 616	1 458	...
Qatar											
Number - Nombre.....	U	1	1	-	1	3	-	-	...	1	1
Republic of Korea - République de Corée											
Number - Nombre.....	C	85	56	51	48	42	37	32	41	36	...
Rate - Taux.....	C	18.0	11.6	11.7	11.0	9.6	9.1	8.9	12.5	11.9	...
Saudi Arabia - Arabie saoudite											
Number - Nombre.....	U	...	45	...	...	...	...	...	...	...	...
Singapore - Singapour											
Number - Nombre.....	+U	2	1	-	-	3	2	-	3	-	-
Tajikistan - Tadjikistan											
Number - Nombre.....	U	...	...	...	...	...	18	17	...	...	...
Thailand - Thaïlande											
Number - Nombre.....	+U	71	141	166	166	167	177	143	125	134	...
Türkiye											
Number - Nombre.....	...	58 <sup>2</sup>	55 <sup>2</sup>	302 <sup>2</sup>	273 <sup>2</sup>	220 <sup>2</sup>	251 <sup>1</sup>	...	...	153 <sup>2</sup>	...
Rate - Taux.....	...	...	...	...	...	...	19.1	...	...	...	...
Turkmenistan - Turkménistan											
Number - Nombre.....	U	...	7	9	4	5	...	...	...	...	...
United Arab Emirates - Émirats arabes unis											
Number - Nombre.....	U	...	...	...	...	...	...	...	...	4	5
Uzbekistan - Ouzbékistan											
Number - Nombre.....	...	...	103 <sup>3</sup>	120 <sup>3</sup>	131 <sup>3</sup>	134 <sup>3</sup>	128 <sup>3</sup>	111 <sup>4</sup>	153 <sup>4</sup>	131 <sup>4</sup>	...
Rate - Taux.....	...	...	16.5	17.7	...	18.3	17.6	...	...	...	...
<b>EUROPE</b>											
Andorra - Andorre											
Number - Nombre.....	C	...	-	-	-	-	...	...	...	...	...
Austria - Autriche											
Number - Nombre.....	C	2	1	1	7	4	5	2	6	5	2
Rate - Taux.....	C	2.6	1.3	1.3	8.6	4.7	5.7	2.3	7.0	5.9	2.4
Belarus - Bélarus											
Number - Nombre.....	C	1	...	-	1	...	...	...	3	...	...
Rate - Taux.....	C	0.9	...	-	0.8	...	...	...	3.2	...	...
Belgium - Belgique											
Number - Nombre.....	C	9	5	3	6	4	4	2	5	...	...
Rate - Taux.....	C	7.0	3.9	2.4	4.8	3.3	3.3	1.7	4.2	...	...
Bosnia and Herzegovina - Bosnie-Herzégovine											
Number - Nombre.....	...	2 <sup>2</sup>	...	...	1	...	1 <sup>1</sup>	2	1 <sup>2</sup>	3 <sup>2</sup>	4 <sup>2</sup>
Rate - Taux.....	...	...	...	...	-	...	3.4	...	...	...	...
Bulgaria - Bulgarie											
Number - Nombre.....	C	2	3	8	5	4	2	5	4	-	...
Rate - Taux.....	C	2.8	4.3	12.0	7.4	6.1	3.1	7.8	6.4	-	...
Croatia - Croatie											
Number - Nombre.....	C	4	3	2	1	1	1	-	...	2	...
Rate - Taux.....	C	9.7	7.2	5.0	2.5	2.7	2.7	-	...	5.5	...
Czechia - Tchéquie											
Number - Nombre.....	C	2	6	1	4	2	1	2	2	3	3
Rate - Taux.....	C	1.8	5.5	0.9	3.6	1.8	0.9	1.7	1.8	2.7	2.7
Denmark - Danemark											
Number - Nombre.....	C	2	-	1	3	-	2	1	1	...	...
Rate - Taux.....	C	3.4	-	1.8	5.3	-	3.2	1.6	1.6	...	...

**17. Maternal deaths and maternal mortality ratios: 2011 - 2020**  
**Mortalité liée à la maternité, nombre de décès et taux : 2011 - 2020 (continued - suite)**

Continent and country or area Continent et pays ou zone	Co- de <sup>a</sup>	2011	2012	2013	2014	2015	2016	2017	2018	2019	2020
EUROPE											
Estonia - Estonie											
Number - Nombre.....	C	1	1	1	-	-	2	-	-	-	1
Rate - Taux.....	C	♦6.8	♦7.1	♦7.4	-	-	♦14.2	-	-	-	♦7.6
Finland - Finlande											
Number - Nombre.....	C	-	2	1	3	2	3	4	2	5	...
Rate - Taux.....	C	-	♦3.4	♦1.7	♦5.3	♦3.6	♦5.7	♦8.0	♦4.2	♦11.0	...
France											
Number - Nombre.....	C	45	44	38	37	34	33	...	...	...	...
Rate - Taux.....	C	5.7	5.6	4.9	4.6	4.5	4.4	...	...	...	...
Germany - Allemagne											
Number - Nombre.....	C	32	31	29	29	24	23	22	25	25	28
Rate - Taux.....	C	4.8	4.6	♦4.3	♦4.1	♦3.3	♦2.9	♦2.8	♦3.2	♦3.2	♦3.6
Greece - Grèce											
Number - Nombre.....	C	4	1	-	4	5	6	10	4	6	...
Rate - Taux.....	C	♦3.8	♦1.0	-	♦4.3	♦5.4	♦6.5	♦11.3	♦4.6	♦7.2	...
Hungary - Hongrie											
Number - Nombre.....	C	9	9	13	6	5	11	14	9	10	...
Rate - Taux.....	C	♦10.2	♦10.0	♦14.5	♦6.4	♦5.4	♦11.5	♦14.8	♦9.6	♦10.7	...
Iceland - Islande											
Number - Nombre.....	C	...	-	-	-	-	-	-	-	-	-
Ireland - Irlande											
Number - Nombre.....	+C	2	2	3	1	1	...	...	-	...	...
Rate - Taux.....	+C	♦2.7	♦2.8	♦4.4	♦1.5	♦1.5	...	...	-	...	...
Italy - Italie											
Number - Nombre.....	C	14	11	14	6	16	13	16	...	...	...
Rate - Taux.....	C	♦2.6	♦2.1	♦2.7	♦1.2	♦3.3	♦2.7	♦3.5	...	...	...
Latvia - Lettonie											
Number - Nombre.....	C	-	4	2	2	12	2	1	3	5	3
Rate - Taux.....	C	-	♦20.1	♦9.7	♦9.2	♦54.6	♦9.1	♦4.8	♦15.5	♦26.6	♦17.1
Lithuania - Lituanie											
Number - Nombre.....	C	2	3	2	1	3	2	2	4	3	-
Rate - Taux.....	C	♦6.6	♦9.8	♦6.7	♦3.3	♦9.5	♦6.5	♦7.0	♦14.2	♦11.0	-
Luxembourg											
Number - Nombre.....	C	-	1	1	-	-	-	2	-	-	...
Rate - Taux.....	C	-	♦16.6	♦16.4	-	-	-	♦32.4	-	-	...
Malta - Malte											
Number - Nombre.....	C	-	-	-	-	-	-	-	...	...	...
Montenegro - Monténégro											
Number - Nombre.....	C	...	...	...	...	...	...	-	...	1	...
Rate - Taux.....	C	...	...	...	...	...	...	-	...	♦13.8	...
Netherlands - Pays-Bas											
Number - Nombre.....	C	3	6	5	5	6	6	3	5	9	2
Rate - Taux.....	C	♦1.7	♦3.4	♦2.9	♦2.9	♦3.5	♦3.5	♦1.8	♦3.0	♦5.3	♦1.2
North Macedonia - Macédoine du Nord											
Number - Nombre.....	C	...	1	1	...	...	-	-	-	-	1
Rate - Taux.....	C	...	♦4.2	♦4.3	...	...	-	-	-	-	♦5.3
Norway - Norvège											
Number - Nombre.....	C	3	-	2	2	-	-	...	...	...	...
Rate - Taux.....	C	♦5.0	-	♦3.4	♦3.4	-	-	...	...	...	...
Poland - Pologne											
Number - Nombre.....	C	9	4	7	8	6	9	9	5	4	...
Rate - Taux.....	C	♦2.3	♦1.0	♦1.9	♦2.1	♦1.6	♦2.4	♦2.2	♦1.3	♦1.1	...
Portugal											
Number - Nombre.....	C	5	4	5	6	6	7	9	15	...	...
Rate - Taux.....	C	♦5.2	♦4.5	♦6.0	♦7.3	♦7.0	♦8.0	♦10.4	♦17.2	...	...
Republic of Moldova - République de Moldova											
Number - Nombre.....	C	6	12	6	7	12	7	6	5	...	...
Rate - Taux.....	C	♦15.3	♦30.4	♦15.8	♦17.2	♦29.6	♦17.7	♦16.5	♦14.5	...	...
Romania - Roumanie											
Number - Nombre.....	C	50	23	27	24	27	17	24	18	20	...
Rate - Taux.....	C	25.5	♦11.4	♦14.8	♦12.1	♦13.7	♦8.3	♦11.9	♦8.9	♦10.0	...
Russian Federation - Fédération de Russie											
Number - Nombre.....	C	291	221	216	...	...	189	150	147	...	...
Rate - Taux.....	C	16.2	11.6	11.4	...	...	...	...	...	...	...
San Marino - Saint-Marin											
Number - Nombre.....	C	...	-	-	-	-	...	...	...	...	...

**17. Maternal deaths and maternal mortality ratios: 2011 - 2020**  
**Mortalité liée à la maternité, nombre de décès et taux : 2011 - 2020 (continued - suite)**

Continent and country or area Continent et pays ou zone	Co- de <sup>a</sup>	2011	2012	2013	2014	2015	2016	2017	2018	2019	2020
<b>EUROPE</b>											
Serbia - Serbie											
Number - Nombre.....	+C	<b>7</b>	<b>10</b>	<b>9</b>	<b>8</b>	<b>8</b>	<b>7</b>	<b>7</b>	<b>10</b>	<b>4</b>	<b>6</b>
Rate - Taux.....	+C	<b>♦10.7</b>	<b>♦14.9</b>	<b>♦13.7</b>	<b>♦12.0</b>	<b>♦12.2</b>	<b>♦10.8</b>	<b>♦10.8</b>	<b>♦15.6</b>	<b>♦6.2</b>	<b>♦9.7</b>
Slovakia - Slovaquie											
Number - Nombre.....	C	...	<b>3</b>	<b>1</b>	<b>2</b>	...	<b>4</b>	<b>4</b>	<b>2</b>	-	...
Rate - Taux.....	C	...	<b>♦5.4</b>	<b>♦1.8</b>	<b>♦3.6</b>	...	<b>♦6.9</b>	<b>♦6.9</b>	<b>♦3.5</b>	-	...
Slovenia - Slovénie											
Number - Nombre.....	C	...	<b>1</b>	<b>1</b>	<b>2</b>	<b>1</b>	<b>1</b>	-	-	-	-
Rate - Taux.....	C	...	<b>♦4.6</b>	<b>♦4.7</b>	<b>♦9.4</b>	<b>♦4.8</b>	<b>♦4.9</b>	-	-	-	-
Spain - Espagne											
Number - Nombre.....	C	<b>14</b>	<b>10</b>	<b>18</b>	<b>9</b>	<b>15</b>	<b>15</b>	<b>13</b>	<b>7</b>	<b>6</b>	<b>10</b>
Rate - Taux.....	C	<b>♦3.0</b>	<b>♦2.2</b>	<b>♦4.2</b>	<b>♦2.1</b>	<b>♦3.6</b>	<b>♦3.7</b>	<b>♦3.3</b>	<b>♦1.9</b>	<b>♦1.7</b>	<b>♦2.9</b>
Sweden - Suède											
Number - Nombre.....	C	<b>1</b>	<b>5</b>	<b>7</b>	<b>4</b>	<b>1</b>	<b>3</b>	<b>4</b>	<b>5</b>	...	...
Rate - Taux.....	C	<b>♦0.9</b>	<b>♦4.4</b>	<b>♦6.2</b>	<b>♦3.5</b>	<b>♦0.9</b>	<b>♦2.6</b>	<b>♦3.5</b>	<b>♦4.3</b>	...	...
Switzerland - Suisse											
Number - Nombre.....	C	<b>3</b>	<b>7</b>	<b>2</b>	<b>5</b>	<b>6</b>	<b>3</b>	<b>4</b>	<b>6</b>	...	...
Rate - Taux.....	C	<b>♦3.7</b>	<b>♦8.5</b>	<b>♦2.4</b>	<b>♦5.9</b>	<b>♦6.9</b>	<b>♦3.4</b>	<b>♦4.6</b>	<b>♦6.8</b>	...	...
Ukraine											
Number - Nombre.....	+C	<b>85</b>	<b>66</b>	...	<b>69</b>	<b>60</b>	...	<b>30</b>	...	...	...
Rate - Taux.....	+C	<b>16.9</b>	<b>12.7</b>	...	<b>14.8</b>	<b>14.6</b>	...	<b>♦8.2</b>	...	...	...
United Kingdom of Great Britain and Northern Ireland - Royaume-Uni de Grande-Bretagne et d'Irlande du Nord											
Number - Nombre.....	+C	<b>53</b>	<b>51</b>	<b>50</b>	<b>52</b>	<b>35</b>	<b>51</b>	<b>28</b>	<b>40</b>	<b>28</b>	...
Rate - Taux.....	+C	<b>6.6</b>	<b>6.3</b>	<b>6.4</b>	<b>6.7</b>	<b>4.5</b>	<b>6.6</b>	<b>♦3.7</b>	<b>5.5</b>	<b>♦3.9</b>	...
<b>OCEANIA - OCÉANIE</b>											
Australia - Australie											
Number - Nombre.....	C	<b>12</b>	<b>16</b>	<b>6</b>	<b>12</b>	<b>8</b>	<b>12</b>	<b>5</b>	<b>16</b>	<b>12</b>	<b>6</b>
Rate - Taux.....	C	<b>♦4.0</b>	<b>♦5.2</b>	<b>♦1.9</b>	<b>♦4.0</b>	<b>♦2.6</b>	<b>♦3.9</b>	<b>♦1.6</b>	<b>♦5.1</b>	<b>♦3.9</b>	<b>♦2.0</b>
Fiji - Fidji											
Number - Nombre.....	+C	<b>4</b>	<b>8</b>	...	...	...	...	...	...	...	...
Rate - Taux.....	+C	<b>♦20.5</b>	<b>♦43.4</b>	...	...	...	...	...	...	...	...
New Zealand - Nouvelle-Zélande											
Number - Nombre.....	+C	<b>7</b>	<b>7</b>	<b>10</b>	<b>3</b>	<b>6</b>	<b>1</b>	...	...	...	...
Rate - Taux.....	+C	<b>♦11.4</b>	<b>♦11.4</b>	<b>♦17.0</b>	<b>♦5.2</b>	<b>♦9.8</b>	<b>♦1.7</b>	...	...	...	...
Solomon Islands - Îles Salomon											
Number - Nombre.....	...	...	...	...	...	...	...	<b>3</b>	<b>2</b>	...	...

**FOOTNOTES - NOTES**

Data in bold refer to maternal deaths based on ICD-10 Classification, otherwise data refer to maternal deaths based on ICD-9 Classification. - Les données en typographie gras se rapportent aux décès maternelles basées sur la classification CIM-10, autrement les données se rapportent aux décès maternelles basées sur la classification CIM-9.

Italics: data from civil registers which are incomplete or of unknown completeness. - Italiques : données incomplètes ou dont le degré d'exactitude n'est pas connu, provenant des registres de l'état civil.

\* Provisional. - Données provisoires.

♦ Rates based on 30 or fewer deaths. - Taux basés sur 30 décès ou moins.

<sup>a</sup> 'Code' indicates the source of data, as follows:

C - Civil registration, estimated over 90% complete

U - Civil registration, estimated less than 90% complete

| - Other source, estimated reliable

+ - Data tabulated by date of registration rather than occurrence

... - Information not available

Le 'Code' indique la source des données, comme suit :

C - Registres de l'état civil considérés complets à 90 p. 100 au moins

U - Registres de l'état civil qui ne sont pas considérés complets à 90 p. 100 au moins

| - Autre source, considérée pas douteuses

+ - Données exploitées selon la date de l'enregistrement et non la date de l'événement

... - Information pas disponible

<sup>1</sup> The code is C. - Le code est C.

<sup>2</sup> The code is U. - Le code est U.

<sup>3</sup> The code is +C. - Le code est +C.

<sup>4</sup> The code is +U. - Le code est +U.

**Table 18 - Demographic Yearbook 2021**

Table 18 presents deaths and crude death rates by urban/rural residence for as many years as possible between 2017 and 2021.

**Description of variables:** Death is defined as the permanent disappearance of all evidence of life at any time after live birth has taken place (post-natal cessation of vital functions without capability of resuscitation).

Statistics on the number of deaths are obtained from civil registers unless otherwise noted. For those countries or areas where civil registration statistics on deaths are considered reliable (estimated completeness of 90 per cent or more), the death rates shown have been calculated on the basis of registered deaths.

The urban/rural classification of deaths is that provided by each country or area; it is presumed to be based on the national census definitions of urban population that have been set forth at the end of the technical notes for table 6.

For certain countries, there is a discrepancy between the total number of deaths shown in this table and those shown in subsequent tables for the same year. Usually this discrepancy arises because the total number of deaths occurring in a given year is revised although the remaining tabulations are not.

**Rate computation:** Crude death rates are the annual number of deaths per 1 000 mid-year population.

Rates by urban/rural residence are the annual number of deaths, in the appropriate urban or rural category, per 1 000 corresponding mid-year population. These rates are calculated by the Statistics Division of the United Nations based on the appropriate reference population (for example: total population, nationals only etc.) if known and available. If the reference population is not known or unavailable, the total population is used to calculate the rates. Therefore, if the population that is used to calculate the rates is different from the correct reference population, the rates presented might under- or overstate the true situation in a country or area.

Rates presented in this table are limited to those countries or areas with a minimum number of 30 deaths in a given year.

**Reliability of data:** Each country or area has been asked to indicate the estimated completeness of the deaths recorded in its civil register. These national assessments are indicated by the quality codes "C", "U" and "I" that appear in the first column of this table. "C" indicates that the data are estimated to be virtually complete, that is, representing at least 90 per cent of the deaths occurring each year, while "U" indicates that data are estimated to be incomplete that is, representing less than 90 per cent of the deaths occurring each year. The code "I" indicates that the source of data is different than civil registration and is explained by a footnote. The code "..." indicates that no information was provided regarding completeness or no assessment has been done in the country.

Data from civil registers that are reported as incomplete or of unknown completeness (code "U" or "...") are considered unreliable. They appear in italics in this table; rates based on these data are not computed.

**Limitations:** Statistics on deaths are subject to the same qualifications as have been set forth for vital statistics and particularly for death statistics discussed in section 4 of the Technical Notes.

The reliability of the data, an indication of which is described above, is an important factor in considering the limitations. In addition, some deaths are tabulated by date of registration and not by date of occurrence; these have been indicated with a plus sign "+". Whenever the lag between the date of occurrence and date of registration is prolonged and, therefore, a large proportion of the death registrations are delayed, death statistics for any given year may be seriously affected. However, delays in the registration of deaths are less common and shorter than in the registration of live births.

International comparability in mortality statistics may also be affected by the exclusion of deaths of infants who were born alive but died before the registration of the birth or within the first 24 hours of life. Statistics of this type are footnoted.

In addition, it should be noted that rates are affected also by the quality and limitations of the population estimates that are used in their computation. The problems of under-enumeration or over-enumeration and, to some extent, the differences in definition of total population have been discussed in section 3 of the Technical Notes dealing generally with population data. Specific information pertaining to individual countries or areas is given in the footnotes to table 3.

It should be emphasized that crude death rates -- like other crude rates, such as of birth, marriage and divorce -- may be seriously affected by the age-sex structure of the populations to which they relate. Nevertheless, they do provide a simple measure of the level and changes in mortality.

The comparability of data by urban/rural residence is affected by the national definitions of urban and rural used in tabulating these data. It is assumed, in the absence of specific information to the contrary, that the definitions of urban and rural used in connection with the national population census were also used in the compilation of the vital statistics for each country or area. However, it cannot be excluded that, for a given country or area, different definitions of urban and rural are used for the vital statistics data and the population census data respectively. When known, the definitions of urban used in national population censuses are presented at the end of the technical notes for table 6. As discussed in detail in the technical notes for table 6, these definitions vary considerably from one country or area to another.

**Earlier data:** Deaths and crude death rates have been presented in each issue of the *Demographic Yearbook*. For information on specific years covered, the reader should consult the Historical Index.

## Tableau 18 – Annuaire démographique 2021

Le tableau 18 présente le nombre des décès et les taux bruts de mortalité selon le lieu de résidence (zone urbaine ou rurale) pour le plus grand nombre d'années possible entre 2017 et 2021.

**Description des variables :** Le décès est défini comme la disparition permanente de tout signe de vie à un moment quelconque postérieur à la naissance vivante (cessation des fonctions vitales après la naissance sans possibilité de réanimation).

Sauf indication contraire, les statistiques relatives au nombre de décès sont établies sur la base des registres d'état civil. Pour les pays ou zones où les données concernant l'enregistrement des décès par les services de l'état civil sont jugées sûres (complétude estimée à 90 p. 100 ou plus), les taux de mortalité ont été calculés d'après les décès enregistrés.

La répartition des décès entre zones urbaines et zones rurales est celle qui a été communiquée par chaque pays ou zone ; on part du principe qu'elle repose sur les définitions de la population urbaine utilisées pour les recensements nationaux, qui sont reproduites à la fin des notes techniques du tableau 6.

Pour quelques pays il y a une discordance entre le nombre total des décès présenté dans ce tableau et ceux présentés après pour la même année. Habituellement ces différences apparaissent lorsque le nombre total des décès pour une certaine année a été révisé alors que les autres tabulations ne l'ont pas été.

**Calcul des taux :** Les taux bruts de mortalité représentent le nombre annuel de décès pour 1 000 habitants en milieu d'année.

Les taux selon le lieu de résidence (zone urbaine ou rurale) représentent le nombre annuel de décès, classés selon la catégorie urbaine ou rurale appropriée, pour 1 000 habitants en milieu d'année. Ces taux sont calculés par la division de statistique des Nations Unies sur la base de la population de référence adéquate (par exemple : population totale, nationaux seulement, etc.) si connue et disponible. Si la population de référence n'est pas connue ou n'est pas disponible, la population totale est utilisée pour calculer les taux. Par conséquent, si la population utilisée pour calculer les taux est différente de la population de référence adéquate, les taux présentés sont susceptibles de sous ou sur estimer la situation réelle d'un pays ou d'un territoire.

Les taux présentés dans ce tableau se rapportent seulement aux pays ou zones où l'on a enregistré un nombre minimal de 30 décès au cours d'une année donnée.

**Fiabilité des données :** Il a été demandé à chaque pays ou zone d'indiquer le degré estimatif de complétude des données sur les décès d'enfants de moins d'un an figurant dans ses registres d'état civil. Ces évaluations nationales sont signalées par les codes de qualité "C", "U" et "I" qui apparaissent dans la deuxième colonne du tableau.

La lettre "C" indique que les données sont jugées à peu près complètes, c'est-à-dire qu'elles représentent au moins 90 p. 100 des décès survenus chaque année ; la lettre "U" signifie que les données sont jugées incomplètes, c'est-à-dire qu'elles représentent moins de 90 p.100 des décès survenus chaque année. Le symbole "I" indique que la source des données n'est pas un registre de l'état civil ; le symbole, dans ce cas, est accompagné par une note explicative. Le code "..." dénote qu'aucun renseignement n'a été communiqué quant à la complétude des données.

Les données provenant des registres de l'état civil qui sont déclarées incomplètes ou dont le degré de complétude n'est pas connu (code "U" ou "...") sont jugées douteuses. Elles apparaissent en italique dans le présent tableau et les taux correspondants n'ont pas été calculés.

**Insuffisance des données :** Les statistiques relatives à la mortalité appellent les mêmes réserves que celles qui ont été formulées à propos des statistiques de l'état civil en général et des statistiques relatives aux décès en particulier (voir la section 4 des Notes techniques).

La fiabilité des données, au sujet de laquelle des indications ont été fournies plus haut, est un facteur important. Il faut également tenir compte du fait que, dans certains cas, les décès sont classés par date d'enregistrement et non par date d'occurrence ; ces cas ont été signalés par le signe "+". Chaque fois que le décalage entre le décès et son enregistrement est grand et qu'une forte proportion des décès fait l'objet d'un enregistrement tardif, les statistiques relatives aux décès survenus pendant l'année peuvent être considérablement faussées.



En règle générale, toutefois, les décès sont enregistrés beaucoup plus rapidement que les naissances vivantes, et les retards prolongés sont rares.

Un autre facteur qui nuit à la comparabilité internationale est la pratique qui consiste à ne pas inclure dans les statistiques de la mortalité les enfants nés vivants mais décédés avant l'enregistrement de leur naissance ou dans les 24 heures qui ont suivi la naissance. Quand pareil facteur a joué, cela a été signalé en note à la fin du tableau.

Il convient de noter par ailleurs que l'exactitude des taux dépend également de la qualité et des limitations des estimations de la population qui sont utilisées pour leur calcul. Le problème des erreurs par excès ou par défaut commises lors du dénombrement et, dans une certaine mesure, le problème de l'hétérogénéité des définitions de la population totale ont été examinés à la section 3 des Notes techniques, relative à la population en général ; des indications concernant certains pays ou zones sont données en note à la fin du tableau 3.

Il faut souligner que les taux bruts de mortalité, de même que les taux bruts de natalité, de nuptialité et de divortialité, peuvent varier très sensiblement selon la composition par âge et par sexe de la population à laquelle ils se rapportent. Ils offrent néanmoins un moyen simple de mesurer le niveau et l'évolution de la mortalité.

La comparabilité des données selon le lieu de résidence (zone urbaine ou rurale) peut être limitée par les définitions nationales des termes « urbain » et « rural » utilisées pour le classement de ces données. En l'absence d'indications contraires, on a supposé que les mêmes définitions avaient servi pour le recensement national de la population et pour l'établissement des statistiques de l'état civil pour chaque pays ou zone. Toutefois, il n'est pas exclu que, pour une zone ou un pays donné, des définitions différentes aient été retenues. Les définitions du terme « urbain » utilisées pour les recensements nationaux de population ont été présentées à la fin du tableau 6 lorsqu'elles étaient connues. Comme on l'a précisé dans les notes techniques relatives au tableau 6, ces définitions varient considérablement d'un pays ou d'une zone à l'autre.

**Données publiées antérieurement** : les différentes éditions de l'*Annuaire démographique* contiennent des statistiques des décès et des taux bruts de mortalité. Pour plus de précisions concernant les années pour lesquelles ces données ont été publiées, se reporter à l'index historique.

**18. Deaths and crude death rates, by urban/rural residence: 2017 - 2021**  
**Décès et taux bruts de mortalité, selon la résidence, urbaine/rurale : 2017 - 2021**

Continent, country or area, and urban/rural residence	Co- de <sup>a</sup>	Number - Nombre					Rate - Taux				
Continent, pays ou zone et résidence, urbaine/rurale		2017	2018	2019	2020	2021	2017	2018	2019	2020	2021
AFRICA - AFRIQUE											
Algeria - Algérie <sup>1</sup>											
Total .....	U	174 168	...	...	...	...	...	...	...	...	...
Botswana <sup>2</sup>											
Total .....	U	12 386	12 609	13 185	12 219	...	...	...	...	...	...
Burkina Faso <sup>3</sup>											
Total .....		...	...	184 467	...	...	...	...	8.8	...	...
Urban - Urbaine .....		...	...	41 219	...	...	...	...	...	...	...
Rural - Rurale .....		...	...	143 248	...	...	...	...	...	...	...
Burundi											
Total .....	U	109 163	109 384	109 567	109 676	110 045	...	...	...	...	...
Cabo Verde											
Total .....	C	2 497 <sup>4</sup>	2 836 <sup>5</sup>	2 771 <sup>5</sup>	2 959 <sup>5</sup>	...	4.6	5.2	5.0	5.3	...
Côte d'Ivoire <sup>6</sup>											
Total .....	+U	44 813	46 385	...	...	...	...	...	...	...	...
Urban - Urbaine .....	+U	37 965	40 520	...	...	...	...	...	...	...	...
Rural - Rurale .....	+U	6 848	5 865	...	...	...	...	...	...	...	...
Djibouti <sup>7</sup>											
Total .....	U	1 624	1 489	1 409	1 548	1 594	...	...	...	...	...
Egypt - Égypte											
Total .....	C	547 208	560 308	570 580	664 763	*732 086	5.7	5.8	5.8	6.6	*7.2
Urban - Urbaine .....	C	319 980	336 983	351 475	402 175	*484 021	7.9	8.1	8.3	9.3	*11.1
Rural - Rurale .....	C	227 228	223 325	219 105	262 588	*248 065	4.1	4.0	3.9	4.6	*4.3
Eswatini <sup>8</sup>											
Total .....	+U	5 073	5 032	...	...	...	...	...	...	...	...
Kenya											
Total .....	+U	190 877	192 019	191 495	184 185	...	...	...	...	...	...
Lesotho											
Total .....	+U	13 671	13 406	13 494	13 268	...	...	...	...	...	...
Malawi <sup>9</sup>											
Total .....		...	110 776	...	...	...	...	6.3	...	...	...
Urban - Urbaine .....		...	13 724	...	...	...	...	4.9	...	...	...
Rural - Rurale .....		...	97 052	...	...	...	...	6.6	...	...	...
Mauritius - Maurice <sup>10</sup>											
Total .....	+C	10 140	10 787	11 174	11 060	13 274	8.0	8.5	8.8	8.7	10.5
Urban - Urbaine .....	+C	4 560	4 891	5 029	5 032	6 022	8.9	9.5	9.8	9.9	11.8
Rural - Rurale .....	+C	5 580	5 896	6 145	6 028	7 252	7.4	7.8	8.2	8.0	9.6
Mayotte											
Total .....	C	735	758	777	967	...	2.9	2.9	2.9	3.5	...
Morocco - Maroc											
Total .....	U	...	141 207	...	...	...	...	...	...	...	...
Urban - Urbaine <sup>11</sup> .....	U	...	88 442	...	...	...	...	...	...	...	...
Rural - Rurale <sup>11</sup> .....	U	...	51 998	...	...	...	...	...	...	...	...
Namibia - Namibie											
Total .....	+U	18 445	...	...	...	...	...	...	...	...	...
Reunion - Réunion											
Total .....	C	4 673	5 011	5 064	5 154	...	5.4	5.8	5.9	6.0	...
Urban - Urbaine .....	C	4 458	...	...	...	...	...	...	...	...	...
Rural - Rurale .....	C	215	...	...	...	...	...	...	...	...	...
Rwanda											
Total .....	+U	...	...	23 791	22 634	19 797	...	...	...	...	...
Saint Helena ex. dep. - Sainte-Hélène sans dép.											
Total .....	C	58	52	38	49	60	12.9	11.1	8.5	10.7	13.4
Sao Tome and Principe - Sao Tomé-et-Principe											
Total .....	C	1 202	...	...	...	...	6.1	...	...	...	...
Seychelles											
Total .....	+C	748	818	795	668	925	7.8	8.5	8.1	6.8	9.3
South Africa - Afrique du Sud											
Total .....	U	458 497	452 345	...	...	...	...	...	...	...	...
Tunisia - Tunisie											
Total .....	U	68 846	72 716	76 091	79 891	107 006	...	...	...	...	...
Zambia - Zambie <sup>12</sup>											
Total .....	U	39 150	...	...	...	...	...	...	...	...	...

**18. Deaths and crude death rates, by urban/rural residence: 2017 - 2021**  
**Décès et taux bruts de mortalité, selon la résidence, urbaine/rurale : 2017 - 2021 (continued - suite)**

2000 et avant : 20 mortalité; 2010 et résidence, urbaine/rurale 2017 2021 (continues - sans)											
Continent, country or area, and urban/rural residence	Co- de <sup>a</sup>	Number - Nombre					Rate - Taux				
Continent, pays ou zone et résidence, urbaine/rurale		2017	2018	2019	2020	2021	2017	2018	2019	2020	2021
AMERICA, NORTH - AMÉRIQUE DU NORD											
Anguilla <sup>13</sup>											
Total .....	+C	84	96	85	88	33	...	...	5.4	5.7	2.1
Antigua and Barbuda - Antigua-et-Barbuda											
Total .....	+C	599	581	...	...	...	6.4	6.1	...	...	...
Aruba											
Total .....	C	717	730	671	743	964	6.6	6.7	6.1	6.8	9.0
Bahamas											
Total .....	+C	*2 372	...	...	...	...	*6.3	...	...	...	...
Belize											
Total .....	U	1 872	1 886	1 993	2 158	2 489	...	...	...	...	...
Bermuda - Bermudes <sup>14</sup>											
Total .....	C	481	535	535	566	727	7.5	8.4	8.4	8.8	11.3
British Virgin Islands - Îles Vierges britanniques											
Total .....	C	155	...	...	...	...	...	...	...	...	...
Canada <sup>15</sup>											
Total .....	C	276 689	283 706	285 270	307 205	...	7.6	7.7	7.6	8.1	...
Urban - Urbaine <sup>11</sup> .....	C	...	...	228 653	248 936	...	...	...	...	...	...
Rural - Rurale <sup>11</sup> .....	C	...	...	53 650	56 113	...	...	...	...	...	...
Cayman Islands - Îles Caïmanes <sup>16</sup>											
Total .....	C	216	214	250	215	...	3.4	3.3	3.8	3.3	...
Costa Rica											
Total .....	C	23 246	23 762	24 292	26 205	*31 081	4.7	4.7	4.8	5.1	*6.0
Urban - Urbaine .....	C	17 880	18 005	18 452	19 901	*23 414	5.0	5.0	5.0	5.4	*6.3
Rural - Rurale .....	C	5 366	5 757	5 840	6 304	*7 667	4.0	4.2	4.2	4.5	*5.4
Cuba											
Total .....	C	106 949	106 196	109 089	112 449	167 645	9.5	9.5	9.7	10.1	15.0
Urban - Urbaine .....	C	89 855	88 174	90 106	93 694	...	10.4	10.2	10.4	10.9	...
Rural - Rurale .....	C	17 094	18 022	18 983	18 755	...	6.6	7.0	7.4	7.3	...
Curaçao											
Total .....	C	1 420	1 399	1 387	1 440	1 687	8.9	8.8	8.8	9.3	11.1
Dominican Republic - République dominicaine											
Total .....	U	43 213	42 467	44 451	45 862	47 799	...	...	...	...	...
El Salvador											
Total .....	C	39 835	38 595	40 666	...	...	6.3	6.1	6.4	...	...
Urban - Urbaine .....	C	24 674	24 180	26 236	...	...	5.3	5.1	5.4	...	...
Rural - Rurale .....	C	15 161	14 415	14 430	...	...	8.0	7.7	7.8	...	...
Greenland - Groenland											
Total .....	C	499	487	548	520	528	8.9	8.7	9.7	9.2	9.3
Urban - Urbaine .....	C	428	421	470	...	...	8.8	8.7	9.6	...	...
Rural - Rurale .....	C	71	66	78	...	...	9.3	8.9	10.7	...	...
Grenada - Grenade											
Total .....	+C	885	...	...	...	...	7.9	...	...	...	...
Guadeloupe <sup>17</sup>											
Total .....	C	3 273	3 258	3 641	3 912	...	8.3	7.7	8.7	9.5	...
Guatemala											
Total .....	C	81 726	83 071	85 600	96 001	...	5.1	5.1	5.2	5.7	...
Jamaica - Jamaïque											
Total .....	U	19 661	19 762	18 233	...	...	...	...	...	...	...
Martinique <sup>17</sup>											
Total .....	C	3 217	3 292	3 559	3 586	...	8.7	9.0	9.8	10.0	...
Urban - Urbaine .....	C	2 631	...	...	...	...	...	...	...	...	...
Rural - Rurale .....	C	586	...	...	...	...	...	...	...	...	...
Mexico - Mexique <sup>18</sup>											
Total .....	+C	693 848	704 803	734 001	1 073 330	1 117 167	5.6	5.6	5.8	8.4	8.7
Urban - Urbaine <sup>11</sup> .....	+C	535 703	552 024	578 889	879 703	...	6.0	6.0	...	...	...
Rural - Rurale <sup>11</sup> .....	+C	152 136	130 382	147 889	185 062	...	4.5	4.0	...	...	...
Montserrat											
Total .....	C	39	38	59	39	46	8.2	8.1	13.1	8.4	10.3
Nicaragua											
Total .....	+U	23 826	23 818	25 340	33 638	...	...	...	...	...	...
Urban - Urbaine .....	+U	15 461	15 776	16 591	23 442	...	...	...	...	...	...
Rural - Rurale .....	+U	8 365	8 042	8 749	10 196	...	...	...	...	...	...

**18. Deaths and crude death rates, by urban/rural residence: 2017 - 2021**  
**Décès et taux bruts de mortalité, selon la résidence, urbaine/rurale : 2017 - 2021 (continued - suite)**

2000 et avant - Before 2000, 2000-2009, 2010-2019, 2020-2021 (continued table)											
Continent, country or area, and urban/rural residence	Co- de <sup>a</sup>	Number - Nombre					Rate - Taux				
Continent, pays ou zone et résidence, urbaine/rurale		2017	2018	2019	2020	2021	2017	2018	2019	2020	2021
AMERICA, NORTH - AMÉRIQUE DU NORD											
Panama											
Total .....	C	19 482	19 720	20 049	25 151	*23 152	4.8	4.7	4.8	5.9	*5.3
Urban - Urbaine .....	C	12 974	13 488	13 554	18 232	*16 720	4.6	4.6	4.6	6.0	*5.4
Rural - Rurale .....	C	6 508	6 232	6 495	6 919	*6 432	5.2	5.0	5.2	5.5	*5.2
Puerto Rico - Porto Rico											
Total .....	C	31 140	29 288	29 652	*31 679	...	9.4	9.2	9.3	*9.6	...
Urban - Urbaine <sup>11</sup> .....	C	15 649	15 274	15 237	*16 307	...	...	...	...	...	...
Rural - Rurale <sup>11</sup> .....	C	14 621	13 629	14 151	*14 678	...	...	...	...	...	...
Saint Barthélemy - Saint- Barthélemy											
Total .....	C	32	33	45	32	...	3.2	3.2	4.3	3.0	...
Saint Lucia - Sainte-Lucie											
Total .....	+C	1 199	...	...	...	...	6.8	...	...	...	...
Saint Pierre and Miquelon - Saint Pierre-et-Miquelon											
Total .....	C	58	43	38	51	...	9.3	7.2	6.4	...	...
Saint Vincent and the Grenadines - Saint-Vincent-et-les Grenadines <sup>19</sup>											
Total .....	C	911	965	*1 023	...	...	8.2	8.7	*9.2	...	...
Saint-Martin (French part) - Saint-Martin (partie française)											
Total .....	C	136	99	145	142	...	3.9	3.0	4.5	4.6	...
Sint Maarten (Dutch part) - Saint-Martin (partie néerlandaise)											
Total .....	+C	172	...	...	...	...	4.2	...	...	...	...
Trinidad and Tobago - Trinité-et-Tobago <sup>20</sup>											
Total .....	C	11 410	11 564	*11 266	...	...	8.4	8.5	*8.3	...	...
Turks and Caicos Islands - Îles Turques et Caïques <sup>21</sup>											
Total .....	C	125	102	122	*132	...	3.1	2.5	2.8	*3.0	...
United States of America - États-Unis d'Amérique											
Total .....	C	2 813 503	2 839 205	2 854 838	3 383 729	...	8.6	8.7	8.7	10.2	...
Urban - Urbaine .....	C	2 285 463	2 308 265	2 320 231	...	...	8.2	8.2	8.2	...	...
Rural - Rurale .....	C	528 040	530 940	534 607	...	...	11.5	11.5	11.6	...	...
United States Virgin Islands - Îles Vierges américaines <sup>22</sup>											
Total .....	C	707	...	...	...	...	6.6	...	...	...	...
AMERICA, SOUTH - AMÉRIQUE DU SUD											
Argentina - Argentine											
Total .....	C	341 688	336 823	341 728	...	...	7.8	7.6	7.6	...	...
Bolivia (Plurinational State of) - Bolivie (État plurinational de)											
Total .....	+U	48 195	49 546	*49 968	...	...	...	...	...	...	...
Brazil - Brésil											
Total <sup>23</sup> .....	+C	1 277 579	1 283 496	...	...	...	6.2	6.2	...	...	...
Total .....	C	...	...	...	1 513 575	...	...	...	...	7.1	...
Chile - Chili											
Total .....	C	106 388	106 796	109 658	*125 833	...	5.8	5.7	5.7	*6.5	...
Urban - Urbaine .....	C	93 008	93 812	95 876	...	...	5.7	5.7	5.7	...	...
Rural - Rurale .....	C	13 380	12 984	13 782	...	...	6.1	5.9	6.2	...	...
Colombia - Colombie											
Total .....	U	227 624	236 932	244 355	300 853	*361 017	...	...	...	...	...
Urban - Urbaine <sup>11</sup> .....	U	183 065	190 557	196 140	247 632	*297 868	...	...	...	...	...
Rural - Rurale <sup>11</sup> .....	U	41 752	44 147	45 405	51 208	*60 444	...	...	...	...	...

**18. Deaths and crude death rates, by urban/rural residence: 2017 - 2021**  
**Décès et taux bruts de mortalité, selon la résidence, urbaine/rurale : 2017 - 2021 (continued - suite)**

2000 et avant - 2000 et avant, 2											
---	--	--	--	--	--	--	--	--	--	--	--

**18. Deaths and crude death rates, by urban/rural residence: 2017 - 2021**  
**Décès et taux bruts de mortalité, selon la résidence, urbaine/rurale : 2017 - 2021 (continued - suite)**

Continent, country or area, and urban/rural residence	Co- de <sup>a</sup>	Number - Nombre					Rate - Taux				
		2017	2018	2019	2020	2021	2017	2018	2019	2020	2021
ASIA - ASIE											
Iran (Islamic Republic of) - Iran (République islamique d') <sup>36</sup>											
Total .....	+C	376 678	377 193	377 622	488 132	...	4.6	4.6	4.6	5.9	...
Urban - Urbaine .....	+C	278 448	279 525	284 510	372 749	...	4.6	4.6	4.6	5.9	...
Rural - Rurale .....	+C	98 230	97 668	93 112	115 383	...	4.7	4.7	4.5	5.7	...
Iraq											
Total .....	U	142 766	...	...	...	...	...	...	...	...	...
Israel - Israël <sup>37</sup>											
Total .....	C	44 923	44 850	46 328	48 963	50 676	5.2	5.0	5.1	5.3	...
Urban - Urbaine <sup>11</sup> .....	C	42 201	42 218	43 472	46 120	47 642	5.3	5.2	5.2	5.5	...
Rural - Rurale <sup>11</sup> .....	C	2 720	2 632	2 842	2 841	3 032	3.6	3.4	3.7	3.7	...
Japan - Japon <sup>38</sup>											
Total .....	C	1 340 567	1 362 470	1 381 093	1 372 755	...	10.6	10.7	10.9	10.9	...
Urban - Urbaine .....	C	1 194 402	1 215 476	1 232 714	1 228 085	...	...	...	...	...	...
Rural - Rurale .....	C	145 011	145 981	147 336	143 694	...	...	...	...	...	...
Jordan - Jordanie <sup>39</sup>											
Total .....	U	27 516	27 753	29 836	32 653	38 505	...	...	...	...	...
Kazakhstan											
Total .....	U	129 009	130 448	133 128	161 333	182 403	...	...	...	...	...
Urban - Urbaine .....	U	76 522	79 172	81 572	100 495	116 086	...	...	...	...	...
Rural - Rurale .....	U	52 487	51 276	51 556	60 838	66 317	...	...	...	...	...
Kuwait - Koweït											
Total .....	C	6 679	6 807	7 306	10 569	...	1.6	1.6	1.7	2.4	...
Kyrgyzstan - Kirghizstan											
Total .....	C	33 166	32 989	33 295	39 977	38 875	5.4	5.2	5.2	6.1	5.8
Urban - Urbaine .....	C	11 647	11 574	11 810	14 128	14 786	5.6	5.4	5.4	6.3	6.3
Rural - Rurale .....	C	21 519	21 415	21 485	25 849	24 089	5.2	5.1	5.1	6.0	5.6
Malaysia - Malaisie											
Total .....	C	168 168	172 031	173 746	166 507	...	5.3	5.3	5.3	5.1	...
Urban - Urbaine .....	C	108 772	111 913	114 194	107 766	...	4.5	4.6	4.6	4.3	...
Rural - Rurale .....	C	59 396	60 118	59 552	58 741	...	7.5	7.6	7.7	7.7	...
Maldives											
Total .....	C	1 241 <sup>40</sup>	1 216 <sup>40</sup>	1 041 <sup>40</sup>	*1 275 <sup>42</sup>	...	3.5	2.4	1.9	*2.3	...
Urban - Urbaine <sup>41</sup> .....	C	207	...	651	...	...	1.4	...	2.9	...	...
Rural - Rurale <sup>41</sup> .....	C	1 015	...	313	...	...	4.7	...	1.0	...	...
Mongolia - Mongolie											
Total .....	+C	17 357	17 864	18 403	17 040	20 856	5.5	5.6	5.6	5.1	6.2
Urban - Urbaine .....	+C	11 425	11 575	11 924	11 011	13 977	5.3	5.3	5.4	4.8	6.0
Rural - Rurale .....	+C	5 932	6 289	6 479	6 029	6 879	5.9	6.1	6.2	5.8	6.6
Myanmar <sup>43</sup>											
Total .....	+U	231 210	264 620	283 570	...	...	...	...	...	...	...
Urban - Urbaine .....	+U	89 779	96 832	105 504	...	...	...	...	...	...	...
Rural - Rurale .....	+U	141 431	167 788	178 066	...	...	...	...	...	...	...
Oman											
Total .....	U	8 861	8 979	8 581	10 590	12 649	...	...	...	...	...
Urban - Urbaine .....	U	...	...	...	...	10 158	...	...	...	...	...
Rural - Rurale .....	U	...	...	...	...	2 491	...	...	...	...	...
Philippines											
Total .....	C	579 237	590 709	620 414	601 811	879 429 <sup>44</sup>	5.6	5.6	5.8	5.5	8.0
Qatar											
Total .....	C	2 294	2 385	2 200	2 811	*2 738	0.8	0.9	0.8	1.0	*1.0
Urban - Urbaine .....	C	2 294	2 385	2 200	2 811	...	0.8	0.9	0.8	1.0	...
Republic of Korea - République de Corée <sup>45</sup>											
Total .....	C	285 534	298 820	295 110	304 948	...	5.6	5.8	5.7	5.9	...
Urban - Urbaine .....	C	196 654	206 800 <sup>11</sup>	204 512	211 448	...	4.7	5.0	4.9	5.1	...
Rural - Rurale .....	C	88 880	92 017 <sup>11</sup>	90 598	93 500	...	9.2	9.5	9.4	9.7	...
Saudi Arabia - Arabie saoudite <sup>46</sup>											
Total .....		58 915	...	...	...	...	1.8	...	...	...	...
Singapore - Singapour											
Total .....	+C	20 905	21 282	21 446	22 054	24 292	5.3	5.3	5.3	5.5	6.1
Sri Lanka											
Total .....	+C	*139 822	*139 498	*146 053	*132 431	*163 936	*6.5	*6.4	*6.7	*6.0	*7.4

**18. Deaths and crude death rates, by urban/rural residence: 2017 - 2021**  
**Décès et taux bruts de mortalité, selon la résidence, urbaine/rurale : 2017 - 2021 (continued - suite)**

Continent, country or area, and urban/rural residence	Co- de <sup>a</sup>	Number - Nombre					Rate - Taux				
Continent, pays ou zone et résidence, urbaine/rurale		2017	2018	2019	2020	2021	2017	2018	2019	2020	2021
ASIA - ASIE											
State of Palestine - État de Palestine <sup>47</sup>											
Total .....	U	11 778	12 452	12 847	14 106	...	...	...	...	...	...
Tajikistan - Tadjikistan <sup>29</sup>											
Total .....	U	32 027	32 699	33 537	...	...	...	...	...	...	...
Urban - Urbaine .....	U	9 556	9 881	10 765	...	...	...	...	...	...	...
Rural - Rurale .....	U	22 471	22 818	22 772	...	...	...	...	...	...	...
Thailand - Thaïlande <sup>48</sup>											
Total .....	+U	458 010	461 818	494 339	489 717	...	...	...	...	...	...
Türkiye <sup>49</sup>											
Total .....	C	426 662	426 449	435 941	...	...	5.3	5.2	5.3	...	...
United Arab Emirates - Émirats arabes unis											
Total .....	C	8 829	8 784	9 006	10 357	...	0.9	0.9	0.9	1.1	...
Uzbekistan - Ouzbékistan <sup>29</sup>											
Total .....	+C	160 723	154 913	154 570	175 625	174 541	5.0	4.7	4.6	5.1	5.0
Urban - Urbaine .....	+C	84 969	82 633	82 902	96 325	97 512	5.2	5.0	4.9	5.6	...
Rural - Rurale .....	+C	75 754	72 280	71 668	79 300	77 029	4.7	4.4	4.3	4.7	...
Viet Nam											
Total .....	C	...	569 338	556 015	583 751	625 455	...	6.0	5.8	6.0	6.3
Yemen - Yémen <sup>50</sup>											
Total .....	U	31 999	41 482	79 302	46 662	...	...	...	...	...	...
EUROPE											
Åland Islands - Îles d'Åland											
Total .....	C	235	272	266	291	*263	8.0	9.2	8.9	9.7	*8.7
Urban - Urbaine .....	C	96	135	111	107	...	8.3	11.5	9.5	9.2	...
Rural - Rurale .....	C	139	137	155	184	...	7.8	7.6	8.6	10.0	...
Albania - Albanie											
Total .....	C	22 232	21 804	21 937	27 605	30 580	7.7	7.6	7.7	9.7	10.8
Andorra - Andorre											
Total .....	C	323	335	301	419	386	4.4	4.5	4.0	5.4	4.9
Austria - Autriche <sup>51</sup>											
Total .....	C	83 270	83 975	83 386	91 599	91 962	9.5	9.5	9.4	10.3	10.3
Belarus - Bélarus											
Total .....	C	119 311	120 053	120 470	...	...	12.6	12.7	12.8	...	...
Urban - Urbaine .....	C	73 972	75 529	76 640	...	...	10.2	10.4	10.5	...	...
Rural - Rurale .....	C	45 339	44 524	43 830	...	...	20.9	20.7	20.7	...	...
Belgium - Belgique <sup>52</sup>											
Total .....	C	109 666	110 693	108 783	126 896	112 331	9.6	9.7	9.5	11.0	9.7
Bosnia and Herzegovina - Bosnie-Herzégovine											
Total .....	C	36 336	37 744	38 829	44 427	48 503	10.4	10.8	11.1	...	...
Bulgaria - Bulgarie											
Total .....	C	109 791	108 526	108 083	124 735	148 995	15.5	15.4	15.5	18.0	21.5
Urban - Urbaine .....	C	68 418	68 011	68 551	79 952	96 424	13.2	13.2	13.3	15.7	19.1
Rural - Rurale .....	C	41 373	40 515	39 532	44 783	52 571	22.0	21.8	21.6	24.2	28.1
Croatia - Croatie											
Total .....	C	53 477	52 706	51 794	57 023	*63 611	13.0	12.9	12.7	14.1	*16.3
Urban - Urbaine .....	C	28 311	28 216	27 532	30 909	...	...	...	...	...	...
Rural - Rurale .....	C	25 166	24 490	24 262	26 114	...	...	...	...	...	...
Czechia - Tchéquie											
Total .....	C	111 443	112 920	112 362	129 289	139 891	10.5	10.6	10.5	12.1	13.3
Urban - Urbaine .....	C	82 135	83 298	76 538 <sup>53</sup>	88 466	...	10.6	10.7	10.7	12.3	...
Rural - Rurale .....	C	29 308	29 622	35 824 <sup>53</sup>	40 823	...	10.3	10.4	10.3	11.6	...
Denmark - Danemark <sup>54</sup>											
Total .....	C	53 261	55 232	53 958	54 645	57 152	9.2	9.5	9.3	9.4	9.8
Estonia - Estonie											
Total .....	C	15 543	15 751	15 401	15 811	18 587	11.8	11.9	11.6	11.9	14.0
Urban - Urbaine <sup>11</sup> .....	C	10 030	10 119	9 873	10 396	...	11.0	11.0	10.7	11.3	...
Rural - Rurale <sup>11</sup> .....	C	5 503	5 606	5 499	5 385	...	13.6	13.9	13.6	13.3	...
Faroe Islands - Îles Féroé											
Total .....	C	447	394	411	365	428	8.9	7.7	7.9	6.9	8.0
Urban - Urbaine .....	C	159	144	147	129	145	8.3	7.3	7.4	6.3	7.0
Rural - Rurale .....	C	288	250	264	236	283	9.3	8.0	8.3	7.3	8.7

**18. Deaths and crude death rates, by urban/rural residence: 2017 - 2021**  
**Décès et taux bruts de mortalité, selon la résidence, urbaine/rurale : 2017 - 2021 (continued - suite)**

Deaths of natural causes of mortality, selected residence, urban/rural - 2017 - 2021 (continued table)												
Continent, country or area, and urban/rural residence		Co- de <sup>a</sup>	Number - Nombre					Rate - Taux				
Continent, pays ou zone et résidence, urbaine/rurale			2017	2018	2019	2020	2021	2017	2018	2019	2020	2021
EUROPE												
Finland - Finlande												
Total .....	C	53 487 <sup>55</sup>	54 255 <sup>55</sup>	53 683 <sup>55</sup>	55 488	57 659	9.8	9.9	9.8	10.0	10.4	
Urban - Urbaine <sup>55</sup> .....	C	33 748	34 705	34 539	...	...	8.6	8.8	8.7	...	...	
Rural - Rurale <sup>55</sup> .....	C	19 739	19 550	19 144	...	...	12.5	12.5	12.4	...	...	
France												
Total .....	C	593 606	596 552	599 408	654 599	...	9.2	9.2	9.2	10.0	...	
Urban - Urbaine <sup>56</sup> .....	C	451 637	454 365	456 748	511 249	...	...	...	...	...	...	
Rural - Rurale <sup>56</sup> .....	C	139 881	140 151	140 556	141 780	...	...	...	...	...	...	
Germany - Allemagne												
Total .....	C	932 263	954 874	939 520	985 572	1 023 687	11.3	11.5	11.3	11.9	12.3	
Greece - Grèce												
Total .....	C	124 495	120 291	124 954	131 047	*143 329	11.6	11.2	11.7	12.2	*13.4	
Urban - Urbaine .....	C	70 276	68 911 <sup>57</sup>	71 309 <sup>57</sup>	...	...	...	...	...	...	...	
Rural - Rurale .....	C	54 219	51 385 <sup>57</sup>	53 656 <sup>57</sup>	...	...	...	...	...	...	...	
Guernsey - Guernesey <sup>58</sup>												
Total .....	C	602	542	519	535	551	9.7	8.7	8.3	8.5	8.7	
Hungary - Hongrie <sup>59</sup>												
Total .....	C	131 877	131 247	129 892	141 326	155 621	13.5	13.4	13.3	14.5	16.0	
Urban - Urbaine <sup>60</sup> .....	C	89 822	89 482	88 792	96 877	...	13.0	13.0	12.9	14.1	...	
Rural - Rurale <sup>60</sup> .....	C	41 911	41 598	41 041	44 389	...	14.5	14.4	14.2	15.3	...	
Iceland - Islande												
Total .....	C	2 238	2 254	2 275	2 307	2 333	6.5	6.4	6.3	6.3	6.3	
Urban - Urbaine .....	C	2 070	2 086	2 116	...	...	6.4	6.3	6.2	...	...	
Rural - Rurale .....	C	168	168	159	...	...	7.6	7.3	7.4	...	...	
Ireland - Irlande												
Total .....	+C	30 317	31 009	30 959	32 387	33 055	6.3	6.4	6.3	6.5	6.6	
Isle of Man - Île de Man												
Total .....	+C	837	876	850	938	899	10.0	10.5	10.2	11.3	10.8	
Italy - Italie												
Total .....	C	649 061	633 133	634 417	740 317	*709 035	10.7	10.5	10.6	12.5	*12.0	
Jersey												
Total .....	+C	803	820	...	...	...	7.7	7.8	...	...	...	
Latvia - Lettonie												
Total .....	C	28 757	28 820	27 719	28 854	34 600	14.8	15.0	14.5	15.2	18.3	
Urban - Urbaine .....	C	19 134	19 127	18 325	19 442	...	...	14.5	...	15.0	...	
Rural - Rurale .....	C	9 623	9 693	9 394	9 412	...	...	16.0	...	15.6	...	
Liechtenstein												
Total .....	C	249	274	263	319	271	6.6	7.2	6.8	8.2	6.9	
Lithuania - Lituanie												
Total .....	C	40 142	39 574	38 281	43 547	47 746	14.2	14.1	13.7	15.6	17.1	
Urban - Urbaine .....	C	24 941	24 933	24 138	27 832	...	13.1	13.3	12.8	14.8	...	
Rural - Rurale .....	C	15 201	14 641	14 143	15 715	...	16.3	15.9	15.5	17.3	...	
Luxembourg												
Total .....	C	4 263	4 318	4 283	4 609	4 489	7.1	7.1	6.9	7.3	7.0	
Malta - Malte												
Total .....	C	3 571	3 688	3 688	4 084	4 163	7.6	7.6	7.3	7.9	8.1	
Monaco <sup>61</sup>												
Total .....	C	494	522	528	534	...	13.2	13.6	13.8	14.0	...	
Montenegro - Monténégro												
Total .....	C	6 523	6 504	6 595	7 293	9 152	10.5	10.5	10.6	11.7	14.7	
Netherlands - Pays-Bas <sup>62</sup>												
Total .....	C	150 214	153 363	151 885	168 678	170 972	8.8	8.9	8.8	9.7	9.8	
North Macedonia - Macédoine du Nord												
Total .....	C	20 318	19 727	20 446	25 723	28 516	9.8	9.5	9.8	12.4	13.8	
Urban - Urbaine .....	C	12 426	12 091	...	...	...	...	...	...	...	...	
Rural - Rurale .....	C	7 892	7 636	...	...	...	...	...	...	...	...	
Norway - Norvège <sup>63</sup>												
Total .....	C	40 774	40 840	40 684	40 611	42 002	7.7	7.7	7.6	7.6	7.8	
Poland - Pologne												
Total .....	C	402 852	414 200	409 709	477 355	519 517	10.6	10.9	10.8	12.6	13.7	
Urban - Urbaine .....	C	247 346	255 280	253 198	...	...	10.8	11.2	11.1	...	...	
Rural - Rurale .....	C	155 506	158 920	156 511	...	...	10.3	10.5	10.3	...	...	
Portugal <sup>64</sup>												
Total .....	C	109 758	113 051	111 793	123 396	124 802	10.7	11.0	10.9	12.0	12.1	



**18. Deaths and crude death rates, by urban/rural residence: 2017 - 2021**  
**Décès et taux bruts de mortalité, selon la résidence, urbaine/rurale : 2017 - 2021 (continued - suite)**

2000 et taux bruts de mortalité, selon la résidence, urban/rurale - 2001 (continued table)											
Continent, country or area, and urban/rural residence	Co- de <sup>a</sup>	Number - Nombre					Rate - Taux				
Continent, pays ou zone et résidence, urbaine/rurale		2017	2018	2019	2020	2021	2017	2018	2019	2020	2021
EUROPE											
Republic of Moldova - République de Moldova <sup>65</sup>											
Total .....	C	36 779	37 263	36 411	40 717	*45 437	13.3	13.8	13.7	15.5	*17.4
Urban - Urbaine .....	C	12 467	12 809	12 387	15 093	*17 629	...	...	...	13.8	*16.0
Rural - Rurale .....	C	24 312	24 454	24 024	25 624	*27 808	...	...	...	16.6	*18.4
Romania - Roumanie											
Total .....	C	261 402	263 911	259 889	298 258	*334 473	13.3	13.5	13.4	15.5	*17.4
Urban - Urbaine .....	C	123 079	124 957	123 998	146 884	...	11.7	11.9	11.9	14.2	...
Rural - Rurale .....	C	138 323	138 954	135 891	151 374	...	15.2	15.4	15.2	17.0	...
San Marino - Saint-Marin											
Total .....	C	278	244	251	343	312	8.1	7.1	7.3	9.9	9.0
Serbia - Serbie <sup>66</sup>											
Total .....	+C	103 722	101 655	101 458	116 850	136 622	14.8	14.6	14.6	16.9	19.9
Urban - Urbaine .....	+C	56 387	56 112	57 697	68 148	...	13.2	13.2	13.6	16.1	...
Rural - Rurale .....	+C	47 335	45 543	43 761	48 702	...	17.1	16.7	16.2	18.2	...
Slovakia - Slovaquie											
Total .....	C	53 914	54 293	53 234	59 089	73 461	9.9	10.0	9.8	10.8	13.5
Urban - Urbaine .....	C	27 666	28 205	27 828	...	...	9.5	9.7	9.6	...	...
Rural - Rurale .....	C	26 248	26 088	25 406	...	...	10.4	10.3	10.0	...	...
Slovenia - Slovénie											
Total .....	C	20 509	20 485	20 588	24 016	23 261	9.9	9.9	9.9	11.4	11.0
Urban - Urbaine .....	C	10 753	10 666	10 795	11 191	...	9.4	9.3	9.3	9.6	...
Rural - Rurale .....	C	9 756	9 819	9 793	12 825	...	10.6	10.6	10.5	13.7	...
Spain - Espagne											
Total .....	C	422 037	425 153	416 102	492 447	*449 270	9.1	9.1	8.8	10.4	*9.5
Sweden - Suède											
Total .....	C	91 972	92 185	88 766	98 124	91 958	9.1	9.1	8.7	9.5	8.9
Switzerland - Suisse											
Total .....	C	66 971	67 088	67 780	76 195	71 192	7.9	7.9	7.9	8.8	8.2
Urban - Urbaine .....	C	56 155	56 496	56 861	63 917	...	...	7.8	7.8	8.7	...
Rural - Rurale .....	C	10 816	10 592	10 919	12 278	...	...	8.2	8.3	9.3	...
Ukraine <sup>67</sup>											
Total .....	+C	574 123	587 665	581 114	616 835	714 263	13.5	13.9	13.8	14.8	17.2
Urban - Urbaine .....	+C	350 549	...	...	...	...	11.9	...	...	...	...
Rural - Rurale .....	+C	223 574	...	...	...	...	17.1	...	...	...	...
United Kingdom of Great Britain and Northern Ireland - Royaume-Uni de Grande-Bretagne et d'Irlande du Nord <sup>68</sup>											
Total .....	+C	605 748	614 313	545 238	688 595	...	9.2	9.2	8.2	10.3	...
OCEANIA - OCÉANIE											
American Samoa - Samoa américaines											
Total .....	C	310	298	278	322	...	5.1	5.0	4.8	5.6	...
Australia - Australie											
Total .....	C	160 909	158 493	169 301	161 300	...	6.5	6.3	6.7	6.3	...
Urban - Urbaine <sup>69</sup> .....	C	95 223	93 028	99 810	95 432	...	4.5	4.3	4.5	4.3	...
Rural - Rurale <sup>69</sup> .....	C	65 170	64 883	68 195	65 350	...	19.8	19.6	20.5	19.5	...
Cook Islands - Îles Cook											
Total .....	+C	93	*121	*105	...	...	4.8	*6.5	*5.2	...	...
Fiji - Fidji <sup>70</sup>											
Total .....	+C	6 992	...	...	...	...	7.9	...	...	...	...
French Polynesia - Polynésie française											
Total .....	C	1 609	1 616	1 563	1 679	2 274	5.8	5.8	5.6	6.0	8.1
Guam <sup>71</sup>											
Total .....	C	1 008	1 056	*1 035	*1 193	*1 281	6.2	6.3	*6.2	*7.1	*7.6
Nauru											
Total .....	C	94	...	...	...	...	...	...	...	...	...
New Caledonia - Nouvelle- Calédonie											
Total .....	C	1 529	...	...	...	...	5.5	...	...	...	...

**18. Deaths and crude death rates, by urban/rural residence: 2017 - 2021**  
**Décès et taux bruts de mortalité, selon la résidence, urbaine/rurale : 2017 - 2021 (continued - suite)**

Continent, country or area, and urban/rural residence	Co- de <sup>a</sup>	Number - Nombre					Rate - Taux				
Continent, pays ou zone et résidence, urbaine/rurale		2017	2018	2019	2020	2021	2017	2018	2019	2020	2021
OCEANIA - OCÉANIE											
New Zealand - Nouvelle- Zélande <sup>72</sup>											
Total .....	+C	33 339	33 216	34 260	32 613	34 932	7.0	6.9	6.9	6.4	6.8
Urban - Urbaine <sup>11</sup> .....	+C	29 913	29 166	30 249	28 554	...	7.2	7.2	7.2	6.7	...
Rural - Rurale <sup>11</sup> .....	+C	3 411 <sup>73</sup>	4 050	3 993	4 035	...	5.3	5.2	5.0	5.0	...
Niue - Nioué											
Total .....	C	14	19	14	12	...	...	...	...	...	...
Northern Mariana Islands - Îles Mariannes septentrionales <sup>22</sup>											
Total .....	C	232	221	209	...	...	4.4	4.3	4.0	...	...
Palau - Palaos											
Total .....	C	183	143	192	148	170	10.3	7.8	10.2	7.6	9.5
Pitcairn											
Total .....	C	...	...	3	...	...	...	...	...	...	...
Samoa <sup>74</sup>											
Total .....	+U	1 037	1 114	1 712	1 908	...	...	...	...	...	...
Tuvalu											
Total .....	+U	...	86	140	136	112	...	...	...	...	...

**FOOTNOTES - NOTES**

Italics: data from civil registers which are incomplete or of unknown completeness. - Italiques : données incomplètes ou dont le degré d'exactitude n'est pas connu, provenant des registres de l'état civil.

\* Provisional. - Données provisoires.

<sup>a</sup> 'Code' indicates the source of data, as follows:

C - Civil registration, estimated over 90% complete

U - Civil registration, estimated less than 90% complete

| - Other source, estimated reliable

+ - Data tabulated by date of registration rather than occurrence

... - Information not available

Le 'Code' indique la source des données, comme suit :

C - Registres de l'état civil considérés complets à 90 p. 100 au moins

U - Registres de l'état civil qui ne sont pas considérés complets à 90 p. 100 au moins

| - Autre source, considérée pas douteuses

+ - Données exploitées selon la date de l'enregistrement et non la date de l'événement

... - Information pas disponible

<sup>1</sup> Excluding live-born infants who died before their birth was registered. Data refer to Algerian population only. - Non compris les enfants nés vivants décédés avant l'enregistrement de leur naissance. Les données ne concernent que la population algérienne.

<sup>2</sup> Source: Vital Statistics Report. - Source: Vital Statistics Report.

<sup>3</sup> Data based on the 2019 Population Census. - Données fondées sur le recensement de population de 2019.

<sup>4</sup> Source: Statistical Report, Ministry of Health and Social Security. - Source: Rapport statistique, ministère de la Santé et de la Sécurité sociale.

<sup>5</sup> Source: Vital Statistics Report, National Statistics Institute. - Source: Rapport sur les statistiques de l'état civil, Institut national de la statistique.

<sup>6</sup> The rate of registration of deaths is less than 20 per cent at the national level. - Le taux d'enregistrement des décès est inférieur à 20 p. 100 au niveau national.

<sup>7</sup> Data refer to the district of Djibouti only. - Les données portent uniquement sur le district de Djibouti.

<sup>8</sup> Source: Ministry of Home Affairs. - Source : Ministère de l'intérieur.

<sup>9</sup> Data refer to the 12 months preceding the census in September. - Les données se rapportent aux 12 mois précédant le recensement de septembre.

<sup>10</sup> Excludes the islands of St. Brandon and Agalega. - Non compris les îles St. Brandon et Agalega.

<sup>11</sup> The total number may include 'Unknown residence', but the categories urban and rural do not. - Le nombre total peut inclure les personnes dont la résidence n'est pas connue, à l'inverse des catégories de population urbaine et rurale.

<sup>12</sup> Completeness estimated at 19%. - Degré de complétude évalué à 19 pour cent.

<sup>13</sup> Excluding visitors. - Ne comprend pas les visiteurs.

<sup>14</sup> Excluding non-residents and foreign service personnel and their dependants.

- À l'exclusion des non-résidents et du personnel diplomatique et de leurs charges de famille.

<sup>15</sup> Including Canadian residents temporarily in the United States, but excluding United States residents temporarily in Canada. - Y compris les résidents canadiens se trouvant temporairement aux États-Unis, mais ne comprenant pas les résidents des États-Unis se trouvant temporairement au Canada.

<sup>16</sup> Including resident deaths outside of the islands but buried in the islands. - Y compris les décès de résidents hors des îles mais inhumés dans les îles.

<sup>17</sup> Excluding live-born infants who died before their birth was registered. - Non compris les enfants nés vivants décédés avant l'enregistrement de leur naissance.

<sup>18</sup> Data refer to resident population. - Les données concernent la population résidente.

<sup>19</sup> Data refer to deaths of residents only. - Les données renvoient aux décès de résidents uniquement.

<sup>20</sup> Source: Ministry of Attorney General and Legal Affairs. - Source : Ministère du Procureur général et des Affaires juridiques.

<sup>21</sup> Excluding deaths of persons living abroad. - Exception faite des personnes décédées à l'étranger.

<sup>22</sup> Source: U.S. National Center for Health Statistics, National Vital Statistics Reports (NVSR). - Source : US National Center for Health Statistics, National Vital Statistics Reports (NVSR).

<sup>23</sup> Including deaths abroad and deaths of unknown place of residence. - Y compris décès à l'étranger et décès dont le lieu de résidence n'est pas connu.

<sup>24</sup> Excludes nomadic Indian tribes. - Non compris les tribus d'Indiens nomades.

<sup>25</sup> Source: General Registrar Office. - Source : Bureau général de l'État civil.

<sup>26</sup> Data for urban and rural exclude deaths of unknown residence. - Les données pur la résidence urbaine et rurale non comprennent pas les décès dont on ignore la résidence.

<sup>27</sup> Source: Reports of the Ministry of Health. - Source : Rapports du Ministère de la Santé.

<sup>28</sup> Data refer only to deaths registered through the online system. - Les données se rapportent seulement aux décès enregistrées par le système en ligne.

<sup>29</sup> Excluding infants born alive of less than 28 weeks' gestation, of less than 1 000 g in weight and 35 cm in length, who die within seven days of birth. - Non compris les enfants nés vivants après moins de 28 semaines de gestations, pesant moins de 1 000 g, mesurant moins de 35 cm et décédés dans les sept jours qui ont suivi leur naissance.

<sup>30</sup> Sources: Births and Deaths National Registration System database, and medical records of government hospitals. Data refer to Bahraini and non-Bahraini deaths including some visitors, and Bahraini deaths abroad. - Les sources: Les bases de données des << Births and Deaths National Registration System >> et les dossiers médicaux des hôpitaux du gouvernement. Les données se rapportent aux décès de Bahreïniens et de non-Bahreïniens, y compris des non-résidents, ainsi que de Bahreïniens résidant à l'étranger.

<sup>31</sup> Data are estimates from Sample Vital Registration System (SVRS). - Les données sont des estimations établies au moyen du système d'enregistrement des faits d'état civil Sample Vital Registration System (SVRS).

<sup>32</sup> For statistical purposes, the data for China do not include those for the Hong Kong Special Administrative Region (Hong Kong SAR), Macao Special Administrative Region (Macao SAR) and Taiwan province of China. Data have been estimated on the basis of the annual National Sample Survey on Population Changes. - Pour la présentation des statistiques, les données pour la Chine ne comprennent pas la Région Administrative Spéciale de Hong Kong (Hong Kong RAS), la Région Administrative Spéciale de Macao (Macao RAS) et Taïwan province de Chine. Les données ont été estimées sur la base de l'enquête annuelle "National Sample Survey on Population Changes".

<sup>33</sup> Data refer to government controlled areas. Data refer to deaths of residents only. - Les données se rapportent aux zones contrôlées par le Gouvernement. Les données renvoient aux décès de résidents uniquement.

<sup>34</sup> Includes data for the Indian-held part of Jammu and Kashmir, the final status of which has not yet been determined. - Y compris les données pour la partie du Jammu et du Cachemire occupée par l'Inde dont le statut définitif n'a pas encore été déterminé.

<sup>35</sup> Rates were obtained by the Sample Registration System of India, which is a large demographic survey. - Les taux ont été obtenus par le Système de l'enregistrement par échantillon de l'Inde qui est une large enquête démographique.

<sup>36</sup> Data refer to the Iranian Year which begins on 21 March and ends on 20 March of the following year. - Les données concernent l'année iranienne, qui commence le 21 mars et se termine le 20 mars de l'année suivante.

<sup>37</sup> Including deaths abroad of Israeli residents who were out of the country for less than a year. Includes data for East Jerusalem and Israeli residents in certain other territories under occupation by Israeli military forces since June 1967. - Y compris les décès à l'étranger de résidents israéliens qui ont quitté le pays depuis moins d'un an. Y compris les données pour Jérusalem-Est et les résidents israéliens dans certains autres territoires occupés depuis 1967 par les forces armées israéliennes.

<sup>38</sup> The total number may include 'Unknown residence', but the categories urban and rural do not. Data refer to Japanese nationals in Japan only. - Le nombre total peut inclure les personnes dont la résidence n'est pas connue, à l'inverse des catégories de population urbaine et rurale. Les données se rapportent aux nationaux japonais au Japon seulement.

<sup>39</sup> Excluding data for Jordanian territory under occupation since June 1967 by Israeli military forces. Excluding foreigners, including registered Palestinian refugees. - Non compris les données pour le territoire jordanien occupé depuis juin 1967 par les forces armées israéliennes. Non compris les étrangers, mais y compris les réfugiés de Palestine enregistrés.

<sup>40</sup> Data do not include foreigners. - Les données sur les étrangers ne sont pas inclus.

<sup>41</sup> Data do not include foreigners. The total number may include 'Unknown residence', but the categories urban and rural do not. - Les données sur les étrangers ne sont pas inclus. Le nombre total peut inclure les personnes dont la résidence n'est pas connue, à l'inverse des catégories de population urbaine et rurale.

<sup>42</sup> Data include foreigners. - Les données incluent les étrangers.

<sup>43</sup> Data are from Vital Registration System (VRS). - Les données proviennent du système d'enregistrement des faits d'état civil.

<sup>44</sup> Including persons who died in the Philippines whose usual residence is in a foreign country. - Y compris les personnes décédées aux Philippines dont la résidence habituelle est dans un pays étranger.

<sup>45</sup> Excluding alien armed forces, civilian aliens employed by armed forces, and foreign diplomatic personnel and their dependants. - Non compris les militaires étrangers, les civils étrangers employés par les forces armées ni le personnel diplomatique étranger et les membres de leur famille les accompagnant.

<sup>46</sup> Data refer to Saudi Arabian nationals only. Survey based estimates. - Les données ne concernent que les ressortissants saoudiens. Estimations basées sur des enquêtes.

<sup>47</sup> Data exclude Jerusalem ID holders. Source: Palestinian Central Bureau of Statistics, Population Register. - Les données ne tiennent pas compte des détenteurs de carte d'identité de Jérusalem. Source: Bureau central de statistique palestinien, registre de la population.

<sup>48</sup> Source: Strategy and Planning Division, Ministry of Public Health. - Source : Division de la stratégie et de la planification, Ministère de la Santé publique.

<sup>49</sup> Data from MERNIS (Central Population Administrative System). - Données de MERNIS (Système central de données démographiques).

<sup>50</sup> Including Non-Yemeni deaths. - Y compris les décès non-yéménites.

<sup>51</sup> Including deaths of nationals abroad. - Y compris les décès des nationaux survenus à l'étranger.

<sup>52</sup> Including armed forces stationed outside the country, but excluding alien armed forces stationed in the area. - Y compris les militaires nationaux hors du pays, mais non compris les militaires étrangers en garnison sur le territoire.

<sup>53</sup> The definition of urban/rural residence has been changed since 2019. The urban area is represented by municipalities with population of 3000 or more persons on 31 December of the given year, and the rural area is represented by municipalities with population of less than 3000 persons on 31 December of the given year. - La définition de la résidence urbaine / rurale a été modifiée depuis 2019. La zone urbaine est représentée par les communes de 3000 habitants ou plus au 31 décembre de l'année donnée, et la zone rurale est représentée par les communes de moins de 3000 habitants au 31 décembre de l'année donnée.

<sup>54</sup> Excluding Faroe Islands and Greenland shown separately, if available. - Non compris les Îles Féroé et le Groenland, qui font l'objet de rubriques distinctes, si disponible.

<sup>55</sup> Excluding Åland Islands. - Non compris les Îles d'Åland.

<sup>56</sup> Data for urban and rural exclude events corresponding to nationals residing outside the country, which may be included in the total. - Les données relatives à les catégories urbaine et rurale n'englobent pas les faits d'état civil qui concernent les nationaux se trouvant à l'étranger, lesquels faits peuvent être inclus au total.

<sup>57</sup> Unrevised data. - Les données n'ont pas été révisées.

<sup>58</sup> For year ending 31 March. - Période annuelle se terminant le 31 mars.

<sup>59</sup> Data include the deceased persons with Hungarian usual residence regardless of whether the death occurred in Hungary or in a foreign country, and do not include the deceased persons with foreign country usual residence. - Les données comprennent tous les décès survenus alors que leur résidence habituelle était en Hongrie, que le décès ait eu lieu en Hongrie ou dans un pays étranger, et ne comprennent pas les décès des personnes dont la résidence habituelle était dans un pays étranger.

<sup>60</sup> The urban and rural categories do not include the data of foreigners, persons of unknown residence and the homeless, whereas the total category includes them. - Les chiffres portant sur la population urbaine et rurale n'incluent pas les données relatives aux étrangers, aux personnes dont la résidence n'est pas connue et aux personnes sans domicile fixe, à l'inverse, le total les inclut.

<sup>61</sup> Source: City Hall, Civil Status Registry Office, resident and non-resident deaths. - Source : La mairie, Bureau de l'État Civil, toutes les décès.

<sup>62</sup> Including residents outside the country if listed in a Netherlands population register. - Englobe les résidents se trouvant à l'étranger à condition qu'ils soient inscrits sur le registre de population des Pays-Bas.

<sup>63</sup> Including residents temporarily outside the country. - Y compris les résidents se trouvant temporairement hors du pays.

<sup>64</sup> Data refer to usual resident population. - Les données se réfèrent à la population résidente habituelle.

<sup>65</sup> Without the data on districts from the left side of the river Nistru and municipality Bender. - Sans les données sur les régions de la rive gauche de la rivière Nistru et la municipalité Bender.

<sup>66</sup> Excludes data for Kosovo and Metohia. - Sans les données pour le Kosovo et Metohie.

<sup>67</sup> The Government of Ukraine has informed the United Nations that it is not in a position to provide statistical data concerning the Autonomous Republic of Crimea and the city of Sevastopol. Data includes deaths resulting from births with weight 500 g and more (if weight is unknown - with length 25 cm and more, or with gestation during 22 weeks or more). - Le gouvernement Ukrainien a informé l'ONU qu'il n'est pas en mesure de fournir des données statistiques concernant la République autonome de Crimée et la ville de Sébastopol. Y compris les décès de nouveau-nés de 500 g ou plus (si le poids est inconnu - de 25 cm de long ou plus, ou après une grossesse de 22 semaines ou plus).

<sup>68</sup> Excluding Channel Islands (Guernsey and Jersey) and Isle of Man, shown separately, if available. - Non compris les Îles Anglo-Normandes (Guernesey et Jersey) et l'île de Man, qui font l'objet de rubriques distinctes, si disponible.

<sup>69</sup> Urban refers to Greater Capital City Statistical Areas, and rural refers to other areas within the state or territory. Data for urban and rural figures do not add up to the total because they exclude the events occurred in Migratory, Special Purpose and Other Territories. - Urbain renvoie aux zones statistiques de la capitale métropolitaine, et rural aux autres zones de l'État ou territoire. La somme des chiffres des catégories « en zone urbaine » et « en zone rurale » ne correspond pas au total du fait qu'en sont exclus les événements qui ont eu lieu dans les territoires de migration, les territoires à destination spéciale et autres territoires.

<sup>70</sup> Data recorded by Ministry of Health and Medical Services (MoHMS). - Données enregistrées par le Ministère de la santé et des services médicaux (MoHMS).

<sup>71</sup> Including United States military personnel, their dependants and contract employees. - Y compris les militaires des Etats-Unis, les membres de leur famille les accompagnant et les agents contractuels des Etats-Unis.

<sup>72</sup> Random rounding to base 3 is applied in this table as a confidentiality measure. Data refer to deaths of residents only. - Les chiffres sont arrondis à la base 3 de manière aléatoire, pour des raisons de confidentialité. Les données renvoient aux décès de résidents uniquement.

<sup>73</sup> Rural includes water areas. - Les zones rurales comprennent les zones navigables.

<sup>74</sup> Source: Births, Deaths, and Marriages Registration Division, Samoa Bureau of Statistics. - Source : Division de l'enregistrement des naissances, des décès et des mariages du Bureau de statistique du Samoa.

**Table 19 - Demographic Yearbook 2021**

Table 19 presents deaths by age and sex and age-specific death rates by sex for the latest available year between 2012 and 2021.

**Description of variables:** Age is defined as age at last birthday, that is, the difference between the date of birth and the date of the occurrence of the event, expressed in completed solar years. The age classification used in this table is the following: under 1 year, 1-4 years, 5-year age groups through 95-99 years, and 100 years or over.

**Rate computation:** Age-specific death rates by sex are the annual number of deaths in each age-sex group per 1 000 population in the same age-sex group. These rates are calculated by the United Nations Statistics Division.

Deaths at unknown age and the population of unknown age are excluded from age-specific rate calculations but are part of the death rate for all ages combined.

Death rates for infants under one year of age in this table differ from the infant mortality rates shown elsewhere, because the latter are computed per 1 000 live births rather than per 1 000 population.

The population used in computing the rates is the estimated or the enumerated population by age and sex reported to United Nations Statistics Division. First priority is given to an estimate and second priority to census returns of the year to which the deaths refer.

Rates presented in this table have been limited to those countries or areas having at least a total of 100 deaths in a given year. Moreover, rates specific for individual sub-categories that are based on 30 or fewer deaths are identified by the symbol “♦”.

**Reliability of data:** Data from civil registers of deaths that are reported as incomplete (less than 90 per cent completeness) or of unknown completeness are considered unreliable and are set in italics rather than in roman type. Table 18 and the technical notes for that table provide more detailed information on the completeness of death registration. For more information about the quality of vital statistics data in general and the information available on the basis of the completeness estimates in particular, see section 4.2 of the Technical Notes.

Rates are not computed if data from civil registers of deaths are reported as incomplete (less than 90 per cent completeness) or of unknown completeness, and therefore deemed unreliable.

**Limitations:** Statistics on deaths by age and sex are subject to the same qualifications as are set forth for vital statistics and particularly for death statistics discussed in section 4 of the Technical Notes.

The reliability of the data is an important factor in considering the limitations. In addition, some deaths are tabulated by date of registration and not by date of occurrence; these have been indicated by a plus sign “+”. Whenever the lag between the date of occurrence and date of registration is prolonged and, therefore, a large proportion of the death registrations are delayed, death statistics for any given year may be seriously affected. However, delays in the registration of deaths are less common and shorter than in the registration of live births.

International comparability in mortality statistics may also be affected by the exclusion of deaths of infants who were born alive but died before the registration of the birth or within the first 24 hours of life. Statistics of this type are footnoted.

Because these statistics are classified according to age, they are subject to the limitations with respect to accuracy of age reporting similar to those already discussed in connection with section 3.1.3 of the Technical Notes. The factors influencing the accuracy of reporting may be somewhat dissimilar in vital statistics (because of the differences in the method of taking a census and registering a death) but, in general, the same errors can be observed.

The absence of data in the unknown age group does not necessarily indicate completely accurate reporting and tabulation of the age item. It is often an indication that the unknowns have been eliminated by assigning ages to them before tabulation, or by proportionate distribution after tabulation.

International comparability of statistics on deaths by age is also affected by the use of different methods to determine age at death. If age is obtained from an item that simply requests age at death in completed years or is derived from information on year of birth and death rather than from information on complete date (day, month and year) of birth and death, the number of deaths classified in the under-one-year age group will tend to be reduced and the number of deaths in the next age group will tend to be somewhat increased. A similar bias may affect other age groups but its impact is usually negligible. Information on this factor is given in the footnotes when known.

**Limitations of rates:** Rates shown in this table are subject to the same limitations that affect the corresponding data and are set forth in the technical notes for table 18. These include differences in the completeness of registration, the treatment of infants who were born alive but died before the registration of their birth or within the first 24 hours of life, the method used to determine age at death and the quality of the reported information relating to age at death. In addition, some rates are based on deaths tabulated by date of registration and not by date of occurrence; these have been indicated with a plus sign “+”.

The problem of obtaining precise correspondence between deaths (numerator) and population (denominator) as regards the inclusion or exclusion of armed forces, refugees, displaced persons and other special groups is particularly difficult where age-specific death rates are concerned. Even when deaths and population do correspond conceptually, comparability of the rates may be affected by abnormal conditions such as absence from the country or area of large numbers of young men in the military forces or working abroad as temporary workers. Death rates may appear high in the younger ages, simply because a large section of the able-bodied members of the age group, whose death rates under normal conditions might be less than the average for persons of their age, is not included. Therefore, care should be exercised in using these rates for comparative purposes.

Also, in a number of cases the rates shown here for all ages combined differ from crude death rates shown elsewhere, because in this table they are computed on the population for which an appropriate age-sex distribution was available, while the crude death rates shown elsewhere may utilize a different total population. The population by age and sex might refer to a census date within the year rather than to the mid-point, or it might be more or less inclusive as regards ethnic groups, armed forces and so forth. In a few instances, the difference is attributable to the fact that the rates in this table were computed on the mean population whereas the corresponding rates in other tables were computed on an estimate for 1 July.

**Earlier data:** Age-specific deaths and death rates by sex have been shown for the latest available year in each issue of the *Demographic Yearbook* since the 1955 issue. For information on specific years covered, the reader should consult the Historical Index.

### Tableau 19 – Annuaire démographique 2021

Le tableau 19 présente les données disponibles les plus récentes, entre 2012 et 2021, sur les décès et les taux de mortalité selon l'âge et le sexe.

**Description des variables** : L'âge considéré est l'âge au dernier anniversaire, c'est-à-dire la différence entre la date de naissance et la date du décès, exprimée en années solaires révolues. La classification par âge est la suivante : moins d'un an, 1 à 4 ans, groupes quinquennaux jusqu'à 95-99 ans et 100 ans et plus.

**Calcul des taux** : les taux de mortalité selon l'âge et le sexe représentent le nombre annuel de décès survenus pour chaque sexe et chaque groupe d'âge pour 1 000 personnes du même groupe. Ces taux ont été calculés par la Division de statistique de l'ONU.

On n'a pas tenu compte des décès à un âge inconnu ni de la population d'âge inconnu, sauf dans les taux de mortalité pour tous les âges combinés.

Il convient de noter que, dans ce tableau, les taux de mortalité des groupes de moins d'un an sont différents des taux de mortalité infantile qui figurent dans d'autres tableaux, ces derniers ayant été établis pour 1 000 naissances vivantes et non pour 1 000 habitants.

Les chiffres de population utilisés pour le calcul des taux proviennent de dénombrements ou de répartitions estimatives de la population selon l'âge et le sexe. On a utilisé de préférence les estimations de la population; à défaut, on s'est contenté des données censitaires se rapportant à l'année des décès.

Les taux présentés dans ce tableau ne se rapportent qu'aux pays ou zones où l'on a enregistré un total d'au moins 100 décès pendant l'année. Les taux relatifs à des sous-catégories, qui sont fondés sur 30 décès ou moins, sont signalés par le signe "♦".

**Fiabilité des données** : Les données sur les décès issues des registres d'état civil qui sont déclarées incomplètes (degré d'exhaustivité inférieur à 90 p.100) ou dont le degré d'exhaustivité n'est pas connu sont jugées douteuses et apparaissent en italique et non en caractères romains. Le tableau 18 et les notes techniques s'y rapportant présentent des renseignements plus détaillés sur le degré d'exhaustivité de l'enregistrement des décès. Pour plus de précisions sur la qualité des statistiques de l'état civil en général et le degré de complétude en particulier, voir la section 4.2 de l'Introduction.

On a choisi de ne pas faire figurer dans le tableau 19 des taux calculés à partir de données sur les décès issues de registres d'état civil qui sont déclarées incomplètes (degré d'exhaustivité inférieur à 90 p. 100) ou dont le degré d'exhaustivité n'est pas connu.

**Insuffisance des données** : Les statistiques des décès selon l'âge et le sexe appellent les mêmes réserves que les statistiques de l'état civil en général et les statistiques relatives à la mortalité en particulier (voir la section 4 des Notes techniques).

La fiabilité des données est un facteur important. Il faut également tenir compte du fait que, dans certains cas, les données relatives aux décès sont classées par date d'enregistrement et non par date d'occurrence ; ces cas ont été signalés par le signe "+". Chaque fois que le décalage entre le décès et son enregistrement est grand et qu'une forte proportion des décès fait l'objet d'un enregistrement tardif, les statistiques des décès de l'année peuvent être considérablement faussées. En règle générale, toutefois, les décès sont enregistrés beaucoup plus rapidement que les naissances vivantes, et les retards prolongés sont rares.

Un autre facteur qui nuit à la comparabilité internationale est la pratique de certains pays ou zones qui consiste à ne pas inclure dans les statistiques des décès les enfants nés vivants mais décédés avant l'enregistrement de leur naissance ou dans les 24 heures qui ont suivi la naissance, pratique qui conduit à sous-évaluer le nombre de décès à moins d'un an. Quand pareil facteur a joué, cela a été signalé en note à la fin du tableau.

Étant donné que les statistiques relatives à la mortalité sont classées selon l'âge, elles appellent les mêmes réserves concernant l'exactitude des déclarations d'âge que celles qui ont été formulées à la section 3.1.3 des Notes techniques. Dans le cas des données d'état civil, les facteurs qui interviennent à cet égard sont parfois un peu différents, du fait que le recensement et l'enregistrement des décès se font par des méthodes différentes, mais, d'une manière générale, les erreurs observées sont les mêmes.

Si aucun nombre ne figure dans la rangée réservée aux âges inconnus, cela ne signifie pas nécessairement que les déclarations d'âge et le classement par âge sont tout à fait exacts. C'est souvent une indication que l'on a attribué un âge aux personnes d'âge inconnu avant l'exploitation des données ou qu'elles ont été réparties proportionnellement entre les différents groupes après cette opération.

Le manque d'uniformité des méthodes suivies pour obtenir l'âge au moment du décès nuit également à la comparabilité internationale des données. Si l'âge est connu, soit d'après la réponse à une simple question sur l'âge du décès en années révolues, soit d'après l'année de la naissance et l'année du décès, et non d'après des renseignements concernant la date exacte (jour, mois et année) de la naissance et du décès, le nombre de décès classés dans la catégorie « moins d'un an » sera entaché d'une erreur par défaut et le chiffre figurant dans la catégorie suivante d'une erreur par excès.

Les données pour les autres groupes d'âge pourront être entachées d'une distorsion analogue, mais les répercussions seront généralement négligeables. Les imperfections, lorsqu'elles étaient connues, ont été signalées en note à la fin du tableau.

**Insuffisance des taux :** les taux présentés dans le tableau 19 appellent les mêmes réserves que celles formulées à propos des fréquences correspondantes (voir à ce sujet les notes techniques se rapportant au tableau 18). Leurs imperfections tiennent notamment aux différences d'exhaustivité de l'enregistrement, au classement des enfants nés vivants mais décédés avant l'enregistrement de leur naissance ou dans les 24 heures qui ont suivi la naissance, à la méthode utilisée pour obtenir l'âge au moment du décès, et à la qualité des déclarations concernant l'âge au moment du décès. En outre, dans certains cas, les données relatives aux décès sont classées par date d'enregistrement et non par date de l'événement ; ces cas ont été signalés par le signe "+".

S'agissant des taux de mortalité par âge, il est particulièrement difficile d'établir une correspondance exacte entre les décès (numérateur) et la population (dénominateur) du fait de l'inclusion ou de l'exclusion des militaires, des réfugiés, des personnes déplacées et d'autres groupes spéciaux. Il convient d'ajouter que, même lorsque population et décès correspondent, la comparabilité des taux peut être compromise par des conditions anormales telles que l'absence du pays ou de la zone d'un grand nombre de jeunes gens qui sont sous les drapeaux ou qui travaillent à l'étranger comme travailleurs temporaires. Il arrive ainsi que les taux de mortalité paraissent élevés parmi les groupes les plus jeunes simplement parce que l'on en a exclu un grand nombre d'individus en bonne santé pour lesquels le taux de mortalité pourrait être, dans des conditions normales, inférieur à la moyenne observée pour les personnes du même âge. Par conséquent, il importe d'être prudent quand on les utilise ces taux de mortalité dans des comparaisons.

De même, les taux indiqués pour tous les âges combinés diffèrent dans plusieurs cas des taux bruts de mortalité qui figurent dans d'autres tableaux, parce qu'ils se rapportent à une population pour laquelle on disposait d'une répartition par âge et par sexe appropriée, tandis que les taux bruts de mortalité indiqués ailleurs peuvent avoir été calculés sur la base d'un chiffre de population totale différent. Ainsi, il est possible que les chiffres de population par âge et par sexe proviennent d'un recensement effectué dans le courant de l'année et non au milieu de l'année, et qu'ils se différencient des autres chiffres de population en excluant ou en incluant certains groupes ethniques, les militaires, etc. Quelquefois, la différence tient à ce que les taux du tableau 19 ont été calculés sur la base de la population moyenne, alors que les taux correspondants des autres tableaux reposent sur une estimation au 1<sup>er</sup> juillet.

**Données publiées antérieurement :** Les éditions de l'*Annuaire démographique* parues depuis 1955 présentent les statistiques les plus récentes dont on disposait à l'époque sur les décès selon l'âge et le sexe et sur les taux de mortalité selon l'âge et le sexe. Pour plus de précisions concernant les années pour lesquelles ces données ont été publiées, se reporter à l'index historique.



**19. Deaths by age and sex and age-specific death rates by sex: latest available year, 2012 - 2021**  
**Décès et taux de mortalité selon l'âge et le sexe : dernière année disponible, 2012 - 2021**

Continent, country or area, date, code <sup>a</sup> and age (in years)	Number - Nombre			Rate - Taux		
	Both sexes Les deux sexes	Male Masculin	Female Féminin	Both sexes Les deux sexes	Male Masculin	Female Féminin
<b>AFRICA - AFRIQUE</b>						
<b>Algeria - Algérie<sup>1</sup></b>						
2016 (U)						
Total .....	180 404	92 981	87 423	...	...	...
0 .....	22 271	12 157	10 114	...	...	...
1 - 4 .....	2 986	1 581	1 406	...	...	...
5 - 9 .....	1 458	795	664	...	...	...
10 - 14 .....	1 066	570	495	...	...	...
15 - 19 .....	1 610	1 008	601	...	...	...
20 - 24 .....	2 440	1 630	810	...	...	...
25 - 29 .....	2 741	1 710	1 031	...	...	...
30 - 34 .....	3 362	1 892	1 470	...	...	...
35 - 39 .....	3 685	1 957	1 728	...	...	...
40 - 44 .....	4 206	2 134	2 071	...	...	...
45 - 49 .....	5 321	2 711	2 611	...	...	...
50 - 54 .....	6 817	3 651	3 166	...	...	...
55 - 59 .....	8 144	4 457	3 687	...	...	...
60 - 64 .....	11 005	6 279	4 726	...	...	...
65 - 69 .....	11 794	6 649	5 145	...	...	...
70 - 74 .....	12 746	6 905	5 841	...	...	...
75 - 79 .....	18 197	9 162	9 035	...	...	...
80 - 84 .....	22 572	10 897	11 675	...	...	...
85 + .....	37 984	16 836	21 147	...	...	...
<b>Botswana<sup>2</sup></b>						
2019 (U)						
Total .....	13 185	6 817	6 368	...	...	...
0 .....	1 072	596	476	...	...	...
1 - 4 .....	253	138	115	...	...	...
5 - 9 .....	108	61	47	...	...	...
10 - 14 .....	84	54	30	...	...	...
15 - 19 .....	175	87	88	...	...	...
20 - 24 .....	300	173	127	...	...	...
25 - 29 .....	446	259	187	...	...	...
30 - 34 .....	544	306	238	...	...	...
35 - 39 .....	738	393	345	...	...	...
40 - 44 .....	728	403	325	...	...	...
45 - 49 .....	686	374	312	...	...	...
50 - 54 .....	654	361	293	...	...	...
55 - 59 .....	727	392	335	...	...	...
60 - 64 .....	845	492	353	...	...	...
65 - 69 .....	890	529	361	...	...	...
70 - 74 .....	912	527	385	...	...	...
75 - 79 .....	910	467	443	...	...	...
80 - 84 .....	816	372	444	...	...	...
85 - 89 .....	946	368	578	...	...	...
90 - 94 .....	708	254	454	...	...	...
95 - 99 .....	416	127	289	...	...	...
100 + .....	207	74	133	...	...	...
Unknown - Inconnu .....	20	10	10	..	..	..
<b>Cabo Verde<sup>3</sup></b>						
2020 (C)						
Total .....	2 959	1 676	1 283	5.3	6.0	4.7
0 .....	117	65	52	11.3	12.2	10.3
1 - 4 .....	15	10	5	♦0.4	♦0.5	♦0.2
5 - 9 .....	14	6	8	♦0.3	♦0.2	♦0.3
10 - 14 .....	17	13	4	♦0.3	♦0.5	♦0.2
15 - 19 .....	28	21	7	♦0.6	♦0.9	♦0.3
20 - 24 .....	34	25	9	0.7	♦1.0	♦0.4
25 - 29 .....	51	39	12	0.9	1.4	♦0.5
30 - 34 .....	53	37	16	1.0	1.3	♦0.6
35 - 39 .....	90	58	32	2.0	2.4	1.6
40 - 44 .....	115	82	33	3.3	4.4	2.1
45 - 49 .....	129	94	35	4.8	6.7	2.7
50 - 54 .....	152	118	34	6.1	9.6	2.7
55 - 59 .....	196	142	54	8.9	13.6	4.7
60 - 64 .....	212	136	76	13.0	19.1	8.2
65 - 69 .....	186	116	70	17.7	28.4	10.9
70 - 74 .....	128	86	42	25.6	41.9	14.2

**19. Deaths by age and sex and age-specific death rates by sex: latest available year, 2012 - 2021**  
**Décès et taux de mortalité selon l'âge et le sexe : dernière année disponible, 2012 - 2021 (continued - suite)**

Continent, country or area, date, code <sup>a</sup> and age (in years)	Number - Nombre			Rate - Taux		
	Both sexes Les deux sexes	Male Masculin	Female Féminin	Both sexes Les deux sexes	Male Masculin	Female Féminin
<b>AFRICA - AFRIQUE</b>						
<b>Cabo Verde<sup>3</sup></b>						
2020 (C)						
75 - 79 .....	192	110	82	42.7	63.9	29.6
80 - 84 .....	405	194	211	73.2	95.3	60.4
85 - 89 .....	384	160	224	100.2	110.9	93.7
90 - 94 .....	298	114	184	154.3	167.2	147.3
95 + .....	143	50	93	195.8	293.4	166.1
<b>Congo</b>						
2014 (+U)						
Total .....	13 413	7 106	6 307	...	...	...
0 .....	2 240	1 241	999	...	...	...
1 - 4 .....	1 072	542	530	...	...	...
5 - 14 .....	582	325	257	...	...	...
15 - 59 .....	5 352	2 873	2 479	...	...	...
60 + .....	4 165	2 123	2 042	...	...	...
<b>Egypt - Égypte</b>						
2020 (C)						
Total .....	664 763	361 971	302 792	6.6	7.0	6.2
0 .....	35 197	19 187	16 010	12.8	13.5	12.0
1 - 4 .....	9 103	4 943	4 160	0.8	0.9	0.8
5 - 9 .....	4 565	2 730	1 835	0.4	0.5	0.3
10 - 14 .....	4 069	2 577	1 492	0.4	0.5	0.3
15 - 19 .....	6 473	4 240	2 233	0.7	0.9	0.5
20 - 24 .....	7 145	4 832	2 313	0.8	1.1	0.5
25 - 29 .....	7 538	4 969	2 569	0.9	1.2	0.6
30 - 34 .....	10 291	6 710	3 581	1.3	1.7	0.9
35 - 39 .....	12 826	8 030	4 796	1.9	2.3	1.4
40 - 44 .....	16 199	10 168	6 031	3.0	3.6	2.3
45 - 49 .....	21 259	13 256	8 003	4.6	5.5	3.6
50 - 54 .....	34 949	21 782	13 167	8.2	10.0	6.4
55 - 59 .....	56 048	34 796	21 252	16.2	19.2	12.9
60 - 64 .....	72 651	42 901	29 750	25.9	28.6	22.7
65 - 69 .....	88 630	49 721	38 909	48.6	49.8	47.1
70 - 74 .....	89 079	46 288	42 791	82.7	82.3	83.1
75 + .....	188 741	84 841	103 900	192.0	167.9	217.5
75 - 79 .....	70 339	34 086	36 253	...	...	...
80 - 84 .....	59 845	27 481	32 364	...	...	...
85 + .....	58 557	23 274	35 283	...	...	...
<b>Eswatini<sup>4</sup></b>						
2018 (+U)						
Total .....	5 032	2 442	2 590	...	...	...
0 .....	156	80	76	...	...	...
1 - 4 .....	64	36	28	...	...	...
5 - 9 .....	41	21	20	...	...	...
10 - 14 .....	53	24	29	...	...	...
15 - 19 .....	85	38	47	...	...	...
20 - 24 .....	141	61	80	...	...	...
25 - 44 .....	1 599	682	917	...	...	...
45 - 49 .....	291	152	139	...	...	...
50 - 54 .....	319	165	154	...	...	...
55 - 59 .....	289	144	145	...	...	...
60 - 64 .....	370	206	164	...	...	...
65 - 69 .....	350	189	161	...	...	...
70 - 74 .....	405	180	225	...	...	...
75 - 79 .....	408	192	216	...	...	...
80 + .....	461	272	189	...	...	...
<b>Guinea - Guinée<sup>5</sup></b>						
2014 (I)						
Total .....	129 896	70 815	59 081	12.3	13.9	10.9
0 .....	36 556	20 751	15 805	112.1	125.9	97.9
1 - 4 .....	21 083	11 308	9 775	14.7	15.6	13.7
5 - 9 .....	5 661	3 128	2 533	3.3	3.6	3.0
10 - 14 .....	3 237	1 821	1 416	2.6	2.9	2.3
15 - 19 .....	3 585	1 630	1 955	3.2	3.1	3.3
20 - 24 .....	3 775	1 806	1 969	4.2	4.4	4.0
25 - 29 .....	4 350	1 934	2 416	5.6	5.7	5.4
30 - 34 .....	4 366	2 077	2 289	6.9	7.5	6.5

**19. Deaths by age and sex and age-specific death rates by sex: latest available year, 2012 - 2021**  
**Décès et taux de mortalité selon l'âge et le sexe : dernière année disponible, 2012 - 2021 (continued - suite)**

Continent, country or area, date, code <sup>a</sup> and age (in years)	Number - Nombre			Rate - Taux		
	Both sexes Les deux sexes	Male Masculin	Female Féminin	Both sexes Les deux sexes	Male Masculin	Female Féminin
<b>AFRICA - AFRIQUE</b>						
<b>Guinea - Guinée<sup>5</sup></b>						
2014 (I)						
35 - 39 .....	3 909	1 986	1 923	7.6	8.7	6.8
40 - 44 .....	4 168	2 226	1 942	9.5	11.1	8.2
45 - 49 .....	3 567	2 063	1 504	10.9	12.9	8.9
50 - 54 .....	4 461	2 562	1 899	15.0	17.5	12.5
55 - 59 .....	2 963	1 857	1 106	14.0	16.2	11.4
60 - 64 .....	4 659	2 695	1 964	22.8	25.6	19.8
65 - 69 .....	3 490	2 070	1 420	27.4	30.4	23.9
70 - 74 .....	5 181	2 884	2 297	44.4	50.7	38.4
75 - 79 .....	3 461	2 029	1 432	54.2	59.8	47.9
80 - 84 .....	4 300	2 248	2 052	84.3	91.1	78.0
85 - 89 .....	2 350	1 297	1 053	113.4	120.2	106.0
90 - 94 .....	1 673	929	744	142.4	165.0	121.6
95 + .....	3 101	1 514	1 587	259.3	264.8	254.2
95 - 99 .....	1 886	963	923	...	...	...
100 + .....	1 215	551	664	...	...	...
<b>Kenya</b>						
2019 (+U)						
Total .....	191 495	105 868	85 627	...	...	...
0 .....	20 830	10 655	10 175	...	...	...
1 - 4 .....	7 618	4 191	3 427	...	...	...
5 - 14 .....	7 029	3 960	3 069	...	...	...
15 - 24 .....	10 062	6 074	3 988	...	...	...
25 - 34 .....	18 182	10 726	7 456	...	...	...
35 - 44 .....	20 088	12 156	7 932	...	...	...
45 - 54 .....	18 123	11 091	7 032	...	...	...
55 - 74 .....	43 858	25 643	18 215	...	...	...
75 + .....	43 071	20 289	22 782	...	...	...
Unknown - Inconnu .....	2 634	1 083	1 551	..	..	..
<b>Lesotho</b>						
2020 (+U)						
Total .....	13 268	6 715	6 553	...	...	...
0 - 4 .....	270	153	117	...	...	...
5 - 9 .....	81	45	36	...	...	...
10 - 14 .....	116	58	58	...	...	...
15 - 19 .....	145	87	58	...	...	...
20 - 24 .....	286	177	109	...	...	...
25 - 29 .....	516	334	182	...	...	...
30 - 34 .....	811	479	332	...	...	...
35 - 39 .....	918	531	387	...	...	...
40 - 44 .....	859	469	390	...	...	...
45 - 49 .....	691	375	316	...	...	...
50 - 54 .....	726	422	304	...	...	...
55 - 59 .....	806	476	330	...	...	...
60 - 64 .....	965	525	440	...	...	...
65 - 69 .....	1 032	559	473	...	...	...
70 - 74 .....	1 045	538	507	...	...	...
75 + .....	4 001	1 487	2 514	...	...	...
<b>Malawi<sup>6</sup></b>						
2018 (I)						
Total .....	110 776	61 881	48 895	6.3	7.3	5.4
0 .....	12 586	6 787	5 799	24.1	26.2	22.0
1 - 4 .....	11 362	6 037	5 325	5.6	6.0	5.2
5 - 9 .....	4 902	2 594	2 308	1.9	2.0	1.7
10 - 14 .....	3 249	1 745	1 504	1.3	1.4	1.2
15 - 19 .....	3 596	1 930	1 666	1.8	1.9	1.6
20 - 24 .....	4 614	2 608	2 006	2.8	3.4	2.3
25 - 29 .....	5 267	3 124	2 143	4.3	5.4	3.3
30 - 34 .....	6 010	3 588	2 422	5.4	6.9	4.1
35 - 39 .....	6 790	4 087	2 703	7.0	8.7	5.4
40 - 44 .....	5 849	3 657	2 192	8.0	10.0	6.0
45 - 49 .....	5 554	3 537	2 017	10.4	12.9	7.7
50 - 54 .....	5 032	3 043	1 989	13.0	16.2	10.0
55 - 59 .....	4 321	2 586	1 735	14.1	18.0	10.7
60 - 64 .....	4 394	2 611	1 783	18.7	24.2	14.0
65 - 69 .....	4 477	2 568	1 909	18.6	23.8	14.4

**19. Deaths by age and sex and age-specific death rates by sex: latest available year, 2012 - 2021**  
**Décès et taux de mortalité selon l'âge et le sexe : dernière année disponible, 2012 - 2021 (continued - suite)**

Continent, country or area, date, code <sup>a</sup> and age (in years)	Number - Nombre			Rate - Taux		
	Both sexes Les deux sexes	Male Masculin	Female Féminin	Both sexes Les deux sexes	Male Masculin	Female Féminin
<b>AFRICA - AFRIQUE</b>						
<b>Malawi<sup>6</sup></b>						
2018 (I)						
70 - 74 .....	4 835	2 756	2 079	33.4	43.2	25.7
75 - 79 .....	5 054	2 717	2 337	40.5	52.7	32.0
80 - 84 .....	4 465	2 121	2 344	70.1	87.9	59.3
85 - 89 .....	3 825	1 796	2 029	69.9	86.6	59.7
90 - 94 .....	1 938	876	1 062	128.1	167.0	107.4
95 - 99 .....	1 716	760	956	179.6	213.5	159.4
100 + .....	940	353	587	253.0	290.8	234.6
<b>Mauritius - Maurice<sup>7</sup></b>						
2021 (+C)						
Total .....	13 274	7 334	5 940	10.5	11.7	9.3
0 .....	179	99	80	13.6	14.6	12.6
1 - 4 .....	20	11	9	♦0.4	♦0.4	♦0.4
5 - 9 .....	6	2	4	♦0.1	♦0.1	♦0.1
10 - 14 .....	17	8	9	♦0.2	♦0.2	♦0.2
15 - 19 .....	46	32	14	0.5	0.7	♦0.3
20 - 24 .....	91	69	22	0.9	1.4	♦0.5
25 - 29 .....	133	107	26	1.4	2.2	♦0.5
30 - 34 .....	162	102	60	1.8	2.3	1.4
35 - 39 .....	233	168	65	2.7	3.9	1.5
40 - 44 .....	406	277	129	4.2	5.6	2.7
45 - 49 .....	504	329	175	6.1	7.9	4.3
50 - 54 .....	685	451	234	8.2	10.7	5.6
55 - 59 .....	1 049	668	381	11.4	14.8	8.1
60 - 64 .....	1 343	885	458	17.3	23.7	11.4
65 - 69 .....	1 625	988	637	26.0	34.0	19.0
70 - 74 .....	1 724	1 009	715	37.7	49.9	28.1
75 - 79 .....	1 484	746	738	59.7	73.4	50.3
80 - 84 .....	1 368	615	753	92.5	109.0	82.3
85 + .....	2 199	768	1 431	188.9	204.9	181.2
85 - 89 .....	1 138	445	693	...	...	...
90 - 94 .....	674	229	445	...	...	...
95 - 99 .....	319	81	238	...	...	...
100 + .....	68	13	55	...	...	...
<b>Mayotte</b>						
2020 (C)						
Total .....	967	507	460	3.5	3.8	3.2
0 .....	87	47	40	9.8	10.4	9.2
1 - 4 .....	20	12	8	♦0.6	♦0.7	♦0.5
5 - 9 .....	15	9	6	♦0.4	♦0.4	♦0.3
10 - 14 .....	9	5	4	♦0.2	♦0.3	♦0.2
15 - 19 .....	15	8	7	♦0.5	♦0.6	♦0.5
20 - 24 .....	12	9	3	♦0.7	♦1.2	♦0.3
25 - 29 .....	16	8	8	♦0.9	♦1.1	♦0.7
30 - 34 .....	27	15	12	♦1.4	♦1.9	♦1.1
35 - 39 .....	31	16	15	1.7	♦1.9	♦1.5
40 - 44 .....	41	23	18	2.6	♦3.1	♦2.2
45 - 49 .....	52	28	24	4.2	♦4.2	♦4.1
50 - 54 .....	48	22	26	5.9	♦5.3	♦6.5
55 - 59 .....	59	25	34	9.0	♦7.3	10.7
60 - 64 .....	81	46	35	17.7	18.9	16.2
65 - 69 .....	79	45	34	25.2	26.9	23.3
70 - 74 .....	91	43	48	51.4	50.2	52.5
75 - 79 .....	87	48	39	69.6	80.5	59.6
80 - 84 .....	84	43	41	122.8	128.0	117.8
85 - 89 .....	62	30	32	177.1	♦200.0	160.0
90 - 94 .....	38	18	20	316.7	♦310.3	♦322.6
95 - 99 .....	9	5	4	♦112.5	♦128.2	♦97.6
100 + .....	4	2	2	♦121.2	♦222.2	♦83.3
<b>Morocco - Maroc</b>						
2018 (U)						
Total .....	141 207	83 681	57 526	...	...	...
0 .....	4 003	2 231	1 772	...	...	...
1 - 4 .....	1 587	878	709	...	...	...
5 - 9 .....	972	562	410	...	...	...
10 - 14 .....	820	485	335	...	...	...

**19. Deaths by age and sex and age-specific death rates by sex: latest available year, 2012 - 2021**  
**Décès et taux de mortalité selon l'âge et le sexe : dernière année disponible, 2012 - 2021 (continued - suite)**

Continent, country or area, date, code <sup>a</sup> and age (in years)	Number - Nombre			Rate - Taux		
	Both sexes Les deux sexes	Male Masculin	Female Féminin	Both sexes Les deux sexes	Male Masculin	Female Féminin
<b>AFRICA - AFRIQUE</b>						
<b>Morocco - Maroc</b>						
2018 (U)						
15 - 19 .....	1 364	865	499	...	...	...
20 - 24 .....	2 026	1 344	682	...	...	...
25 - 29 .....	2 287	1 453	834	...	...	...
30 - 34 .....	2 566	1 600	966	...	...	...
35 - 39 .....	2 953	1 764	1 189	...	...	...
40 - 44 .....	3 510	1 943	1 567	...	...	...
45 - 49 .....	4 444	2 604	1 840	...	...	...
50 - 54 .....	6 352	3 863	2 489	...	...	...
55 - 59 .....	8 885	5 644	3 241	...	...	...
60 - 64 .....	11 749	7 724	4 025	...	...	...
65 - 69 .....	13 083	8 545	4 538	...	...	...
70 - 74 .....	13 696	8 222	5 474	...	...	...
75 - 79 .....	16 677	9 564	7 113	...	...	...
80 - 84 .....	18 143	10 206	7 937	...	...	...
85 - 89 .....	13 990	7 728	6 262	...	...	...
90 - 94 .....	7 579	4 091	3 488	...	...	...
95 - 99 .....	3 245	1 732	1 513	...	...	...
100 + .....	1 276	633	643	...	...	...
<b>Namibia - Namibie</b>						
2017 (+U)						
Total .....	18 445	9 954	8 491	...	...	...
0 .....	2 935	1 539	1 396	...	...	...
1 - 4 .....	900	476	424	...	...	...
5 - 9 .....	218	125	93	...	...	...
10 - 14 .....	185	96	89	...	...	...
15 - 19 .....	275	143	132	...	...	...
20 - 24 .....	562	340	222	...	...	...
25 - 29 .....	708	422	286	...	...	...
30 - 34 .....	974	561	413	...	...	...
35 - 39 .....	1 062	658	404	...	...	...
40 - 44 .....	1 028	661	367	...	...	...
45 - 49 .....	991	592	399	...	...	...
50 - 54 .....	852	504	348	...	...	...
55 - 59 .....	934	540	394	...	...	...
60 - 64 .....	915	542	373	...	...	...
65 - 69 .....	929	517	412	...	...	...
70 - 74 .....	876	485	391	...	...	...
75 - 79 .....	958	507	451	...	...	...
80 - 84 .....	789	397	392	...	...	...
85 - 89 .....	787	329	458	...	...	...
90 - 94 .....	578	184	394	...	...	...
95 - 99 .....	465	146	319	...	...	...
100 + .....	524	190	334	...	...	...
<b>Reunion - Réunion</b>						
2020 (C)						
Total .....	5 154	2 839	2 315	6.0	7.0	5.1
0 .....	84	37	47	7.6	6.6	8.6
1 - 4 .....	8	5	3	♦0.2	♦0.2	♦0.1
5 - 9 .....	7	6	1	♦0.1	♦0.2	-
10 - 14 .....	10	4	6	♦0.1	♦0.1	♦0.2
15 - 19 .....	14	11	3	♦0.2	♦0.3	♦0.1
20 - 24 .....	19	12	7	♦0.4	♦0.5	♦0.3
25 - 29 .....	36	24	12	0.7	♦1.1	♦0.5
30 - 34 .....	44	31	13	0.9	1.4	♦0.5
35 - 39 .....	58	40	18	1.1	1.7	♦0.6
40 - 44 .....	93	61	32	1.7	2.4	1.1
45 - 49 .....	155	105	50	2.6	3.8	1.6
50 - 54 .....	247	173	74	3.8	5.6	2.2
55 - 59 .....	349	240	109	5.8	8.2	3.5
60 - 64 .....	410	287	123	8.5	12.6	4.9
65 - 69 .....	470	296	174	12.0	15.9	8.4
70 - 74 .....	551	347	204	20.3	27.9	13.9
75 - 79 .....	545	304	241	28.1	35.6	22.1
80 - 84 .....	685	359	326	51.8	72.0	39.6
85 - 89 .....	616	255	361	90.2	108.1	80.8

**19. Deaths by age and sex and age-specific death rates by sex: latest available year, 2012 - 2021**  
**Décès et taux de mortalité selon l'âge et le sexe : dernière année disponible, 2012 - 2021 (continued - suite)**

Continent, country or area, date, code <sup>a</sup> and age (in years)	Number - Nombre			Rate - Taux		
	Both sexes Les deux sexes	Male Masculin	Female Féminin	Both sexes Les deux sexes	Male Masculin	Female Féminin
AFRICA - AFRIQUE						
Reunion - Réunion						
2020 (C)						
90 - 94 .....	453	167	286	142.9	177.1	128.4
95 - 99 .....	231	67	164	246.5	330.0	223.4
100 + .....	69	8	61	315.1	♦275.9	321.1
Saint Helena ex. dep. - Sainte-Hélène sans dép.						
2021 (C)						
Total .....	60	28	32	...	...	...
0 .....	-	-	-	...	...	...
1 - 4 .....	-	-	-	...	...	...
5 - 9 .....	-	-	-	...	...	...
10 - 14 .....	-	-	-	...	...	...
15 - 19 .....	-	-	-	...	...	...
20 - 24 .....	-	-	-	...	...	...
25 - 29 .....	-	-	-	...	...	...
30 - 34 .....	-	-	-	...	...	...
35 - 39 .....	1	-	1	...	...	...
40 - 44 .....	-	-	-	...	...	...
45 - 49 .....	1	-	1	...	...	...
50 - 54 .....	-	-	-	...	...	...
55 - 59 .....	3	3	-	...	...	...
60 - 64 .....	6	4	2	...	...	...
65 - 69 .....	4	4	-	...	...	...
70 - 74 .....	6	2	4	...	...	...
75 - 79 .....	9	5	4	...	...	...
80 - 84 .....	7	3	4	...	...	...
85 - 89 .....	14	7	7	...	...	...
90 - 94 .....	6	-	6	...	...	...
95 - 99 .....	3	-	3	...	...	...
100 + .....	-	-	-	...	...	...
Sao Tome and Principe - Sao Tomé-et-Príncipe <sup>a</sup>						
2012 (I)						
Total .....	1 287	735	552	7.2	8.3	6.1
0 .....	132	82	50	23.1	27.8	18.0
1 - 4 .....	69	41	29	3.1	3.7	♦2.6
5 - 9 .....	18	5	13	♦0.7	♦0.4	♦1.0
10 - 14 .....	29	20	10	♦1.4	♦1.9	♦0.9
15 - 19 .....	29	23	6	♦1.6	♦2.5	♦0.7
20 - 24 .....	54	36	18	3.4	4.5	♦2.3
25 - 29 .....	39	26	13	2.6	♦3.5	♦1.7
30 - 34 .....	41	31	10	3.3	5.0	♦1.6
35 - 39 .....	61	41	20	6.3	8.4	♦4.1
40 - 44 .....	51	34	17	6.5	8.6	♦4.4
45 - 49 .....	49	24	25	7.8	♦7.9	♦7.7
50 - 54 .....	77	44	33	14.4	16.9	12.0
55 - 59 .....	52	21	31	13.6	♦11.6	15.4
60 - 64 .....	86	59	27	32.3	44.1	♦20.4
65 - 69 .....	60	33	27	31.2	35.9	♦26.8
70 - 74 .....	102	60	42	54.3	70.6	40.9
75 - 79 .....	103	51	52	73.0	83.7	64.8
80 + .....	234	104	130	170.1	198.1	152.8
Seychelles						
2021 (+C)						
Total .....	925	480	445	9.3	9.5	9.1
0 .....	19	8	11	♦12.5	♦10.4	♦14.6
1 - 4 .....	3	1	2	♦0.5	♦0.3	♦0.6
5 - 9 .....	2	-	2	♦0.3	-	♦0.5
10 - 14 .....	1	-	1	♦0.2	-	♦0.3
15 - 19 .....	-	-	-	-	-	-
20 - 24 .....	6	2	4	♦1.7	♦1.1	♦2.4
25 - 29 .....	14	9	5	♦3.1	♦3.4	♦2.7
30 - 34 .....	12	8	4	♦2.0	♦2.3	♦1.5
35 - 39 .....	21	11	10	♦2.4	♦2.3	♦2.6
40 - 44 .....	38	28	10	4.7	♦7.0	♦2.5
45 - 49 .....	37	25	12	4.7	♦6.0	♦3.3
50 - 54 .....	51	31	20	6.9	8.8	♦5.2
55 - 59 .....	82	52	30	11.2	15.8	♦7.4

**19. Deaths by age and sex and age-specific death rates by sex: latest available year, 2012 - 2021**  
**Décès et taux de mortalité selon l'âge et le sexe : dernière année disponible, 2012 - 2021 (continued - suite)**

Continent, country or area, date, code <sup>a</sup> and age (in years)	Number - Nombre			Rate - Taux		
	Both sexes Les deux sexes	Male Masculin	Female Féminin	Both sexes Les deux sexes	Male Masculin	Female Féminin
<b>AFRICA - AFRIQUE</b>						
<b>Seychelles</b>						
2021 (+C)						
60 - 64 .....	78	45	33	10.5	12.4	8.6
65 - 69 .....	85	52	33	16.4	19.6	13.0
70 - 74 .....	102	54	48	32.2	35.3	29.3
75 - 79 .....	107	64	43	61.7	80.9	45.6
80 - 84 .....	104	41	63	103.7	137.1	89.5
85 + .....	163	49	114	201.2	316.1	174.0
<b>Sierra Leone<sup>9</sup></b>						
2013 (+U)						
Total .....	19 403	9 982	9 421	...	...	...
0 .....	2 276	1 151	1 125	...	...	...
1 - 4 .....	2 413	1 168	1 245	...	...	...
5 - 14 .....	2 904	1 447	1 457	...	...	...
15 + .....	11 810	6 216	5 594	...	...	...
<b>South Africa - Afrique du Sud</b>						
2018 (U)						
Total .....	452 345	238 543	213 802	...	...	...
0 .....	19 909	10 765	9 144	...	...	...
1 - 4 .....	6 095	3 310	2 785	...	...	...
5 - 9 .....	2 753	1 548	1 205	...	...	...
10 - 14 .....	3 210	1 818	1 392	...	...	...
15 - 19 .....	6 575	3 881	2 694	...	...	...
20 - 24 .....	12 795	8 008	4 787	...	...	...
25 - 29 .....	20 146	12 306	7 840	...	...	...
30 - 34 .....	26 436	15 836	10 600	...	...	...
35 - 39 .....	27 601	16 307	11 294	...	...	...
40 - 44 .....	27 025	16 118	10 907	...	...	...
45 - 49 .....	28 310	16 680	11 630	...	...	...
50 - 54 .....	29 956	17 380	12 576	...	...	...
55 - 59 .....	34 265	19 922	14 343	...	...	...
60 - 64 .....	37 574	21 258	16 316	...	...	...
65 - 69 .....	37 950	20 563	17 387	...	...	...
70 - 74 .....	32 876	16 416	16 460	...	...	...
75 - 79 .....	32 750	14 599	18 151	...	...	...
80 - 84 .....	26 354	9 832	16 522	...	...	...
85 - 89 .....	21 192	6 622	14 570	...	...	...
90 - 94 .....	11 358	3 095	8 263	...	...	...
95 - 99 .....	4 741	1 085	3 656	...	...	...
100 + .....	1 528	404	1 124	...	...	...
Unknown - Inconnu .....	946	790	156	..	..	..
<b>Zambia - Zambie<sup>10</sup></b>						
2017 (U)						
Total .....	39 150	16 610 <sup>11</sup>	22 537 <sup>11</sup>	...	...	...
0 .....	4 654	2 249	2 405	...	...	...
1 - 4 .....	2 213	988	1 225	...	...	...
5 - 9 .....	724	325	399	...	...	...
10 - 14 .....	606	286	320	...	...	...
15 - 19 .....	982	423	559	...	...	...
20 - 24 .....	1 748	776	972	...	...	...
25 - 29 .....	2 474	989	1 485	...	...	...
30 - 34 .....	3 383	1 323	2 060	...	...	...
35 - 39 .....	3 738	1 431	2 307	...	...	...
40 - 44 .....	3 259	1 103	2 156	...	...	...
45 - 49 .....	2 505	895	1 610	...	...	...
50 - 54 .....	1 919	793	1 126	...	...	...
55 - 59 .....	1 659	689	970	...	...	...
60 - 64 .....	1 549	661	888	...	...	...
65 - 69 .....	1 502	639	863	...	...	...
70 - 74 .....	1 427	659	768	...	...	...
75 - 79 .....	1 336	696	640	...	...	...
80 - 84 .....	1 133	595	538	...	...	...
85 + .....	1 395	726	669	...	...	...
Unknown - Inconnu .....	944	364 <sup>11</sup>	577 <sup>11</sup>	..	..	..

**19. Deaths by age and sex and age-specific death rates by sex: latest available year, 2012 - 2021**  
**Décès et taux de mortalité selon l'âge et le sexe : dernière année disponible, 2012 - 2021 (continued - suite)**

Continent, country or area, date, code <sup>a</sup> and age (in years)	Number - Nombre			Rate - Taux		
	Both sexes Les deux sexes	Male Masculin	Female Féminin	Both sexes Les deux sexes	Male Masculin	Female Féminin
<b>AMERICA, NORTH - AMÉRIQUE DU NORD</b>						
<b>Anguilla<sup>12</sup></b>						
2021 (+C)						
Total .....	33	18	15	...	...	...
0 - 4 .....	1	1	-	...	...	...
5 - 14 .....	-	-	-	...	...	...
15 - 29 .....	1	1	-	...	...	...
30 - 44 .....	-	-	-	...	...	...
45 - 59 .....	3	2	1	...	...	...
60 - 64 .....	1	1	-	...	...	...
65 - 69 .....	5	1	4	...	...	...
70 - 74 .....	2	1	1	...	...	...
75 - 79 .....	3	2	1	...	...	...
80 - 84 .....	1	-	1	...	...	...
85 + .....	16	9	7	...	...	...
<b>Antigua and Barbuda - Antigua-et-Barbuda</b>						
2016 (+C)						
Total .....	542	...	...	5.9	...	...
0 .....	13	...	...	...	...	...
1 - 4 .....	2	...	...	...	...	...
5 - 9 .....	1	...	...	♦0.1	...	...
10 - 14 .....	2	...	...	♦0.3	...	...
15 - 19 .....	4	...	...	♦0.5	...	...
20 - 24 .....	7	...	...	♦0.9	...	...
25 - 29 .....	9	...	...	♦1.3	...	...
30 - 34 .....	6	...	...	♦0.9	...	...
35 - 39 .....	14	...	...	♦2.1	...	...
40 - 44 .....	14	...	...	♦2.0	...	...
45 - 49 .....	14	...	...	♦2.1	...	...
50 - 54 .....	30	...	...	♦4.8	...	...
55 - 59 .....	43	...	...	8.5	...	...
60 - 64 .....	39	...	...	10.9	...	...
65 - 69 .....	48	...	...	17.2	...	...
70 - 74 .....	59	...	...	29.3	...	...
75 - 79 .....	46	...	...	37.2	...	...
80 - 84 .....	67	...	...	84.3	...	...
85 + .....	124	...	...	131.8	...	...
<b>Aruba</b>						
2021 (C)						
Total .....	964	508	456	9.0	10.0	8.0
0 .....	4	3	1	♦4.2	♦6.1	♦2.2
1 - 4 .....	-	-	-	-	-	-
5 - 9 .....	-	-	-	-	-	-
10 - 14 .....	-	-	-	-	-	-
15 - 19 .....	2	1	1	♦0.3	♦0.3	♦0.3
20 - 24 .....	6	6	-	♦1.1	♦2.2	-
25 - 29 .....	3	2	1	♦0.5	♦0.7	♦0.3
30 - 34 .....	3	1	2	♦0.5	♦0.3	♦0.6
35 - 39 .....	12	9	3	♦1.7	♦2.8	♦0.8
40 - 44 .....	9	3	6	♦1.2	♦0.9	♦1.5
45 - 49 .....	22	11	11	♦2.9	♦3.2	♦2.7
50 - 54 .....	29	14	15	♦3.5	♦3.7	♦3.3
55 - 59 .....	55	29	26	6.3	♦7.2	♦5.5
60 - 64 .....	85	57	28	10.4	15.5	♦6.3
65 - 69 .....	124	67	57	19.0	22.7	15.9
70 - 74 .....	142	86	56	30.3	40.7	21.8
75 - 79 .....	123	76	47	39.6	57.5	26.4
80 - 84 .....	129	68	61	65.0	83.2	52.2
85 - 89 .....	137	49	88	133.8	141.2	130.1
90 - 94 .....	52	18	34	148.0	♦147.3	148.4
95 - 99 .....	20	7	13	...	...	...
100 + .....	7	1	6	♦340.8	♦132.1	♦462.5
<b>Bahamas</b>						
2012 (+C)						
Total .....	1 995	1 094	901	5.5	6.2	4.9
0 .....	57	26	31	8.6	♦7.6	9.7
1 - 4 .....	18	10	8	♦0.7	♦0.8	♦0.7
5 - 9 .....	9	5	4	♦0.3	♦0.3	♦0.3



**19. Deaths by age and sex and age-specific death rates by sex: latest available year, 2012 - 2021**  
**Décès et taux de mortalité selon l'âge et le sexe : dernière année disponible, 2012 - 2021 (continued - suite)**

Continent, country or area, date, code <sup>a</sup> and age (in years)	Number - Nombre			Rate - Taux		
	Both sexes Les deux sexes	Male Masculin	Female Féminin	Both sexes Les deux sexes	Male Masculin	Female Féminin
<b>AMERICA, NORTH - AMÉRIQUE DU NORD</b>						
<b>Bahamas</b>						
2012 (+C)						
10 - 14 .....	8	6	2	♦0.3	♦0.4	♦0.1
15 - 19 .....	27	17	10	♦0.9	♦1.1	♦0.6
20 - 24 .....	57	42	15	1.9	2.9	♦1.0
25 - 29 .....	49	42	7	1.8	3.2	♦0.5
30 - 34 .....	72	52	20	2.8	4.1	♦1.5
35 - 39 .....	84	47	37	3.1	3.5	2.6
40 - 44 .....	100	58	42	3.6	4.4	2.9
45 - 49 .....	130	72	58	4.9	5.6	4.2
50 - 54 .....	159	84	75	6.8	7.5	6.2
55 - 59 .....	147	94	53	8.5	11.4	5.9
60 - 64 .....	149	83	66	12.2	14.5	10.2
65 - 69 .....	147	87	60	16.1	21.0	12.1
70 - 74 .....	183	96	87	27.6	32.9	23.5
75 - 79 .....	176	93	83	43.0	54.4	34.9
80 - 84 .....	170	81	89	98.0	154.6	74.0
85 - 89 .....	116	61	55	143.7	279.8	91.5
90 + .....	137	38	99	259.0	351.9	222.0
90 - 94 .....	90	30	60	...	...	...
95 - 99 .....	36	6	30	...	...	...
100 + .....	11	2	9	...	...	...
<b>Belize</b>						
2021 (U)						
Total .....	2 489	1 480	1 009	...	...	...
0 .....	81	43	38	...	...	...
1 - 4 .....	15	10	5	...	...	...
5 - 9 .....	8	7	1	...	...	...
10 - 14 .....	17	11	6	...	...	...
15 - 19 .....	44	33	11	...	...	...
20 - 24 .....	65	53	12	...	...	...
25 - 29 .....	77	53	24	...	...	...
30 - 34 .....	97	68	29	...	...	...
35 - 39 .....	110	71	39	...	...	...
40 - 44 .....	109	60	49	...	...	...
45 - 49 .....	140	82	58	...	...	...
50 - 54 .....	159	97	62	...	...	...
55 - 59 .....	183	111	72	...	...	...
60 - 64 .....	214	112	102	...	...	...
65 + .....	1 170	669	501	...	...	...
<b>Bermuda - Bermudes<sup>13</sup></b>						
2021 (C)						
Total .....	727	359	368	11.3	11.7	11.1
0 .....	-	-	-	-	-	-
1 - 4 .....	-	-	-	-	-	-
5 - 9 .....	-	-	-	-	-	-
10 - 14 .....	-	-	-	-	-	-
15 - 19 .....	2	-	2	♦0.6	-	♦1.3
20 - 24 .....	4	4	-	♦1.3	♦2.6	-
25 - 29 .....	7	4	3	♦2.4	♦2.8	♦2.0
30 - 34 .....	7	4	3	♦2.0	♦2.4	♦1.7
35 - 39 .....	3	3	-	♦0.7	♦1.4	-
40 - 44 .....	3	3	-	♦0.7	♦1.3	-
45 - 49 .....	13	8	5	♦2.8	♦3.3	♦2.2
50 - 54 .....	25	17	8	♦5.1	♦6.8	♦3.3
55 - 59 .....	44	30	14	8.2	♦11.4	♦5.2
60 - 64 .....	48	29	19	9.2	♦12.1	♦6.8
65 - 69 .....	58	30	28	13.8	♦15.6	♦12.2
70 - 74 .....	66	31	35	20.4	21.4	19.6
75 - 79 .....	80	46	34	33.0	43.6	24.9
80 - 84 .....	115	58	57	71.4	90.1	58.9
85 + .....	252	92	160	157.9	162.5	155.3
85 - 89 .....	103	50	53	...	...	...
90 - 94 .....	93	30	63	...	...	...
95 - 99 .....	40	10	30	...	...	...
100 + .....	16	2	14	...	...	...

**19. Deaths by age and sex and age-specific death rates by sex: latest available year, 2012 - 2021**  
**Décès et taux de mortalité selon l'âge et le sexe : dernière année disponible, 2012 - 2021 (continued - suite)**

Continent, country or area, date, code <sup>a</sup> and age (in years)	Number - Nombre			Rate - Taux		
	Both sexes Les deux sexes	Male Masculin	Female Féminin	Both sexes Les deux sexes	Male Masculin	Female Féminin
AMERICA, NORTH - AMÉRIQUE DU NORD						
British Virgin Islands - Îles Vierges britanniques						
2017 (C)						
Total .....	155	102	53	...	...	...
0 - 4 .....	1	1	-	...	...	...
5 - 9 .....	-	-	-	...	...	...
10 - 14 .....	1	-	1	...	...	...
15 - 19 .....	2	2	-	...	...	...
20 - 24 .....	4	3	1	...	...	...
25 - 29 .....	3	2	1	...	...	...
30 - 34 .....	5	5	-	...	...	...
35 - 39 .....	4	2	2	...	...	...
40 - 44 .....	7	5	2	...	...	...
45 - 49 .....	7	4	3	...	...	...
50 - 54 .....	9	7	2	...	...	...
55 - 59 .....	13	11	2	...	...	...
60 - 64 .....	11	6	5	...	...	...
65 - 69 .....	20	15	5	...	...	...
70 - 74 .....	12	9	3	...	...	...
75 - 79 .....	15	11	4	...	...	...
80 - 84 .....	9	2	7	...	...	...
85 + .....	24	10	14	...	...	...
Unknown - Inconnu .....	1	1	-	..	..	..
Canada <sup>14</sup>						
2020 (C)						
Total .....	307 205	159 076	148 129	8.1	8.4	7.7
0 .....	1 622	897	725	4.4	4.7	4.0
1 - 4 .....	239	136	103	0.2	0.2	0.1
5 - 9 .....	156	87	69	0.1	0.1	0.1
10 - 14 .....	221	128	93	0.1	0.1	0.1
15 - 19 .....	733	472	261	0.3	0.4	0.3
20 - 24 .....	1 552	1 086	466	0.6	0.8	0.4
25 - 29 .....	2 229	1 615	614	0.8	1.2	0.5
30 - 34 .....	2 596	1 791	805	1.0	1.3	0.6
35 - 39 .....	2 995	1 990	1 005	1.1	1.5	0.8
40 - 44 .....	3 638	2 384	1 254	1.5	2.0	1.0
45 - 49 .....	4 886	3 094	1 792	2.0	2.6	1.5
50 - 54 .....	7 511	4 661	2 850	3.1	3.8	2.3
55 - 59 .....	13 281	8 177	5 104	4.8	6.0	3.7
60 - 64 .....	18 931	11 507	7 424	7.4	9.1	5.7
65 - 69 .....	24 277	14 666	9 611	11.2	14.0	8.6
70 - 74 .....	31 089	18 157	12 932	17.4	21.2	13.9
75 - 79 .....	35 372	19 950	15 422	29.0	35.0	23.7
80 - 84 .....	41 334	21 954	19 380	50.9	61.0	42.8
85 - 89 .....	48 171	23 217	24 954	92.7	110.7	80.6
90 - 94 .....	41 727	16 477	25 250	167.0	194.5	152.9
95 - 99 .....	20 158	5 833	14 325	268.4	309.8	254.5
100 + .....	4 487	797	3 690	382.8	366.1	386.6
Cayman Islands - Îles Caïmanes <sup>15</sup>						
2020 (C)						
Total .....	215	97	118	3.3	3.0	3.6
0 - 14 .....	5	3	2	♦0.4	♦0.5	♦0.4
15 - 19 .....	2	1	1	...	...	...
20 - 24 .....	1	-	1	...	...	...
25 - 29 .....	7	2	5	...	...	...
30 - 34 .....	4	2	2	...	...	...
35 - 39 .....	6	1	5	...	...	...
40 - 49 .....	12	6	6	...	...	...
50 - 59 .....	24	9	15	...	...	...
60 - 69 .....	45	18	27	...	...	...
70 - 79 .....	30	9	21	...	...	...
80 - 89 .....	46	20	26	...	...	...
90 + .....	33	26	7	...	...	...
Costa Rica						
2021* (C)						
Total .....	31 081	17 703	13 378	6.0	7.1	5.0
0 .....	460	248	212	13.5	16.0	11.5
1 - 4 .....	71	45	26	0.3	0.4	♦0.2

**19. Deaths by age and sex and age-specific death rates by sex: latest available year, 2012 - 2021**  
**Décès et taux de mortalité selon l'âge et le sexe : dernière année disponible, 2012 - 2021 (continued - suite)**

Continent, country or area, date, code <sup>a</sup> and age (in years)	Number - Nombre			Rate - Taux		
	Both sexes Les deux sexes	Male Masculin	Female Féminin	Both sexes Les deux sexes	Male Masculin	Female Féminin
<b>AMERICA, NORTH - AMÉRIQUE DU NORD</b>						
<b>Costa Rica</b>						
2021* (C)						
5 - 9 .....	41	24	17	0.1	♦0.1	♦0.1
10 - 14 .....	81	45	36	0.2	0.2	0.2
15 - 19 .....	203	146	57	0.5	0.7	0.3
20 - 24 .....	411	322	89	1.0	1.5	0.4
25 - 29 .....	511	388	123	1.4	2.1	0.7
30 - 34 .....	597	436	161	1.6	2.4	0.9
35 - 39 .....	763	516	247	2.1	3.0	1.2
40 - 44 .....	929	605	324	2.6	3.6	1.7
45 - 49 .....	1 050	697	353	3.3	4.7	2.1
50 - 54 .....	1 579	1 054	525	4.8	7.0	2.9
55 - 59 .....	2 054	1 271	783	6.4	8.6	4.5
60 - 64 .....	2 510	1 500	1 010	8.9	11.4	6.8
65 - 69 .....	2 948	1 778	1 170	12.3	16.8	8.7
70 - 74 .....	2 924	1 695	1 229	17.5	22.3	13.5
75 - 79 .....	3 239	1 844	1 395	28.2	35.5	22.1
80 - 84 .....	3 445	1 848	1 597	45.9	57.7	37.0
85 - 89 .....	3 326	1 625	1 701	76.5	89.4	67.3
90 - 94 .....	2 503	1 117	1 386	150.3	146.4	153.6
95 + .....	1 373	462	911	197.5	232.2	183.6
95 - 99 .....	1 088	375	713	...	...	...
100 + .....	285	87	198	...	...	...
Unknown - Inconnu .....	63	37	26	..	..	..
<b>Cuba</b>						
2021 (C)						
Total .....	167 645	92 000	75 645	15.0	16.6	13.5
0 - 4 .....	904	491	413	1.6	1.7	1.6
5 - 9 .....	113	64	49	0.2	0.2	0.2
10 - 14 .....	147	88	59	0.2	0.3	0.2
15 - 19 .....	243	148	95	0.4	0.5	0.3
20 - 24 .....	440	271	169	0.6	0.8	0.5
25 - 29 .....	557	343	214	0.8	0.9	0.6
30 - 34 .....	890	526	364	1.1	1.3	0.9
35 - 39 .....	1 230	759	471	1.8	2.1	1.4
40 - 44 .....	1 723	1 119	604	2.7	3.5	1.9
45 - 49 .....	3 872	2 444	1 428	4.3	5.4	3.1
50 - 54 .....	6 619	4 093	2 526	6.8	8.5	5.1
55 - 59 .....	10 810	6 661	4 149	11.3	14.4	8.4
60 - 64 .....	11 906	6 969	4 937	18.6	22.9	14.8
65 - 69 .....	15 639	9 064	6 575	28.7	35.3	22.9
70 + .....	112 429	58 870	53 559	93.0	108.7	80.2
Unknown - Inconnu .....	123	90	33	..	..	..
<b>Curaçao</b>						
2016 (C)						
Total .....	1 482	790	692	9.3	10.8	8.0
0 .....	20	11	9	♦11.0	♦11.9	♦10.1
1 - 4 .....	1	-	1	♦0.1	-	♦0.3
5 - 9 .....	-	-	-	-	-	-
10 - 14 .....	3	3	-	♦0.3	♦0.6	-
15 - 19 .....	3	2	1	♦0.3	♦0.4	♦0.2
20 - 24 .....	12	8	4	♦1.3	♦1.7	♦0.9
25 - 29 .....	8	7	1	♦0.9	♦1.7	♦0.2
30 - 34 .....	9	6	3	♦1.0	♦1.5	♦0.6
35 - 39 .....	7	7	-	♦0.8	♦1.8	-
40 - 44 .....	24	14	10	♦2.3	♦3.0	♦1.7
45 - 49 .....	36	22	14	3.1	♦4.2	♦2.2
50 - 54 .....	58	37	21	4.5	6.5	♦2.9
55 - 59 .....	85	61	24	7.0	11.7	♦3.5
60 - 64 .....	113	69	44	11.1	15.6	7.6
65 - 69 .....	152	86	66	17.2	22.0	13.4
70 - 74 .....	159	89	70	24.4	32.7	18.4
75 - 79 .....	200	108	92	43.9	57.3	34.4
80 - 84 .....	226	122	104	75.4	103.2	57.4
85 - 89 .....	178	83	95	113.8	149.0	94.4
90 - 94 .....	126	42	84	188.3	213.2	178.0

**19. Deaths by age and sex and age-specific death rates by sex: latest available year, 2012 - 2021**  
**Décès et taux de mortalité selon l'âge et le sexe : dernière année disponible, 2012 - 2021 (continued - suite)**

Continent, country or area, date, code <sup>a</sup> and age (in years)	Number - Nombre			Rate - Taux		
	Both sexes Les deux sexes	Male Masculin	Female Féminin	Both sexes Les deux sexes	Male Masculin	Female Féminin
AMERICA, NORTH - AMÉRIQUE DU NORD						
Curaçao						
2016 (C)						
95 - 99 .....	48	10	38	281.5	◆363.6	265.7
100 + .....	14	3	11	◆444.4	◆260.9	◆550.0
2021 (C)						
Total .....	1 687	...	...	11.1	...	...
0 .....	18	...	...	◆13.6	...	...
1 - 19 .....	7	...	...	◆0.2	...	...
20 - 24 .....	5	...	...	◆0.7	...	...
25 - 29 .....	14	...	...	◆1.7	...	...
30 - 34 .....	4	...	...	◆0.5	...	...
35 - 39 .....	9	...	...	◆1.0	...	...
40 - 44 .....	14	...	...	◆1.6	...	...
45 - 49 .....	25	...	...	◆2.4	...	...
50 - 54 .....	48	...	...	4.2	...	...
55 - 59 .....	90	...	...	7.2	...	...
60 - 64 .....	127	...	...	11.0	...	...
65 - 69 .....	148	...	...	15.4	...	...
70 - 74 .....	214	...	...	27.0	...	...
75 - 79 .....	241	...	...	43.8	...	...
80 - 84 .....	253	...	...	72.5	...	...
85 - 89 .....	231	...	...	118.9	...	...
90 - 94 .....	152	...	...	192.3	...	...
95 - 99 .....	64	...	...	256.0	...	...
100 + .....	23	...	...	◆541.2	...	...
Dominican Republic - République dominicaine						
2021 (U)						
Total .....	47 799	27 950	19 849	...	...	...
0 .....	585	336	249	...	...	...
1 - 4 .....	115	56	59	...	...	...
5 - 9 .....	87	55	32	...	...	...
10 - 14 .....	126	80	46	...	...	...
15 - 19 .....	452	339	113	...	...	...
20 - 24 .....	872	654	218	...	...	...
25 - 29 .....	1 012	723	289	...	...	...
30 - 34 .....	1 050	706	344	...	...	...
35 - 39 .....	1 141	729	412	...	...	...
40 - 44 .....	1 527	989	538	...	...	...
45 - 49 .....	1 982	1 282	700	...	...	...
50 - 54 .....	2 525	1 634	891	...	...	...
55 - 59 .....	3 327	2 176	1 151	...	...	...
60 - 64 .....	3 954	2 465	1 489	...	...	...
65 - 69 .....	4 499	2 757	1 742	...	...	...
70 - 74 .....	4 940	2 963	1 977	...	...	...
75 - 79 .....	4 927	2 792	2 135	...	...	...
80 - 84 .....	5 082	2 693	2 389	...	...	...
85 - 89 .....	4 487	2 198	2 289	...	...	...
90 - 94 .....	3 151	1 487	1 664	...	...	...
95 - 99 .....	1 693	681	1 012	...	...	...
100 + .....	-	-	-	...	...	...
Unknown - Inconnu .....	265	155	110	..	..	..
El Salvador						
2019 (C)						
Total .....	40 666	22 490	18 176	...	...	...
0 .....	683	355	328	...	...	...
1 - 4 .....	207	106	101	...	...	...
5 - 9 .....	147	74	73	...	...	...
10 - 14 .....	166	100	66	...	...	...
15 - 19 .....	643	491	152	...	...	...
20 - 24 .....	963	775	188	...	...	...
25 - 29 .....	1 054	843	211	...	...	...
30 - 34 .....	1 043	811	232	...	...	...
35 - 39 .....	1 247	959	288	...	...	...
40 - 44 .....	1 490	1 090	400	...	...	...
45 - 49 .....	1 701	1 150	551	...	...	...
50 - 54 .....	2 067	1 307	760	...	...	...
55 - 59 .....	2 400	1 378	1 022	...	...	...

**19. Deaths by age and sex and age-specific death rates by sex: latest available year, 2012 - 2021**  
**Décès et taux de mortalité selon l'âge et le sexe : dernière année disponible, 2012 - 2021 (continued - suite)**

Continent, country or area, date, code <sup>a</sup> and age (in years)	Number - Nombre			Rate - Taux		
	Both sexes Les deux sexes	Male Masculin	Female Féminin	Both sexes Les deux sexes	Male Masculin	Female Féminin
AMERICA, NORTH - AMÉRIQUE DU NORD						
El Salvador						
2019 (C)						
60 - 64 .....	2 748	1 512	1 236	...	...	...
65 - 69 .....	3 204	1 709	1 495	...	...	...
70 - 74 .....	3 695	1 939	1 756	...	...	...
75 - 79 .....	3 890	1 974	1 916	...	...	...
80 - 84 .....	4 365	2 104	2 261	...	...	...
85 + .....	8 953	3 813	5 140	...	...	...
Greenland - Groenland						
2019 (C)						
Total .....	548	321	227	9.7	10.8	8.5
0 .....	10	4	6	♦12.0	♦9.2	♦15.2
1 - 4 .....	2	2	-	♦0.6	♦1.2	-
5 - 9 .....	-	-	-	-	-	-
10 - 14 .....	1	1	-	♦0.3	♦0.5	-
15 - 19 .....	14	7	7	♦3.9	♦3.8	♦4.0
20 - 24 .....	14	10	4	♦3.4	♦4.7	♦1.9
25 - 29 .....	11	8	3	♦2.3	♦3.3	♦1.3
30 - 34 .....	12	9	3	♦2.7	♦4.0	♦1.4
35 - 39 .....	6	3	3	♦1.6	♦1.5	♦1.6
40 - 44 .....	5	4	1	♦1.7	♦2.4	♦0.7
45 - 49 .....	12	10	2	♦3.8	♦5.7	♦1.4
50 - 54 .....	32	20	12	6.5	♦7.5	♦5.3
55 - 59 .....	41	22	19	9.0	♦9.0	♦9.1
60 - 64 .....	58	32	26	17.4	17.1	♦17.9
65 - 69 .....	70	47	23	33.7	40.4	♦25.1
70 - 74 .....	64	39	25	48.8	51.0	♦45.8
75 - 79 .....	91	54	37	102.4	120.3	84.1
80 - 84 .....	50	29	21	137.7	♦182.4	♦102.9
85 - 89 .....	40	15	25	246.9	♦250.0	♦245.1
90 - 94 .....	15	5	10	♦416.7	♦454.5	♦400.0
95 + .....	-	-	-	-	-	-
Grenada - Grenade						
2014 (+C)						
Total .....	958	514	444	8.8	9.3	8.2
0 - 4 .....	35	23	12	4.1	♦5.2	♦2.9
0 .....	33	21	12	...	...	...
1 - 4 .....	2	2	-	...	...	...
5 - 9 .....	1	-	1	♦0.1	-	♦0.3
10 - 14 .....	5	3	2	♦0.7	♦0.8	♦0.5
15 - 19 .....	4	3	1	♦0.4	♦0.6	♦0.2
20 - 24 .....	14	8	6	♦1.4	♦1.6	♦1.2
25 - 29 .....	12	8	4	♦1.2	♦1.6	♦0.8
30 - 34 .....	16	10	6	♦2.0	♦2.4	♦1.5
35 - 39 .....	17	8	9	♦2.6	♦2.4	♦2.8
40 - 44 .....	19	11	8	♦3.0	♦3.3	♦2.7
45 - 49 .....	25	16	9	♦3.9	♦4.9	♦2.9
50 - 54 .....	58	39	19	8.7	11.4	♦5.9
55 - 59 .....	57	32	25	9.8	10.7	♦9.0
60 - 64 .....	64	43	21	15.1	19.8	♦10.2
65 - 69 .....	64	39	25	19.8	24.4	♦15.3
70 + .....	567	271	296	67.2	75.0	61.3
70 - 74 .....	85	50	35	...	...	...
75 - 79 .....	114	67	47	...	...	...
80 - 84 .....	127	59	68	...	...	...
85 - 89 .....	122	58	64	...	...	...
90 - 94 .....	71	22	49	...	...	...
95 - 99 .....	32	12	20	...	...	...
100 + .....	16	3	13	...	...	...
Guadeloupe <sup>16</sup>						
2020 (C)						
Total .....	3 912	2 034	1 878	9.5	10.8	8.4
0 - 4 .....	50	27	23	2.5	♦2.7	♦2.2
0 .....	44	24	20	10.5	♦11.2	♦9.8
5 - 9 .....	2	2	-	♦0.1	♦0.2	-
10 - 14 .....	1	1	-	-	♦0.1	-
15 - 19 .....	20	13	7	♦0.7	♦0.9	♦0.5

**19. Deaths by age and sex and age-specific death rates by sex: latest available year, 2012 - 2021**  
**Décès et taux de mortalité selon l'âge et le sexe : dernière année disponible, 2012 - 2021 (continued - suite)**

Continent, country or area, date, code <sup>a</sup> and age (in years)	Number - Nombre			Rate - Taux		
	Both sexes Les deux sexes	Male Masculin	Female Féminin	Both sexes Les deux sexes	Male Masculin	Female Féminin
AMERICA, NORTH - AMÉRIQUE DU NORD						
Guadeloupe <sup>16</sup>						
2020 (C)						
20 - 24 .....	26	19	7	♦1.3	♦1.9	♦0.7
25 - 29 .....	18	11	7	♦1.0	♦1.2	♦0.7
30 - 34 .....	16	11	5	♦0.8	♦1.3	♦0.4
35 - 39 .....	34	18	16	1.6	♦2.1	♦1.3
40 - 44 .....	55	33	22	2.4	3.5	♦1.6
45 - 49 .....	94	59	35	3.1	4.5	2.0
50 - 54 .....	145	78	67	4.5	5.5	3.7
55 - 59 .....	210	135	75	6.3	8.9	4.2
60 - 64 .....	263	182	81	9.0	13.2	5.2
65 - 69 .....	312	193	119	12.1	16.1	8.7
70 - 74 .....	385	215	170	18.3	22.4	14.8
75 - 79 .....	426	249	177	29.3	39.6	21.4
80 - 84 .....	505	258	247	46.9	59.6	38.4
85 - 89 .....	498	240	258	71.0	90.1	59.3
90 - 94 .....	462	181	281	128.6	158.6	114.6
95 - 99 .....	289	87	202	221.8	239.7	214.9
100 + .....	101	22	79	332.2	♦268.3	355.9
Guatemala						
2019 (C)						
Total .....	85 600	47 002	38 598	5.2	5.7	4.6
0 .....	7 310	4 066	3 244	19.2	20.9	17.5
1 - 4 .....	2 185	1 155	1 030	1.4	1.5	1.4
5 - 9 .....	658	332	326	0.4	0.4	0.4
10 - 14 .....	768	426	342	0.4	0.5	0.4
15 - 19 .....	2 148	1 443	705	1.2	1.6	0.8
20 - 24 .....	2 833	2 139	694	1.7	2.5	0.8
25 - 29 .....	2 691	1 982	709	1.8	2.7	0.9
30 - 34 .....	2 721	1 897	824	2.1	3.1	1.3
35 - 39 .....	2 976	1 986	990	2.9	4.0	1.8
40 - 44 .....	3 265	2 055	1 210	3.8	5.1	2.6
45 - 49 .....	3 454	2 089	1 365	4.9	6.5	3.6
50 - 54 .....	3 876	2 181	1 695	6.9	8.6	5.6
55 - 59 .....	4 906	2 563	2 343	10.9	12.6	9.4
60 - 64 .....	5 580	2 841	2 739	15.3	17.3	13.7
65 - 69 .....	6 349	3 228	3 121	22.0	24.6	19.8
70 - 74 .....	6 758	3 418	3 340	30.2	33.1	27.8
75 - 79 .....	6 909	3 524	3 385	43.5	47.6	40.0
80 - 84 .....	7 322	3 611	3 711	72.4	77.1	68.4
85 - 89 .....	6 640	3 134	3 506	119.1	124.0	115.1
90 - 94 .....	4 242	1 984	2 258	173.6	183.4	165.8
95 + .....	1 637	692	945	171.3	177.3	167.1
Unknown - Inconnu .....	372	256	116	..	..	..
Martinique <sup>16</sup>						
2020 (C)						
Total .....	3 586	1 859	1 727	10.0	11.3	8.8
0 .....	20	14	6	♦6.4	♦8.9	♦3.8
1 - 4 .....	3	-	3	♦0.2	-	♦0.5
5 - 9 .....	-	-	-	-	-	-
10 - 14 .....	2	-	2	♦0.1	-	♦0.2
15 - 19 .....	8	4	4	♦0.4	♦0.4	♦0.4
20 - 24 .....	13	9	4	♦0.8	♦1.1	♦0.5
25 - 29 .....	12	9	3	♦0.7	♦1.2	♦0.3
30 - 34 .....	25	19	6	♦1.4	♦2.6	♦0.6
35 - 39 .....	22	17	5	♦1.3	♦2.3	♦0.5
40 - 44 .....	44	21	23	2.4	♦2.7	♦2.2
45 - 49 .....	78	51	27	3.1	4.8	♦1.8
50 - 54 .....	113	64	49	3.7	4.7	2.9
55 - 59 .....	159	102	57	5.0	7.0	3.3
60 - 64 .....	183	118	65	6.5	9.0	4.3
65 - 69 .....	293	177	116	12.2	16.1	8.9
70 - 74 .....	315	196	119	16.4	22.0	11.5
75 - 79 .....	375	222	153	27.6	37.1	20.1
80 - 84 .....	521	283	238	45.1	59.5	35.0
85 - 89 .....	558	267	291	79.2	96.5	68.1
90 - 94 .....	472	194	278	139.9	184.1	119.8

**19. Deaths by age and sex and age-specific death rates by sex: latest available year, 2012 - 2021**  
**Décès et taux de mortalité selon l'âge et le sexe : dernière année disponible, 2012 - 2021 (continued - suite)**

Continent, country or area, date, code <sup>a</sup> and age (in years)	Number - Nombre			Rate - Taux		
	Both sexes Les deux sexes	Male Masculin	Female Féminin	Both sexes Les deux sexes	Male Masculin	Female Féminin
AMERICA, NORTH - AMÉRIQUE DU NORD						
Martinique <sup>16</sup>						
2020 (C)						
95 - 99 .....	270	73	197	212.9	240.9	204.1
100 + .....	100	19	81	369.0	♦655.2	334.7
Mexico - Mexique <sup>17</sup>						
2020 (+C)						
Total .....	1 073 330	628 839 <sup>11</sup>	444 366 <sup>11</sup>	8.4	10.1	6.8
0 .....	19 133	10 724 <sup>11</sup>	8 330 <sup>11</sup>	9.0	9.9	7.9
1 - 4 .....	3 858	2 180 <sup>11</sup>	1 678 <sup>11</sup>	0.4	0.5	0.4
5 - 9 .....	2 256	1 311 <sup>11</sup>	945 <sup>11</sup>	0.2	0.2	0.2
10 - 14 .....	3 097	1 807 <sup>11</sup>	1 290 <sup>11</sup>	0.3	0.3	0.2
15 - 19 .....	9 353	6 754 <sup>11</sup>	2 597 <sup>11</sup>	0.8	1.2	0.5
20 - 24 .....	15 549	11 871 <sup>11</sup>	3 676 <sup>11</sup>	1.4	2.2	0.7
25 - 29 .....	19 990	15 271 <sup>11</sup>	4 718 <sup>11</sup>	1.9	2.9	0.9
30 - 34 .....	22 328	16 567 <sup>11</sup>	5 759 <sup>11</sup>	2.3	3.4	1.1
35 - 39 .....	27 587	19 850 <sup>11</sup>	7 737 <sup>11</sup>	3.1	4.7	1.6
40 - 44 .....	37 260	25 722 <sup>11</sup>	11 538 <sup>11</sup>	4.5	6.6	2.6
45 - 49 .....	53 038	35 330 <sup>11</sup>	17 706 <sup>11</sup>	6.8	9.5	4.3
50 - 54 .....	67 218	43 429 <sup>11</sup>	23 787 <sup>11</sup>	9.8	13.2	6.6
55 - 59 .....	85 741	53 268 <sup>11</sup>	32 473 <sup>11</sup>	14.7	19.2	10.6
60 - 64 .....	102 571	62 009 <sup>11</sup>	40 558 <sup>11</sup>	21.8	28.0	16.3
65 - 69 .....	109 520	64 420 <sup>11</sup>	45 100 <sup>11</sup>	31.3	39.5	24.1
70 - 74 .....	111 854	64 418 <sup>11</sup>	47 436 <sup>11</sup>	44.7	56.2	34.9
75 - 79 .....	110 135	61 277 <sup>11</sup>	48 857 <sup>11</sup>	64.0	79.7	51.3
80 - 84 .....	105 607	55 533 <sup>11</sup>	50 072 <sup>11</sup>	97.2	118.2	81.2
85 - 89 .....	86 298	42 054 <sup>11</sup>	44 242 <sup>11</sup>	144.0	167.9	126.8
90 - 94 .....	53 301	23 588 <sup>11</sup>	29 712 <sup>11</sup>	205.0	225.0	191.6
95 - 99 .....	21 671	8 821 <sup>11</sup>	12 846 <sup>11</sup>	283.7	296.5	275.4
100 + .....	4 948	1 795 <sup>11</sup>	3 152 <sup>11</sup>	376.6	359.8	386.8
Unknown - Inconnu .....	1 017	840 <sup>11</sup>	157 <sup>11</sup>	..	..	..
Montserrat						
2020 (C)						
Total .....	39	20	19	...	...	...
0 .....	-	-	-	...	...	...
1 - 4 .....	-	-	-	...	...	...
5 - 9 .....	-	-	-	...	...	...
10 - 14 .....	1	1	-	...	...	...
15 - 19 .....	-	-	-	...	...	...
20 - 24 .....	-	-	-	...	...	...
25 - 29 .....	-	-	-	...	...	...
30 - 34 .....	1	1	-	...	...	...
35 - 39 .....	1	-	1	...	...	...
40 - 44 .....	-	-	-	...	...	...
45 - 49 .....	1	-	1	...	...	...
50 - 54 .....	1	-	1	...	...	...
55 - 59 .....	-	-	-	...	...	...
60 - 64 .....	3	1	2	...	...	...
65 - 69 .....	1	1	-	...	...	...
70 - 74 .....	4	3	1	...	...	...
75 - 79 .....	5	3	2	...	...	...
80 - 84 .....	8	4	4	...	...	...
85 - 89 .....	6	2	4	...	...	...
90 + .....	7	4	3	...	...	...
Nicaragua						
2020 (+U)						
Total .....	33 638	19 573 <sup>11</sup>	14 056 <sup>11</sup>	...	...	...
0 .....	1 566	886 <sup>11</sup>	671 <sup>11</sup>	...	...	...
1 - 4 .....	212	112 <sup>11</sup>	100 <sup>11</sup>	...	...	...
5 - 9 .....	103	61 <sup>11</sup>	42 <sup>11</sup>	...	...	...
10 - 14 .....	137	67 <sup>11</sup>	70 <sup>11</sup>	...	...	...
15 - 19 .....	311	193 <sup>11</sup>	118 <sup>11</sup>	...	...	...
20 - 24 .....	489	328 <sup>11</sup>	161 <sup>11</sup>	...	...	...
25 - 29 .....	646	460 <sup>11</sup>	186 <sup>11</sup>	...	...	...
30 - 34 .....	756	538 <sup>11</sup>	218 <sup>11</sup>	...	...	...
35 - 39 .....	1 037	745 <sup>11</sup>	292 <sup>11</sup>	...	...	...

**19. Deaths by age and sex and age-specific death rates by sex: latest available year, 2012 - 2021**  
**Décès et taux de mortalité selon l'âge et le sexe : dernière année disponible, 2012 - 2021 (continued - suite)**

Continent, country or area, date, code <sup>a</sup> and age (in years)	Number - Nombre			Rate - Taux		
	Both sexes Les deux sexes	Male Masculin	Female Féminin	Both sexes Les deux sexes	Male Masculin	Female Féminin
AMERICA, NORTH - AMÉRIQUE DU NORD						
Nicaragua						
2020 (+U)						
40 - 44 .....	1 096	737 <sup>11</sup>	359 <sup>11</sup>	...	...	...
45 - 49 .....	1 359	876 <sup>11</sup>	483 <sup>11</sup>	...	...	...
50 - 54 .....	1 733	1 046 <sup>11</sup>	687 <sup>11</sup>	...	...	...
55 - 59 .....	2 371	1 439 <sup>11</sup>	932 <sup>11</sup>	...	...	...
60 - 64 .....	3 091	1 872 <sup>11</sup>	1 219 <sup>11</sup>	...	...	...
65 - 69 .....	3 342	1 970 <sup>11</sup>	1 372 <sup>11</sup>	...	...	...
70 - 74 .....	3 438	1 959 <sup>11</sup>	1 479 <sup>11</sup>	...	...	...
75 - 79 .....	3 398	1 916 <sup>11</sup>	1 482 <sup>11</sup>	...	...	...
80 - 84 .....	3 293	1 800 <sup>11</sup>	1 493 <sup>11</sup>	...	...	...
85 - 89 .....	2 604	1 326 <sup>11</sup>	1 278 <sup>11</sup>	...	...	...
90 - 94 .....	1 691	815 <sup>11</sup>	876 <sup>11</sup>	...	...	...
95 - 99 .....	722	329 <sup>11</sup>	393 <sup>11</sup>	...	...	...
100 + .....	243	98 <sup>11</sup>	145 <sup>11</sup>	...	...	...
Panama						
2020 (C)						
Total .....	25 151	14 729	10 422	5.9	6.9	4.9
0 .....	782	408	374	10.5	10.8	10.3
1 - 4 .....	202	108	94	0.7	0.7	0.7
5 - 9 .....	98	57	41	0.3	0.3	0.2
10 - 14 .....	103	62	41	0.3	0.3	0.2
15 - 19 .....	239	163	76	0.7	0.9	0.4
20 - 24 .....	357	278	79	1.0	1.6	0.5
25 - 29 .....	405	283	122	1.2	1.7	0.8
30 - 34 .....	499	350	149	1.6	2.2	1.0
35 - 39 .....	553	361	192	1.8	2.4	1.3
40 - 44 .....	620	377	243	2.2	2.6	1.7
45 - 49 .....	804	540	264	3.0	4.0	2.0
50 - 54 .....	1 144	714	430	4.8	6.0	3.6
55 - 59 .....	1 453	888	565	7.2	8.9	5.5
60 - 64 .....	1 793	1 085	708	11.1	13.8	8.5
65 - 69 .....	2 139	1 309	830	17.3	22.1	12.9
70 - 74 .....	2 566	1 595	971	27.8	36.6	19.9
75 - 79 .....	2 794	1 712	1 082	41.9	55.6	30.2
80 - 84 .....	2 916	1 668	1 248	66.0	83.9	51.3
85 - 89 .....	2 577	1 360	1 217	100.3	121.6	83.8
90 - 94 .....	1 891	897	994	153.5	173.5	139.0
95 - 99 .....	870	372	498	197.5	208.4	190.1
100 + .....	281	92	189	320.0	264.4	356.6
Unknown - Inconnu .....	65	50	15	..	..	..
Puerto Rico - Porto Rico						
2020* (C)						
Total .....	31 679	17 246	14 433	...	...	...
0 .....	137	64	73	...	...	...
1 - 4 .....	21	15	6	...	...	...
5 - 9 .....	7	4	3	...	...	...
10 - 14 .....	13	7	6	...	...	...
15 - 19 .....	82	64	18	...	...	...
20 - 24 .....	215	168	47	...	...	...
25 - 29 .....	294	236	58	...	...	...
30 - 34 .....	298	234	64	...	...	...
35 - 39 .....	384	299	85	...	...	...
40 - 44 .....	520	374	146	...	...	...
45 - 49 .....	675	460	215	...	...	...
50 - 54 .....	1 020	683	337	...	...	...
55 - 59 .....	1 456	952	504	...	...	...
60 - 64 .....	1 993	1 257	736	...	...	...
65 - 69 .....	2 575	1 611	964	...	...	...
70 - 74 .....	3 613	2 136	1 477	...	...	...
75 - 79 .....	4 225	2 349	1 876	...	...	...
80 - 84 .....	4 389	2 310	2 079	...	...	...
85 - 89 .....	4 602	2 120	2 482	...	...	...
90 - 94 .....	3 190	1 252	1 938	...	...	...
95 - 99 .....	1 534	512	1 022	...	...	...
100 + .....	402	113	289	...	...	...
Unknown - Inconnu .....	34	26	8	..	..	..



**19. Deaths by age and sex and age-specific death rates by sex: latest available year, 2012 - 2021**  
**Décès et taux de mortalité selon l'âge et le sexe : dernière année disponible, 2012 - 2021 (continued - suite)**

Continent, country or area, date, code <sup>a</sup> and age (in years)	Number - Nombre			Rate - Taux		
	Both sexes Les deux sexes	Male Masculin	Female Féminin	Both sexes Les deux sexes	Male Masculin	Female Féminin
AMERICA, NORTH - AMÉRIQUE DU NORD						
Saint Barthélemy - Saint-Barthélemy						
2020 (C)						
Total .....	32	17	15	...	...	...
0 .....	-	-	-	...	...	...
1 - 4 .....	-	-	-	...	...	...
5 - 9 .....	-	-	-	...	...	...
10 - 14 .....	-	-	-	...	...	...
15 - 19 .....	-	-	-	...	...	...
20 - 24 .....	-	-	-	...	...	...
25 - 29 .....	-	-	-	...	...	...
30 - 34 .....	1	1	-	...	...	...
35 - 39 .....	-	-	-	...	...	...
40 - 44 .....	1	1	-	...	...	...
45 - 49 .....	1	1	-	...	...	...
50 - 54 .....	4	4	-	...	...	...
55 - 59 .....	2	2	-	...	...	...
60 - 64 .....	1	1	-	...	...	...
65 - 69 .....	2	1	1	...	...	...
70 - 74 .....	2	1	1	...	...	...
75 - 79 .....	1	1	-	...	...	...
80 - 84 .....	3	-	3	...	...	...
85 - 89 .....	10	3	7	...	...	...
90 - 94 .....	2	-	2	...	...	...
95 - 99 .....	2	1	1	...	...	...
100 + .....	-	-	-	...	...	...
Saint Lucia - Sainte-Lucie						
2016 (+C)						
Total .....	1 315	735	580	7.5	8.4	6.5
0 .....	53	22	31	...	...	...
1 - 4 .....	1	-	1	...	...	...
5 - 9 .....	6	3	3	♦0.5	♦0.5	♦0.5
10 - 14 .....	1	-	1	♦0.1	-	♦0.2
15 - 19 .....	8	4	4	♦0.6	♦0.6	♦0.6
20 - 24 .....	21	12	9	♦1.3	♦1.5	♦1.2
25 - 29 .....	22	17	5	♦1.5	♦2.3	♦0.7
30 - 34 .....	18	11	7	♦1.3	♦1.6	♦1.0
35 - 39 .....	28	21	7	♦2.1	♦3.1	♦1.1
40 - 44 .....	37	27	10	2.9	♦4.2	♦1.6
45 - 49 .....	59	35	24	4.7	5.6	♦3.8
50 - 54 .....	81	53	28	6.9	9.1	♦4.8
55 - 59 .....	98	63	35	10.0	12.9	7.1
60 - 64 .....	93	60	33	13.0	17.3	9.0
65 - 69 .....	116	80	36	21.3	30.7	12.7
70 - 74 .....	122	71	51	29.7	38.1	22.7
75 - 79 .....	141	83	58	47.3	64.0	34.4
80 + .....	408	171	237	119.3	145.7	105.5
80 - 84 .....	131	70	61	...	...	...
85 + .....	277	101	176	...	...	...
Unknown - Inconnu .....	2	2	-	..	..	..
Saint Pierre and Miquelon - Saint Pierre-et-Miquelon						
2020 (C)						
Total .....	51	30	21	...	...	...
0 .....	1	-	1	...	...	...
1 - 4 .....	-	-	-	...	...	...
5 - 9 .....	-	-	-	...	...	...
10 - 14 .....	-	-	-	...	...	...
15 - 19 .....	-	-	-	...	...	...
20 - 24 .....	1	1	-	...	...	...
25 - 29 .....	1	1	-	...	...	...
30 - 34 .....	1	1	-	...	...	...
35 - 39 .....	2	2	-	...	...	...
40 - 44 .....	1	1	-	...	...	...
45 - 49 .....	1	1	-	...	...	...
50 - 54 .....	-	-	-	...	...	...
55 - 59 .....	4	1	3	...	...	...
60 - 64 .....	2	-	2	...	...	...
65 - 69 .....	3	3	-	...	...	...

**19. Deaths by age and sex and age-specific death rates by sex: latest available year, 2012 - 2021**  
**Décès et taux de mortalité selon l'âge et le sexe : dernière année disponible, 2012 - 2021 (continued - suite)**

Continent, country or area, date, code <sup>a</sup> and age (in years)	Number - Nombre			Rate - Taux		
	Both sexes Les deux sexes	Male Masculin	Female Féminin	Both sexes Les deux sexes	Male Masculin	Female Féminin
AMERICA, NORTH - AMÉRIQUE DU NORD						
Saint Pierre and Miquelon - Saint Pierre-et-Miquelon						
2020 (C)						
70 - 74 .....	2	2	-	...	...	...
75 - 79 .....	4	1	3	...	...	...
80 - 84 .....	6	4	2	...	...	...
85 - 89 .....	10	5	5	...	...	...
90 - 94 .....	7	6	1	...	...	...
95 - 99 .....	4	1	3	...	...	...
100 + .....	1	-	1	...	...	...
Saint Vincent and the Grenadines - Saint-Vincent-et-les Grenadines <sup>18</sup>						
2019* (C)						
Total .....	1 023	576	447	9.2	10.2	8.3
0 .....	16	11	5	♦10.1	♦13.8	♦6.4
1 - 4 .....	2	-	2	♦0.3	-	♦0.6
5 - 9 .....	5	3	2	♦0.6	♦0.7	♦0.5
10 - 14 .....	2	-	2	♦0.2	-	♦0.4
15 - 19 .....	11	8	3	♦1.1	♦1.6	♦0.6
20 - 24 .....	11	8	3	♦1.3	♦1.8	♦0.7
25 - 29 .....	11	7	4	♦1.3	♦1.6	♦1.0
30 - 34 .....	14	10	4	♦1.8	♦2.5	♦1.0
35 - 39 .....	25	15	10	♦3.3	♦3.8	♦2.7
40 - 44 .....	33	21	12	4.6	♦5.5	♦3.5
45 - 49 .....	34	19	15	4.5	♦4.8	♦4.1
50 - 54 .....	55	35	20	8.3	10.0	♦6.4
55 - 59 .....	75	44	31	14.7	16.3	12.9
60 - 64 .....	93	60	33	24.0	29.8	17.8
65 - 69 .....	90	66	24	31.3	44.4	♦17.3
70 - 74 .....	107	69	38	41.7	52.7	30.2
75 - 79 .....	111	57	54	55.4	58.0	53.0
80 - 84 .....	118	59	59	80.8	87.1	75.3
85 + .....	210	84	126	174.2	171.3	176.2
Saint-Martin (French part) - Saint-Martin (partie française)						
2020 (C)						
Total .....	142	76	66	4.3	4.8	3.9
0 .....	1	-	1	♦2.9	-	♦5.9
1 - 4 .....	3	2	1	♦2.1	♦2.7	♦1.4
5 - 9 .....	-	-	-	-	-	-
10 - 14 .....	-	-	-	-	-	-
15 - 19 .....	4	4	-	♦2.0	♦3.8	-
20 - 24 .....	3	3	-	♦1.6	♦3.2	-
25 - 29 .....	1	1	-	♦0.5	♦1.1	-
30 - 34 .....	2	2	-	♦1.0	♦2.1	-
35 - 39 .....	5	2	3	♦2.4	♦2.0	♦2.8
40 - 44 .....	3	2	1	♦1.5	♦2.0	♦1.0
45 - 49 .....	5	2	3	♦2.3	♦1.8	♦2.7
50 - 54 .....	10	7	3	♦4.6	♦6.5	♦2.7
55 - 59 .....	11	6	5	♦5.1	♦5.8	♦4.5
60 - 64 .....	16	12	4	♦7.9	♦12.5	♦3.8
65 - 69 .....	8	5	3	♦4.2	♦5.5	♦2.9
70 - 74 .....	17	8	9	♦9.9	♦10.1	♦9.8
75 - 79 .....	10	3	7	♦9.2	♦6.2	♦11.6
80 - 84 .....	16	6	10	♦17.4	♦16.0	♦18.3
85 - 89 .....	11	5	6	♦16.3	♦20.9	♦13.7
90 - 94 .....	6	4	2	♦18.1	♦42.6	♦8.4
95 - 99 .....	8	2	6	♦78.4	♦87.0	♦75.9
100 + .....	2	-	2	♦250.0	-	♦285.7
Trinidad and Tobago - Trinité-et-Tobago						
2018 (C)						
Total .....	11 564	6 633 <sup>11</sup>	4 925 <sup>11</sup>	8.5	9.7	7.3
0 .....	172	94 <sup>11</sup>	75 <sup>11</sup>	...	...	...
1 - 4 .....	12	4	8	...	...	...
5 - 9 .....	24	15	9	♦0.3	♦0.3	♦0.2
10 - 14 .....	26	16	10	♦0.3	♦0.3	♦0.2
15 - 19 .....	70	54	16	0.7	1.1	♦0.3
20 - 24 .....	156	128	28	1.3	2.2	♦0.5

**19. Deaths by age and sex and age-specific death rates by sex: latest available year, 2012 - 2021**  
**Décès et taux de mortalité selon l'âge et le sexe : dernière année disponible, 2012 - 2021 (continued - suite)**

Continent, country or area, date, code <sup>a</sup> and age (in years)	Number - Nombre			Rate - Taux		
	Both sexes Les deux sexes	Male Masculin	Female Féminin	Both sexes Les deux sexes	Male Masculin	Female Féminin
AMERICA, NORTH - AMÉRIQUE DU NORD						
Trinidad and Tobago - Trinité-et-Tobago						
2018 (C)						
25 - 29 .....	245	190	55	1.9	3.0	0.9
30 - 34 .....	264	195	69	2.4	3.5	1.3
35 - 39 .....	331	226	105	3.5	4.7	2.2
40 - 44 .....	332	200	132	3.8	4.5	3.0
45 - 49 .....	405	246	159	4.1	4.9	3.3
50 - 54 .....	620	369 <sup>11</sup>	250 <sup>11</sup>	6.9	8.2	5.7
55 - 59 .....	867	542	325	11.6	14.4	8.7
60 - 64 .....	1 147	718	429	19.1	23.7	14.5
65 - 69 .....	1 183	725	458	25.9	32.8	19.4
70 - 74 .....	1 379	810	569	44.5	55.7	34.6
75 - 79 .....	1 268	691	577	59.7	72.7	49.2
80 + .....	3 041	1 397	1 644	127.2	145.5	115.0
80 - 84 .....	1 235	638	597	...	...	...
85 + .....	1 806	759	1 047	...	...	...
Unknown - Inconnu .....	22	13 <sup>11</sup>	7 <sup>11</sup>	..	..	..
Turks and Caicos Islands - Îles Turques et Caïques <sup>19</sup>						
2020* (C)						
Total .....	132	79	53	...	...	...
0 .....	3	1	2	...	...	...
1 - 4 .....	-	-	-	...	...	...
5 - 9 .....	1	-	1	...	...	...
10 - 14 .....	1	-	1	...	...	...
15 - 19 .....	1	-	1	...	...	...
20 - 24 .....	8	6	2	...	...	...
25 - 29 .....	4	3	1	...	...	...
30 - 34 .....	4	3	1	...	...	...
35 - 39 .....	7	6	1	...	...	...
40 - 44 .....	7	3	4	...	...	...
45 - 49 .....	11	6	5	...	...	...
50 - 54 .....	13	9	4	...	...	...
55 - 59 .....	10	5	5	...	...	...
60 - 64 .....	4	3	1	...	...	...
65 - 69 .....	12	8	4	...	...	...
70 - 74 .....	7	6	1	...	...	...
75 - 79 .....	8	5	3	...	...	...
80 - 84 .....	7	5	2	...	...	...
85 + .....	22	8	14	...	...	...
Unknown - Inconnu .....	2	2	-	..	..	..
United States of America - États-Unis d'Amérique						
2019 (C)						
Total .....	2 854 838	1 473 823	1 381 015	...	...	...
0 .....	20 921	11 674	9 247	...	...	...
1 - 4 .....	3 676	2 041	1 635	...	...	...
5 - 9 .....	2 333	1 290	1 043	...	...	...
10 - 14 .....	3 164	1 896	1 268	...	...	...
15 - 19 .....	10 258	7 361	2 897	...	...	...
20 - 24 .....	19 513	14 387	5 126	...	...	...
25 - 29 .....	26 969	19 442	7 527	...	...	...
30 - 34 .....	32 209	21 909	10 300	...	...	...
35 - 39 .....	38 638	25 241	13 397	...	...	...
40 - 44 .....	44 348	28 195	16 153	...	...	...
45 - 49 .....	63 739	39 358	24 381	...	...	...
50 - 54 .....	96 654	59 489	37 165	...	...	...
55 - 59 .....	158 453	97 055	61 398	...	...	...
60 - 64 .....	216 484	130 870	85 614	...	...	...
65 - 69 .....	254 412	150 938	103 474	...	...	...
70 - 74 .....	301 147	169 309	131 838	...	...	...
75 - 79 .....	329 493	176 496	152 997	...	...	...
80 - 84 .....	358 534	178 604	179 930	...	...	...
85 - 89 .....	378 916	169 880	209 036	...	...	...
90 - 94 .....	317 483	119 275	198 208	...	...	...
95 - 99 .....	146 616	43 054	103 562	...	...	...
100 + .....	30 731	5 956	24 775	...	...	...
Unknown - Inconnu .....	147	103	44	..	..	..

**19. Deaths by age and sex and age-specific death rates by sex: latest available year, 2012 - 2021**  
**Décès et taux de mortalité selon l'âge et le sexe : dernière année disponible, 2012 - 2021 (continued - suite)**

Continent, country or area, date, code <sup>a</sup> and age (in years)	Number - Nombre			Rate - Taux		
	Both sexes Les deux sexes	Male Masculin	Female Féminin	Both sexes Les deux sexes	Male Masculin	Female Féminin
<b>AMERICA, SOUTH - AMÉRIQUE DU SUD</b>						
<b>Argentina - Argentine</b>						
2019 (C)						
Total .....	341 728	174 243 <sup>11</sup>	166 285 <sup>11</sup>	7.6	7.9	7.3
0 .....	5 745	3 249 <sup>11</sup>	2 489 <sup>11</sup>	7.8	8.5	6.9
1 - 4 .....	1 152	636 <sup>11</sup>	510 <sup>11</sup>	0.4	0.4	0.4
5 - 9 .....	586	329 <sup>11</sup>	253 <sup>11</sup>	0.2	0.2	0.1
10 - 14 .....	812	451 <sup>11</sup>	361 <sup>11</sup>	0.2	0.2	0.2
15 - 19 .....	2 202	1 534 <sup>11</sup>	663 <sup>11</sup>	0.6	0.9	0.4
20 - 24 .....	3 299	2 482 <sup>11</sup>	809 <sup>11</sup>	0.9	1.4	0.5
25 - 29 .....	3 372	2 362 <sup>11</sup>	1 000 <sup>11</sup>	1.0	1.3	0.6
30 - 34 .....	3 560	2 296 <sup>11</sup>	1 254 <sup>11</sup>	1.1	1.4	0.8
35 - 39 .....	4 396	2 678 <sup>11</sup>	1 707 <sup>11</sup>	1.4	1.7	1.1
40 - 44 .....	5 886	3 450 <sup>11</sup>	2 424 <sup>11</sup>	1.9	2.3	1.6
45 - 49 .....	7 642	4 570 <sup>11</sup>	3 051 <sup>11</sup>	3.0	3.6	2.3
50 - 54 .....	10 633	6 482 <sup>11</sup>	4 115 <sup>11</sup>	4.7	6.0	3.6
55 - 59 .....	16 284	10 008 <sup>11</sup>	6 230 <sup>11</sup>	7.8	10.0	5.7
60 - 64 .....	23 534	14 554 <sup>11</sup>	8 888 <sup>11</sup>	12.5	16.5	8.9
65 - 69 .....	31 853	19 620 <sup>11</sup>	12 121 <sup>11</sup>	19.5	26.3	13.7
70 - 74 .....	38 618	22 593 <sup>11</sup>	15 874 <sup>11</sup>	29.4	39.4	21.5
75 - 79 .....	42 494	23 005 <sup>11</sup>	19 344 <sup>11</sup>	45.0	59.6	34.6
80 - 84 .....	46 113	21 720 <sup>11</sup>	24 239 <sup>11</sup>	73.5	94.2	61.0
85 + .....	91 537	31 089 <sup>11</sup>	60 127 <sup>11</sup>	155.6	177.7	145.4
Unknown - Inconnu .....	2 010	1 135 <sup>11</sup>	826 <sup>11</sup>	..	..	..
<b>Bolivia (Plurinational State of) - Bolivie (État plurinational de)</b>						
2019* (+U)						
Total .....	49 968	27 146	22 822	...	...	...
0 - 4 .....	2 982	1 618	1 364	...	...	...
5 - 9 .....	326	183	143	...	...	...
10 - 14 .....	341	206	135	...	...	...
15 - 19 .....	743	463	280	...	...	...
20 - 24 .....	1 161	766	395	...	...	...
25 - 29 .....	1 244	828	416	...	...	...
30 - 34 .....	1 363	907	456	...	...	...
35 - 39 .....	1 518	965	553	...	...	...
40 - 44 .....	1 788	1 112	676	...	...	...
45 - 49 .....	2 045	1 240	805	...	...	...
50 - 54 .....	2 542	1 450	1 092	...	...	...
55 - 59 .....	3 068	1 720	1 348	...	...	...
60 - 64 .....	4 007	2 198	1 809	...	...	...
65 - 69 .....	4 413	2 448	1 965	...	...	...
70 - 74 .....	5 163	2 727	2 436	...	...	...
75 - 79 .....	5 506	2 915	2 591	...	...	...
80 - 84 .....	5 190	2 588	2 602	...	...	...
85 - 89 .....	5 707	2 454	3 253	...	...	...
90 + .....	861	358	503	...	...	...
<b>Brazil - Brésil</b>						
2020 (C)						
Total .....	1 513 575	849 343 <sup>11</sup>	663 805 <sup>11</sup>	...	...	...
0 .....	25 988	14 263 <sup>11</sup>	11 617 <sup>11</sup>	...	...	...
1 - 4 .....	4 276	2 328 <sup>11</sup>	1 947 <sup>11</sup>	...	...	...
5 - 9 .....	2 452	1 420 <sup>11</sup>	1 032 <sup>11</sup>	...	...	...
10 - 14 .....	3 673	2 176 <sup>11</sup>	1 496 <sup>11</sup>	...	...	...
15 - 19 .....	15 505	12 215 <sup>11</sup>	3 290 <sup>11</sup>	...	...	...
20 - 24 .....	25 278	20 405 <sup>11</sup>	4 872 <sup>11</sup>	...	...	...
25 - 29 .....	24 918	19 185 <sup>11</sup>	5 733 <sup>11</sup>	...	...	...
30 - 34 .....	28 693	20 731 <sup>11</sup>	7 960 <sup>11</sup>	...	...	...
35 - 39 .....	36 948	25 084 <sup>11</sup>	11 861 <sup>11</sup>	...	...	...
40 - 44 .....	45 996	29 938 <sup>11</sup>	16 054 <sup>11</sup>	...	...	...
45 - 49 .....	57 336	36 597 <sup>11</sup>	20 731 <sup>11</sup>	...	...	...
50 - 54 .....	77 296	49 260 <sup>11</sup>	28 028 <sup>11</sup>	...	...	...
55 - 59 .....	102 788	64 295 <sup>11</sup>	38 486 <sup>11</sup>	...	...	...
60 - 64 .....	129 513	78 720 <sup>11</sup>	50 783 <sup>11</sup>	...	...	...
65 - 69 .....	151 282	90 156 <sup>11</sup>	61 114 <sup>11</sup>	...	...	...
70 - 74 .....	163 121	93 047 <sup>11</sup>	70 066 <sup>11</sup>	...	...	...

**19. Deaths by age and sex and age-specific death rates by sex: latest available year, 2012 - 2021**  
**Décès et taux de mortalité selon l'âge et le sexe : dernière année disponible, 2012 - 2021 (continued - suite)**

Continent, country or area, date, code <sup>a</sup> and age (in years)	Number - Nombre			Rate - Taux		
	Both sexes Les deux sexes	Male Masculin	Female Féminin	Both sexes Les deux sexes	Male Masculin	Female Féminin
AMERICA, SOUTH - AMÉRIQUE DU SUD						
Brazil - Brésil						
2020 (C)						
75 - 79 .....	164 664	89 136 <sup>11</sup>	75 510 <sup>11</sup>	...	...	...
80 - 84 .....	170 048	84 112 <sup>11</sup>	85 924 <sup>11</sup>	...	...	...
85 - 89 .....	139 343	61 683 <sup>11</sup>	77 649 <sup>11</sup>	...	...	...
90 - 94 .....	93 882	36 294 <sup>11</sup>	57 582 <sup>11</sup>	...	...	...
95 - 99 .....	36 357	12 643 <sup>11</sup>	23 711 <sup>11</sup>	...	...	...
100 + .....	10 944	3 360 <sup>11</sup>	7 574 <sup>11</sup>	...	...	...
Unknown - Inconnu .....	3 274	2 295 <sup>11</sup>	785 <sup>11</sup>	..	..	..
Chile - Chili						
2019 (C)						
Total .....	109 658	57 632 <sup>11</sup>	52 010 <sup>11</sup>	5.7	6.1	5.4
0 .....	1 371	762 <sup>11</sup>	594 <sup>11</sup>	6.0	6.5	5.3
1 - 4 .....	257	150 <sup>11</sup>	107 <sup>11</sup>	0.3	0.3	0.2
5 - 9 .....	172	98 <sup>11</sup>	74 <sup>11</sup>	0.1	0.2	0.1
10 - 14 .....	184	106 <sup>11</sup>	78 <sup>11</sup>	0.1	0.2	0.1
15 - 19 .....	545	383 <sup>11</sup>	162 <sup>11</sup>	0.4	0.6	0.3
20 - 24 .....	870	635 <sup>11</sup>	235 <sup>11</sup>	0.6	0.9	0.3
25 - 29 .....	1 157	880 <sup>11</sup>	277 <sup>11</sup>	0.7	1.1	0.3
30 - 34 .....	1 253	913 <sup>11</sup>	340 <sup>11</sup>	0.8	1.2	0.5
35 - 39 .....	1 503	1 012 <sup>11</sup>	491 <sup>11</sup>	1.1	1.4	0.7
40 - 44 .....	1 847	1 205 <sup>11</sup>	642 <sup>11</sup>	1.4	1.8	1.0
45 - 49 .....	2 762	1 805 <sup>11</sup>	957 <sup>11</sup>	2.2	2.9	1.5
50 - 54 .....	4 130	2 647 <sup>11</sup>	1 483 <sup>11</sup>	3.4	4.4	2.4
55 - 59 .....	5 900	3 659 <sup>11</sup>	2 241 <sup>11</sup>	5.3	6.8	3.9
60 - 64 .....	7 759	4 782 <sup>11</sup>	2 977 <sup>11</sup>	8.0	10.4	5.9
65 - 69 .....	9 356	5 549 <sup>11</sup>	3 807 <sup>11</sup>	12.0	15.3	9.1
70 - 74 .....	11 656	6 754 <sup>11</sup>	4 902 <sup>11</sup>	20.9	26.9	16.0
75 - 79 .....	13 579	7 418 <sup>11</sup>	6 161 <sup>11</sup>	34.1	43.9	26.9
80 - 84 .....	14 258	7 107 <sup>11</sup>	7 151 <sup>11</sup>	53.7	68.9	44.1
85 - 89 .....	14 927	6 371 <sup>11</sup>	8 556 <sup>11</sup>	91.7	112.6	80.6
90 - 94 .....	10 895	3 993 <sup>11</sup>	6 902 <sup>11</sup>	145.7	174.1	133.1
95 - 99 .....	4 261	1 185 <sup>11</sup>	3 076 <sup>11</sup>	218.6	239.4	211.5
100 + .....	1 014	217 <sup>11</sup>	797 <sup>11</sup>	248.5	278.6	241.4
Unknown - Inconnu .....	2	1 <sup>11</sup>	.. <sup>11</sup>	..	..	..
Colombia - Colombie						
2020 (U)						
Total .....	300 853	171 481 <sup>11</sup>	129 288 <sup>11</sup>	...	...	...
0 .....	6 367	3 590 <sup>11</sup>	2 773 <sup>11</sup>	...	...	...
1 - 4 .....	1 256	722 <sup>11</sup>	532 <sup>11</sup>	...	...	...
5 - 9 .....	747	428 <sup>11</sup>	318 <sup>11</sup>	...	...	...
10 - 14 .....	1 114	686 <sup>11</sup>	428 <sup>11</sup>	...	...	...
15 - 19 .....	3 435	2 573 <sup>11</sup>	857 <sup>11</sup>	...	...	...
20 - 24 .....	5 761	4 596 <sup>11</sup>	1 163 <sup>11</sup>	...	...	...
25 - 29 .....	6 175	4 781 <sup>11</sup>	1 392 <sup>11</sup>	...	...	...
30 - 34 .....	5 987	4 417 <sup>11</sup>	1 569 <sup>11</sup>	...	...	...
35 - 39 .....	6 570	4 436 <sup>11</sup>	2 133 <sup>11</sup>	...	...	...
40 - 44 .....	7 230	4 624 <sup>11</sup>	2 600 <sup>11</sup>	...	...	...
45 - 49 .....	8 700	5 299 <sup>11</sup>	3 400 <sup>11</sup>	...	...	...
50 - 54 .....	12 371	7 398 <sup>11</sup>	4 968 <sup>11</sup>	...	...	...
55 - 59 .....	17 186	10 351 <sup>11</sup>	6 834 <sup>11</sup>	...	...	...
60 - 64 .....	22 845	13 769 <sup>11</sup>	9 068 <sup>11</sup>	...	...	...
65 - 69 .....	27 255	16 304 <sup>11</sup>	10 948 <sup>11</sup>	...	...	...
70 - 74 .....	30 964	18 414 <sup>11</sup>	12 547 <sup>11</sup>	...	...	...
75 - 79 .....	33 469	19 221 <sup>11</sup>	14 246 <sup>11</sup>	...	...	...
80 - 84 .....	37 659	20 104 <sup>11</sup>	17 550 <sup>11</sup>	...	...	...
85 - 89 .....	33 109	16 038 <sup>11</sup>	17 070 <sup>11</sup>	...	...	...
90 - 94 .....	22 202	9 693 <sup>11</sup>	12 507 <sup>11</sup>	...	...	...
95 - 99 .....	8 404	3 300 <sup>11</sup>	5 087 <sup>11</sup>	...	...	...
100 + .....	2 022	724 <sup>11</sup>	1 296 <sup>11</sup>	...	...	...
Unknown - Inconnu .....	25	13 <sup>11</sup>	2 <sup>11</sup>	..	..	..

**19. Deaths by age and sex and age-specific death rates by sex: latest available year, 2012 - 2021**  
**Décès et taux de mortalité selon l'âge et le sexe : dernière année disponible, 2012 - 2021 (continued - suite)**

Continent, country or area, date, code <sup>a</sup> and age (in years)	Number - Nombre			Rate - Taux		
	Both sexes Les deux sexes	Male Masculin	Female Féminin	Both sexes Les deux sexes	Male Masculin	Female Féminin
<b>AMERICA, SOUTH - AMÉRIQUE DU SUD</b>						
<b>Ecuador - Équateur<sup>20</sup></b>						
2020* (U)						
Total .....	115 516	68 012	47 504	...	...	...
0 .....	2 554	1 435	1 119	...	...	...
1 - 4 .....	600	329	271	...	...	...
5 - 9 .....	382	217	165	...	...	...
10 - 14 .....	436	251	185	...	...	...
15 - 19 .....	993	657	336	...	...	...
20 - 24 .....	1 677	1 265	412	...	...	...
25 - 29 .....	1 846	1 369	477	...	...	...
30 - 34 .....	2 047	1 478	569	...	...	...
35 - 39 .....	2 394	1 606	788	...	...	...
40 - 44 .....	3 000	1 983	1 017	...	...	...
45 - 49 .....	3 747	2 372	1 375	...	...	...
50 - 54 .....	5 076	3 250	1 826	...	...	...
55 - 59 .....	7 353	4 686	2 667	...	...	...
60 - 64 .....	9 660	6 094	3 566	...	...	...
65 - 69 .....	11 406	7 012	4 394	...	...	...
70 - 74 .....	12 098	7 324	4 774	...	...	...
75 - 79 .....	12 481	7 389	5 092	...	...	...
80 - 84 .....	12 684	7 142	5 542	...	...	...
85 - 89 .....	11 971	6 271	5 700	...	...	...
90 - 94 .....	8 270	3 933	4 337	...	...	...
95 - 99 .....	3 833	1 578	2 255	...	...	...
100 + .....	1 000	364	636	...	...	...
Unknown - Inconnu .....	8	7	1	..	..	..
<b>French Guiana - Guyane française<sup>16</sup></b>						
2020 (C)						
Total .....	990	591	399	3.4	4.3	2.7
0 .....	55	34	21	8.1	9.8	6.3
1 - 4 .....	19	11	8	0.8	0.9	0.6
5 - 9 .....	7	5	2	0.2	0.3	0.1
10 - 14 .....	7	4	3	0.2	0.3	0.2
15 - 19 .....	16	12	4	0.6	0.9	0.3
20 - 24 .....	22	14	8	1.1	1.5	0.8
25 - 29 .....	22	13	9	1.1	1.5	0.8
30 - 34 .....	28	20	8	1.4	2.2	0.7
35 - 39 .....	27	17	10	1.3	1.8	0.9
40 - 44 .....	32	17	15	1.8	2.0	1.6
45 - 49 .....	38	22	16	2.3	2.7	1.9
50 - 54 .....	57	37	20	4.1	5.3	2.8
55 - 59 .....	69	43	26	5.7	7.2	4.2
60 - 64 .....	88	65	23	9.1	13.7	4.6
65 - 69 .....	82	56	26	11.8	16.2	7.4
70 - 74 .....	87	48	39	18.8	21.0	16.6
75 - 79 .....	99	57	42	35.5	44.3	27.9
80 - 84 .....	90	44	46	53.6	61.2	48.0
85 - 89 .....	73	45	28	75.2	112.8	49.0
90 - 94 .....	49	22	27	131.7	211.5	100.7
95 - 99 .....	20	5	15	107.0	108.7	106.4
100 + .....	3	-	3	76.9	-	85.7
<b>Paraguay</b>						
2019 (+U)						
Total .....	30 512	17 653 <sup>11</sup>	12 796 <sup>11</sup>	...	...	...
0 .....	437	256 <sup>11</sup>	180 <sup>11</sup>	...	...	...
1 - 4 .....	198	111 <sup>11</sup>	86 <sup>11</sup>	...	...	...
5 - 9 .....	115	60 <sup>11</sup>	54 <sup>11</sup>	...	...	...
10 - 14 .....	149	94 <sup>11</sup>	54 <sup>11</sup>	...	...	...
15 - 19 .....	457	325 <sup>11</sup>	129 <sup>11</sup>	...	...	...
20 - 24 .....	664	498 <sup>11</sup>	165 <sup>11</sup>	...	...	...
25 - 29 .....	601	419 <sup>11</sup>	181 <sup>11</sup>	...	...	...
30 - 34 .....	569	391 <sup>11</sup>	177 <sup>11</sup>	...	...	...
35 - 39 .....	733	481 <sup>11</sup>	251 <sup>11</sup>	...	...	...
40 - 44 .....	838	553 <sup>11</sup>	282 <sup>11</sup>	...	...	...
45 - 49 .....	1 044	647 <sup>11</sup>	393 <sup>11</sup>	...	...	...
50 - 54 .....	1 464	942 <sup>11</sup>	520 <sup>11</sup>	...	...	...

**19. Deaths by age and sex and age-specific death rates by sex: latest available year, 2012 - 2021**  
**Décès et taux de mortalité selon l'âge et le sexe : dernière année disponible, 2012 - 2021 (continued - suite)**

Continent, country or area, date, code <sup>a</sup> and age (in years)	Number - Nombre			Rate - Taux		
	Both sexes Les deux sexes	Male Masculin	Female Féminin	Both sexes Les deux sexes	Male Masculin	Female Féminin
<b>AMERICA, SOUTH - AMÉRIQUE DU SUD</b>						
<b>Paraguay</b>						
2019 (+U)						
55 - 59 .....	1 930	1 209 <sup>11</sup>	717 <sup>11</sup>	...	...	...
60 - 64 .....	2 545	1 627 <sup>11</sup>	911 <sup>11</sup>	...	...	...
65 - 69 .....	2 790	1 750 <sup>11</sup>	1 034 <sup>11</sup>	...	...	...
70 - 74 .....	3 084	1 860 <sup>11</sup>	1 216 <sup>11</sup>	...	...	...
75 - 79 .....	3 325	1 939 <sup>11</sup>	1 381 <sup>11</sup>	...	...	...
80 - 84 .....	3 249	1 678 <sup>11</sup>	1 569 <sup>11</sup>	...	...	...
85 + .....	6 213	2 743 <sup>11</sup>	3 460 <sup>11</sup>	...	...	...
Unknown - Inconnu .....	107	70 <sup>11</sup>	36 <sup>11</sup>	..	..	..
<b>Peru - Pérou<sup>21</sup></b>						
2021* (+U)						
Total .....	248 371	141 387 <sup>11</sup>	106 978 <sup>11</sup>	...	...	...
0 .....	4 508	2 526	1 982	...	...	...
1 - 4 .....	1 145	642	503	...	...	...
5 - 9 .....	760	416	344	...	...	...
10 - 14 .....	949	495	454	...	...	...
15 - 19 .....	1 695	998	697	...	...	...
20 - 24 .....	2 550	1 727	823	...	...	...
25 - 29 .....	3 321	2 268	1 053	...	...	...
30 - 34 .....	4 182	2 803	1 379	...	...	...
35 - 39 .....	5 570	3 628	1 942	...	...	...
40 - 44 .....	7 740	4 969	2 771	...	...	...
45 - 49 .....	10 551	6 753	3 798	...	...	...
50 - 54 .....	13 866	8 619	5 247	...	...	...
55 - 59 .....	18 135	11 155	6 980	...	...	...
60 - 64 .....	21 878	12 957	8 921	...	...	...
65 - 69 .....	24 732	14 539	10 193	...	...	...
70 - 74 .....	26 210	15 181	11 029	...	...	...
75 - 79 .....	26 958	15 405	11 553	...	...	...
80 - 84 .....	26 791	14 540	12 251	...	...	...
85 - 89 .....	23 804	11 994	11 810	...	...	...
90 - 94 .....	15 791	7 084	8 707	...	...	...
95 - 99 .....	5 836	2 231	3 605	...	...	...
100 + .....	1 340	432	908	...	...	...
Unknown - Inconnu .....	53	25	28	..	..	..
<b>Suriname</b>						
2020 (C)						
Total .....	3 971	2 274	1 697	6.6	7.6	5.6
0 .....	172	95	77	17.1	18.6	15.6
1 - 4 .....	24	15	9	♦0.5	♦0.7	♦0.4
5 - 9 .....	15	8	7	♦0.3	♦0.3	♦0.3
10 - 14 .....	23	9	14	♦0.5	♦0.4	♦0.6
15 - 19 .....	51	35	16	1.1	1.4	♦0.7
20 - 24 .....	62	37	25	1.3	1.5	♦1.1
25 - 29 .....	73	49	24	1.6	2.1	♦1.1
30 - 34 .....	99	65	34	2.2	2.9	1.5
35 - 39 .....	93	59	34	2.2	2.8	1.6
40 - 44 .....	126	80	46	3.2	4.0	2.3
45 - 49 .....	183	112	71	4.9	6.0	3.8
50 - 54 .....	269	171	98	7.7	9.8	5.6
55 - 59 .....	343	222	121	11.3	15.0	7.8
60 - 64 .....	383	239	144	15.1	19.8	10.9
65 - 69 .....	383	224	159	20.1	25.5	15.4
70 - 74 .....	390	208	182	28.9	34.7	24.3
75 - 79 .....	373	217	156	41.4	55.6	30.6
80 + .....	909	429	480	105.7	119.2	96.0
80 - 84 .....	388	186	202	...	...	...
85 - 89 .....	315	155	160	...	...	...
90 - 94 .....	148	65	83	...	...	...
95 + .....	58	23	35	...	...	...
<b>Uruguay</b>						
2020 (C)						
Total .....	32 638	16 340	16 298	9.2	9.5	9.0
0 .....	222	127	95	4.9	5.5	4.3
1 - 4 .....	25	11	14	♦0.1	♦0.1	♦0.2
5 - 9 .....	22	10	12	♦0.1	♦0.1	♦0.1

**19. Deaths by age and sex and age-specific death rates by sex: latest available year, 2012 - 2021**  
**Décès et taux de mortalité selon l'âge et le sexe : dernière année disponible, 2012 - 2021 (continued - suite)**

Continent, country or area, date, code <sup>a</sup> and age (in years)	Number - Nombre			Rate - Taux		
	Both sexes Les deux sexes	Male Masculin	Female Féminin	Both sexes Les deux sexes	Male Masculin	Female Féminin
<b>AMERICA, SOUTH - AMÉRIQUE DU SUD</b>						
Uruguay						
2020 (C)						
10 - 14 .....	39	24	15	0.2	♦0.2	♦0.1
15 - 19 .....	170	122	48	0.7	0.9	0.4
20 - 24 .....	312	250	62	1.2	1.8	0.5
25 - 29 .....	289	213	76	1.1	1.6	0.6
30 - 34 .....	314	216	98	1.3	1.7	0.8
35 - 39 .....	347	228	119	1.5	1.9	1.0
40 - 44 .....	496	312	184	2.0	2.6	1.5
45 - 49 .....	659	379	280	3.0	3.5	2.5
50 - 54 .....	839	516	323	4.1	5.3	3.1
55 - 59 .....	1 457	906	551	7.3	9.5	5.2
60 - 64 .....	2 139	1 341	798	11.6	15.6	8.1
65 - 69 .....	2 763	1 700	1 063	18.0	24.5	12.7
70 - 74 .....	3 378	1 974	1 404	27.1	36.7	19.8
75 - 79 .....	4 059	2 227	1 832	41.8	57.0	31.5
80 - 84 .....	4 791	2 302	2 489	68.9	91.6	56.0
85 - 89 .....	4 838	1 878	2 960	108.8	133.2	97.5
90 + .....	5 467	1 593	3 874	208.1	225.2	201.8
90 - 94 .....	3 703	1 169	2 534	...	...	...
95 - 99 .....	1 457	358	1 099	...	...	...
100 + .....	307	66	241	...	...	...
Unknown - Inconnu .....	12	11	1	..	..	..
Venezuela (Bolivarian Republic of) - Venezuela (République bolivarienne du)						
2017 (C)						
Total .....	190 236	113 648	76 588	6.1	7.2	4.9
0 .....	13 873	7 875	5 998	25.7	28.3	23.0
1 - 4 .....	1 957	1 040	917	0.9	0.9	0.9
5 - 9 .....	909	518	391	0.3	0.4	0.3
10 - 14 .....	1 170	742	428	0.4	0.5	0.3
15 - 19 .....	4 612	3 769	843	1.7	2.7	0.6
20 - 24 .....	7 957	6 879	1 078	3.0	5.1	0.8
25 - 29 .....	7 168	5 924	1 244	2.8	4.5	1.0
30 - 34 .....	6 068	4 669	1 399	2.4	3.7	1.1
35 - 39 .....	5 832	4 090	1 742	2.6	3.6	1.5
40 - 44 .....	5 716	3 726	1 990	2.8	3.7	2.0
45 - 49 .....	6 790	4 178	2 612	3.6	4.5	2.8
50 - 54 .....	8 859	5 538	3 321	5.2	6.6	3.8
55 - 59 .....	11 711	7 163	4 548	8.2	10.3	6.3
60 - 64 .....	14 295	8 709	5 586	13.2	16.6	10.0
65 - 69 .....	16 026	9 719	6 307	20.4	26.1	15.3
70 - 74 .....	16 026	9 503	6 523	28.8	36.7	21.9
75 - 79 .....	16 755	9 318	7 437	45.4	56.2	36.6
80 - 84 .....	16 708	8 552	8 156	75.0	90.9	63.3
85 - 89 .....	14 648	6 815	7 833	121.5	152.4	103.3
90 - 94 .....	9 023	3 534	5 489	157.2	209.9	135.3
95 - 99 .....	3 287	1 123	2 164	145.1	236.6	120.8
100 + .....	846	264	582	152.3	260.9	128.1
<b>ASIA - ASIE</b>						
Armenia - Arménie <sup>22</sup>						
2020 (C)						
Total .....	36 170	20 031	16 139	12.2	14.3	10.3
0 .....	267	157	110	7.4	8.3	6.4
1 - 4 .....	32	19	13	0.2	♦0.2	♦0.2
5 - 9 .....	27	18	9	♦0.1	♦0.2	♦0.1
10 - 14 .....	30	20	10	♦0.1	♦0.2	♦0.1
15 - 19 .....	1 290	1 276	14	7.6	14.1	♦0.2
20 - 24 .....	473	453	20	2.8	5.2	♦0.2
25 - 29 .....	509	476	33	2.2	4.4	0.3
30 - 34 .....	458	403	55	1.7	3.2	0.4
35 - 39 .....	484	396	88	2.0	3.5	0.7
40 - 44 .....	607	470	137	3.1	5.1	1.3
45 - 49 .....	715	529	186	4.3	7.0	2.0



**19. Deaths by age and sex and age-specific death rates by sex: latest available year, 2012 - 2021**  
**Décès et taux de mortalité selon l'âge et le sexe : dernière année disponible, 2012 - 2021 (continued - suite)**

Continent, country or area, date, code <sup>a</sup> and age (in years)	Number - Nombre			Rate - Taux		
	Both sexes Les deux sexes	Male Masculin	Female Féminin	Both sexes Les deux sexes	Male Masculin	Female Féminin
ASIA - ASIE						
Armenia - Arménie <sup>22</sup>						
2020 (C)						
50 - 54 .....	1 139	781	358	7.1	11.0	4.0
55 - 59 .....	2 190	1 437	753	11.0	16.5	6.7
60 - 64 .....	3 377	2 124	1 253	17.3	25.1	11.3
65 - 69 .....	3 893	2 335	1 558	27.9	39.9	19.2
70 - 74 .....	3 617	2 057	1 560	41.5	60.6	29.3
75 - 79 .....	3 741	1 857	1 884	74.0	97.1	60.0
80 - 84 .....	6 621	2 835	3 786	107.8	130.2	95.5
85 + .....	6 700	2 388	4 312	220.9	207.2	229.3
85 - 89 .....	4 297	1 598	2 699	...	...	...
90 - 94 .....	2 077	688	1 389	...	...	...
95 - 99 .....	278	84	194	...	...	...
100 + .....	48	18	30	...	...	...
Azerbaijan - Azerbaïdjan <sup>22</sup>						
2020 (+C)						
Total .....	75 647	42 081	33 566	7.5	8.4	6.7
0 .....	1 242	736	506	8.8	9.8	7.7
1 - 4 .....	167	105	62	0.3	0.3	0.2
5 - 9 .....	220	122	98	0.3	0.3	0.2
10 - 14 .....	201	126	75	0.3	0.4	0.2
15 - 19 .....	764	668	96	1.2	2.0	0.3
20 - 24 .....	1 396	1 240	156	1.9	3.3	0.5
25 - 29 .....	1 370	1 174	196	1.5	2.6	0.4
30 - 34 .....	1 124	859	265	1.2	1.9	0.6
35 - 39 .....	1 185	844	341	1.5	2.1	0.8
40 - 44 .....	1 532	1 074	458	2.3	3.2	1.3
45 - 49 .....	2 315	1 557	758	3.8	5.3	2.4
50 - 54 .....	4 053	2 595	1 458	6.3	8.5	4.3
55 - 59 .....	7 059	4 430	2 629	10.9	14.6	7.7
60 - 64 .....	9 541	5 801	3 740	18.8	24.4	13.8
65 - 69 .....	9 035	5 244	3 791	30.2	38.9	23.1
70 - 74 .....	7 652	4 138	3 514	46.2	58.4	37.1
75 - 79 .....	5 993	2 871	3 122	62.1	74.2	54.0
80 - 84 .....	10 784	4 652	6 132	106.5	117.4	99.4
85 + .....	10 014	3 845	6 169	174.6	169.7	177.8
Bahrain - Bahreïn <sup>23</sup>						
2019 (C)						
Total .....	3 010	1 765	1 245	2.0	1.9	2.2
0 .....	115	63	52	5.5	5.9	5.0
1 - 4 .....	26	12	14	♦0.3	♦0.3	♦0.3
5 - 9 .....	20	12	8	♦0.2	♦0.2	♦0.2
10 - 14 .....	22	16	6	♦0.2	♦0.3	♦0.1
15 - 19 .....	25	18	7	♦0.3	♦0.4	♦0.2
20 - 24 .....	58	40	18	0.6	0.7	♦0.4
25 - 29 .....	76	58	18	0.5	0.5	♦0.3
30 - 34 .....	114	80	34	0.5	0.5	0.6
35 - 39 .....	95	67	28	0.5	0.5	♦0.5
40 - 44 .....	118	77	41	0.9	0.9	0.9
45 - 49 .....	152	103	49	1.5	1.5	1.5
50 - 54 .....	204	138	66	2.6	2.8	2.3
55 - 59 .....	241	153	88	4.2	4.5	3.9
60 - 64 .....	284	166	118	7.7	7.8	7.6
65 - 69 .....	272	152	120	13.3	12.9	13.8
70 - 74 .....	256	144	112	24.7	26.3	23.0
75 - 79 .....	296	166	130	45.8	52.9	39.1
80 - 84 .....	273	123	150	72.8	71.7	73.7
85 - 89 .....	215	100	115	112.7	114.4	111.3
90 - 94 .....	105	57	48	133.1	150.8	116.8
95 - 99 .....	30	16	14	♦80.6	♦105.3	♦63.6
100 + .....	13	4	9	♦107.4	♦81.6	♦125.0
Bhutan - Bhoutan						
2020 (U)						
Total .....	3 109	1 729	1 380	...	...	...
0 .....	7	5	2	...	...	...
1 - 4 .....	6	3	3	...	...	...
5 - 9 .....	14	9	5	...	...	...

**19. Deaths by age and sex and age-specific death rates by sex: latest available year, 2012 - 2021**  
**Décès et taux de mortalité selon l'âge et le sexe : dernière année disponible, 2012 - 2021 (continued - suite)**

Continent, country or area, date, code <sup>a</sup> and age (in years)	Number - Nombre			Rate - Taux		
	Both sexes Les deux sexes	Male Masculin	Female Féminin	Both sexes Les deux sexes	Male Masculin	Female Féminin
ASIA - ASIE						
Bhutan - Bhoutan						
2020 (U)						
10 - 14 .....	26	11	15	...	...	...
15 - 19 .....	43	34	9	...	...	...
20 - 24 .....	70	52	18	...	...	...
25 - 29 .....	81	54	27	...	...	...
30 - 34 .....	111	69	42	...	...	...
35 - 39 .....	155	95	60	...	...	...
40 - 44 .....	169	91	78	...	...	...
45 - 49 .....	164	96	68	...	...	...
50 - 54 .....	181	118	63	...	...	...
55 - 59 .....	207	113	94	...	...	...
60 - 64 .....	217	115	102	...	...	...
65 - 69 .....	246	143	103	...	...	...
70 - 74 .....	265	129	136	...	...	...
75 - 79 .....	335	170	165	...	...	...
80 - 84 .....	319	155	164	...	...	...
85 + .....	493	267	226	...	...	...
Brunei Darussalam - Brunéi Darussalam						
2020 (+C)						
Total .....	1 752	982	770	3.9	4.1	3.6
0 .....	54	25	29	9.5	8.6	10.4
1 - 4 .....	6	5	1	0.2	0.4	0.1
5 - 9 .....	4	2	2	0.1	0.1	0.1
10 - 14 .....	4	2	2	0.1	0.1	0.1
15 - 19 .....	10	4	6	0.3	0.2	0.4
20 - 24 .....	24	18	6	0.6	0.8	0.3
25 - 29 .....	25	23	2	0.6	0.9	0.1
30 - 34 .....	51	38	13	1.2	1.6	0.7
35 - 39 .....	64	42	22	1.6	1.9	1.3
40 - 44 .....	70	42	28	2.0	2.2	1.7
45 - 49 .....	107	68	39	3.4	4.1	2.5
50 - 54 .....	153	84	69	5.8	6.3	5.3
55 - 59 .....	146	90	56	6.7	8.3	5.1
60 - 64 .....	173	103	70	9.6	11.6	7.7
65 - 69 .....	163	87	76	13.3	13.2	13.3
70 - 74 .....	159	80	79	22.7	23.5	21.9
75 - 79 .....	208	111	97	54.7	58.4	51.1
80 - 84 .....	176	86	90	67.7	78.2	60.0
85 - 89 .....	98	47	51	98.0	94.0	102.0
90 + .....	57	25	32	114.0	125.0	106.7
90 - 94 .....	46	20	26	...	...	...
95 - 99 .....	8	4	4	...	...	...
100 + .....	3	1	2	...	...	...
China, Hong Kong SAR - Chine, Hong Kong RAS						
2020 (C)						
Total .....	50 666	27 975	22 691	6.8	8.2	5.6
0 .....	81	51	30	1.8	2.2	1.4
1 - 4 .....	31	13	18	0.2	0.1	0.2
5 - 9 .....	18	10	8	0.1	0.1	0.1
10 - 14 .....	30	17	13	0.1	0.1	0.1
15 - 19 .....	46	28	18	0.2	0.2	0.1
20 - 24 .....	90	58	32	0.2	0.3	0.2
25 - 29 .....	149	91	58	0.3	0.4	0.2
30 - 34 .....	176	111	65	0.3	0.5	0.2
35 - 39 .....	321	189	132	0.5	0.8	0.4
40 - 44 .....	479	282	197	0.8	1.2	0.6
45 - 49 .....	819	490	329	1.4	2.0	1.0
50 - 54 .....	1 375	797	578	2.4	3.2	1.8
55 - 59 .....	2 418	1 544	874	3.7	5.2	2.5
60 - 64 .....	3 235	2 180	1 055	5.3	7.3	3.4
65 - 69 .....	4 074	2 727	1 347	8.7	12.0	5.7
70 - 74 .....	4 679	3 113	1 566	13.7	18.4	9.0
75 - 79 .....	4 852	3 256	1 596	26.3	35.3	17.2
80 - 84 .....	7 179	4 176	3 003	42.2	51.9	33.5
85 + .....	20 581	8 816	11 765	94.4	110.1	85.3
Unknown - Inconnu .....	33	26	7	..	..	..

**19. Deaths by age and sex and age-specific death rates by sex: latest available year, 2012 - 2021**  
**Décès et taux de mortalité selon l'âge et le sexe : dernière année disponible, 2012 - 2021 (continued - suite)**

Continent, country or area, date, code <sup>a</sup> and age (in years)	Number - Nombre			Rate - Taux		
	Both sexes Les deux sexes	Male Masculin	Female Féminin	Both sexes Les deux sexes	Male Masculin	Female Féminin
ASIA - ASIE						
China, Macao SAR - Chine, Macao RAS						
2020 (C)						
Total.....	2 230	1 267	963	3.3	3.9	2.7
0 - 19 .....	18	11	7	♦0.2	♦0.2	♦0.1
20 - 24 .....	10	8	2	♦0.2	♦0.4	♦0.1
25 - 29 .....	11	6	5	♦0.2	♦0.2	♦0.2
30 - 34 .....	20	12	8	♦0.3	♦0.3	♦0.2
35 - 39 .....	28	17	11	♦0.4	♦0.6	♦0.3
40 - 44 .....	42	28	14	0.8	♦1.2	♦0.5
45 - 49 .....	48	23	25	0.9	♦1.0	♦0.9
50 - 54 .....	76	45	31	1.6	2.3	1.1
55 - 59 .....	154	107	47	2.8	4.5	1.6
60 - 64 .....	226	165	61	4.8	7.2	2.6
65 - 69 .....	234	153	81	6.9	9.3	4.7
70 - 74 .....	230	157	73	10.2	13.7	6.6
75 - 79 .....	200	146	54	18.5	26.5	10.2
80 - 84 .....	240	133	107	31.6	40.3	24.9
85 + .....	693	256	437	77.9	88.3	72.8
Cyprus - Chypre <sup>24</sup>						
2020 (C)						
Total.....	6 422	3 384	3 038	7.2	7.8	6.7
0 .....	21	11	10	♦2.2	♦2.3	♦2.1
1 - 4 .....	4	3	1	♦0.1	♦0.2	♦0.1
5 - 9 .....	5	3	2	♦0.1	♦0.1	♦0.1
10 - 14 .....	2	2	-	-	♦0.1	-
15 - 19 .....	7	4	3	♦0.1	♦0.2	♦0.1
20 - 24 .....	21	15	6	♦0.3	♦0.5	♦0.2
25 - 29 .....	23	17	6	♦0.3	♦0.5	♦0.2
30 - 34 .....	24	13	11	♦0.3	♦0.3	♦0.3
35 - 39 .....	42	31	11	0.6	0.9	♦0.3
40 - 44 .....	54	33	21	0.9	1.2	♦0.7
45 - 49 .....	100	55	45	1.9	2.1	1.7
50 - 54 .....	127	77	50	2.4	2.9	1.9
55 - 59 .....	239	164	75	4.4	6.1	2.7
60 - 64 .....	355	246	109	7.1	10.0	4.3
65 - 69 .....	408	266	142	9.1	12.2	6.1
70 - 74 .....	654	399	255	16.9	21.9	12.4
75 - 79 .....	802	461	341	29.0	36.4	22.7
80 - 84 .....	1 165	627	538	60.3	74.2	49.5
85 - 89 .....	1 237	518	719	124.1	130.8	119.6
90 - 94 .....	810	325	485	245.3	246.4	244.6
95 - 99 .....	275	104	171	341.2	333.3	346.2
100 + .....	47	10	37	326.4	♦185.2	411.1
Georgia - Géorgie <sup>22</sup>						
2020 (C)						
Total.....	50 537	26 211	24 326	13.6	14.6	12.6
0 .....	368	203	165	7.8	8.3	7.3
1 - 4 .....	63	35	28	0.3	0.3	♦0.3
5 - 9 .....	37	24	13	0.1	♦0.2	♦0.1
10 - 14 .....	56	34	22	0.2	0.3	♦0.2
15 - 19 .....	106	72	34	0.5	0.7	0.4
20 - 24 .....	154	116	38	0.7	1.0	0.4
25 - 29 .....	228	186	42	0.9	1.5	0.4
30 - 34 .....	300	222	78	1.1	1.6	0.6
35 - 39 .....	449	346	103	1.7	2.7	0.8
40 - 44 .....	726	567	159	3.0	4.7	1.3
45 - 49 .....	1 150	873	277	4.9	7.5	2.3
50 - 54 .....	1 750	1 286	464	7.6	11.6	3.9
55 - 59 .....	2 992	2 180	812	11.7	18.4	5.9
60 - 64 .....	4 197	2 861	1 336	17.6	27.1	10.1
65 - 69 .....	5 101	3 283	1 818	25.9	40.0	15.8
70 - 74 .....	5 644	3 239	2 405	38.8	57.2	27.1
75 - 79 .....	5 809	2 844	2 965	66.1	90.6	52.5
80 - 84 .....	10 375	4 248	6 127	113.7	143.0	99.5
85 + .....	11 032	3 592	7 440	253.7	276.4	244.1
85 - 89 .....	6 730	2 418	4 312	...	...	...
90 - 94 .....	3 488	1 007	2 481	...	...	...

**19. Deaths by age and sex and age-specific death rates by sex: latest available year, 2012 - 2021**  
**Décès et taux de mortalité selon l'âge et le sexe : dernière année disponible, 2012 - 2021 (continued - suite)**

Continent, country or area, date, code <sup>a</sup> and age (in years)	Number - Nombre			Rate - Taux		
	Both sexes Les deux sexes	Male Masculin	Female Féminin	Both sexes Les deux sexes	Male Masculin	Female Féminin
ASIA - ASIE						
Georgia - Géorgie <sup>22</sup>						
2020 (C)						
95 - 99 .....	693	148	545	...	...	...
100 + .....	121	19	102	...	...	...
Iran (Islamic Republic of) - Iran (République islamique d') <sup>25</sup>						
2020 (+C)						
Total .....	488 132	279 024	209 108	5.8	6.6	5.0
0 .....	5 859	3 155	2 704	...	...	...
1 - 4 .....	2 822	1 569	1 253	...	...	...
5 - 9 .....	2 294	1 377	917	0.3	0.4	0.3
10 - 14 .....	2 377	1 383	994	0.4	0.4	0.3
15 - 19 .....	4 909	3 449	1 460	0.9	1.2	0.5
20 - 24 .....	5 714	4 278	1 436	1.0	1.5	0.5
25 - 29 .....	7 117	5 222	1 895	1.1	1.5	0.6
30 - 34 .....	9 753	6 763	2 990	1.2	1.6	0.7
35 - 39 .....	12 004	8 025	3 979	1.4	1.9	1.0
40 - 44 .....	12 982	8 592	4 390	2.0	2.5	1.3
45 - 49 .....	15 741	10 275	5 466	3.0	3.8	2.1
50 - 54 .....	20 623	13 487	7 136	4.5	5.8	3.1
55 - 59 .....	27 922	17 833	10 089	7.6	9.7	5.5
60 - 64 .....	38 861	24 047	14 814	12.7	15.9	9.5
65 - 69 .....	46 811	27 085	19 726	21.3	25.6	17.3
70 - 74 .....	48 286	25 678	22 608	34.8	40.1	30.2
75 + .....	221 906	115 604	106 302	117.4	125.8	109.5
Unknown - Inconnu .....	2 151	1 202	949	..	..	..
Israel - Israël <sup>26</sup>						
2021 (C)						
Total .....	50 676	25 723	24 953	...	...	...
0 .....	498	292	206	...	...	...
1 - 4 .....	138	75	63	...	...	...
5 - 9 .....	66	43	23	...	...	...
10 - 14 .....	69	38	31	...	...	...
15 - 19 .....	154	108	46	...	...	...
20 - 24 .....	239	184	55	...	...	...
25 - 29 .....	247	190	57	...	...	...
30 - 34 .....	293	197	96	...	...	...
35 - 39 .....	377	256	121	...	...	...
40 - 44 .....	534	334	200	...	...	...
45 - 49 .....	757	454	303	...	...	...
50 - 54 .....	1 119	722	397	...	...	...
55 - 59 .....	1 611	1 044	567	...	...	...
60 - 64 .....	2 527	1 623	904	...	...	...
65 - 69 .....	3 756	2 288	1 468	...	...	...
70 - 74 .....	5 539	3 248	2 291	...	...	...
75 - 79 .....	5 337	3 005	2 332	...	...	...
80 - 84 .....	7 733	3 784	3 949	...	...	...
85 - 89 .....	8 505	3 709	4 796	...	...	...
90 - 94 .....	7 030	2 764	4 266	...	...	...
95 - 99 .....	3 428	1 115	2 313	...	...	...
100 + .....	711	243	468	...	...	...
Unknown - Inconnu .....	8	7	1	..	..	..
Japan - Japon <sup>27</sup>						
2020 (C)						
Total .....	1 372 755	706 834	665 921	10.9	11.5	10.3
0 .....	1 512	800	712	...	...	...
1 - 4 .....	467	275	192	...	...	...
5 - 9 .....	306	151	155	0.1	0.1	0.1
10 - 14 .....	426	246	180	0.1	0.1	0.1
15 - 19 .....	1 262	816	446	0.2	0.3	0.2
20 - 24 .....	2 180	1 485	695	0.3	0.5	0.2
25 - 29 .....	2 248	1 491	757	0.4	0.5	0.2
30 - 34 .....	2 902	1 961	941	0.4	0.6	0.3
35 - 39 .....	4 396	2 763	1 633	0.6	0.7	0.4
40 - 44 .....	7 678	4 820	2 858	0.9	1.1	0.7
45 - 49 .....	14 111	8 894	5 217	1.4	1.8	1.1
50 - 54 .....	19 812	12 687	7 125	2.3	2.9	1.6

**19. Deaths by age and sex and age-specific death rates by sex: latest available year, 2012 - 2021**  
**Décès et taux de mortalité selon l'âge et le sexe : dernière année disponible, 2012 - 2021 (continued - suite)**

Continent, country or area, date, code <sup>a</sup> and age (in years)	Number - Nombre			Rate - Taux		
	Both sexes Les deux sexes	Male Masculin	Female Féminin	Both sexes Les deux sexes	Male Masculin	Female Féminin
<b>ASIA - ASIE</b>						
<b>Japan - Japon<sup>27</sup></b>						
2020 (C)						
55 - 59 .....	27 521	18 494	9 027	3.5	4.7	2.3
60 - 64 .....	40 514	28 046	12 468	5.4	7.6	3.3
65 - 69 .....	72 970	50 969	22 001	8.7	12.6	5.1
70 - 74 .....	124 099	84 888	39 211	13.7	19.9	8.2
75 - 79 .....	162 136	104 378	57 758	22.8	33.0	14.6
80 - 84 .....	216 526	125 875	90 651	40.2	56.7	28.7
85 - 89 .....	276 507	135 859	140 648	74.5	103.7	58.6
90 - 94 .....	245 216	89 912	155 304	137.0	182.4	119.7
95 - 99 .....	119 379	27 471	91 908	240.7	298.6	227.5
100 + .....	30 149	4 218	25 931	376.9	421.8	370.4
Unknown - Inconnu .....	438	335	103	..	..	..
<b>Kazakhstan</b>						
2021 (U)						
Total .....	182 403	94 836	87 567	...	...	...
0 .....	3 732	2 062	1 670	...	...	...
1 - 4 .....	753	448	305	...	...	...
5 - 9 .....	465	281	184	...	...	...
10 - 14 .....	504	307	197	...	...	...
15 - 19 .....	771	504	267	...	...	...
20 - 24 .....	1 007	698	309	...	...	...
25 - 29 .....	1 610	1 137	473	...	...	...
30 - 34 .....	2 772	1 982	790	...	...	...
35 - 39 .....	3 873	2 686	1 187	...	...	...
40 - 44 .....	5 471	3 806	1 665	...	...	...
45 - 49 .....	7 183	4 852	2 331	...	...	...
50 - 54 .....	9 294	6 266	3 028	...	...	...
55 - 59 .....	13 603	8 895	4 708	...	...	...
60 - 64 .....	19 845	12 135	7 710	...	...	...
65 - 69 .....	22 375	12 817	9 558	...	...	...
70 - 74 .....	24 257	12 542	11 715	...	...	...
75 - 79 .....	15 491	6 931	8 560	...	...	...
80 - 84 .....	27 362	10 368	16 994	...	...	...
85 - 89 .....	13 145	4 107	9 038	...	...	...
90 - 94 .....	6 967	1 635	5 332	...	...	...
95 - 99 .....	1 650	312	1 338	...	...	...
100 + .....	238	34	204	...	...	...
Unknown - Inconnu .....	35	31	4	..	..	..
<b>Kuwait - Koweït</b>						
2020 (C)						
Total .....	10 569	7 036	3 533	2.4	2.6	2.1
0 .....	365	200	165	7.0	7.5	6.5
1 - 4 .....	49	23	26	0.2	♦0.2	♦0.2
5 - 9 .....	47	18	29	0.1	♦0.1	♦0.2
10 - 14 .....	46	24	22	0.2	♦0.1	♦0.2
15 - 19 .....	93	76	17	0.4	0.6	♦0.2
20 - 24 .....	134	106	28	0.6	0.8	♦0.3
25 - 29 .....	202	165	37	1.0	1.5	0.4
30 - 34 .....	303	240	63	0.8	1.2	0.4
35 - 39 .....	414	324	90	0.8	0.9	0.5
40 - 44 .....	593	481	112	1.1	1.3	0.6
45 - 49 .....	744	574	170	1.5	1.7	1.0
50 - 54 .....	984	777	207	2.8	3.3	1.8
55 - 59 .....	1 012	789	223	4.3	5.0	2.9
60 - 64 .....	1 085	805	280	7.1	7.6	6.0
65 - 69 .....	1 008	642	366	11.6	10.8	13.1
70 - 74 .....	959	502	457	22.4	18.7	28.6
75 - 79 .....	883	445	438	42.7	37.1	50.3
80 - 84 .....	769	413	356	...	...	...
85 - 89 .....	471	225	246	...	...	...
90 - 94 .....	194	96	98	...	...	...
95 - 99 .....	93	46	47	...	...	...
Unknown - Inconnu .....	121	65	56	..	..	..

**19. Deaths by age and sex and age-specific death rates by sex: latest available year, 2012 - 2021**  
**Décès et taux de mortalité selon l'âge et le sexe : dernière année disponible, 2012 - 2021 (continued - suite)**

Continent, country or area, date, code <sup>a</sup> and age (in years)	Number - Nombre			Rate - Taux		
	Both sexes Les deux sexes	Male Masculin	Female Féminin	Both sexes Les deux sexes	Male Masculin	Female Féminin
ASIA - ASIE						
Kyrgyzstan - Kirghizstan						
2020 (C)						
Total .....	39 977	22 412	17 565	6.1	6.9	5.3
0 .....	2 270	1 233	1 037	13.4	14.2	12.6
1 - 4 .....	393	220	173	0.6	0.7	0.6
5 - 9 .....	171	113	58	0.2	0.3	0.2
10 - 14 .....	171	106	65	0.3	0.3	0.2
15 - 19 .....	281	164	117	0.6	0.6	0.5
20 - 24 .....	334	211	123	0.6	0.8	0.5
25 - 29 .....	474	307	167	0.8	1.1	0.6
30 - 34 .....	656	444	212	1.2	1.6	0.8
35 - 39 .....	945	671	274	2.1	3.0	1.2
40 - 44 .....	1 281	936	345	3.5	5.2	1.9
45 - 49 .....	1 803	1 286	517	5.6	8.2	3.1
50 - 54 .....	2 459	1 651	808	8.2	11.5	5.2
55 - 59 .....	3 488	2 257	1 231	12.5	17.4	8.3
60 - 64 .....	4 488	2 783	1 705	20.4	28.0	14.1
65 - 69 .....	4 547	2 688	1 859	32.6	45.4	23.2
70 - 74 .....	3 784	2 061	1 723	45.2	62.0	34.2
75 - 79 .....	2 995	1 517	1 478	85.2	114.8	67.3
80 - 84 .....	4 554	1 961	2 593	117.3	148.7	101.1
85 - 89 .....	2 841	1 134	1 707	188.1	235.2	166.1
90 - 94 .....	1 607	536	1 071	190.5	171.2	201.9
95 - 99 .....	348	112	236	134.6	99.4	161.8
100 + .....	82	17	65	85.5	45.2	111.5
Unknown - Inconnu .....	5	4	1	..	..	..
Lao People's Democratic Republic - République démocratique populaire lao <sup>28</sup>						
2015 (I)						
Total .....	27 083	17 507	9 576	4.1	5.2	2.9
0 .....	3 164	1 938	1 226	...	...	...
1 - 4 .....	2 840	1 790	1 050	...	...	...
5 - 9 .....	1 103	730	373	1.5	2.0	1.0
10 - 14 .....	789	500	289	1.1	1.4	0.8
15 - 19 .....	1 023	687	336	1.5	2.0	1.0
20 - 24 .....	893	628	265	1.4	1.9	0.8
25 - 29 .....	832	579	253	1.4	2.0	0.9
30 - 34 .....	709	477	232	1.4	1.8	0.9
35 - 39 .....	918	634	284	2.2	3.0	1.4
40 - 44 .....	1 026	692	334	2.9	3.9	1.9
45 - 49 .....	1 296	857	439	4.3	5.7	2.9
50 - 54 .....	1 486	982	504	5.8	7.8	3.9
55 - 59 .....	1 580	1 044	536	7.7	10.4	5.1
60 - 64 .....	1 749	1 198	551	11.8	16.2	7.4
65 - 69 .....	1 634	1 079	555	15.4	20.8	10.2
70 - 74 .....	1 494	971	523	20.5	28.3	13.6
75 - 79 .....	1 478	920	558	25.0	34.3	17.3
80 + .....	3 069	1 801	1 268	67.9	93.2	49.0
80 - 84 .....	1 214	732	482	...	...	...
85 - 89 .....	933	567	366	...	...	...
90 - 94 .....	500	291	209	...	...	...
95 - 99 .....	376	184	192	...	...	...
100 + .....	46	27	19	...	...	...
Malaysia - Malaisie						
2020 (C)						
Total .....	166 507	96 322	70 185	5.1	5.7	4.4
0 .....	2 696	1 502	1 194	5.6	6.0	5.1
1 - 4 .....	552	301	251	0.3	0.3	0.3
5 - 9 .....	367	202	165	0.1	0.2	0.1
10 - 14 .....	508	328	180	0.2	0.3	0.1
15 - 19 .....	1 198	907	291	0.4	0.6	0.2
20 - 24 .....	1 775	1 291	484	0.6	0.8	0.3
25 - 29 .....	2 158	1 530	628	0.7	0.9	0.4
30 - 34 .....	2 878	1 986	892	1.0	1.3	0.7
35 - 39 .....	4 049	2 745	1 304	1.6	2.1	1.1
40 - 44 .....	5 503	3 751	1 752	2.7	3.6	1.8
45 - 49 .....	7 423	4 971	2 452	4.2	5.5	2.8

**19. Deaths by age and sex and age-specific death rates by sex: latest available year, 2012 - 2021**  
**Décès et taux de mortalité selon l'âge et le sexe : dernière année disponible, 2012 - 2021 (continued - suite)**

Continent, country or area, date, code <sup>a</sup> and age (in years)	Number - Nombre			Rate - Taux		
	Both sexes Les deux sexes	Male Masculin	Female Féminin	Both sexes Les deux sexes	Male Masculin	Female Féminin
ASIA - ASIE						
Malaysia - Malaisie						
2020 (C)						
50 - 54 .....	10 405	6 823	3 582	6.4	8.4	4.3
55 - 59 .....	13 900	8 983	4 917	9.5	12.1	6.8
60 - 64 .....	17 058	10 822	6 236	14.1	17.9	10.3
65 - 69 .....	19 062	11 694	7 368	21.2	26.4	16.1
70 - 74 .....	20 142	11 877	8 265	31.2	38.3	24.6
75 - 79 .....	18 586	10 271	8 315	50.7	59.9	42.6
80 - 84 .....	18 665	8 980	9 685	84.6	88.7	81.2
85 + .....	19 582	7 358	12 224	123.9	91.8	156.9
85 - 89 .....	11 731	4 720	7 011	...	...	...
90 - 94 .....	5 617	2 016	3 601	...	...	...
95 + .....	2 234	622	1 612	...	...	...
Maldives <sup>29</sup>						
2020* (C)						
Total .....	1 275	713 <sup>11</sup>	526 <sup>11</sup>	2.3	2.0	2.6
0 .....	45	12 <sup>11</sup>	11 <sup>11</sup>	5.7	42.9	42.9
1 - 4 .....	4	1 <sup>11</sup>	3 <sup>11</sup>	40.1	40.1	40.2
5 - 9 .....	2	1 <sup>11</sup>	1 <sup>11</sup>	40.1	40.1	40.1
10 - 14 .....	4	2 <sup>11</sup>	2 <sup>11</sup>	40.1	40.1	40.1
15 - 19 .....	10	7 <sup>11</sup>	3 <sup>11</sup>	40.3	40.4	40.2
20 - 24 .....	15	10 <sup>11</sup>	5 <sup>11</sup>	40.2	40.2	40.3
25 - 29 .....	26	19 <sup>11</sup>	7 <sup>11</sup>	40.3	40.3	40.3
30 - 34 .....	22	19 <sup>11</sup>	3 <sup>11</sup>	40.3	40.4	40.1
35 - 39 .....	26	19 <sup>11</sup>	7 <sup>11</sup>	40.5	40.5	40.4
40 - 44 .....	37	26 <sup>11</sup>	11 <sup>11</sup>	1.0	41.0	40.8
45 - 49 .....	48	34 <sup>11</sup>	14 <sup>11</sup>	1.7	2.0	41.3
50 - 54 .....	52	32 <sup>11</sup>	20 <sup>11</sup>	2.5	2.7	42.2
55 - 59 .....	63	38 <sup>11</sup>	25 <sup>11</sup>	3.8	4.3	43.2
60 - 64 .....	91	50 <sup>11</sup>	41 <sup>11</sup>	7.3	7.8	6.8
65 - 69 .....	72	45 <sup>11</sup>	27 <sup>11</sup>	11.4	13.4	49.1
70 + .....	709	367 <sup>11</sup>	342 <sup>11</sup>	57.7	58.0	57.4
Unknown - Inconnu .....	49	31 <sup>11</sup>	4 <sup>11</sup>	..	..	..
Mongolia - Mongolie						
2021 (+C)						
Total .....	20 856	12 424	8 432	6.2	7.5	4.9
0 .....	829	464	365	11.0	12.0	9.9
1 - 4 .....	157	84	73	0.5	0.5	0.5
5 - 9 .....	89	60	29	0.2	0.3	40.2
10 - 14 .....	110	75	35	0.4	0.5	0.2
15 - 19 .....	133	88	45	0.6	0.8	0.4
20 - 24 .....	243	164	79	1.0	1.4	0.7
25 - 29 .....	323	233	90	1.3	1.8	0.7
30 - 34 .....	595	433	162	1.9	2.8	1.0
35 - 39 .....	810	587	223	3.1	4.5	1.7
40 - 44 .....	1 109	804	305	4.8	7.2	2.6
45 - 49 .....	1 438	1 054	384	7.0	10.8	3.6
50 - 54 .....	1 677	1 184	493	9.7	14.8	5.3
55 - 59 .....	2 103	1 428	675	14.3	21.5	8.4
60 - 64 .....	2 339	1 517	822	21.6	32.7	13.3
65 - 69 .....	1 929	1 131	798	31.1	44.3	21.8
70 - 74 .....	1 608	882	726	44.0	63.0	32.2
75 - 79 .....	1 722	849	873	70.9	90.9	58.3
80 - 84 .....	1 653	735	918	109.1	128.9	97.2
85 - 89 .....	1 163	423	740	168.7	195.7	156.4
90 - 94 .....	592	175	417	271.2	300.7	260.5
95 - 99 .....	176	46	130	365.9	425.9	348.5
100 + .....	58	8	50	644.4	488.9	617.3
Myanmar <sup>30</sup>						
2019 (+U)						
Total .....	283 570	166 684	116 886	...	...	...
0 .....	9 713	5 367	4 346	...	...	...
1 - 4 .....	2 720	1 453	1 267	...	...	...
5 - 9 .....	2 213	1 201	1 012	...	...	...
10 - 14 .....	1 881	1 068	813	...	...	...
15 - 19 .....	3 333	2 195	1 138	...	...	...

**19. Deaths by age and sex and age-specific death rates by sex: latest available year, 2012 - 2021**  
**Décès et taux de mortalité selon l'âge et le sexe : dernière année disponible, 2012 - 2021 (continued - suite)**

Continent, country or area, date, code <sup>a</sup> and age (in years)	Number - Nombre			Rate - Taux		
	Both sexes Les deux sexes	Male Masculin	Female Féminin	Both sexes Les deux sexes	Male Masculin	Female Féminin
ASIA - ASIE						
Myanmar <sup>30</sup>						
2019 (+U)						
20 - 24 .....	5 064	3 520	1 544	...	...	...
25 - 29 .....	7 218	5 486	1 732	...	...	...
30 - 34 .....	10 624	8 360	2 264	...	...	...
35 - 39 .....	14 227	11 276	2 951	...	...	...
40 - 44 .....	15 588	12 108	3 480	...	...	...
45 - 49 .....	17 443	12 780	4 663	...	...	...
50 - 54 .....	19 630	13 358	6 272	...	...	...
55 - 59 .....	20 843	13 063	7 780	...	...	...
60 - 64 .....	23 973	14 124	9 849	...	...	...
65 - 69 .....	24 973	13 819	11 154	...	...	...
70 - 74 .....	25 542	13 300	12 242	...	...	...
75 - 79 .....	21 821	10 656	11 165	...	...	...
80 - 84 .....	23 435	10 338	13 097	...	...	...
85 + .....	32 329	12 641	19 688	...	...	...
Unknown - Inconnu .....	1 000	572	428	..	..	..
Oman						
2021 (U)						
Total .....	12 649	7 883	4 766	...	...	...
0 .....	669	347	322	...	...	...
1 - 4 .....	169	89	80	...	...	...
5 - 9 .....	98	50	48	...	...	...
10 - 14 .....	87	49	38	...	...	...
15 - 19 .....	120	85	35	...	...	...
20 - 24 .....	180	135	45	...	...	...
25 - 29 .....	266	208	58	...	...	...
30 - 34 .....	435	323	112	...	...	...
35 - 39 .....	593	454	139	...	...	...
40 - 44 .....	705	537	168	...	...	...
45 - 49 .....	707	552	155	...	...	...
50 - 54 .....	780	606	174	...	...	...
55 - 59 .....	806	581	225	...	...	...
60 - 64 .....	946	620	326	...	...	...
65 - 69 .....	1 105	616	489	...	...	...
70 - 74 .....	1 188	640	548	...	...	...
75 - 79 .....	1 296	650	646	...	...	...
80 - 84 .....	1 172	641	531	...	...	...
85 - 89 .....	723	407	316	...	...	...
90 - 94 .....	360	174	186	...	...	...
95 - 99 .....	166	87	79	...	...	...
100 + .....	78	32	46	...	...	...
Philippines						
2019 (C)						
Total .....	620 414	354 486	265 928	5.8	6.5	5.0
0 .....	21 723	12 473	9 250	...	...	...
1 - 4 .....	7 816	4 269	3 547	...	...	...
5 - 9 .....	5 381	2 961	2 420	0.5	0.5	0.5
10 - 14 .....	4 794	2 778	2 016	0.4	0.5	0.4
15 - 19 .....	7 971	5 202	2 769	0.8	1.0	0.5
20 - 24 .....	11 212	7 747	3 465	1.2	1.6	0.7
25 - 29 .....	13 450	9 352	4 098	1.5	2.0	0.9
30 - 34 .....	15 190	10 374	4 816	1.9	2.5	1.2
35 - 39 .....	19 093	12 735	6 358	2.6	3.4	1.8
40 - 44 .....	24 366	16 069	8 297	3.9	5.0	2.7
45 - 49 .....	32 135	20 997	11 138	5.6	7.3	3.9
50 - 54 .....	41 274	26 912	14 362	8.5	11.0	5.9
55 - 59 .....	49 323	31 837	17 486	12.0	15.7	8.4
60 - 64 .....	59 496	38 128	21 368	18.4	24.4	12.8
65 - 69 .....	64 108	39 559	24 549	27.2	36.2	19.5
70 - 74 .....	62 725	36 436	26 289	40.6	53.8	30.3
75 - 79 .....	59 299	30 706	28 593	57.8	74.4	46.7
80 + .....	120 959	45 874	75 085	131.6	144.1	124.9
80 - 84 .....	54 521	23 874	30 647	...	...	...
85 - 89 .....	38 617	14 031	24 586	...	...	...
90 - 94 .....	19 653	5 916	13 737	...	...	...



**19. Deaths by age and sex and age-specific death rates by sex: latest available year, 2012 - 2021**  
**Décès et taux de mortalité selon l'âge et le sexe : dernière année disponible, 2012 - 2021 (continued - suite)**

Continent, country or area, date, code <sup>a</sup> and age (in years)	Number - Nombre			Rate - Taux		
	Both sexes Les deux sexes	Male Masculin	Female Féminin	Both sexes Les deux sexes	Male Masculin	Female Féminin
ASIA - ASIE						
Philippines						
2019 (C)						
95 + .....	8 168	2 053	6 115	...	...	...
Unknown - Inconnu .....	99	77	22	..	..	..
Qatar						
2020 (C)						
Total .....	2 811	2 036	775	1.0	1.0	1.0
0 .....	153	83	70	5.0	5.3	4.6
1 - 4 .....	23	16	7	♦0.2	♦0.2	♦0.1
5 - 9 .....	22	12	10	♦0.1	♦0.1	♦0.1
10 - 14 .....	14	12	2	♦0.1	♦0.2	-
15 - 19 .....	32	25	7	0.3	♦0.5	♦0.2
20 - 24 .....	63	58	5	0.3	0.4	♦0.1
25 - 29 .....	118	101	17	0.3	0.3	♦0.2
30 - 34 .....	142	116	26	0.3	0.3	♦0.2
35 - 39 .....	182	159	23	0.4	0.5	♦0.2
40 - 44 .....	198	174	24	0.7	0.8	♦0.3
45 - 49 .....	215	184	31	1.1	1.2	0.7
50 - 54 .....	226	193	33	1.8	2.0	1.1
55 - 59 .....	236	185	51	3.3	3.5	2.7
60 - 64 .....	217	158	59	5.4	5.6	5.0
65 - 69 .....	219	135	84	12.2	11.5	13.5
70 - 74 .....	204	122	82	24.5	24.6	24.3
75 - 79 .....	175	100	75	41.2	43.3	38.6
80 + .....	372	203	169	94.2	98.9	89.2
80 - 84 .....	170	94	76	...	...	...
85 - 89 .....	110	71	39	...	...	...
90 - 94 .....	61	24	37	...	...	...
95 - 99 .....	31	14	17	...	...	...
100 + .....	-	-	-	...	...	...
Republic of Korea - République de Corée <sup>31</sup>						
2020 (C)						
Total .....	304 948	165 163	139 785	5.9	6.4	5.4
0 .....	674	387	287	2.3	2.6	2.0
1 - 4 .....	185	106	79	0.1	0.1	0.1
5 - 9 .....	142	80	62	0.1	0.1	0.1
10 - 14 .....	203	121	82	0.1	0.1	0.1
15 - 19 .....	563	365	198	0.2	0.3	0.2
20 - 24 .....	1 118	650	468	0.3	0.4	0.3
25 - 29 .....	1 588	1 010	578	0.4	0.5	0.3
30 - 34 .....	1 752	1 108	644	0.5	0.6	0.4
35 - 39 .....	3 007	1 860	1 147	0.8	0.9	0.6
40 - 44 .....	4 155	2 702	1 453	1.1	1.4	0.8
45 - 49 .....	7 419	5 035	2 384	1.7	2.3	1.1
50 - 54 .....	10 802	7 728	3 074	2.5	3.5	1.4
55 - 59 .....	15 588	11 443	4 145	3.7	5.4	2.0
60 - 64 .....	19 894	14 534	5 360	5.2	7.7	2.8
65 - 69 .....	21 201	15 240	5 961	8.0	11.9	4.3
70 - 74 .....	26 466	18 128	8 338	13.3	19.5	7.9
75 - 79 .....	41 835	25 521	16 314	26.0	37.2	17.7
80 - 84 .....	55 154	28 418	26 736	49.7	68.8	38.4
85 - 89 .....	50 632	19 795	30 837	92.3	121.7	79.9
90 - 94 .....	30 328	8 345	21 983	161.9	200.5	150.9
95 - 99 .....	10 318	2 257	8 061	256.6	284.7	249.7
100 + .....	1 897	321	1 576	354.4	372.8	350.8
Unknown - Inconnu .....	27	9	18	..	..	..
Saudi Arabia - Arabie saoudite <sup>32</sup>						
2016 (I)						
Total .....	58 097	35 497	22 600	1.8	1.9	1.7
0 - 4 .....	5 084	2 273	2 811	1.9	1.7	2.1
5 - 9 .....	1 033	577	456	0.4	0.4	0.3
10 - 14 .....	2 125	1 206	919	0.9	1.0	0.8
15 - 19 .....	1 487	1 368	119	0.7	1.2	0.1
20 - 24 .....	4 859	3 146	1 713	2.0	2.4	1.5
25 - 29 .....	3 926	2 673	1 253	1.3	1.6	0.9
30 - 34 .....	2 106	1 582	524	0.7	0.9	0.4
35 - 39 .....	3 232	2 207	1 025	1.0	1.0	0.8

**19. Deaths by age and sex and age-specific death rates by sex: latest available year, 2012 - 2021**  
**Décès et taux de mortalité selon l'âge et le sexe : dernière année disponible, 2012 - 2021 (continued - suite)**

Continent, country or area, date, code <sup>a</sup> and age (in years)	Number - Nombre			Rate - Taux		
	Both sexes Les deux sexes	Male Masculin	Female Féminin	Both sexes Les deux sexes	Male Masculin	Female Féminin
ASIA - ASIE						
Saudi Arabia - Arabie saoudite <sup>32</sup>						
2016 (I)						
40 - 44 .....	2 714	2 027	687	0.9	1.0	0.6
45 - 49 .....	2 629	1 233	1 396	1.2	0.8	1.8
50 - 54 .....	3 031	2 571	460	1.9	2.4	0.9
55 - 59 .....	3 901	2 404	1 497	3.6	3.3	4.0
60 - 64 .....	2 895	1 844	1 051	4.0	4.1	3.8
65 - 69 .....	2 547	1 181	1 366	6.3	5.4	7.4
70 - 74 .....	4 186	2 922	1 264	15.5	20.7	9.8
75 - 79 .....	1 846	709	1 137	11.5	8.3	14.9
80 + .....	10 496	5 574	4 922	54.6	58.1	51.1
80 - 84 .....	4 678	1 900	2 778	...	...	...
85 + .....	5 818	3 674	2 144	...	...	...
Singapore - Singapour						
2020 (+C)						
Total .....	22 054	12 309 <sup>11</sup>	9 744 <sup>11</sup>	5.5	6.2	4.7
0 .....	71	44 <sup>11</sup>	26 <sup>11</sup>	2.1	2.6	♦1.6
1 - 4 .....	12	8	4	♦0.1	♦0.1	♦0.1
5 - 9 .....	12	5	7	♦0.1	-	♦0.1
10 - 14 .....	21	12	9	♦0.1	♦0.1	♦0.1
15 - 19 .....	47	33	14	0.2	0.3	♦0.1
20 - 24 .....	76	53	23	0.3	0.4	♦0.2
25 - 29 .....	131	86	45	0.5	0.6	0.3
30 - 34 .....	141	108	33	0.5	0.8	0.2
35 - 39 .....	208	140	68	0.7	1.0	0.4
40 - 44 .....	322	211	111	1.1	1.5	0.7
45 - 49 .....	498	313	185	1.6	2.1	1.2
50 - 54 .....	716	451	265	2.4	3.1	1.8
55 - 59 .....	1 182	749	433	3.9	4.9	2.8
60 - 64 .....	1 718	1 147	571	6.0	8.1	4.0
65 - 69 .....	2 172	1 389	783	9.5	12.3	6.7
70 - 74 .....	2 663	1 711	952	15.7	21.2	10.7
75 - 79 .....	2 500	1 513	987	27.5	37.1	19.7
80 - 84 .....	3 373	1 840	1 533	50.7	66.0	39.7
85 - 89 .....	3 128	1 490	1 638	85.5	110.2	71.0
90 - 94 .....	2 043	756	1 287	...	...	...
95 - 99 .....	796	202	594	197.8	198.8	197.5
100 + .....	224	48	176	153.5	94.7	184.9
Sri Lanka						
2014 (+C)						
Total .....	128 185	72 634	55 551	6.2	7.2	5.2
0 .....	2 662	1 505	1 157	...	...	...
1 - 4 .....	533	302	231	...	...	...
5 - 9 .....	384	219	165	0.2	0.2	0.2
10 - 14 .....	406	231	175	0.2	0.3	0.2
15 - 19 .....	903	611	292	0.5	0.7	0.3
20 - 24 .....	1 185	837	348	0.8	1.1	0.4
25 - 29 .....	1 232	869	363	0.8	1.1	0.4
30 - 34 .....	1 617	1 118	499	1.0	1.4	0.6
35 - 39 .....	1 943	1 321	622	1.4	1.9	0.8
40 - 44 .....	2 604	1 805	799	1.9	2.7	1.1
45 - 49 .....	4 271	2 996	1 275	3.3	4.7	1.9
50 - 54 .....	6 617	4 481	2 136	5.3	7.6	3.3
55 - 59 .....	8 599	5 800	2 799	7.9	11.4	4.9
60 - 64 .....	11 743	7 616	4 127	12.5	17.5	8.2
65 - 69 .....	14 024	8 651	5 373	21.7	29.8	15.1
70 - 74 .....	15 975	9 097	6 878	37.9	48.9	29.3
75 - 79 .....	15 993	8 382	7 611	55.3	70.4	44.8
80 + .....	37 443	16 760	20 683	134.2	152.4	122.4
80 - 84 .....	16 638	7 790	8 848	...	...	...
85 + .....	20 805	8 970	11 835	...	...	...
Unknown - Inconnu .....	51	33	18	..	..	..
State of Palestine - État de Palestine <sup>33</sup>						
2020 (U)						
Total .....	14 106	7 818	6 288	...	...	...
0 .....	736	406	330	...	...	...
1 - 4 .....	250	127	123	...	...	...

**19. Deaths by age and sex and age-specific death rates by sex: latest available year, 2012 - 2021**  
**Décès et taux de mortalité selon l'âge et le sexe : dernière année disponible, 2012 - 2021 (continued - suite)**

Continent, country or area, date, code <sup>a</sup> and age (in years)	Number - Nombre			Rate - Taux		
	Both sexes Les deux sexes	Male Masculin	Female Féminin	Both sexes Les deux sexes	Male Masculin	Female Féminin
ASIA - ASIE						
State of Palestine - État de Palestine <sup>33</sup>						
2020 (U)						
5 - 9 .....	115	63	52	...	...	...
10 - 14 .....	110	72	38	...	...	...
15 - 19 .....	152	99	53	...	...	...
20 - 24 .....	177	117	60	...	...	...
25 - 29 .....	197	127	70	...	...	...
30 - 34 .....	191	121	70	...	...	...
35 - 39 .....	220	138	82	...	...	...
40 - 44 .....	307	189	118	...	...	...
45 - 49 .....	456	274	182	...	...	...
50 - 54 .....	668	440	228	...	...	...
55 - 59 .....	1 005	644	361	...	...	...
60 - 64 .....	1 222	798	424	...	...	...
65 - 69 .....	1 443	900	543	...	...	...
70 - 74 .....	1 599	879	720	...	...	...
75 - 79 .....	1 677	787	890	...	...	...
80 - 84 .....	1 563	727	836	...	...	...
85 - 89 .....	1 152	535	617	...	...	...
90 - 94 .....	627	275	352	...	...	...
95 - 99 .....	183	76	107	...	...	...
100 + .....	56	24	32	...	...	...
Tajikistan - Tadjikistan <sup>22</sup>						
2019 (U)						
Total .....	33 537	18 368	15 169	...	...	...
0 .....	2 456	1 421	1 035	...	...	...
1 - 4 .....	538	287	251	...	...	...
5 - 9 .....	289	176	113	...	...	...
10 - 14 .....	200	127	73	...	...	...
15 - 19 .....	322	187	135	...	...	...
20 - 24 .....	439	265	174	...	...	...
25 - 29 .....	571	352	219	...	...	...
30 - 34 .....	723	454	269	...	...	...
35 - 39 .....	786	471	315	...	...	...
40 - 44 .....	878	548	330	...	...	...
45 - 49 .....	1 161	674	487	...	...	...
50 - 54 .....	1 642	974	668	...	...	...
55 - 59 .....	2 676	1 581	1 095	...	...	...
60 - 64 .....	3 296	1 784	1 512	...	...	...
65 - 69 .....	3 656	1 979	1 677	...	...	...
70 - 74 .....	2 849	1 559	1 290	...	...	...
75 - 79 .....	3 462	1 961	1 501	...	...	...
80 - 84 .....	3 788	1 888	1 900	...	...	...
85 - 89 .....	2 469	1 131	1 338	...	...	...
90 - 94 .....	1 029	460	569	...	...	...
95 - 99 .....	258	75	183	...	...	...
100 + .....	16	3	13	...	...	...
Unknown - Inconnu .....	33	11	22	..	..	..
Thailand - Thaïlande <sup>34</sup>						
2020 (+U)						
Total .....	489 717	277 669	212 048	...	...	...
0 .....	2 876	1 672	1 204	...	...	...
1 - 4 .....	1 084	628	456	...	...	...
5 - 9 .....	1 002	612	390	...	...	...
10 - 14 .....	1 469	968	501	...	...	...
15 - 19 .....	3 651	2 768	883	...	...	...
20 - 24 .....	4 977	3 751	1 226	...	...	...
25 - 29 .....	6 208	4 750	1 458	...	...	...
30 - 34 .....	7 662	5 780	1 882	...	...	...
35 - 39 .....	11 666	8 580	3 086	...	...	...
40 - 44 .....	17 481	12 891	4 590	...	...	...
45 - 49 .....	24 190	17 259	6 931	...	...	...
50 - 54 .....	30 722	20 988	9 734	...	...	...
55 - 59 .....	38 059	25 223	12 836	...	...	...
60 - 64 .....	43 068	27 120	15 948	...	...	...
65 - 69 .....	47 949	28 407	19 542	...	...	...
70 - 74 .....	50 764	28 233	22 531	...	...	...

**19. Deaths by age and sex and age-specific death rates by sex: latest available year, 2012 - 2021**  
**Décès et taux de mortalité selon l'âge et le sexe : dernière année disponible, 2012 - 2021 (continued - suite)**

Continent, country or area, date, code <sup>a</sup> and age (in years)	Number - Nombre			Rate - Taux		
	Both sexes Les deux sexes	Male Masculin	Female Féminin	Both sexes Les deux sexes	Male Masculin	Female Féminin
ASIA - ASIE						
Thailand - Thaïlande <sup>34</sup>						
2020 (+U)						
75 - 79 .....	52 351	27 177	25 174	...	...	...
80 - 84 .....	57 562	26 930	30 632	...	...	...
85 - 89 .....	48 538	20 259	28 279	...	...	...
90 - 94 .....	27 618	10 207	17 411	...	...	...
95 - 99 .....	8 883	2 912	5 971	...	...	...
100 + .....	1 933	551	1 382	...	...	...
Unknown - Inconnu .....	4	3	1	..	..	..
Türkiye <sup>35</sup>						
2019 (C)						
Total .....	435 941	238 044	197 897	5.2	5.7	4.8
0 .....	10 770	5 948	4 822	9.3	10.1	8.6
1 - 4 .....	2 489	1 362	1 127	0.5	0.5	0.4
5 - 9 .....	1 241	706	535	0.2	0.2	0.2
10 - 14 .....	1 324	807	517	0.2	0.2	0.2
15 - 19 .....	2 516	1 757	759	0.4	0.5	0.2
20 - 24 .....	2 925	2 160	765	0.4	0.6	0.2
25 - 29 .....	2 912	2 133	779	0.5	0.7	0.2
30 - 34 .....	3 347	2 230	1 117	0.5	0.7	0.4
35 - 39 .....	4 809	3 097	1 712	0.7	0.9	0.5
40 - 44 .....	6 321	4 069	2 252	1.1	1.3	0.8
45 - 49 .....	10 238	6 601	3 637	1.9	2.4	1.3
50 - 54 .....	15 425	10 496	4 929	3.3	4.4	2.1
55 - 59 .....	24 147	16 524	7 623	5.5	7.6	3.4
60 - 64 .....	33 675	22 895	10 780	9.5	13.0	6.0
65 - 69 .....	41 464	27 064	14 400	15.2	20.8	10.1
70 - 74 .....	48 295	28 878	19 417	23.9	31.8	17.5
75 - 79 .....	58 189	31 207	26 982	44.5	55.7	36.1
80 - 84 .....	61 400	28 841	32 559	75.1	89.1	65.9
85 - 89 .....	65 114	28 647	36 467	130.9	148.5	119.8
90 - 94 .....	30 880	10 521	20 359	200.0	239.4	184.3
95 - 99 .....	7 179	1 949	5 230	258.7	323.4	240.7
100 + .....	1 281	152	1 129	230.1	215.3	232.3
United Arab Emirates - Émirats arabes unis						
2020 (C)						
Total .....	10 357	7 680 <sup>11</sup>	2 676 <sup>11</sup>	...	...	...
0 .....	390	233 <sup>11</sup>	156 <sup>11</sup>	...	...	...
1 - 4 .....	107	57 <sup>11</sup>	50 <sup>11</sup>	...	...	...
5 - 9 .....	47	23 <sup>11</sup>	24 <sup>11</sup>	...	...	...
10 - 14 .....	47	24 <sup>11</sup>	23 <sup>11</sup>	...	...	...
15 - 19 .....	80	68 <sup>11</sup>	12 <sup>11</sup>	...	...	...
20 - 24 .....	253	221 <sup>11</sup>	32 <sup>11</sup>	...	...	...
25 - 29 .....	421	367 <sup>11</sup>	54 <sup>11</sup>	...	...	...
30 - 34 .....	571	473 <sup>11</sup>	98 <sup>11</sup>	...	...	...
35 - 39 .....	645	531 <sup>11</sup>	114 <sup>11</sup>	...	...	...
40 - 44 .....	799	643 <sup>11</sup>	156 <sup>11</sup>	...	...	...
45 - 49 .....	842	717 <sup>11</sup>	125 <sup>11</sup>	...	...	...
50 - 54 .....	946	808 <sup>11</sup>	138 <sup>11</sup>	...	...	...
55 - 59 .....	938	794 <sup>11</sup>	144 <sup>11</sup>	...	...	...
60 - 64 .....	944	750 <sup>11</sup>	194 <sup>11</sup>	...	...	...
65 - 69 .....	728	526 <sup>11</sup>	202 <sup>11</sup>	...	...	...
70 - 74 .....	674	421 <sup>11</sup>	253 <sup>11</sup>	...	...	...
75 - 79 .....	604	352 <sup>11</sup>	252 <sup>11</sup>	...	...	...
80 - 84 .....	534	296 <sup>11</sup>	238 <sup>11</sup>	...	...	...
85 + .....	787	376 <sup>11</sup>	411 <sup>11</sup>	...	...	...
Uzbekistan - Ouzbékistan <sup>22</sup>						
2021 (+C)						
Total .....	174 541	94 942	79 599	5.0	5.4	4.6
0 .....	8 206	4 683	3 523	9.6	10.6	8.6
1 - 4 .....	2 474	1 365	1 109	0.8	0.9	0.8
5 - 9 .....	952	597	355	0.3	0.3	0.2
10 - 14 .....	976	582	394	0.3	0.4	0.3
15 - 19 .....	1 615	906	709	0.6	0.7	0.6
20 - 24 .....	1 983	1 183	800	0.7	0.9	0.6
25 - 29 .....	2 371	1 429	942	0.7	0.9	0.6

**19. Deaths by age and sex and age-specific death rates by sex: latest available year, 2012 - 2021**  
**Décès et taux de mortalité selon l'âge et le sexe : dernière année disponible, 2012 - 2021 (continued - suite)**

Continent, country or area, date, code <sup>a</sup> and age (in years)	Number - Nombre			Rate - Taux		
	Both sexes Les deux sexes	Male Masculin	Female Féminin	Both sexes Les deux sexes	Male Masculin	Female Féminin
<b>ASIA - ASIE</b>						
<b>Uzbekistan - Ouzbékistan<sup>22</sup></b>						
2021 (+C)						
30 - 34 .....	3 068	1 869	1 199	1.0	1.2	0.8
35 - 39 .....	3 869	2 394	1 475	1.4	1.8	1.1
40 - 44 .....	5 163	3 294	1 869	2.4	3.0	1.7
45 - 49 .....	6 983	4 399	2 584	3.6	4.6	2.7
50 - 54 .....	9 728	5 907	3 821	5.9	7.4	4.5
55 - 59 .....	14 909	9 077	5 832	9.8	12.5	7.3
60 - 64 .....	21 391	12 568	8 823	16.9	21.0	13.3
65 - 69 .....	21 614	12 016	9 598	27.3	32.8	22.6
70 - 74 .....	19 409	10 190	9 219	39.9	47.4	34.0
75 - 79 .....	13 088	6 731	6 357	53.1	64.3	44.8
80 - 84 .....	19 443	8 815	10 628	125.4	140.8	115.0
85 + .....	17 299	6 937	10 362	237.8	263.1	223.3
<b>EUROPE</b>						
<b>Aland Islands - Îles d'Aland</b>						
2020 (C)						
Total .....	291	159	132	9.7	10.6	8.8
0 .....	-	-	-	-	-	-
1 - 4 .....	1	1	-	♦0.8	♦1.6	-
5 - 9 .....	-	-	-	-	-	-
10 - 14 .....	-	-	-	-	-	-
15 - 19 .....	-	-	-	-	-	-
20 - 24 .....	-	-	-	-	-	-
25 - 29 .....	1	1	-	♦0.6	♦1.2	-
30 - 34 .....	-	-	-	-	-	-
35 - 39 .....	-	-	-	-	-	-
40 - 44 .....	3	3	-	♦1.6	♦3.2	-
45 - 49 .....	3	2	1	♦1.5	♦2.0	♦1.0
50 - 54 .....	6	4	2	♦2.8	♦3.8	♦1.8
55 - 59 .....	5	4	1	♦2.5	♦4.0	♦1.0
60 - 64 .....	13	9	4	♦6.8	♦10.2	♦3.9
65 - 69 .....	19	11	8	♦9.7	♦11.8	♦7.8
70 - 74 .....	30	16	14	♦15.9	♦17.3	♦14.5
75 - 79 .....	48	31	17	36.2	45.7	♦26.2
80 - 84 .....	34	21	13	40.8	♦58.7	♦27.3
85 - 89 .....	60	34	26	113.5	156.7	♦83.5
90 - 94 .....	45	15	30	179.6	♦188.7	♦175.4
95 - 99 .....	18	7	11	♦276.9	♦378.4	♦236.6
100 + .....	5	-	5	♦833.3	-	♦1000.0
<b>Albania - Albanie</b>						
2020 (C)						
Total .....	27 605	15 504	12 101	9.7	11.0	8.5
0 .....	281	152	129	9.9	10.3	9.5
1 - 4 .....	25	17	8	♦0.2	♦0.3	♦0.1
5 - 9 .....	16	10	6	♦0.1	♦0.1	♦0.1
10 - 14 .....	25	14	11	♦0.2	♦0.2	♦0.1
15 - 19 .....	40	28	12	0.2	♦0.3	♦0.1
20 - 24 .....	68	51	17	0.3	0.5	♦0.2
25 - 29 .....	86	59	27	0.4	0.5	♦0.2
30 - 34 .....	133	89	44	0.7	0.8	0.5
35 - 39 .....	185	129	56	1.1	1.4	0.7
40 - 44 .....	245	170	75	1.5	2.2	0.9
45 - 49 .....	392	261	131	2.3	3.2	1.5
50 - 54 .....	654	435	219	3.5	4.8	2.3
55 - 59 .....	1 236	876	360	6.2	8.9	3.5
60 - 64 .....	1 831	1 238	593	9.8	13.5	6.2
65 - 69 .....	2 319	1 550	769	15.9	21.9	10.3
70 - 74 .....	2 989	1 843	1 146	26.9	34.4	19.9
75 - 79 .....	4 499	2 598	1 901	52.5	63.0	42.8
80 - 84 .....	5 647	3 002	2 645	99.2	112.3	87.6
85 + .....	6 934	2 982	3 952	264.0	237.1	288.6
85 - 89 .....	4 286	2 041	2 245	...	...	...
90 - 94 .....	1 939	748	1 191	...	...	...

**19. Deaths by age and sex and age-specific death rates by sex: latest available year, 2012 - 2021**  
**Décès et taux de mortalité selon l'âge et le sexe : dernière année disponible, 2012 - 2021 (continued - suite)**

Continent, country or area, date, code <sup>a</sup> and age (in years)	Number - Nombre			Rate - Taux		
	Both sexes Les deux sexes	Male Masculin	Female Féminin	Both sexes Les deux sexes	Male Masculin	Female Féminin
<b>EUROPE</b>						
<b>Albania - Albanie</b>						
2020 (C)						
95 - 99 .....	544	161	383	...	...	...
100 + .....	165	32	133	...	...	...
<b>Andorra - Andorre</b>						
2018 (C)						
Total .....	335	178	157	4.5	4.7	4.3
0 .....	1	-	1	...	...	...
1 - 4 .....	-	-	-	...	...	...
5 - 9 .....	-	-	-	-	-	-
10 - 14 .....	-	-	-	-	-	-
15 - 19 .....	2	1	1	♦0.5	♦0.5	♦0.5
20 - 24 .....	1	1	-	♦0.3	♦0.5	-
25 - 29 .....	1	-	1	♦0.2	-	♦0.5
30 - 34 .....	3	2	1	♦0.6	♦0.8	♦0.4
35 - 39 .....	2	1	1	♦0.3	♦0.3	♦0.3
40 - 44 .....	4	3	1	♦0.6	♦0.8	♦0.3
45 - 49 .....	15	9	6	♦2.2	♦2.5	♦1.8
50 - 54 .....	3	2	1	♦0.5	♦0.6	♦0.3
55 - 59 .....	28	16	12	♦5.0	♦5.5	♦4.4
60 - 64 .....	22	12	10	♦5.2	♦5.4	♦5.0
65 - 69 .....	25	20	5	♦7.7	♦11.8	♦3.2
70 - 74 .....	26	21	5	♦10.2	♦15.7	♦4.1
75 - 79 .....	38	23	15	23.3	♦30.4	♦17.2
80 - 84 .....	50	30	20	41.7	♦56.1	♦30.1
85 + .....	114	37	77	83.9	73.3	90.2
85 - 89 .....	50	18	32	...	...	...
90 - 94 .....	40	16	24	...	...	...
95 - 99 .....	22	3	19	...	...	...
100 + .....	2	-	2	...	...	...
<b>Austria - Autriche<sup>36</sup></b>						
2019 (C)						
Total .....	83 386	40 774	42 612	9.4	9.3	9.4
0 .....	250	145	105	3.0	3.4	2.6
1 - 4 .....	65	35	30	0.2	0.2	♦0.2
5 - 9 .....	31	20	11	0.1	♦0.1	♦0.1
10 - 14 .....	41	24	17	0.1	♦0.1	♦0.1
15 - 19 .....	116	88	28	0.3	0.4	♦0.1
20 - 24 .....	185	135	50	0.4	0.5	0.2
25 - 29 .....	241	166	75	0.4	0.5	0.3
30 - 34 .....	321	226	95	0.5	0.7	0.3
35 - 39 .....	396	267	129	0.7	0.9	0.4
40 - 44 .....	568	365	203	1.0	1.3	0.7
45 - 49 .....	1 092	690	402	1.7	2.2	1.3
50 - 54 .....	1 870	1 184	686	2.6	3.3	1.9
55 - 59 .....	3 021	1 969	1 052	4.5	5.8	3.1
60 - 64 .....	4 094	2 624	1 470	7.4	9.7	5.2
65 - 69 .....	5 502	3 436	2 066	12.3	16.2	8.8
70 - 74 .....	7 473	4 457	3 016	19.2	24.9	14.3
75 - 79 .....	11 474	6 598	4 876	29.8	39.0	22.6
80 - 84 .....	12 027	6 178	5 849	51.8	64.6	42.8
85 - 89 .....	15 488	6 574	8 914	107.7	127.6	96.6
90 - 94 .....	13 223	4 339	8 884	202.4	229.9	191.2
95 - 99 .....	5 341	1 165	4 176	335.4	364.2	328.2
100 + .....	567	89	478	515.7	583.6	504.8
<b>Belarus - Bélarus</b>						
2018 (C)						
Total .....	120 053	59 830	60 223	12.7	13.5	11.9
0 .....	238	143	95	2.4	2.8	2.0
1 - 4 .....	100	66	34	0.2	0.3	0.1
5 - 9 .....	43	31	12	0.1	0.1	-
10 - 14 .....	74	42	32	0.2	0.2	0.1
15 - 19 .....	153	111	42	0.3	0.5	0.2
20 - 24 .....	239	189	50	0.5	0.7	0.2
25 - 29 .....	576	429	147	0.8	1.2	0.4
30 - 34 .....	1 118	861	257	1.4	2.2	0.7
35 - 39 .....	1 591	1 197	394	2.2	3.4	1.1

**19. Deaths by age and sex and age-specific death rates by sex: latest available year, 2012 - 2021**  
**Décès et taux de mortalité selon l'âge et le sexe : dernière année disponible, 2012 - 2021 (continued - suite)**

Continent, country or area, date, code <sup>a</sup> and age (in years)	Number - Nombre			Rate - Taux		
	Both sexes Les deux sexes	Male Masculin	Female Féminin	Both sexes Les deux sexes	Male Masculin	Female Féminin
<b>EUROPE</b>						
<b>Belarus - Bélarus</b>						
2018 (C)						
40 - 44 .....	2 339	1 734	605	3.6	5.4	1.8
45 - 49 .....	3 373	2 491	882	5.3	8.2	2.6
50 - 54 .....	5 012	3 705	1 307	7.7	12.2	3.8
55 - 59 .....	8 631	6 283	2 348	11.7	18.8	5.8
60 - 64 .....	11 268	8 072	3 196	17.7	29.8	8.7
65 - 69 .....	12 633	8 262	4 371	25.1	42.0	14.3
70 - 74 .....	10 475	6 080	4 395	35.9	58.4	23.4
75 - 79 .....	15 160	6 805	8 355	56.2	85.3	44.0
80 - 84 .....	18 930	6 721	12 209	90.0	124.8	78.0
85 - 89 .....	17 005	4 441	12 564	155.3	187.3	146.4
90 - 94 .....	9 077	1 850	7 227	239.1	253.4	235.7
95 - 99 .....	1 798	280	1 518	284.1	259.1	289.2
100 + .....	209	29	180	163.9	♦174.7	162.2
Unknown - Inconnu .....	11	8	3	..	..	..
<b>Belgium - Belgique<sup>37</sup></b>						
2018 (C)						
Total .....	110 693	54 092	56 601	9.7	9.6	9.8
0 .....	444	252	192	3.7	4.2	3.3
1 - 4 .....	79	42	37	0.2	0.2	0.2
5 - 9 .....	54	31	23	0.1	0.1	♦0.1
10 - 14 .....	55	35	20	0.1	0.1	♦0.1
15 - 19 .....	131	85	46	0.2	0.3	0.1
20 - 24 .....	252	187	65	0.4	0.5	0.2
25 - 29 .....	299	210	89	0.4	0.6	0.2
30 - 34 .....	422	280	142	0.6	0.8	0.4
35 - 39 .....	618	403	215	0.8	1.1	0.6
40 - 44 .....	866	524	342	1.2	1.4	0.9
45 - 49 .....	1 509	927	582	1.9	2.3	1.5
50 - 54 .....	2 428	1 489	939	3.0	3.6	2.4
55 - 59 .....	3 903	2 424	1 479	5.0	6.2	3.8
60 - 64 .....	5 813	3 556	2 257	8.3	10.3	6.3
65 - 69 .....	7 707	4 819	2 888	12.5	16.2	9.1
70 - 74 .....	9 920	6 031	3 889	19.1	24.7	14.1
75 - 79 .....	11 667	6 669	4 998	31.4	40.5	24.2
80 - 84 .....	17 669	9 088	8 581	55.6	69.9	45.7
85 - 89 .....	22 459	9 665	12 794	105.0	127.7	92.6
90 - 94 .....	17 029	5 552	11 477	192.2	218.3	181.7
95 - 99 .....	6 579	1 703	4 876	325.4	380.4	309.7
100 + .....	790	120	670	511.2	588.2	499.4
<b>Bosnia and Herzegovina - Bosnie-Herzégovine</b>						
2019 (C)						
Total .....	38 829	19 787	19 042	...	...	...
0 - 4 .....	216	115	101	...	...	...
5 - 9 .....	17	11	6	...	...	...
10 - 14 .....	18	6	12	...	...	...
15 - 19 .....	60	43	17	...	...	...
20 - 24 .....	102	75	27	...	...	...
25 - 29 .....	103	74	29	...	...	...
30 - 34 .....	130	84	46	...	...	...
35 - 39 .....	233	156	77	...	...	...
40 - 44 .....	345	234	111	...	...	...
45 - 49 .....	599	393	206	...	...	...
50 - 54 .....	1 155	769	386	...	...	...
55 - 59 .....	2 039	1 365	674	...	...	...
60 - 64 .....	3 318	2 201	1 117	...	...	...
65 - 69 .....	4 237	2 585	1 652	...	...	...
70 - 74 .....	4 518	2 546	1 972	...	...	...
75 - 79 .....	6 063	2 967	3 096	...	...	...
80 - 84 .....	7 868	3 314	4 554	...	...	...
85 + .....	7 807	2 848	4 959	...	...	...
Unknown - Inconnu .....	1	1	-	..	..	..
<b>Bulgaria - Bulgarie</b>						
2020 (C)						
Total .....	124 735	65 950	58 785	18.0	19.6	16.4
0 .....	301	160	141	5.0	5.2	4.8

**19. Deaths by age and sex and age-specific death rates by sex: latest available year, 2012 - 2021**  
**Décès et taux de mortalité selon l'âge et le sexe : dernière année disponible, 2012 - 2021 (continued - suite)**

Continent, country or area, date, code <sup>a</sup> and age (in years)	Number - Nombre			Rate - Taux		
	Both sexes Les deux sexes	Male Masculin	Female Féminin	Both sexes Les deux sexes	Male Masculin	Female Féminin
<b>EUROPE</b>						
<b>Bulgaria - Bulgarie</b>						
2020 (C)						
1 - 4 .....	64	36	28	0.2	0.3	♦0.2
5 - 9 .....	36	26	10	0.1	♦0.1	♦0.1
10 - 14 .....	66	34	32	0.2	0.2	0.2
15 - 19 .....	124	89	35	0.4	0.6	0.2
20 - 24 .....	194	139	55	0.6	0.9	0.4
25 - 29 .....	242	170	72	0.6	0.9	0.4
30 - 34 .....	468	336	132	1.0	1.4	0.6
35 - 39 .....	821	590	231	1.7	2.4	1.0
40 - 44 .....	1 519	1 050	469	2.9	3.9	1.8
45 - 49 .....	2 554	1 784	770	4.9	6.6	3.0
50 - 54 .....	3 819	2 672	1 147	7.9	10.9	4.8
55 - 59 .....	6 153	4 291	1 862	13.1	18.6	7.8
60 - 64 .....	9 226	6 167	3 059	19.6	27.8	12.3
65 - 69 .....	12 852	8 253	4 599	28.1	40.7	18.0
70 - 74 .....	17 515	10 443	7 072	41.4	59.9	28.4
75 - 79 .....	18 001	9 336	8 665	62.9	85.2	49.1
80 - 84 .....	20 011	8 903	11 108	104.4	131.4	89.7
85 - 89 .....	19 172	7 449	11 723	176.9	205.1	162.8
90 - 94 .....	9 187	3 275	5 912	288.1	326.5	270.5
95 - 99 .....	2 221	683	1 538	448.0	478.8	435.5
100 + .....	189	64	125	618.7	719.1	577.4
<b>Croatia - Croatie</b>						
2020 (C)						
Total .....	57 023	28 093	28 930	14.1	14.3	13.9
0 .....	142	78	64	3.9	4.2	3.6
1 - 4 .....	26	18	8	♦0.2	♦0.2	♦0.1
5 - 9 .....	17	6	11	♦0.1	♦0.1	♦0.1
10 - 14 .....	17	9	8	♦0.1	♦0.1	♦0.1
15 - 19 .....	69	54	15	0.3	0.5	♦0.2
20 - 24 .....	106	86	20	0.4	0.7	♦0.2
25 - 29 .....	95	74	21	0.4	0.6	♦0.2
30 - 34 .....	149	114	35	0.6	0.9	0.3
35 - 39 .....	247	166	81	0.9	1.2	0.6
40 - 44 .....	366	237	129	1.3	1.7	0.9
45 - 49 .....	680	460	220	2.5	3.4	1.7
50 - 54 .....	1 226	861	365	4.4	6.3	2.6
55 - 59 .....	2 138	1 499	639	7.4	10.7	4.3
60 - 64 .....	3 618	2 468	1 150	12.3	17.6	7.5
65 - 69 .....	5 206	3 479	1 727	19.3	27.6	12.0
70 - 74 .....	6 223	3 865	2 358	29.5	42.6	19.6
75 - 79 .....	7 765	3 979	3 786	49.4	63.8	40.0
80 - 84 .....	11 022	4 845	6 177	85.2	103.7	74.7
85 - 89 .....	10 796	3 838	6 958	152.9	175.0	142.9
90 - 94 .....	5 558	1 632	3 926	259.7	286.6	250.0
95 - 99 .....	1 389	295	1 094	423.9	498.3	407.4
100 + .....	168	30	138	1150.7	♦1111.1	1159.7
<b>Czechia - Tchéquie</b>						
2020 (C)						
Total .....	129 289	66 599	62 690	12.1	12.6	11.6
0 .....	249	151	98	2.2	2.7	1.8
1 - 4 .....	60	36	24	0.1	0.2	♦0.1
5 - 9 .....	40	24	16	0.1	♦0.1	♦0.1
10 - 14 .....	48	25	23	0.1	♦0.1	♦0.1
15 - 19 .....	118	83	35	0.2	0.3	0.1
20 - 24 .....	201	153	48	0.4	0.6	0.2
25 - 29 .....	322	235	87	0.5	0.7	0.3
30 - 34 .....	486	343	143	0.7	0.9	0.4
35 - 39 .....	726	492	234	1.0	1.3	0.6
40 - 44 .....	1 324	909	415	1.5	1.9	0.9
45 - 49 .....	1 983	1 329	654	2.3	3.0	1.6
50 - 54 .....	2 821	1 931	890	4.1	5.5	2.6
55 - 59 .....	4 391	2 984	1 407	6.6	9.0	4.3
60 - 64 .....	7 276	4 969	2 307	11.4	16.0	7.0
65 - 69 .....	12 204	8 058	4 146	18.1	25.6	11.5
70 - 74 .....	17 841	10 989	6 852	29.1	40.7	20.0



**19. Deaths by age and sex and age-specific death rates by sex: latest available year, 2012 - 2021**  
**Décès et taux de mortalité selon l'âge et le sexe : dernière année disponible, 2012 - 2021 (continued - suite)**

Continent, country or area, date, code <sup>a</sup> and age (in years)	Number - Nombre			Rate - Taux		
	Both sexes Les deux sexes	Male Masculin	Female Féminin	Both sexes Les deux sexes	Male Masculin	Female Féminin
<b>EUROPE</b>						
<b>Czechia - Tchéquie</b>						
2020 (C)						
75 - 79 .....	19 523	10 854	8 669	47.3	64.3	35.5
80 - 84 .....	19 825	9 389	10 436	82.8	106.4	69.1
85 - 89 .....	21 158	8 317	12 841	150.5	183.0	135.0
90 - 94 .....	14 163	4 360	9 803	265.2	299.1	252.5
95 - 99 .....	4 197	922	3 275	408.2	427.6	403.0
100 + .....	333	46	287	427.5	206.3	516.2
<b>Denmark - Danemark<sup>38</sup></b>						
2020 (C)						
Total .....	54 645	27 995	26 650	9.4	9.7	9.1
0 .....	194	109	85	3.1	3.5	2.8
1 - 4 .....	21	18	3	♦0.1	♦0.1	-
5 - 9 .....	21	15	6	♦0.1	♦0.1	-
10 - 14 .....	29	18	11	♦0.1	♦0.1	♦0.1
15 - 19 .....	57	35	22	0.2	0.2	♦0.1
20 - 24 .....	121	82	39	0.3	0.4	0.2
25 - 29 .....	157	112	45	0.4	0.5	0.2
30 - 34 .....	144	88	56	0.4	0.5	0.3
35 - 39 .....	230	157	73	0.7	1.0	0.5
40 - 44 .....	352	219	133	1.0	1.2	0.7
45 - 49 .....	606	380	226	1.5	1.9	1.1
50 - 54 .....	1 108	690	418	2.7	3.4	2.1
55 - 59 .....	1 838	1 132	706	4.7	5.7	3.6
60 - 64 .....	2 806	1 663	1 143	8.1	9.7	6.6
65 - 69 .....	4 230	2 556	1 674	13.3	16.4	10.3
70 - 74 .....	6 383	3 779	2 604	19.8	24.4	15.6
75 - 79 .....	8 156	4 584	3 572	32.8	39.5	26.9
80 - 84 .....	8 861	4 613	4 248	58.4	69.2	50.0
85 - 89 .....	8 970	4 257	4 713	110.7	135.0	95.2
90 - 94 .....	6 879	2 580	4 299	198.2	235.6	181.0
95 - 99 .....	2 886	805	2 081	308.0	399.5	283.0
100 + .....	596	103	493	499.6	562.8	488.1
<b>Estonia - Estonie</b>						
2019 (C)						
Total .....	15 401	7 228	8 173	11.6	11.5	11.7
0 .....	22	16	6	♦1.5	♦2.2	♦0.9
1 - 4 .....	9	6	3	♦0.2	♦0.2	♦0.1
5 - 9 .....	12	6	6	♦0.2	♦0.2	♦0.2
10 - 14 .....	7	4	3	♦0.1	♦0.1	♦0.1
15 - 19 .....	22	14	8	♦0.4	♦0.4	♦0.3
20 - 24 .....	29	19	10	♦0.5	♦0.6	♦0.3
25 - 29 .....	63	46	17	0.7	1.0	♦0.4
30 - 34 .....	92	61	31	0.9	1.2	0.7
35 - 39 .....	106	76	30	1.1	1.6	♦0.7
40 - 44 .....	185	132	53	2.0	2.8	1.2
45 - 49 .....	290	209	81	3.2	4.5	1.8
50 - 54 .....	434	314	120	5.2	7.7	2.8
55 - 59 .....	679	498	181	7.7	11.9	3.9
60 - 64 .....	980	692	288	11.5	18.2	6.1
65 - 69 .....	1 381	946	435	17.8	29.6	9.6
70 - 74 .....	1 556	928	628	25.8	40.5	16.7
75 - 79 .....	1 951	979	972	38.9	58.2	29.2
80 - 84 .....	2 564	1 007	1 557	61.7	85.0	52.5
85 - 89 .....	2 623	780	1 843	113.3	138.7	105.2
90 - 94 .....	1 793	406	1 387	189.5	223.8	181.4
95 - 99 .....	551	82	469	305.5	333.3	301.1
100 + .....	52	7	45	366.2	♦437.5	357.1
<b>Faroe Islands - Îles Féroé</b>						
2021 (C)						
Total .....	429	224	205	8.0	8.1	8.0
0 .....	1	-	1	♦1.4	-	♦2.8
1 - 4 .....	-	-	-	-	-	-
5 - 9 .....	-	-	-	-	-	-
10 - 14 .....	1	-	1	♦0.3	-	♦0.5
15 - 19 .....	1	1	-	♦0.3	♦0.5	-
20 - 24 .....	1	-	1	♦0.3	-	♦0.7

**19. Deaths by age and sex and age-specific death rates by sex: latest available year, 2012 - 2021**  
**Décès et taux de mortalité selon l'âge et le sexe : dernière année disponible, 2012 - 2021 (continued - suite)**

Continent, country or area, date, code <sup>a</sup> and age (in years)	Number - Nombre			Rate - Taux		
	Both sexes Les deux sexes	Male Masculin	Female Féminin	Both sexes Les deux sexes	Male Masculin	Female Féminin
<b>EUROPE</b>						
<b>Faroe Islands - Îles Féroé</b>						
2021 (C)						
25 - 29 .....	1	1	-	♦0.3	♦0.6	-
30 - 34 .....	-	-	-	-	-	-
35 - 39 .....	3	2	1	♦1.0	♦1.2	♦0.7
40 - 44 .....	3	3	-	♦0.9	♦1.8	-
45 - 49 .....	3	2	1	♦0.9	♦1.1	♦0.7
50 - 54 .....	8	5	3	♦2.3	♦2.8	♦1.9
55 - 59 .....	11	5	6	♦3.2	♦2.8	♦3.7
60 - 64 .....	20	15	5	♦6.6	♦9.8	♦3.3
65 - 69 .....	29	22	7	♦10.8	♦16.0	♦5.4
70 - 74 .....	54	32	22	21.6	25.0	♦18.1
75 - 79 .....	50	27	23	26.1	♦27.3	♦24.8
80 - 84 .....	51	27	24	43.7	♦49.6	♦38.6
85 - 89 .....	79	40	39	108.5	133.3	91.1
90 - 94 .....	84	33	51	218.2	251.9	200.8
95 - 99 .....	26	9	17	♦295.5	♦529.4	♦239.4
100 + .....	3	-	3	♦428.6	-	♦500.0
<b>Finland - Finlande</b>						
2020 (C)						
Total .....	55 488	27 965	27 523	10.0	10.3	9.8
0 .....	83	49	34	1.8	2.1	1.5
1 - 4 .....	23	15	8	♦0.1	♦0.1	♦0.1
5 - 9 .....	12	9	3	-	♦0.1	-
10 - 14 .....	24	13	11	♦0.1	♦0.1	♦0.1
15 - 19 .....	119	83	36	0.4	0.5	0.2
20 - 24 .....	185	139	46	0.6	0.9	0.3
25 - 29 .....	227	169	58	0.6	0.9	0.3
30 - 34 .....	236	164	72	0.7	0.9	0.4
35 - 39 .....	310	220	90	0.9	1.2	0.5
40 - 44 .....	458	332	126	1.3	1.9	0.7
45 - 49 .....	620	431	189	2.0	2.7	1.2
50 - 54 .....	1 021	706	315	2.9	3.9	1.8
55 - 59 .....	1 725	1 161	564	4.7	6.3	3.0
60 - 64 .....	2 706	1 848	858	7.5	10.5	4.7
65 - 69 .....	4 085	2 601	1 484	11.4	15.2	8.0
70 - 74 .....	6 483	4 025	2 458	18.5	24.6	13.2
75 - 79 .....	6 399	3 698	2 701	30.2	39.3	22.9
80 - 84 .....	8 854	4 607	4 247	54.9	70.7	44.1
85 - 89 .....	9 871	4 189	5 682	101.9	124.2	90.0
90 - 94 .....	8 307	2 698	5 609	191.2	228.9	177.2
95 - 99 .....	3 288	725	2 563	335.7	380.2	324.9
100 + .....	452	83	369	497.8	546.1	488.1
<b>France</b>						
2020 (C)						
Total .....	654 455	327 265	327 190	10.0	10.4	9.7
0 .....	2 347	1 300	1 047	3.5	3.8	3.2
1 - 4 .....	380	208	172	0.1	0.1	0.1
5 - 9 .....	251	149	102	0.1	0.1	0.1
10 - 14 .....	338	202	136	0.1	0.1	0.1
15 - 19 .....	906	648	258	0.2	0.3	0.1
20 - 24 .....	1 387	1 016	371	0.4	0.5	0.2
25 - 29 .....	1 629	1 208	421	0.4	0.7	0.2
30 - 34 .....	2 345	1 623	722	0.6	0.8	0.4
35 - 39 .....	3 389	2 323	1 066	0.8	1.2	0.5
40 - 44 .....	5 085	3 354	1 731	1.3	1.7	0.9
45 - 49 .....	9 219	6 043	3 176	2.1	2.8	1.4
50 - 54 .....	14 502	9 392	5 110	3.4	4.5	2.3
55 - 59 .....	22 211	14 547	7 664	5.3	7.1	3.5
60 - 64 .....	32 186	21 258	10 928	8.1	11.2	5.2
65 - 69 .....	43 742	28 771	14 971	11.5	16.1	7.4
70 - 74 .....	58 395	37 384	21 011	17.2	23.7	11.5
75 - 79 .....	58 670	35 369	23 301	27.1	36.7	19.4
80 - 84 .....	87 306	47 046	40 260	47.6	62.7	37.1
85 - 89 .....	124 088	56 805	67 283	91.8	118.9	77.0
90 - 94 .....	117 036	41 762	75 274	176.9	223.0	158.7

**19. Deaths by age and sex and age-specific death rates by sex: latest available year, 2012 - 2021**  
**Décès et taux de mortalité selon l'âge et le sexe : dernière année disponible, 2012 - 2021 (continued - suite)**

Continent, country or area, date, code <sup>a</sup> and age (in years)	Number - Nombre			Rate - Taux		
	Both sexes Les deux sexes	Male Masculin	Female Féminin	Both sexes Les deux sexes	Male Masculin	Female Féminin
<b>EUROPE</b>						
<b>France</b>						
2020 (C)						
95 - 99 .....	59 098	15 219	43 879	293.6	360.1	276.0
100 + .....	9 945	1 638	8 307	496.3	507.4	494.1
<b>Germany - Allemagne</b>						
2020 (C)						
Total .....	985 572	492 797	492 775	11.9	12.0	11.7
0 .....	2 373	1 283	1 090	3.1	3.2	2.9
1 - 4 .....	407	205	202	0.1	0.1	0.1
5 - 9 .....	255	155	100	0.1	0.1	0.1
10 - 14 .....	271	154	117	0.1	0.1	0.1
15 - 19 .....	799	563	236	0.2	0.3	0.1
20 - 24 .....	1 378	1 018	360	0.3	0.4	0.2
25 - 29 .....	1 667	1 153	514	0.3	0.4	0.2
30 - 34 .....	2 607	1 753	854	0.5	0.6	0.3
35 - 39 .....	4 061	2 704	1 357	0.8	1.0	0.5
40 - 44 .....	5 803	3 797	2 006	1.2	1.5	0.8
45 - 49 .....	9 704	6 179	3 525	1.9	2.4	1.4
50 - 54 .....	20 808	13 546	7 262	3.2	4.1	2.2
55 - 59 .....	36 523	23 896	12 627	5.4	7.0	3.7
60 - 64 .....	50 936	33 175	17 761	8.9	11.8	6.1
65 - 69 .....	67 524	43 153	24 371	13.8	18.6	9.5
70 - 74 .....	78 728	47 964	30 764	20.6	26.8	15.1
75 - 79 .....	123 229	70 673	52 556	33.6	43.0	25.9
80 - 84 .....	194 795	100 920	93 875	57.9	72.0	47.9
85 - 89 .....	183 611	80 431	103 180	113.8	135.6	101.2
90 - 94 .....	141 214	47 698	93 516	212.5	243.6	199.5
95 - 99 .....	51 917	11 331	40 586	346.0	379.5	337.7
100 + .....	6 962	1 046	5 916	372.2	290.1	391.8
<b>Greece - Grèce</b>						
2020 (C)						
Total .....	131 047	66 185	64 862	12.2	12.7	11.8
0 .....	275	161	114	3.2	3.7	2.8
1 - 4 .....	49	25	24	0.1	♦0.1	♦0.1
5 - 9 .....	33	24	9	0.1	♦0.1	-
10 - 14 .....	36	24	12	0.1	♦0.1	-
15 - 19 .....	119	80	39	0.2	0.3	0.1
20 - 24 .....	209	169	40	0.4	0.6	0.1
25 - 29 .....	243	187	56	0.4	0.6	0.2
30 - 34 .....	328	238	90	0.6	0.8	0.3
35 - 39 .....	546	384	162	0.8	1.1	0.5
40 - 44 .....	947	617	330	1.2	1.6	0.8
45 - 49 .....	1 544	999	545	1.9	2.6	1.3
50 - 54 .....	2 620	1 714	906	3.3	4.4	2.2
55 - 59 .....	3 896	2 630	1 266	5.4	7.8	3.3
60 - 64 .....	5 701	3 851	1 850	8.3	12.0	5.1
65 - 69 .....	7 881	5 256	2 625	12.9	18.3	8.1
70 - 74 .....	10 974	6 972	4 002	19.3	26.7	13.0
75 - 79 .....	13 633	7 866	5 767	30.9	39.8	23.7
80 - 84 .....	23 309	11 501	11 808	59.4	70.6	51.5
85 - 89 .....	29 556	12 931	16 625	120.2	130.9	113.1
90 - 94 .....	21 629	8 174	13 455	220.1	203.4	231.7
95 - 99 .....	6 422	2 108	4 314	254.8	184.0	313.9
100 + .....	1 097	274	823	85.6	48.0	115.7
<b>Guernsey - Guernesey<sup>39</sup></b>						
2021 (C)						
Total .....	551	279	272	8.7	8.9	8.5
0 - 10 .....	-	...	...	...	...	...
10 - 19 .....	3	...	...	♦0.5	...	...
20 - 29 .....	5	...	...	♦0.7	...	...
30 - 39 .....	4	...	...	♦0.5	...	...
40 - 49 .....	15	10	5	♦1.8	♦2.5	♦1.2
50 - 59 .....	33	22	11	3.3	♦4.5	♦2.2
60 - 69 .....	76	47	29	9.8	12.3	♦7.4
70 - 79 .....	110	68	42	18.6	24.1	13.6
80 - 89 .....	167	84	83	55.8	65.8	48.3
90 + .....	138	40	98	202.3	189.6	208.1

**19. Deaths by age and sex and age-specific death rates by sex: latest available year, 2012 - 2021**  
**Décès et taux de mortalité selon l'âge et le sexe : dernière année disponible, 2012 - 2021 (continued - suite)**

Continent, country or area, date, code <sup>a</sup> and age (in years)	Number - Nombre			Rate - Taux		
	Both sexes Les deux sexes	Male Masculin	Female Féminin	Both sexes Les deux sexes	Male Masculin	Female Féminin
<b>EUROPE</b>						
<b>Hungary - Hongrie<sup>40</sup></b>						
2020 (C)						
Total .....	141 326	68 858	72 468	14.5	14.7	14.3
0 .....	320	195	125	3.4	4.1	2.8
1 - 4 .....	60	21	39	0.2	♦0.1	0.2
5 - 9 .....	41	26	15	0.1	♦0.1	♦0.1
10 - 14 .....	37	24	13	0.1	♦0.1	♦0.1
15 - 19 .....	119	91	28	0.2	0.4	♦0.1
20 - 24 .....	235	163	72	0.4	0.6	0.3
25 - 29 .....	332	244	88	0.5	0.8	0.3
30 - 34 .....	445	301	144	0.7	0.9	0.5
35 - 39 .....	739	492	247	1.1	1.5	0.8
40 - 44 .....	1 492	980	512	1.8	2.4	1.3
45 - 49 .....	2 546	1 735	811	3.3	4.5	2.1
50 - 54 .....	4 343	2 983	1 360	6.4	8.9	4.0
55 - 59 .....	6 483	4 402	2 081	11.4	16.1	7.0
60 - 64 .....	11 530	7 567	3 963	18.2	26.3	11.5
65 - 69 .....	16 743	10 372	6 371	25.7	37.0	17.2
70 - 74 .....	17 271	9 731	7 540	35.1	48.7	25.7
75 - 79 .....	20 313	10 014	10 299	54.2	72.4	43.6
80 - 84 .....	21 719	8 610	13 109	89.8	112.4	79.3
85 - 89 .....	20 848	6 928	13 920	156.6	182.3	146.3
90 - 94 .....	11 872	3 152	8 720	235.5	249.1	230.9
95 - 99 .....	3 425	738	2 687	258.9	246.5	262.5
100 + .....	413	89	324	140.9	104.1	156.0
<b>Iceland - Islande</b>						
2021 (C)						
Total .....	2 333	1 177	1 156	...	...	...
0 .....	16	7	9	...	...	...
1 - 4 .....	3	3	-	...	...	...
5 - 9 .....	-	-	-	...	...	...
10 - 14 .....	3	1	2	...	...	...
15 - 19 .....	6	6	-	...	...	...
20 - 24 .....	8	6	2	...	...	...
25 - 29 .....	20	17	3	...	...	...
30 - 34 .....	19	14	5	...	...	...
35 - 39 .....	15	10	5	...	...	...
40 - 44 .....	30	19	11	...	...	...
45 - 49 .....	37	23	14	...	...	...
50 - 54 .....	35	22	13	...	...	...
55 - 59 .....	91	58	33	...	...	...
60 - 64 .....	116	64	52	...	...	...
65 - 69 .....	162	97	65	...	...	...
70 - 74 .....	214	119	95	...	...	...
75 - 79 .....	300	170	130	...	...	...
80 - 84 .....	298	150	148	...	...	...
85 - 89 .....	423	194	229	...	...	...
90 - 94 .....	375	148	227	...	...	...
95 + .....	162	49	113	...	...	...
<b>Ireland - Irlande</b>						
2020 (+C)						
Total .....	32 387	16 748	15 639	6.5	6.8	6.2
0 .....	166	83	83	2.8	2.7	2.8
1 - 4 .....	24	14	10	♦0.1	♦0.1	♦0.1
5 - 9 .....	23	17	6	♦0.1	♦0.1	-
10 - 14 .....	20	13	7	♦0.1	♦0.1	-
15 - 19 .....	59	35	24	0.2	0.2	♦0.2
20 - 24 .....	82	64	18	0.3	0.4	♦0.1
25 - 29 .....	113	84	29	0.4	0.6	♦0.2
30 - 34 .....	168	116	52	0.5	0.7	0.3
35 - 39 .....	291	178	113	0.7	1.0	0.6
40 - 44 .....	418	254	164	1.1	1.3	0.8
45 - 49 .....	546	317	229	1.5	1.8	1.3
50 - 54 .....	841	513	328	2.7	3.3	2.1
55 - 59 .....	1 152	678	474	4.0	4.7	3.2
60 - 64 .....	1 668	988	680	6.5	7.8	5.2
65 - 69 .....	2 347	1 416	931	10.5	12.8	8.3

**19. Deaths by age and sex and age-specific death rates by sex: latest available year, 2012 - 2021**  
**Décès et taux de mortalité selon l'âge et le sexe : dernière année disponible, 2012 - 2021 (continued - suite)**

Continent, country or area, date, code <sup>a</sup> and age (in years)	Number - Nombre			Rate - Taux		
	Both sexes Les deux sexes	Male Masculin	Female Féminin	Both sexes Les deux sexes	Male Masculin	Female Féminin
<b>EUROPE</b>						
<b>Ireland - Irlande</b>						
2020 (+C)						
70 - 74 .....	3 552	2 105	1 447	18.7	22.7	15.0
75 - 79 .....	4 152	2 377	1 775	31.3	37.6	25.5
80 - 84 .....	5 343	2 881	2 462	59.6	72.0	49.6
85 - 89 .....	5 813	2 780	3 033	116.3	137.6	101.9
90 - 94 .....	3 929	1 444	2 485	177.5	196.1	168.2
95 - 99 .....	1 426	344	1 082	197.5	172.0	207.2
100 + .....	254	47	207	151.3	106.8	167.1
<b>Isle of Man - Île de Man<sup>41</sup></b>						
2016 (I)						
Total .....	870	437	433	10.4	10.6	10.3
0 .....	2	-	2	♦2.5	-	♦5.3
1 - 4 .....	1	1	-	♦0.3	♦0.6	-
5 - 9 .....	-	-	-	-	-	-
10 - 14 .....	3	2	1	♦0.7	♦0.9	♦0.5
15 - 19 .....	1	1	-	♦0.2	♦0.4	-
20 - 24 .....	3	2	1	♦0.7	♦0.9	♦0.5
25 - 29 .....	3	3	-	♦0.7	♦1.4	-
30 - 34 .....	5	3	2	♦1.1	♦1.4	♦0.8
35 - 39 .....	5	4	1	♦1.0	♦1.7	♦0.4
40 - 44 .....	8	6	2	♦1.4	♦2.2	♦0.7
45 - 49 .....	11	7	4	♦1.7	♦2.2	♦1.2
50 - 54 .....	22	15	7	♦3.3	♦4.5	♦2.1
55 - 59 .....	28	16	12	♦4.8	♦5.5	♦4.0
60 - 64 .....	36	23	13	7.0	♦8.8	♦5.1
65 - 69 .....	60	38	22	11.0	14.0	♦8.1
70 - 74 .....	85	50	35	20.2	24.1	16.4
75 - 79 .....	126	78	48	39.9	51.0	29.5
80 - 84 .....	128	64	64	60.1	66.8	54.7
85 + .....	343	124	219	151.2	157.6	147.9
85 - 89 .....	153	67	86	...	...	...
90 - 94 .....	118	38	80	174.8	188.1	169.1
95 - 99 .....	58	15	43	...	...	...
100 + .....	14	4	10	...	...	...
<b>Italy - Italie</b>						
2020 (C)						
Total .....	740 317	359 418	380 899	12.5	12.4	12.5
0 .....	952	525	427	2.3	2.5	2.1
1 - 4 .....	183	103	80	0.1	0.1	0.1
5 - 9 .....	149	78	71	0.1	0.1	0.1
10 - 14 .....	218	133	85	0.1	0.1	0.1
15 - 19 .....	489	327	162	0.2	0.2	0.1
20 - 24 .....	737	550	187	0.2	0.4	0.1
25 - 29 .....	896	654	242	0.3	0.4	0.2
30 - 34 .....	1 227	821	406	0.4	0.5	0.3
35 - 39 .....	1 957	1 271	686	0.6	0.7	0.4
40 - 44 .....	3 661	2 318	1 343	0.9	1.1	0.7
45 - 49 .....	6 962	4 276	2 686	1.5	1.8	1.1
50 - 54 .....	12 039	7 491	4 548	2.5	3.1	1.9
55 - 59 .....	18 372	11 647	6 725	4.0	5.2	2.9
60 - 64 .....	26 380	16 899	9 481	6.7	9.0	4.7
65 - 69 .....	37 688	24 256	13 432	10.9	14.7	7.4
70 - 74 .....	61 973	38 784	23 189	18.3	24.5	12.9
75 - 79 .....	83 204	48 980	34 224	32.1	42.2	23.9
80 - 84 .....	131 356	69 530	61 826	58.3	73.8	47.1
85 - 89 .....	158 488	70 604	87 884	113.5	138.3	99.2
90 - 94 .....	130 669	45 145	85 524	209.7	247.2	194.2
95 - 99 .....	54 574	13 653	40 921	342.9	391.1	329.4
100 + .....	8 143	1 373	6 770	509.2	530.2	505.2
<b>Latvia - Lettonie</b>						
2021 (C)						
Total .....	34 600	16 187	18 413	18.3	18.5	18.1
0 - 4 .....	62	41	21	0.6	0.8	♦0.4
0 .....	47	32	15	2.7	3.6	♦1.8
5 - 9 .....	7	4	3	♦0.1	♦0.1	♦0.1
10 - 14 .....	8	3	5	♦0.1	♦0.1	♦0.1

**19. Deaths by age and sex and age-specific death rates by sex: latest available year, 2012 - 2021**  
**Décès et taux de mortalité selon l'âge et le sexe : dernière année disponible, 2012 - 2021 (continued - suite)**

Continent, country or area, date, code <sup>a</sup> and age (in years)	Number - Nombre			Rate - Taux		
	Both sexes Les deux sexes	Male Masculin	Female Féminin	Both sexes Les deux sexes	Male Masculin	Female Féminin
<b>EUROPE</b>						
<b>Latvia - Lettonie</b>						
2021 (C)						
15 - 19 .....	30	21	9	♦0.3	♦0.5	♦0.2
20 - 24 .....	68	51	17	0.8	1.2	♦0.4
25 - 29 .....	101	79	22	1.0	1.4	♦0.4
30 - 34 .....	211	163	48	1.5	2.3	0.7
35 - 39 .....	370	277	93	2.8	4.1	1.4
40 - 44 .....	517	391	126	4.2	6.4	2.1
45 - 49 .....	829	604	225	6.4	9.5	3.4
50 - 54 .....	1 194	864	330	9.3	14.2	4.9
55 - 59 .....	1 785	1 255	530	13.4	20.4	7.4
60 - 64 .....	2 584	1 706	878	19.4	29.2	11.7
65 - 69 .....	3 137	2 017	1 120	28.1	45.1	16.8
70 - 74 .....	3 744	2 115	1 629	39.9	61.9	27.3
75 - 79 .....	4 219	1 940	2 279	56.3	82.3	44.4
80 - 84 .....	6 102	2 252	3 850	92.9	124.0	81.0
85 - 89 .....	5 137	1 467	3 670	159.3	194.5	148.5
90 - 94 .....	3 425	784	2 641	263.8	304.8	253.6
95 - 99 .....	951	132	819	401.8	416.4	399.5
100 + .....	119	21	98	626.3	♦600.0	632.3
<b>Liechtenstein</b>						
2020 (C)						
Total .....	319	164	155	8.2	8.5	7.9
0 .....	2	1	1	♦6.2	♦6.5	♦5.8
1 - 4 .....	-	-	-	-	-	-
5 - 9 .....	1	-	1	♦0.5	-	♦1.1
10 - 14 .....	2	-	2	♦1.0	-	♦2.2
15 - 19 .....	2	2	-	♦1.0	♦2.0	-
20 - 24 .....	2	2	-	♦0.9	♦1.8	-
25 - 29 .....	-	-	-	-	-	-
30 - 34 .....	-	-	-	-	-	-
35 - 39 .....	1	1	-	♦0.4	♦0.8	-
40 - 44 .....	-	-	-	-	-	-
45 - 49 .....	2	1	1	♦0.7	♦0.7	♦0.7
50 - 54 .....	7	3	4	♦2.1	♦1.8	♦2.4
55 - 59 .....	7	2	5	♦2.2	♦1.3	♦3.1
60 - 64 .....	14	10	4	♦5.2	♦7.5	♦2.9
65 - 69 .....	22	14	8	♦10.0	♦13.2	♦7.1
70 - 74 .....	35	25	10	18.0	♦26.1	♦10.2
75 - 79 .....	47	24	23	31.5	♦34.4	♦28.9
80 - 84 .....	57	28	29	64.1	♦73.1	♦57.3
85 - 89 .....	55	29	26	116.5	♦164.8	♦87.8
90 - 94 .....	45	16	29	233.2	♦262.3	♦219.7
95 - 99 .....	18	6	12	♦439.0	♦1500.0	♦324.3
100 + .....	-	-	-	-	-	-
<b>Lithuania - Lituanie</b>						
2020 (C)						
Total .....	43 547	21 317	22 230	15.6	16.3	15.0
0 .....	70	40	30	2.7	3.0	♦2.4
1 - 4 .....	16	8	8	♦0.1	♦0.1	♦0.1
5 - 9 .....	21	18	3	♦0.1	♦0.2	-
10 - 14 .....	14	7	7	♦0.1	♦0.1	♦0.1
15 - 19 .....	61	40	21	0.5	0.6	♦0.3
20 - 24 .....	98	78	20	0.6	1.0	♦0.3
25 - 29 .....	135	105	30	0.7	1.1	♦0.3
30 - 34 .....	259	197	62	1.4	1.9	0.7
35 - 39 .....	401	317	84	2.3	3.4	1.0
40 - 44 .....	599	461	138	3.4	5.2	1.6
45 - 49 .....	1 081	784	297	5.6	8.2	3.0
50 - 54 .....	1 544	1 106	438	7.7	11.5	4.2
55 - 59 .....	2 428	1 763	665	11.3	17.8	5.8
60 - 64 .....	3 211	2 227	984	16.0	25.5	8.7
65 - 69 .....	3 659	2 438	1 221	23.6	39.0	13.2
70 - 74 .....	4 359	2 580	1 779	34.2	55.7	21.9
75 - 79 .....	5 491	2 722	2 769	50.5	77.4	37.6
80 - 84 .....	6 935	2 805	4 130	76.7	107.0	64.4
85 - 89 .....	7 161	2 250	4 911	138.2	169.9	127.4

**19. Deaths by age and sex and age-specific death rates by sex: latest available year, 2012 - 2021**  
**Décès et taux de mortalité selon l'âge et le sexe : dernière année disponible, 2012 - 2021 (continued - suite)**

Continent, country or area, date, code <sup>a</sup> and age (in years)	Number - Nombre			Rate - Taux		
	Both sexes Les deux sexes	Male Masculin	Female Féminin	Both sexes Les deux sexes	Male Masculin	Female Féminin
<b>EUROPE</b>						
<b>Lithuania - Lituanie</b>						
2020 (C)						
90 - 94 .....	4 603	1 107	3 496	243.4	263.9	237.6
95 - 99 .....	1 268	231	1 037	365.7	391.5	360.4
100 + .....	133	33	100	489.0	891.9	425.5
<b>Luxembourg</b>						
2020 (C)						
Total .....	4 609	2 375	2 234	7.4	7.5	7.2
0 .....	29	14	15	♦4.6	♦4.4	♦4.7
1 - 4 .....	-	-	-	-	-	-
5 - 9 .....	4	3	1	♦0.1	♦0.2	♦0.1
10 - 14 .....	-	-	-	-	-	-
15 - 19 .....	13	7	6	♦0.4	♦0.4	♦0.4
20 - 24 .....	9	6	3	♦0.2	♦0.3	♦0.2
25 - 29 .....	12	7	5	♦0.3	♦0.3	♦0.2
30 - 34 .....	13	9	4	♦0.3	♦0.4	♦0.2
35 - 39 .....	33	23	10	0.7	♦0.9	♦0.4
40 - 44 .....	34	19	15	0.7	♦0.8	♦0.6
45 - 49 .....	78	54	24	1.7	2.3	♦1.1
50 - 54 .....	102	67	35	2.2	2.7	1.6
55 - 59 .....	198	136	62	4.7	6.2	3.0
60 - 64 .....	238	172	66	6.9	9.8	3.9
65 - 69 .....	326	200	126	11.9	14.7	9.1
70 - 74 .....	422	264	158	19.1	24.5	14.0
75 - 79 .....	511	289	222	31.4	38.9	25.0
80 - 84 .....	714	387	327	56.4	73.7	44.1
85 - 89 .....	860	400	460	107.4	137.0	90.4
90 - 94 .....	740	267	473	217.1	262.0	197.9
95 - 99 .....	230	44	186	301.8	318.8	298.1
100 + .....	43	7	36	537.5	♦636.4	521.7
<b>Malta - Malte</b>						
2020 (C)						
Total .....	4 084	2 116	1 968	7.9	7.9	7.9
0 .....	17	8	9	♦3.9	♦3.5	♦4.3
1 - 4 .....	2	1	1	♦0.1	♦0.1	♦0.1
5 - 9 .....	2	2	-	♦0.1	♦0.2	-
10 - 14 .....	3	2	1	♦0.1	♦0.2	♦0.1
15 - 19 .....	5	2	3	♦0.2	♦0.2	♦0.3
20 - 24 .....	11	8	3	♦0.3	♦0.5	♦0.2
25 - 29 .....	10	9	1	♦0.2	♦0.4	-
30 - 34 .....	20	14	6	♦0.4	♦0.5	♦0.3
35 - 39 .....	27	18	9	♦0.6	♦0.8	♦0.5
40 - 44 .....	36	24	12	0.9	♦1.2	♦0.7
45 - 49 .....	61	41	20	1.9	2.3	♦1.3
50 - 54 .....	62	39	23	2.2	2.6	♦1.7
55 - 59 .....	139	98	41	4.6	6.3	2.8
60 - 64 .....	209	126	83	6.7	8.0	5.3
65 - 69 .....	285	186	99	10.1	13.3	6.9
70 - 74 .....	514	322	192	18.1	23.6	13.0
75 - 79 .....	526	296	230	30.0	36.8	24.3
80 - 84 .....	722	403	319	59.9	79.6	45.6
85 - 89 .....	712	303	409	105.4	125.5	94.2
90 - 94 .....	510	161	349	205.9	204.8	206.4
95 - 99 .....	180	48	132	327.3	347.8	320.4
100 + .....	31	5	26	281.8	♦156.3	♦333.3
<b>Montenegro - Monténégro</b>						
2021 (C)						
Total .....	9 152	4 891	4 261	14.7	15.9	13.6
0 .....	10	5	5	♦1.4	♦1.3	♦1.4
1 - 4 .....	3	2	1	♦0.1	♦0.1	♦0.1
5 - 9 .....	1	1	-	-	♦0.1	-
10 - 14 .....	5	2	3	♦0.1	♦0.1	♦0.2
15 - 19 .....	14	9	5	♦0.4	♦0.4	♦0.3
20 - 24 .....	16	13	3	♦0.4	♦0.6	♦0.2
25 - 29 .....	28	19	9	♦0.7	♦0.9	♦0.5
30 - 34 .....	40	29	11	0.9	♦1.3	♦0.5
35 - 39 .....	61	38	23	1.3	1.6	♦1.0

**19. Deaths by age and sex and age-specific death rates by sex: latest available year, 2012 - 2021**  
**Décès et taux de mortalité selon l'âge et le sexe : dernière année disponible, 2012 - 2021 (continued - suite)**

Continent, country or area, date, code <sup>a</sup> and age (in years)	Number - Nombre			Rate - Taux		
	Both sexes Les deux sexes	Male Masculin	Female Féminin	Both sexes Les deux sexes	Male Masculin	Female Féminin
<b>EUROPE</b>						
<b>Montenegro - Monténégro</b>						
2021 (C)						
40 - 44 .....	103	79	24	2.4	3.7	♦1.1
45 - 49 .....	164	118	46	4.0	5.9	2.2
50 - 54 .....	244	171	73	6.2	8.9	3.6
55 - 59 .....	457	304	153	11.1	15.2	7.3
60 - 64 .....	705	484	221	17.5	24.8	10.6
65 - 69 .....	1 074	720	354	29.6	42.2	18.4
70 - 74 .....	1 205	703	502	44.5	59.7	32.8
75 - 79 .....	1 269	637	632	89.4	113.8	73.5
80 - 84 .....	1 756	769	987	135.9	153.1	124.9
85 + .....	1 997	788	1 209	243.4	238.3	246.8
<b>Netherlands - Pays-Bas<sup>42</sup></b>						
2020 (C)						
Total .....	168 678	84 317	84 361	9.7	9.7	9.6
0 .....	648	360	288	3.8	4.1	3.5
1 - 4 .....	82	47	35	0.1	0.1	0.1
5 - 9 .....	51	27	24	0.1	♦0.1	♦0.1
10 - 14 .....	90	49	41	0.1	0.1	0.1
15 - 19 .....	192	121	71	0.2	0.2	0.1
20 - 24 .....	299	200	99	0.3	0.4	0.2
25 - 29 .....	373	243	130	0.3	0.4	0.2
30 - 34 .....	506	314	192	0.5	0.6	0.4
35 - 39 .....	685	424	261	0.7	0.8	0.5
40 - 44 .....	1 001	572	429	1.0	1.1	0.8
45 - 49 .....	1 895	1 126	769	1.6	1.9	1.3
50 - 54 .....	3 422	2 058	1 364	2.7	3.2	2.1
55 - 59 .....	5 149	2 995	2 154	4.1	4.8	3.5
60 - 64 .....	8 252	4 812	3 440	7.4	8.6	6.1
65 - 69 .....	11 853	6 991	4 862	11.9	14.2	9.7
70 - 74 .....	18 511	10 988	7 523	19.7	23.9	15.6
75 - 79 .....	22 362	12 902	9 460	35.3	43.3	28.2
80 - 84 .....	28 081	15 018	13 063	64.4	79.5	52.9
85 - 89 .....	31 794	14 296	17 498	124.1	150.0	108.7
90 - 94 .....	23 293	8 264	15 029	225.9	266.7	208.3
95 - 99 .....	8 796	2 254	6 542	361.8	414.7	346.5
100 + .....	1 343	256	1 087	560.1	653.1	541.9
<b>North Macedonia - Macédoine du Nord</b>						
2020 (C)						
Total .....	25 723	13 895	11 828	12.4	13.4	11.4
0 .....	108	53	55	5.5	5.2	5.8
1 - 4 .....	17	7	10	♦0.2	♦0.2	♦0.2
5 - 9 .....	18	13	5	♦0.2	♦0.2	♦0.1
10 - 14 .....	20	11	9	♦0.2	♦0.2	♦0.2
15 - 19 .....	37	24	13	0.3	♦0.4	♦0.2
20 - 24 .....	54	35	19	0.4	0.5	♦0.3
25 - 29 .....	47	33	14	0.3	0.4	♦0.2
30 - 34 .....	101	58	43	0.6	0.7	0.5
35 - 39 .....	167	106	61	1.0	1.3	0.8
40 - 44 .....	291	197	94	1.9	2.5	1.2
45 - 49 .....	474	291	183	3.3	4.0	2.5
50 - 54 .....	815	527	288	5.7	7.3	4.0
55 - 59 .....	1 369	886	483	9.9	12.9	7.0
60 - 64 .....	2 249	1 490	759	17.5	23.4	11.7
65 - 69 .....	3 066	1 888	1 178	27.6	35.9	20.2
70 - 74 .....	3 551	1 992	1 559	43.8	54.8	34.8
75 - 79 .....	4 055	2 093	1 962	73.4	86.9	63.0
80 - 84 .....	4 614	2 162	2 452	133.6	149.9	122.0
85 - 89 .....	3 316	1 470	1 846	225.5	256.9	205.5
90 - 94 .....	1 126	469	657	402.3	499.5	353.2
95 + .....	228	90	138	193.5	260.1	165.9
95 - 99 .....	205	80	125	...	...	...
100 + .....	23	10	13	...	...	...
<b>Norway - Norvège<sup>43</sup></b>						
2020 (C)						
Total .....	40 611	20 043	20 568	7.6	7.4	7.7
0 .....	92	57	35	1.7	2.0	1.3



**19. Deaths by age and sex and age-specific death rates by sex: latest available year, 2012 - 2021**  
**Décès et taux de mortalité selon l'âge et le sexe : dernière année disponible, 2012 - 2021 (continued - suite)**

Continent, country or area, date, code <sup>a</sup> and age (in years)	Number - Nombre			Rate - Taux		
	Both sexes Les deux sexes	Male Masculin	Female Féminin	Both sexes Les deux sexes	Male Masculin	Female Féminin
<b>EUROPE</b>						
<b>Norway - Norvège<sup>43</sup></b>						
2020 (C)						
1 - 4 .....	22	14	8	♦0.1	♦0.1	♦0.1
5 - 9 .....	17	7	10	♦0.1	-	♦0.1
10 - 14 .....	32	12	20	0.1	♦0.1	♦0.1
15 - 19 .....	91	66	25	0.3	0.4	♦0.2
20 - 24 .....	115	84	31	0.3	0.5	0.2
25 - 29 .....	171	122	49	0.5	0.6	0.3
30 - 34 .....	180	127	53	0.5	0.7	0.3
35 - 39 .....	225	144	81	0.6	0.8	0.5
40 - 44 .....	314	204	110	0.9	1.1	0.7
45 - 49 .....	529	316	213	1.4	1.6	1.2
50 - 54 .....	772	452	320	2.1	2.4	1.8
55 - 59 .....	1 151	721	430	3.5	4.3	2.6
60 - 64 .....	1 748	1 047	701	5.7	6.8	4.6
65 - 69 .....	2 663	1 617	1 046	9.7	11.8	7.6
70 - 74 .....	4 313	2 481	1 832	16.6	19.5	13.9
75 - 79 .....	4 974	2 819	2 155	28.2	33.9	23.1
80 - 84 .....	6 048	3 130	2 918	53.2	63.2	45.5
85 - 89 .....	7 152	3 326	3 826	99.7	121.0	86.4
90 - 94 .....	6 406	2 373	4 033	186.0	217.2	171.4
95 - 99 .....	3 061	835	2 226	316.8	361.5	302.8
100 + .....	535	89	446	478.1	468.4	480.1
<b>Poland - Pologne</b>						
2019 (C)						
Total .....	409 709	211 423	198 286	10.8	11.5	10.1
0 .....	1 412	749	663	3.7	3.8	3.6
1 - 4 .....	232	134	98	0.2	0.2	0.1
5 - 9 .....	184	96	88	0.1	0.1	0.1
10 - 14 .....	213	121	92	0.1	0.1	0.1
15 - 19 .....	640	452	188	0.4	0.5	0.2
20 - 24 .....	1 148	908	240	0.5	0.8	0.2
25 - 29 .....	1 765	1 430	335	0.7	1.1	0.3
30 - 34 .....	2 862	2 302	560	1.0	1.5	0.4
35 - 39 .....	4 278	3 305	973	1.4	2.1	0.6
40 - 44 .....	5 986	4 482	1 504	2.1	3.0	1.0
45 - 49 .....	8 330	6 062	2 268	3.4	4.9	1.8
50 - 54 .....	12 194	8 818	3 376	5.4	7.9	3.0
55 - 59 .....	21 084	14 881	6 203	8.5	12.4	4.9
60 - 64 .....	36 959	24 943	12 016	13.4	19.3	8.2
65 - 69 .....	47 934	31 074	16 860	20.0	29.0	12.7
70 - 74 .....	45 339	26 891	18 448	28.5	40.2	20.0
75 - 79 .....	42 797	22 332	20 465	40.6	55.7	31.3
80 - 84 .....	58 105	25 710	32 395	66.5	87.1	56.0
85 - 89 .....	63 309	22 369	40 940	118.0	140.3	108.6
90 - 94 .....	41 102	11 400	29 702	202.8	228.1	194.6
95 - 99 .....	12 555	2 751	9 804	301.3	300.9	301.4
100 + .....	1 281	213	1 068	235.3	180.2	250.6
<b>Portugal<sup>44</sup></b>						
2020 (C)						
Total .....	123 396	61 395	62 001	12.0	12.6	11.4
0 .....	206	108	98	2.4	2.5	2.4
1 - 4 .....	52	29	23	0.1	♦0.2	♦0.1
5 - 9 .....	35	14	21	0.1	♦0.1	♦0.1
10 - 14 .....	38	17	21	0.1	♦0.1	♦0.1
15 - 19 .....	122	85	37	0.2	0.3	0.1
20 - 24 .....	201	147	54	0.4	0.5	0.2
25 - 29 .....	246	189	57	0.4	0.7	0.2
30 - 34 .....	316	220	96	0.6	0.8	0.3
35 - 39 .....	522	325	197	0.8	1.0	0.6
40 - 44 .....	997	633	364	1.3	1.7	0.9
45 - 49 .....	1 761	1 190	571	2.2	3.2	1.4
50 - 54 .....	2 758	1 862	896	3.7	5.3	2.3
55 - 59 .....	4 037	2 827	1 210	5.4	8.2	3.1
60 - 64 .....	5 673	4 039	1 634	8.3	12.8	4.5
65 - 69 .....	7 454	4 975	2 479	11.9	17.4	7.3
70 - 74 .....	10 271	6 406	3 865	18.6	26.1	12.6

**19. Deaths by age and sex and age-specific death rates by sex: latest available year, 2012 - 2021**  
**Décès et taux de mortalité selon l'âge et le sexe : dernière année disponible, 2012 - 2021 (continued - suite)**

Continent, country or area, date, code <sup>a</sup> and age (in years)	Number - Nombre			Rate - Taux		
	Both sexes Les deux sexes	Male Masculin	Female Féminin	Both sexes Les deux sexes	Male Masculin	Female Féminin
<b>EUROPE</b>						
<b>Portugal<sup>44</sup></b>						
2020 (C)						
75 - 79 .....	14 150	7 916	6 234	32.3	43.0	24.6
80 - 84 .....	21 403	10 675	10 728	61.0	77.9	50.2
85 - 89 .....	25 384	10 864	14 520	112.1	137.1	98.6
90 - 94 .....	19 116	6 634	12 482	228.3	287.9	205.6
95 - 99 .....	7 415	1 993	5 422	559.5	741.3	513.2
100 + .....	1 239	247	992	267.4	125.2	372.7
<b>Republic of Moldova - République de Moldova<sup>45</sup></b>						
2021* (C)						
Total .....	45 437	23 421	22 016	17.4	18.8	16.1
0 .....	247	134	113	8.5	8.8	8.1
1 - 4 .....	40	23	17	0.3	0.4	0.3
5 - 9 .....	31	19	12	0.2	0.2	0.1
10 - 14 .....	44	23	21	0.3	0.3	0.3
15 - 19 .....	100	77	23	0.7	1.1	0.3
20 - 24 .....	109	84	25	0.8	1.2	0.4
25 - 29 .....	191	131	60	1.1	1.5	0.7
30 - 34 .....	384	264	120	1.8	2.5	1.2
35 - 39 .....	625	468	157	3.0	4.5	1.5
40 - 44 .....	843	616	227	4.7	7.0	2.5
45 - 49 .....	1 304	933	371	7.6	11.1	4.2
50 - 54 .....	1 803	1 266	537	11.1	16.1	6.4
55 - 59 .....	3 001	2 033	968	16.8	24.5	10.1
60 - 64 .....	5 190	3 240	1 950	26.1	36.9	17.6
65 - 69 .....	6 508	3 749	2 759	40.4	56.7	29.1
70 - 74 .....	7 008	3 612	3 396	59.8	80.3	47.0
75 - 79 .....	5 244	2 360	2 884	100.5	130.8	84.5
80 - 84 .....	6 082	2 290	3 792	152.9	185.8	138.1
85 + .....	6 661	2 081	4 580	310.9	326.2	304.4
85 - 89 .....	4 311	1 444	2 867	...	...	...
90 - 94 .....	1 931	536	1 395	...	...	...
95 - 99 .....	384	92	292	...	...	...
100 + .....	35	9	26	...	...	...
Unknown - Inconnu .....	22	18	4	..	..	..
<b>Romania - Roumanie</b>						
2020 (C)						
Total .....	298 258	159 029	139 229	15.5	16.9	14.1
0 .....	1 104	588	516	5.6	5.8	5.4
1 - 4 .....	226	119	107	0.3	0.3	0.3
5 - 9 .....	142	84	58	0.1	0.2	0.1
10 - 14 .....	187	120	67	0.2	0.2	0.1
15 - 19 .....	388	276	112	0.4	0.5	0.2
20 - 24 .....	514	403	111	0.5	0.8	0.2
25 - 29 .....	756	539	217	0.7	1.0	0.4
30 - 34 .....	1 394	975	419	1.0	1.4	0.6
35 - 39 .....	1 974	1 389	585	1.5	2.1	0.9
40 - 44 .....	3 921	2 804	1 117	2.6	3.6	1.5
45 - 49 .....	6 737	4 904	1 833	4.6	6.5	2.6
50 - 54 .....	11 545	8 367	3 178	7.6	10.7	4.3
55 - 59 .....	13 251	9 471	3 780	12.8	18.4	7.2
60 - 64 .....	24 389	16 886	7 503	19.3	28.6	11.1
65 - 69 .....	32 824	21 399	11 425	27.2	40.0	17.0
70 - 74 .....	35 348	21 015	14 333	38.1	53.8	26.7
75 - 79 .....	37 735	19 533	18 202	60.7	80.9	47.9
80 - 84 .....	52 341	23 193	29 148	100.7	126.0	86.8
85 - 89 .....	44 306	17 037	27 269	161.5	182.9	150.5
90 - 94 .....	22 938	7 965	14 973	227.3	236.4	222.8
95 - 99 .....	5 691	1 809	3 882	211.3	200.7	216.6
100 + .....	547	153	394	92.1	85.0	95.2
<b>San Marino - Saint-Marin</b>						
2020 (C)						
Total .....	343	175	168	...	...	...
0 .....	-	-	-	...	...	...
1 - 4 .....	-	-	-	...	...	...
5 - 9 .....	-	-	-	...	...	...
10 - 14 .....	-	-	-	...	...	...

**19. Deaths by age and sex and age-specific death rates by sex: latest available year, 2012 - 2021**  
**Décès et taux de mortalité selon l'âge et le sexe : dernière année disponible, 2012 - 2021 (continued - suite)**

Continent, country or area, date, code <sup>a</sup> and age (in years)	Number - Nombre			Rate - Taux		
	Both sexes Les deux sexes	Male Masculin	Female Féminin	Both sexes Les deux sexes	Male Masculin	Female Féminin
<b>EUROPE</b>						
<b>San Marino - Saint-Marin</b>						
2020 (C)						
15 - 19 .....	-	-	-	...	...	...
20 - 24 .....	1	1	-	...	...	...
25 - 29 .....	-	-	-	...	...	...
30 - 34 .....	1	1	-	...	...	...
35 - 39 .....	1	1	-	...	...	...
40 - 44 .....	1	-	1	...	...	...
45 - 49 .....	3	1	2	...	...	...
50 - 54 .....	7	3	4	...	...	...
55 - 59 .....	10	5	5	...	...	...
60 - 64 .....	14	11	3	...	...	...
65 - 69 .....	17	12	5	...	...	...
70 - 74 .....	24	14	10	...	...	...
75 - 79 .....	30	22	8	...	...	...
80 - 84 .....	59	36	23	...	...	...
85 - 89 .....	69	34	35	...	...	...
90 - 94 .....	63	22	41	...	...	...
95 - 99 .....	30	11	19	...	...	...
100 + .....	13	1	12	...	...	...
<b>Serbia - Serbie<sup>46</sup></b>						
2020 (+C)						
Total .....	116 850	60 450	56 400	16.9	18.0	15.9
0 .....	309	182	127	4.9	5.6	4.2
1 - 4 .....	47	26	21	0.2	♦0.2	♦0.2
5 - 9 .....	29	18	11	♦0.1	♦0.1	♦0.1
10 - 14 .....	47	31	16	0.1	0.2	♦0.1
15 - 19 .....	106	66	40	0.3	0.4	0.2
20 - 24 .....	158	126	32	0.4	0.7	0.2
25 - 29 .....	249	177	72	0.6	0.8	0.4
30 - 34 .....	332	225	107	0.7	1.0	0.5
35 - 39 .....	635	463	172	1.3	1.9	0.7
40 - 44 .....	1 096	751	345	2.2	3.0	1.4
45 - 49 .....	1 732	1 166	566	3.6	4.9	2.4
50 - 54 .....	3 079	2 064	1 015	6.7	9.2	4.4
55 - 59 .....	5 282	3 514	1 768	11.3	15.6	7.3
60 - 64 .....	8 603	5 594	3 009	17.8	24.5	11.7
65 - 69 .....	14 147	9 013	5 134	27.8	38.7	18.6
70 - 74 .....	15 556	8 934	6 622	40.0	52.5	30.3
75 - 79 .....	16 096	8 038	8 058	68.5	82.9	58.4
80 - 84 .....	21 636	9 450	12 186	116.0	129.1	107.5
85 - 89 .....	18 495	7 325	11 170	194.7	205.3	188.4
90 - 94 .....	7 670	2 782	4 888	243.7	241.1	245.2
95 - 99 .....	1 446	479	967	175.1	165.1	180.5
100 + .....	100	26	74	46.2	♦35.4	51.7
<b>Slovakia - Slovaquie</b>						
2019 (C)						
Total .....	53 234	27 405	25 829	9.8	10.3	9.3
0 .....	292	166	126	5.0	5.6	4.4
1 - 4 .....	65	34	31	0.3	0.3	0.3
5 - 9 .....	32	16	16	0.1	♦0.1	♦0.1
10 - 14 .....	40	25	15	0.1	♦0.2	♦0.1
15 - 19 .....	87	52	35	0.3	0.4	0.3
20 - 24 .....	153	121	32	0.5	0.8	0.2
25 - 29 .....	214	153	61	0.6	0.8	0.3
30 - 34 .....	329	238	91	0.8	1.1	0.4
35 - 39 .....	523	377	146	1.2	1.7	0.7
40 - 44 .....	774	525	249	1.7	2.2	1.1
45 - 49 .....	1 165	831	334	3.0	4.2	1.7
50 - 54 .....	1 833	1 281	552	5.2	7.4	3.1
55 - 59 .....	2 894	2 031	863	8.1	11.6	4.7
60 - 64 .....	4 742	3 261	1 481	13.1	19.1	7.7
65 - 69 .....	6 094	4 000	2 094	18.8	27.5	11.7
70 - 74 .....	6 420	3 807	2 613	28.4	40.7	19.8
75 - 79 .....	6 907	3 489	3 418	43.9	59.8	34.5
80 - 84 .....	7 530	3 016	4 514	75.5	93.2	67.0
85 - 89 .....	7 645	2 550	5 095	135.8	154.9	127.9

**19. Deaths by age and sex and age-specific death rates by sex: latest available year, 2012 - 2021**  
**Décès et taux de mortalité selon l'âge et le sexe : dernière année disponible, 2012 - 2021 (continued - suite)**

Continent, country or area, date, code <sup>a</sup> and age (in years)	Number - Nombre			Rate - Taux		
	Both sexes Les deux sexes	Male Masculin	Female Féminin	Both sexes Les deux sexes	Male Masculin	Female Féminin
<b>EUROPE</b>						
<b>Slovakia - Slovaquie</b>						
2019 (C)						
90 - 94 .....	4 218	1 149	3 069	212.2	229.2	206.4
95 - 99 .....	1 199	272	927	243.6	203.9	258.4
100 + .....	78	11	67	59.9	♦22.7	82.0
<b>Slovenia - Slovénie</b>						
2020 (C)						
Total .....	24 016	11 733	12 283	11.4	11.1	11.7
0 .....	41	24	17	2.2	♦2.5	♦1.8
1 - 4 .....	6	4	2	♦0.1	♦0.1	♦0.1
5 - 9 .....	7	2	5	♦0.1	-	♦0.1
10 - 14 .....	6	4	2	♦0.1	♦0.1	-
15 - 19 .....	16	13	3	♦0.2	♦0.3	♦0.1
20 - 24 .....	33	28	5	0.3	♦0.5	♦0.1
25 - 29 .....	47	33	14	0.4	0.5	♦0.3
30 - 34 .....	63	50	13	0.5	0.7	♦0.2
35 - 39 .....	102	72	30	0.7	0.9	♦0.4
40 - 44 .....	194	131	63	1.2	1.5	0.8
45 - 49 .....	285	190	95	1.9	2.4	1.3
50 - 54 .....	506	366	140	3.4	4.7	1.9
55 - 59 .....	780	532	248	5.2	7.0	3.3
60 - 64 .....	1 197	831	366	8.3	11.6	5.0
65 - 69 .....	1 920	1 343	577	14.2	20.3	8.3
70 - 74 .....	2 189	1 380	809	21.6	29.4	14.9
75 - 79 .....	2 887	1 655	1 232	37.2	50.1	27.7
80 - 84 .....	4 151	2 006	2 145	68.7	86.0	57.8
85 - 89 .....	4 738	1 797	2 941	127.8	155.3	115.4
90 - 94 .....	3 530	1 013	2 517	240.9	284.6	226.8
95 - 99 .....	1 193	238	955	391.0	426.5	383.1
100 + .....	125	21	104	471.7	♦446.8	477.1
<b>Spain - Espagne</b>						
2020 (C)						
Total .....	492 447	248 732	243 715	10.4	10.7	10.1
0 .....	883	491	392	2.5	2.7	2.2
1 - 4 .....	182	112	70	0.1	0.1	0.1
5 - 9 .....	133	64	69	0.1	0.1	0.1
10 - 14 .....	185	106	79	0.1	0.1	0.1
15 - 19 .....	373	238	135	0.2	0.2	0.1
20 - 24 .....	583	435	148	0.2	0.4	0.1
25 - 29 .....	798	560	238	0.3	0.4	0.2
30 - 34 .....	1 186	817	369	0.4	0.6	0.3
35 - 39 .....	1 897	1 221	676	0.6	0.7	0.4
40 - 44 .....	3 510	2 236	1 274	0.9	1.1	0.6
45 - 49 .....	5 988	3 865	2 123	1.5	2.0	1.1
50 - 54 .....	10 314	6 848	3 466	2.8	3.7	1.9
55 - 59 .....	15 764	10 487	5 277	4.7	6.3	3.1
60 - 64 .....	21 829	14 762	7 067	7.5	10.4	4.7
65 - 69 .....	27 403	18 620	8 783	11.3	16.0	6.9
70 - 74 .....	38 643	25 426	13 217	17.4	24.7	11.1
75 - 79 .....	52 201	32 063	20 138	29.7	41.0	20.6
80 - 84 .....	73 911	39 123	34 788	57.6	75.1	45.6
85 - 89 .....	107 299	48 499	58 800	107.1	132.1	92.6
90 - 94 .....	87 137	31 585	55 552	198.6	231.5	183.7
95 - 99 .....	35 932	9 986	25 946	314.2	338.9	305.6
100 + .....	6 296	1 188	5 108	502.4	502.3	502.4
<b>Sweden - Suède</b>						
2020 (C)						
Total .....	98 124	49 381	48 743	9.5	9.5	9.5
0 .....	268	156	112	2.3	2.6	2.0
1 - 4 .....	52	27	25	0.1	♦0.1	♦0.1
5 - 9 .....	32	18	14	0.1	♦0.1	-
10 - 14 .....	56	36	20	0.1	0.1	♦0.1
15 - 19 .....	148	113	35	0.3	0.4	0.1
20 - 24 .....	246	183	63	0.4	0.6	0.2
25 - 29 .....	332	253	79	0.4	0.7	0.2
30 - 34 .....	367	241	126	0.5	0.7	0.4
35 - 39 .....	378	221	157	0.6	0.7	0.5

**19. Deaths by age and sex and age-specific death rates by sex: latest available year, 2012 - 2021**  
**Décès et taux de mortalité selon l'âge et le sexe : dernière année disponible, 2012 - 2021 (continued - suite)**

Continent, country or area, date, code <sup>a</sup> and age (in years)	Number - Nombre			Rate - Taux		
	Both sexes Les deux sexes	Male Masculin	Female Féminin	Both sexes Les deux sexes	Male Masculin	Female Féminin
<b>EUROPE</b>						
<b>Sweden - Suède</b>						
2020 (C)						
40 - 44 .....	516	308	208	0.8	1.0	0.7
45 - 49 .....	824	497	327	1.2	1.5	1.0
50 - 54 .....	1 422	881	541	2.1	2.6	1.6
55 - 59 .....	2 304	1 458	846	3.7	4.7	2.8
60 - 64 .....	3 510	2 170	1 340	6.2	7.6	4.7
65 - 69 .....	5 660	3 461	2 199	10.5	13.0	8.1
70 - 74 .....	9 713	5 692	4 021	17.3	20.8	14.0
75 - 79 .....	13 422	7 699	5 723	31.3	37.5	25.6
80 - 84 .....	16 108	8 639	7 469	59.0	71.1	49.3
85 - 89 .....	18 466	8 750	9 716	112.9	136.7	97.5
90 - 94 .....	16 076	6 270	9 806	209.7	253.4	188.9
95 - 99 .....	6 977	2 065	4 912	335.8	396.7	315.5
100 + .....	1 247	243	1 004	565.0	648.0	548.0
<b>Switzerland - Suisse</b>						
2020 (C)						
Total .....	76 195	37 625	38 570	8.8	8.7	8.8
0 .....	313	175	138	3.7	4.0	3.4
1 - 4 .....	49	28	21	0.1	♦0.2	♦0.1
5 - 9 .....	32	18	14	0.1	♦0.1	♦0.1
10 - 14 .....	37	21	16	0.1	♦0.1	♦0.1
15 - 19 .....	99	70	29	0.2	0.3	♦0.1
20 - 24 .....	162	119	43	0.3	0.5	0.2
25 - 29 .....	175	131	44	0.3	0.5	0.2
30 - 34 .....	208	142	66	0.3	0.5	0.2
35 - 39 .....	335	204	131	0.5	0.6	0.4
40 - 44 .....	421	255	166	0.7	0.8	0.6
45 - 49 .....	775	473	302	1.3	1.6	1.0
50 - 54 .....	1 386	886	500	2.1	2.7	1.5
55 - 59 .....	2 107	1 357	750	3.3	4.2	2.4
60 - 64 .....	3 023	1 930	1 093	5.7	7.3	4.1
65 - 69 .....	4 066	2 555	1 511	9.3	12.2	6.7
70 - 74 .....	6 367	3 861	2 506	15.8	20.3	11.8
75 - 79 .....	8 805	5 106	3 699	26.3	33.2	20.5
80 - 84 .....	11 860	6 343	5 517	52.2	66.0	42.1
85 - 89 .....	15 849	7 216	8 633	107.7	129.6	94.3
90 - 94 .....	13 517	4 926	8 591	205.5	242.2	189.1
95 - 99 .....	5 698	1 613	4 085	344.8	416.4	322.8
100 + .....	911	196	715	527.8	636.4	504.2
<b>Ukraine<sup>47</sup></b>						
2020 (+C)						
Total .....	616 835	305 755	311 080	14.8	15.8	13.9
0 .....	1 988	1 086	902	6.5	6.8	6.1
1 - 4 .....	399	228	171	0.3	0.3	0.2
5 - 9 .....	316	182	134	0.1	0.2	0.1
10 - 14 .....	342	208	134	0.2	0.2	0.1
15 - 19 .....	856	598	258	0.5	0.6	0.3
20 - 24 .....	1 407	1 103	304	0.7	1.0	0.3
25 - 29 .....	2 834	2 144	690	1.0	1.5	0.5
30 - 34 .....	6 661	5 011	1 650	1.9	2.8	1.0
35 - 39 .....	10 246	7 702	2 544	3.0	4.4	1.5
40 - 44 .....	14 128	10 447	3 681	4.6	6.9	2.3
45 - 49 .....	18 403	13 273	5 130	6.2	9.4	3.3
50 - 54 .....	23 587	16 826	6 761	8.8	13.4	4.7
55 - 59 .....	35 266	24 661	10 605	11.6	18.3	6.3
60 - 64 .....	53 247	35 791	17 456	18.8	30.1	10.6
65 - 69 .....	64 073	39 640	24 433	26.9	42.8	16.7
70 - 74 .....	74 135	40 555	33 580	44.6	68.8	31.3
75 - 79 .....	68 339	30 545	37 794	55.8	81.4	44.5
80 - 84 .....	118 756	43 366	75 390	100.0	130.0	88.3
85 - 89 .....	64 755	19 395	45 360	151.7	167.7	145.7
90 - 94 .....	45 496	10 806	34 690	226.8	225.4	227.2
95 - 99 .....	10 658	1 989	8 669	222.2	138.9	257.6
100 + .....	943	199	744	84.2	50.3	102.8

**19. Deaths by age and sex and age-specific death rates by sex: latest available year, 2012 - 2021**  
**Décès et taux de mortalité selon l'âge et le sexe : dernière année disponible, 2012 - 2021 (continued - suite)**

Continent, country or area, date, code <sup>a</sup> and age (in years)	Number - Nombre			Rate - Taux		
	Both sexes Les deux sexes	Male Masculin	Female Féminin	Both sexes Les deux sexes	Male Masculin	Female Féminin
<b>EUROPE</b>						
United Kingdom of Great Britain and Northern Ireland - Royaume-Uni de Grande-Bretagne et d'Irlande du Nord <sup>48</sup>						
2020 (+C)						
Total .....	688 595	348 298	340 297	10.3	10.5	10.0
0 .....	2 609	1 456	1 153	3.7	4.0	3.4
1 - 4 .....	356	202	154	0.1	0.1	0.1
5 - 9 .....	246	156	90	0.1	0.1	-
10 - 14 .....	320	182	138	0.1	0.1	0.1
15 - 19 .....	815	544	271	0.2	0.3	0.2
20 - 24 .....	1 437	1 029	408	0.3	0.5	0.2
25 - 29 .....	2 041	1 416	625	0.5	0.6	0.3
30 - 34 .....	3 060	1 978	1 082	0.7	0.9	0.5
35 - 39 .....	4 615	2 900	1 715	1.0	1.3	0.8
40 - 44 .....	6 363	3 939	2 424	1.6	1.9	1.2
45 - 49 .....	10 555	6 433	4 122	2.5	3.0	1.9
50 - 54 .....	16 621	10 157	6 464	3.6	4.5	2.8
55 - 59 .....	24 084	14 673	9 411	5.3	6.6	4.1
60 - 64 .....	32 392	19 451	12 941	8.4	10.3	6.6
65 - 69 .....	43 925	26 313	17 612	13.1	16.2	10.2
70 - 74 .....	69 557	40 483	29 074	20.7	25.2	16.5
75 - 79 .....	87 150	48 916	38 234	36.3	43.9	29.7
80 - 84 .....	112 612	58 989	53 623	65.2	77.7	55.5
85 - 89 .....	124 293	58 118	66 175	118.4	138.4	105.1
90 - 94 .....	96 502	37 408	59 094	205.0	230.8	191.5
95 - 99 .....	41 591	12 089	29 502	336.2	372.9	323.1
100 + .....	7 451	1 466	5 985	492.8	543.0	481.9
<b>OCEANIA - OCÉANIE</b>						
American Samoa - Samoa américaines						
2020 (C)						
Total .....	322	202	120	...	...	...
0 .....	8	5	3	...	...	...
1 - 4 .....	3	3	-	...	...	...
5 - 9 .....	-	-	-	...	...	...
10 - 14 .....	-	-	-	...	...	...
15 - 19 .....	8	6	2	...	...	...
20 - 24 .....	6	5	1	...	...	...
25 - 29 .....	5	-	5	...	...	...
30 - 34 .....	6	6	-	...	...	...
35 - 39 .....	10	7	3	...	...	...
40 - 44 .....	19	11	8	...	...	...
45 - 49 .....	21	13	8	...	...	...
50 - 54 .....	23	16	7	...	...	...
55 - 59 .....	36	22	14	...	...	...
60 - 64 .....	37	25	12	...	...	...
65 - 69 .....	31	21	10	...	...	...
70 - 74 .....	29	18	11	...	...	...
75 - 79 .....	33	21	12	...	...	...
80 - 84 .....	29	17	12	...	...	...
85 + .....	18	6	12	...	...	...
Australia - Australie <sup>49</sup>						
2020 (C)						
Total .....	161 300	84 588	76 712	6.3	6.6	5.9
0 .....	943	518	425	3.1	3.3	2.9
1 - 4 .....	161	79	82	0.1	0.1	0.1
5 - 9 .....	86	55	31	0.1	0.1	-
10 - 14 .....	139	78	61	0.1	0.1	0.1
15 - 19 .....	476	329	147	0.3	0.4	0.2
20 - 24 .....	730	549	181	0.4	0.6	0.2
25 - 29 .....	919	660	259	0.5	0.7	0.3
30 - 34 .....	1 121	751	370	0.6	0.8	0.4
35 - 39 .....	1 460	940	520	0.8	1.0	0.6
40 - 44 .....	1 812	1 164	648	1.1	1.4	0.8
45 - 49 .....	2 896	1 807	1 089	1.7	2.2	1.3

**19. Deaths by age and sex and age-specific death rates by sex: latest available year, 2012 - 2021**  
**Décès et taux de mortalité selon l'âge et le sexe : dernière année disponible, 2012 - 2021 (continued - suite)**

Continent, country or area, date, code <sup>a</sup> and age (in years)	Number - Nombre			Rate - Taux		
	Both sexes Les deux sexes	Male Masculin	Female Féminin	Both sexes Les deux sexes	Male Masculin	Female Féminin
<b>OCEANIA - OCÉANIE</b>						
<b>Australia - Australie<sup>49</sup></b>						
2020 (C)						
50 - 54 .....	3 975	2 444	1 531	2.5	3.2	1.9
55 - 59 .....	5 894	3 677	2 217	3.8	4.8	2.8
60 - 64 .....	8 190	5 033	3 157	5.7	7.2	4.3
65 - 69 .....	10 602	6 518	4 084	8.4	10.7	6.3
70 - 74 .....	15 523	9 424	6 099	14.0	17.4	10.8
75 - 79 .....	18 488	10 870	7 618	23.9	29.3	18.9
80 - 84 .....	23 413	12 692	10 721	44.3	52.9	37.1
85 - 89 .....	26 840	13 063	13 777	84.9	99.7	74.4
90 - 94 .....	24 621	10 065	14 556	155.4	175.2	144.2
95 - 99 .....	11 054	3 446	7 608	237.7	251.0	232.2
100 + .....	1 950	420	1 530	304.0	210.4	346.2
Unknown - Inconnu .....	7	6	3	..	..	..
<b>Fiji - Fidji<sup>50</sup></b>						
2017 (+C)						
Total .....	6 992	3 766	3 226	7.9	8.4	7.4
0 .....	300	170	130	...	...	...
1 - 4 .....	134	74	60	...	...	...
5 - 9 .....	49	25	24	0.6	♦0.6	♦0.6
10 - 14 .....	46	18	28	0.6	♦0.4	♦0.7
15 - 19 .....	50	22	28	0.7	♦0.6	♦0.8
20 - 24 .....	92	53	39	1.2	1.4	1.1
25 - 29 .....	108	63	45	1.6	1.8	1.3
30 - 34 .....	140	71	69	2.0	2.0	2.1
35 - 39 .....	191	109	82	2.9	3.3	2.6
40 - 44 .....	264	143	121	4.9	5.2	4.7
45 - 49 .....	352	197	155	7.1	7.8	6.4
50 - 54 .....	592	345	247	12.2	14.0	10.3
55 - 59 .....	756	450	306	18.0	21.2	14.8
60 - 64 .....	830	481	349	27.1	32.3	22.2
65 - 69 .....	752	394	358	35.3	39.1	31.8
70 - 74 .....	736	393	343	52.0	61.7	44.1
75 + .....	1 600	758	842	111.2	131.0	97.9
75 - 79 .....	687	358	329	...	...	...
80 - 84 .....	490	231	259	...	...	...
85 + .....	423	169	254	...	...	...
<b>French Polynesia - Polynésie française</b>						
2021 (C)						
Total .....	2 274	1 333	941	8.1	9.4	6.8
0 .....	15	7	8	♦8.9	♦7.9	♦10.0
1 - 4 .....	5	4	1	♦0.3	♦0.5	♦0.1
5 - 9 .....	1	-	1	-	-	♦0.1
10 - 14 .....	3	2	1	♦0.1	♦0.2	♦0.1
15 - 19 .....	10	7	3	♦0.5	♦0.6	♦0.3
20 - 24 .....	21	15	6	♦1.1	♦1.5	♦0.6
25 - 29 .....	10	6	4	♦0.5	♦0.6	♦0.4
30 - 34 .....	33	22	11	1.5	♦2.0	♦1.0
35 - 39 .....	32	15	17	1.4	♦1.4	♦1.5
40 - 44 .....	56	35	21	2.8	3.5	♦2.1
45 - 49 .....	78	51	27	4.0	5.2	♦2.8
50 - 54 .....	133	85	48	6.8	8.5	5.1
55 - 59 .....	170	106	64	10.1	12.3	7.8
60 - 64 .....	233	162	71	17.7	23.8	11.2
65 - 69 .....	251	140	111	23.7	25.8	21.5
70 - 74 .....	264	165	99	39.8	50.0	29.7
75 - 79 .....	310	180	130	64.2	76.5	52.5
80 - 84 .....	282	163	119	100.3	128.0	77.3
85 - 89 .....	219	109	110	151.4	190.3	125.9
90 - 94 .....	99	48	51	243.2	330.8	194.7
95 - 99 .....	42	10	32	415.7	♦451.2	405.7
100 + .....	7	1	6	♦548.6	♦860.8	♦517.3
<b>Guam<sup>51</sup></b>						
2018 (C)						
Total .....	1 056	638	418	6.3	7.4	5.1
0 .....	37	16	21	11.5	♦9.6	♦13.5
1 - 4 .....	6	4	2	♦0.5	♦0.6	♦0.3

**19. Deaths by age and sex and age-specific death rates by sex: latest available year, 2012 - 2021**  
**Décès et taux de mortalité selon l'âge et le sexe : dernière année disponible, 2012 - 2021 (continued - suite)**

Continent, country or area, date, code <sup>a</sup> and age (in years)	Number - Nombre			Rate - Taux		
	Both sexes Les deux sexes	Male Masculin	Female Féminin	Both sexes Les deux sexes	Male Masculin	Female Féminin
<b>OCEANIA - OCÉANIE</b>						
<b>Guam<sup>51</sup></b>						
2018 (C)						
5 - 9 .....	2	2	-	♦0.1	♦0.2	-
10 - 14 .....	2	1	1	♦0.1	♦0.1	♦0.1
15 - 19 .....	10	9	1	♦0.7	♦1.2	♦0.1
20 - 24 .....	23	20	3	♦1.7	♦2.8	♦0.5
25 - 29 .....	25	16	9	♦2.0	♦2.4	♦1.5
30 - 34 .....	19	16	3	♦1.8	♦2.9	♦0.6
35 - 39 .....	40	31	9	4.3	6.7	♦1.9
40 - 44 .....	36	28	8	3.9	♦5.9	♦1.7
45 - 49 .....	50	30	20	4.7	♦5.6	♦3.9
50 - 54 .....	81	56	25	7.8	10.3	♦5.1
55 - 59 .....	101	63	38	10.7	12.8	8.4
60 - 64 .....	106	68	38	14.3	18.4	10.3
65 - 69 .....	107	61	46	17.7	20.4	15.0
70 - 74 .....	105	65	40	26.7	34.7	19.5
75 - 79 .....	84	48	36	34.1	42.7	26.9
80 - 84 .....	92	41	51	57.7	64.4	53.3
85 - 89 .....	55	30	25	79.9	♦118.1	♦57.6
90 - 94 .....	59	25	34	345.0	♦403.2	311.9
95 - 99 .....	15	7	8	♦555.6	♦777.8	♦444.4
100 + .....	1	1	-	♦333.3	♦1000.0	-
<b>New Caledonia - Nouvelle-Calédonie</b>						
2015 (C)						
Total .....	1 465	853	612	5.4	6.3	4.6
0 .....	25	18	7	...	...	...
1 - 4 .....	7	4	3	...	...	...
5 - 9 .....	2	-	2	♦0.1	-	♦0.2
10 - 14 .....	6	4	2	♦0.3	♦0.4	♦0.2
15 - 19 .....	19	13	6	♦0.9	♦1.1	♦0.5
20 - 24 .....	26	22	4	♦1.3	♦2.2	♦0.4
25 - 29 .....	19	17	2	♦1.0	♦1.7	♦0.2
30 - 34 .....	32	23	9	1.6	♦2.3	♦0.9
35 - 39 .....	24	21	3	♦1.2	♦2.2	♦0.3
40 - 44 .....	58	45	13	2.8	4.2	♦1.2
45 - 49 .....	58	41	17	3.1	4.3	♦1.8
50 - 54 .....	77	48	29	4.6	5.7	♦3.5
55 - 59 .....	83	46	37	6.3	6.9	5.7
60 - 64 .....	120	76	44	11.3	14.2	8.4
65 - 69 .....	144	95	49	16.2	20.7	11.4
70 + .....	765	380	385	49.8	53.8	46.4
70 - 74 .....	154	91	63	...	...	...
75 - 79 .....	177	94	83	...	...	...
80 - 84 .....	167	83	84	...	...	...
85 - 89 .....	144	66	78	...	...	...
90 - 94 .....	76	29	47	...	...	...
95 + .....	47	17	30	...	...	...
<b>New Zealand - Nouvelle-Zélande<sup>52</sup></b>						
2021 (+C)						
Total .....	34 932	18 000	16 929	6.8	7.1	6.6
0 .....	273	165	108	4.5	5.2	3.6
1 - 4 .....	48	15	30	0.2	♦0.1	♦0.3
5 - 9 .....	30	12	12	♦0.1	♦0.1	♦0.1
10 - 14 .....	45	24	21	0.1	♦0.1	♦0.1
15 - 19 .....	129	81	51	0.4	0.5	0.3
20 - 24 .....	177	123	54	0.5	0.7	0.3
25 - 29 .....	192	132	60	0.5	0.7	0.3
30 - 34 .....	240	177	63	0.6	0.9	0.3
35 - 39 .....	285	177	105	0.8	1.0	0.6
40 - 44 .....	384	234	153	1.2	1.5	1.0
45 - 49 .....	546	321	222	1.7	2.0	1.3
50 - 54 .....	969	570	399	2.9	3.5	2.4
55 - 59 .....	1 395	831	567	4.3	5.3	3.4
60 - 64 .....	1 920	1 092	828	6.4	7.6	5.4
65 - 69 .....	2 493	1 479	1 011	9.8	12.0	7.7
70 - 74 .....	3 483	2 004	1 479	15.9	18.8	13.1
75 - 79 .....	4 203	2 373	1 830	27.8	33.1	23.0



**19. Deaths by age and sex and age-specific death rates by sex: latest available year, 2012 - 2021**  
**Décès et taux de mortalité selon l'âge et le sexe : dernière année disponible, 2012 - 2021 (continued - suite)**

Continent, country or area, date, code <sup>a</sup> and age (in years)	Number - Nombre			Rate - Taux		
	Both sexes Les deux sexes	Male Masculin	Female Féminin	Both sexes Les deux sexes	Male Masculin	Female Féminin
<b>OCEANIA - OCÉANIE</b>						
<b>New Zealand - Nouvelle-Zélande<sup>52</sup></b>						
2021 (+C)						
80 - 84 .....	5 316	2 769	2 550	51.2	59.2	44.7
85 - 89 .....	5 655	2 757	2 901	100.2	117.1	88.2
90 + .....	7 152	2 670	4 482	206.8	222.3	198.6
90 - 94 .....	4 770	1 935	2 835	137.9	161.1	125.6
95 - 99 .....	2 034	651	1 383	...	...	...
100 + .....	348	84	264	...	...	...
<b>Palau - Palaos</b>						
2020 (C)						
Total .....	148	78	70	8.4	8.2	8.6
0 .....	4	-	4	...	...	...
1 - 14 .....	-	-	-	...	...	...
15 - 24 .....	4	1	3	♦2.1	♦1.0	♦3.2
25 - 44 .....	12	5	7	♦2.2	♦1.5	♦3.1
45 - 64 .....	49	18	31	9.6	♦6.6	12.9
65 + .....	79	54	25	47.3	71.4	♦27.3
<b>Samoa<sup>53</sup></b>						
2016 (I)						
Total .....	853	446	407	4.4	4.4	4.3
0 .....	69	32	37	12.4	11.1	13.8
1 - 4 .....	26	14	12	♦1.2	♦1.2	♦1.1
5 - 9 .....	9	4	5	♦0.4	♦0.3	♦0.4
10 - 14 .....	4	2	2	♦0.2	♦0.2	♦0.2
15 - 19 .....	16	8	7	♦0.8	♦0.8	♦0.8
20 - 24 .....	17	9	8	♦1.1	♦1.1	♦1.0
25 - 29 .....	10	4	6	♦0.8	♦0.6	♦0.9
30 - 34 .....	25	16	10	♦2.1	♦2.6	♦1.7
35 - 39 .....	16	7	10	♦1.5	♦1.3	♦1.9
40 - 44 .....	27	14	13	♦2.6	♦2.6	♦2.6
45 - 49 .....	37	16	21	3.8	♦3.1	♦4.6
50 - 54 .....	67	40	28	7.9	9.2	♦6.8
55 - 59 .....	80	52	27	11.4	14.2	♦8.1
60 - 64 .....	78	50	27	14.9	18.7	♦10.6
65 - 69 .....	67	37	30	19.3	21.7	♦16.9
70 - 74 .....	60	29	32	22.3	♦22.9	22.5
75 - 79 .....	79	40	39	45.1	53.6	38.8
80 - 84 .....	58	29	29	57.4	♦79.5	♦44.9
85 - 89 .....	43	17	26	90.3	♦104.3	♦83.1
90 - 94 .....	32	9	23	201.3	♦187.5	♦207.2
95 - 99 .....	8	2	6	♦296.3	♦333.3	♦285.7
100 + .....	2	2	-	♦333.3	♦1000.0	-
Unknown - Inconnu .....	22	14	8	..	..	..
<b>Tuvalu<sup>54</sup></b>						
2021 (+U)						
Total .....	100	55	45	...	...	...
1 - 4 .....	-	-	-	...	...	...
5 - 9 .....	-	-	-	...	...	...
10 - 14 .....	2	2	-	...	...	...
15 - 19 .....	-	-	-	...	...	...
20 - 24 .....	-	-	-	...	...	...
25 - 29 .....	1	1	-	...	...	...
30 - 34 .....	5	1	4	...	...	...
35 - 39 .....	3	2	1	...	...	...
40 - 44 .....	1	-	1	...	...	...
45 - 49 .....	8	6	2	...	...	...
50 - 54 .....	8	5	3	...	...	...
55 - 59 .....	13	9	4	...	...	...
60 - 64 .....	9	5	4	...	...	...
65 - 69 .....	16	6	10	...	...	...
70 - 74 .....	18	11	7	...	...	...
75 - 79 .....	7	3	4	...	...	...
80 + .....	3	-	3	...	...	...
Unknown - Inconnu .....	6	4	2	..	..	..

**19. Deaths by age and sex and age-specific death rates by sex: latest available year, 2012 - 2021**  
**Décès et taux de mortalité selon l'âge et le sexe : dernière année disponible, 2012 - 2021 (continued - suite)**

Continent, country or area, date, code <sup>a</sup> and age (in years)	Number - Nombre			Rate - Taux		
	Both sexes Les deux sexes	Male Masculin	Female Féminin	Both sexes Les deux sexes	Male Masculin	Female Féminin
OCEANIA - OCÉANIE						
Vanuatu						
2014 (+U)						
Total .....	614	370 <sup>11</sup>	234 <sup>11</sup>	...	...	...
0 - 4 .....	133	56 <sup>11</sup>	68 <sup>11</sup>	...	...	...
5 - 9 .....	3	1	2	...	...	...
10 - 14 .....	4	2	2	...	...	...
15 - 19 .....	9	6	3	...	...	...
20 - 24 .....	11	7	4	...	...	...
25 - 29 .....	9	7	2	...	...	...
30 - 34 .....	15	11	4	...	...	...
35 - 39 .....	17	10	7	...	...	...
40 - 44 .....	37	25	12	...	...	...
45 - 49 .....	51	34	17	...	...	...
50 - 54 .....	53	37	16	...	...	...
55 - 59 .....	38	26	12	...	...	...
60 - 64 .....	62	39	23	...	...	...
65 - 69 .....	25	16	9	...	...	...
70 - 74 .....	41	25	16	...	...	...
75 - 79 .....	26	22	4	...	...	...
80 + .....	42	26 <sup>11</sup>	15 <sup>11</sup>	...	...	...
Unknown - Inconnu .....	38	20	18	..	..	..

**FOOTNOTES - NOTES**

\* Rates based on 30 or fewer deaths. - Taux basés sur 30 décès ou moins.

Italics: estimates which are less reliable. - Italiques : estimations moins sûres.

\* Provisional. - Données provisoires.

<sup>a</sup> 'Code' indicates the source of data, as follows:

C - Civil registration, estimated over 90% complete

U - Civil registration, estimated less than 90% complete

| - Other source, estimated reliable

+ - Data tabulated by date of registration rather than occurrence

... - Information not available

Le 'Code' indique la source des données, comme suit :

C - Registres de l'état civil considérés complets à 90 p. 100 au moins

U - Registres de l'état civil qui ne sont pas considérés complets à 90 p. 100 au moins

| - Autre source, considérée pas douteuses

+ - Données exploitées selon la date de l'enregistrement et non la date de l'événement

... - Information pas disponible

<sup>1</sup> Excluding live-born infants who died before their birth was registered. Data refer to Algerian population only. - Non compris les enfants nés vivants décédés avant l'enregistrement de leur naissance. Les données ne concernent que la population algérienne.

<sup>2</sup> Source: Vital Statistics Report. - Source: Vital Statistics Report.

<sup>3</sup> Source: Vital Statistics Report, National Statistics Institute. - Source: Rapport sur les statistiques de l'état civil, Institut national de la statistique.

<sup>4</sup> Source: Ministry of Home Affairs. - Source : Ministère de l'intérieur.

<sup>5</sup> Unadjusted number of deaths in households referring to the 12 months preceding the census in March. - Le nombre non ajusté de décès des ménages ordinaires se rapportent aux 12 mois précédant le recensement de mars.

<sup>6</sup> Data refer to the 12 months preceding the census in September. - Les données se rapportent aux 12 mois précédant le recensement de septembre.

<sup>7</sup> Excludes the islands of St. Brandon and Agalega. - Non compris les îles St. Brandon et Agalega.

<sup>8</sup> Data refer to the 12 months preceding the census in May. - Les données se rapportent aux 12 mois précédant le recensement de mai.

<sup>9</sup> Source: National Office of Births and Deaths. - Source : Le bureau national des naissances et des décès.

<sup>10</sup> Completeness estimated at 19%. - Degré de complétude évalué à 19 pour cent.

<sup>11</sup> Figures for male and female may not add up to the total, since they do not include the category "Unknown". - La somme des chiffres indiqués pour les sexes masculin et féminin peut n'être pas égale au total parce qu'elle n'inclut pas la catégorie " inconnue ".

<sup>12</sup> Excluding visitors. - Ne comprend pas les visiteurs.

<sup>13</sup> Excluding non-residents and foreign service personnel and their dependants.

- À l'exclusion des non-résidents et du personnel diplomatique et de leurs charges de famille.

<sup>14</sup> Including Canadian residents temporarily in the United States, but excluding United States residents temporarily in Canada. - Y compris les résidents canadiens se trouvant temporairement aux Etats-Unis, mais ne comprenant pas les résidents des Etats-Unis se trouvant temporairement au Canada.

<sup>15</sup> Including resident deaths outside of the islands but buried in the islands. - Y compris les décès de résidents hors des îles mais inhumés dans les îles.

<sup>16</sup> Excluding live-born infants who died before their birth was registered. - Non compris les enfants nés vivants décédés avant l'enregistrement de leur naissance.

<sup>17</sup> Data refer to resident population. - Les données concernent la population résidente.

<sup>18</sup> Data refer to deaths of residents only. - Les données renvoient aux décès de résidents uniquement.

<sup>19</sup> Excluding deaths of persons living abroad. - Exception faite des personnes décédées à l'étranger.

<sup>20</sup> Excludes nomadic Indian tribes. - Non compris les tribus d'Indiens nomades.

<sup>21</sup> Data refer only to deaths registered through the online system. - Les données se rapportent seulement aux décès enregistrés par le système en ligne.

<sup>22</sup> Excluding infants born alive of less than 28 weeks' gestation, of less than 1 000 g in weight and 35 cm in length, who die within seven days of birth. - Non compris les enfants nés vivants après moins de 28 semaines de gestations, pesant moins de 1 000 g, mesurant moins de 35 cm et décédés dans les sept jours qui ont suivi leur naissance.

<sup>23</sup> Sources: Births and Deaths National Registration System database, and medical records of government hospitals. Data refer to Bahraini and non-Bahraini deaths including some visitors, and Bahraini deaths abroad. - Les sources: Les bases de données des << Births and Deaths National Registration System >> et les dossiers médicaux des hôpitaux du gouvernement. Les données se rapportent aux décès de Bahreïniens et de non-Bahreïniens, y compris de non-résidents, ainsi que de Bahreïniens résidant à l'étranger.

<sup>24</sup> Data refer to government controlled areas. Data refer to deaths of residents only. - Les données se rapportent aux zones contrôlées par le Gouvernement. Les données renvoient aux décès de résidents uniquement.

<sup>25</sup> Data refer to the Iranian Year which begins on 21 March and ends on 20 March of the following year. - Les données concernent l'année iranienne, qui commence le 21 mars et se termine le 20 mars de l'année suivante.

<sup>26</sup> Includes data for East Jerusalem and Israeli residents in certain other territories under occupation by Israeli military forces since June 1967. Including deaths abroad of Israeli residents who were out of the country for less than a year. - Y compris les données pour Jérusalem-Est et les résidents israéliens dans certains autres territoires occupés depuis 1967 par les forces armées israéliennes. Y compris les décès à l'étranger de résidents israéliens qui ont quitté le pays depuis moins d'un an.

<sup>27</sup> Data refer to Japanese nationals in Japan only. - Les données se rapportent aux nationaux japonais au Japon seulement.

<sup>28</sup> Data refer to the 12 months preceding the census in March. - Les données se rapportent aux 12 mois précédant le recensement de mars.

<sup>29</sup> Data include foreigners. - Les données incluent les étrangers.

<sup>30</sup> Data are from Vital Registration System (VRS). - Les données proviennent du système d'enregistrement des faits d'état civil.

<sup>31</sup> Excluding alien armed forces, civilian aliens employed by armed forces, and foreign diplomatic personnel and their dependants. - Non compris les militaires étrangers, les civils étrangers employés par les forces armées ni le personnel diplomatique étranger et les membres de leur famille les accompagnant.

<sup>32</sup> Data refer to Saudi Arabian nationals only. Based on 2010 population census and 2016 demographic survey. - Les données ne concernent que les ressortissants saoudiens. D'après le recensement de la population de 2010 et l'enquête démographique de 2016.

<sup>33</sup> Source: Palestinian Central Bureau of Statistics, Population Register. Data exclude Jerusalem ID holders. - Source: Bureau central de statistique palestinien, registre de la population. Les données ne tiennent pas compte des détenteurs de carte d'identité de Jérusalem.

<sup>34</sup> Source: Strategy and Planning Division, Ministry of Public Health. - Source : Division de la stratégie et de la planification, Ministère de la Santé publique.

<sup>35</sup> Data from MERNIS (Central Population Administrative System). - Données de MERNIS (Système central de données démographiques).

<sup>36</sup> Including deaths of nationals abroad. - Y compris les décès des nationaux survenus à l'étranger.

<sup>37</sup> Including armed forces stationed outside the country, but excluding alien armed forces stationed in the area. - Y compris les militaires nationaux hors du pays, mais non compris les militaires étrangers en garnison sur le territoire.

<sup>38</sup> Excluding Faroe Islands and Greenland shown separately, if available. - Non compris les îles Féroé et le Groenland, qui font l'objet de rubriques distinctes, si disponible.

<sup>39</sup> For year ending 31 March. Only the total is displayed when the number of deaths in an age category is 5 or less. - Période annuelle se terminant le 31 mars. Seul le total est affiché quand le nombre de décès dans une catégorie d'âge est égal ou inférieur à cinq.

<sup>40</sup> Data include the deceased persons with Hungarian usual residence regardless of whether the death occurred in Hungary or in a foreign country, and do not include the deceased persons with foreign country usual residence. - Les données comprennent tous les décès survenus alors que leur résidence habituelle était en Hongrie, que le décès ait eu lieu en Hongrie ou dans un pays étranger, et ne comprennent pas les décès des personnes dont la résidence habituelle était dans un pays étranger.

<sup>41</sup> Data refer to the 12 months preceding the census in April. - Les données se rapportent aux douze mois précédant le recensement d'avril.

<sup>42</sup> Including residents outside the country if listed in a Netherlands population register. - Englobe les résidents se trouvant à l'étranger à condition qu'ils soient inscrits sur le registre de population des Pays-Bas.

<sup>43</sup> Including residents temporarily outside the country. - Y compris les résidents se trouvant temporairement hors du pays.

<sup>44</sup> Data refer to usual resident population. - Les données se réfèrent à la population résidente habituelle.

<sup>45</sup> Without the data on districts from the left side of the river Nistru and municipality Bender. - Sans les données sur les régions de la rive gauche de la rivière Nistru et la municipalité Bender.

<sup>46</sup> Excludes data for Kosovo and Metohia. - Sans les données pour le Kosovo et Metohie.

<sup>47</sup> Data includes deaths resulting from births with weight 500 g and more (if weight is unknown - with length 25 cm and more, or with gestation during 22 weeks or more). The Government of Ukraine has informed the United Nations that it is not in a position to provide statistical data concerning the Autonomous Republic of Crimea and the city of Sevastopol. - Y compris les décès de nouveau-nés de 500 g ou plus (si le poids est inconnu - de 25 cm de long ou plus, ou après une grossesse de 22 semaines ou plus). Le gouvernement ukrainien a informé l'ONU qu'il n'est pas en mesure de fournir des données statistiques concernant la République autonome de Crimée et la ville de Sébastopol.

<sup>48</sup> Excluding Channel Islands (Guernsey and Jersey) and Isle of Man, shown separately, if available. - Non compris les îles Anglo-Normandes (Guernesey et Jersey) et l'île de Man, qui font l'objet de rubriques distinctes, si disponible.

<sup>49</sup> Data of small values have been randomly adjusted to protect confidentiality. Some totals will not equal the sum of their components. Cells with 0 values have not been affected by confidentialisation. - Les valeurs peu élevées ont été arrondies de façon aléatoire pour des raisons de confidentialité. Certains totaux ne correspondront pas rigoureusement à la somme des composants. Les mesures de confidentialité ont été sans incidence sur les cellules présentant des valeurs nulles.

<sup>50</sup> Data recorded by Ministry of Health and Medical Services (MoHMS). - Données enregistrées par le Ministère de la santé et des services médicaux (MoHMS).

<sup>51</sup> Including United States military personnel, their dependants and contract employees. - Y compris les militaires des Etats-Unis, les membres de leur famille les accompagnant et les agents contractuels des Etats-Unis.

<sup>52</sup> Data refer to deaths of residents only. Random rounding to base 3 is applied in this table as a confidentiality measure. - Les données renvoient aux décès de résidents uniquement. Les chiffres sont arrondis à la base 3 de manière aléatoire, pour des raisons de confidentialité.

<sup>53</sup> Data refer to the 12 months preceding the census in November. - Données se rapportant aux 12 mois précédant le recensement de novembre.

<sup>54</sup> Data as reported by national statistical authorities; they may differ from data presented in other tables. - Les données comme elles ont été déclarées par l'institut national de la statistique; elles peuvent être différentes de celles présentées dans d'autres tableaux.

**Table 20 – Demographic Yearbook 2021**

Table 20 presents deaths and death rates by cause and sex for the two latest available years between 2016 and 2020.

**Description of variables:** Causes of death are all those diseases, morbid conditions or injuries which either resulted in or contributed to death and the circumstances of the accident or violence which produced any such injuries.<sup>1</sup>

The underlying cause of death, rather than direct or intermediate antecedent cause, is the one recommended as the main cause for tabulation of mortality statistics. It is defined as (a) the disease or injury which initiated the train of events leading directly to death, or (b) the circumstances of the accident or violence which produced the fatal injury.<sup>1</sup>

Statistics on deaths by cause presented in this table are provided by the World Health Organisation. They are limited to countries or areas that meet the criterion that cause-of-death statistics are classified to the ninth or tenth revisions of the International Classification of Diseases (ICD-9 or ICD-10). Data that are classified by the tenth revision are set in bold in the table.

**Rate computation:** Rates are the annual number of deaths in each cause group by sex reported for the year per 100 000 corresponding mid-year population. For certain causes, the population that more nearly approximates the population at risk is used as denominator, as specified below:

- rates for malignant neoplasm of female breast and malignant neoplasm of cervix uteri are computed per 100 000 female population 15 years and over;
- rates for hyperplasia of prostate are computed per 100 000 male population 50 years and over; and
- rates for direct and indirect obstetric causes, and rates for conditions originating in the perinatal period are computed per 100 000 total live births in the same year.

Rates presented in this table have been limited to those countries or areas having a total of at least 1 000 deaths from all causes in a given year. In certain cases, death rates by cause have not been calculated because the population data needed for the denominator are not available (no data on population at risk are available). Moreover, rates based on 30 or fewer deaths shown in this table are identified by the symbol (♦).

**Reliability of data:** Countries and areas that have incomplete (less than 90 per cent completeness) or of unknown completeness of cause of deaths data coverage are considered unreliable and are set in *italics* rather than in roman type. Rates on these data are not computed. Information on completeness is normally provided by the World Health Organisation, when this is not the case, information on completeness is set to coincide with that of Table 18. Similarly, the reliability of data for the completeness of cause of death is provided by the World Health Organisation and it may differ from the reliability of data for the total number of reported deaths. Therefore, there are cases when the quality code in table 18 does not correspond with the typeface used in this table.

Territorial composition as set in Section 2.2 of "Technical Notes on the Statistical Tables", including or excluding certain population of a country refers only to the denominator.

**Limitations:** Statistics on deaths by cause are subject to the same qualifications as have been set forth for vital statistics in general and death statistics in particular as discussed in section 4 of the Technical Notes.

In considering cause-of-death statistics it is important to take account of the differences among countries or areas in the quality, availability, and efficiency of medical services, certification procedures, and coding practices. When a death is registered and reported for statistical purposes, the cause of death if available will be stated in the death registration form. This statement of cause may have several sources: (1) If the death has been followed by an autopsy, presumably the "true" cause will have been discovered; (2) If an autopsy is not performed but the decedent was treated prior to death by a medical attendant, the reported cause of death will reflect the opinion of that physician based on observation of the patient while he or she was alive; and (3) If, on the other hand, the decedent has died without medical attendance, the body

---

## NOTES

<sup>1</sup> *International Statistical Classification of Diseases and Related Health Problems*, Tenth Revision, Volume 2, World Health Organization, Geneva, 1992

may be examined (without autopsy) by a physician who, aided by the questioning of persons who saw the patient before death, may come to a decision as to the probable cause of death. These three possible sources of information on cause of death constitute in general three degrees of decreasing accuracy in reporting.

Serious difficulties of comparability may stem also from differences in the form of death certificate being used, an increasing tendency to enter more than one cause of death on the certificate and diversity in the principles by which the primary or underlying cause is selected for statistical use when more than one is entered.

Differences in terminology used to identify the same disease also result in lack of comparability in statistics. These differences may arise in the same language in various parts of one country or area, but they are particularly troublesome between different languages.

Coding problems, and problems in interpretation of rules, arise constantly in using the various revisions of the International Statistical Classification of Diseases and Related Health Problems. Lack of uniformity between countries or areas in these interpretations and in adapting rules to national needs, results in a lack of comparability that can be observed in the statistics. It is particularly evident in causes that are coded differently according to the age of the decedent, such as pneumonia, diarrhoeal diseases and others. Changing interpretations and new rules can also introduce disparities into the time series for one country or area. Hence, large increases or decreases in deaths reported from specified diseases should be examined carefully for possible explanations in terms of coding practice, before they are accepted as changes in mortality.

Further limitations of statistics by cause of death result from the periodic revision of the International Classification of Diseases. Data might not be comparable among countries or areas if different revisions of the Classification were used. Similarly, comparison over time for one country or area is not appropriate if different revisions were applied in the country. For a correspondence between ICD-10 and ICD-9, please see table 20-1 below.

In addition to the qualifications explained in footnotes, particular care must be taken in using distributions with relatively large numbers of deaths attributed to ill-defined causes. Large frequencies in this category may indicate that cause of death among whole segments of the population has been undiagnosed, and the distribution of known causes in such cases is likely to be quite unrepresentative of the situation as a whole.

The possibility of error being introduced by the exclusion of deaths of infants who were born alive but died before the registration of the birth or within the first 24 hours of life should not be overlooked. These infant deaths are incorrectly classified as late foetal deaths. In several countries or areas, tabulation procedures have been devised to separate these pseudo-late-foetal deaths from true late foetal deaths and to incorporate them into the total deaths, but even in these cases there is no way of knowing the cause of death.

In addition, it should be noted that rates are affected also by the quality and limitations of the population at risk that are used in their computation. The problems of under-enumeration or over-enumeration and, to some extent, the differences in definition of population and live births have been discussed in section 3 of the Technical Notes dealing with population data in general and section 4 with vital statistics, respectively. Specific information pertaining to individual countries or areas is given in the footnotes to table 3 on total population and to table 9 on live births.

**Earlier data:** Deaths and death rates by cause have been shown annually since the 1951 issue of the *Demographic Yearbook* and every other year since the 2000 issue. For information on specific years covered, readers should consult the Historical Index.

**Table 20-1. Tabulation list for ICD-9 and ICD-10 data for presentation in the Demographic Yearbook**

Disease	ICD-10	ICD-9 Basic Tabulation List
<b>All causes</b>	<b>A00-Y89</b>	<b>01-56</b>
<b>Certain infectious and parasitic diseases</b>	<b>A00-A33, A35-B99</b>	<b>01-07, 184</b>
Intestinal infectious diseases	A00-A09	01
Tuberculosis	A15-A19	02
Tetanus <sup>1</sup>	A33, A35	037
Diphtheria	A36	033
Whooping cough	A37	034
Meningococcal infection	A39	036
Septicaemia	A40-A41	038
Acute poliomyelitis	A80	040
Measles	B05	042
Viral hepatitis	B15-B19	046
Human immunodeficiency virus [HIV] disease	B20-B24	184
Malaria	B50-B54	052
<b>Neoplasms</b>	<b>C00-D48</b>	<b>08-17</b>
<b>Malignant neoplasms</b>	<b>C00-C97</b>	<b>08-14</b>
Malignant neoplasm of lip, oral cavity and pharynx	C00-C14	08
Malignant neoplasm of oesophagus	C15	090
Malignant neoplasm of stomach	C16	091
Malignant neoplasm of colon, rectosigmoid junction, rectum, anus and anal canal	C18-C21	093-094
Malignant neoplasm of liver and intrahepatic bile ducts	C22	095
Malignant neoplasm of pancreas	C25	096
Malignant neoplasm of trachea, bronchus and lung	C33-C34	101
Malignant neoplasm of female breast	C50	113
Malignant neoplasm of cervix uteri	C53	120
Malignant neoplasm of prostate	C61	124
Malignant neoplasm of lymphoid, haematopoietic and related tissue	C81-C96	14
<b>Disorders of the blood and blood-forming organs and certain disorders involving the immune mechanism</b>	<b>D50-D89</b>	<b>20</b>
Anaemias	D50-D64	200
<b>Endocrine, nutritional and metabolic diseases</b>	<b>E00-E88</b>	<b>18-19, minus 184</b>
Diabetes mellitus	E10-E14	181
Malnutrition	E40-E46	190-192
<b>Mental and behavioural disorders</b>	<b>F01-F99</b>	<b>21</b>
<b>Diseases of the nervous system</b>	<b>G00-G98</b>	<b>22</b>
<b>Diseases of the circulatory system</b>	<b>I00-I99</b>	<b>25-30</b>
Acute rheumatic fever and chronic rheumatic heart diseases	I01-I09	25
Hypertensive diseases	I10-I13	26
Ischaemic heart diseases	I20-I25	27
Cerebrovascular diseases	I60-I69	29
Diseases of arteries, arterioles and capillaries	I70-I79	300-302
<b>Diseases of the respiratory system</b>	<b>J00-J98</b>	<b>31-32</b>
Influenza	J10-J11	322

**Table 20-1. Tabulation list for ICD-9 and ICD-10 data for presentation in the Demographic Yearbook**

<b>Disease</b>	<b>ICD-10</b>	<b>ICD-9 Basic Tabulation List</b>
Pneumonia	J12-J18	321
Chronic lower respiratory diseases	J40-J47	323-325
<b>Diseases of the digestive system</b>	<b>K00-K92</b>	<b>33-34</b>
Gastric and duodenal ulcer	K25-K27	341
Diseases of the liver	K70-K76	347
<b>Diseases of the musculoskeletal system and connective tissue</b>	<b>M00-M99</b>	<b>43</b>
<b>Diseases of the genitourinary system</b>	<b>N00-N98</b>	<b>35-37</b>
Disorders of kidney and ureter	N00-N28	350-351
Hyperplasia of prostate	N40	360
<b>Pregnancy, childbirth and the puerperium</b>	<b>O00-O99, A34</b>	<b>38-41</b>
Pregnancy with abortive outcome	O00-O07	38
Other direct obstetric causes <sup>1</sup>	O10-092, O95, A34	39
Indirect obstetric causes	O98-O99	40
<b>Certain conditions originating in the perinatal period</b>	<b>P00-P96</b>	<b>45</b>
<b>Congenital malformations, deformations and chromosomal abnormalities</b>	<b>Q00-Q99</b>	<b>44</b>
<b>Symptoms, signs and abnormal clinical and laboratory findings, not elsewhere classified</b>	<b>R00-R99</b>	<b>46</b>
<b>All other diseases</b>	<b>H00-H95, L00-L98</b>	<b>23-24, 42</b>
<b>External causes</b>	<b>V01-Y89</b>	<b>E47-E56</b>
<b>Accidents</b>	<b>V01-X59</b>	<b>E47-E53</b>
Transport accidents	V01-V99	E47
Falls	W00-W19	E50
Accidental drowning and submersion	W65-W74	E521
Exposure to smoke, fire and flames	X00-X09	E51
Accidental poisoning by and exposure to noxious substances	X40-X49	E48
<b>Intentional self-harm</b>	<b>X60-X84</b>	<b>E54</b>
<b>Assault</b>	<b>X85-Y09</b>	<b>E55</b>
<b>All other external causes</b>	<b>Y10-Y89</b>	<b>E56</b>

<sup>1</sup> In ICD-10 obstetrical tetanus is classified to A34 but in this table it is included with "Other direct obstetric causes", except for Belarus, Russian Federation, Seychelles, Turkmenistan and Ukraine, where obstetrical tetanus is included in "Tetanus" and "Other direct obstetric causes" excludes A34 and O95.

## Tableau 20 - Annuaire démographique 2021

Le tableau 20 présente la statistique des décès par cause et sexe pour les deux dernières années entre 2016 et 2020.

**Description des variables :** les causes des décès sont toutes les maladies, états morbides ou traumatismes qui ont abouti ou contribué au décès et les circonstances de l'accident ou de la violence qui ont entraîné ces traumatismes<sup>1</sup>.

La cause initiale de décès, plutôt que la cause directe du décès, est recommandée pour les statistiques de la mortalité. La cause initiale de décès est définie comme : a) la maladie ou le traumatisme qui a déclenché l'évolution morbide conduisant directement au décès ; b) les circonstances de l'accident ou de la violence qui ont entraîné le traumatisme mortel<sup>1</sup>.

Les statistiques sur les décès classés en fonction de la cause qui les a provoqués émanent de l'Organisation mondiale de la santé. Elles ne portent que sur les pays ou les zones dans lesquels les statistiques relatives à la cause des décès sont conformes à la liste de la neuvième ou de la dixième révision de la *Classification statistique internationale des maladies* (CIM-9 ou CIM-10). Les données conformes à la liste de la dixième révision sont indiquées en caractères gras dans le tableau.

**Calcul des taux :** les taux représentent le nombre annuel de décès signalés dans chaque groupe, pour l'année, dans une population de 100 000 habitants en milieu d'année.

Les taux relatifs à certaines catégories de causes correspondent aux populations les plus semblables à la population exposée comme spécifié ci-dessous :

- les taux correspondant aux catégories « tumeur maligne du sein chez la femme » et « tumeur maligne du col de l'utérus » sont calculés sur une population de 100 000 femmes de 15 ans ou plus.
- les taux correspondant à la catégorie « tumeur maligne de la prostate » sont calculés sur une population de 100 000 personnes de sexe masculin âgées de 50 ans ou plus, et
- les taux pour les catégories « décès maternels directs », « décès maternels indirects » et « affections dont l'origine se situe dans la période périnatale » sont calculés sur 100 000 naissances vivantes dans la même année.

Les taux figurant dans ce tableau ne concernent que les pays ou zones où l'on a relevé au moins 1 000 décès, toutes causes confondues, dans l'année. Dans certains cas, on n'a pas calculé les taux de mortalité selon la cause car l'on ne disposait pas des informations sur la population qui étaient nécessaires pour déterminer le dénominateur (pas d'informations sur la population exposée au risque). De plus, les taux calculés sur la base de 30 décès ou moins, qui sont indiqués dans le tableau, sont signalés par le signe '♦'.

**Fiabilité des données :** les statistiques relatives aux pays et aux zones pour lesquels la couverture des données concernant les causes de décès est incomplète (moins de 90 pour cent) ou dont le degré de complétude n'est pas connu sont jugés douteuses et apparaissent en *italique* et non en caractères romains. Les taux correspondant ne sont pas calculés. L'information sur la complétude est normalement fournie par l'Organisation Mondiale de la Santé. Si ce n'est pas le cas, l'information sur la complétude est reprise de tableau 18. De même, la fiabilité des données relatives aux causes de décès est fournie par l'Organisation Mondiale de la Santé et peut différer de la fiabilité des données relatives au nombre de décès enregistrés. En conséquence, il peut apparaître de différences entre les codes de fiabilité du tableau 18 et du présent tableau.

La composition territoriale est définie dans la Section 2.2 des "Notes Techniques sur les tableaux statistiques". L'inclusion ou l'exclusion de certaines populations d'un pays ne concerne que le dénominateur.

**Insuffisance des données :** les statistiques des décès selon la cause appellent les mêmes réserves que celles qui ont été formulées à propos des statistiques de l'état civil en général et des statistiques relatives aux décès en particulier (voir la section 4 des Notes techniques).

Lorsque l'on étudie les statistiques des causes des décès, il importe de prendre en considération les disparités existant entre pays ou zones du point de vue de la qualité, de la disponibilité et de l'efficacité des services médicaux, ainsi que des méthodes d'établissement des certificats de décès et des procédés de codage. Lorsqu'un décès est enregistré et déclaré aux fins de statistiques, le bulletin établi doit mentionner la cause du décès si elle est connue. Or la déclaration de la cause peut émaner de plusieurs sources : 1) si le décès a été suivi d'une autopsie, il est probable qu'on en aura décelé la cause « véritable » ; 2) s'il n'y a



pas eu d'autopsie mais que le défunt a reçu, avant sa mort, les soins d'un médecin, la déclaration de la cause du décès reflétera l'opinion de ce médecin fondée sur l'observation du malade alors qu'il vivait encore ; 3) si, au contraire, le défunt est mort sans avoir reçu de soins médicaux, il se peut qu'un médecin examine le corps (sans qu'il soit fait d'autopsie), auquel cas il pourra, en questionnant les personnes qui ont vu le défunt avant sa mort, se former une opinion sur la cause probable du décès. À ces trois sources de renseignements possibles correspondent généralement trois degrés décroissants d'exactitude des données.

La comparabilité est aussi parfois très difficile à assurer par suite des différences existant dans la forme des certificats de décès utilisés, de la tendance croissante à indiquer plus d'une cause de décès sur le certificat et de la diversité des principes régissant le choix de la cause principale ou initiale à retenir dans les statistiques quand le certificat indique plus d'une cause.

Les différences entre les termes utilisés pour désigner une même maladie compromettent aussi la comparabilité des statistiques. On en rencontre parfois d'une région à l'autre dans un même pays ou une même zone où toute la population parle la même langue, mais elles sont particulièrement gênantes lorsque plusieurs langues interviennent.

En outre, des problèmes de codage et d'interprétation des règles se posent constamment lorsque l'on utilise les diverses révisions de la *Classification statistique internationale des maladies et des problèmes de santé connexes*. Les pays ou zones n'interprètent pas ces règles de manière uniforme et ne les adaptent pas de la même façon à leurs besoins ; la comparabilité s'en ressent comme le montrent les statistiques. Cela est particulièrement vrai pour les causes comme la pneumonie et les maladies diarrhéiques et autres, qui sont codées différemment selon l'âge du défunt. Les changements d'interprétation et l'adoption de nouvelles règles peuvent aussi introduire des divergences dans les séries chronologiques d'un même pays ou d'une même zone. En conséquence, il convient d'examiner attentivement les cas où le nombre de décès attribués à des maladies déterminées s'accroît ou diminue fortement, pour s'assurer, avant de conclure à une évolution de la mortalité, que le changement n'est pas dû à la méthode de codage.

D'autres irrégularités statistiques résultent des révisions périodiques de la *Classification statistique internationale des maladies*. Il est possible que les données ne soient pas comparables d'un pays ou d'une zone à un autre si différentes révisions de la classification ont été utilisées. De même, il n'est pas possible de comparer les données dans le temps pour un même pays ou zone lorsque différentes révisions y ont été utilisées. Pour une correspondance entre CIM-10 et CIM-9, veuillez voir le tableau 20-2 ci-dessous.

Outre les réserves expliquées dans les notes, il faut interpréter avec circonspection les répartitions comportant un nombre relativement élevé de décès attribués à des causes mal définies. Si les chiffres donnés pour cette catégorie sont importants, c'est peut-être parce que les décès survenus parmi des pans entiers de la population n'ont fait l'objet d'aucun diagnostic ; en pareil cas, il est probable que la répartition des causes connues est loin de donner une vue exacte de la situation d'ensemble.

Il ne faut pas négliger non plus le risque d'erreur que peut présenter l'exclusion des enfants nés vivants mais décédés avant l'enregistrement de leur naissance ou dans les 24 heures qui ont suivi la naissance. Ces décès sont classés à tort dans les morts fœtales tardives. Dans plusieurs pays ou zones, les méthodes d'exploitation permettent de différencier ces pseudo-morts fœtales tardives des morts fœtales tardives véritables et de les ajouter au nombre total des décès, mais, là encore, il est impossible de connaître la cause du décès.

De plus, il convient de noter que les taux sont également fonction de la qualité de l'évaluation de la population à risque et des caractéristiques de celle-ci dont il est tenu compte dans leur calcul. Les problèmes du sous-enregistrement et du sur-enregistrement et, à un certain degré, les différences entre les définitions de la population et des naissances vivantes ont été examinés, respectivement, à la section 3 des Notes techniques, qui traite des données démographiques en général, et à la section 4, qui traite des statistiques de l'état civil. Des informations sur certains pays ou certaines zones sont données dans les notes du tableau 3, relatif à la population totale, et dans celles du tableau 9, relatif aux naissances vivantes.

**Données antérieures :** Le nombre des décès et les taux de mortalité par cause ont été publiés chaque année dans les éditions de l'*Annuaire démographique* 1951 à 2000, et tous les deux ans depuis. Pour obtenir ces informations pour une année donnée, les lecteurs doivent se reporter à l'index historique.

**Tableau 20-1. Liste de tabulation pour les données CIM-9 et CIM-10 pour la présentation dans l'annuaire démographique**

Maladie	CIM-10	CIM-9 (Liste de base pour la mise en tableaux)
<b>Toutes causes</b>	<b>A00-Y89</b>	<b>01-56</b>
<b>Certaines maladies infectieuses et parasitaires</b>	<b>A00-A33, A35-B99</b>	<b>01-07, 184</b>
Maladies infectieuses intestinales	A00-A09	01
Tuberculose	A15-A19	02
Tétanos <sup>2</sup>	A33, A35	037
Diphtérie	A36	033
Coqueluche	A37	034
Infection à méningocoques	A39	036
Septicémie	A40-A41	038
Poliomyélite aiguë	A80	040
Rougeole	B05	042
Hépatite virale	B15-B19	046
Maladies dues au virus de l'immunodéficience humaine (VIH)	B20-B24	184
Malaria	B50-B54	052
<b>Tumeurs</b>	<b>C00-D48</b>	<b>08-17</b>
<b>Tumeurs malignes</b>	<b>C00-C97</b>	<b>08-14</b>
Tumeur maligne de la lèvre, de la cavité buccale et du pharynx	C00-C14	08
Tumeur maligne de l'oesophage	C15	090
Tumeur maligne de l'estomac	C16	091
sigmoïdienne, du rectum, de l'anus et du canal anal	C18-C21	093-094
Tumeur maligne du foie et des voies bilaires intrahépatiques	C22	095
Tumeur maligne du pancréas	C25	096
Tumeur maligne de la trachée, des bronches et du poumon	C33-C34	101
Tumeur maligne du sein chez la femme	C50	113
Tumeur maligne du col de l'utérus	C53	120
Tumeur maligne de la prostate	C61	124
Tumeurs malignes primitives ou présumées primitives des tissus lymphoïde, hématopoïétique et apparentés	C81-C96	14
<b>Maladies du sang et des organes hématopoïétiques et certains troubles du système immunitaire</b>	<b>D50-D89</b>	<b>20</b>
Anémies	D50-D64	200
<b>Maladies endocriniennes, nutritionnelles et métaboliques</b>	<b>E00-E88</b>	<b>18-19, minus 184</b>
Diabète sucré	E10-E14	181
Malnutrition	E40-E46	190-192
<b>Troubles mentaux et du comportement</b>	<b>F01-F99</b>	<b>21</b>
<b>Maladies du système nerveux</b>	<b>G00-G98</b>	<b>22</b>
<b>Maladies de l'appareil circulatoire</b>	<b>I00-I99</b>	<b>25-30</b>
Rhumatisme articulaire aigu et cardiopathies rhumatismales chroniques	I01-I09	25
Maladies hypertensives	I10-I13	26
Cardiopathies ischémiques	I20-I25	27
Maladies cérébrovasculaires	I60-I69	29
Maladies des artères, artérioles et capillaires	I70-I79	300-302
<b>Maladies de l'appareil respiratoire</b>	<b>J00-J98</b>	<b>31-32</b>

**Tableau 20-1. Liste de tabulation pour les données CIM-9 et CIM-10 pour la présentation dans l'annuaire démographique**

<b>Maladie</b>	<b>CIM-10</b>	<b>CIM-9 (Liste de base pour la mise en tableaux)</b>
Grippe	J10-J11	322
Pneumopathies	J12-J18	321
Maladies chroniques des voies respiratoires inférieures	J40-J47	323-325
<b>Maladies de l'appareil digestif</b>	<b>K00-K92</b>	<b>33-34</b>
Ulcère de l'estomac et du duodénum	K25-K27	341
Maladies du foie	K70-K76	347
<b>Maladies du système ostéo-articulaire, des muscles et du tissu conjonctif</b>	<b>M00-M99</b>	<b>43</b>
<b>Maladies de l'appareil génito-urinaire</b>	<b>N00-N98</b>	<b>35-37</b>
Affections du rein et de l'uretère	N00-N28	350-351
Hyperplasie de la prostate	N40	360
<b>Grossesse, accouchement et puerpéralité</b>	<b>O00-O99, A34</b>	<b>38-41</b>
Grossesse se terminant par un avortement	O00-O07	38
Autres décès maternels directs <sup>2</sup>	O10-O92, O95, A34	39
Décès maternels indirects	O98-O99	40
<b>Certaines affections dont l'origine se situe dans la période périnatale</b>	<b>P00-P96</b>	<b>45</b>
<b>Malformations congénitales et anomalies chromosomiques</b>	<b>Q00-Q99</b>	<b>44</b>
<b>Symptômes, signes et résultats anormaux d'examens cliniques et de laboratoire, non classés ailleurs</b>	<b>R00-R99</b>	<b>46</b>
<b>Toutes autres maladies</b>	<b>H00-H95, L00-L98</b>	<b>23-24, 42</b>
<b>Causes externes</b>	<b>V01-Y89</b>	<b>E47-E56</b>
<b>Accidents</b>	<b>V01-X59</b>	<b>E47-E53</b>
Accidents de transport	V01-V99	E47
Chutes	W00-W19	E50
Noyade et submersion accidentelles	W65-W74	E521
Exposition à la fumée, au feu et aux flammes	X00-X09	E51
Intoxication accidentelle par des substances nocives et exposition à ces substances	X40-X49	E48
<b>Lésions auto-infligées</b>	<b>X60-X84</b>	<b>E54</b>
<b>Agressions</b>	<b>X85-Y09</b>	<b>E55</b>
<b>Toutes autres causes externes</b>	<b>Y10-Y89</b>	<b>E56</b>

## NOTES

<sup>1</sup> *Classification statistique internationale des maladies et des problèmes de santé connexes*, dixième révision, volume 2. Genève, Organisation mondiale de la santé, 1992.

<sup>2</sup> Dans la Classification internationale des maladies (CIM-10), le tétanos obstétrique est classé à la rubrique A34 mais, dans ce tableau, il est inclus dans les « Autres causes obstétriques directes », sauf pour Bélarus, Fédération de Russie, Seychelles, Turkménistan et Ukraine où le tétanos obstétrique est inclus dans « Tétanos » et « Autres causes obstétriques directes » exclut A34 et O95.

**20. Death and death rates by cause and sex: 2016 - 2020**  
**Décès et taux de mortalité par cause et sexe : 2016 - 2020**

Egypt - Égypte

Cause of death — Cause de décès	2018 (C)				2019 (C)			
	Male — Masculin		Female — Féminin		Male — Masculin		Female — Féminin	
	Number Nombre	Rate Taux	Number Nombre	Rate Taux	Number Nombre	Rate Taux	Number Nombre	Rate Taux
<b>TOTAL</b> .....	<b>306 967</b>	<b>613.1</b>	<b>253 341</b>	<b>538.1</b>	<b>312 105</b>	<b>612.6</b>	<b>258 475</b>	<b>539.0</b>
<b>Certain infectious and parasitic diseases — Certaines maladies infectieuses et parasitaires</b>								
Total .....	9 916	19.8	7 829	16.6	9 336	18.3	7 667	16.0
Intestinal infectious diseases — Maladies infectieuses intestinales .....	953	1.9	982	2.1	835	1.6	918	1.9
Tuberculosis — Tuberculose .....	160	0.3	59	0.1	127	0.2	59	0.1
Tetanus — Tétanos .....	60	0.1	12	+0.0	60	0.1	8	+0.0
Diphtheria — Diphthérie .....	-	-	-	-	-	-	-	-
Whooping cough — Coqueluche .....	2	+0.0	-	-	1	+0.0	-	-
Meningococcal infection — Infection à méningocoques .....	24	+0.0	25	+0.1	30	+0.1	18	+0.0
Septicaemia — Septicémie .....	3 862	7.7	3 421	7.3	4 175	8.2	3 748	7.8
Acute poliomyelitis — Poliomyélite aiguë .....	4	+0.0	5	+0.0	6	+0.0	7	+0.0
Measles — Rougeole .....	27	+0.1	22	+0.0	16	+0.0	16	+0.0
Viral hepatitis — Hépatite virale .....	4 238	8.5	2 861	6.1	3 484	6.8	2 403	5.0
Human immunodeficiency virus [HIV] disease — Maladies dues au virus de l'immunodéficience humaine (VIH) .....	20	+0.0	6	+0.0	24	+0.0	9	+0.0
Malaria — Paludisme .....	4	+0.0	-	-	1	+0.0	3	+0.0
<b>Neoplasms — Tumeurs</b> .....	<b>19 574</b>	<b>39.1</b>	<b>16 105</b>	<b>34.2</b>	<b>18 228</b>	<b>35.8</b>	<b>14 960</b>	<b>31.2</b>
<b>Malignant neoplasms — Tumeurs malignes</b>								
Total .....	18 700	37.3	15 055	32.0	17 414	34.2	13 961	29.1
Malignant neoplasm of lip, oral cavity and pharynx — Tumeur maligne de la lèvre, de la cavité buccale et du pharynx .....	234	0.5	172	0.4	232	0.5	175	0.4
Malignant neoplasm of oesophagus — Tumeur maligne de l'oesophage .....	195	0.4	110	0.2	181	0.4	97	0.2
Malignant neoplasm of stomach — Tumeur maligne de l'estomac .....	905	1.8	761	1.6	845	1.7	741	1.5
Malignant neoplasm of colon, rectosigmoid junction, rectum, anus and anal canal — Tumeur maligne du côlon, de la jonction recto-sigmoïdienne, du rectum, de l'anus et du canal anal .....	998	2.0	929	2.0	947	1.9	845	1.8
Malignant neoplasm of liver and intrahepatic bile ducts — Tumeur maligne du foie et des voies biliaires intrahépatiques .....	4 833	9.7	2 443	5.2	4 661	9.1	2 442	5.1
Malignant neoplasm of pancreas — Tumeur maligne du pancréas .....	848	1.7	476	1.0	802	1.6	517	1.1
Malignant neoplasm of trachea, bronchus and lung — Tumeur maligne de la trachée, des bronches et du poumon .....	2 596	5.2	1 203	2.6	2 367	4.6	1 145	2.4
Malignant neoplasm of female breast — Tumeur maligne du sein chez la femme .....	..	..	2 632	8.5	..	..	2 483	..
Malignant neoplasm of cervix uteri — Tumeur maligne du col de l'utérus .....	..	..	166	0.5	..	..	131	..
Malignant neoplasm of prostate — Tumeur maligne de la prostate .....	809	11.1	..	..	697	..	..	..
Malignant neoplasm of lymphoid, haematopoietic and related tissue — Tumeurs malignes primitives ou présumées primitives des tissus lymphoïde, hématopoïétique et apparentés .....	1 721	3.4	1 400	3.0	1 589	3.1	1 202	2.5
<b>Disorders of the blood and blood-forming organs and certain disorders involving the immune mechanism — Maladies du sang et des organes hématopoïétiques et certains troubles du système immunitaire</b>								
Total .....	2 621	5.2	2 406	5.1	2 784	5.5	2 331	4.9
Anaemias — Anémies .....	419	0.8	495	1.1	384	0.8	427	0.9
<b>Endocrine, nutritional and metabolic diseases — Maladies endocriniennes, nutritionnelles et métaboliques</b>								
Total .....	4 669	9.3	5 486	11.7	4 048	7.9	5 084	10.6
Diabetes mellitus — Diabète sucré .....	3 445	6.9	3 995	8.5	3 029	5.9	3 857	8.0
Malnutrition — Malnutrition .....	46	0.1	49	0.1	45	0.1	50	0.1
<b>Mental and behavioural disorders — Troubles mentaux et du comportement</b> .....	<b>160</b>	<b>0.3</b>	<b>131</b>	<b>0.3</b>	<b>157</b>	<b>0.3</b>	<b>135</b>	<b>0.3</b>
<b>Diseases of the nervous system — Maladies du système nerveux</b> .....	<b>2 165</b>	<b>4.3</b>	<b>2 082</b>	<b>4.4</b>	<b>1 803</b>	<b>3.5</b>	<b>1 708</b>	<b>3.6</b>
<b>Diseases of the circulatory system — Maladies de l'appareil circulatoire</b>								
Total .....	155 413	310.4	134 562	285.8	164 164	322.2	142 199	296.5
Acute rheumatic fever and chronic rheumatic heart diseases — Rhumatisme articulaire aigu et cardiopathies rhumatismales chroniques .....	725	1.4	800	1.7	704	1.4	663	1.4
Hypertensive diseases — Maladies hypertensives .....	28 293	56.5	27 141	57.7	28 246	55.4	26 821	55.9
Ischaemic heart disease — Cardiopathie ischémique .....	23 088	46.1	17 809	37.8	22 780	44.7	18 044	37.6
Cerebrovascular disease — Maladie cérébrovasculaire .....	15 093	30.1	12 119	25.7	14 566	28.6	11 436	23.8

**20. Death and death rates by cause and sex: 2016 - 2020**  
**Décès et taux de mortalité par cause et sexe : 2016 - 2020**

Egypt - Égypte

Cause of death — Cause de décès	2018 (C)				2019 (C)			
	Male — Masculin		Female — Féminin		Male — Masculin		Female — Féminin	
	Number Nombre	Rate Taux	Number Nombre	Rate Taux	Number Nombre	Rate Taux	Number Nombre	Rate Taux
Diseases of arteries, arterioles and capillaries — Maladies des artères, artérioles et capillaires .....	9 541	19.1	8 984	19.1	9 265	18.2	8 457	17.6
<b>Diseases of the respiratory system — Maladies de l'appareil respiratoire</b>								
Total .....	23 990	47.9	20 402	43.3	26 353	51.7	22 229	46.4
Influenza — Grippe .....	10	+0.0	10	+0.0	13	+0.0	6	+0.0
Pneumonia — Pneumopathies .....	9 520	19.0	8 108	17.2	9 684	19.0	8 622	18.0
Chronic lower respiratory diseases — Maladies chroniques des voies respiratoires inférieures .....	1 736	3.5	1 346	2.9	1 335	2.6	1 107	2.3
<b>Diseases of the digestive system — Maladies de l'appareil digestif</b>								
Total .....	27 057	54.0	18 455	39.2	23 438	46.0	16 255	33.9
Gastric and duodenal ulcer — Ulcère de l'estomac et du duodénum .....	152	0.3	100	0.2	145	0.3	99	0.2
Diseases of the liver — Maladies du foie .....	25 392	50.7	17 298	36.7	22 209	43.6	15 387	32.1
<b>Diseases of the musculoskeletal system and connective tissue — Maladies du système ostéo-articulaire, des muscles et du tissu conjonctif .....</b>	82	0.2	100	0.2	88	0.2	68	0.1
<b>Diseases of the genitourinary system — Maladies de l'appareil génito-urinaire</b>								
Total .....	11 631	23.2	9 796	20.8	11 425	22.4	9 729	20.3
Disorders of kidney and ureter — Affections du rein et de l'uretère .....	11 451	22.9	9 681	20.6	11 284	22.1	9 611	20.0
Hyperplasia of prostate — Hyperplasie de la prostate .....	86	1.2	..	..	54	...	..	..
<b>Pregnancy, childbirth and the puerperium — Grossesse, accouchement et puerpéralité</b>								
Total .....	..	..	289	12.1	..	..	272	11.8
Pregnancy with abortive outcome — Grossesse se terminant par un avortement .....	..	..	13	+0.5	..	..	14	+0.6
Other direct obstetric causes — Autres décès maternels directs .....	..	..	250	10.5	..	..	243	10.5
Indirect obstetric causes — Décès maternels indirects .....	..	..	18	+0.8	..	..	8	+0.3
<b>Certain conditions originating in the perinatal period — Certaines affections dont l'origine se situe dans la période périnatale .....</b>	1 978	162.2	1 482	127.4	1 809	153.4	1 323	117.5
<b>Congenital malformations, deformations and chromosomal abnormalities — Malformations congénitales et anomalies chromosomiques .....</b>	3 822	313.4	3 198	275.0	3 431	291.0	2 919	259.3
<b>Symptoms, signs and abnormal clinical and laboratory findings, not elsewhere classified — Symptômes, signes et résultats anormaux d'examen cliniques et de laboratoire, non classés ailleurs .....</b>	30 135	60.2	26 622	56.5	32 064	62.9	27 330	57.0
<b>COVID-19 — COVID-19 .....</b>	-	-	-	-	-	-	-	-
<b>All other diseases — Toutes autres maladies .....</b>	235	0.5	385	0.8	220	0.4	343	0.7
<b>External causes — Causes externes</b>								
Total .....	13 519	27.0	4 011	8.5	12 757	25.0	3 923	8.2
<b>Accidents</b>								
Total .....	8 677	17.3	2 214	4.7	8 228	16.1	2 161	4.5
Transport accidents — Accidents de transport .....	5 522	11.0	1 282	2.7	5 493	10.8	1 276	2.7
Falls — Chutes .....	1 014	2.0	323	0.7	896	1.8	335	0.7
Accidental drowning and submersion — Noyade et submersion accidentelles .....	1 013	2.0	205	0.4	838	1.6	169	0.4
Exposure to smoke, fire and flames — Exposition à la fumée, au feu et aux flammes .....	101	0.2	84	0.2	101	0.2	75	0.2
Accidental poisoning by and exposure to noxious substances — Intoxication accidentelle par des substances nocives et exposition à ces substances .....	47	0.1	41	0.1	48	0.1	35	0.1
Intentional self-harm — Lésions auto-infligées .....	63	0.1	23	+0.0	54	0.1	18	+0.0
Assault — Agressions .....	99	0.2	10	+0.0	78	0.2	18	+0.0
All other external causes — Toutes autres causes externes .....	4 680	9.3	1 764	3.7	4 397	8.6	1 726	3.6

**20. Death and death rates by cause and sex: 2016 - 2020**  
**Décès et taux de mortalité par cause et sexe : 2016 - 2020 (continued - suite)**

	Libya - Libye				Mauritius - Maurice			
Cause of death — Cause de décès	2016 (+U)		2017 (+U)		2019 (+C)			
	Male — Masculin	Female — Féminin	Male — Masculin	Female — Féminin	Male — Masculin	Rate Taux	Female — Féminin	Rate Taux
	Number Nombre	Number Nombre	Number Nombre	Number Nombre	Number Nombre	Rate Taux	Number Nombre	Rate Taux
<b>TOTAL</b>	<b>9 543</b>	<b>6 182</b>	<b>9 707</b>	<b>6 490</b>	<b>6 124</b>	<b>978.0</b>	<b>5 050</b>	<b>789.6</b>
<b>Certain infectious and parasitic diseases — Certaines maladies infectieuses et parasitaires</b>								
Total	216	143	296	214	208	33.2	106	16.6
Intestinal infectious diseases — Maladies infectieuses intestinales	15	4	23	20	8	+1.3	13	+2.0
Tuberculosis — Tuberculose	17	13	23	12	15	+2.4	2	+0.3
Tetanus — Tétanos	1	-	-	-	-	-	-	-
Diphtheria — Diphthérie	-	-	-	-	-	-	-	-
Whooping cough — Coqueluche	-	-	1	-	-	-	-	-
Meningococcal infection — Infection à méningocoques	9	5	2	1	1	+0.2	-	-
Septicaemia — Septicémie	62	73	100	110	55	8.8	54	8.4
Acute poliomyelitis — Poliomyélite aiguë	-	-	-	-	-	-	-	-
Measles — Rougeole	-	-	3	-	-	-	-	-
Viral hepatitis — Hépatite virale	39	20	25	14	8	+1.3	1	+0.2
Human immunodeficiency virus [HIV] disease — Maladies dues au virus de l'immunodéficience humaine (VIH)	58	23	93	39	115	18.4	32	5.0
Malaria — Paludisme	-	-	-	-	-	-	-	-
<b>Neoplasms — Tumeurs</b>	<b>636</b>	<b>556</b>	<b>663</b>	<b>562</b>	<b>738</b>	<b>117.9</b>	<b>745</b>	<b>116.5</b>
<b>Malignant neoplasms — Tumeurs malignes</b>								
Total	613	534	656	556	693	110.7	714	111.6
Malignant neoplasm of lip, oral cavity and pharynx — Tumeur maligne de la lèvre, de la cavité buccale et du pharynx	9	1	10	5	43	6.9	16	+2.5
Malignant neoplasm of oesophagus — Tumeur maligne de l'oesophage	10	5	6	7	29	+4.6	4	+0.6
Malignant neoplasm of stomach — Tumeur maligne de l'estomac	17	17	21	18	63	10.1	32	5.0
Malignant neoplasm of colon, rectosigmoid junction, rectum, anus and anal canal — Tumeur maligne du côlon, de la jonction recto-sigmoïdienne, du rectum, de l'anus et du canal anal	68	63	80	66	97	15.5	71	11.1
Malignant neoplasm of liver and intrahepatic bile ducts — Tumeur maligne du foie et des voies biliaires intrahépatiques	24	24	31	12	28	+4.5	26	+4.1
Malignant neoplasm of pancreas — Tumeur maligne du pancréas	31	26	32	21	25	+4.0	29	+4.5
Malignant neoplasm of trachea, bronchus and lung — Tumeur maligne de la trachée, des bronches et du poumon	144	22	137	30	125	20.0	53	8.3
Malignant neoplasm of female breast — Tumeur maligne du sein chez la femme	..	112	..	104	..	..	212	39.9
Malignant neoplasm of cervix uteri — Tumeur maligne du col de l'utérus	..	5	..	4	..	..	37	7.0
Malignant neoplasm of prostate — Tumeur maligne de la prostate	48	..	43	..	100	53.5	..	..
Malignant neoplasm of lymphoid, haematopoietic and related tissue — Tumeurs malignes primitives ou présumées primitives des tissus lymphoïde, hématopoïétique et apparentés	92	76	90	73	51	8.1	45	7.0
<b>Disorders of the blood and blood-forming organs and certain disorders involving the immune mechanism — Maladies du sang et des organes hématopoïétiques et certains troubles du système immunitaire</b>								
Total	36	39	51	37	26	+4.2	35	5.5
Anaemias — Anémies	14	18	23	21	18	+2.9	29	+4.5
<b>Endocrine, nutritional and metabolic diseases — Maladies endocriniennes, nutritionnelles et métaboliques</b>								
Total	398	415	403	411	1 302	207.9	1 225	191.5
Diabetes mellitus — Diabète sucré	326	343	286	267	1 272	203.1	1 182	184.8
Malnutrition — Malnutrition	1	1	2	1	1	+0.2	2	+0.3
<b>Mental and behavioural disorders — Troubles mentaux et du comportement</b>	<b>9</b>	<b>2</b>	<b>12</b>	<b>6</b>	<b>88</b>	<b>14.1</b>	<b>11</b>	<b>+1.7</b>
<b>Diseases of the nervous system — Maladies du système nerveux</b>	<b>96</b>	<b>83</b>	<b>129</b>	<b>127</b>	<b>117</b>	<b>18.7</b>	<b>53</b>	<b>8.3</b>
<b>Diseases of the circulatory system — Maladies de l'appareil circulatoire</b>								
Total	1 992	1 526	2 667	2 021	1 889	301.7	1 644	257.1
Acute rheumatic fever and chronic rheumatic heart diseases — Rhumatisme articulaire aigu et cardiopathies rhumatismales chroniques	4	4	4	9	-	-	3	+0.5
Hypertensive diseases — Maladies hypertensives	183	164	178	170	270	43.1	300	46.9
Ischaemic heart disease — Cardiopathie ischémique	374	222	357	269	726	115.9	549	85.8

**20. Death and death rates by cause and sex: 2016 - 2020**  
**Décès et taux de mortalité par cause et sexe : 2016 - 2020 (continued - suite)**

	Libya - Libye				Mauritius - Maurice			
Cause of death — Cause de décès	2016 (+U)		2017 (+U)		2019 (+C)			
	Male — Masculin	Female — Féminin	Male — Masculin	Female — Féminin	Male — Masculin	Rate Taux	Female — Féminin	Rate Taux
	Number Nombre	Number Nombre	Number Nombre	Number Nombre	Number Nombre	Rate Taux	Number Nombre	Rate Taux
Cerebrovascular disease — Maladie cérébrovasculaire.....	332	270	405	345	495	79.1	440	68.8
Diseases of arteries, arterioles and capillaries — Maladies des artères, artérioles et capillaires .....	8	2	15	8	15	+2.4	9	+1.4
<b>Diseases of the respiratory system — Maladies de l'appareil respiratoire</b>								
Total .....	496	398	574	415	739	118.0	674	105.4
Influenza — Grippe .....	-	-	-	-	1	+0.2	1	+0.2
Pneumonia — Pneumopathies .....	198	173	209	161	143	22.8	148	23.1
Chronic lower respiratory diseases — Maladies chroniques des voies respiratoires inférieures .....	62	25	63	34	114	18.2	84	13.1
<b>Diseases of the digestive system — Maladies de l'appareil digestif</b>								
Total .....	98	101	138	101	290	46.3	132	20.6
Gastric and duodenal ulcer — Ulcère de l'estomac et du duodénum.....	7	5	5	-	15	+2.4	7	+1.1
Diseases of the liver — Maladies du foie.....	51	66	87	68	156	24.9	31	4.8
<b>Diseases of the musculoskeletal system and connective tissue — Maladies du système ostéo-articulaire, des muscles et du tissu conjonctif .....</b>	<b>6</b>	<b>13</b>	<b>11</b>	<b>16</b>	<b>3</b>	<b>+0.5</b>	<b>16</b>	<b>+2.5</b>
<b>Diseases of the genitourinary system — Maladies de l'appareil génito-urinaire</b>								
Total .....	261	209	292	231	108	17.2	96	15.0
Disorders of kidney and ureter — Affections du rein et de l'uretère .....	257	201	288	226	58	9.3	52	8.1
Hyperplasia of prostate — Hyperplasie de la prostate.....	2	..	1	..	2	+1.1	..	..
<b>Pregnancy, childbirth and the puerperium — Grossesse, accouchement et puerpéralité</b>								
Total .....	..	12	..	10	..	..	8	+62.3
Pregnancy with abortive outcome — Grossesse se terminant par un avortement .....	..	-	..	-	..	..	3	+23.4
Other direct obstetric causes — Autres décès maternels directs .....	..	12	..	10	..	..	4	+31.1
Indirect obstetric causes — Décès maternels indirects .....	..	-	..	-	..	..	1	+7.8
<b>Certain conditions originating in the perinatal period — Certaines affections dont l'origine se situe dans la période périnatale .....</b>	<b>1 095</b>	<b>613</b>	<b>817</b>	<b>493</b>	<b>64</b>	<b>988.4</b>	<b>58</b>	<b>910.4</b>
<b>Congenital malformations, deformations and chromosomal abnormalities — Malformations congénitales et anomalies chromosomiques .....</b>	<b>208</b>	<b>188</b>	<b>319</b>	<b>278</b>	<b>33</b>	<b>509.7</b>	<b>23</b>	<b>+361.0</b>
<b>Symptoms, signs and abnormal clinical and laboratory findings, not elsewhere classified — Symptômes, signes et résultats anormaux d'examen cliniques et de laboratoire, non classés ailleurs .....</b>	<b>2 533</b>	<b>1 613</b>	<b>2 206</b>	<b>1 339</b>	<b>78</b>	<b>12.5</b>	<b>86</b>	<b>13.4</b>
<b>COVID-19 — COVID-19 .....</b>	<b>-</b>	<b>-</b>	<b>-</b>	<b>-</b>	<b>-</b>	<b>-</b>	<b>-</b>	<b>-</b>
<b>All other diseases — Toutes autres maladies .....</b>	<b>7</b>	<b>12</b>	<b>4</b>	<b>5</b>	<b>24</b>	<b>+3.8</b>	<b>37</b>	<b>5.8</b>
<b>External causes — Causes externes</b>								
Total .....	1 456	259	1 125	224	417	66.6	101	15.8
<b>Accidents</b>								
Total .....	935	154	733	113	257	41.0	54	8.4
Transport accidents — Accidents de transport .....	527	131	347	86	146	23.3	23	+3.6
Falls — Chutes .....	34	7	15	4	47	7.5	9	+1.4
Accidental drowning and submersion — Noyade et submersion accidentelles.....	33	3	28	3	34	5.4	8	+1.3
Exposure to smoke, fire and flames — Exposition à la fumée, au feu et aux flammes.....	12	-	1	1	3	+0.5	7	+1.1
Accidental poisoning by and exposure to noxious substances — Intoxication accidentelle par des substances nocives et exposition à ces substances .....	3	1	2	1	9	+1.4	2	+0.3
Intentional self-harm — Lésions auto-infligées .....	4	2	3	2	106	16.9	16	+2.5
Assault — Agressions .....	189	7	40	8	28	+4.5	9	+1.4
All other external causes — Toutes autres causes externes .....	328	96	349	101	26	+4.2	22	+3.4

**20. Death and death rates by cause and sex: 2016 - 2020**  
**Décès et taux de mortalité par cause et sexe : 2016 - 2020 (continued - suite)**

	Mauritius - Maurice				Mayotte		Morocco - Maroc	
Cause of death — Cause de décès	2020 (+C)				2016 (...)		2016 (U)	
	Male — Masculin		Female — Féminin		Male — Masculin	Female — Féminin	Male — Masculin	Female — Féminin
	Number	Rate	Number	Rate	Number	Number	Number	Number
	Nombre	Taux	Nombre	Taux	Nombre	Nombre	Nombre	Nombre
<b>TOTAL</b> .....	<b>6 186</b>	<b>988.1</b>	<b>4 874</b>	<b>761.9</b>	<b>399</b>	<b>318</b>	<b>26 532</b>	<b>20 715</b>
<b>Certain infectious and parasitic diseases — Certaines maladies infectieuses et parasitaires</b>								
Total .....	210	33.5	102	15.9	16	11	1 075	650
Intestinal infectious diseases — Maladies infectieuses intestinales .....	5	+0.8	3	+0.5	5	3	35	28
Tuberculosis — Tuberculose .....	8	+1.3	-	-	2	2	321	103
Tetanus — Tétanos .....	-	-	-	-	-	-	13	5
Diphtheria — Diphthérie .....	-	-	-	-	-	-	-	-
Whooping cough — Coqueluche .....	-	-	-	-	-	-	-	-
Meningococcal infection — Infection à méningocoques .....	-	-	-	-	-	-	2	2
Septicaemia — Septicémie .....	65	10.4	53	8.3	2	1	502	379
Acute poliomyelitis — Poliomyélite aiguë .....	-	-	-	-	-	-	-	-
Measles — Rougeole .....	-	-	-	-	-	-	-	-
Viral hepatitis — Hépatite virale .....	19	+3.0	5	+0.8	3	1	69	68
Human immunodeficiency virus [HIV] disease — Maladies dues au virus de l'immunodéficience humaine (VIH) .....	107	17.1	34	5.3	2	1	24	15
Malaria — Paludisme .....	-	-	1	+0.2	-	-	3	2
<b>Neoplasms — Tumeurs</b> .....	<b>678</b>	<b>108.3</b>	<b>751</b>	<b>117.4</b>	<b>62</b>	<b>44</b>	<b>3 088</b>	<b>2 272</b>
<b>Malignant neoplasms — Tumeurs malignes</b>								
Total .....	668	106.7	742	116.0	59	41	2 884	2 071
Malignant neoplasm of lip, oral cavity and pharynx — Tumeur maligne de la lèvre, de la cavité buccale et du pharynx .....	37	5.9	26	+4.1	-	1	67	34
Malignant neoplasm of oesophagus — Tumeur maligne de l'oesophage .....	19	+3.0	11	+1.7	-	1	34	17
Malignant neoplasm of stomach — Tumeur maligne de l'estomac .....	45	7.2	33	5.2	2	1	160	94
Malignant neoplasm of colon, rectosigmoid junction, rectum, anus and anal canal — Tumeur maligne du côlon, de la jonction recto-sigmoïdienne, du rectum, de l'anus et du canal anal .....	75	12.0	79	12.3	2	1	128	122
Malignant neoplasm of liver and intrahepatic bile ducts — Tumeur maligne du foie et des voies biliaires intrahépatiques .....	33	5.3	22	+3.4	7	2	121	96
Malignant neoplasm of pancreas — Tumeur maligne du pancréas .....	34	5.4	27	+4.2	2	3	132	91
Malignant neoplasm of trachea, bronchus and lung — Tumeur maligne de la trachée, des bronches et du poumon .....	101	16.1	47	7.3	7	1	775	155
Malignant neoplasm of female breast — Tumeur maligne du sein chez la femme .....	..	..	178	33.3	..	13	..	395
Malignant neoplasm of cervix uteri — Tumeur maligne du col de l'utérus .....	..	..	57	10.7	..	2	..	71
Malignant neoplasm of prostate — Tumeur maligne de la prostate .....	102	53.5	..	..	15	..	246	..
Malignant neoplasm of lymphoid, haematopoietic and related tissue — Tumeurs malignes primitives ou présumées primitives des tissus lymphoïde, hématopoïétique et apparentés .....	56	8.9	40	6.3	10	5	266	180
<b>Disorders of the blood and blood-forming organs and certain disorders involving the immune mechanism — Maladies du sang et des organes hématopoïétiques et certains troubles du système immunitaire</b>								
Total .....	38	6.1	41	6.4	5	2	153	149
Anaemias — Anémies .....	27	+4.3	35	5.5	4	-	97	105
<b>Endocrine, nutritional and metabolic diseases — Maladies endocriniennes, nutritionnelles et métaboliques</b>								
Total .....	1 256	200.6	1 136	177.6	26	25	1 281	1 357
Diabetes mellitus — Diabète sucré .....	1 216	194.2	1 094	171.0	19	21	1 149	1 248
Malnutrition — Malnutrition .....	2	+0.3	6	+0.9	1	1	9	4
<b>Mental and behavioural disorders — Troubles mentaux et du comportement</b>	<b>111</b>	<b>17.7</b>	<b>14</b>	<b>+2.2</b>	<b>6</b>	<b>5</b>	<b>89</b>	<b>60</b>
<b>Diseases of the nervous system — Maladies du système nerveux</b> .....	<b>74</b>	<b>11.8</b>	<b>53</b>	<b>8.3</b>	<b>21</b>	<b>10</b>	<b>562</b>	<b>546</b>
<b>Diseases of the circulatory system — Maladies de l'appareil circulatoire</b>								
Total .....	1 827	291.8	1 475	230.6	76	84	5 460	4 382
Acute rheumatic fever and chronic rheumatic heart diseases — Rhumatisme articulaire aigu et cardiopathies rhumatismales chroniques .....	3	+0.5	-	-	1	1	48	54
Hypertensive diseases — Maladies hypertensives .....	255	40.7	260	40.6	12	9	315	356
Ischaemic heart disease — Cardiopathie ischémique .....	758	121.1	555	86.8	9	5	548	214



**20. Death and death rates by cause and sex: 2016 - 2020**  
**Décès et taux de mortalité par cause et sexe : 2016 - 2020 (continued - suite)**

	Mauritius - Maurice				Mayotte		Morocco - Maroc	
Cause of death — Cause de décès	2020 (+C)				2016 (...)		2016 (U)	
	Male — Masculin		Female — Féminin		Male — Masculin	Female — Féminin	Male — Masculin	Female — Féminin
	Number	Rate	Number	Rate	Number	Number	Number	Number
	Nombre	Taux	Nombre	Taux	Nombre	Nombre	Nombre	Nombre
Cerebrovascular disease — Maladie cérébrovasculaire.....	519	82.9	429	67.1	27	38	1 126	1 010
Diseases of arteries, arterioles and capillaries — Maladies des artères, artérioles et capillaires .....	11	+1.8	8	+1.3	2	1	83	41
<b>Diseases of the respiratory system — Maladies de l'appareil respiratoire</b>								
Total .....	671	107.2	535	83.6	22	22	1 336	726
Influenza — Grippe .....	-	-	-	-	-	1	3	1
Pneumonia — Pneumopathies .....	108	17.3	82	12.8	5	5	547	278
Chronic lower respiratory diseases — Maladies chroniques des voies respiratoires inférieures .....	109	17.4	65	10.2	9	6	309	141
<b>Diseases of the digestive system — Maladies de l'appareil digestif</b>								
Total .....	354	56.5	137	21.4	9	2	670	509
Gastric and duodenal ulcer — Ulcère de l'estomac et du duodénum.....	15	+2.4	5	+0.8	1	-	27	13
Diseases of the liver — Maladies du foie.....	206	32.9	57	8.9	5	2	242	221
<b>Diseases of the musculoskeletal system and connective tissue — Maladies du système ostéo-articulaire, des muscles et du tissu conjonctif .....</b>	<b>12</b>	<b>+1.9</b>	<b>21</b>	<b>+3.3</b>	<b>-</b>	<b>2</b>	<b>43</b>	<b>37</b>
<b>Diseases of the genitourinary system — Maladies de l'appareil génito-urinaire</b>								
Total .....	143	22.8	106	16.6	8	4	730	469
Disorders of kidney and ureter — Affections du rein et de l'uretère .....	77	12.3	57	8.9	4	4	565	429
Hyperplasia of prostate — Hyperplasie de la prostate.....	3	+1.6	..	..	1	..	24	..
<b>Pregnancy, childbirth and the puerperium — Grossesse, accouchement et puerpéralité</b>								
Total .....	..	..	8	+60.3	..	2	..	89
Pregnancy with abortive outcome — Grossesse se terminant par un avortement .....	..	..	1	+7.5	..	-	..	5
Other direct obstetric causes — Autres décès maternels directs .....	..	..	7	+52.7	..	2	..	80
Indirect obstetric causes — Décès maternels indirects .....	..	..	-	-	..	-	..	4
<b>Certain conditions originating in the perinatal period — Certaines affections dont l'origine se situe dans la période périnatale .....</b>	<b>81</b>	<b>1 189.8</b>	<b>54</b>	<b>834.9</b>	<b>18</b>	<b>11</b>	<b>2 051</b>	<b>1 469</b>
<b>Congenital malformations, deformations and chromosomal abnormalities — Malformations congénitales et anomalies chromosomiques .....</b>	<b>36</b>	<b>528.8</b>	<b>23</b>	<b>+355.6</b>	<b>16</b>	<b>13</b>	<b>356</b>	<b>309</b>
<b>Symptoms, signs and abnormal clinical and laboratory findings, not elsewhere classified — Symptômes, signes et résultats anormaux d'exams cliniques et de laboratoire, non classés ailleurs .....</b>	<b>246</b>	<b>39.3</b>	<b>274</b>	<b>42.8</b>	<b>76</b>	<b>67</b>	<b>7 297</b>	<b>6 889</b>
<b>COVID-19 — COVID-19 .....</b>	<b>9</b>	<b>+1.4</b>	<b>1</b>	<b>+0.2</b>	<b>...</b>	<b>...</b>	<b>-</b>	<b>-</b>
<b>All other diseases — Toutes autres maladies .....</b>	<b>34</b>	<b>5.4</b>	<b>40</b>	<b>6.3</b>	<b>1</b>	<b>-</b>	<b>27</b>	<b>38</b>
<b>External causes — Causes externes</b>								
Total .....	406	64.9	103	16.1	37	14	2 314	764
<b>Accidents</b>								
Total .....	234	37.4	48	7.5	30	13	2 049	644
Transport accidents — Accidents de transport .....	129	20.6	21	+3.3	3	1	814	181
Falls — Chutes .....	26	+4.2	5	+0.8	3	1	115	31
Accidental drowning and submersion — Noyade et submersion accidentelles.....	32	5.1	2	+0.3	9	2	163	46
Exposure to smoke, fire and flames — Exposition à la fumée, au feu et aux flammes.....	7	+1.1	9	+1.4	2	3	31	12
Accidental poisoning by and exposure to noxious substances — Intoxication accidentelle par des substances nocives et exposition à ces substances .....	14	+2.2	4	+0.6	2	-	68	85
Intentional self-harm — Lésions auto-infligées .....	118	18.8	17	+2.7	3	1	85	38
Assault — Agressions .....	22	+3.5	12	+1.9	4	-	111	37
All other external causes — Toutes autres causes externes .....	32	5.1	26	+4.1	-	-	69	45

**20. Death and death rates by cause and sex: 2016 - 2020**  
**Décès et taux de mortalité par cause et sexe : 2016 - 2020 (continued - suite)**

	Reunion - Réunion		South Africa - Afrique du Sud		Tunisia - Tunisie			
Cause of death — Cause de décès	2016 (...)		2017 (U)		2018 (U)		2017 (U)	
	Male — Masculin	Female — Féminin	Male — Masculin	Female — Féminin	Male — Masculin	Female — Féminin	Male — Masculin	Female — Féminin
	Number	Number	Number	Number	Number	Number	Number	Number
	Nombre	Nombre	Nombre	Nombre	Nombre	Nombre	Nombre	Nombre
<b>TOTAL</b> .....	<b>2 579</b>	<b>2 135</b>	<b>242 548</b>	<b>215 949</b>	<b>238 543</b>	<b>213 802</b>	<b>14 818</b>	<b>10 822</b>
<b>Certain infectious and parasitic diseases — Certaines maladies infectieuses et parasitaires</b>								
Total .....	51	44	43 907	36 568	40 794	34 203	400	347
Intestinal infectious diseases — Maladies infectieuses intestinales .....	10	6	3 230	3 562	3 141	3 353	29	20
Tuberculosis — Tuberculose .....	3	-	18 328	11 082	17 115	10 234	33	17
Tetanus — Tétanos .....	-	-	4	4	9	4	1	2
Diphtheria — Diphthérie .....	-	-	-	-	-	-	-	-
Whooping cough — Coqueluche .....	-	1	2	4	5	5	-	-
Meningococcal infection — Infection à méningocoques .....	-	-	16	13	11	16	-	-
Septicaemia — Septicémie .....	18	25	2 530	2 910	2 557	2 919	231	214
Acute poliomyelitis — Poliomyélite aiguë .....	-	-	-	-	1	2	-	-
Measles — Rougeole .....	-	-	1	2	2	1	-	-
Viral hepatitis — Hépatite virale .....	6	-	255	166	248	147	36	34
Human immunodeficiency virus [HIV] disease — Maladies dues au virus de l'immunodéficience humaine (VIH) .....	2	-	11 365	10 660	10 990	10 816	13	2
Malaria — Paludisme .....	-	-	388	262	182	128	1	-
<b>Neoplasms — Tumeurs</b> .....	<b>721</b>	<b>507</b>	<b>21 650</b>	<b>22 529</b>	<b>21 865</b>	<b>23 082</b>	<b>2 473</b>	<b>1 462</b>
<b>Malignant neoplasms — Tumeurs malignes</b>								
Total .....	695	480	20 951	21 841	21 145	22 334	2 393	1 411
Malignant neoplasm of lip, oral cavity and pharynx — Tumeur maligne de la lèvre, de la cavité buccale et du pharynx .....	37	7	830	362	784	340	70	22
Malignant neoplasm of oesophagus — Tumeur maligne de l'oesophage .....	34	4	1 632	1 122	1 587	976	11	11
Malignant neoplasm of stomach — Tumeur maligne de l'estomac .....	34	29	699	527	724	477	95	75
Malignant neoplasm of colon, rectosigmoid junction, rectum, anus and anal canal — Tumeur maligne du côlon, de la jonction recto-sigmoïdienne, du rectum, de l'anus et du canal anal .....	79	63	1 512	1 388	1 502	1 462	180	147
Malignant neoplasm of liver and intrahepatic bile ducts — Tumeur maligne du foie et des voies biliaires intrahépatiques .....	42	31	1 058	741	1 100	738	119	99
Malignant neoplasm of pancreas — Tumeur maligne du pancréas .....	44	29	838	730	812	830	100	57
Malignant neoplasm of trachea, bronchus and lung — Tumeur maligne de la trachée, des bronches et du poumon .....	143	44	3 975	2 056	3 969	2 063	753	134
Malignant neoplasm of female breast — Tumeur maligne du sein chez la femme .....	..	87	..	3 613	..	3 796	..	263
Malignant neoplasm of cervix uteri — Tumeur maligne du col de l'utérus .....	..	16	..	3 942	..	3 994	..	19
Malignant neoplasm of prostate — Tumeur maligne de la prostate .....	70	..	3 468	..	3 534	..	236	..
Malignant neoplasm of lymphoid, haematopoietic and related tissue — Tumeurs malignes primitives ou présumées primitives des tissus lymphoïde, hématopoïétique et apparentés .....	53	43	1 826	1 513	1 875	1 555	201	138
<b>Disorders of the blood and blood-forming organs and certain disorders involving the immune mechanism — Maladies du sang et des organes hématopoïétiques et certains troubles du système immunitaire</b>								
Total .....	11	7	5 131	5 499	4 713	4 908	81	86
Anaemias — Anémies .....	4	3	1 062	1 449	1 026	1 472	31	47
<b>Endocrine, nutritional and metabolic diseases — Maladies endocriniennes, nutritionnelles et métaboliques</b>								
Total .....	144	165	13 020	19 053	13 139	19 672	1 044	1 103
Diabetes mellitus — Diabète sucré .....	103	136	10 215	15 680	10 405	16 447	843	880
Malnutrition — Malnutrition .....	7	10	616	557	571	443	24	40
<b>Mental and behavioural disorders — Troubles mentaux et du comportement</b> .....	<b>116</b>	<b>75</b>	<b>1 315</b>	<b>1 282</b>	<b>1 402</b>	<b>1 354</b>	<b>92</b>	<b>42</b>
<b>Diseases of the nervous system — Maladies du système nerveux</b> .....	<b>112</b>	<b>126</b>	<b>5 456</b>	<b>4 232</b>	<b>5 628</b>	<b>4 223</b>	<b>367</b>	<b>319</b>
<b>Diseases of the circulatory system — Maladies de l'appareil circulatoire</b>								
Total .....	587	587	38 315	45 944	38 572	46 953	3 531	3 104
Acute rheumatic fever and chronic rheumatic heart diseases — Rhumatisme articulaire aigu et cardiopathies rhumatismales chroniques .....	3	8	123	226	137	228	17	20
Hypertensive diseases — Maladies hypertensives .....	44	61	7 894	12 415	7 698	12 844	308	445
Ischaemic heart disease — Cardiopathie ischémique .....	177	132	7 352	5 691	7 652	5 926	950	487

**20. Death and death rates by cause and sex: 2016 - 2020**  
**Décès et taux de mortalité par cause et sexe : 2016 - 2020 (continued - suite)**

	Reunion - Réunion		South Africa - Afrique du Sud		Tunisia - Tunisie			
Cause of death — Cause de décès	2016 (...)		2017 (U)		2018 (U)		2017 (U)	
	Male — Masculin	Female — Féminin	Male — Masculin	Female — Féminin	Male — Masculin	Female — Féminin	Male — Masculin	Female — Féminin
	Number	Number	Number	Number	Number	Number	Number	Number
	Nombre	Nombre	Nombre	Nombre	Nombre	Nombre	Nombre	Nombre
Cerebrovascular disease — Maladie cérébrovasculaire.....	183	170	9 863	12 937	9 947	13 017	1 086	1 056
Diseases of arteries, arterioles and capillaries — Maladies des artères, artérioles et capillaires .....	35	27	812	587	838	630	83	43
<b>Diseases of the respiratory system — Maladies de l'appareil respiratoire</b>								
Total .....	223	161	23 872	19 327	22 771	18 352	1 176	636
Influenza — Grippe .....	7	17	156	194	162	194	24	31
Pneumonia — Pneumopathies .....	62	47	9 796	9 052	8 895	8 242	318	196
Chronic lower respiratory diseases — Maladies chroniques des voies respiratoires inférieures .....	82	36	8 198	5 306	8 168	5 392	411	160
<b>Diseases of the digestive system — Maladies de l'appareil digestif</b>								
Total .....	134	111	6 267	5 604	6 204	5 410	407	308
Gastric and duodenal ulcer — Ulcère de l'estomac et du duodénum.....	4	5	778	731	779	688	22	7
Diseases of the liver — Maladies du foie.....	65	39	2 228	1 717	2 108	1 683	110	76
<b>Diseases of the musculoskeletal system and connective tissue — Maladies du système ostéo-articulaire, des muscles et du tissu conjonctif .....</b>	<b>14</b>	<b>18</b>	<b>677</b>	<b>1 178</b>	<b>736</b>	<b>1 312</b>	<b>25</b>	<b>23</b>
<b>Diseases of the genitourinary system — Maladies de l'appareil génito-urinaire</b>								
Total .....	34	38	4 967	4 774	5 075	4 858	355	278
Disorders of kidney and ureter — Affections du rein et de l'uretère .....	24	29	4 446	4 325	4 547	4 388	301	248
Hyperplasia of prostate — Hyperplasie de la prostate.....	2	..	180	..	183	..	19	..
<b>Pregnancy, childbirth and the puerperium — Grossesse, accouchement et puerpéralité</b>								
Total .....	..	2	..	682	..	556	..	4
Pregnancy with abortive outcome — Grossesse se terminant par un avortement .....	..	-	..	96	..	95	..	-
Other direct obstetric causes — Autres décès maternels directs .....	..	2	..	417	..	383	..	4
Indirect obstetric causes — Décès maternels indirects .....	..	-	..	166	..	78	..	-
<b>Certain conditions originating in the perinatal period — Certaines affections dont l'origine se situe dans la période périnatale .....</b>	<b>23</b>	<b>30</b>	<b>5 006</b>	<b>4 008</b>	<b>4 195</b>	<b>3 352</b>	<b>650</b>	<b>484</b>
<b>Congenital malformations, deformations and chromosomal abnormalities — Malformations congénitales et anomalies chromosomiques .....</b>	<b>11</b>	<b>20</b>	<b>1 255</b>	<b>1 208</b>	<b>1 425</b>	<b>1 263</b>	<b>180</b>	<b>144</b>
<b>Symptoms, signs and abnormal clinical and laboratory findings, not elsewhere classified — Symptômes, signes et résultats anormaux d'exams cliniques et de laboratoire, non classés ailleurs .....</b>	<b>138</b>	<b>134</b>	<b>30 031</b>	<b>31 331</b>	<b>29 772</b>	<b>31 295</b>	<b>2 472</b>	<b>1 911</b>
<b>COVID-19 — COVID-19 .....</b>	<b>...</b>	<b>...</b>	<b>-</b>	<b>-</b>	<b>-</b>	<b>-</b>	<b>-</b>	<b>-</b>
<b>All other diseases — Toutes autres maladies .....</b>	<b>10</b>	<b>6</b>	<b>566</b>	<b>917</b>	<b>608</b>	<b>948</b>	<b>45</b>	<b>46</b>
<b>External causes — Causes externes</b>								
Total .....	250	104	41 113	11 813	41 644	12 061	1 520	525
<b>Accidents</b>								
Total .....	170	69	32 092	9 502	33 055	9 726	924	254
Transport accidents — Accidents de transport .....	45	6	4 452	1 653	4 501	1 640	675	154
Falls — Chutes .....	28	19	135	55	147	50	59	16
Accidental drowning and submersion — Noyade et submersion accidentelles.....	11	-	1 195	292	1 155	282	70	11
Exposure to smoke, fire and flames — Exposition à la fumée, au feu et aux flammes.....	7	2	1 526	905	1 684	950	75	54
Accidental poisoning by and exposure to noxious substances — Intoxication accidentelle par des substances nocives et exposition à ces substances .....	16	7	410	332	445	358	12	7
Intentional self-harm — Lésions auto-infligées .....	68	17	281	95	232	82	92	39
Assault — Agressions .....	5	7	7 047	941	6 614	925	51	15
All other external causes — Toutes autres causes externes .....	7	11	1 693	1 275	1 743	1 328	453	217

**20. Death and death rates by cause and sex: 2016 - 2020**  
**Décès et taux de mortalité par cause et sexe : 2016 - 2020 (continued - suite)**

	Anguilla				Antigua and Barbuda - Antigua-et-Barbuda			
Cause of death — Cause de décès	2017 (+...)		2018 (+...)		2016 (+U)		2017 (+U)	
	Male — Masculin	Female — Féminin	Male — Masculin	Female — Féminin	Male — Masculin	Female — Féminin	Male — Masculin	Female — Féminin
	Number Nombre	Number Nombre	Number Nombre	Number Nombre	Number Nombre	Number Nombre	Number Nombre	Number Nombre
<b>TOTAL</b> .....	<b>59</b>	<b>27</b>	<b>64</b>	<b>36</b>	<b>288</b>	<b>254</b>	<b>304</b>	<b>259</b>
<b>Certain infectious and parasitic diseases — Certaines maladies infectieuses et parasitaires</b>								
Total .....	<b>1</b>	<b>-</b>	<b>2</b>	<b>1</b>	<b>15</b>	<b>7</b>	<b>15</b>	<b>8</b>
Intestinal infectious diseases — Maladies infectieuses intestinales .....	-	-	-	-	-	-	<b>1</b>	-
Tuberculosis — Tuberculose .....	-	-	-	-	-	-	-	-
Tetanus — Tétanos .....	-	-	-	-	-	-	-	-
Diphtheria — Diphtérie .....	-	-	-	-	-	-	-	-
Whooping cough — Coqueluche .....	-	-	-	-	-	-	-	-
Meningococcal infection — Infection à méningocoques .....	-	-	-	-	-	-	-	-
Septicaemia — Septicémie .....	-	-	-	-	<b>10</b>	<b>2</b>	<b>5</b>	<b>6</b>
Acute poliomyelitis — Poliomyélite aiguë .....	-	-	-	-	-	-	-	-
Measles — Rougeole .....	-	-	-	-	-	-	-	-
Viral hepatitis — Hépatite virale .....	-	-	-	-	-	-	-	-
Human immunodeficiency virus [HIV] disease — Maladies dues au virus de l'immunodéficience humaine (VIH) .....	<b>1</b>	<b>-</b>	<b>2</b>	<b>1</b>	<b>2</b>	<b>4</b>	<b>7</b>	<b>1</b>
Malaria — Paludisme .....	-	-	-	-	-	-	-	-
<b>Neoplasms — Tumeurs</b> .....	<b>14</b>	<b>5</b>	<b>15</b>	<b>7</b>	<b>50</b>	<b>59</b>	<b>53</b>	<b>59</b>
<b>Malignant neoplasms — Tumeurs malignes</b>								
Total .....	<b>14</b>	<b>5</b>	<b>15</b>	<b>6</b>	<b>49</b>	<b>59</b>	<b>52</b>	<b>56</b>
Malignant neoplasm of lip, oral cavity and pharynx — Tumeur maligne de la lèvre, de la cavité buccale et du pharynx .....	<b>1</b>	<b>-</b>	<b>1</b>	<b>-</b>	<b>2</b>	<b>2</b>	<b>-</b>	<b>-</b>
Malignant neoplasm of oesophagus — Tumeur maligne de l'oesophage .....	<b>1</b>	<b>-</b>	<b>-</b>	<b>-</b>	<b>-</b>	<b>-</b>	<b>-</b>	<b>-</b>
Malignant neoplasm of stomach — Tumeur maligne de l'estomac .....	<b>-</b>	<b>-</b>	<b>-</b>	<b>1</b>	<b>4</b>	<b>2</b>	<b>1</b>	<b>2</b>
Malignant neoplasm of colon, rectosigmoid junction, rectum, anus and anal canal — Tumeur maligne du côlon, de la jonction recto-sigmoïdienne, du rectum, de l'anus et du canal anal .....	<b>1</b>	<b>-</b>	<b>1</b>	<b>1</b>	<b>3</b>	<b>9</b>	<b>5</b>	<b>4</b>
Malignant neoplasm of liver and intrahepatic bile ducts — Tumeur maligne du foie et des voies biliaires intrahépatiques .....	<b>-</b>	<b>-</b>	<b>-</b>	<b>-</b>	<b>2</b>	<b>1</b>	<b>1</b>	<b>-</b>
Malignant neoplasm of pancreas — Tumeur maligne du pancréas .....	<b>-</b>	<b>-</b>	<b>-</b>	<b>-</b>	<b>3</b>	<b>2</b>	<b>1</b>	<b>2</b>
Malignant neoplasm of trachea, bronchus and lung — Tumeur maligne de la trachée, des bronches et du poumon .....	<b>1</b>	<b>-</b>	<b>-</b>	<b>-</b>	<b>8</b>	<b>1</b>	<b>4</b>	<b>1</b>
Malignant neoplasm of female breast — Tumeur maligne du sein chez la femme .....	..	<b>3</b>	..	<b>2</b>	..	<b>21</b>	..	<b>20</b>
Malignant neoplasm of cervix uteri — Tumeur maligne du col de l'utérus .....	..	<b>-</b>	..	<b>-</b>	..	<b>6</b>	..	<b>3</b>
Malignant neoplasm of prostate — Tumeur maligne de la prostate .....	<b>9</b>	..	<b>9</b>	..	<b>16</b>	..	<b>22</b>	..
Malignant neoplasm of lymphoid, haematopoietic and related tissue — Tumeurs malignes primitives ou présumées primitives des tissus lymphoïde, hématopoïétique et apparentés .....	<b>-</b>	<b>-</b>	<b>1</b>	<b>-</b>	<b>3</b>	<b>3</b>	<b>7</b>	<b>5</b>
<b>Disorders of the blood and blood-forming organs and certain disorders involving the immune mechanism — Maladies du sang et des organes hématopoïétiques et certains troubles du système immunitaire</b>								
Total .....	<b>-</b>	<b>-</b>	<b>-</b>	<b>1</b>	<b>4</b>	<b>4</b>	<b>8</b>	<b>7</b>
Anaemias — Anémies .....	<b>-</b>	<b>-</b>	<b>-</b>	<b>1</b>	<b>3</b>	<b>3</b>	<b>6</b>	<b>3</b>
<b>Endocrine, nutritional and metabolic diseases — Maladies endocriniennes, nutritionnelles et métaboliques</b>								
Total .....	<b>7</b>	<b>7</b>	<b>6</b>	<b>8</b>	<b>33</b>	<b>42</b>	<b>28</b>	<b>38</b>
Diabetes mellitus — Diabète sucré .....	<b>6</b>	<b>7</b>	<b>5</b>	<b>6</b>	<b>28</b>	<b>33</b>	<b>20</b>	<b>33</b>
Malnutrition — Malnutrition .....	<b>-</b>	<b>-</b>	<b>-</b>	<b>-</b>	<b>1</b>	<b>1</b>	<b>-</b>	<b>-</b>
<b>Mental and behavioural disorders — Troubles mentaux et du comportement</b>	<b>2</b>	<b>1</b>	<b>2</b>	<b>-</b>	<b>3</b>	<b>-</b>	<b>4</b>	<b>3</b>
<b>Diseases of the nervous system — Maladies du système nerveux</b> .....	<b>1</b>	<b>1</b>	<b>3</b>	<b>2</b>	<b>12</b>	<b>5</b>	<b>7</b>	<b>8</b>
<b>Diseases of the circulatory system — Maladies de l'appareil circulatoire</b>								
Total .....	<b>18</b>	<b>7</b>	<b>15</b>	<b>13</b>	<b>94</b>	<b>88</b>	<b>102</b>	<b>99</b>
Acute rheumatic fever and chronic rheumatic heart diseases — Rhumatisme articulaire aigu et cardiopathies rhumatismales chroniques .....	<b>-</b>	<b>-</b>	<b>-</b>	<b>-</b>	<b>-</b>	<b>-</b>	<b>-</b>	<b>2</b>
Hypertensive diseases — Maladies hypertensives .....	<b>4</b>	<b>4</b>	<b>1</b>	<b>5</b>	<b>21</b>	<b>27</b>	<b>25</b>	<b>30</b>
Ischaemic heart disease — Cardiopathie ischémique .....	<b>3</b>	<b>-</b>	<b>6</b>	<b>4</b>	<b>22</b>	<b>17</b>	<b>24</b>	<b>26</b>

**20. Death and death rates by cause and sex: 2016 - 2020**  
**Décès et taux de mortalité par cause et sexe : 2016 - 2020 (continued - suite)**

	Anguilla				Antigua and Barbuda - Antigua-et-Barbuda			
Cause of death — Cause de décès	2017 (+...)		2018 (+...)		2016 (+U)		2017 (+U)	
	Male — Masculin	Female — Féminin	Male — Masculin	Female — Féminin	Male — Masculin	Female — Féminin	Male — Masculin	Female — Féminin
	Number Nombre	Number Nombre	Number Nombre	Number Nombre	Number Nombre	Number Nombre	Number Nombre	Number Nombre
Cerebrovascular disease — Maladie cérébrovasculaire.....	3	2	4	3	24	25	21	18
Diseases of arteries, arterioles and capillaries — Maladies des artères, artérioles et capillaires .....	1	-	-	1	4	2	7	5
<b>Diseases of the respiratory system — Maladies de l'appareil respiratoire</b>								
Total .....	1	3	1	-	22	15	15	16
Influenza — Grippe .....	-	-	-	-	-	-	-	-
Pneumonia — Pneumopathies .....	1	1	-	-	2	4	-	5
Chronic lower respiratory diseases — Maladies chroniques des voies respiratoires inférieures .....	-	2	-	-	4	1	7	2
<b>Diseases of the digestive system — Maladies de l'appareil digestif</b>								
Total .....	3	-	2	-	10	5	11	1
Gastric and duodenal ulcer — Ulcère de l'estomac et du duodénum.....	1	-	-	-	2	-	-	-
Diseases of the liver — Maladies du foie.....	2	-	-	-	2	2	6	-
<b>Diseases of the musculoskeletal system and connective tissue — Maladies du système ostéo-articulaire, des muscles et du tissu conjonctif .....</b>	-	-	-	-	-	1	-	1
<b>Diseases of the genitourinary system — Maladies de l'appareil génito-urinaire</b>								
Total .....	3	-	1	-	10	6	14	3
Disorders of kidney and ureter — Affections du rein et de l'uretère .....	1	-	-	-	4	3	10	3
Hyperplasia of prostate — Hyperplasie de la prostate.....	1	..	-	..	5	..	1	..
<b>Pregnancy, childbirth and the puerperium — Grossesse, accouchement et puerpéralité</b>								
Total .....	..	1	..	-	..	1	..	-
Pregnancy with abortive outcome — Grossesse se terminant par un avortement .....	..	1	..	-	..	-	..	-
Other direct obstetric causes — Autres décès maternels directs .....	..	-	..	-	..	1	..	-
Indirect obstetric causes — Décès maternels indirects .....	..	-	..	-	..	-	..	-
<b>Certain conditions originating in the perinatal period — Certaines affections dont l'origine se situe dans la période périnatale .....</b>	2	1	-	1	2	4	5	-
<b>Congenital malformations, deformations and chromosomal abnormalities — Malformations congénitales et anomalies chromosomiques .....</b>	-	-	1	-	2	3	1	2
<b>Symptoms, signs and abnormal clinical and laboratory findings, not elsewhere classified — Symptômes, signes et résultats anormaux d'examen cliniques et de laboratoire, non classés ailleurs .....</b>	-	-	-	1	1	2	1	8
<b>COVID-19 — COVID-19 .....</b>	...	...	...	...	...	...	...	...
<b>All other diseases — Toutes autres maladies .....</b>	-	-	2	-	7	4	3	-
<b>External causes — Causes externes</b>								
Total .....	7	1	14	2	23	8	37	6
<b>Accidents</b>								
Total .....	5	-	8	1	22	8	37	6
Transport accidents — Accidents de transport .....	3	-	2	-	-	-	-	-
Falls — Chutes .....	-	-	4	-	-	-	-	-
Accidental drowning and submersion — Noyade et submersion accidentelles.....	1	-	1	1	3	2	2	-
Exposure to smoke, fire and flames — Exposition à la fumée, au feu et aux flammes.....	-	-	-	-	-	-	1	-
Accidental poisoning by and exposure to noxious substances — Intoxication accidentelle par des substances nocives et exposition à ces substances .....	-	-	-	-	1	-	2	-
Intentional self-harm — Lésions auto-infligées .....	-	-	-	-	-	-	-	-
Assault — Agressions.....	2	1	5	-	-	-	-	-
All other external causes — Toutes autres causes externes .....	-	-	1	1	1	-	-	-

**20. Death and death rates by cause and sex: 2016 - 2020**  
**Décès et taux de mortalité par cause et sexe : 2016 - 2020 (continued - suite)**

	Aruba		Belize		Bermuda - Bermudes			
	2016 (...)		2016 (U)		2016 (...)		2017 (...)	
Cause of death — Cause de décès	Male — Masculin	Female — Féminin	Male — Masculin	Female — Féminin	Male — Masculin	Female — Féminin	Male — Masculin	Female — Féminin
	Number Nombre	Number Nombre	Number Nombre	Number Nombre	Number Nombre	Number Nombre	Number Nombre	Number Nombre
<b>TOTAL</b> .....	<b>394</b>	<b>370</b>	<b>1 126</b>	<b>676</b>	<b>265</b>	<b>235</b>	<b>250</b>	<b>242</b>
<b>Certain infectious and parasitic diseases — Certaines maladies infectieuses et parasitaires</b>								
Total .....	11	7	99	63	4	2	10	-
Intestinal infectious diseases — Maladies infectieuses intestinales .....	1	-	4	2	-	1	-	-
Tuberculosis — Tuberculose .....	-	-	6	1	-	-	-	-
Tetanus — Tétanos .....	-	-	-	-	-	-	-	-
Diphtheria — Diphthérie .....	-	-	-	-	-	-	-	-
Whooping cough — Coqueluche .....	-	-	-	-	-	-	-	-
Meningococcal infection — Infection à méningocoques .....	-	-	-	-	-	-	-	-
Septicaemia — Septicémie .....	6	5	16	10	3	1	5	-
Acute poliomyelitis — Poliomyélite aiguë .....	-	-	-	-	-	-	-	-
Measles — Rougeole .....	-	-	-	-	-	-	-	-
Viral hepatitis — Hépatite virale .....	1	-	-	-	-	-	-	-
Human immunodeficiency virus [HIV] disease — Maladies dues au virus de l'immunodéficience humaine (VIH) .....	2	-	71	50	1	-	3	-
Malaria — Paludisme .....	-	-	-	-	-	-	-	-
<b>Neoplasms — Tumeurs</b> .....	<b>89</b>	<b>124</b>	<b>115</b>	<b>86</b>	<b>76</b>	<b>65</b>	<b>68</b>	<b>59</b>
<b>Malignant neoplasms — Tumeurs malignes</b>								
Total .....	86	121	109	82	76	65	68	56
Malignant neoplasm of lip, oral cavity and pharynx — Tumeur maligne de la lèvre, de la cavité buccale et du pharynx .....	4	1	-	-	2	-	7	2
Malignant neoplasm of oesophagus — Tumeur maligne de l'oesophage .....	5	-	1	-	1	1	2	-
Malignant neoplasm of stomach — Tumeur maligne de l'estomac .....	5	5	9	2	1	3	4	1
Malignant neoplasm of colon, rectosigmoid junction, rectum, anus and anal canal — Tumeur maligne du côlon, de la jonction recto-sigmoïdienne, du rectum, de l'anus et du canal anal .....	12	16	15	6	7	5	7	10
Malignant neoplasm of liver and intrahepatic bile ducts — Tumeur maligne du foie et des voies biliaires intrahépatiques .....	4	5	7	10	3	1	3	1
Malignant neoplasm of pancreas — Tumeur maligne du pancréas .....	7	4	4	6	4	7	1	2
Malignant neoplasm of trachea, bronchus and lung — Tumeur maligne de la trachée, des bronches et du poumon .....	16	9	16	3	18	8	14	6
Malignant neoplasm of female breast — Tumeur maligne du sein chez la femme .....	..	34	..	12	..	12	..	7
Malignant neoplasm of cervix uteri — Tumeur maligne du col de l'utérus .....	..	6	..	15	..	2	..	2
Malignant neoplasm of prostate — Tumeur maligne de la prostate .....	11	..	23	..	14	..	11	..
Malignant neoplasm of lymphoid, haematopoietic and related tissue — Tumeurs malignes primitives ou présumées primitives des tissus lymphoïde, hématopoïétique et apparentés .....	8	12	10	6	3	5	6	7
<b>Disorders of the blood and blood-forming organs and certain disorders involving the immune mechanism — Maladies du sang et des organes hématopoïétiques et certains troubles du système immunitaire</b>								
Total .....	3	3	8	7	2	3	3	2
Anaemias — Anémies .....	3	2	7	5	1	2	3	1
<b>Endocrine, nutritional and metabolic diseases — Maladies endocriniennes, nutritionnelles et métaboliques</b>								
Total .....	27	30	102	118	11	18	14	17
Diabetes mellitus — Diabète sucré .....	19	26	84	109	9	14	9	16
Malnutrition — Malnutrition .....	-	1	7	2	-	-	-	-
<b>Mental and behavioural disorders — Troubles mentaux et du comportement</b>	<b>8</b>	<b>1</b>	<b>6</b>	<b>1</b>	<b>1</b>	<b>2</b>	<b>2</b>	<b>-</b>
<b>Diseases of the nervous system — Maladies du système nerveux</b> .....	<b>25</b>	<b>20</b>	<b>17</b>	<b>16</b>	<b>23</b>	<b>34</b>	<b>25</b>	<b>34</b>
<b>Diseases of the circulatory system — Maladies de l'appareil circulatoire</b>								
Total .....	116	98	226	175	100	67	80	78
Acute rheumatic fever and chronic rheumatic heart diseases — Rhumatisme articulaire aigu et cardiopathies rhumatismales chroniques .....	-	-	1	1	2	1	1	-
Hypertensive diseases — Maladies hypertensives .....	12	14	39	31	10	11	5	10
Ischaemic heart disease — Cardiopathie ischémique .....	35	17	73	46	45	23	36	19

**20. Death and death rates by cause and sex: 2016 - 2020**  
**Décès et taux de mortalité par cause et sexe : 2016 - 2020 (continued - suite)**

	Aruba		Belize		Bermuda - Bermudes			
	2016 (...)		2016 (U)		2016 (...)		2017 (...)	
Cause of death — Cause de décès	Male — Masculin	Female — Féminin	Male — Masculin	Female — Féminin	Male — Masculin	Female — Féminin	Male — Masculin	Female — Féminin
	Number Nombre	Number Nombre	Number Nombre	Number Nombre	Number Nombre	Number Nombre	Number Nombre	Number Nombre
Cerebrovascular disease — Maladie cérébrovasculaire.....	25	24	65	55	18	9	13	21
Diseases of arteries, arterioles and capillaries — Maladies des artères, artérioles et capillaires .....	3	3	6	1	7	7	2	4
<b>Diseases of the respiratory system — Maladies de l'appareil respiratoire</b>								
Total .....	29	21	101	58	12	15	6	17
Influenza — Grippe .....	1	2	-	-	-	-	-	1
Pneumonia — Pneumopathies .....	14	12	32	29	1	4	2	4
Chronic lower respiratory diseases — Maladies chroniques des voies respiratoires inférieures .....	7	3	38	10	7	6	2	5
<b>Diseases of the digestive system — Maladies de l'appareil digestif</b>								
Total .....	20	17	82	34	6	6	8	13
Gastric and duodenal ulcer — Ulcère de l'estomac et du duodénum.....	1	-	3	1	-	-	-	-
Diseases of the liver — Maladies du foie.....	9	5	61	23	4	1	4	3
<b>Diseases of the musculoskeletal system and connective tissue — Maladies du système ostéo-articulaire, des muscles et du tissu conjonctif .....</b>	<b>2</b>	<b>4</b>	<b>2</b>	<b>6</b>	<b>-</b>	<b>2</b>	<b>2</b>	<b>1</b>
<b>Diseases of the genitourinary system — Maladies de l'appareil génito-urinaire</b>								
Total .....	15	12	32	11	5	8	4	12
Disorders of kidney and ureter — Affections du rein et de l'uretère .....	13	6	28	8	4	7	3	9
Hyperplasia of prostate — Hyperplasie de la prostate.....	-	..	2	..	-	..	1	..
<b>Pregnancy, childbirth and the puerperium — Grossesse, accouchement et puerpéralité</b>								
Total .....	..	2	..	1	..	-	..	-
Pregnancy with abortive outcome — Grossesse se terminant par un avortement .....	..	1	..	-	..	-	..	-
Other direct obstetric causes — Autres décès maternels directs .....	..	1	..	1	..	-	..	-
Indirect obstetric causes — Décès maternels indirects .....	..	-	..	-	..	-	..	-
<b>Certain conditions originating in the perinatal period — Certaines affections dont l'origine se situe dans la période périnatale .....</b>	<b>1</b>	<b>-</b>	<b>39</b>	<b>25</b>	<b>2</b>	<b>-</b>	<b>-</b>	<b>-</b>
<b>Congenital malformations, deformations and chromosomal abnormalities — Malformations congénitales et anomalies chromosomiques .....</b>	<b>1</b>	<b>1</b>	<b>13</b>	<b>12</b>	<b>1</b>	<b>2</b>	<b>-</b>	<b>-</b>
<b>Symptoms, signs and abnormal clinical and laboratory findings, not elsewhere classified — Symptômes, signes et résultats anormaux d'examens cliniques et de laboratoire, non classés ailleurs .....</b>	<b>9</b>	<b>13</b>	<b>8</b>	<b>10</b>	<b>1</b>	<b>3</b>	<b>1</b>	<b>2</b>
<b>COVID-19 — COVID-19 .....</b>	<b>..</b>	<b>..</b>	<b>..</b>	<b>..</b>	<b>..</b>	<b>..</b>	<b>..</b>	<b>..</b>
<b>All other diseases — Toutes autres maladies .....</b>	<b>2</b>	<b>6</b>	<b>-</b>	<b>4</b>	<b>-</b>	<b>3</b>	<b>-</b>	<b>-</b>
<b>External causes — Causes externes</b>								
Total .....	36	11	276	49	21	5	27	7
<b>Accidents</b>								
Total .....	23	7	133	28	15	2	18	6
Transport accidents — Accidents de transport .....	8	3	88	16	9	2	11	4
Falls — Chutes .....	3	-	6	4	1	-	1	2
Accidental drowning and submersion — Noyade et submersion accidentelles.....	6	1	23	6	3	-	4	-
Exposure to smoke, fire and flames — Exposition à la fumée, au feu et aux flammes.....	-	-	-	1	1	-	-	-
Accidental poisoning by and exposure to noxious substances — Intoxication accidentelle par des substances nocives et exposition à ces substances .....	1	-	2	-	1	-	-	-
Intentional self-harm — Lésions auto-infligées.....	4	2	13	8	1	-	1	-
Assault — Agressions.....	5	1	129	13	3	-	5	-
All other external causes — Toutes autres causes externes .....	4	1	1	-	2	3	3	1

**20. Death and death rates by cause and sex: 2016 - 2020**  
**Décès et taux de mortalité par cause et sexe : 2016 - 2020 (continued - suite)**

Canada

Cause of death — Cause de décès	2018 (C)				2019 (C)			
	Male — Masculin		Female — Féminin		Male — Masculin		Female — Féminin	
	Number Nombre	Rate Taux	Number Nombre	Rate Taux	Number Nombre	Rate Taux	Number Nombre	Rate Taux
<b>TOTAL</b> .....	<b>144 483</b>	<b>785.0</b>	<b>139 223</b>	<b>746.2</b>	<b>145 562</b>	<b>779.1</b>	<b>138 520</b>	<b>732.2</b>
<b>Certain infectious and parasitic diseases — Certaines maladies infectieuses et parasitaires</b>								
Total .....	2 154	11.7	2 424	13.0	2 066	11.1	2 257	11.9
Intestinal infectious diseases — Maladies infectieuses intestinales .....	336	1.8	548	2.9	311	1.7	495	2.6
Tuberculosis — Tuberculose .....	49	0.3	35	0.2	51	0.3	21	+0.1
Tetanus — Tétanos .....	-	-	-	-	1	+0.0	-	-
Diphtheria — Diphtérie .....	-	-	-	-	-	-	-	-
Whooping cough — Coqueluche .....	-	-	1	+0.0	2	+0.0	-	-
Meningococcal infection — Infection à méningocoques .....	1	+0.0	5	+0.0	3	+0.0	6	+0.0
Septicaemia — Septicémie .....	964	5.2	1 223	6.6	976	5.2	1 148	6.1
Acute poliomyelitis — Poliomyélite aiguë .....	-	-	-	-	-	-	-	-
Measles — Rougeole .....	-	-	-	-	1	+0.0	-	-
Viral hepatitis — Hépatite virale .....	237	1.3	119	0.6	196	1.0	110	0.6
Human immunodeficiency virus [HIV] disease — Maladies dues au virus de l'immunodéficience humaine (VIH) .....	112	0.6	30	+0.2	80	0.4	23	+0.1
Malaria — Paludisme .....	1	+0.0	-	-	-	-	-	-
<b>Neoplasms — Tumeurs</b> .....	<b>43 054</b>	<b>233.9</b>	<b>38 231</b>	<b>204.9</b>	<b>43 829</b>	<b>234.6</b>	<b>38 084</b>	<b>201.3</b>
<b>Malignant neoplasms — Tumeurs malignes</b>								
Total .....	42 104	228.7	37 432	200.6	42 848	229.3	37 304	197.2
Malignant neoplasm of lip, oral cavity and pharynx — Tumeur maligne de la lèvre, de la cavité buccale et du pharynx .....	1 045	5.7	470	2.5	1 058	5.7	414	2.2
Malignant neoplasm of oesophagus — Tumeur maligne de l'oesophage .....	1 648	9.0	514	2.8	1 721	9.2	481	2.5
Malignant neoplasm of stomach — Tumeur maligne de l'estomac .....	1 253	6.8	730	3.9	1 244	6.7	745	3.9
Malignant neoplasm of colon, rectosigmoid junction, rectum, anus and anal canal — Tumeur maligne du côlon, de la jonction recto-sigmoïdienne, du rectum, de l'anus et du canal anal .....	4 706	25.6	3 864	20.7	4 800	25.7	3 945	20.9
Malignant neoplasm of liver and intrahepatic bile ducts — Tumeur maligne du foie et des voies biliaires intrahépatiques .....	2 041	11.1	1 113	6.0	2 102	11.3	1 133	6.0
Malignant neoplasm of pancreas — Tumeur maligne du pancréas .....	2 677	14.5	2 465	13.2	2 718	14.5	2 496	13.2
Malignant neoplasm of trachea, bronchus and lung — Tumeur maligne de la trachée, des bronches et du poumon .....	10 484	57.0	9 455	50.7	10 383	55.6	9 316	49.2
Malignant neoplasm of female breast — Tumeur maligne du sein chez la femme .....	..	..	5 261	33.4	..	..	5 268	33.0
Malignant neoplasm of cervix uteri — Tumeur maligne du col de l'utérus .....	..	..	378	2.4	..	..	434	2.7
Malignant neoplasm of prostate — Tumeur maligne de la prostate .....	4 312	63.7	..	..	4 506	65.5	..	..
Malignant neoplasm of lymphoid, haematopoietic and related tissue — Tumeurs malignes primitives ou présumées primitives des tissus lymphoïde, hématopoïétique et apparentés .....	4 233	23.0	3 215	17.2	4 350	23.3	3 030	16.0
<b>Disorders of the blood and blood-forming organs and certain disorders involving the immune mechanism — Maladies du sang et des organes hématopoïétiques et certains troubles du système immunitaire</b>								
Total .....	412	2.2	545	2.9	428	2.3	511	2.7
Anaemias — Anémies .....	208	1.1	311	1.7	236	1.3	303	1.6
<b>Endocrine, nutritional and metabolic diseases — Maladies endocriniennes, nutritionnelles et métaboliques</b>								
Total .....	5 099	27.7	4 567	24.5	5 363	28.7	4 485	23.7
Diabetes mellitus — Diabète sucré .....	3 747	20.4	3 047	16.3	3 882	20.8	3 030	16.0
Malnutrition — Malnutrition .....	79	0.4	131	0.7	65	0.3	121	0.6
<b>Mental and behavioural disorders — Troubles mentaux et du comportement</b> .....	<b>9 301</b>	<b>50.5</b>	<b>15 233</b>	<b>81.6</b>	<b>9 748</b>	<b>52.2</b>	<b>15 803</b>	<b>83.5</b>
<b>Diseases of the nervous system — Maladies du système nerveux</b> .....	<b>6 748</b>	<b>36.7</b>	<b>7 989</b>	<b>42.8</b>	<b>6 817</b>	<b>36.5</b>	<b>7 881</b>	<b>41.7</b>
<b>Diseases of the circulatory system — Maladies de l'appareil circulatoire</b>								
Total .....	36 847	200.2	34 799	186.5	36 852	197.3	34 638	183.1
Acute rheumatic fever and chronic rheumatic heart diseases — Rhumatisme articulaire aigu et cardiopathies rhumatismales chroniques .....	239	1.3	437	2.3	217	1.2	407	2.2
Hypertensive diseases — Maladies hypertensives .....	1 489	8.1	2 111	11.3	1 647	8.8	2 185	11.5
Ischaemic heart disease — Cardiopathie ischémique .....	19 185	104.2	13 433	72.0	18 773	100.5	13 113	69.3
Cerebrovascular disease — Maladie cérébrovasculaire .....	5 744	31.2	7 736	41.5	5 958	31.9	7 702	40.7



**20. Death and death rates by cause and sex: 2016 - 2020**  
**Décès et taux de mortalité par cause et sexe : 2016 - 2020 (continued - suite)**

Canada

Cause of death — Cause de décès	2018 (C)				2019 (C)			
	Male — Masculin		Female — Féminin		Male — Masculin		Female — Féminin	
	Number Nombre	Rate Taux	Number Nombre	Rate Taux	Number Nombre	Rate Taux	Number Nombre	Rate Taux
Diseases of arteries, arterioles and capillaries — Maladies des artères, artérioles et capillaires .....	1 735	9.4	1 520	8.1	1 802	9.6	1 526	8.1
<b>Diseases of the respiratory system — Maladies de l'appareil respiratoire</b>								
Total .....	13 677	74.3	13 608	72.9	12 807	68.5	12 634	66.8
Influenza — Grippe .....	935	5.1	1 363	7.3	492	2.6	562	3.0
Pneumonia — Pneumopathies .....	3 001	16.3	3 212	17.2	2 773	14.8	3 066	16.2
Chronic lower respiratory diseases — Maladies chroniques des voies respiratoires inférieures .....	6 436	35.0	6 562	35.2	6 342	33.9	6 481	34.3
<b>Diseases of the digestive system — Maladies de l'appareil digestif</b>								
Total .....	5 995	32.6	6 007	32.2	6 374	34.1	6 088	32.2
Gastric and duodenal ulcer — Ulcère de l'estomac et du duodénum .....	220	1.2	207	1.1	240	1.3	226	1.2
Diseases of the liver — Maladies du foie .....	2 667	14.5	1 804	9.7	2 829	15.1	1 812	9.6
<b>Diseases of the musculoskeletal system and connective tissue — Maladies du système ostéo-articulaire, des muscles et du tissu conjonctif .....</b>	<b>727</b>	<b>3.9</b>	<b>1 240</b>	<b>6.6</b>	<b>760</b>	<b>4.1</b>	<b>1 278</b>	<b>6.8</b>
<b>Diseases of the genitourinary system — Maladies de l'appareil génito-urinaire</b>								
Total .....	2 748	14.9	3 028	16.2	2 898	15.5	3 114	16.5
Disorders of kidney and ureter — Affections du rein et de l'uretère .....	1 935	10.5	2 102	11.3	2 130	11.4	2 111	11.2
Hyperplasia of prostate — Hyperplasie de la prostate .....	149	2.2	..	..	123	1.8	..	..
<b>Pregnancy, childbirth and the puerperium — Grossesse, accouchement et puerpéralité</b>								
Total .....	..	..	32	8.6	..	..	28	♦7.5
Pregnancy with abortive outcome — Grossesse se terminant par un avortement .....	..	..	3	♦0.8	..	..	2	♦0.5
Other direct obstetric causes — Autres décès maternels directs .....	..	..	22	♦5.9	..	..	19	♦5.1
Indirect obstetric causes — Décès maternels indirects .....	..	..	6	♦1.6	..	..	5	♦1.3
<b>Certain conditions originating in the perinatal period — Certaines affections dont l'origine se situe dans la période périnatale .....</b>	<b>560</b>	<b>293.4</b>	<b>437</b>	<b>240.8</b>	<b>571</b>	<b>299.4</b>	<b>413</b>	<b>227.8</b>
<b>Congenital malformations, deformations and chromosomal abnormalities — Malformations congénitales et anomalies chromosomiques .....</b>	<b>552</b>	<b>289.2</b>	<b>513</b>	<b>282.7</b>	<b>537</b>	<b>281.6</b>	<b>467</b>	<b>257.6</b>
<b>Symptoms, signs and abnormal clinical and laboratory findings, not elsewhere classified — Symptômes, signes et résultats anormaux d'examen cliniques et de laboratoire, non classés ailleurs .....</b>	<b>5 207</b>	<b>28.3</b>	<b>3 344</b>	<b>17.9</b>	<b>4 786</b>	<b>25.6</b>	<b>3 299</b>	<b>17.4</b>
<b>COVID-19 — COVID-19 .....</b>	<b>-</b>	<b>-</b>	<b>-</b>	<b>-</b>	<b>-</b>	<b>-</b>	<b>-</b>	<b>-</b>
<b>All other diseases — Toutes autres maladies .....</b>	<b>322</b>	<b>1.7</b>	<b>463</b>	<b>2.5</b>	<b>297</b>	<b>1.6</b>	<b>406</b>	<b>2.1</b>
<b>External causes — Causes externes</b>								
Total .....	11 080	60.2	6 763	36.2	11 429	61.2	7 134	37.7
<b>Accidents</b>								
Total .....	7 595	41.3	5 517	29.6	7 690	41.2	5 854	30.9
Transport accidents — Accidents de transport .....	1 284	7.0	517	2.8	1 224	6.6	531	2.8
Falls — Chutes .....	2 370	12.9	2 879	15.4	2 781	14.9	3 226	17.1
Accidental drowning and submersion — Noyade et submersion accidentelles .....	187	1.0	59	0.3	170	0.9	62	0.3
Exposure to smoke, fire and flames — Exposition à la fumée, au feu et aux flammes .....	95	0.5	60	0.3	105	0.6	55	0.3
Accidental poisoning by and exposure to noxious substances — Intoxication accidentelle par des substances nocives et exposition à ces substances .....	2 522	13.7	955	5.1	2 318	12.4	924	4.9
Intentional self-harm — Lésions auto-infligées .....	2 878	15.6	931	5.0	3 057	16.4	953	5.0
Assault — Agressions .....	270	1.5	98	0.5	293	1.6	89	0.5
All other external causes — Toutes autres causes externes .....	337	1.8	217	1.2	389	2.1	238	1.3

**20. Death and death rates by cause and sex: 2016 - 2020**  
**Décès et taux de mortalité par cause et sexe : 2016 - 2020 (continued - suite)**

Costa Rica

Cause of death — Cause de décès	2019 (C)				2020 (C)			
	Male — Masculin		Female — Féminin		Male — Masculin		Female — Féminin	
	Number Nombre	Rate Taux	Number Nombre	Rate Taux	Number Nombre	Rate Taux	Number Nombre	Rate Taux
<b>TOTAL .....</b>	<b>13 584</b>	<b>553.9</b>	<b>10 708</b>	<b>410.7</b>	<b>14 951</b>	<b>602.9</b>	<b>11 045</b>	<b>419.7</b>
<b>Certain infectious and parasitic diseases — Certaines maladies infectieuses et parasitaires</b>								
Total .....	353	14.4	170	6.5	296	11.9	120	4.6
Intestinal infectious diseases — Maladies infectieuses intestinales .....	43	1.8	58	2.2	34	1.4	35	1.3
Tuberculosis — Tuberculose .....	25	+1.0	10	+0.4	21	+0.8	8	+0.3
Tetanus — Tétanos .....	-	-	-	-	-	-	-	-
Diphtheria — Diphtérie .....	-	-	-	-	-	-	-	-
Whooping cough — Coqueluche .....	-	-	-	-	-	-	-	-
Meningococcal infection — Infection à méningocoques .....	2	+0.1	1	+0.0	-	-	-	-
Septicaemia — Septicémie .....	73	3.0	47	1.8	34	1.4	28	+1.1
Acute poliomyelitis — Poliomyélite aiguë .....	1	+0.0	-	-	-	-	1	+0.0
Measles — Rougeole .....	-	-	-	-	-	-	-	-
Viral hepatitis — Hépatite virale .....	9	+0.4	3	+0.1	7	+0.3	4	+0.2
Human immunodeficiency virus [HIV] disease — Maladies dues au virus de l'immunodéficience humaine (VIH) .....	162	6.6	28	+1.1	157	6.3	23	+0.9
Malaria — Paludisme .....	-	-	-	-	-	-	-	-
<b>Neoplasms — Tumeurs .....</b>	<b>2 910</b>	<b>118.7</b>	<b>2 590</b>	<b>99.3</b>	<b>3 069</b>	<b>123.8</b>	<b>2 674</b>	<b>101.6</b>
<b>Malignant neoplasms — Tumeurs malignes</b>								
Total .....	2 774	113.1	2 456	94.2	2 947	118.8	2 551	96.9
Malignant neoplasm of lip, oral cavity and pharynx — Tumeur maligne de la lèvre, de la cavité buccale et du pharynx .....	64	2.6	28	+1.1	79	3.2	38	1.4
Malignant neoplasm of oesophagus — Tumeur maligne de l'oesophage .....	43	1.8	15	+0.6	45	1.8	13	+0.5
Malignant neoplasm of stomach — Tumeur maligne de l'estomac .....	405	16.5	228	8.7	445	17.9	245	9.3
Malignant neoplasm of colon, rectosigmoid junction, rectum, anus and anal canal — Tumeur maligne du côlon, de la jonction recto-sigmoïdienne, du rectum, de l'anus et du canal anal .....	290	11.8	306	11.7	327	13.2	305	11.6
Malignant neoplasm of liver and intrahepatic bile ducts — Tumeur maligne du foie et des voies biliaires intrahépatiques .....	225	9.2	168	6.4	218	8.8	153	5.8
Malignant neoplasm of pancreas — Tumeur maligne du pancréas .....	140	5.7	160	6.1	153	6.2	132	5.0
Malignant neoplasm of trachea, bronchus and lung — Tumeur maligne de la trachée, des bronches et du poumon .....	221	9.0	127	4.9	260	10.5	120	4.6
Malignant neoplasm of female breast — Tumeur maligne du sein chez la femme .....	..	..	375	17.8	..	..	424	19.7
Malignant neoplasm of cervix uteri — Tumeur maligne du col de l'utérus .....	..	..	139	6.6	..	..	141	6.6
Malignant neoplasm of prostate — Tumeur maligne de la prostate .....	422	63.5	..	..	438	63.4	..	..
Malignant neoplasm of lymphoid, haematopoietic and related tissue — Tumeurs malignes primitives ou présumées primitives des tissus lymphoïde, hématopoïétique et apparentés .....	346	14.1	250	9.6	316	12.7	264	10.0
<b>Disorders of the blood and blood-forming organs and certain disorders involving the immune mechanism — Maladies du sang et des organes hématopoïétiques et certains troubles du système immunitaire</b>								
Total .....	54	2.2	49	1.9	70	2.8	48	1.8
Anaemias — Anémies .....	33	1.3	28	+1.1	46	1.9	28	+1.1
<b>Endocrine, nutritional and metabolic diseases — Maladies endocriniennes, nutritionnelles et métaboliques</b>								
Total .....	866	35.3	994	38.1	1 264	51.0	1 298	49.3
Diabetes mellitus — Diabète sucré .....	792	32.3	919	35.2	1 120	45.2	1 147	43.6
Malnutrition — Malnutrition .....	22	+0.9	17	+0.7	29	+1.2	21	+0.8
<b>Mental and behavioural disorders — Troubles mentaux et du comportement</b>	<b>261</b>	<b>10.6</b>	<b>317</b>	<b>12.2</b>	<b>285</b>	<b>11.5</b>	<b>283</b>	<b>10.8</b>
<b>Diseases of the nervous system — Maladies du système nerveux .....</b>	<b>420</b>	<b>17.1</b>	<b>460</b>	<b>17.6</b>	<b>395</b>	<b>15.9</b>	<b>405</b>	<b>15.4</b>
<b>Diseases of the circulatory system — Maladies de l'appareil circulatoire</b>								
Total .....	3 354	136.8	2 881	110.5	3 283	132.4	2 557	97.2
Acute rheumatic fever and chronic rheumatic heart diseases — Rhumatisme articulaire aigu et cardiopathies rhumatismales chroniques .....	14	+0.6	19	+0.7	6	+0.2	12	+0.5
Hypertensive diseases — Maladies hypertensives .....	567	23.1	567	21.7	588	23.7	558	21.2
Ischaemic heart disease — Cardiopathie ischémique .....	1 418	57.8	867	33.3	1 220	49.2	762	29.0
Cerebrovascular disease — Maladie cérébrovasculaire .....	728	29.7	805	30.9	742	29.9	682	25.9

**20. Death and death rates by cause and sex: 2016 - 2020**  
**Décès et taux de mortalité par cause et sexe : 2016 - 2020 (continued - suite)**

Costa Rica

Cause of death — Cause de décès	2019 (C)				2020 (C)			
	Male — Masculin		Female — Féminin		Male — Masculin		Female — Féminin	
	Number Nombre	Rate Taux	Number Nombre	Rate Taux	Number Nombre	Rate Taux	Number Nombre	Rate Taux
Diseases of arteries, arterioles and capillaries — Maladies des artères, artérioles et capillaires .....	118	4.8	84	3.2	140	5.6	56	2.1
<b>Diseases of the respiratory system — Maladies de l'appareil respiratoire</b>								
Total .....	1 200	48.9	1 034	39.7	900	36.3	742	28.2
Influenza — Grippe .....	7	+0.3	13	+0.5	1	+0.0	2	+0.1
Pneumonia — Pneumopathies .....	448	18.3	336	12.9	239	9.6	140	5.3
Chronic lower respiratory diseases — Maladies chroniques des voies respiratoires inférieures .....	540	22.0	484	18.6	488	19.7	443	16.8
<b>Diseases of the digestive system — Maladies de l'appareil digestif</b>								
Total .....	952	38.8	677	26.0	875	35.3	604	23.0
Gastric and duodenal ulcer — Ulcère de l'estomac et du duodénum .....	46	1.9	28	+1.1	49	2.0	33	1.3
Diseases of the liver — Maladies du foie .....	515	21.0	316	12.1	494	19.9	298	11.3
<b>Diseases of the musculoskeletal system and connective tissue — Maladies du système ostéo-articulaire, des muscles et du tissu conjonctif .....</b>	<b>48</b>	<b>2.0</b>	<b>139</b>	<b>5.3</b>	<b>56</b>	<b>2.3</b>	<b>137</b>	<b>5.2</b>
<b>Diseases of the genitourinary system — Maladies de l'appareil génito-urinaire</b>								
Total .....	554	22.6	417	16.0	524	21.1	379	14.4
Disorders of kidney and ureter — Affections du rein et de l'uretère .....	428	17.5	302	11.6	418	16.9	265	10.1
Hyperplasia of prostate — Hyperplasie de la prostate .....	13	+2.0	..	..	17	+2.5	..	..
<b>Pregnancy, childbirth and the puerperium — Grossesse, accouchement et puerpéralité</b>								
Total .....	..	..	13	+20.2	..	..	17	+29.2
Pregnancy with abortive outcome — Grossesse se terminant par un avortement .....	..	..	2	+3.1	..	..	1	+1.7
Other direct obstetric causes — Autres décès maternels directs .....	..	..	9	+14.0	..	..	9	+15.5
Indirect obstetric causes — Décès maternels indirects .....	..	..	2	+3.1	..	..	7	+12.0
<b>Certain conditions originating in the perinatal period — Certaines affections dont l'origine se situe dans la période périnatale .....</b>	<b>144</b>	<b>440.2</b>	<b>127</b>	<b>402.4</b>	<b>126</b>	<b>426.7</b>	<b>110</b>	<b>384.3</b>
<b>Congenital malformations, deformations and chromosomal abnormalities — Malformations congénitales et anomalies chromosomiques .....</b>	<b>114</b>	<b>348.5</b>	<b>146</b>	<b>462.6</b>	<b>139</b>	<b>470.7</b>	<b>99</b>	<b>345.8</b>
<b>Symptoms, signs and abnormal clinical and laboratory findings, not elsewhere classified — Symptômes, signes et résultats anormaux d'examens cliniques et de laboratoire, non classés ailleurs .....</b>	<b>145</b>	<b>5.9</b>	<b>71</b>	<b>2.7</b>	<b>348</b>	<b>14.0</b>	<b>157</b>	<b>6.0</b>
<b>COVID-19 — COVID-19 .....</b>	<b>-</b>	<b>-</b>	<b>-</b>	<b>-</b>	<b>1 465</b>	<b>59.1</b>	<b>867</b>	<b>32.9</b>
<b>All other diseases — Toutes autres maladies .....</b>	<b>57</b>	<b>2.3</b>	<b>69</b>	<b>2.6</b>	<b>55</b>	<b>2.2</b>	<b>43</b>	<b>1.6</b>
<b>External causes — Causes externes</b>								
Total .....	2 152	87.8	554	21.2	1 798	72.5	504	19.2
<b>Accidents</b>								
Total .....	1 249	50.9	389	14.9	993	40.0	336	12.8
Transport accidents — Accidents de transport .....	693	28.3	124	4.8	456	18.4	85	3.2
Falls — Chutes .....	96	3.9	18	+0.7	88	3.5	18	+0.7
Accidental drowning and submersion — Noyade et submersion accidentelles .....	80	3.3	14	+0.5	74	3.0	16	+0.6
Exposure to smoke, fire and flames — Exposition à la fumée, au feu et aux flammes .....	7	+0.3	3	+0.1	9	+0.4	6	+0.2
Accidental poisoning by and exposure to noxious substances — Intoxication accidentelle par des substances nocives et exposition à ces substances .....	107	4.4	19	+0.7	116	4.7	18	+0.7
Intentional self-harm — Lésions auto-infligées .....	332	13.5	52	2.0	277	11.2	75	2.8
Assault — Agressions .....	496	20.2	47	1.8	457	18.4	57	2.2
All other external causes — Toutes autres causes externes .....	75	3.1	66	2.5	71	2.9	36	1.4

**20. Death and death rates by cause and sex: 2016 - 2020**  
**Décès et taux de mortalité par cause et sexe : 2016 - 2020 (continued - suite)**

Cuba

Cause of death — Cause de décès	2018 (C)				2019 (C)			
	Male — Masculin		Female — Féminin		Male — Masculin		Female — Féminin	
	Number Nombre	Rate Taux	Number Nombre	Rate Taux	Number Nombre	Rate Taux	Number Nombre	Rate Taux
<b>TOTAL .....</b>	<b>57 931</b>	<b>1 038.1</b>	<b>48 265</b>	<b>856.5</b>	<b>59 638</b>	<b>1 070.7</b>	<b>49 451</b>	<b>878.1</b>
<b>Certain infectious and parasitic diseases — Certaines maladies infectieuses et parasitaires</b>								
Total .....	709	12.7	375	6.7	700	12.6	391	6.9
Intestinal infectious diseases — Maladies infectieuses intestinales .....	81	1.5	109	1.9	63	1.1	95	1.7
Tuberculosis — Tuberculose .....	23	+0.4	6	+0.1	29	+0.5	5	+0.1
Tetanus — Tétanos .....	-	-	-	-	-	-	-	-
Diphtheria — Diphthérie .....	-	-	-	-	-	-	-	-
Whooping cough — Coqueluche .....	-	-	-	-	-	-	-	-
Meningococcal infection — Infection à méningocoques .....	1	+0.0	-	-	3	+0.1	1	+0.0
Septicaemia — Septicémie .....	43	0.8	63	1.1	70	1.3	66	1.2
Acute poliomyelitis — Poliomyélite aiguë .....	-	-	-	-	-	-	-	-
Measles — Rougeole .....	-	-	-	-	-	-	-	-
Viral hepatitis — Hépatite virale .....	82	1.5	76	1.3	71	1.3	75	1.3
Human immunodeficiency virus [HIV] disease — Maladies dues au virus de l'immunodéficience humaine (VIH) .....	396	7.1	80	1.4	352	6.3	78	1.4
Malaria — Paludisme .....	-	-	-	-	-	-	1	+0.0
<b>Neoplasms — Tumeurs .....</b>	<b>14 780</b>	<b>264.9</b>	<b>11 006</b>	<b>195.3</b>	<b>14 933</b>	<b>268.1</b>	<b>11 344</b>	<b>201.4</b>
<b>Malignant neoplasms — Tumeurs malignes</b>								
Total .....	14 334	256.9	10 643	188.9	14 407	258.6	10 900	193.6
Malignant neoplasm of lip, oral cavity and pharynx — Tumeur maligne de la lèvre, de la cavité buccale et du pharynx .....	679	12.2	149	2.6	732	13.1	168	3.0
Malignant neoplasm of oesophagus — Tumeur maligne de l'oesophage .....	679	12.2	158	2.8	654	11.7	142	2.5
Malignant neoplasm of stomach — Tumeur maligne de l'estomac .....	490	8.8	340	6.0	509	9.1	325	5.8
Malignant neoplasm of colon, rectosigmoid junction, rectum, anus and anal canal — Tumeur maligne du côlon, de la jonction recto-sigmoïdienne, du rectum, de l'anus et du canal anal .....	1 172	21.0	1 557	27.6	1 135	20.4	1 553	27.6
Malignant neoplasm of liver and intrahepatic bile ducts — Tumeur maligne du foie et des voies biliaires intrahépatiques .....	414	7.4	370	6.6	444	8.0	386	6.9
Malignant neoplasm of pancreas — Tumeur maligne du pancréas .....	468	8.4	433	7.7	469	8.4	449	8.0
Malignant neoplasm of trachea, bronchus and lung — Tumeur maligne de la trachée, des bronches et du poumon .....	3 540	63.4	2 087	37.0	3 436	61.7	2 226	39.5
Malignant neoplasm of female breast — Tumeur maligne du sein chez la femme .....	..	..	1 595	33.5	..	..	1 727	36.2
Malignant neoplasm of cervix uteri — Tumeur maligne du col de l'utérus .....	..	..	551	11.6	..	..	528	11.1
Malignant neoplasm of prostate — Tumeur maligne de la prostate .....	3 193	165.0	..	..	3 156	159.5	..	..
Malignant neoplasm of lymphoid, haematopoietic and related tissue — Tumeurs malignes primitives ou présumées primitives des tissus lymphoïde, hématopoïétique et apparentés .....	867	15.5	737	13.1	861	15.5	707	12.6
<b>Disorders of the blood and blood-forming organs and certain disorders involving the immune mechanism — Maladies du sang et des organes hématopoïétiques et certains troubles du système immunitaire</b>								
Total .....	116	2.1	110	2.0	101	1.8	122	2.2
Anaemias — Anémies .....	98	1.8	86	1.5	81	1.5	93	1.7
<b>Endocrine, nutritional and metabolic diseases — Maladies endocriniennes, nutritionnelles et métaboliques</b>								
Total .....	1 123	20.1	1 546	27.4	1 192	21.4	1 501	26.7
Diabetes mellitus — Diabète sucré .....	987	17.7	1 407	25.0	1 031	18.5	1 350	24.0
Malnutrition — Malnutrition .....	28	+0.5	19	+0.3	29	+0.5	20	+0.4
<b>Mental and behavioural disorders — Troubles mentaux et du comportement</b>	<b>2 931</b>	<b>52.5</b>	<b>2 965</b>	<b>52.6</b>	<b>2 861</b>	<b>51.4</b>	<b>2 864</b>	<b>50.9</b>
<b>Diseases of the nervous system — Maladies du système nerveux .....</b>	<b>1 056</b>	<b>18.9</b>	<b>871</b>	<b>15.5</b>	<b>1 131</b>	<b>20.3</b>	<b>992</b>	<b>17.6</b>
<b>Diseases of the circulatory system — Maladies de l'appareil circulatoire</b>								
Total .....	20 794	372.6	18 464	327.7	21 468	385.4	18 991	337.2
Acute rheumatic fever and chronic rheumatic heart diseases — Rhumatisme articulaire aigu et cardiopathies rhumatismales chroniques .....	58	1.0	72	1.3	42	0.8	80	1.4
Hypertensive diseases — Maladies hypertensives .....	2 226	39.9	2 230	39.6	2 620	47.0	2 461	43.7
Ischaemic heart disease — Cardiopathie ischémique .....	8 906	159.6	7 467	132.5	9 018	161.9	7 682	136.4
Cerebrovascular disease — Maladie cérébrovasculaire .....	5 090	91.2	4 835	85.8	5 255	94.3	4 897	87.0

**20. Death and death rates by cause and sex: 2016 - 2020**  
**Décès et taux de mortalité par cause et sexe : 2016 - 2020 (continued - suite)**

Cuba

Cause of death — Cause de décès	2018 (C)				2019 (C)			
	Male — Masculin		Female — Féminin		Male — Masculin		Female — Féminin	
	Number Nombre	Rate Taux	Number Nombre	Rate Taux	Number Nombre	Rate Taux	Number Nombre	Rate Taux
Diseases of arteries, arterioles and capillaries — Maladies des artères, artérioles et capillaires .....	1 621	29.0	1 429	25.4	1 427	25.6	1 252	22.2
<b>Diseases of the respiratory system — Maladies de l'appareil respiratoire</b>								
Total .....	6 719	120.4	5 908	104.8	7 126	127.9	6 192	110.0
Influenza — Grippe .....	4	+0.1	-	-	3	+0.1	3	+0.1
Pneumonia — Pneumopathies .....	4 273	76.6	3 794	67.3	4 400	79.0	4 007	71.2
Chronic lower respiratory diseases — Maladies chroniques des voies respiratoires inférieures .....	2 185	39.2	1 916	34.0	2 403	43.1	1 976	35.1
<b>Diseases of the digestive system — Maladies de l'appareil digestif</b>								
Total .....	2 695	48.3	1 658	29.4	3 027	54.3	1 809	32.1
Gastric and duodenal ulcer — Ulcère de l'estomac et du duodénum .....	202	3.6	140	2.5	287	5.2	153	2.7
Diseases of the liver — Maladies du foie .....	1 493	26.8	409	7.3	1 618	29.0	466	8.3
<b>Diseases of the musculoskeletal system and connective tissue — Maladies du système ostéo-articulaire, des muscles et du tissu conjonctif .....</b>	<b>271</b>	<b>4.9</b>	<b>487</b>	<b>8.6</b>	<b>237</b>	<b>4.3</b>	<b>462</b>	<b>8.2</b>
<b>Diseases of the genitourinary system — Maladies de l'appareil génito-urinaire</b>								
Total .....	773	13.9	608	10.8	845	15.2	668	11.9
Disorders of kidney and ureter — Affections du rein et de l'uretère .....	579	10.4	461	8.2	608	10.9	509	9.0
Hyperplasia of prostate — Hyperplasie de la prostate .....	48	2.5	..	..	88	4.4	..	..
<b>Pregnancy, childbirth and the puerperium — Grossesse, accouchement et puerpéralité</b>								
Total .....	..	..	54	46.4	..	..	47	42.8
Pregnancy with abortive outcome — Grossesse se terminant par un avortement .....	..	..	3	+2.6	..	..	6	+5.5
Other direct obstetric causes — Autres décès maternels directs .....	..	..	30	+25.8	..	..	21	+19.1
Indirect obstetric causes — Décès maternels indirects .....	..	..	18	+15.5	..	..	14	+12.8
<b>Certain conditions originating in the perinatal period — Certaines affections dont l'origine se situe dans la période périnatale .....</b>	<b>148</b>	<b>245.1</b>	<b>97</b>	<b>173.3</b>	<b>201</b>	<b>356.1</b>	<b>102</b>	<b>191.5</b>
<b>Congenital malformations, deformations and chromosomal abnormalities — Malformations congénitales et anomalies chromosomiques .....</b>	<b>168</b>	<b>278.3</b>	<b>156</b>	<b>278.8</b>	<b>178</b>	<b>315.3</b>	<b>160</b>	<b>300.4</b>
<b>Symptoms, signs and abnormal clinical and laboratory findings, not elsewhere classified — Symptômes, signes et résultats anormaux d'examens cliniques et de laboratoire, non classés ailleurs .....</b>	<b>654</b>	<b>11.7</b>	<b>385</b>	<b>6.8</b>	<b>669</b>	<b>12.0</b>	<b>414</b>	<b>7.4</b>
<b>COVID-19 — COVID-19 .....</b>	<b>-</b>	<b>-</b>	<b>-</b>	<b>-</b>	<b>-</b>	<b>-</b>	<b>-</b>	<b>-</b>
<b>All other diseases — Toutes autres maladies .....</b>	<b>98</b>	<b>1.8</b>	<b>175</b>	<b>3.1</b>	<b>169</b>	<b>3.0</b>	<b>177</b>	<b>3.1</b>
<b>External causes — Causes externes</b>								
Total .....	4 896	87.7	3 400	60.3	4 800	86.2	3 215	57.1
<b>Accidents</b>								
Total .....	2 644	47.4	1 878	33.3	2 490	44.7	1 760	31.3
Transport accidents — Accidents de transport .....	786	14.1	242	4.3	664	11.9	155	2.8
Falls — Chutes .....	1 200	21.5	1 463	26.0	1 184	21.3	1 447	25.7
Accidental drowning and submersion — Noyade et submersion accidentelles .....	227	4.1	17	+0.3	220	3.9	19	+0.3
Exposure to smoke, fire and flames — Exposition à la fumée, au feu et aux flammes .....	23	+0.4	13	+0.2	42	0.8	17	+0.3
Accidental poisoning by and exposure to noxious substances — Intoxication accidentelle par des substances nocives et exposition à ces substances .....	85	1.5	15	+0.3	66	1.2	10	+0.2
Intentional self-harm — Lésions auto-infligées .....	1 191	21.3	309	5.5	1 208	21.7	259	4.6
Assault — Agressions .....	382	6.8	108	1.9	400	7.2	102	1.8
All other external causes — Toutes autres causes externes .....	679	12.2	1 105	19.6	702	12.6	1 094	19.4

**20. Death and death rates by cause and sex: 2016 - 2020**  
**Décès et taux de mortalité par cause et sexe : 2016 - 2020 (continued - suite)**

Cause of death — Cause de décès	Dominican Republic - République dominicaine				El Salvador			
	2017 (U)		2018 (U)		2017 (U)		2018 (U)	
	Male — Masculin	Female — Féminin	Male — Masculin	Female — Féminin	Male — Masculin	Female — Féminin	Male — Masculin	Female — Féminin
	Number Nombre	Number Nombre	Number Nombre	Number Nombre	Number Nombre	Number Nombre	Number Nombre	Number Nombre
<b>TOTAL</b>	<b>25 107</b>	<b>17 424</b>	<b>27 314</b>	<b>18 942</b>	<b>22 536</b>	<b>17 299</b>	<b>21 491</b>	<b>15 978</b>
<b>Certain infectious and parasitic diseases — Certaines maladies infectieuses et parasitaires</b>								
Total	1 604	1 100	1 693	1 256	676	538	755	685
Intestinal infectious diseases — Maladies infectieuses intestinales	64	49	25	21	43	59	48	42
Tuberculosis — Tuberculose	173	79	230	105	73	18	59	22
Tetanus — Tétanos	4	2	9	-	-	-	1	-
Diphtheria — Diphthérie	-	-	-	1	-	-	-	-
Whooping cough — Coqueluche	1	-	1	-	-	-	-	2
Meningococcal infection — Infection à méningocoques	2	1	2	3	1	-	-	-
Septicaemia — Septicémie	795	617	847	757	346	352	459	475
Acute poliomyelitis — Poliomyélite aiguë	2	1	-	2	-	-	-	-
Measles — Rougeole	-	-	-	-	-	-	-	-
Viral hepatitis — Hépatite virale	78	47	64	34	1	3	4	3
Human immunodeficiency virus [HIV] disease — Maladies dues au virus de l'immunodéficience humaine (VIH)	362	232	424	283	155	72	90	79
Malaria — Paludisme	1	1	1	-	-	-	-	-
<b>Neoplasms — Tumeurs</b>	<b>2 344</b>	<b>2 141</b>	<b>2 651</b>	<b>2 235</b>	<b>1 499</b>	<b>2 038</b>	<b>1 599</b>	<b>1 926</b>
<b>Malignant neoplasms — Tumeurs malignes</b>								
Total	2 237	2 022	2 531	2 100	1 339	1 825	1 472	1 774
Malignant neoplasm of lip, oral cavity and pharynx — Tumeur maligne de la lèvre, de la cavité buccale et du pharynx	77	28	83	36	33	29	29	27
Malignant neoplasm of oesophagus — Tumeur maligne de l'oesophage	39	20	44	34	20	19	23	14
Malignant neoplasm of stomach — Tumeur maligne de l'estomac	129	123	115	104	191	193	226	203
Malignant neoplasm of colon, rectosigmoid junction, rectum, anus and anal canal — Tumeur maligne du côlon, de la jonction recto-sigmoïdienne, du rectum, de l'anus et du canal anal	191	161	209	185	71	126	96	131
Malignant neoplasm of liver and intrahepatic bile ducts — Tumeur maligne du foie et des voies biliaires intrahépatiques	132	122	166	145	132	131	103	153
Malignant neoplasm of pancreas — Tumeur maligne du pancréas	106	84	110	107	67	73	67	48
Malignant neoplasm of trachea, bronchus and lung — Tumeur maligne de la trachée, des bronches et du poumon	269	213	315	237	77	84	86	90
Malignant neoplasm of female breast — Tumeur maligne du sein chez la femme	..	436	..	406	..	217	..	176
Malignant neoplasm of cervix uteri — Tumeur maligne du col de l'utérus	..	204	..	233	..	199	..	184
Malignant neoplasm of prostate — Tumeur maligne de la prostate	723	..	839	..	177	..	169	..
Malignant neoplasm of lymphoid, haematopoietic and related tissue — Tumeurs malignes primitives ou présumées primitives des tissus lymphoïde, hématopoïétique et apparentés	184	176	209	169	164	163	164	165
<b>Disorders of the blood and blood-forming organs and certain disorders involving the immune mechanism — Maladies du sang et des organes hématopoïétiques et certains troubles du système immunitaire</b>								
Total	191	149	232	205	88	86	92	67
Anaemias — Anémies	161	125	197	182	59	42	60	37
<b>Endocrine, nutritional and metabolic diseases — Maladies endocriniennes, nutritionnelles et métaboliques</b>								
Total	1 394	1 341	1 379	1 284	850	1 197	995	1 144
Diabetes mellitus — Diabète sucré	1 197	1 206	1 220	1 158	682	1 060	708	859
Malnutrition — Malnutrition	43	23	33	19	57	46	41	56
<b>Mental and behavioural disorders — Troubles mentaux et du comportement</b>	<b>42</b>	<b>29</b>	<b>29</b>	<b>23</b>	<b>617</b>	<b>41</b>	<b>443</b>	<b>43</b>
<b>Diseases of the nervous system — Maladies du système nerveux</b>	<b>451</b>	<b>343</b>	<b>462</b>	<b>389</b>	<b>297</b>	<b>243</b>	<b>240</b>	<b>197</b>
<b>Diseases of the circulatory system — Maladies de l'appareil circulatoire</b>								
Total	6 406	5 312	7 020	5 802	4 767	5 041	3 840	3 903
Acute rheumatic fever and chronic rheumatic heart diseases — Rhumatisme articulaire aigu et cardiopathies rhumatismales chroniques	20	13	18	15	4	3	1	3
Hypertensive diseases — Maladies hypertensives	1 522	1 477	1 785	1 715	500	515	399	417
Ischaemic heart disease — Cardiopathie ischémique	2 574	1 819	2 597	1 965	1 187	1 020	946	832

**20. Death and death rates by cause and sex: 2016 - 2020**  
**Décès et taux de mortalité par cause et sexe : 2016 - 2020 (continued - suite)**

Cause of death — Cause de décès	Dominican Republic - République dominicaine				El Salvador			
	2017 (U)		2018 (U)		2017 (U)		2018 (U)	
	Male — Masculin	Female — Féminin	Male — Masculin	Female — Féminin	Male — Masculin	Female — Féminin	Male — Masculin	Female — Féminin
	Number Nombre	Number Nombre	Number Nombre	Number Nombre	Number Nombre	Number Nombre	Number Nombre	Number Nombre
Cerebrovascular disease — Maladie cérébrovasculaire.....	1 374	1 159	1 525	1 195	451	571	477	551
Diseases of arteries, arterioles and capillaries — Maladies des artères, artérioles et capillaires .....	142	87	132	67	33	30	24	29
<b>Diseases of the respiratory system — Maladies de l'appareil respiratoire</b>								
Total .....	2 113	1 829	2 489	2 102	1 714	1 663	1 796	1 437
Influenza — Grippe .....	3	4	7	3	2	3	-	2
Pneumonia — Pneumopathies .....	568	469	579	503	896	893	763	688
Chronic lower respiratory diseases — Maladies chroniques des voies respiratoires inférieures .....	260	239	343	226	275	321	189	203
<b>Diseases of the digestive system — Maladies de l'appareil digestif</b>								
Total .....	635	415	578	435	1 178	834	1 188	850
Gastric and duodenal ulcer — Ulcère de l'estomac et du duodénum.....	43	18	48	27	31	40	45	38
Diseases of the liver — Maladies du foie.....	279	177	260	179	685	436	724	444
<b>Diseases of the musculoskeletal system and connective tissue — Maladies du système ostéo-articulaire, des muscles et du tissu conjonctif .....</b>	<b>19</b>	<b>61</b>	<b>38</b>	<b>63</b>	<b>42</b>	<b>89</b>	<b>52</b>	<b>72</b>
<b>Diseases of the genitourinary system — Maladies de l'appareil génito-urinaire</b>								
Total .....	644	401	768	459	2 080	1 051	2 042	1 113
Disorders of kidney and ureter — Affections du rein et de l'uretère .....	589	375	713	439	1 950	942	1 919	1 014
Hyperplasia of prostate — Hyperplasie de la prostate.....	16	..	15	..	27	..	25	..
<b>Pregnancy, childbirth and the puerperium — Grossesse, accouchement et puerpéralité</b>								
Total .....	..	205	..	235	..	25	..	25
Pregnancy with abortive outcome — Grossesse se terminant par un avortement .....	..	21	..	13	..	3	..	4
Other direct obstetric causes — Autres décès maternels directs .....	..	134	..	152	..	21	..	21
Indirect obstetric causes — Décès maternels indirects .....	..	43	..	48	..	1	..	-
<b>Certain conditions originating in the perinatal period — Certaines affections dont l'origine se situe dans la période périnatale .....</b>	<b>1 855</b>	<b>1 613</b>	<b>1 767</b>	<b>1 386</b>	<b>191</b>	<b>124</b>	<b>137</b>	<b>113</b>
<b>Congenital malformations, deformations and chromosomal abnormalities — Malformations congénitales et anomalies chromosomiques .....</b>	<b>325</b>	<b>263</b>	<b>351</b>	<b>233</b>	<b>123</b>	<b>115</b>	<b>86</b>	<b>102</b>
<b>Symptoms, signs and abnormal clinical and laboratory findings, not elsewhere classified — Symptômes, signes et résultats anormaux d'exams cliniques et de laboratoire, non classés ailleurs .....</b>	<b>1 337</b>	<b>981</b>	<b>2 413</b>	<b>1 859</b>	<b>3 303</b>	<b>3 266</b>	<b>3 510</b>	<b>3 296</b>
<b>COVID-19 — COVID-19 .....</b>	<b>-</b>	<b>-</b>	<b>-</b>	<b>-</b>	<b>-</b>	<b>-</b>	<b>-</b>	<b>-</b>
<b>All other diseases — Toutes autres maladies .....</b>	<b>39</b>	<b>42</b>	<b>49</b>	<b>57</b>	<b>49</b>	<b>62</b>	<b>53</b>	<b>72</b>
<b>External causes — Causes externes</b>								
Total .....	5 708	1 199	5 395	919	5 062	886	4 663	933
<b>Accidents</b>								
Total .....	3 299	683	3 304	549	1 556	338	1 233	373
Transport accidents — Accidents de transport .....	2 311	356	2 425	362	728	164	732	193
Falls — Chutes .....	47	8	9	1	132	64	121	81
Accidental drowning and submersion — Noyade et submersion accidentelles.....	189	40	195	20	80	8	91	16
Exposure to smoke, fire and flames — Exposition à la fumée, au feu et aux flammes.....	36	17	33	15	11	3	40	11
Accidental poisoning by and exposure to noxious substances — Intoxication accidentelle par des substances nocives et exposition à ces substances .....	41	14	44	13	162	5	96	16
Intentional self-harm — Lésions auto-infligées .....	534	118	578	136	207	61	186	46
Assault — Agressions .....	1 563	243	1 327	169	2 855	401	2 206	346
All other external causes — Toutes autres causes externes .....	312	155	186	65	444	86	1 038	168

**20. Death and death rates by cause and sex: 2016 - 2020**  
**Décès et taux de mortalité par cause et sexe : 2016 - 2020 (continued - suite)**

	Grenada - Grenade				Guadeloupe		Guatemala	
Cause of death — Cause de décès	2017 (+C)		2018 (+C)		2016 (...)		2019 (U)	
	Male — Masculin	Female — Féminin	Male — Masculin	Female — Féminin	Male — Masculin	Female — Féminin	Male — Masculin	Female — Féminin
	Number Nombre	Number Nombre	Number Nombre	Number Nombre	Number Nombre	Number Nombre	Number Nombre	Number Nombre
<b>TOTAL</b> .....	<b>488</b>	<b>392</b>	<b>522</b>	<b>440</b>	<b>1 706</b>	<b>1 521</b>	<b>47 002</b>	<b>38 598</b>
<b>Certain infectious and parasitic diseases — Certaines maladies infectieuses et parasitaires</b>								
Total .....	<b>13</b>	<b>15</b>	<b>11</b>	<b>12</b>	<b>40</b>	<b>37</b>	<b>2 292</b>	<b>1 982</b>
Intestinal infectious diseases — Maladies infectieuses intestinales .....	-	<b>2</b>	<b>1</b>	-	<b>4</b>	<b>3</b>	<b>1 146</b>	<b>1 065</b>
Tuberculosis — Tuberculose .....	-	-	-	-	-	<b>1</b>	<b>203</b>	<b>105</b>
Tetanus — Tétanos .....	-	-	-	-	-	-	<b>8</b>	-
Diphtheria — Diphtérie .....	-	-	-	-	-	-	-	-
Whooping cough — Coqueluche .....	-	-	-	-	-	-	<b>12</b>	<b>3</b>
Meningococcal infection — Infection à méningocoques .....	-	-	-	-	-	-	<b>2</b>	-
Septicaemia — Septicémie .....	<b>10</b>	<b>13</b>	<b>8</b>	<b>11</b>	<b>11</b>	<b>14</b>	<b>520</b>	<b>511</b>
Acute poliomyelitis — Poliomyélite aiguë .....	-	-	-	-	-	-	<b>1</b>	-
Measles — Rougeole .....	-	-	-	-	-	-	-	-
Viral hepatitis — Hépatite virale .....	-	-	-	-	<b>4</b>	<b>1</b>	<b>23</b>	<b>17</b>
Human immunodeficiency virus [HIV] disease — Maladies dues au virus de l'immunodéficience humaine (VIH) .....	<b>2</b>	-	<b>1</b>	<b>1</b>	<b>6</b>	<b>3</b>	<b>199</b>	<b>93</b>
Malaria — Paludisme .....	-	-	-	-	-	-	<b>2</b>	<b>2</b>
<b>Neoplasms — Tumeurs</b> .....	<b>108</b>	<b>80</b>	<b>94</b>	<b>84</b>	<b>418</b>	<b>349</b>	<b>3 834</b>	<b>4 578</b>
<b>Malignant neoplasms — Tumeurs malignes</b>								
Total .....	<b>104</b>	<b>79</b>	<b>92</b>	<b>79</b>	<b>403</b>	<b>340</b>	<b>3 610</b>	<b>4 339</b>
Malignant neoplasm of lip, oral cavity and pharynx — Tumeur maligne de la lèvre, de la cavité buccale et du pharynx .....	<b>3</b>	<b>1</b>	<b>4</b>	-	<b>20</b>	<b>4</b>	<b>52</b>	<b>39</b>
Malignant neoplasm of oesophagus — Tumeur maligne de l'oesophage .....	<b>3</b>	-	<b>4</b>	-	<b>17</b>	<b>4</b>	<b>68</b>	<b>36</b>
Malignant neoplasm of stomach — Tumeur maligne de l'estomac .....	<b>3</b>	<b>3</b>	<b>4</b>	<b>1</b>	<b>32</b>	<b>19</b>	<b>524</b>	<b>636</b>
Malignant neoplasm of colon, rectosigmoid junction, rectum, anus and anal canal — Tumeur maligne du côlon, de la jonction recto-sigmoïdienne, du rectum, de l'anus et du canal anal .....	<b>12</b>	<b>9</b>	<b>5</b>	<b>6</b>	<b>28</b>	<b>36</b>	<b>165</b>	<b>201</b>
Malignant neoplasm of liver and intrahepatic bile ducts — Tumeur maligne du foie et des voies biliaires intrahépatiques .....	<b>7</b>	<b>3</b>	<b>2</b>	<b>1</b>	<b>22</b>	<b>9</b>	<b>717</b>	<b>812</b>
Malignant neoplasm of pancreas — Tumeur maligne du pancréas .....	<b>6</b>	<b>3</b>	<b>8</b>	<b>6</b>	<b>30</b>	<b>25</b>	<b>123</b>	<b>126</b>
Malignant neoplasm of trachea, bronchus and lung — Tumeur maligne de la trachée, des bronches et du poumon .....	<b>8</b>	<b>3</b>	<b>7</b>	<b>5</b>	<b>44</b>	<b>26</b>	<b>240</b>	<b>205</b>
Malignant neoplasm of female breast — Tumeur maligne du sein chez la femme .....	..	<b>21</b>	..	<b>17</b>	..	<b>78</b>	..	<b>357</b>
Malignant neoplasm of cervix uteri — Tumeur maligne du col de l'utérus .....	..	<b>9</b>	..	<b>7</b>	..	<b>9</b>	..	<b>386</b>
Malignant neoplasm of prostate — Tumeur maligne de la prostate .....	<b>47</b>	..	<b>35</b>	..	<b>94</b>	..	<b>597</b>	..
Malignant neoplasm of lymphoid, haematopoietic and related tissue — Tumeurs malignes primitives ou présumées primitives des tissus lymphoïde, hématopoïétique et apparentés .....	<b>3</b>	<b>1</b>	<b>6</b>	<b>7</b>	<b>32</b>	<b>33</b>	<b>396</b>	<b>333</b>
<b>Disorders of the blood and blood-forming organs and certain disorders involving the immune mechanism — Maladies du sang et des organes hématopoïétiques et certains troubles du système immunitaire</b>								
Total .....	<b>7</b>	<b>7</b>	<b>7</b>	<b>8</b>	<b>6</b>	<b>10</b>	<b>333</b>	<b>393</b>
Anaemias — Anémies .....	<b>5</b>	<b>6</b>	<b>3</b>	<b>5</b>	<b>4</b>	<b>9</b>	<b>202</b>	<b>232</b>
<b>Endocrine, nutritional and metabolic diseases — Maladies endocriniennes, nutritionnelles et métaboliques</b>								
Total .....	<b>49</b>	<b>53</b>	<b>61</b>	<b>69</b>	<b>103</b>	<b>109</b>	<b>3 632</b>	<b>5 004</b>
Diabetes mellitus — Diabète sucré .....	<b>44</b>	<b>43</b>	<b>56</b>	<b>61</b>	<b>70</b>	<b>76</b>	<b>2 794</b>	<b>4 112</b>
Malnutrition — Malnutrition .....	<b>1</b>	-	<b>2</b>	-	<b>11</b>	<b>17</b>	<b>400</b>	<b>392</b>
<b>Mental and behavioural disorders — Troubles mentaux et du comportement</b>	<b>8</b>	<b>4</b>	<b>10</b>	<b>1</b>	<b>51</b>	<b>47</b>	<b>486</b>	<b>131</b>
<b>Diseases of the nervous system — Maladies du système nerveux</b> .....	<b>3</b>	<b>7</b>	<b>13</b>	<b>12</b>	<b>94</b>	<b>83</b>	<b>919</b>	<b>760</b>
<b>Diseases of the circulatory system — Maladies de l'appareil circulatoire</b>								
Total .....	<b>147</b>	<b>140</b>	<b>177</b>	<b>141</b>	<b>365</b>	<b>396</b>	<b>6 836</b>	<b>6 753</b>
Acute rheumatic fever and chronic rheumatic heart diseases — Rhumatisme articulaire aigu et cardiopathies rhumatismales chroniques .....	<b>2</b>	-	-	<b>1</b>	<b>6</b>	<b>2</b>	<b>11</b>	<b>14</b>
Hypertensive diseases — Maladies hypertensives .....	<b>24</b>	<b>18</b>	<b>24</b>	<b>20</b>	<b>52</b>	<b>69</b>	<b>600</b>	<b>770</b>
Ischaemic heart disease — Cardiopathie ischémique .....	<b>52</b>	<b>44</b>	<b>72</b>	<b>53</b>	<b>49</b>	<b>36</b>	<b>3 286</b>	<b>2 825</b>



**20. Death and death rates by cause and sex: 2016 - 2020**  
**Décès et taux de mortalité par cause et sexe : 2016 - 2020 (continued - suite)**

	Grenada - Grenade				Guadeloupe		Guatemala	
Cause of death — Cause de décès	2017 (+C)		2018 (+C)		2016 (...)		2019 (U)	
	Male — Masculin	Female — Féminin	Male — Masculin	Female — Féminin	Male — Masculin	Female — Féminin	Male — Masculin	Female — Féminin
	Number Nombre	Number Nombre	Number Nombre	Number Nombre	Number Nombre	Number Nombre	Number Nombre	Number Nombre
Cerebrovascular disease — Maladie cérébrovasculaire.....	39	52	47	43	101	128	1 587	1 684
Diseases of arteries, arterioles and capillaries — Maladies des artères, artérioles et capillaires .....	8	6	6	6	21	20	53	59
<b>Diseases of the respiratory system — Maladies de l'appareil respiratoire</b>								
Total .....	32	33	39	41	87	84	4 908	4 508
Influenza — Grippe .....	-	-	-	1	-	5	16	16
Pneumonia — Pneumopathies .....	17	21	20	29	31	36	3 379	3 189
Chronic lower respiratory diseases — Maladies chroniques des voies respiratoires inférieures .....	5	5	8	5	24	11	582	551
<b>Diseases of the digestive system — Maladies de l'appareil digestif</b>								
Total .....	29	13	26	16	77	64	4 073	2 620
Gastric and duodenal ulcer — Ulcère de l'estomac et du duodénum.....	2	-	5	2	4	-	243	280
Diseases of the liver — Maladies du foie.....	13	-	8	3	36	11	2 643	1 324
<b>Diseases of the musculoskeletal system and connective tissue — Maladies du système ostéo-articulaire, des muscles et du tissu conjonctif .....</b>	<b>1</b>	<b>4</b>	<b>1</b>	<b>1</b>	<b>2</b>	<b>8</b>	<b>100</b>	<b>231</b>
<b>Diseases of the genitourinary system — Maladies de l'appareil génito-urinaire</b>								
Total .....	21	7	20	6	28	24	2 130	1 788
Disorders of kidney and ureter — Affections du rein et de l'uretère .....	13	4	12	4	18	22	1 862	1 621
Hyperplasia of prostate — Hyperplasie de la prostate.....	6	..	2	..	-	..	92	..
<b>Pregnancy, childbirth and the puerperium — Grossesse, accouchement et puerpéralité</b>								
Total .....	..	-	..	-	..	1	..	246
Pregnancy with abortive outcome — Grossesse se terminant par un avortement .....	..	-	..	-	..	-	..	23
Other direct obstetric causes — Autres décès maternels directs .....	..	-	..	-	..	1	..	214
Indirect obstetric causes — Décès maternels indirects .....	..	-	..	-	..	-	..	9
<b>Certain conditions originating in the perinatal period — Certaines affections dont l'origine se situe dans la période périnatale .....</b>	<b>13</b>	<b>3</b>	<b>7</b>	<b>8</b>	<b>-</b>	<b>1</b>	<b>1 686</b>	<b>1 266</b>
<b>Congenital malformations, deformations and chromosomal abnormalities — Malformations congénitales et anomalies chromosomiques .....</b>	<b>4</b>	<b>3</b>	<b>2</b>	<b>3</b>	<b>7</b>	<b>6</b>	<b>713</b>	<b>658</b>
<b>Symptoms, signs and abnormal clinical and laboratory findings, not elsewhere classified — Symptômes, signes et résultats anormaux d'exams cliniques et de laboratoire, non classés ailleurs .....</b>	<b>5</b>	<b>5</b>	<b>5</b>	<b>6</b>	<b>250</b>	<b>229</b>	<b>5 760</b>	<b>5 590</b>
<b>COVID-19 — COVID-19 .....</b>	<b>...</b>	<b>...</b>	<b>...</b>	<b>...</b>	<b>...</b>	<b>...</b>	<b>-</b>	<b>-</b>
<b>All other diseases — Toutes autres maladies .....</b>	<b>5</b>	<b>6</b>	<b>7</b>	<b>15</b>	<b>6</b>	<b>12</b>	<b>86</b>	<b>125</b>
<b>External causes — Causes externes</b>								
Total .....	43	12	42	17	172	61	9 214	1 965
<b>Accidents</b>								
Total .....	36	9	36	16	134	53	6 014	1 312
Transport accidents — Accidents de transport .....	8	-	4	1	42	4	1 414	306
Falls — Chutes .....	-	1	5	3	19	12	3	1
Accidental drowning and submersion — Noyade et submersion accidentelles.....	2	2	4	-	17	3	207	36
Exposure to smoke, fire and flames — Exposition à la fumée, au feu et aux flammes.....	1	1	4	2	1	-	85	35
Accidental poisoning by and exposure to noxious substances — Intoxication accidentelle par des substances nocives et exposition à ces substances .....	-	-	-	-	6	5	832	157
Intentional self-harm — Lésions auto-infligées .....	-	1	-	-	18	4	485	157
Assault — Agressions.....	6	2	6	-	4	1	2 702	480
All other external causes — Toutes autres causes externes .....	1	-	-	1	16	3	13	16

**20. Death and death rates by cause and sex: 2016 - 2020**  
**Décès et taux de mortalité par cause et sexe : 2016 - 2020 (continued - suite)**

	Guatemala		Martinique		Mexico - Mexique			
	2020 (U)		2016 (...)		2019 (+C)			
Cause of death — Cause de décès	Male — Masculin	Female — Féminin	Male — Masculin	Female — Féminin	Male — Masculin	Rate Taux	Female — Féminin	Rate Taux
	Number Nombre	Number Nombre	Number Nombre	Number Nombre	Number Nombre	Rate Taux	Number Nombre	Rate Taux
<b>TOTAL</b> .....	<b>55 184</b>	<b>40 817</b>	<b>1 640</b>	<b>1 645</b>	<b>411 392</b>	<b>663.8</b>	<b>317 261</b>	<b>491.1</b>
<b>Certain infectious and parasitic diseases — Certaines maladies infectieuses et parasitaires</b>								
Total .....	1 950	1 615	52	42	11 910	19.2	7 522	11.6
Intestinal infectious diseases — Maladies infectieuses intestinales .....	987	913	7	9	1 691	2.7	1 991	3.1
Tuberculosis — Tuberculose .....	113	68	-	-	1 595	2.6	563	0.9
Tetanus — Tétanos .....	2	-	-	-	13	+0.0	-	-
Diphtheria — Diphthérie .....	-	-	-	-	-	-	-	-
Whooping cough — Coqueluche .....	-	1	-	-	19	+0.0	14	+0.0
Meningococcal infection — Infection à méningocoques .....	-	1	-	-	6	+0.0	2	+0.0
Septicaemia — Septicémie .....	536	465	25	18	2 784	4.5	2 742	4.2
Acute poliomyelitis — Poliomyélite aiguë .....	1	-	-	-	-	-	-	-
Measles — Rougeole .....	-	-	-	-	-	-	-	-
Viral hepatitis — Hépatite virale .....	22	20	3	2	518	0.8	476	0.7
Human immunodeficiency virus [HIV] disease — Maladies dues au virus de l'immunodéficience humaine (VIH) .....	167	61	3	3	4 354	7.0	927	1.4
Malaria — Paludisme .....	1	1	-	-	-	-	-	-
<b>Neoplasms — Tumeurs</b> .....	<b>4 154</b>	<b>4 804</b>	<b>454</b>	<b>391</b>	<b>46 025</b>	<b>74.3</b>	<b>47 932</b>	<b>74.2</b>
<b>Malignant neoplasms — Tumeurs malignes</b>								
Total .....	3 904	4 553	432	368	42 360	68.3	44 431	68.8
Malignant neoplasm of lip, oral cavity and pharynx — Tumeur maligne de la lèvre, de la cavité buccale et du pharynx .....	65	39	15	1	841	1.4	474	0.7
Malignant neoplasm of oesophagus — Tumeur maligne de l'oesophage .....	55	33	4	3	843	1.4	249	0.4
Malignant neoplasm of stomach — Tumeur maligne de l'estomac .....	585	675	40	26	3 387	5.5	2 940	4.6
Malignant neoplasm of colon, rectosigmoid junction, rectum, anus and anal canal — Tumeur maligne du côlon, de la jonction recto-sigmoïdienne, du rectum, de l'anus et du canal anal .....	168	228	51	44	3 798	6.1	3 180	4.9
Malignant neoplasm of liver and intrahepatic bile ducts — Tumeur maligne du foie et des voies biliaires intrahépatiques .....	807	827	14	9	3 422	5.5	3 305	5.1
Malignant neoplasm of pancreas — Tumeur maligne du pancréas .....	108	97	29	35	2 209	3.6	2 348	3.6
Malignant neoplasm of trachea, bronchus and lung — Tumeur maligne de la trachée, des bronches et du poumon .....	234	220	44	24	4 117	6.6	2 657	4.1
Malignant neoplasm of female breast — Tumeur maligne du sein chez la femme .....	..	390	..	72	..	..	7 371	15.2
Malignant neoplasm of cervix uteri — Tumeur maligne du col de l'utérus .....	..	390	..	10	..	..	3 903	8.1
Malignant neoplasm of prostate — Tumeur maligne de la prostate .....	762	..	106	..	6 760	55.0	..	..
Malignant neoplasm of lymphoid, haematopoietic and related tissue — Tumeurs malignes primitives ou présumées primitives des tissus lymphoïde, hématopoïétique et apparentés .....	357	345	40	41	5 246	8.5	4 426	6.9
<b>Disorders of the blood and blood-forming organs and certain disorders involving the immune mechanism — Maladies du sang et des organes hématopoïétiques et certains troubles du système immunitaire</b>								
Total .....	316	321	1	9	2 286	3.7	2 424	3.8
Anaemias — Anémies .....	208	230	1	6	1 678	2.7	1 801	2.8
<b>Endocrine, nutritional and metabolic diseases — Maladies endocriniennes, nutritionnelles et métaboliques</b>								
Total .....	5 320	6 242	90	112	58 181	93.9	59 157	91.6
Diabetes mellitus — Diabète sucré .....	4 520	5 483	58	65	50 453	81.4	51 300	79.4
Malnutrition — Malnutrition .....	404	352	14	16	3 169	5.1	3 233	5.0
<b>Mental and behavioural disorders — Troubles mentaux et du comportement</b>	<b>519</b>	<b>109</b>	<b>53</b>	<b>35</b>	<b>3 354</b>	<b>5.4</b>	<b>1 279</b>	<b>2.0</b>
<b>Diseases of the nervous system — Maladies du système nerveux</b> .....	<b>1 003</b>	<b>819</b>	<b>93</b>	<b>123</b>	<b>7 086</b>	<b>11.4</b>	<b>5 840</b>	<b>9.0</b>
<b>Diseases of the circulatory system — Maladies de l'appareil circulatoire</b>								
Total .....	8 978	7 523	381	436	100 080	161.5	89 934	139.2
Acute rheumatic fever and chronic rheumatic heart diseases — Rhumatisme articulaire aigu et cardiopathies rhumatismales chroniques .....	8	10	2	4	220	0.4	491	0.8
Hypertensive diseases — Maladies hypertensives .....	955	928	34	54	11 180	18.0	13 388	20.7
Ischaemic heart disease — Cardiopathie ischémique .....	4 612	3 460	75	47	61 623	99.4	48 883	75.7

**20. Death and death rates by cause and sex: 2016 - 2020**  
**Décès et taux de mortalité par cause et sexe : 2016 - 2020 (continued - suite)**

Cause of death — Cause de décès	Guatemala		Martinique		Mexico - Mexique			
	2020 (U)		2016 (...)		2019 (+C)			
	Male — Masculin	Female — Féminin	Male — Masculin	Female — Féminin	Male — Masculin	Rate Taux	Female — Féminin	Rate Taux
	Number Nombre	Number Nombre	Number Nombre	Number Nombre	Number Nombre	Rate Taux	Number Nombre	Rate Taux
Cerebrovascular disease — Maladie cérébrovasculaire.....	1 873	1 745	130	147	17 211	27.8	17 174	26.6
Diseases of arteries, arterioles and capillaries — Maladies des artères, artérioles et capillaires .....	64	56	23	20	1 174	1.9	1 037	1.6
<b>Diseases of the respiratory system — Maladies de l'appareil respiratoire</b>								
Total .....	3 679	2 711	84	97	36 870	59.5	31 265	48.4
Influenza — Grippe .....	9	3	4	5	223	0.4	177	0.3
Pneumonia — Pneumopathies .....	2 406	1 664	41	45	16 161	26.1	13 399	20.7
Chronic lower respiratory diseases — Maladies chroniques des voies respiratoires inférieures .....	521	467	11	3	14 544	23.5	12 953	20.1
<b>Diseases of the digestive system — Maladies de l'appareil digestif</b>								
Total .....	4 195	2 649	63	65	44 368	71.6	25 465	39.4
Gastric and duodenal ulcer — Ulcère de l'estomac et du duodénum.....	320	335	-	3	1 418	2.3	1 170	1.8
Diseases of the liver — Maladies du foie.....	2 670	1 336	23	7	28 967	46.7	10 666	16.5
<b>Diseases of the musculoskeletal system and connective tissue — Maladies du système ostéo-articulaire, des muscles et du tissu conjonctif .....</b>	<b>127</b>	<b>230</b>	<b>11</b>	<b>9</b>	<b>1 720</b>	<b>2.8</b>	<b>3 403</b>	<b>5.3</b>
<b>Diseases of the genitourinary system — Maladies de l'appareil génito-urinaire</b>								
Total .....	2 484	1 890	38	29	13 909	22.4	12 538	19.4
Disorders of kidney and ureter — Affections du rein et de l'uretère .....	2 152	1 740	21	21	9 767	15.8	8 106	12.5
Hyperplasia of prostate — Hyperplasie de la prostate.....	152	..	1	..	871	7.1	..	..
<b>Pregnancy, childbirth and the puerperium — Grossesse, accouchement et puerpéralité</b>								
Total .....	..	259	..	1	..	..	853	48.3
Pregnancy with abortive outcome — Grossesse se terminant par un avortement .....	..	10	..	-	..	..	70	4.0
Other direct obstetric causes — Autres décès maternels directs .....	..	220	..	1	..	..	417	23.6
Indirect obstetric causes — Décès maternels indirects .....	..	29	..	-	..	..	208	11.8
<b>Certain conditions originating in the perinatal period — Certaines affections dont l'origine se situe dans la période périnatale .....</b>	<b>1 237</b>	<b>899</b>	<b>15</b>	<b>11</b>	<b>6 616</b>	<b>735.7</b>	<b>4 929</b>	<b>568.5</b>
<b>Congenital malformations, deformations and chromosomal abnormalities — Malformations congénitales et anomalies chromosomiques .....</b>	<b>542</b>	<b>494</b>	<b>7</b>	<b>1</b>	<b>4 742</b>	<b>527.3</b>	<b>4 159</b>	<b>479.7</b>
<b>Symptoms, signs and abnormal clinical and laboratory findings, not elsewhere classified — Symptômes, signes et résultats anormaux d'examen cliniques et de laboratoire, non classés ailleurs .....</b>	<b>7 278</b>	<b>6 123</b>	<b>160</b>	<b>209</b>	<b>4 751</b>	<b>7.7</b>	<b>4 645</b>	<b>7.2</b>
<b>COVID-19 — COVID-19 .....</b>	<b>5 656</b>	<b>2 352</b>	<b>...</b>	<b>...</b>	<b>-</b>	<b>-</b>	<b>-</b>	<b>-</b>
<b>All other diseases — Toutes autres maladies .....</b>	<b>75</b>	<b>71</b>	<b>9</b>	<b>12</b>	<b>1 878</b>	<b>3.0</b>	<b>2 200</b>	<b>3.4</b>
<b>External causes — Causes externes</b>								
Total .....	7 671	1 706	129	63	67 616	109.1	13 716	21.2
<b>Accidents</b>								
Total .....	5 323	1 184	87	50	24 724	39.9	7 075	11.0
Transport accidents — Accidents de transport .....	1 134	217	20	5	12 023	19.4	2 898	4.5
Falls — Chutes .....	14	-	22	12	1 798	2.9	387	0.6
Accidental drowning and submersion — Noyade et submersion accidentelles.....	186	43	2	2	1 501	2.4	238	0.4
Exposure to smoke, fire and flames — Exposition à la fumée, au feu et aux flammes.....	76	20	1	1	522	0.8	181	0.3
Accidental poisoning by and exposure to noxious substances — Intoxication accidentelle par des substances nocives et exposition à ces substances .....	885	175	5	5	791	1.3	241	0.4
Intentional self-harm — Lésions auto-infligées .....	406	169	20	6	5 831	9.4	1 300	2.0
Assault — Agressions .....	1 928	340	8	-	31 557	50.9	3 750	5.8
All other external causes — Toutes autres causes externes .....	14	13	14	7	5 504	8.9	1 591	2.5

**20. Death and death rates by cause and sex: 2016 - 2020**  
**Décès et taux de mortalité par cause et sexe : 2016 - 2020 (continued - suite)**

Cause of death — Cause de décès	Mexico - Mexique				Montserrat			
	2020 (+C)				2017 (...)		2018 (...)	
	Male — Masculin		Female — Féminin		Male — Masculin	Female — Féminin	Male — Masculin	Female — Féminin
	Number Nombre	Rate Taux	Number Nombre	Rate Taux	Number Nombre	Number Nombre	Number Nombre	Number Nombre
<b>TOTAL</b>	<b>629 745</b>	<b>1 006.5</b>	<b>439 698</b>	<b>674.1</b>	<b>22</b>	<b>17</b>	<b>20</b>	<b>17</b>
<b>Certain infectious and parasitic diseases — Certaines maladies infectieuses et parasitaires</b>								
Total	10 894	17.4	6 794	10.4	1	1	-	1
Intestinal infectious diseases — Maladies infectieuses intestinales	1 738	2.8	1 734	2.7	1	-	-	-
Tuberculosis — Tuberculose	1 521	2.4	612	0.9	-	-	-	-
Tetanus — Tétanos	6	+0.0	1	+0.0	-	-	-	-
Diphtheria — Diphthérie	-	-	-	-	-	-	-	-
Whooping cough — Coqueluche	6	+0.0	8	+0.0	-	-	-	-
Meningococcal infection — Infection à méningocoques	2	+0.0	1	+0.0	-	-	-	-
Septicaemia — Septicémie	2 394	3.8	2 506	3.8	-	1	-	1
Acute poliomyelitis — Poliomyélite aiguë	-	-	-	-	-	-	-	-
Measles — Rougeole	-	-	-	-	-	-	-	-
Viral hepatitis — Hépatite virale	426	0.7	451	0.7	-	-	-	-
Human immunodeficiency virus [HIV] disease — Maladies dues au virus de l'immunodéficience humaine (VIH)	3 800	6.1	757	1.2	-	-	-	-
Malaria — Paludisme	-	-	-	-	-	-	-	-
<b>Neoplasms — Tumeurs</b>	<b>47 024</b>	<b>75.2</b>	<b>48 451</b>	<b>74.3</b>	<b>1</b>	<b>2</b>	<b>3</b>	<b>1</b>
<b>Malignant neoplasms — Tumeurs malignes</b>								
Total	43 666	69.8	45 286	69.4	1	2	3	1
Malignant neoplasm of lip, oral cavity and pharynx — Tumeur maligne de la lèvre, de la cavité buccale et du pharynx	918	1.5	468	0.7	-	-	1	-
Malignant neoplasm of oesophagus — Tumeur maligne de l'oesophage	835	1.3	257	0.4	-	-	-	-
Malignant neoplasm of stomach — Tumeur maligne de l'estomac	3 436	5.5	3 159	4.8	-	-	-	-
Malignant neoplasm of colon, rectosigmoid junction, rectum, anus and anal canal — Tumeur maligne du côlon, de la jonction recto-sigmoïdienne, du rectum, de l'anus et du canal anal	4 015	6.4	3 288	5.0	-	-	-	-
Malignant neoplasm of liver and intrahepatic bile ducts — Tumeur maligne du foie et des voies biliaires intrahépatiques	3 384	5.4	3 387	5.2	-	-	-	-
Malignant neoplasm of pancreas — Tumeur maligne du pancréas	2 307	3.7	2 605	4.0	-	-	-	-
Malignant neoplasm of trachea, bronchus and lung — Tumeur maligne de la trachée, des bronches et du poumon	4 058	6.5	2 683	4.1	-	-	1	-
Malignant neoplasm of female breast — Tumeur maligne du sein chez la femme	..	..	7 685	15.7	..	2	..	-
Malignant neoplasm of cervix uteri — Tumeur maligne du col de l'utérus	..	..	4 136	8.4	..	-	..	1
Malignant neoplasm of prostate — Tumeur maligne de la prostate	7 897	62.3	..	..	1	..	1	..
Malignant neoplasm of lymphoid, haematopoietic and related tissue — Tumeurs malignes primitives ou présumées primitives des tissus lymphoïde, hématopoïétique et apparentés	5 098	8.1	4 255	6.5	-	-	-	-
<b>Disorders of the blood and blood-forming organs and certain disorders involving the immune mechanism — Maladies du sang et des organes hématopoïétiques et certains troubles du système immunitaire</b>								
Total	2 526	4.0	2 681	4.1	-	-	-	-
Anaemias — Anémies	1 961	3.1	2 117	3.2	-	-	-	-
<b>Endocrine, nutritional and metabolic diseases — Maladies endocriniennes, nutritionnelles et métaboliques</b>								
Total	87 862	140.4	79 931	122.5	3	3	2	3
Diabetes mellitus — Diabète sucré	77 802	124.3	70 824	108.6	3	3	2	3
Malnutrition — Malnutrition	3 453	5.5	3 392	5.2	-	-	-	-
<b>Mental and behavioural disorders — Troubles mentaux et du comportement</b>	<b>3 619</b>	<b>5.8</b>	<b>1 462</b>	<b>2.2</b>	<b>1</b>	<b>-</b>	<b>-</b>	<b>-</b>
<b>Diseases of the nervous system — Maladies du système nerveux</b>	<b>7 071</b>	<b>11.3</b>	<b>5 656</b>	<b>8.7</b>	<b>1</b>	<b>-</b>	<b>1</b>	<b>-</b>
<b>Diseases of the circulatory system — Maladies de l'appareil circulatoire</b>								
Total	140 074	223.9	115 013	176.3	10	8	14	12
Acute rheumatic fever and chronic rheumatic heart diseases — Rhumatisme articulaire aigu et cardiopathies rhumatismales chroniques	215	0.3	361	0.6	-	-	-	-
Hypertensive diseases — Maladies hypertensives	16 199	25.9	17 291	26.5	2	2	2	2
Ischaemic heart disease — Cardiopathie ischémique	94 369	150.8	69 536	106.6	1	1	3	3

**20. Death and death rates by cause and sex: 2016 - 2020**  
**Décès et taux de mortalité par cause et sexe : 2016 - 2020 (continued - suite)**

Cause of death — Cause de décès	Mexico - Mexique				Montserrat			
	2020 (+C)				2017 (...)		2018 (...)	
	Male — Masculin		Female — Féminin		Male — Masculin	Female — Féminin	Male — Masculin	Female — Féminin
	Number Nombre	Rate Taux	Number Nombre	Rate Taux	Number Nombre	Number Nombre	Number Nombre	Number Nombre
Cerebrovascular disease — Maladie cérébrovasculaire.....	18 512	29.6	17 694	27.1	4	2	6	4
Diseases of arteries, arterioles and capillaries — Maladies des artères, artérioles et capillaires .....	1 180	1.9	933	1.4	-	1	-	-
<b>Diseases of the respiratory system — Maladies de l'appareil respiratoire</b>								
Total .....	56 624	90.5	38 535	59.1	2	2	-	-
Influenza — Grippe .....	195	0.3	136	0.2	-	1	-	-
Pneumonia — Pneumopathies .....	34 991	55.9	21 908	33.6	-	-	-	-
Chronic lower respiratory diseases — Maladies chroniques des voies respiratoires inférieures .....	14 513	23.2	11 799	18.1	-	-	-	-
<b>Diseases of the digestive system — Maladies de l'appareil digestif</b>								
Total .....	44 873	71.7	25 197	38.6	1	-	-	-
Gastric and duodenal ulcer — Ulcère de l'estomac et du duodénum.....	1 853	3.0	1 522	2.3	-	-	-	-
Diseases of the liver — Maladies du foie.....	29 701	47.5	10 987	16.8	-	-	-	-
<b>Diseases of the musculoskeletal system and connective tissue — Maladies du système ostéo-articulaire, des muscles et du tissu conjonctif .....</b>	<b>1 777</b>	<b>2.8</b>	<b>3 618</b>	<b>5.5</b>	<b>-</b>	<b>1</b>	<b>-</b>	<b>-</b>
<b>Diseases of the genitourinary system — Maladies de l'appareil génito-urinaire</b>								
Total .....	14 266	22.8	12 084	18.5	2	-	-	-
Disorders of kidney and ureter — Affections du rein et de l'uretère .....	10 344	16.5	8 319	12.8	2	-	-	-
Hyperplasia of prostate — Hyperplasie de la prostate.....	1 095	8.6	..	..	-	..	-	..
<b>Pregnancy, childbirth and the puerperium — Grossesse, accouchement et puerpéralité</b>								
Total .....	..	..	1 165	71.5	..	-	..	-
Pregnancy with abortive outcome — Grossesse se terminant par un avortement .....	..	..	86	5.3	..	-	..	-
Other direct obstetric causes — Autres décès maternels directs .....	..	..	486	29.8	..	-	..	-
Indirect obstetric causes — Décès maternels indirects .....	..	..	441	27.1	..	-	..	-
<b>Certain conditions originating in the perinatal period — Certaines affections dont l'origine se situe dans la période périnatale .....</b>	<b>5 752</b>	<b>693.9</b>	<b>4 306</b>	<b>538.1</b>	<b>-</b>	<b>-</b>	<b>-</b>	<b>-</b>
<b>Congenital malformations, deformations and chromosomal abnormalities — Malformations congénitales et anomalies chromosomiques .....</b>	<b>4 399</b>	<b>530.7</b>	<b>3 584</b>	<b>447.9</b>	<b>-</b>	<b>-</b>	<b>-</b>	<b>-</b>
<b>Symptoms, signs and abnormal clinical and laboratory findings, not elsewhere classified — Symptômes, signes et résultats anormaux d'exams cliniques et de laboratoire, non classés ailleurs .....</b>	<b>5 719</b>	<b>9.1</b>	<b>4 992</b>	<b>7.7</b>	<b>-</b>	<b>-</b>	<b>-</b>	<b>-</b>
<b>COVID-19 — COVID-19 .....</b>	<b>128 802</b>	<b>205.9</b>	<b>71 463</b>	<b>109.6</b>	<b>...</b>	<b>...</b>	<b>...</b>	<b>...</b>
<b>All other diseases — Toutes autres maladies .....</b>	<b>1 423</b>	<b>2.3</b>	<b>1 779</b>	<b>2.7</b>	<b>-</b>	<b>-</b>	<b>-</b>	<b>-</b>
<b>External causes — Causes externes</b>								
Total .....	67 040	107.1	12 987	19.9	-	-	-	-
<b>Accidents</b>								
Total .....	24 351	38.9	6 405	9.8	-	-	-	-
Transport accidents — Accidents de transport .....	11 367	18.2	2 426	3.7	-	-	-	-
Falls — Chutes .....	1 543	2.5	363	0.6	-	-	-	-
Accidental drowning and submersion — Noyade et submersion accidentelles.....	1 365	2.2	189	0.3	-	-	-	-
Exposure to smoke, fire and flames — Exposition à la fumée, au feu et aux flammes.....	369	0.6	144	0.2	-	-	-	-
Accidental poisoning by and exposure to noxious substances — Intoxication accidentelle par des substances nocives et exposition à ces substances .....	1 112	1.8	304	0.5	-	-	-	-
Intentional self-harm — Lésions auto-infligées .....	6 386	10.2	1 424	2.2	-	-	-	-
Assault — Agressions.....	31 504	50.4	3 839	5.9	-	-	-	-
All other external causes — Toutes autres causes externes .....	4 799	7.7	1 319	2.0	-	-	-	-

**20. Death and death rates by cause and sex: 2016 - 2020**  
**Décès et taux de mortalité par cause et sexe : 2016 - 2020 (continued - suite)**

Cause of death — Cause de décès	Nicaragua				Panama			
	2018 (+U)		2019 (+U)		2018 (C)			
	Male — Masculin	Female — Féminin	Male — Masculin	Female — Féminin	Male — Masculin	Rate Taux	Female — Féminin	Rate Taux
	Number Nombre	Number Nombre	Number Nombre	Number Nombre	Number Nombre	Rate Taux	Number Nombre	Rate Taux
<b>TOTAL</b>	<b>13 283</b>	<b>10 242</b>	<b>13 459</b>	<b>10 848</b>	<b>11 358</b>	<b>544.5</b>	<b>8 362</b>	<b>403.4</b>
<b>Certain infectious and parasitic diseases — Certaines maladies infectieuses et parasitaires</b>								
Total	364	225	384	252	759	36.4	366	17.7
Intestinal infectious diseases — Maladies infectieuses intestinales	49	44	58	55	99	4.7	103	5.0
Tuberculosis — Tuberculose	63	38	63	40	117	5.6	68	3.3
Tetanus — Tétanos	-	-	-	-	1	+0.0	-	-
Diphtheria — Diphthérie	-	-	-	-	-	-	-	-
Whooping cough — Coqueluche	-	-	-	-	-	-	1	+0.0
Meningococcal infection — Infection à méningocoques	-	-	2	-	-	-	-	-
Septicaemia — Septicémie	53	52	64	50	50	2.4	43	2.1
Acute poliomyelitis — Poliomyélite aiguë	-	-	-	-	-	-	-	-
Measles — Rougeole	-	-	-	-	-	-	-	-
Viral hepatitis — Hépatite virale	1	4	8	5	6	+0.3	-	-
Human immunodeficiency virus [HIV] disease — Maladies dues au virus de l'immunodéficience humaine (VIH)	170	62	159	63	436	20.9	117	5.6
Malaria — Paludisme	1	2	-	1	-	-	-	-
<b>Neoplasms — Tumeurs</b>	<b>1 374</b>	<b>1 627</b>	<b>1 442</b>	<b>1 614</b>	<b>1 775</b>	<b>85.1</b>	<b>1 590</b>	<b>76.7</b>
<b>Malignant neoplasms — Tumeurs malignes</b>								
Total	1 311	1 520	1 364	1 538	1 647	79.0	1 491	71.9
Malignant neoplasm of lip, oral cavity and pharynx — Tumeur maligne de la lèvre, de la cavité buccale et du pharynx	26	13	33	17	63	3.0	23	+1.1
Malignant neoplasm of oesophagus — Tumeur maligne de l'oesophage	16	7	21	3	22	+1.1	10	+0.5
Malignant neoplasm of stomach — Tumeur maligne de l'estomac	182	129	186	142	191	9.2	117	5.6
Malignant neoplasm of colon, rectosigmoid junction, rectum, anus and anal canal — Tumeur maligne du côlon, de la jonction recto-sigmoïdienne, du rectum, de l'anus et du canal anal	81	112	111	125	161	7.7	149	7.2
Malignant neoplasm of liver and intrahepatic bile ducts — Tumeur maligne du foie et des voies biliaires intrahépatiques	175	176	166	154	101	4.8	91	4.4
Malignant neoplasm of pancreas — Tumeur maligne du pancréas	53	59	55	54	70	3.4	77	3.7
Malignant neoplasm of trachea, bronchus and lung — Tumeur maligne de la trachée, des bronches et du poumon	102	73	102	90	161	7.7	86	4.1
Malignant neoplasm of female breast — Tumeur maligne du sein chez la femme	..	216	..	209	..	..	238	15.5
Malignant neoplasm of cervix uteri — Tumeur maligne du col de l'utérus	..	259	..	222	..	..	148	9.6
Malignant neoplasm of prostate — Tumeur maligne de la prostate	185	..	204	..	292	67.0	..	..
Malignant neoplasm of lymphoid, haematopoietic and related tissue — Tumeurs malignes primitives ou présumées primitives des tissus lymphoïde, hématopoïétique et apparentés	175	133	167	160	215	10.3	139	6.7
<b>Disorders of the blood and blood-forming organs and certain disorders involving the immune mechanism — Maladies du sang et des organes hématopoïétiques et certains troubles du système immunitaire</b>								
Total	57	59	54	68	76	3.6	47	2.3
Anaemias — Anémies	36	41	33	49	62	3.0	32	1.5
<b>Endocrine, nutritional and metabolic diseases — Maladies endocriniennes, nutritionnelles et métaboliques</b>								
Total	1 122	1 390	1 124	1 414	799	38.3	835	40.3
Diabetes mellitus — Diabète sucré	1 039	1 302	1 036	1 319	668	32.0	697	33.6
Malnutrition — Malnutrition	62	57	60	60	51	2.4	60	2.9
<b>Mental and behavioural disorders — Troubles mentaux et du comportement</b>	<b>230</b>	<b>25</b>	<b>163</b>	<b>14</b>	<b>70</b>	<b>3.4</b>	<b>54</b>	<b>2.6</b>
<b>Diseases of the nervous system — Maladies du système nerveux</b>	<b>198</b>	<b>183</b>	<b>206</b>	<b>179</b>	<b>303</b>	<b>14.5</b>	<b>265</b>	<b>12.8</b>
<b>Diseases of the circulatory system — Maladies de l'appareil circulatoire</b>								
Total	3 303	3 200	3 590	3 571	3 349	160.6	2 623	126.5
Acute rheumatic fever and chronic rheumatic heart diseases — Rhumatisme articulaire aigu et cardiopathies rhumatismales chroniques	8	17	3	7	17	+0.8	15	+0.7
Hypertensive diseases — Maladies hypertensives	514	380	599	538	441	21.1	394	19.0
Ischaemic heart disease — Cardiopathie ischémique	1 752	1 659	1 921	1 820	1 047	50.2	750	36.2

**20. Death and death rates by cause and sex: 2016 - 2020**  
**Décès et taux de mortalité par cause et sexe : 2016 - 2020 (continued - suite)**

Cause of death — Cause de décès	Nicaragua				Panama			
	2018 (+U)		2019 (+U)		2018 (C)			
	Male — Masculin	Female — Féminin	Male — Masculin	Female — Féminin	Male — Masculin	Rate Taux	Female — Féminin	Rate Taux
	Number Nombre	Number Nombre	Number Nombre	Number Nombre	Number Nombre	Rate Taux	Number Nombre	Rate Taux
Cerebrovascular disease — Maladie cérébrovasculaire.....	683	759	691	790	1 019	48.9	773	37.3
Diseases of arteries, arterioles and capillaries — Maladies des artères, artérioles et capillaires .....	19	28	31	36	98	4.7	73	3.5
<b>Diseases of the respiratory system — Maladies de l'appareil respiratoire</b>								
Total .....	847	846	952	947	839	40.2	725	35.0
Influenza — Grippe .....	1	1	-	-	1	+0.0	1	+0.0
Pneumonia — Pneumopathies .....	312	267	313	259	230	11.0	208	10.0
Chronic lower respiratory diseases — Maladies chroniques des voies respiratoires inférieures .....	385	428	452	502	318	15.2	261	12.6
<b>Diseases of the digestive system — Maladies de l'appareil digestif</b>								
Total .....	1 330	678	1 204	655	538	25.8	362	17.5
Gastric and duodenal ulcer — Ulcère de l'estomac et du duodénum.....	32	22	31	24	28	+1.3	14	+0.7
Diseases of the liver — Maladies du foie.....	994	372	889	376	249	11.9	141	6.8
<b>Diseases of the musculoskeletal system and connective tissue — Maladies du système ostéo-articulaire, des muscles et du tissu conjonctif .....</b>	37	104	36	104	40	1.9	85	4.1
<b>Diseases of the genitourinary system — Maladies de l'appareil génito-urinaire</b>								
Total .....	1 332	548	1 347	613	545	26.1	328	15.8
Disorders of kidney and ureter — Affections du rein et de l'uretère .....	1 282	480	1 269	555	462	22.1	274	13.2
Hyperplasia of prostate — Hyperplasie de la prostate.....	12	..	15	..	23	+5.3	..	..
<b>Pregnancy, childbirth and the puerperium — Grossesse, accouchement et puerpéralité</b>								
Total .....	..	47	..	39	..	..	35	45.5
Pregnancy with abortive outcome — Grossesse se terminant par un avortement .....	..	5	..	1	..	..	5	+6.5
Other direct obstetric causes — Autres décès maternels directs .....	..	39	..	31	..	..	26	+33.8
Indirect obstetric causes — Décès maternels indirects .....	..	3	..	7	..	..	4	+5.2
<b>Certain conditions originating in the perinatal period — Certaines affections dont l'origine se situe dans la période périnatale .....</b>	494	354	541	335	297	749.6	224	601.5
<b>Congenital malformations, deformations and chromosomal abnormalities — Malformations congénitales et anomalies chromosomiques .....</b>	254	217	232	228	197	497.2	172	461.8
<b>Symptoms, signs and abnormal clinical and laboratory findings, not elsewhere classified — Symptômes, signes et résultats anormaux d'exams cliniques et de laboratoire, non classés ailleurs .....</b>	310	252	418	368	449	21.5	310	15.0
<b>COVID-19 — COVID-19 .....</b>	..	..	-	-	-	-	-	-
<b>All other diseases — Toutes autres maladies .....</b>	41	72	52	72	66	3.2	82	4.0
<b>External causes — Causes externes</b>								
Total .....	1 990	415	1 714	375	1 256	60.2	259	12.5
<b>Accidents</b>								
Total .....	1 132	264	1 123	243	555	26.6	151	7.3
Transport accidents — Accidents de transport .....	598	81	634	90	327	15.7	77	3.7
Falls — Chutes .....	130	92	102	60	37	1.8	7	+0.3
Accidental drowning and submersion — Noyade et submersion accidentelles.....	139	7	125	11	91	4.4	19	+0.9
Exposure to smoke, fire and flames — Exposition à la fumée, au feu et aux flammes.....	9	1	7	3	6	+0.3	3	+0.1
Accidental poisoning by and exposure to noxious substances — Intoxication accidentelle par des substances nocives et exposition à ces substances .....	37	9	39	15	1	+0.0	-	-
Intentional self-harm — Lésions auto-infligées .....	273	75	268	76	96	4.6	14	+0.7
Assault — Agressions .....	512	48	274	30	392	18.8	42	2.0
All other external causes — Toutes autres causes externes .....	73	28	49	26	213	10.2	52	2.5

**20. Death and death rates by cause and sex: 2016 - 2020**  
**Décès et taux de mortalité par cause et sexe : 2016 - 2020 (continued - suite)**

Cause of death — Cause de décès	Panama				Puerto Rico - Porto Rico			
	2019 (C)		2016 (...)		2016 (...)		2017 (...)	
	Male — Masculin	Female — Féminin	Male — Masculin	Female — Féminin	Male — Masculin	Female — Féminin	Male — Masculin	Female — Féminin
	Number Nombre	Rate Taux	Number Nombre	Rate Taux	Number Nombre	Number Nombre	Number Nombre	Number Nombre
<b>TOTAL</b> .....	<b>11 484</b>	<b>542.9</b>	<b>8 565</b>	<b>407.2</b>	<b>15 868</b>	<b>13 470</b>	<b>16 715</b>	<b>14 062</b>
<b>Certain infectious and parasitic diseases — Certaines maladies infectieuses et parasitaires</b>								
Total .....	687	32.5	345	16.4	674	473	708	553
Intestinal infectious diseases — Maladies infectieuses intestinales .....	84	4.0	65	3.1	17	20	20	28
Tuberculosis — Tuberculose .....	116	5.5	62	2.9	7	6	4	1
Tetanus — Tétanos .....	-	-	-	-	-	1	1	-
Diphtheria — Diphthérie .....	-	-	-	-	-	-	-	-
Whooping cough — Coqueluche .....	-	-	1	+0.0	-	-	-	-
Meningococcal infection — Infection à méningocoques .....	-	-	-	-	-	-	-	-
Septicaemia — Septicémie .....	59	2.8	48	2.3	364	343	422	408
Acute poliomyelitis — Poliomyélite aiguë .....	-	-	-	-	-	-	-	-
Measles — Rougeole .....	-	-	-	-	-	-	-	-
Viral hepatitis — Hépatite virale .....	4	+0.2	2	+0.1	66	14	54	17
Human immunodeficiency virus [HIV] disease — Maladies dues au virus de l'immunodéficience humaine (VIH) .....	378	17.9	127	6.0	151	50	127	54
Malaria — Paludisme .....	-	-	1	+0.0	-	-	-	-
<b>Neoplasms — Tumeurs</b> .....	<b>1 825</b>	<b>86.3</b>	<b>1 734</b>	<b>82.4</b>	<b>2 928</b>	<b>2 384</b>	<b>3 007</b>	<b>2 359</b>
<b>Malignant neoplasms — Tumeurs malignes</b>								
Total .....	1 692	80.0	1 615	76.8	2 816	2 308	2 927	2 283
Malignant neoplasm of lip, oral cavity and pharynx — Tumeur maligne de la lèvre, de la cavité buccale et du pharynx .....	47	2.2	18	+0.9	100	17	101	26
Malignant neoplasm of oesophagus — Tumeur maligne de l'oesophage .....	32	1.5	8	+0.4	88	17	89	18
Malignant neoplasm of stomach — Tumeur maligne de l'estomac .....	194	9.2	124	5.9	94	78	102	65
Malignant neoplasm of colon, rectosigmoid junction, rectum, anus and anal canal — Tumeur maligne du côlon, de la jonction recto-sigmoïdienne, du rectum, de l'anus et du canal anal .....	160	7.6	145	6.9	381	317	386	289
Malignant neoplasm of liver and intrahepatic bile ducts — Tumeur maligne du foie et des voies biliaires intrahépatiques .....	90	4.3	81	3.9	215	119	218	93
Malignant neoplasm of pancreas — Tumeur maligne du pancréas .....	67	3.2	64	3.0	152	126	182	153
Malignant neoplasm of trachea, bronchus and lung — Tumeur maligne de la trachée, des bronches et du poumon .....	169	8.0	103	4.9	323	204	358	201
Malignant neoplasm of female breast — Tumeur maligne du sein chez la femme .....	..	..	265	16.9	..	436	..	445
Malignant neoplasm of cervix uteri — Tumeur maligne du col de l'utérus .....	..	..	160	10.2	..	50	..	46
Malignant neoplasm of prostate — Tumeur maligne de la prostate .....	318	70.4	..	..	483	..	472	..
Malignant neoplasm of lymphoid, haematopoietic and related tissue — Tumeurs malignes primitives ou présumées primitives des tissus lymphoïde, hématopoïétique et apparentés .....	170	8.0	176	8.4	284	232	270	225
<b>Disorders of the blood and blood-forming organs and certain disorders involving the immune mechanism — Maladies du sang et des organes hématopoïétiques et certains troubles du système immunitaire</b>								
Total .....	67	3.2	57	2.7	175	168	153	167
Anaemias — Anémies .....	58	2.7	46	2.2	115	106	107	113
<b>Endocrine, nutritional and metabolic diseases — Maladies endocriniennes, nutritionnelles et métaboliques</b>								
Total .....	850	40.2	812	38.6	1 934	1 896	2 059	1 980
Diabetes mellitus — Diabète sucré .....	691	32.7	710	33.8	1 572	1 549	1 658	1 580
Malnutrition — Malnutrition .....	71	3.4	37	1.8	29	38	54	35
<b>Mental and behavioural disorders — Troubles mentaux et du comportement</b>	<b>71</b>	<b>3.4</b>	<b>64</b>	<b>3.0</b>	<b>267</b>	<b>195</b>	<b>276</b>	<b>221</b>
<b>Diseases of the nervous system — Maladies du système nerveux</b> .....	<b>308</b>	<b>14.6</b>	<b>307</b>	<b>14.6</b>	<b>1 055</b>	<b>1 633</b>	<b>1 067</b>	<b>1 802</b>
<b>Diseases of the circulatory system — Maladies de l'appareil circulatoire</b>								
Total .....	3 230	152.7	2 449	116.4	3 789	3 433	3 972	3 592
Acute rheumatic fever and chronic rheumatic heart diseases — Rhumatisme articulaire aigu et cardiopathies rhumatismales chroniques .....	15	+0.7	15	+0.7	10	8	10	17
Hypertensive diseases — Maladies hypertensives .....	522	24.7	439	20.9	602	649	604	687
Ischaemic heart disease — Cardiopathie ischémique .....	1 060	50.1	703	33.4	1 861	1 503	2 018	1 566



**20. Death and death rates by cause and sex: 2016 - 2020**  
**Décès et taux de mortalité par cause et sexe : 2016 - 2020 (continued - suite)**

Cause of death — Cause de décès	Panama				Puerto Rico - Porto Rico			
	2019 (C)				2016 (...)		2017 (...)	
	Male — Masculin		Female — Féminin		Male — Masculin	Female — Féminin	Male — Masculin	Female — Féminin
	Number Nombre	Rate Taux	Number Nombre	Rate Taux	Number Nombre	Number Nombre	Number Nombre	Number Nombre
Cerebrovascular disease — Maladie cérébrovasculaire.....	964	45.6	803	38.2	556	606	589	627
Diseases of arteries, arterioles and capillaries — Maladies des artères, artérioles et capillaires .....	106	5.0	60	2.9	100	76	101	76
<b>Diseases of the respiratory system — Maladies de l'appareil respiratoire</b>								
Total .....	927	43.8	798	37.9	1 346	1 296	1 323	1 325
Influenza — Grippe .....	2	+0.1	1	+0.0	36	52	17	25
Pneumonia — Pneumopathies .....	255	12.1	203	9.7	380	348	387	389
Chronic lower respiratory diseases — Maladies chroniques des voies respiratoires inférieures .....	269	12.7	258	12.3	588	554	592	584
<b>Diseases of the digestive system — Maladies de l'appareil digestif</b>								
Total .....	519	24.5	369	17.5	855	491	797	500
Gastric and duodenal ulcer — Ulcère de l'estomac et du duodénum.....	28	+1.3	9	+0.4	15	9	12	11
Diseases of the liver — Maladies du foie.....	242	11.4	143	6.8	529	222	518	209
<b>Diseases of the musculoskeletal system and connective tissue — Maladies du système ostéo-articulaire, des muscles et du tissu conjonctif .....</b>	<b>34</b>	<b>1.6</b>	<b>82</b>	<b>3.9</b>	<b>60</b>	<b>94</b>	<b>91</b>	<b>121</b>
<b>Diseases of the genitourinary system — Maladies de l'appareil génito-urinaire</b>								
Total .....	557	26.3	340	16.2	687	582	730	633
Disorders of kidney and ureter — Affections du rein et de l'uretère .....	455	21.5	291	13.8	597	459	609	498
Hyperplasia of prostate — Hyperplasie de la prostate.....	17	+3.8	..	..	5	..	8	..
<b>Pregnancy, childbirth and the puerperium — Grossesse, accouchement et puerpéralité</b>								
Total .....	..	..	29	+40.0	..	11	..	12
Pregnancy with abortive outcome — Grossesse se terminant par un avortement .....	..	..	3	+4.1	..	-	..	-
Other direct obstetric causes — Autres décès maternels directs .....	..	..	15	+20.7	..	8	..	7
Indirect obstetric causes — Décès maternels indirects .....	..	..	11	+15.2	..	-	..	1
<b>Certain conditions originating in the perinatal period — Certaines affections dont l'origine se situe dans la période périnatale .....</b>	<b>291</b>	<b>782.6</b>	<b>219</b>	<b>620.9</b>	<b>61</b>	<b>46</b>	<b>50</b>	<b>42</b>
<b>Congenital malformations, deformations and chromosomal abnormalities — Malformations congénitales et anomalies chromosomiques .....</b>	<b>191</b>	<b>513.7</b>	<b>151</b>	<b>428.1</b>	<b>51</b>	<b>37</b>	<b>55</b>	<b>37</b>
<b>Symptoms, signs and abnormal clinical and laboratory findings, not elsewhere classified — Symptômes, signes et résultats anormaux d'examens cliniques et de laboratoire, non classés ailleurs .....</b>	<b>633</b>	<b>29.9</b>	<b>513</b>	<b>24.4</b>	<b>423</b>	<b>181</b>	<b>678</b>	<b>176</b>
<b>COVID-19 — COVID-19 .....</b>	<b>-</b>	<b>-</b>	<b>-</b>	<b>-</b>	<b>...</b>	<b>...</b>	<b>...</b>	<b>...</b>
<b>All other diseases — Toutes autres maladies .....</b>	<b>71</b>	<b>3.4</b>	<b>88</b>	<b>4.2</b>	<b>97</b>	<b>131</b>	<b>109</b>	<b>151</b>
<b>External causes — Causes externes</b>								
Total .....	1 223	57.8	208	9.9	1 466	419	1 640	391
<b>Accidents</b>								
Total .....	498	23.5	104	4.9	577	253	704	247
Transport accidents — Accidents de transport .....	313	14.8	65	3.1	259	69	281	70
Falls — Chutes .....	34	1.6	5	+0.2	152	99	208	85
Accidental drowning and submersion — Noyade et submersion accidentelles.....	84	4.0	13	+0.6	18	3	18	9
Exposure to smoke, fire and flames — Exposition à la fumée, au feu et aux flammes.....	5	+0.2	3	+0.1	10	1	7	2
Accidental poisoning by and exposure to noxious substances — Intoxication accidentelle par des substances nocives et exposition à ces substances .....	5	+0.2	2	+0.1	33	11	62	9
Intentional self-harm — Lésions auto-infligées .....	93	4.4	8	+0.4	168	19	212	35
Assault — Agressions.....	410	19.4	49	2.3	618	57	647	36
All other external causes — Toutes autres causes externes .....	222	10.5	47	2.2	103	90	77	73

**20. Death and death rates by cause and sex: 2016 - 2020**  
**Décès et taux de mortalité par cause et sexe : 2016 - 2020 (continued - suite)**

Cause of death — Cause de décès	Saint Kitts and Nevis - Saint-Kitts-et-Nevis		Saint Vincent and the Grenadines - Saint-Vincent-et-les Grenadines			
	2016 (+U)		2016 (C)		2017 (C)	
	Male — Masculin	Female — Féminin	Male — Masculin	Female — Féminin	Male — Masculin	Female — Féminin
	Number Nombre	Number Nombre	Number Nombre	Number Nombre	Number Nombre	Number Nombre
<b>TOTAL</b> .....	<b>243</b>	<b>158</b>	<b>502</b>	<b>421</b>	<b>485</b>	<b>400</b>
<b>Certain infectious and parasitic diseases — Certaines maladies infectieuses et parasitaires</b>						
Total .....	<b>6</b>	<b>2</b>	<b>38</b>	<b>32</b>	<b>25</b>	<b>20</b>
Intestinal infectious diseases — Maladies infectieuses intestinales .....	-	-	1	-	-	1
Tuberculosis — Tuberculose .....	-	-	-	-	1	-
Tetanus — Tétanos .....	-	-	-	-	-	-
Diphtheria — Diphtérie .....	-	-	-	-	-	-
Whooping cough — Coqueluche .....	-	-	-	-	-	-
Meningococcal infection — Infection à méningocoques .....	-	-	-	-	-	-
Septicaemia — Septicémie .....	-	-	21	27	12	11
Acute poliomyelitis — Poliomyélite aiguë .....	-	-	-	-	-	-
Measles — Rougeole .....	-	-	-	-	-	-
Viral hepatitis — Hépatite virale .....	-	-	-	-	-	-
Human immunodeficiency virus [HIV] disease — Maladies dues au virus de l'immunodéficience humaine (VIH) .....	5	2	12	5	8	7
Malaria — Paludisme .....	-	-	-	-	-	-
<b>Neoplasms — Tumeurs</b> .....	<b>47</b>	<b>29</b>	<b>76</b>	<b>72</b>	<b>95</b>	<b>79</b>
<b>Malignant neoplasms — Tumeurs malignes</b>						
Total .....	<b>47</b>	<b>28</b>	<b>76</b>	<b>70</b>	<b>95</b>	<b>79</b>
Malignant neoplasm of lip, oral cavity and pharynx — Tumeur maligne de la lèvre, de la cavité buccale et du pharynx .....	-	-	7	1	4	1
Malignant neoplasm of oesophagus — Tumeur maligne de l'oesophage .....	-	-	1	1	3	1
Malignant neoplasm of stomach — Tumeur maligne de l'estomac .....	-	2	4	2	4	-
Malignant neoplasm of colon, rectosigmoid junction, rectum, anus and anal canal — Tumeur maligne du côlon, de la jonction recto-sigmoïdienne, du rectum, de l'anus et du canal anal .....	3	2	4	3	5	6
Malignant neoplasm of liver and intrahepatic bile ducts — Tumeur maligne du foie et des voies biliaires intrahépatiques .....	3	-	6	2	3	3
Malignant neoplasm of pancreas — Tumeur maligne du pancréas .....	-	-	4	1	9	5
Malignant neoplasm of trachea, bronchus and lung — Tumeur maligne de la trachée, des bronches et du poumon .....	7	1	3	2	5	5
Malignant neoplasm of female breast — Tumeur maligne du sein chez la femme .....	..	9	..	15	..	18
Malignant neoplasm of cervix uteri — Tumeur maligne du col de l'utérus .....	..	4	..	7	..	3
Malignant neoplasm of prostate — Tumeur maligne de la prostate .....	23	..	20	..	26	..
Malignant neoplasm of lymphoid, haematopoietic and related tissue — Tumeurs malignes primitives ou présumées primitives des tissus lymphoïde, hématopoïétique et apparentés .....	1	1	6	3	8	8
<b>Disorders of the blood and blood-forming organs and certain disorders involving the immune mechanism — Maladies du sang et des organes hématopoïétiques et certains troubles du système immunitaire</b>						
Total .....	<b>1</b>	<b>2</b>	<b>5</b>	<b>3</b>	<b>9</b>	<b>5</b>
Anaemias — Anémies .....	1	2	2	3	8	3
<b>Endocrine, nutritional and metabolic diseases — Maladies endocriniennes, nutritionnelles et métaboliques</b>						
Total .....	<b>29</b>	<b>30</b>	<b>30</b>	<b>46</b>	<b>24</b>	<b>41</b>
Diabetes mellitus — Diabète sucré .....	27	24	25	40	20	40
Malnutrition — Malnutrition .....	1	2	3	1	1	-
<b>Mental and behavioural disorders — Troubles mentaux et du comportement</b> .....	<b>6</b>	<b>-</b>	<b>-</b>	<b>1</b>	<b>2</b>	<b>-</b>
<b>Diseases of the nervous system — Maladies du système nerveux</b> .....	<b>5</b>	<b>7</b>	<b>8</b>	<b>3</b>	<b>4</b>	<b>3</b>
<b>Diseases of the circulatory system — Maladies de l'appareil circulatoire</b>						
Total .....	<b>70</b>	<b>63</b>	<b>159</b>	<b>161</b>	<b>159</b>	<b>159</b>
Acute rheumatic fever and chronic rheumatic heart diseases — Rhumatisme articulaire aigu et cardiopathies rhumatismales chroniques .....	-	-	2	2	-	2
Hypertensive diseases — Maladies hypertensives .....	17	16	12	29	39	33
Ischaemic heart disease — Cardiopathie ischémique .....	13	14	47	46	35	42
Cerebrovascular disease — Maladie cérébrovasculaire .....	17	18	33	42	50	46
Diseases of arteries, arterioles and capillaries — Maladies des artères, artérioles et capillaires .....	5	1	2	4	3	-

**20. Death and death rates by cause and sex: 2016 - 2020**  
**Décès et taux de mortalité par cause et sexe : 2016 - 2020 (continued - suite)**

	Saint Kitts and Nevis - Saint-Kitts-et-Nevis		Saint Vincent and the Grenadines - Saint-Vincent-et-les Grenadines			
Cause of death — Cause de décès	2016 (+U)		2016 (C)		2017 (C)	
	Male — Masculin	Female — Féminin	Male — Masculin	Female — Féminin	Male — Masculin	Female — Féminin
	Number Nombre	Number Nombre	Number Nombre	Number Nombre	Number Nombre	Number Nombre
<b>Diseases of the respiratory system — Maladies de l'appareil respiratoire</b>						
Total .....	6	7	41	37	41	29
Influenza — Grippe .....	-	1	-	-	-	-
Pneumonia — Pneumopathies .....	-	3	17	15	20	16
Chronic lower respiratory diseases — Maladies chroniques des voies respiratoires inférieures .....	2	2	3	3	3	4
<b>Diseases of the digestive system — Maladies de l'appareil digestif</b>						
Total .....	11	9	22	13	20	7
Gastric and duodenal ulcer — Ulcère de l'estomac et du duodénum .....	-	-	6	-	6	1
Diseases of the liver — Maladies du foie .....	5	2	7	1	6	3
<b>Diseases of the musculoskeletal system and connective tissue — Maladies du système ostéo-articulaire, des muscles et du tissu conjonctif</b>						
.....	-	1	-	2	-	2
<b>Diseases of the genitourinary system — Maladies de l'appareil génito-urinaire</b>						
Total .....	12	-	14	8	17	8
Disorders of kidney and ureter — Affections du rein et de l'uretère .....	4	-	11	6	8	6
Hyperplasia of prostate — Hyperplasie de la prostate .....	1	..	-	..	3	..
<b>Pregnancy, childbirth and the puerperium — Grossesse, accouchement et puerpéralité</b>						
Total .....	..	-	..	-	..	2
Pregnancy with abortive outcome — Grossesse se terminant par un avortement .....	..	-	..	-	..	-
Other direct obstetric causes — Autres décès maternels directs .....	..	-	..	-	..	2
Indirect obstetric causes — Décès maternels indirects .....	..	-	..	-	..	-
<b>Certain conditions originating in the perinatal period — Certaines affections dont l'origine se situe dans la période périnatale</b>						
.....	8	3	7	8	3	4
<b>Congenital malformations, deformations and chromosomal abnormalities — Malformations congénitales et anomalies chromosomiques</b>						
.....	2	-	2	4	3	5
<b>Symptoms, signs and abnormal clinical and laboratory findings, not elsewhere classified — Symptômes, signes et résultats anormaux d'examen cliniques et de laboratoire, non classés ailleurs</b>						
.....	-	1	30	15	11	13
<b>COVID-19 — COVID-19</b>	...	...	...	...	...	...
<b>All other diseases — Toutes autres maladies</b>	2	-	3	2	7	12
<b>External causes — Causes externes</b>						
Total .....	38	4	67	14	65	11
<b>Accidents</b>						
Total .....	8	-	31	9	30	7
Transport accidents — Accidents de transport .....	3	-	6	2	5	1
Falls — Chutes .....	1	-	6	-	6	1
Accidental drowning and submersion — Noyade et submersion accidentelles .....	1	-	6	2	5	-
Exposure to smoke, fire and flames — Exposition à la fumée, au feu et aux flammes .....	-	-	-	4	2	1
Accidental poisoning by and exposure to noxious substances — Intoxication accidentelle par des substances nocives et exposition à ces substances .....	-	-	-	-	-	-
Intentional self-harm — Lésions auto-infligées .....	-	-	-	-	-	-
Assault — Agressions .....	28	2	32	4	31	4
All other external causes — Toutes autres causes externes .....	2	2	4	1	4	-

**20. Death and death rates by cause and sex: 2016 - 2020**  
**Décès et taux de mortalité par cause et sexe : 2016 - 2020 (continued - suite)**

United States of America - États-Unis d'Amérique

Cause of death — Cause de décès	2019 (C)				2020 (C)			
	Male — Masculin		Female — Féminin		Male — Masculin		Female — Féminin	
	Number Nombre	Rate Taux	Number Nombre	Rate Taux	Number Nombre	Rate Taux	Number Nombre	Rate Taux
<b>TOTAL</b> .....	<b>1 473 823</b>	<b>911.7</b>	<b>1 381 015</b>	<b>829.0</b>	<b>1 769 884</b>	<b>1 077.8</b>	<b>1 613 845</b>	<b>964.7</b>
<b>Certain infectious and parasitic diseases — Certaines maladies infectieuses et parasitaires</b>								
Total .....	33 474	20.7	31 232	18.7	35 470	21.6	32 846	19.6
Intestinal infectious diseases — Maladies infectieuses intestinales .....	3 019	1.9	4 342	2.6	2 910	1.8	4 014	2.4
Tuberculosis — Tuberculose .....	334	0.2	192	0.1	383	0.2	217	0.1
Tetanus — Tétanos .....	-	-	2	+0.0	1	+0.0	-	-
Diphtheria — Diphtérie .....	-	-	-	-	-	-	-	-
Whooping cough — Coqueluche .....	6	+0.0	4	+0.0	3	+0.0	2	+0.0
Meningococcal infection — Infection à méningocoques .....	19	+0.0	16	+0.0	18	+0.0	11	+0.0
Septicaemia — Septicémie .....	18 867	11.7	19 564	11.7	19 587	11.9	20 463	12.2
Acute poliomyelitis — Poliomyélite aiguë .....	-	-	-	-	-	-	-	-
Measles — Rougeole .....	1	+0.0	-	-	-	-	-	-
Viral hepatitis — Hépatite virale .....	2 777	1.7	1 508	0.9	2 537	1.5	1 406	0.8
Human immunodeficiency virus [HIV] disease — Maladies dues au virus de l'immunodéficience humaine (VIH) .....	3 753	2.3	1 291	0.8	3 838	2.3	1 277	0.8
Malaria — Paludisme .....	3	+0.0	3	+0.0	1	+0.0	2	+0.0
<b>Neoplasms — Tumeurs</b> .....	<b>324 319</b>	<b>200.6</b>	<b>290 918</b>	<b>174.6</b>	<b>326 423</b>	<b>198.8</b>	<b>292 200</b>	<b>174.7</b>
<b>Malignant neoplasms — Tumeurs malignes</b>								
Total .....	315 888	195.4	283 735	170.3	317 741	193.5	284 631	170.1
Malignant neoplasm of lip, oral cavity and pharynx — Tumeur maligne de la lèvre, de la cavité buccale et du pharynx .....	7 375	4.6	3 117	1.9	7 609	4.6	3 226	1.9
Malignant neoplasm of oesophagus — Tumeur maligne de l'oesophage .....	12 823	7.9	3 139	1.9	12 503	7.6	3 170	1.9
Malignant neoplasm of stomach — Tumeur maligne de l'estomac .....	6 622	4.1	4 470	2.7	6 663	4.1	4 570	2.7
Malignant neoplasm of colon, rectosigmoid junction, rectum, anus and anal canal — Tumeur maligne du côlon, de la jonction recto-sigmoïdienne, du rectum, de l'anus et du canal anal .....	28 093	17.4	24 893	14.9	28 512	17.4	24 583	14.7
Malignant neoplasm of liver and intrahepatic bile ducts — Tumeur maligne du foie et des voies biliaires intrahépatiques .....	18 692	11.6	9 267	5.6	18 636	11.3	9 591	5.7
Malignant neoplasm of pancreas — Tumeur maligne du pancréas .....	23 732	14.7	22 154	13.3	24 279	14.8	22 495	13.4
Malignant neoplasm of trachea, bronchus and lung — Tumeur maligne de la trachée, des bronches et du poumon .....	74 909	46.3	64 773	38.9	73 005	44.5	63 161	37.8
Malignant neoplasm of female breast — Tumeur maligne du sein chez la femme .....	..	..	42 281	...	..	..	42 275	...
Malignant neoplasm of cervix uteri — Tumeur maligne du col de l'utérus .....	..	..	4 152	...	..	..	4 272	...
Malignant neoplasm of prostate — Tumeur maligne de la prostate .....	31 638	...	..	..	32 707	...	..	..
Malignant neoplasm of lymphoid, haematopoietic and related tissue — Tumeurs malignes primitives ou présumées primitives des tissus lymphoïde, hématopoïétique et apparentés .....	32 878	20.3	24 604	14.8	33 178	20.2	24 586	14.7
<b>Disorders of the blood and blood-forming organs and certain disorders involving the immune mechanism — Maladies du sang et des organes hématopoïétiques et certains troubles du système immunitaire</b>								
Total .....	5 056	3.1	5 713	3.4	5 417	3.3	6 005	3.6
Anaemias — Anémies .....	2 392	1.5	2 862	1.7	2 583	1.6	3 050	1.8
<b>Endocrine, nutritional and metabolic diseases — Maladies endocriniennes, nutritionnelles et métaboliques</b>								
Total .....	74 737	46.2	65 370	39.2	87 147	53.1	76 981	46.0
Diabetes mellitus — Diabète sucré .....	49 512	30.6	38 135	22.9	57 532	35.0	44 656	26.7
Malnutrition — Malnutrition .....	4 203	2.6	7 049	4.2	5 332	3.2	9 005	5.4
<b>Mental and behavioural disorders — Troubles mentaux et du comportement</b> .....	<b>51 779</b>	<b>32.0</b>	<b>82 180</b>	<b>49.3</b>	<b>57 568</b>	<b>35.1</b>	<b>90 864</b>	<b>54.3</b>
<b>Diseases of the nervous system — Maladies du système nerveux</b> .....	<b>94 759</b>	<b>58.6</b>	<b>138 956</b>	<b>83.4</b>	<b>104 849</b>	<b>63.8</b>	<b>157 495</b>	<b>94.1</b>
<b>Diseases of the circulatory system — Maladies de l'appareil circulatoire</b>								
Total .....	445 685	275.7	413 605	248.3	478 601	291.4	434 080	259.5
Acute rheumatic fever and chronic rheumatic heart diseases — Rhumatisme articulaire aigu et cardiopathies rhumatismales chroniques .....	1 279	0.8	2 368	1.4	1 360	0.8	2 516	1.5
Hypertensive diseases — Maladies hypertensives .....	49 447	30.6	52 613	31.6	58 417	35.6	61 569	36.8
Ischaemic heart disease — Cardiopathie ischémique .....	213 364	132.0	147 536	88.6	227 887	138.8	154 933	92.6
Cerebrovascular disease — Maladie cérébrovasculaire .....	64 347	39.8	85 658	51.4	69 637	42.4	90 627	54.2

**20. Death and death rates by cause and sex: 2016 - 2020**  
**Décès et taux de mortalité par cause et sexe : 2016 - 2020 (continued - suite)**

United States of America - États-Unis d'Amérique

Cause of death — Cause de décès	2019 (C)				2020 (C)			
	Male — Masculin		Female — Féminin		Male — Masculin		Female — Féminin	
	Number Nombre	Rate Taux	Number Nombre	Rate Taux	Number Nombre	Rate Taux	Number Nombre	Rate Taux
Diseases of arteries, arterioles and capillaries — Maladies des artères, artérioles et capillaires .....	12 668	7.8	11 645	7.0	12 703	7.7	11 401	6.8
<b>Diseases of the respiratory system — Maladies de l'appareil respiratoire</b>								
Total .....	132 546	82.0	138 480	83.1	135 413	82.5	135 093	80.8
Influenza — Grippe .....	2 744	1.7	3 005	1.8	2 811	1.7	2 920	1.7
Pneumonia — Pneumopathies .....	21 815	13.5	22 066	13.2	24 816	15.1	22 785	13.6
Chronic lower respiratory diseases — Maladies chroniques des voies respiratoires inférieures .....	73 724	45.6	83 255	50.0	72 942	44.4	79 715	47.7
<b>Diseases of the digestive system — Maladies de l'appareil digestif</b>								
Total .....	60 094	37.2	52 824	31.7	66 625	40.6	57 342	34.3
Gastric and duodenal ulcer — Ulcère de l'estomac et du duodénum .....	1 773	1.1	1 717	1.0	1 965	1.2	1 813	1.1
Diseases of the liver — Maladies du foie .....	34 845	21.6	22 973	13.8	39 595	24.1	26 212	15.7
<b>Diseases of the musculoskeletal system and connective tissue — Maladies du système ostéo-articulaire, des muscles et du tissu conjonctif .....</b>	<b>5 746</b>	<b>3.6</b>	<b>8 807</b>	<b>5.3</b>	<b>6 168</b>	<b>3.8</b>	<b>9 253</b>	<b>5.5</b>
<b>Diseases of the genitourinary system — Maladies de l'appareil génito-urinaire</b>								
Total .....	35 979	22.3	36 892	22.1	38 056	23.2	38 716	23.1
Disorders of kidney and ureter — Affections du rein et de l'uretère .....	30 340	18.8	28 867	17.3	31 741	19.3	29 808	17.8
Hyperplasia of prostate — Hyperplasie de la prostate .....	636	...	..	..	707	...	..	..
<b>Pregnancy, childbirth and the puerperium — Grossesse, accouchement et puerpéralité</b>								
Total .....	..	..	1 103	29.4	..	..	1 288	35.6
Pregnancy with abortive outcome — Grossesse se terminant par un avortement .....	..	..	26	+0.7	..	..	27	+0.7
Other direct obstetric causes — Autres décès maternels directs .....	..	..	504	13.4	..	..	571	15.8
Indirect obstetric causes — Décès maternels indirects .....	..	..	224	6.0	..	..	263	7.3
<b>Certain conditions originating in the perinatal period — Certaines affections dont l'origine se situe dans la période périnatale .....</b>	<b>5 858</b>	<b>305.5</b>	<b>4 554</b>	<b>248.8</b>	<b>5 388</b>	<b>...</b>	<b>4 284</b>	<b>...</b>
<b>Congenital malformations, deformations and chromosomal abnormalities — Malformations congénitales et anomalies chromosomiques .....</b>	<b>5 075</b>	<b>264.7</b>	<b>4 638</b>	<b>253.4</b>	<b>5 000</b>	<b>...</b>	<b>4 573</b>	<b>...</b>
<b>Symptoms, signs and abnormal clinical and laboratory findings, not elsewhere classified — Symptômes, signes et résultats anormaux d'examens cliniques et de laboratoire, non classés ailleurs .....</b>	<b>23 790</b>	<b>14.7</b>	<b>23 917</b>	<b>14.4</b>	<b>25 191</b>	<b>15.3</b>	<b>24 940</b>	<b>14.9</b>
<b>COVID-19 — COVID-19 .....</b>	<b>-</b>	<b>-</b>	<b>-</b>	<b>-</b>	<b>192 512</b>	<b>117.2</b>	<b>158 319</b>	<b>94.6</b>
<b>All other diseases — Toutes autres maladies .....</b>	<b>2 428</b>	<b>1.5</b>	<b>2 947</b>	<b>1.8</b>	<b>2 619</b>	<b>1.6</b>	<b>3 208</b>	<b>1.9</b>
<b>External causes — Causes externes</b>								
Total .....	172 491	106.7	78 879	47.4	197 388	120.2	86 318	51.6
<b>Accidents</b>								
Total .....	111 358	68.9	59 814	35.9	131 920	80.3	67 241	40.2
Transport accidents — Accidents de transport .....	29 495	18.2	11 648	7.0	32 329	19.7	12 063	7.2
Falls — Chutes .....	20 088	12.4	19 355	11.6	21 432	13.1	20 682	12.4
Accidental drowning and submersion — Noyade et submersion accidentelles .....	2 784	1.7	908	0.5	3 185	1.9	992	0.6
Exposure to smoke, fire and flames — Exposition à la fumée, au feu et aux flammes .....	1 613	1.0	1 079	0.6	1 796	1.1	1 155	0.7
Accidental poisoning by and exposure to noxious substances — Intoxication accidentelle par des substances nocives et exposition à ces substances .....	46 169	28.6	19 604	11.8	62 086	37.8	25 318	15.1
Intentional self-harm — Lésions auto-infligées .....	37 233	23.0	10 245	6.2	36 524	22.2	9 416	5.6
Assault — Agressions .....	15 098	9.3	3 840	2.3	19 769	12.0	4 584	2.7
All other external causes — Toutes autres causes externes .....	8 802	5.4	4 980	3.0	9 175	5.6	5 077	3.0

**20. Death and death rates by cause and sex: 2016 - 2020**  
**Décès et taux de mortalité par cause et sexe : 2016 - 2020 (continued - suite)**

Cause of death — Cause de décès	United States Virgin Islands - Îles Vierges américaines				Argentina - Argentine			
	2016 (...)		2017 (...)		2018 (C)			
	Male — Masculin	Female — Féminin	Male — Masculin	Female — Féminin	Male — Masculin	Rate Taux	Female — Féminin	Rate Taux
	Number Nombre	Number Nombre	Number Nombre	Number Nombre	Number Nombre	Rate Taux	Number Nombre	Rate Taux
<b>TOTAL</b>	<b>376</b>	<b>256</b>	<b>429</b>	<b>278</b>	<b>173 950</b>	<b>797.0</b>	<b>162 408</b>	<b>716.4</b>
<b>Certain infectious and parasitic diseases — Certaines maladies infectieuses et parasitaires</b>								
Total	8	7	11	4	7 010	32.1	6 942	30.6
Intestinal infectious diseases — Maladies infectieuses intestinales	-	-	-	-	238	1.1	309	1.4
Tuberculosis — Tuberculose	-	-	-	-	402	1.8	210	0.9
Tetanus — Tétanos	-	-	-	-	2	+0.0	-	-
Diphtheria — Diphtérie	-	-	-	-	-	-	-	-
Whooping cough — Coqueluche	-	-	-	-	1	+0.0	2	+0.0
Meningococcal infection — Infection à méningocoques	-	-	-	-	9	+0.0	6	+0.0
Septicaemia — Septicémie	3	4	9	3	4 848	22.2	5 492	24.2
Acute poliomyelitis — Poliomyélite aiguë	-	-	-	-	-	-	-	-
Measles — Rougeole	-	-	-	-	-	-	-	-
Viral hepatitis — Hépatite virale	1	1	-	-	83	0.4	73	0.3
Human immunodeficiency virus [HIV] disease — Maladies dues au virus de l'immunodéficience humaine (VIH)	4	1	1	-	903	4.1	435	1.9
Malaria — Paludisme	-	-	-	-	-	-	-	-
<b>Neoplasms — Tumeurs</b>	<b>86</b>	<b>48</b>	<b>77</b>	<b>44</b>	<b>33 445</b>	<b>153.2</b>	<b>30 369</b>	<b>134.0</b>
<b>Malignant neoplasms — Tumeurs malignes</b>								
Total	85	46	73	42	31 903	146.2	29 118	128.4
Malignant neoplasm of lip, oral cavity and pharynx — Tumeur maligne de la lèvre, de la cavité buccale et du pharynx	2	2	-	-	600	2.7	272	1.2
Malignant neoplasm of oesophagus — Tumeur maligne de l'oesophage	3	1	-	1	1 152	5.3	542	2.4
Malignant neoplasm of stomach — Tumeur maligne de l'estomac	5	1	2	1	1 882	8.6	1 057	4.7
Malignant neoplasm of colon, rectosigmoid junction, rectum, anus and anal canal — Tumeur maligne du côlon, de la jonction recto-sigmoïdienne, du rectum, de l'anus et du canal anal	9	5	13	4	3 969	18.2	3 373	14.9
Malignant neoplasm of liver and intrahepatic bile ducts — Tumeur maligne du foie et des voies biliaires intrahépatiques	2	1	2	1	1 135	5.2	766	3.4
Malignant neoplasm of pancreas — Tumeur maligne du pancréas	12	3	6	1	2 207	10.1	2 263	10.0
Malignant neoplasm of trachea, bronchus and lung — Tumeur maligne de la trachée, des bronches et du poumon	9	6	4	4	6 124	28.1	3 136	13.8
Malignant neoplasm of female breast — Tumeur maligne du sein chez la femme	..	13	..	15	..	..	5 740	33.1
Malignant neoplasm of cervix uteri — Tumeur maligne du col de l'utérus	..	1	..	3	..	..	1 294	7.5
Malignant neoplasm of prostate — Tumeur maligne de la prostate	15	..	21	..	3 750	75.1	..	..
Malignant neoplasm of lymphoid, haematopoietic and related tissue — Tumeurs malignes primitives ou présumées primitives des tissus lymphoïde, hématopoïétique et apparentés	9	1	2	3	2 276	10.4	1 688	7.4
<b>Disorders of the blood and blood-forming organs and certain disorders involving the immune mechanism — Maladies du sang et des organes hématopoïétiques et certains troubles du système immunitaire</b>								
Total	4	1	1	-	623	2.9	781	3.4
Anaemias — Anémies	2	1	1	-	402	1.8	551	2.4
<b>Endocrine, nutritional and metabolic diseases — Maladies endocriniennes, nutritionnelles et métaboliques</b>								
Total	12	23	26	20	6 264	28.7	6 182	27.3
Diabetes mellitus — Diabète sucré	7	19	23	15	4 901	22.5	4 178	18.4
Malnutrition — Malnutrition	1	1	-	1	319	1.5	378	1.7
<b>Mental and behavioural disorders — Troubles mentaux et du comportement</b>	<b>13</b>	<b>7</b>	<b>11</b>	<b>17</b>	<b>1 198</b>	<b>5.5</b>	<b>1 700</b>	<b>7.5</b>
<b>Diseases of the nervous system — Maladies du système nerveux</b>	<b>18</b>	<b>22</b>	<b>24</b>	<b>30</b>	<b>2 181</b>	<b>10.0</b>	<b>2 615</b>	<b>11.5</b>
<b>Diseases of the circulatory system — Maladies de l'appareil circulatoire</b>								
Total	121	77	123	107	47 996	219.9	47 680	210.3
Acute rheumatic fever and chronic rheumatic heart diseases — Rhumatisme articulaire aigu et cardiopathies rhumatismales chroniques	-	-	-	1	48	0.2	82	0.4
Hypertensive diseases — Maladies hypertensives	19	11	33	35	3 190	14.6	4 085	18.0
Ischaemic heart disease — Cardiopathie ischémique	61	35	45	20	12 797	58.6	9 242	40.8

**20. Death and death rates by cause and sex: 2016 - 2020**  
**Décès et taux de mortalité par cause et sexe : 2016 - 2020 (continued - suite)**

Cause of death — Cause de décès	United States Virgin Islands - Îles Vierges américaines				Argentina - Argentine			
	2016 (...)		2017 (...)		2018 (C)			
	Male — Masculin	Female — Féminin	Male — Masculin	Female — Féminin	Male — Masculin	Rate Taux	Female — Féminin	Rate Taux
	Number Nombre	Number Nombre	Number Nombre	Number Nombre	Number Nombre	Rate Taux	Number Nombre	Rate Taux
Cerebrovascular disease — Maladie cérébrovasculaire.....	20	15	24	23	9 579	43.9	9 600	42.3
Diseases of arteries, arterioles and capillaries — Maladies des artères, artérioles et capillaires .....	3	2	-	1	1 426	6.5	949	4.2
<b>Diseases of the respiratory system — Maladies de l'appareil respiratoire</b>								
Total .....	16	18	13	8	29 741	136.3	31 831	140.4
Influenza — Grippe .....	-	-	-	-	22	+0.1	15	+0.1
Pneumonia — Pneumopathies .....	5	6	4	2	14 923	68.4	16 872	74.4
Chronic lower respiratory diseases — Maladies chroniques des voies respiratoires inférieures .....	5	8	6	4	4 208	19.3	2 817	12.4
<b>Diseases of the digestive system — Maladies de l'appareil digestif</b>								
Total .....	16	6	14	10	9 131	41.8	6 667	29.4
Gastric and duodenal ulcer — Ulcère de l'estomac et du duodénum.....	1	-	1	-	263	1.2	182	0.8
Diseases of the liver — Maladies du foie.....	10	2	9	5	4 034	18.5	1 507	6.6
<b>Diseases of the musculoskeletal system and connective tissue — Maladies du système ostéo-articulaire, des muscles et du tissu conjonctif .....</b>	<b>4</b>	<b>1</b>	<b>1</b>	<b>3</b>	<b>302</b>	<b>1.4</b>	<b>702</b>	<b>3.1</b>
<b>Diseases of the genitourinary system — Maladies de l'appareil génito-urinaire</b>								
Total .....	14	12	15	13	6 512	29.8	6 997	30.9
Disorders of kidney and ureter — Affections du rein et de l'uretère .....	13	10	10	11	4 670	21.4	4 287	18.9
Hyperplasia of prostate — Hyperplasie de la prostate.....	-	..	-	..	50	1.0	..	..
<b>Pregnancy, childbirth and the puerperium — Grossesse, accouchement et puerpéralité</b>								
Total .....	..	-	..	-	..	..	294	42.9
Pregnancy with abortive outcome — Grossesse se terminant par un avortement .....	..	-	..	-	..	..	35	5.1
Other direct obstetric causes — Autres décès maternels directs .....	..	-	..	-	..	..	157	22.9
Indirect obstetric causes — Décès maternels indirects .....	..	-	..	-	..	..	65	9.5
<b>Certain conditions originating in the perinatal period — Certaines affections dont l'origine se situe dans la période périnatale .....</b>	<b>-</b>	<b>2</b>	<b>5</b>	<b>3</b>	<b>1 813</b>	<b>520.6</b>	<b>1 221</b>	<b>369.0</b>
<b>Congenital malformations, deformations and chromosomal abnormalities — Malformations congénitales et anomalies chromosomiques .....</b>	<b>1</b>	<b>-</b>	<b>-</b>	<b>-</b>	<b>1 165</b>	<b>334.5</b>	<b>1 006</b>	<b>304.0</b>
<b>Symptoms, signs and abnormal clinical and laboratory findings, not elsewhere classified — Symptômes, signes et résultats anormaux d'exams cliniques et de laboratoire, non classés ailleurs .....</b>	<b>7</b>	<b>17</b>	<b>16</b>	<b>7</b>	<b>11 202</b>	<b>51.3</b>	<b>10 640</b>	<b>46.9</b>
<b>COVID-19 — COVID-19 .....</b>	<b>..</b>	<b>..</b>	<b>..</b>	<b>..</b>	<b>-</b>	<b>-</b>	<b>-</b>	<b>-</b>
<b>All other diseases — Toutes autres maladies .....</b>	<b>-</b>	<b>3</b>	<b>1</b>	<b>2</b>	<b>1 058</b>	<b>4.8</b>	<b>1 655</b>	<b>7.3</b>
<b>External causes — Causes externes</b>								
Total .....	56	12	91	10	14 309	65.6	5 126	22.6
<b>Accidents</b>								
Total .....	18	7	29	7	6 433	29.5	2 668	11.8
Transport accidents — Accidents de transport .....	6	4	13	3	3 442	15.8	896	4.0
Falls — Chutes .....	2	-	3	1	303	1.4	173	0.8
Accidental drowning and submersion — Noyade et submersion accidentelles.....	6	2	8	1	277	1.3	64	0.3
Exposure to smoke, fire and flames — Exposition à la fumée, au feu et aux flammes.....	-	-	-	-	172	0.8	76	0.3
Accidental poisoning by and exposure to noxious substances — Intoxication accidentelle par des substances nocives et exposition à ces substances .....	1	-	-	-	135	0.6	75	0.3
Intentional self-harm — Lésions auto-infligées .....	2	-	9	1	2 698	12.4	615	2.7
Assault — Agressions .....	36	5	52	2	1 360	6.2	280	1.2
All other external causes — Toutes autres causes externes .....	-	-	1	-	3 818	17.5	1 563	6.9

**20. Death and death rates by cause and sex: 2016 - 2020**  
**Décès et taux de mortalité par cause et sexe : 2016 - 2020 (continued - suite)**

Cause of death — Cause de décès	Argentina - Argentine				Brazil - Brésil			
	2019 (C)				2018 (+C)			
	Male — Masculin		Female — Féminin		Male — Masculin		Female — Féminin	
	Number Nombre	Rate Taux	Number Nombre	Rate Taux	Number Nombre	Rate Taux	Number Nombre	Rate Taux
<b>TOTAL</b> .....	<b>174 243</b>	<b>790.2</b>	<b>166 285</b>	<b>726.5</b>	<b>733 616</b>	<b>719.4</b>	<b>582 457</b>	<b>546.8</b>
<b>Certain infectious and parasitic diseases — Certaines maladies infectieuses et parasitaires</b>								
Total .....	7 229	32.8	7 280	31.8	30 719	30.1	23 948	22.5
Intestinal infectious diseases — Maladies infectieuses intestinales .....	193	0.9	300	1.3	2 045	2.0	2 588	2.4
Tuberculosis — Tuberculose .....	374	1.7	205	0.9	3 435	3.4	1 093	1.0
Tetanus — Tétanos .....	-	-	1	+0.0	68	0.1	11	+0.0
Diphtheria — Diphtérie .....	-	-	-	-	1	+0.0	8	+0.0
Whooping cough — Coqueluche .....	3	+0.0	4	+0.0	5	+0.0	3	+0.0
Meningococcal infection — Infection à méningocoques .....	8	+0.0	1	+0.0	103	0.1	82	0.1
Septicaemia — Septicémie .....	5 199	23.6	5 887	25.7	9 435	9.3	10 166	9.5
Acute poliomyelitis — Poliomyélite aiguë .....	-	-	-	-	-	-	-	-
Measles — Rougeole .....	-	-	-	-	5	+0.0	3	+0.0
Viral hepatitis — Hépatite virale .....	81	0.4	60	0.3	1 499	1.5	884	0.8
Human immunodeficiency virus [HIV] disease — Maladies dues au virus de l'immunodéficience humaine (VIH) .....	840	3.8	419	1.8	7 540	7.4	3 677	3.5
Malaria — Paludisme .....	-	-	-	-	33	0.0	23	+0.0
<b>Neoplasms — Tumeurs</b> .....	<b>33 175</b>	<b>150.5</b>	<b>31 605</b>	<b>138.1</b>	<b>119 071</b>	<b>116.8</b>	<b>108 852</b>	<b>102.2</b>
<b>Malignant neoplasms — Tumeurs malignes</b>								
Total .....	31 703	143.8	30 252	132.2	116 987	114.7	106 761	100.2
Malignant neoplasm of lip, oral cavity and pharynx — Tumeur maligne de la lèvre, de la cavité buccale et du pharynx .....	646	2.9	296	1.3	6 429	6.3	1 779	1.7
Malignant neoplasm of oesophagus — Tumeur maligne de l'oesophage .....	1 163	5.3	542	2.4	6 756	6.6	1 893	1.8
Malignant neoplasm of stomach — Tumeur maligne de l'estomac .....	1 873	8.5	1 016	4.4	9 387	9.2	5 374	5.0
Malignant neoplasm of colon, rectosigmoid junction, rectum, anus and anal canal — Tumeur maligne du côlon, de la jonction recto-sigmoïdienne, du rectum, de l'anus et du canal anal .....	3 948	17.9	3 557	15.5	9 608	9.4	9 995	9.4
Malignant neoplasm of liver and intrahepatic bile ducts — Tumeur maligne du foie et des voies biliaires intrahépatiques .....	1 123	5.1	799	3.5	6 181	6.1	4 369	4.1
Malignant neoplasm of pancreas — Tumeur maligne du pancréas .....	2 153	9.8	2 304	10.1	5 497	5.4	5 601	5.3
Malignant neoplasm of trachea, bronchus and lung — Tumeur maligne de la trachée, des bronches et du poumon .....	5 984	27.1	3 280	14.3	16 371	16.1	12 346	11.6
Malignant neoplasm of female breast — Tumeur maligne du sein chez la femme .....	..	..	5 900	33.6	..	..	17 572	20.7
Malignant neoplasm of cervix uteri — Tumeur maligne du col de l'utérus .....	..	..	1 374	7.8	..	..	6 526	7.7
Malignant neoplasm of prostate — Tumeur maligne de la prostate .....	3 723	73.3	..	..	15 576	66.8	..	..
Malignant neoplasm of lymphoid, haematopoietic and related tissue — Tumeurs malignes primitives ou présumées primitives des tissus lymphoïde, hématopoïétique et apparentés .....	2 250	10.2	1 812	7.9	8 481	8.3	7 325	6.9
<b>Disorders of the blood and blood-forming organs and certain disorders involving the immune mechanism — Maladies du sang et des organes hématopoïétiques et certains troubles du système immunitaire</b>								
Total .....	709	3.2	907	4.0	3 163	3.1	3 419	3.2
Anaemias — Anémies .....	437	2.0	619	2.7	2 034	2.0	2 257	2.1
<b>Endocrine, nutritional and metabolic diseases — Maladies endocriniennes, nutritionnelles et métaboliques</b>								
Total .....	6 411	29.1	6 297	27.5	37 887	37.2	43 461	40.8
Diabetes mellitus — Diabète sucré .....	4 950	22.4	4 253	18.6	30 087	29.5	35 012	32.9
Malnutrition — Malnutrition .....	332	1.5	412	1.8	2 749	2.7	2 532	2.4
<b>Mental and behavioural disorders — Troubles mentaux et du comportement</b>	<b>1 285</b>	<b>5.8</b>	<b>1 885</b>	<b>8.2</b>	<b>9 495</b>	<b>9.3</b>	<b>4 096</b>	<b>3.8</b>
<b>Diseases of the nervous system — Maladies du système nerveux</b> .....	<b>2 383</b>	<b>10.8</b>	<b>2 714</b>	<b>11.9</b>	<b>18 525</b>	<b>18.2</b>	<b>22 505</b>	<b>21.1</b>
<b>Diseases of the circulatory system — Maladies de l'appareil circulatoire</b>								
Total .....	48 402	219.5	48 530	212.0	188 300	184.7	169 404	159.0
Acute rheumatic fever and chronic rheumatic heart diseases — Rhumatisme articulaire aigu et cardiopathies rhumatismales chroniques .....	53	0.2	79	0.3	841	0.8	1 313	1.2
Hypertensive diseases — Maladies hypertensives .....	3 140	14.2	4 109	18.0	25 025	24.5	28 175	26.4
Ischaemic heart disease — Cardiopathie ischémique .....	12 803	58.1	8 976	39.2	67 440	66.1	47 874	44.9
Cerebrovascular disease — Maladie cérébrovasculaire .....	9 379	42.5	9 526	41.6	50 709	49.7	49 176	46.2



**20. Death and death rates by cause and sex: 2016 - 2020**  
**Décès et taux de mortalité par cause et sexe : 2016 - 2020 (continued - suite)**

Cause of death — Cause de décès	Argentina - Argentine				Brazil - Brésil			
	2019 (C)				2018 (+C)			
	Male — Masculin		Female — Féminin		Male — Masculin		Female — Féminin	
	Number Nombre	Rate Taux	Number Nombre	Rate Taux	Number Nombre	Rate Taux	Number Nombre	Rate Taux
Diseases of arteries, arterioles and capillaries — Maladies des artères, artérioles et capillaires .....	1 422	6.4	1 031	4.5	7 636	7.5	6 357	6.0
<b>Diseases of the respiratory system — Maladies de l'appareil respiratoire</b>								
Total .....	29 692	134.7	32 049	140.0	78 981	77.5	76 197	71.5
Influenza — Grippe .....	25	+0.1	17	+0.1	397	0.4	419	0.4
Pneumonia — Pneumopathies .....	15 347	69.6	17 005	74.3	38 886	38.1	40 390	37.9
Chronic lower respiratory diseases — Maladies chroniques des voies respiratoires inférieures .....	3 965	18.0	2 778	12.1	25 898	25.4	22 223	20.9
<b>Diseases of the digestive system — Maladies de l'appareil digestif</b>								
Total .....	8 994	40.8	6 630	29.0	41 037	40.2	26 294	24.7
Gastric and duodenal ulcer — Ulcère de l'estomac et du duodénum .....	227	1.0	173	0.8	2 461	2.4	1 613	1.5
Diseases of the liver — Maladies du foie .....	3 943	17.9	1 451	6.3	19 636	19.3	6 155	5.8
<b>Diseases of the musculoskeletal system and connective tissue — Maladies du système ostéo-articulaire, des muscles et du tissu conjonctif .....</b>	396	1.8	692	3.0	2 314	2.3	3 839	3.6
<b>Diseases of the genitourinary system — Maladies de l'appareil génito-urinaire</b>								
Total .....	6 592	29.9	7 304	31.9	20 688	20.3	22 730	21.3
Disorders of kidney and ureter — Affections du rein et de l'uretère .....	4 794	21.7	4 327	18.9	11 461	11.2	10 057	9.4
Hyperplasia of prostate — Hyperplasie de la prostate .....	48	0.9	..	..	893	3.8	..	..
<b>Pregnancy, childbirth and the puerperium — Grossesse, accouchement et puerpéralité</b>								
Total .....	..	..	231	36.9	..	..	1 862	62.4
Pregnancy with abortive outcome — Grossesse se terminant par un avortement .....	..	..	25	+4.0	..	..	132	4.4
Other direct obstetric causes — Autres décès maternels directs .....	..	..	115	18.4	..	..	1 075	36.0
Indirect obstetric causes — Décès maternels indirects .....	..	..	48	7.7	..	..	432	14.5
<b>Certain conditions originating in the perinatal period — Certaines affections dont l'origine se situe dans la période périnatale .....</b>	1 686	529.7	1 196	391.2	11 642	761.8	9 051	622.1
<b>Congenital malformations, deformations and chromosomal abnormalities — Malformations congénitales et anomalies chromosomiques .....</b>	1 117	350.9	955	312.4	5 724	374.5	5 288	363.4
<b>Symptoms, signs and abnormal clinical and laboratory findings, not elsewhere classified — Symptômes, signes et résultats anormaux d'examen cliniques et de laboratoire, non classés ailleurs .....</b>	11 624	52.7	11 506	50.3	40 806	40.0	29 623	27.8
<b>COVID-19 — COVID-19 .....</b>	-	-	-	-	-	-	-	-
<b>All other diseases — Toutes autres maladies .....</b>	1 088	4.9	1 744	7.6	2 877	2.8	3 586	3.4
<b>External causes — Causes externes</b>								
Total .....	13 460	61.0	4 760	20.8	122 387	120.0	28 302	26.6
<b>Accidents</b>								
Total .....	5 681	25.8	2 437	10.6	48 738	47.8	16 816	15.8
Transport accidents — Accidents de transport .....	2 763	12.5	779	3.4	27 832	27.3	5 766	5.4
Falls — Chutes .....	234	1.1	143	0.6	8 950	8.8	6 985	6.6
Accidental drowning and submersion — Noyade et submersion accidentelles .....	264	1.2	46	0.2	4 239	4.2	577	0.5
Exposure to smoke, fire and flames — Exposition à la fumée, au feu et aux flammes .....	153	0.7	80	0.3	638	0.6	296	0.3
Accidental poisoning by and exposure to noxious substances — Intoxication accidentelle par des substances nocives et exposition à ces substances .....	117	0.5	57	0.2	763	0.7	279	0.3
Intentional self-harm — Lésions auto-infligées .....	2 714	12.3	578	2.5	9 999	9.8	2 729	2.6
Assault — Agressions .....	1 322	6.0	285	1.2	51 271	50.3	4 512	4.2
All other external causes — Toutes autres causes externes .....	3 743	17.0	1 460	6.4	12 379	12.1	4 245	4.0

**20. Death and death rates by cause and sex: 2016 - 2020**  
**Décès et taux de mortalité par cause et sexe : 2016 - 2020 (continued - suite)**

Cause of death — Cause de décès	Brazil - Brésil				Chile - Chili			
	2019 (+C)				2017 (C)			
	Male — Masculin		Female — Féminin		Male — Masculin		Female — Féminin	
	Number Nombre	Rate Taux	Number Nombre	Rate Taux	Number Nombre	Rate Taux	Number Nombre	Rate Taux
<b>TOTAL</b> .....	<b>745 519</b>	<b>725.5</b>	<b>603 725</b>	<b>562.2</b>	<b>55 773</b>	<b>614.6</b>	<b>50 593</b>	<b>541.4</b>
<b>Certain infectious and parasitic diseases — Certaines maladies infectieuses et parasitaires</b>								
Total .....	31 419	30.6	25 243	23.5	1 280	14.1	1 020	10.9
Intestinal infectious diseases — Maladies infectieuses intestinales .....	2 110	2.1	2 765	2.6	102	1.1	217	2.3
Tuberculosis — Tuberculose .....	3 407	3.3	1 123	1.0	152	1.7	58	0.6
Tetanus — Tétanos .....	58	0.1	14	+0.0	1	+0.0	-	-
Diphtheria — Diphtérie .....	3	+0.0	3	+0.0	-	-	-	-
Whooping cough — Coqueluche .....	1	+0.0	5	+0.0	3	+0.0	6	+0.1
Meningococcal infection — Infection à méningocoques .....	117	0.1	75	0.1	11	+0.1	18	+0.2
Septicaemia — Septicémie .....	10 357	10.1	11 314	10.5	293	3.2	348	3.7
Acute poliomyelitis — Poliomyélite aiguë .....	-	-	-	-	-	-	-	-
Measles — Rougeole .....	5	+0.0	6	+0.0	-	-	-	-
Viral hepatitis — Hépatite virale .....	1 360	1.3	763	0.7	28	+0.3	25	+0.3
Human immunodeficiency virus [HIV] disease — Maladies dues au virus de l'immunodéficience humaine (VIH) .....	7 145	7.0	3 542	3.3	401	4.4	80	0.9
Malaria — Paludisme .....	23	+0.0	14	+0.0	-	-	-	-
<b>Neoplasms — Tumeurs</b> .....	<b>123 295</b>	<b>120.0</b>	<b>112 016</b>	<b>104.3</b>	<b>14 343</b>	<b>158.1</b>	<b>13 161</b>	<b>140.8</b>
<b>Malignant neoplasms — Tumeurs malignes</b>								
Total .....	121 158	117.9	109 885	102.3	13 669	150.6	12 560	134.4
Malignant neoplasm of lip, oral cavity and pharynx — Tumeur maligne de la lèvre, de la cavité buccale et du pharynx .....	6 565	6.4	1 815	1.7	148	1.6	98	1.0
Malignant neoplasm of oesophagus — Tumeur maligne de l'oesophage .....	6 802	6.6	1 914	1.8	400	4.4	225	2.4
Malignant neoplasm of stomach — Tumeur maligne de l'estomac .....	9 636	9.4	5 475	5.1	2 191	24.1	1 107	11.8
Malignant neoplasm of colon, rectosigmoid junction, rectum, anus and anal canal — Tumeur maligne du côlon, de la jonction recto-sigmoïdienne, du rectum, de l'anus et du canal anal .....	10 191	9.9	10 385	9.7	1 302	14.3	1 356	14.5
Malignant neoplasm of liver and intrahepatic bile ducts — Tumeur maligne du foie et des voies biliaires intrahépatiques .....	6 317	6.1	4 584	4.3	649	7.2	580	6.2
Malignant neoplasm of pancreas — Tumeur maligne du pancréas .....	5 905	5.7	5 893	5.5	649	7.2	815	8.7
Malignant neoplasm of trachea, bronchus and lung — Tumeur maligne de la trachée, des bronches et du poumon .....	16 733	16.3	12 621	11.8	1 897	20.9	1 379	14.8
Malignant neoplasm of female breast — Tumeur maligne du sein chez la femme .....	..	..	18 068	...	..	..	1 504	20.1
Malignant neoplasm of cervix uteri — Tumeur maligne du col de l'utérus .....	..	..	6 596	...	..	..	601	8.0
Malignant neoplasm of prostate — Tumeur maligne de la prostate .....	15 983	...	..	..	2 185	88.5	..	..
Malignant neoplasm of lymphoid, haematopoietic and related tissue — Tumeurs malignes primitives ou présumées primitives des tissus lymphoïde, hématopoïétique et apparentés .....	8 906	8.7	7 601	7.1	1 120	12.3	937	10.0
<b>Disorders of the blood and blood-forming organs and certain disorders involving the immune mechanism — Maladies du sang et des organes hématopoïétiques et certains troubles du système immunitaire</b>								
Total .....	3 435	3.3	3 612	3.4	240	2.6	307	3.3
Anaemias — Anémies .....	2 221	2.2	2 330	2.2	170	1.9	226	2.4
<b>Endocrine, nutritional and metabolic diseases — Maladies endocriniennes, nutritionnelles et métaboliques</b>								
Total .....	38 830	37.8	44 653	41.6	2 811	31.0	3 105	33.2
Diabetes mellitus — Diabète sucré .....	30 785	30.0	35 924	33.5	2 330	25.7	2 464	26.4
Malnutrition — Malnutrition .....	2 765	2.7	2 544	2.4	199	2.2	193	2.1
<b>Mental and behavioural disorders — Troubles mentaux et du comportement</b> .....	<b>9 845</b>	<b>9.6</b>	<b>4 566</b>	<b>4.3</b>	<b>803</b>	<b>8.8</b>	<b>1 126</b>	<b>12.0</b>
<b>Diseases of the nervous system — Maladies du système nerveux</b> .....	<b>20 358</b>	<b>19.8</b>	<b>24 871</b>	<b>23.2</b>	<b>1 770</b>	<b>19.5</b>	<b>2 208</b>	<b>23.6</b>
<b>Diseases of the circulatory system — Maladies de l'appareil circulatoire</b>								
Total .....	191 704	186.6	172 373	160.5	14 433	159.1	14 156	151.5
Acute rheumatic fever and chronic rheumatic heart diseases — Rhumatisme articulaire aigu et cardiopathies rhumatismales chroniques .....	817	0.8	1 302	1.2	29	+0.3	57	0.6
Hypertensive diseases — Maladies hypertensives .....	25 185	24.5	28 605	26.6	2 576	28.4	3 702	39.6
Ischaemic heart disease — Cardiopathie ischémique .....	69 045	67.2	48 497	45.2	4 976	54.8	3 327	35.6
Cerebrovascular disease — Maladie cérébrovasculaire .....	51 452	50.1	49 616	46.2	4 063	44.8	4 229	45.3

**20. Death and death rates by cause and sex: 2016 - 2020**  
**Décès et taux de mortalité par cause et sexe : 2016 - 2020 (continued - suite)**

Cause of death — Cause de décès	Brazil - Brésil				Chile - Chili			
	2019 (+C)				2017 (C)			
	Male — Masculin		Female — Féminin		Male — Masculin		Female — Féminin	
	Number Nombre	Rate Taux	Number Nombre	Rate Taux	Number Nombre	Rate Taux	Number Nombre	Rate Taux
Diseases of arteries, arterioles and capillaries — Maladies des artères, artérioles et capillaires .....	7 850	7.6	6 530	6.1	549	6.1	347	3.7
<b>Diseases of the respiratory system — Maladies de l'appareil respiratoire</b>								
Total .....	81 975	79.8	80 018	74.5	5 355	59.0	5 506	58.9
Influenza — Grippe .....	386	0.4	348	0.3	25	+0.3	32	0.3
Pneumonia — Pneumopathies .....	40 632	39.5	42 441	39.5	1 650	18.2	1 738	18.6
Chronic lower respiratory diseases — Maladies chroniques des voies respiratoires inférieures .....	26 344	25.6	23 349	21.7	1 751	19.3	1 889	20.2
<b>Diseases of the digestive system — Maladies de l'appareil digestif</b>								
Total .....	41 581	40.5	27 213	25.3	4 697	51.8	3 127	33.5
Gastric and duodenal ulcer — Ulcère de l'estomac et du duodénum .....	2 485	2.4	1 715	1.6	127	1.4	73	0.8
Diseases of the liver — Maladies du foie .....	19 510	19.0	6 221	5.8	3 081	34.0	1 257	13.5
<b>Diseases of the musculoskeletal system and connective tissue — Maladies du système ostéo-articulaire, des muscles et du tissu conjonctif .....</b>	<b>2 470</b>	<b>2.4</b>	<b>4 036</b>	<b>3.8</b>	<b>190</b>	<b>2.1</b>	<b>467</b>	<b>5.0</b>
<b>Diseases of the genitourinary system — Maladies de l'appareil génito-urinaire</b>								
Total .....	22 428	21.8	25 133	23.4	1 687	18.6	2 028	21.7
Disorders of kidney and ureter — Affections du rein et de l'uretère .....	12 167	11.8	10 672	9.9	1 155	12.7	1 255	13.4
Hyperplasia of prostate — Hyperplasie de la prostate .....	1 057	...	..	..	61	2.5	..	..
<b>Pregnancy, childbirth and the puerperium — Grossesse, accouchement et puerpéralité</b>								
Total .....	..	..	1 726	...	..	..	58	26.5
Pregnancy with abortive outcome — Grossesse se terminant par un avortement .....	..	..	108	...	..	..	3	+1.4
Other direct obstetric causes — Autres décès maternels directs .....	..	..	1 022	...	..	..	24	+10.9
Indirect obstetric causes — Décès maternels indirects .....	..	..	430	...	..	..	11	+5.0
<b>Certain conditions originating in the perinatal period — Certaines affections dont l'origine se situe dans la période périnatale .....</b>	<b>11 360</b>	<b>...</b>	<b>8 923</b>	<b>...</b>	<b>394</b>	<b>352.9</b>	<b>332</b>	<b>308.8</b>
<b>Congenital malformations, deformations and chromosomal abnormalities — Malformations congénitales et anomalies chromosomiques .....</b>	<b>5 997</b>	<b>...</b>	<b>5 186</b>	<b>...</b>	<b>432</b>	<b>386.9</b>	<b>407</b>	<b>378.6</b>
<b>Symptoms, signs and abnormal clinical and laboratory findings, not elsewhere classified — Symptômes, signes et résultats anormaux d'examens cliniques et de laboratoire, non classés ailleurs .....</b>	<b>42 954</b>	<b>41.8</b>	<b>31 926</b>	<b>29.7</b>	<b>1 342</b>	<b>14.8</b>	<b>1 336</b>	<b>14.3</b>
<b>COVID-19 — COVID-19 .....</b>	<b>-</b>	<b>-</b>	<b>-</b>	<b>-</b>	<b>...</b>	<b>...</b>	<b>...</b>	<b>...</b>
<b>All other diseases — Toutes autres maladies .....</b>	<b>3 298</b>	<b>3.2</b>	<b>4 082</b>	<b>3.8</b>	<b>247</b>	<b>2.7</b>	<b>420</b>	<b>4.5</b>
<b>External causes — Causes externes</b>								
Total .....	114 570	111.5	28 148	26.2	5 749	63.4	1 829	19.6
<b>Accidents</b>								
Total .....	48 245	46.9	16 566	15.4	3 577	39.4	1 377	14.7
Transport accidents — Accidents de transport .....	27 280	26.5	5 566	5.2	1 467	16.2	363	3.9
Falls — Chutes .....	8 698	8.5	6 839	6.4	400	4.4	463	5.0
Accidental drowning and submersion — Noyade et submersion accidentelles .....	4 233	4.1	631	0.6	256	2.8	44	0.5
Exposure to smoke, fire and flames — Exposition à la fumée, au feu et aux flammes .....	576	0.6	265	0.2	202	2.2	99	1.1
Accidental poisoning by and exposure to noxious substances — Intoxication accidentelle par des substances nocives et exposition à ces substances .....	665	0.6	251	0.2	117	1.3	55	0.6
Intentional self-harm — Lésions auto-infligées .....	10 599	10.3	2 919	2.7	1 570	17.3	309	3.3
Assault — Agressions .....	40 231	39.2	3 728	3.5	499	5.5	76	0.8
All other external causes — Toutes autres causes externes .....	15 495	15.1	4 935	4.6	103	1.1	67	0.7

**20. Death and death rates by cause and sex: 2016 - 2020**  
**Décès et taux de mortalité par cause et sexe : 2016 - 2020 (continued - suite)**

Cause of death — Cause de décès	Chile - Chili				Colombia - Colombie			
	2018 (C)				2018 (C)			
	Male — Masculin		Female — Féminin		Male — Masculin		Female — Féminin	
	Number Nombre	Rate Taux	Number Nombre	Rate Taux	Number Nombre	Rate Taux	Number Nombre	Rate Taux
<b>TOTAL .....</b>	<b>56 093</b>	<b>606.8</b>	<b>50 684</b>	<b>533.1</b>	<b>130 776</b>	<b>554.8</b>	<b>106 075</b>	<b>429.7</b>
<b>Certain infectious and parasitic diseases — Certaines maladies infectieuses et parasitaires</b>								
Total .....	1 285	13.9	1 003	10.6	4 343	18.4	2 249	9.1
Intestinal infectious diseases — Maladies infectieuses intestinales .....	132	1.4	176	1.9	401	1.7	416	1.7
Tuberculosis — Tuberculose .....	150	1.6	80	0.8	774	3.3	308	1.2
Tetanus — Tétanos .....	2	+0.0	-	-	16	+0.1	5	+0.0
Diphtheria — Diphthérie .....	-	-	-	-	3	+0.0	-	-
Whooping cough — Coqueluche .....	1	+0.0	2	+0.0	2	+0.0	5	+0.0
Meningococcal infection — Infection à méningocoques .....	5	+0.1	9	+0.1	5	+0.0	9	+0.0
Septicaemia — Septicémie .....	353	3.8	396	4.2	465	2.0	428	1.7
Acute poliomyelitis — Poliomyélite aiguë .....	-	-	-	-	-	-	-	-
Measles — Rougeole .....	-	-	-	-	-	-	-	-
Viral hepatitis — Hépatite virale .....	39	0.4	26	+0.3	68	0.3	56	0.2
Human immunodeficiency virus [HIV] disease — Maladies dues au virus de l'immunodéficience humaine (VIH) .....	339	3.7	79	0.8	2 042	8.7	648	2.6
Malaria — Paludisme .....	-	-	-	-	10	+0.0	8	+0.0
<b>Neoplasms — Tumeurs .....</b>	<b>14 604</b>	<b>158.0</b>	<b>13 308</b>	<b>140.0</b>	<b>23 031</b>	<b>97.7</b>	<b>24 045</b>	<b>97.4</b>
<b>Malignant neoplasms — Tumeurs malignes</b>								
Total .....	13 995	151.4	12 712	133.7	21 367	90.6	22 299	90.3
Malignant neoplasm of lip, oral cavity and pharynx — Tumeur maligne de la lèvre, de la cavité buccale et du pharynx .....	198	2.1	91	1.0	411	1.7	302	1.2
Malignant neoplasm of oesophagus — Tumeur maligne de l'oesophage .....	395	4.3	245	2.6	472	2.0	210	0.9
Malignant neoplasm of stomach — Tumeur maligne de l'estomac .....	2 153	23.3	1 012	10.6	3 262	13.8	2 077	8.4
Malignant neoplasm of colon, rectosigmoid junction, rectum, anus and anal canal — Tumeur maligne du côlon, de la jonction recto-sigmoïdienne, du rectum, de l'anus et du canal anal .....	1 435	15.5	1 389	14.6	1 981	8.4	2 118	8.6
Malignant neoplasm of liver and intrahepatic bile ducts — Tumeur maligne du foie et des voies biliaires intrahépatiques .....	751	8.1	597	6.3	956	4.1	953	3.9
Malignant neoplasm of pancreas — Tumeur maligne du pancréas .....	701	7.6	793	8.3	951	4.0	1 067	4.3
Malignant neoplasm of trachea, bronchus and lung — Tumeur maligne de la trachée, des bronches et du poumon .....	1 959	21.2	1 348	14.2	2 666	11.3	2 067	8.4
Malignant neoplasm of female breast — Tumeur maligne du sein chez la femme .....	..	..	1 552	20.5	..	..	3 428	18.1
Malignant neoplasm of cervix uteri — Tumeur maligne du col de l'utérus .....	..	..	609	8.1	..	..	1 707	9.0
Malignant neoplasm of prostate — Tumeur maligne de la prostate .....	2 155	84.7	..	..	3 183	61.3	..	..
Malignant neoplasm of lymphoid, haematopoietic and related tissue — Tumeurs malignes primitives ou présumées primitives des tissus lymphoïde, hématopoïétique et apparentés .....	1 034	11.2	972	10.2	2 355	10.0	1 911	7.7
<b>Disorders of the blood and blood-forming organs and certain disorders involving the immune mechanism — Maladies du sang et des organes hématopoïétiques et certains troubles du système immunitaire</b>								
Total .....	281	3.0	334	3.5	393	1.7	383	1.6
Anaemias — Anémies .....	164	1.8	217	2.3	208	0.9	195	0.8
<b>Endocrine, nutritional and metabolic diseases — Maladies endocriniennes, nutritionnelles et métaboliques</b>								
Total .....	2 121	22.9	2 281	24.0	4 892	20.8	5 609	22.7
Diabetes mellitus — Diabète sucré .....	1 580	17.1	1 627	17.1	3 705	15.7	4 344	17.6
Malnutrition — Malnutrition .....	190	2.1	215	2.3	872	3.7	862	3.5
<b>Mental and behavioural disorders — Troubles mentaux et du comportement</b>	<b>895</b>	<b>9.7</b>	<b>1 370</b>	<b>14.4</b>	<b>353</b>	<b>1.5</b>	<b>480</b>	<b>1.9</b>
<b>Diseases of the nervous system — Maladies du système nerveux .....</b>	<b>1 898</b>	<b>20.5</b>	<b>2 319</b>	<b>24.4</b>	<b>2 319</b>	<b>9.8</b>	<b>2 220</b>	<b>9.0</b>
<b>Diseases of the circulatory system — Maladies de l'appareil circulatoire</b>								
Total .....	14 354	155.3	13 845	145.6	39 214	166.3	36 526	148.0
Acute rheumatic fever and chronic rheumatic heart diseases — Rhumatisme articulaire aigu et cardiopathies rhumatismales chroniques .....	37	0.4	67	0.7	17	+0.1	14	+0.1
Hypertensive diseases — Maladies hypertensives .....	2 492	27.0	3 596	37.8	4 412	18.7	4 709	19.1
Ischaemic heart disease — Cardiopathie ischémique .....	4 943	53.5	3 077	32.4	22 047	93.5	18 139	73.5
Cerebrovascular disease — Maladie cérébrovasculaire .....	3 929	42.5	4 104	43.2	7 420	31.5	8 670	35.1

**20. Death and death rates by cause and sex: 2016 - 2020**  
**Décès et taux de mortalité par cause et sexe : 2016 - 2020 (continued - suite)**

Cause of death — Cause de décès	Chile - Chili				Colombia - Colombie			
	2018 (C)				2018 (C)			
	Male — Masculin		Female — Féminin		Male — Masculin		Female — Féminin	
	Number Nombre	Rate Taux	Number Nombre	Rate Taux	Number Nombre	Rate Taux	Number Nombre	Rate Taux
Diseases of arteries, arterioles and capillaries — Maladies des artères, artérioles et capillaires .....	509	5.5	410	4.3	1 230	5.2	814	3.3
<b>Diseases of the respiratory system — Maladies de l'appareil respiratoire</b>								
Total .....	6 073	65.7	6 155	64.7	14 589	61.9	13 889	56.3
Influenza — Grippe .....	24	+0.3	37	0.4	49	0.2	37	0.1
Pneumonia — Pneumopathies .....	2 115	22.9	2 209	23.2	5 006	21.2	4 796	19.4
Chronic lower respiratory diseases — Maladies chroniques des voies respiratoires inférieures .....	1 804	19.5	1 807	19.0	7 026	29.8	6 965	28.2
<b>Diseases of the digestive system — Maladies de l'appareil digestif</b>								
Total .....	4 586	49.6	3 327	35.0	6 022	25.5	5 691	23.1
Gastric and duodenal ulcer — Ulcère de l'estomac et du duodénum .....	139	1.5	99	1.0	429	1.8	325	1.3
Diseases of the liver — Maladies du foie .....	2 783	30.1	1 269	13.3	1 812	7.7	1 358	5.5
<b>Diseases of the musculoskeletal system and connective tissue — Maladies du système ostéo-articulaire, des muscles et du tissu conjonctif .....</b>	186	2.0	417	4.4	695	2.9	1 663	6.7
<b>Diseases of the genitourinary system — Maladies de l'appareil génito-urinaire</b>								
Total .....	1 588	17.2	1 848	19.4	4 058	17.2	3 337	13.5
Disorders of kidney and ureter — Affections du rein et de l'uretère .....	993	10.7	1 017	10.7	2 629	11.2	1 951	7.9
Hyperplasia of prostate — Hyperplasie de la prostate .....	69	2.7	..	..	376	7.2	..	..
<b>Pregnancy, childbirth and the puerperium — Grossesse, accouchement et puerpéralité</b>								
Total .....	..	..	51	23.0	..	..	521	80.3
Pregnancy with abortive outcome — Grossesse se terminant par un avortement .....	..	..	2	+0.9	..	..	28	+4.3
Other direct obstetric causes — Autres décès maternels directs .....	..	..	18	+8.1	..	..	166	25.6
Indirect obstetric causes — Décès maternels indirects .....	..	..	10	+4.5	..	..	100	15.4
<b>Certain conditions originating in the perinatal period — Certaines affections dont l'origine se situe dans la période périnatale .....</b>	428	378.6	301	277.0	2 245	674.7	1 611	509.3
<b>Congenital malformations, deformations and chromosomal abnormalities — Malformations congénitales et anomalies chromosomiques .....</b>	381	337.1	380	349.7	1 279	384.4	1 174	371.2
<b>Symptoms, signs and abnormal clinical and laboratory findings, not elsewhere classified — Symptômes, signes et résultats anormaux d'examens cliniques et de laboratoire, non classés ailleurs .....</b>	1 298	14.0	1 315	13.8	2 098	8.9	1 542	6.2
<b>COVID-19 — COVID-19 .....</b>	-	-	-	-	-	-	-	-
<b>All other diseases — Toutes autres maladies .....</b>	342	3.7	488	5.1	474	2.0	692	2.8
<b>External causes — Causes externes</b>								
Total .....	5 773	62.4	1 942	20.4	24 771	105.1	4 443	18.0
<b>Accidents</b>								
Total .....	3 745	40.5	1 486	15.6	8 856	37.6	2 196	8.9
Transport accidents — Accidents de transport .....	1 429	15.5	419	4.4	5 838	24.8	1 361	5.5
Falls — Chutes .....	353	3.8	479	5.0	974	4.1	354	1.4
Accidental drowning and submersion — Noyade et submersion accidentelles .....	261	2.8	35	0.4	649	2.8	136	0.6
Exposure to smoke, fire and flames — Exposition à la fumée, au feu et aux flammes .....	198	2.1	99	1.0	53	0.2	22	+0.1
Accidental poisoning by and exposure to noxious substances — Intoxication accidentelle par des substances nocives et exposition à ces substances .....	138	1.5	49	0.5	195	0.8	39	0.2
Intentional self-harm — Lésions auto-infligées .....	1 507	16.3	316	3.3	2 356	10.0	513	2.1
Assault — Agressions .....	410	4.4	62	0.7	11 617	49.3	1 087	4.4
All other external causes — Toutes autres causes externes .....	111	1.2	78	0.8	1 942	8.2	647	2.6

**20. Death and death rates by cause and sex: 2016 - 2020**  
**Décès et taux de mortalité par cause et sexe : 2016 - 2020 (continued - suite)**

	Colombia - Colombie				Ecuador - Équateur			
Cause of death — Cause de décès	2019 (C)		2019 (U)		2020 (U)			
	Male — Masculin	Female — Féminin	Male — Masculin	Female — Féminin	Male — Masculin	Female — Féminin		
	Number Nombre	Rate Taux	Number Nombre	Rate Taux	Number Nombre	Number Nombre	Number Nombre	Number Nombre
<b>TOTAL</b>	<b>134 573</b>	<b>557.8</b>	<b>109 689</b>	<b>434.0</b>	<b>40 599</b>	<b>32 832</b>	<b>68 012</b>	<b>47 504</b>
<b>Certain infectious and parasitic diseases — Certaines maladies infectieuses et parasitaires</b>								
Total	4 394	18.2	2 624	10.4	1 410	689	1 602	903
Intestinal infectious diseases — Maladies infectieuses intestinales	525	2.2	564	2.2	58	54	86	80
Tuberculosis — Tuberculose	757	3.1	351	1.4	333	117	303	98
Tetanus — Tétanos	7	+0.0	5	+0.0	2	1	3	-
Diphtheria — Diphthérie	-	-	-	-	-	-	-	-
Whooping cough — Coqueluche	4	+0.0	5	+0.0	1	1	-	-
Meningococcal infection — Infection à méningocoques	16	+0.1	10	+0.0	-	-	-	-
Septicaemia — Septicémie	450	1.9	536	2.1	282	267	550	470
Acute poliomyelitis — Poliomyélite aiguë	-	-	-	-	-	-	-	-
Measles — Rougeole	1	+0.0	-	-	-	-	-	-
Viral hepatitis — Hépatite virale	63	0.3	58	0.2	14	13	11	8
Human immunodeficiency virus [HIV] disease — Maladies dues au virus de l'immunodéficience humaine (VIH)	1 922	8.0	559	2.2	611	175	478	123
Malaria — Paludisme	9	+0.0	7	+0.0	2	-	3	-
<b>Neoplasms — Tumeurs</b>	<b>23 948</b>	<b>99.3</b>	<b>24 932</b>	<b>98.7</b>	<b>6 208</b>	<b>6 735</b>	<b>6 248</b>	<b>6 453</b>
<b>Malignant neoplasms — Tumeurs malignes</b>								
Total	22 083	91.5	23 122	91.5	5 798	6 294	5 772	5 994
Malignant neoplasm of lip, oral cavity and pharynx — Tumeur maligne de la lèvre, de la cavité buccale et du pharynx	486	2.0	317	1.3	88	71	86	73
Malignant neoplasm of oesophagus — Tumeur maligne de l'oesophage	511	2.1	220	0.9	92	27	97	33
Malignant neoplasm of stomach — Tumeur maligne de l'estomac	3 258	13.5	2 176	8.6	942	763	987	766
Malignant neoplasm of colon, rectosigmoid junction, rectum, anus and anal canal — Tumeur maligne du côlon, de la jonction recto-sigmoïdienne, du rectum, de l'anus et du canal anal	2 003	8.3	2 280	9.0	407	487	422	486
Malignant neoplasm of liver and intrahepatic bile ducts — Tumeur maligne du foie et des voies biliaires intrahépatiques	1 003	4.2	952	3.8	424	441	370	374
Malignant neoplasm of pancreas — Tumeur maligne du pancréas	928	3.8	1 067	4.2	224	283	242	255
Malignant neoplasm of trachea, bronchus and lung — Tumeur maligne de la trachée, des bronches et du poumon	2 613	10.8	1 912	7.6	520	390	408	342
Malignant neoplasm of female breast — Tumeur maligne du sein chez la femme	..	..	3 608	18.5	..	757	..	736
Malignant neoplasm of cervix uteri — Tumeur maligne du col de l'utérus	..	..	1 819	9.3	..	490	..	513
Malignant neoplasm of prostate — Tumeur maligne de la prostate	3 437	63.4	..	..	1 027	..	1 228	..
Malignant neoplasm of lymphoid, haematopoietic and related tissue — Tumeurs malignes primitives ou présumées primitives des tissus lymphoïde, hématopoïétique et apparentés	2 447	10.1	2 109	8.3	776	670	638	542
<b>Disorders of the blood and blood-forming organs and certain disorders involving the immune mechanism — Maladies du sang et des organes hématopoïétiques et certains troubles du système immunitaire</b>								
Total	578	2.4	564	2.2	224	239	288	279
Anaemias — Anémies	282	1.2	309	1.2	148	173	192	204
<b>Endocrine, nutritional and metabolic diseases — Maladies endocriniennes, nutritionnelles et métaboliques</b>								
Total	5 720	23.7	6 287	24.9	2 703	3 033	4 733	4 438
Diabetes mellitus — Diabète sucré	3 646	15.1	4 321	17.1	2 315	2 575	4 077	3 823
Malnutrition — Malnutrition	1 021	4.2	895	3.5	189	206	230	213
<b>Mental and behavioural disorders — Troubles mentaux et du comportement</b>	<b>615</b>	<b>2.5</b>	<b>760</b>	<b>3.0</b>	<b>89</b>	<b>62</b>	<b>179</b>	<b>122</b>
<b>Diseases of the nervous system — Maladies du système nerveux</b>	<b>2 905</b>	<b>12.0</b>	<b>2 931</b>	<b>11.6</b>	<b>963</b>	<b>825</b>	<b>1 088</b>	<b>994</b>
<b>Diseases of the circulatory system — Maladies de l'appareil circulatoire</b>								
Total	39 360	163.2	36 466	144.3	10 123	9 045	16 141	13 105
Acute rheumatic fever and chronic rheumatic heart diseases — Rhumatisme articulaire aigu et cardiopathies rhumatismales chroniques	52	0.2	43	0.2	23	35	40	45
Hypertensive diseases — Maladies hypertensives	4 472	18.5	4 867	19.3	1 569	1 664	2 710	2 478
Ischaemic heart disease — Cardiopathie ischémique	21 463	89.0	17 716	70.1	4 852	3 722	9 024	6 615

**20. Death and death rates by cause and sex: 2016 - 2020**  
**Décès et taux de mortalité par cause et sexe : 2016 - 2020 (continued - suite)**

Cause of death — Cause de décès	Colombia - Colombie				Ecuador - Équateur			
	2019 (C)				2019 (U)			
	Male — Masculin		Female — Féminin		Male — Masculin		Female — Féminin	
	Number Nombre	Rate Taux	Number Nombre	Rate Taux	Number Nombre	Number Nombre	Number Nombre	Number Nombre
Cerebrovascular disease — Maladie cérébrovasculaire.....	7 439	30.8	8 443	33.4	2 275	2 282	2 673	2 429
Diseases of arteries, arterioles and capillaries — Maladies des artères, artérioles et capillaires .....	1 509	6.3	1 029	4.1	174	116	204	128
<b>Diseases of the respiratory system — Maladies de l'appareil respiratoire</b>								
Total .....	15 202	63.0	14 374	56.9	4 021	3 616	7 177	4 500
Influenza — Grippe .....	54	0.2	44	0.2	10	5	17	14
Pneumonia — Pneumopathies .....	4 710	19.5	4 451	17.6	2 036	2 045	4 314	2 583
Chronic lower respiratory diseases — Maladies chroniques des voies respiratoires inférieures .....	8 424	34.9	8 064	31.9	1 038	819	1 062	785
<b>Diseases of the digestive system — Maladies de l'appareil digestif</b>								
Total .....	6 253	25.9	5 862	23.2	2 637	1 951	2 732	1 966
Gastric and duodenal ulcer — Ulcère de l'estomac et du duodénum.....	449	1.9	376	1.5	107	67	120	78
Diseases of the liver — Maladies du foie.....	1 943	8.1	1 346	5.3	1 474	926	1 451	863
<b>Diseases of the musculoskeletal system and connective tissue — Maladies du système ostéo-articulaire, des muscles et du tissu conjonctif .....</b>	<b>543</b>	<b>2.3</b>	<b>1 307</b>	<b>5.2</b>	<b>109</b>	<b>256</b>	<b>168</b>	<b>309</b>
<b>Diseases of the genitourinary system — Maladies de l'appareil génito-urinaire</b>								
Total .....	3 861	16.0	3 270	12.9	1 287	907	1 648	1 248
Disorders of kidney and ureter — Affections du rein et de l'uretère .....	2 178	9.0	1 675	6.6	1 040	708	1 373	1 046
Hyperplasia of prostate — Hyperplasie de la prostate.....	476	8.8	..	..	100	..	109	..
<b>Pregnancy, childbirth and the puerperium — Grossesse, accouchement et puerpéralité</b>								
Total .....	..	..	521	81.1	..	228	..	217
Pregnancy with abortive outcome — Grossesse se terminant par un avortement .....	..	..	29	4.5	..	8	..	13
Other direct obstetric causes — Autres décès maternels directs .....	..	..	189	29.4	..	82	..	107
Indirect obstetric causes — Décès maternels indirects .....	..	..	108	16.8	..	33	..	71
<b>Certain conditions originating in the perinatal period — Certaines affections dont l'origine se situe dans la période périnatale .....</b>	<b>2 240</b>	<b>678.8</b>	<b>1 611</b>	<b>515.3</b>	<b>1 012</b>	<b>720</b>	<b>766</b>	<b>542</b>
<b>Congenital malformations, deformations and chromosomal abnormalities — Malformations congénitales et anomalies chromosomiques .....</b>	<b>1 293</b>	<b>391.8</b>	<b>1 128</b>	<b>360.8</b>	<b>570</b>	<b>519</b>	<b>378</b>	<b>379</b>
<b>Symptoms, signs and abnormal clinical and laboratory findings, not elsewhere classified — Symptômes, signes et résultats anormaux d'examen cliniques et de laboratoire, non classés ailleurs .....</b>	<b>1 562</b>	<b>6.5</b>	<b>1 160</b>	<b>4.6</b>	<b>2 145</b>	<b>1 961</b>	<b>2 682</b>	<b>2 215</b>
<b>COVID-19 — COVID-19 .....</b>	<b>-</b>	<b>-</b>	<b>-</b>	<b>-</b>	<b>-</b>	<b>-</b>	<b>15 702</b>	<b>8 091</b>
<b>All other diseases — Toutes autres maladies .....</b>	<b>632</b>	<b>2.6</b>	<b>785</b>	<b>3.1</b>	<b>114</b>	<b>134</b>	<b>148</b>	<b>170</b>
<b>External causes — Causes externes</b>								
Total .....	25 467	105.6	5 107	20.2	6 984	1 912	6 332	1 573
<b>Accidents</b>								
Total .....	9 235	38.3	2 495	9.9	4 762	1 421	4 097	1 122
Transport accidents — Accidents de transport .....	5 947	24.7	1 288	5.1	2 602	591	2 084	424
Falls — Chutes .....	959	4.0	411	1.6	484	150	339	88
Accidental drowning and submersion — Noyade et submersion accidentelles.....	639	2.6	127	0.5	295	57	220	50
Exposure to smoke, fire and flames — Exposition à la fumée, au feu et aux flammes.....	78	0.3	41	0.2	81	42	66	34
Accidental poisoning by and exposure to noxious substances — Intoxication accidentelle par des substances nocives et exposition à ces substances .....	244	1.0	58	0.2	199	61	195	50
Intentional self-harm — Lésions auto-infligées .....	2 340	9.7	587	2.3	949	246	852	219
Assault — Agressions .....	11 911	49.4	1 114	4.4	1 061	153	929	121
All other external causes — Toutes autres causes externes .....	1 981	8.2	911	3.6	212	92	454	111

**20. Death and death rates by cause and sex: 2016 - 2020**  
**Décès et taux de mortalité par cause et sexe : 2016 - 2020 (continued - suite)**

	French Guiana - Guyane française		Paraguay		Peru - Pérou			
Cause of death — Cause de décès	2016 (...)		2018 (+U)		2019 (+U)		2017 (+U)	
	Male — Masculin	Female — Féminin	Male — Masculin	Female — Féminin	Male — Masculin	Female — Féminin	Male — Masculin	Female — Féminin
	Number Nombre	Number Nombre	Number Nombre	Number Nombre	Number Nombre	Number Nombre	Number Nombre	Number Nombre
<b>TOTAL</b> .....	<b>508</b>	<b>393</b>	<b>17 708</b>	<b>13 541</b>	<b>18 708</b>	<b>13 643</b>	<b>63 938</b>	<b>57 204</b>
<b>Certain infectious and parasitic diseases — Certaines maladies infectieuses et parasitaires</b>								
Total .....	18	16	557	331	613	383	5 377	4 464
Intestinal infectious diseases — Maladies infectieuses intestinales .....	2	3	57	49	62	56	149	144
Tuberculosis — Tuberculose .....	2	1	132	36	141	55	928	420
Tetanus — Tétanos .....	-	-	-	-	3	-	4	4
Diphtheria — Diphthérie .....	-	-	-	-	-	-	-	-
Whooping cough — Coqueluche .....	-	-	-	-	-	-	9	10
Meningococcal infection — Infection à méningocoques .....	-	-	3	-	-	1	-	3
Septicaemia — Septicémie .....	3	4	76	87	100	90	3 260	3 461
Acute poliomyelitis — Poliomyélite aiguë .....	-	-	-	-	-	-	-	-
Measles — Rougeole .....	-	-	-	-	-	-	-	-
Viral hepatitis — Hépatite virale .....	1	1	3	6	6	7	49	40
Human immunodeficiency virus [HIV] disease — Maladies dues au virus de l'immunodéficience humaine (VIH) .....	8	3	176	66	195	104	682	162
Malaria — Paludisme .....	-	-	-	-	-	-	2	-
<b>Neoplasms — Tumeurs</b> .....	<b>104</b>	<b>88</b>	<b>2 532</b>	<b>2 300</b>	<b>2 795</b>	<b>2 323</b>	<b>9 790</b>	<b>11 209</b>
<b>Malignant neoplasms — Tumeurs malignes</b>								
Total .....	101	83	2 326	2 130	2 550	2 116	9 165	10 573
Malignant neoplasm of lip, oral cavity and pharynx — Tumeur maligne de la lèvre, de la cavité buccale et du pharynx .....	9	2	88	17	115	21	136	108
Malignant neoplasm of oesophagus — Tumeur maligne de l'oesophage .....	3	2	121	24	106	20	134	44
Malignant neoplasm of stomach — Tumeur maligne de l'estomac .....	11	5	121	90	139	72	1 542	1 354
Malignant neoplasm of colon, rectosigmoid junction, rectum, anus and anal canal — Tumeur maligne du côlon, de la jonction recto-sigmoïdienne, du rectum, de l'anus et du canal anal .....	6	3	197	202	226	194	610	728
Malignant neoplasm of liver and intrahepatic bile ducts — Tumeur maligne du foie et des voies biliaires intrahépatiques .....	4	1	58	61	81	54	575	699
Malignant neoplasm of pancreas — Tumeur maligne du pancréas .....	9	5	118	100	116	113	389	527
Malignant neoplasm of trachea, bronchus and lung — Tumeur maligne de la trachée, des bronches et du poumon .....	14	4	429	102	459	112	878	827
Malignant neoplasm of female breast — Tumeur maligne du sein chez la femme .....	..	16	..	403	..	438	..	1 030
Malignant neoplasm of cervix uteri — Tumeur maligne du col de l'utérus .....	..	7	..	340	..	347	..	996
Malignant neoplasm of prostate — Tumeur maligne de la prostate .....	16	..	379	..	454	..	1 468	..
Malignant neoplasm of lymphoid, haematopoietic and related tissue — Tumeurs malignes primitives ou présumées primitives des tissus lymphoïde, hématopoïétique et apparentés .....	9	12	222	186	234	189	1 147	897
<b>Disorders of the blood and blood-forming organs and certain disorders involving the immune mechanism — Maladies du sang et des organes hématopoïétiques et certains troubles du système immunitaire</b>								
Total .....	1	2	80	70	82	65	434	445
Anaemias — Anémies .....	1	1	52	42	60	48	289	332
<b>Endocrine, nutritional and metabolic diseases — Maladies endocriniennes, nutritionnelles et métaboliques</b>								
Total .....	16	22	1 339	1 692	1 460	1 751	2 549	2 848
Diabetes mellitus — Diabète sucré .....	11	14	1 037	1 355	1 187	1 442	1 670	1 804
Malnutrition — Malnutrition .....	1	1	141	120	134	136	518	616
<b>Mental and behavioural disorders — Troubles mentaux et du comportement</b>	<b>4</b>	<b>11</b>	<b>273</b>	<b>45</b>	<b>297</b>	<b>54</b>	<b>204</b>	<b>158</b>
<b>Diseases of the nervous system — Maladies du système nerveux</b> .....	<b>24</b>	<b>11</b>	<b>275</b>	<b>262</b>	<b>340</b>	<b>247</b>	<b>1 918</b>	<b>1 391</b>
<b>Diseases of the circulatory system — Maladies de l'appareil circulatoire</b>								
Total .....	107	87	4 685	3 914	4 878	3 905	10 425	9 774
Acute rheumatic fever and chronic rheumatic heart diseases — Rhumatisme articulaire aigu et cardiopathies rhumatismales chroniques .....	1	3	13	25	14	19	45	71
Hypertensive diseases — Maladies hypertensives .....	9	12	760	746	781	775	1 003	1 205
Ischaemic heart disease — Cardiopathie ischémique .....	19	7	1 810	1 202	1 982	1 256	3 729	2 840



**20. Death and death rates by cause and sex: 2016 - 2020**  
**Décès et taux de mortalité par cause et sexe : 2016 - 2020 (continued - suite)**

	French Guiana - Guyane française		Paraguay		Peru - Pérou			
Cause of death — Cause de décès	2016 (...)		2018 (+U)		2019 (+U)		2017 (+U)	
	Male — Masculin	Female — Féminin	Male — Masculin	Female — Féminin	Male — Masculin	Female — Féminin	Male — Masculin	Female — Féminin
	Number Nombre	Number Nombre	Number Nombre	Number Nombre	Number Nombre	Number Nombre	Number Nombre	Number Nombre
Cerebrovascular disease — Maladie cérébrovasculaire.....	29	32	1 283	1 248	1 325	1 174	2 985	3 113
Diseases of arteries, arterioles and capillaries — Maladies des artères, artérioles et capillaires .....	4	4	130	57	95	53	160	133
<b>Diseases of the respiratory system — Maladies de l'appareil respiratoire</b>								
Total .....	17	24	1 793	1 241	1 874	1 420	14 040	13 085
Influenza — Grippe .....	1	1	25	17	38	43	5	2
Pneumonia — Pneumopathies .....	8	7	729	653	838	814	7 113	6 912
Chronic lower respiratory diseases — Maladies chroniques des voies respiratoires inférieures .....	1	6	751	329	761	342	844	826
<b>Diseases of the digestive system — Maladies de l'appareil digestif</b>								
Total .....	15	12	953	507	913	529	4 590	3 410
Gastric and duodenal ulcer — Ulcère de l'estomac et du duodénum.....	-	-	32	25	36	16	127	112
Diseases of the liver — Maladies du foie.....	10	5	462	92	460	101	2 688	1 690
<b>Diseases of the musculoskeletal system and connective tissue — Maladies du système ostéo-articulaire, des muscles et du tissu conjonctif .....</b>	-	2	58	139	81	115	246	490
<b>Diseases of the genitourinary system — Maladies de l'appareil génito-urinaire</b>								
Total .....	9	8	575	436	637	470	2 112	2 123
Disorders of kidney and ureter — Affections du rein et de l'uretère .....	8	8	418	312	462	312	1 508	1 501
Hyperplasia of prostate — Hyperplasie de la prostate.....	-	..	33	..	46	..	197	..
<b>Pregnancy, childbirth and the puerperium — Grossesse, accouchement et puerpéralité</b>								
Total .....	..	1	..	114	..	105	..	315
Pregnancy with abortive outcome — Grossesse se terminant par un avortement .....	..	-	..	16	..	4	..	31
Other direct obstetric causes — Autres décès maternels directs .....	..	1	..	44	..	45	..	228
Indirect obstetric causes — Décès maternels indirects .....	..	-	..	19	..	24	..	1
<b>Certain conditions originating in the perinatal period — Certaines affections dont l'origine se situe dans la période périnatale .....</b>	14	19	431	328	389	288	1 410	1 098
<b>Congenital malformations, deformations and chromosomal abnormalities — Malformations congénitales et anomalies chromosomiques .....</b>	7	13	304	234	274	220	781	718
<b>Symptoms, signs and abnormal clinical and laboratory findings, not elsewhere classified — Symptômes, signes et résultats anormaux d'exams cliniques et de laboratoire, non classés ailleurs .....</b>	72	46	1 273	1 083	1 151	942	3 304	2 669
<b>COVID-19 — COVID-19 .....</b>	...	...	-	-	-	-	...	...
<b>All other diseases — Toutes autres maladies .....</b>	-	-	82	110	73	84	304	419
<b>External causes — Causes externes</b>								
Total .....	100	31	2 498	735	2 851	742	6 454	2 588
<b>Accidents</b>								
Total .....	64	22	1 590	443	1 751	415	5 160	2 148
Transport accidents — Accidents de transport .....	20	8	984	182	1 104	191	1 005	413
Falls — Chutes .....	5	5	58	27	73	26	100	48
Accidental drowning and submersion — Noyade et submersion accidentelles.....	10	3	127	11	138	18	379	93
Exposure to smoke, fire and flames — Exposition à la fumée, au feu et aux flammes.....	1	-	39	14	30	10	58	38
Accidental poisoning by and exposure to noxious substances — Intoxication accidentelle par des substances nocives et exposition à ces substances .....	6	-	15	15	26	10	110	51
Intentional self-harm — Lésions auto-infligées .....	15	5	331	112	371	122	273	111
Assault — Agressions .....	9	2	409	71	528	60	323	73
All other external causes — Toutes autres causes externes .....	12	2	168	109	201	145	698	256

**20. Death and death rates by cause and sex: 2016 - 2020**  
**Décès et taux de mortalité par cause et sexe : 2016 - 2020 (continued - suite)**

Cause of death — Cause de décès	Peru - Pérou		Uruguay			
	2018 (+U)		2018 (C)			
	Male — Masculin	Female — Féminin	Male — Masculin	Masculin	Female — Féminin	Féminin
	Number Nombre	Number Nombre	Number Nombre	Rate Taux	Number Nombre	Rate Taux
<b>TOTAL</b>	<b>66 638</b>	<b>58 952</b>	<b>17 313</b>	<b>1 019.6</b>	<b>16 814</b>	<b>930.0</b>
<b>Certain infectious and parasitic diseases — Certaines maladies infectieuses et parasitaires</b>						
Total	4 686	3 243	487	28.7	371	20.5
Intestinal infectious diseases — Maladies infectieuses intestinales	187	206	47	2.8	57	3.2
Tuberculosis — Tuberculose	1 239	591	40	2.4	15	+0.8
Tetanus — Tétanos	10	2	-	-	-	-
Diphtheria — Diphtérie	1	1	-	-	-	-
Whooping cough — Coqueluche	10	15	-	-	-	-
Meningococcal infection — Infection à méningocoques	-	2	2	+0.1	2	+0.1
Septicaemia — Septicémie	1 844	1 869	231	13.6	198	11.0
Acute poliomyelitis — Poliomyélite aiguë	-	-	-	-	-	-
Measles — Rougeole	-	-	-	-	-	-
Viral hepatitis — Hépatite virale	62	45	7	+0.4	4	+0.2
Human immunodeficiency virus [HIV] disease — Maladies dues au virus de l'immunodéficience humaine (VIH)	1 007	267	129	7.6	50	2.8
Malaria — Paludisme	8	7	-	-	-	-
<b>Neoplasms — Tumeurs</b>	<b>11 487</b>	<b>13 125</b>	<b>4 407</b>	<b>259.5</b>	<b>3 687</b>	<b>203.9</b>
<b>Malignant neoplasms — Tumeurs malignes</b>						
Total	10 655	12 266	4 258	250.8	3 556	196.7
Malignant neoplasm of lip, oral cavity and pharynx — Tumeur maligne de la lèvre, de la cavité buccale et du pharynx	184	157	93	5.5	35	1.9
Malignant neoplasm of oesophagus — Tumeur maligne de l'oesophage	159	77	138	8.1	68	3.8
Malignant neoplasm of stomach — Tumeur maligne de l'estomac	1 767	1 468	230	13.5	156	8.6
Malignant neoplasm of colon, rectosigmoid junction, rectum, anus and anal canal — Tumeur maligne du côlon, de la jonction recto-sigmoïdienne, du rectum, de l'anus et du canal anal	707	860	481	28.3	453	25.1
Malignant neoplasm of liver and intrahepatic bile ducts — Tumeur maligne du foie et des voies biliaires intrahépatiques	644	748	86	5.1	49	2.7
Malignant neoplasm of pancreas — Tumeur maligne du pancréas	488	578	274	16.1	293	16.2
Malignant neoplasm of trachea, bronchus and lung — Tumeur maligne de la trachée, des bronches et du poumon	1 002	1 024	973	57.3	373	20.6
Malignant neoplasm of female breast — Tumeur maligne du sein chez la femme	..	1 290	..	..	668	45.6
Malignant neoplasm of cervix uteri — Tumeur maligne du col de l'utérus	..	1 151	..	..	72	4.9
Malignant neoplasm of prostate — Tumeur maligne de la prostate	1 652	..	535	112.4	..	..
Malignant neoplasm of lymphoid, haematopoietic and related tissue — Tumeurs malignes primitives ou présumées primitives des tissus lymphoïde, hématopoïétique et apparentés	1 479	1 274	296	17.4	269	14.9
<b>Disorders of the blood and blood-forming organs and certain disorders involving the immune mechanism — Maladies du sang et des organes hématopoïétiques et certains troubles du système immunitaire</b>						
Total	469	501	90	5.3	136	7.5
Anaemias — Anémies	298	319	34	2.0	77	4.3
<b>Endocrine, nutritional and metabolic diseases — Maladies endocriniennes, nutritionnelles et métaboliques</b>						
Total	3 720	4 162	558	32.9	613	33.9
Diabetes mellitus — Diabète sucré	2 745	3 002	384	22.6	375	20.7
Malnutrition — Malnutrition	576	668	34	2.0	24	+1.3
<b>Mental and behavioural disorders — Troubles mentaux et du comportement</b>	<b>208</b>	<b>199</b>	<b>650</b>	<b>38.3</b>	<b>1 172</b>	<b>64.8</b>
<b>Diseases of the nervous system — Maladies du système nerveux</b>	<b>2 009</b>	<b>1 405</b>	<b>551</b>	<b>32.5</b>	<b>637</b>	<b>35.2</b>
<b>Diseases of the circulatory system — Maladies de l'appareil circulatoire</b>						
Total	11 019	10 275	4 157	244.8	4 457	246.5
Acute rheumatic fever and chronic rheumatic heart diseases — Rhumatisme articulaire aigu et cardiopathies rhumatismales chroniques	46	104	16	+0.9	17	+0.9
Hypertensive diseases — Maladies hypertensives	1 042	1 189	401	23.6	536	29.6
Ischaemic heart disease — Cardiopathie ischémique	4 028	2 936	1 279	75.3	890	49.2
Cerebrovascular disease — Maladie cérébrovasculaire	3 578	3 678	892	52.5	1 233	68.2
Diseases of arteries, arterioles and capillaries — Maladies des artères, artérioles et capillaires	233	235	224	13.2	158	8.7

**20. Death and death rates by cause and sex: 2016 - 2020**  
**Décès et taux de mortalité par cause et sexe : 2016 - 2020 (continued - suite)**

Cause of death — Cause de décès	Peru - Pérou		Uruguay			
	2018 (+U)		2018 (C)			
	Male — Masculin	Female — Féminin	Male — Masculin	Masculin	Female — Féminin	Féminin
	Number Nombre	Number Nombre	Number Nombre	Rate Taux	Number Nombre	Rate Taux
<b>Diseases of the respiratory system — Maladies de l'appareil respiratoire</b>						
Total .....	12 838	12 411	1 733	102.1	1 700	94.0
Influenza — Grippe .....	44	24	4	+0.2	-	-
Pneumonia — Pneumopathies .....	6 706	6 800	496	29.2	581	32.1
Chronic lower respiratory diseases — Maladies chroniques des voies respiratoires inférieures .....	949	870	728	42.9	406	22.5
<b>Diseases of the digestive system — Maladies de l'appareil digestif</b>						
Total .....	5 442	3 980	649	38.2	614	34.0
Gastric and duodenal ulcer — Ulcère de l'estomac et du duodénum .....	184	135	28	+1.6	30	+1.7
Diseases of the liver — Maladies du foie .....	3 150	1 876	191	11.2	70	3.9
<b>Diseases of the musculoskeletal system and connective tissue — Maladies du système ostéo-articulaire, des muscles et du tissu conjonctif</b>						
Total .....	302	680	111	6.5	208	11.5
<b>Diseases of the genitourinary system — Maladies de l'appareil génito-urinaire</b>						
Total .....	2 568	2 405	497	29.3	580	32.1
Disorders of kidney and ureter — Affections du rein et de l'uretère .....	1 684	1 582	320	18.8	337	18.6
Hyperplasia of prostate — Hyperplasie de la prostate .....	304	..	6	+1.3	..	..
<b>Pregnancy, childbirth and the puerperium — Grossesse, accouchement et puerpéralité</b>						
Total .....	..	225	..	..	6	+14.9
Pregnancy with abortive outcome — Grossesse se terminant par un avortement .....	..	18	..	..	-	-
Other direct obstetric causes — Autres décès maternels directs .....	..	168	..	..	5	+12.5
Indirect obstetric causes — Décès maternels indirects .....	..	1	..	..	1	+2.5
<b>Certain conditions originating in the perinatal period — Certaines affections dont l'origine se situe dans la période périnatale</b>						
Total .....	1 600	1 244	71	343.3	54	277.6
<b>Congenital malformations, deformations and chromosomal abnormalities — Malformations congénitales et anomalies chromosomiques</b>						
Total .....	829	732	82	396.5	74	380.4
<b>Symptoms, signs and abnormal clinical and laboratory findings, not elsewhere classified — Symptômes, signes et résultats anormaux d'examen cliniques et de laboratoire, non classés ailleurs</b>						
Total .....	1 389	1 045	1 439	84.7	1 646	91.0
<b>COVID-19 — COVID-19</b>						
Total .....	-	-	-	-	-	-
<b>All other diseases — Toutes autres maladies</b>						
Total .....	333	458	30	+1.8	85	4.7
<b>External causes — Causes externes</b>						
Total .....	7 737	2 861	1 801	106.1	774	42.8
<b>Accidents</b>						
Total .....	6 092	2 290	793	46.7	471	26.1
Transport accidents — Accidents de transport .....	1 220	415	388	22.9	130	7.2
Falls — Chutes .....	142	61	30	+1.8	28	+1.5
Accidental drowning and submersion — Noyade et submersion accidentelles .....	395	107	39	2.3	9	+0.5
Exposure to smoke, fire and flames — Exposition à la fumée, au feu et aux flammes .....	87	38	31	1.8	28	+1.5
Accidental poisoning by and exposure to noxious substances — Intoxication accidentelle par des substances nocives et exposition à ces substances .....	223	116	13	+0.8	7	+0.4
Intentional self-harm — Lésions auto-infligées .....	371	156	545	32.1	165	9.1
Assault — Agressions .....	697	138	373	22.0	53	2.9
All other external causes — Toutes autres causes externes .....	577	277	90	5.3	85	4.7

**20. Death and death rates by cause and sex: 2016 - 2020**  
**Décès et taux de mortalité par cause et sexe : 2016 - 2020 (continued - suite)**

Cause of death — Cause de décès	Uruguay				Venezuela (Bolivarian Republic of) - Venezuela (République bolivarienne du)			
	2019 (C)				2016 (C)			
	Male — Masculin		Female — Féminin		Male — Masculin		Female — Féminin	
	Number Nombre	Rate Taux	Number Nombre	Rate Taux	Number Nombre	Rate Taux	Number Nombre	Rate Taux
<b>TOTAL .....</b>	<b>17 430</b>	<b>1 022.4</b>	<b>17 376</b>	<b>958.0</b>	<b>116 060</b>	<b>749.3</b>	<b>74 414</b>	<b>483.4</b>
<b>Certain infectious and parasitic diseases — Certaines maladies infectieuses et parasitaires</b>								
Total .....	446	26.2	351	19.4	5 793	37.4	3 618	23.5
Intestinal infectious diseases — Maladies infectieuses intestinales .....	41	2.4	57	3.1	1 584	10.2	1 319	8.6
Tuberculosis — Tuberculose .....	52	3.1	17	+0.9	663	4.3	257	1.7
Tetanus — Tétanos .....	-	-	-	-	7	+0.0	1	+0.0
Diphtheria — Diphthérie .....	-	-	-	-	9	+0.1	15	+0.1
Whooping cough — Coqueluche .....	1	+0.1	2	+0.1	18	+0.1	15	+0.1
Meningococcal infection — Infection à méningocoques .....	2	+0.1	-	-	1	+0.0	2	+0.0
Septicaemia — Septicémie .....	198	11.6	192	10.6	754	4.9	709	4.6
Acute poliomyelitis — Poliomyélite aiguë .....	-	-	-	-	-	-	-	-
Measles — Rougeole .....	-	-	-	-	-	-	-	-
Viral hepatitis — Hépatite virale .....	6	+0.4	5	+0.3	55	0.4	36	0.2
Human immunodeficiency virus [HIV] disease — Maladies dues au virus de l'immunodéficience humaine (VIH) .....	108	6.3	46	2.5	1 836	11.9	660	4.3
Malaria — Paludisme .....	-	-	-	-	80	0.5	55	0.4
<b>Neoplasms — Tumeurs .....</b>	<b>4 552</b>	<b>267.0</b>	<b>3 884</b>	<b>214.1</b>	<b>14 419</b>	<b>93.1</b>	<b>13 773</b>	<b>89.5</b>
<b>Malignant neoplasms — Tumeurs malignes</b>								
Total .....	4 371	256.4	3 715	204.8	13 149	84.9	12 687	82.4
Malignant neoplasm of lip, oral cavity and pharynx — Tumeur maligne de la lèvre, de la cavité buccale et du pharynx .....	92	5.4	41	2.3	331	2.1	143	0.9
Malignant neoplasm of oesophagus — Tumeur maligne de l'oesophage .....	157	9.2	67	3.7	258	1.7	59	0.4
Malignant neoplasm of stomach — Tumeur maligne de l'estomac .....	213	12.5	154	8.5	1 111	7.2	697	4.5
Malignant neoplasm of colon, rectosigmoid junction, rectum, anus and anal canal — Tumeur maligne du côlon, de la jonction recto-sigmoïdienne, du rectum, de l'anus et du canal anal .....	484	28.4	452	24.9	1 099	7.1	1 013	6.6
Malignant neoplasm of liver and intrahepatic bile ducts — Tumeur maligne du foie et des voies biliaires intrahépatiques .....	110	6.5	45	2.5	547	3.5	491	3.2
Malignant neoplasm of pancreas — Tumeur maligne du pancréas .....	264	15.5	351	19.4	525	3.4	534	3.5
Malignant neoplasm of trachea, bronchus and lung — Tumeur maligne de la trachée, des bronches et du poumon .....	992	58.2	427	23.5	2 042	13.2	1 471	9.6
Malignant neoplasm of female breast — Tumeur maligne du sein chez la femme .....	..	..	724	49.2	..	..	2 513	...
Malignant neoplasm of cervix uteri — Tumeur maligne du col de l'utérus .....	..	..	96	6.5	..	..	1 594	...
Malignant neoplasm of prostate — Tumeur maligne de la prostate .....	563	116.9	..	..	2 874	...	..	...
Malignant neoplasm of lymphoid, haematopoietic and related tissue — Tumeurs malignes primitives ou présumées primitives des tissus lymphoïde, hématopoïétique et apparentés .....	293	17.2	239	13.2	1 276	8.2	934	6.1
<b>Disorders of the blood and blood-forming organs and certain disorders involving the immune mechanism — Maladies du sang et des organes hématopoïétiques et certains troubles du système immunitaire</b>								
Total .....	75	4.4	98	5.4	313	2.0	258	1.7
Anaemias — Anémies .....	39	2.3	70	3.9	237	1.5	174	1.1
<b>Endocrine, nutritional and metabolic diseases — Maladies endocriniennes, nutritionnelles et métaboliques</b>								
Total .....	498	29.2	683	37.7	8 037	51.9	7 119	46.2
Diabetes mellitus — Diabète sucré .....	390	22.9	427	23.5	6 771	43.7	6 188	40.2
Malnutrition — Malnutrition .....	27	+1.6	43	2.4	795	5.1	512	3.3
<b>Mental and behavioural disorders — Troubles mentaux et du comportement</b>	<b>534</b>	<b>31.3</b>	<b>1 088</b>	<b>60.0</b>	<b>91</b>	<b>0.6</b>	<b>20</b>	<b>+0.1</b>
<b>Diseases of the nervous system — Maladies du système nerveux .....</b>	<b>529</b>	<b>31.0</b>	<b>655</b>	<b>36.1</b>	<b>2 296</b>	<b>14.8</b>	<b>1 878</b>	<b>12.2</b>
<b>Diseases of the circulatory system — Maladies de l'appareil circulatoire</b>								
Total .....	4 038	236.9	4 337	239.1	31 387	202.6	25 146	163.3
Acute rheumatic fever and chronic rheumatic heart diseases — Rhumatisme articulaire aigu et cardiopathies rhumatismales chroniques .....	15	+0.9	23	+1.3	40	0.3	56	0.4
Hypertensive diseases — Maladies hypertensives .....	386	22.6	566	31.2	4 002	25.8	3 836	24.9
Ischaemic heart disease — Cardiopathie ischémique .....	1 232	72.3	877	48.4	17 418	112.5	11 702	76.0
Cerebrovascular disease — Maladie cérébrovasculaire .....	1 042	61.1	1 350	74.4	7 120	46.0	7 012	45.5

**20. Death and death rates by cause and sex: 2016 - 2020**  
**Décès et taux de mortalité par cause et sexe : 2016 - 2020 (continued - suite)**

Cause of death — Cause de décès	Uruguay				Venezuela (Bolivarian Republic of) - Venezuela (République bolivarienne du)			
	2019 (C)				2016 (C)			
	Male — Masculin		Female — Féminin		Male — Masculin		Female — Féminin	
	Number Nombre	Rate Taux	Number Nombre	Rate Taux	Number Nombre	Rate Taux	Number Nombre	Rate Taux
Diseases of arteries, arterioles and capillaries — Maladies des artères, artérioles et capillaires .....	225	13.2	157	8.7	390	2.5	332	2.2
<b>Diseases of the respiratory system — Maladies de l'appareil respiratoire</b>								
Total .....	1 754	102.9	1 790	98.7	7 826	50.5	6 695	43.5
Influenza — Grippe .....	3	+0.2	1	+0.1	18	+0.1	17	+0.1
Pneumonia — Pneumopathies .....	500	29.3	677	37.3	3 300	21.3	2 840	18.4
Chronic lower respiratory diseases — Maladies chroniques des voies respiratoires inférieures .....	797	46.8	465	25.6	2 623	16.9	2 197	14.3
<b>Diseases of the digestive system — Maladies de l'appareil digestif</b>								
Total .....	676	39.7	650	35.8	4 788	30.9	3 005	19.5
Gastric and duodenal ulcer — Ulcère de l'estomac et du duodénum .....	36	2.1	20	+1.1	354	2.3	207	1.3
Diseases of the liver — Maladies du foie .....	196	11.5	61	3.4	2 401	15.5	777	5.0
<b>Diseases of the musculoskeletal system and connective tissue — Maladies du système ostéo-articulaire, des muscles et du tissu conjonctif .....</b>	66	3.9	124	6.8	142	0.9	529	3.4
<b>Diseases of the genitourinary system — Maladies de l'appareil génito-urinaire</b>								
Total .....	587	34.4	661	36.4	2 018	13.0	1 498	9.7
Disorders of kidney and ureter — Affections du rein et de l'uretère .....	385	22.6	374	20.6	1 530	9.9	1 135	7.4
Hyperplasia of prostate — Hyperplasie de la prostate .....	7	+1.5	..	..	135	...	..	..
<b>Pregnancy, childbirth and the puerperium — Grossesse, accouchement et puerpéralité</b>								
Total .....	..	..	5	+13.3	..	..	986	153.4
Pregnancy with abortive outcome — Grossesse se terminant par un avortement .....	..	..	-	-	..	..	78	12.1
Other direct obstetric causes — Autres décès maternels directs .....	..	..	3	+8.0	..	..	524	81.5
Indirect obstetric causes — Décès maternels indirects .....	..	..	2	+5.3	..	..	383	59.6
<b>Certain conditions originating in the perinatal period — Certaines affections dont l'origine se situe dans la période périnatale .....</b>	71	368.9	46	252.4	4 378	1 322.6	3 161	1 014.3
<b>Congenital malformations, deformations and chromosomal abnormalities — Malformations congénitales et anomalies chromosomiques .....</b>	60	311.8	57	312.7	1 669	504.2	1 305	418.8
<b>Symptoms, signs and abnormal clinical and laboratory findings, not elsewhere classified — Symptômes, signes et résultats anormaux d'examens cliniques et de laboratoire, non classés ailleurs .....</b>	1 795	105.3	2 101	115.8	2 420	15.6	1 734	11.3
<b>COVID-19 — COVID-19 .....</b>	-	-	-	-	-	-	-	-
<b>All other diseases — Toutes autres maladies .....</b>	57	3.3	113	6.2	4	+0.0	12	+0.1
<b>External causes — Causes externes</b>								
Total .....	1 692	99.3	733	40.4	30 479	196.8	3 677	23.9
<b>Accidents</b>								
Total .....	652	38.2	452	24.9	6 280	40.5	1 902	12.4
Transport accidents — Accidents de transport .....	312	18.3	108	6.0	3 982	25.7	965	6.3
Falls — Chutes .....	25	+1.5	25	+1.4	497	3.2	290	1.9
Accidental drowning and submersion — Noyade et submersion accidentelles .....	51	3.0	4	+0.2	357	2.3	55	0.4
Exposure to smoke, fire and flames — Exposition à la fumée, au feu et aux flammes .....	30	+1.8	22	+1.2	133	0.9	54	0.4
Accidental poisoning by and exposure to noxious substances — Intoxication accidentelle par des substances nocives et exposition à ces substances .....	16	+0.9	11	+0.6	98	0.6	58	0.4
Intentional self-harm — Lésions auto-infligées .....	574	33.7	149	8.2	662	4.3	181	1.2
Assault — Agressions .....	364	21.4	41	2.3	13 217	85.3	621	4.0
All other external causes — Toutes autres causes externes .....	102	6.0	91	5.0	10 320	66.6	973	6.3

**20. Death and death rates by cause and sex: 2016 - 2020**  
**Décès et taux de mortalité par cause et sexe : 2016 - 2020 (continued - suite)**

	Armenia - Arménie				Brunei Darussalam - Brunéi Darussalam			
Cause of death — Cause de décès	2018 (U)		2019 (U)		2018 (+C)			
	Male — Masculin	Female — Féminin	Male — Masculin	Female — Féminin	Male —	Masculin	Female —	Féminin
	Number Nombre	Number Nombre	Number Nombre	Number Nombre	Number Nombre	Rate Taux	Number Nombre	Rate Taux
<b>TOTAL</b> .....	<b>13 021</b>	<b>12 730</b>	<b>13 383</b>	<b>12 802</b>	<b>878</b>	<b>376.2</b>	<b>734</b>	<b>351.2</b>
<b>Certain infectious and parasitic diseases — Certaines maladies infectieuses et parasitaires</b>								
Total .....	109	62	123	54	48	20.6	42	20.1
Intestinal infectious diseases — Maladies infectieuses intestinales .....	-	3	6	4	2	+0.9	2	+1.0
Tuberculosis — Tuberculose .....	18	11	29	4	4	+1.7	4	+1.9
Tetanus — Tétanos .....	-	-	-	-	-	-	-	-
Diphtheria — Diphthérie .....	-	-	-	-	-	-	-	-
Whooping cough — Coqueluche .....	-	-	-	-	-	-	-	-
Meningococcal infection — Infection à méningocoques .....	-	1	-	-	-	-	-	-
Septicaemia — Septicémie .....	14	13	16	20	26	+11.1	26	+12.4
Acute poliomyelitis — Poliomyélite aiguë .....	-	-	-	-	-	-	-	-
Measles — Rougeole .....	-	-	-	-	-	-	-	-
Viral hepatitis — Hépatite virale .....	46	15	49	16	6	+2.6	4	+1.9
Human immunodeficiency virus [HIV] disease — Maladies dues au virus de l'immunodéficience humaine (VIH) .....	20	10	16	3	-	-	-	-
Malaria — Paludisme .....	-	-	-	-	-	-	-	-
<b>Neoplasms — Tumeurs</b> .....	<b>2 860</b>	<b>2 398</b>	<b>3 024</b>	<b>2 460</b>	<b>149</b>	<b>63.8</b>	<b>164</b>	<b>78.5</b>
<b>Malignant neoplasms — Tumeurs malignes</b>								
Total .....	2 831	2 368	2 999	2 435	145	62.1	159	76.1
Malignant neoplasm of lip, oral cavity and pharynx — Tumeur maligne de la lèvre, de la cavité buccale et du pharynx .....	47	15	50	13	13	+5.6	1	+0.5
Malignant neoplasm of oesophagus — Tumeur maligne de l'oesophage .....	37	12	41	21	4	+1.7	1	+0.5
Malignant neoplasm of stomach — Tumeur maligne de l'estomac .....	250	168	249	171	11	+4.7	9	+4.3
Malignant neoplasm of colon, rectosigmoid junction, rectum, anus and anal canal — Tumeur maligne du côlon, de la jonction recto-sigmoïdienne, du rectum, de l'anus et du canal anal .....	223	264	229	250	28	+12.0	19	+9.1
Malignant neoplasm of liver and intrahepatic bile ducts — Tumeur maligne du foie et des voies biliaires intrahépatiques .....	218	184	248	214	17	+7.3	8	+3.8
Malignant neoplasm of pancreas — Tumeur maligne du pancréas .....	194	183	217	172	3	+1.3	8	+3.8
Malignant neoplasm of trachea, bronchus and lung — Tumeur maligne de la trachée, des bronches et du poumon .....	831	189	962	236	25	+10.7	22	+10.5
Malignant neoplasm of female breast — Tumeur maligne du sein chez la femme .....	..	403	..	440	..	..	27	+16.4
Malignant neoplasm of cervix uteri — Tumeur maligne du col de l'utérus .....	..	58	..	62	..	..	11	+6.7
Malignant neoplasm of prostate — Tumeur maligne de la prostate .....	208	..	183	..	12	+29.0	..	..
Malignant neoplasm of lymphoid, haematopoietic and related tissue — Tumeurs malignes primitives ou présumées primitives des tissus lymphoïde, hématopoïétique et apparentés .....	132	123	126	100	18	+7.7	20	+9.6
<b>Disorders of the blood and blood-forming organs and certain disorders involving the immune mechanism — Maladies du sang et des organes hématopoïétiques et certains troubles du système immunitaire</b>								
Total .....	10	15	17	13	14	+6.0	7	+3.3
Anaemias — Anémies .....	8	12	12	9	1	+0.4	2	+1.0
<b>Endocrine, nutritional and metabolic diseases — Maladies endocriniennes, nutritionnelles et métaboliques</b>								
Total .....	216	382	213	330	105	45.0	97	46.4
Diabetes mellitus — Diabète sucré .....	207	372	199	325	83	35.6	77	36.8
Malnutrition — Malnutrition .....	-	-	-	-	1	+0.4	-	-
<b>Mental and behavioural disorders — Troubles mentaux et du comportement</b>	<b>9</b>	<b>5</b>	<b>4</b>	<b>7</b>	<b>14</b>	<b>+6.0</b>	<b>20</b>	<b>+9.6</b>
<b>Diseases of the nervous system — Maladies du système nerveux</b> .....	<b>83</b>	<b>92</b>	<b>100</b>	<b>126</b>	<b>24</b>	<b>+10.3</b>	<b>17</b>	<b>+8.1</b>
<b>Diseases of the circulatory system — Maladies de l'appareil circulatoire</b>								
Total .....	6 763	7 445	6 764	7 304	283	121.3	179	85.6
Acute rheumatic fever and chronic rheumatic heart diseases — Rhumatisme articulaire aigu et cardiopathies rhumatismales chroniques .....	7	22	11	25	1	+0.4	1	+0.5
Hypertensive diseases — Maladies hypertensives .....	415	602	387	571	26	+11.1	26	+12.4
Ischaemic heart disease — Cardiopathie ischémique .....	3 327	3 007	3 362	3 006	132	56.6	59	28.2

**20. Death and death rates by cause and sex: 2016 - 2020**  
**Décès et taux de mortalité par cause et sexe : 2016 - 2020 (continued - suite)**

	Armenia - Arménie				Brunei Darussalam - Brunéi Darussalam			
Cause of death — Cause de décès	2018 (U)		2019 (U)		2018 (+C)			
	Male — Masculin	Female — Féminin	Male — Masculin	Female — Féminin	Male —	Masculin	Female —	Féminin
	Number Nombre	Number Nombre	Number Nombre	Number Nombre	Number Nombre	Rate Taux	Number Nombre	Rate Taux
Cerebrovascular disease — Maladie cérébrovasculaire.....	826	1 022	885	1 125	78	33.4	69	33.0
Diseases of arteries, arterioles and capillaries — Maladies des artères, artérioles et capillaires .....	1 648	2 045	1 446	1 663	10	+4.3	4	+1.9
<b>Diseases of the respiratory system — Maladies de l'appareil respiratoire</b>								
Total .....	983	995	1 004	1 161	62	26.6	61	29.2
Influenza — Grippe .....	-	1	-	1	-	-	-	-
Pneumonia — Pneumopathies .....	658	792	623	825	21	+9.0	24	+11.5
Chronic lower respiratory diseases — Maladies chroniques des voies respiratoires inférieures .....	250	137	212	127	31	13.3	26	+12.4
<b>Diseases of the digestive system — Maladies de l'appareil digestif</b>								
Total .....	640	574	687	544	29	+12.4	19	+9.1
Gastric and duodenal ulcer — Ulcère de l'estomac et du duodénum.....	136	108	158	146	3	+1.3	2	+1.0
Diseases of the liver — Maladies du foie.....	323	266	320	196	7	+3.0	2	+1.0
<b>Diseases of the musculoskeletal system and connective tissue — Maladies du système ostéo-articulaire, des muscles et du tissu conjonctif .....</b>	10	21	11	20	3	+1.3	13	+6.2
<b>Diseases of the genitourinary system — Maladies de l'appareil génito-urinaire</b>								
Total .....	174	172	169	143	19	+8.1	22	+10.5
Disorders of kidney and ureter — Affections du rein et de l'uretère .....	157	168	152	140	17	+7.3	20	+9.6
Hyperplasia of prostate — Hyperplasie de la prostate.....	10	..	13	..	1	+2.4	..	..
<b>Pregnancy, childbirth and the puerperium — Grossesse, accouchement et puerpéralité</b>								
Total .....	..	8	..	12	..	..	-	-
Pregnancy with abortive outcome — Grossesse se terminant par un avortement .....	..	-	..	-	..	..	-	-
Other direct obstetric causes — Autres décès maternels directs .....	..	3	..	9	..	..	-	-
Indirect obstetric causes — Décès maternels indirects .....	..	5	..	3	..	..	-	-
<b>Certain conditions originating in the perinatal period — Certaines affections dont l'origine se situe dans la période périnatale .....</b>	88	66	78	52	22	+679.2	14	+473.0
<b>Congenital malformations, deformations and chromosomal abnormalities — Malformations congénitales et anomalies chromosomiques .....</b>	38	37	34	31	11	+339.6	8	+270.3
<b>Symptoms, signs and abnormal clinical and laboratory findings, not elsewhere classified — Symptômes, signes et résultats anormaux d'examen cliniques et de laboratoire, non classés ailleurs .....</b>	229	170	321	271	25	+10.7	37	17.7
<b>COVID-19 — COVID-19 .....</b>	-	-	-	-	..	..	..	..
<b>All other diseases — Toutes autres maladies .....</b>	15	24	14	18	8	+3.4	8	+3.8
<b>External causes — Causes externes</b>								
Total .....	794	264	820	256	62	26.6	26	+12.4
<b>Accidents</b>								
Total .....	618	210	560	178	44	18.9	17	+8.1
Transport accidents — Accidents de transport .....	418	137	253	75	16	+6.9	8	+3.8
Falls — Chutes .....	15	2	42	15	10	+4.3	5	+2.4
Accidental drowning and submersion — Noyade et submersion accidentelles.....	20	4	16	6	7	+3.0	1	+0.5
Exposure to smoke, fire and flames — Exposition à la fumée, au feu et aux flammes.....	2	2	13	17	-	-	1	+0.5
Accidental poisoning by and exposure to noxious substances — Intoxication accidentelle par des substances nocives et exposition à ces substances .....	20	8	26	14	1	+0.4	-	-
Intentional self-harm — Lésions auto-infligées .....	46	13	43	6	10	+4.3	3	+1.4
Assault — Agressions .....	8	1	20	4	1	+0.4	-	-
All other external causes — Toutes autres causes externes .....	122	40	197	68	7	+3.0	6	+2.9

**20. Death and death rates by cause and sex: 2016 - 2020**  
**Décès et taux de mortalité par cause et sexe : 2016 - 2020 (continued - suite)**

Cause of death — Cause de décès	Brunei Darussalam - Brunéi Darussalam				China, Hong Kong SAR - Chine, Hong Kong RAS			
	2019 (+C)		2016 (...)		2017 (...)			
	Male — Masculin	Female — Féminin	Male — Masculin	Female — Féminin	Male — Masculin	Female — Féminin		
	Number Nombre	Rate Taux	Number Nombre	Rate Taux	Number Nombre	Number Nombre	Number Nombre	Number Nombre
<b>TOTAL</b> .....	<b>963</b>	<b>393.9</b>	<b>794</b>	<b>369.3</b>	<b>26 002</b>	<b>20 659</b>	<b>25 408</b>	<b>20 471</b>
<b>Certain infectious and parasitic diseases — Certaines maladies infectieuses et parasitaires</b>								
Total .....	58	23.7	38	17.7	738	610	779	602
Intestinal infectious diseases — Maladies infectieuses intestinales .....	-	-	-	-	25	29	22	36
Tuberculosis — Tuberculose .....	8	+3.3	6	+2.8	117	41	131	48
Tetanus — Tétanos .....	-	-	-	-	-	-	-	-
Diphtheria — Diphthérie .....	-	-	-	-	-	-	-	-
Whooping cough — Coqueluche .....	-	-	-	-	-	-	-	-
Meningococcal infection — Infection à méningocoques .....	-	-	-	-	1	-	-	1
Septicaemia — Septicémie .....	30	+12.3	22	+10.2	490	480	524	447
Acute poliomyelitis — Poliomyélite aiguë .....	-	-	-	-	-	-	-	-
Measles — Rougeole .....	-	-	-	-	-	-	-	-
Viral hepatitis — Hépatite virale .....	6	+2.5	4	+1.9	40	18	30	19
Human immunodeficiency virus [HIV] disease — Maladies dues au virus de l'immunodéficience humaine (VIH) .....	-	-	-	-	14	2	11	4
Malaria — Paludisme .....	-	-	-	-	-	-	-	1
<b>Neoplasms — Tumeurs</b> .....	<b>148</b>	<b>60.5</b>	<b>205</b>	<b>95.3</b>	<b>8 628</b>	<b>5 922</b>	<b>8 623</b>	<b>6 036</b>
<b>Malignant neoplasms — Tumeurs malignes</b>								
Total .....	137	56.0	197	91.6	8 447	5 762	8 487	5 867
Malignant neoplasm of lip, oral cavity and pharynx — Tumeur maligne de la lèvre, de la cavité buccale et du pharynx .....	5	+2.0	12	+5.6	403	147	368	142
Malignant neoplasm of oesophagus — Tumeur maligne de l'oesophage .....	-	-	-	-	273	62	241	56
Malignant neoplasm of stomach — Tumeur maligne de l'estomac .....	7	+2.9	8	+3.7	427	283	420	262
Malignant neoplasm of colon, rectosigmoid junction, rectum, anus and anal canal — Tumeur maligne du côlon, de la jonction recto-sigmoïdienne, du rectum, de l'anus et du canal anal .....	28	+11.5	22	+10.2	1 208	881	1 274	864
Malignant neoplasm of liver and intrahepatic bile ducts — Tumeur maligne du foie et des voies biliaires intrahépatiques .....	17	+7.0	15	+7.0	1 135	405	1 126	426
Malignant neoplasm of pancreas — Tumeur maligne du pancréas .....	3	+1.2	5	+2.3	368	310	387	303
Malignant neoplasm of trachea, bronchus and lung — Tumeur maligne de la trachée, des bronches et du poumon .....	27	+11.0	32	14.9	2 529	1 251	2 596	1 294
Malignant neoplasm of female breast — Tumeur maligne du sein chez la femme .....	..	..	30	+17.7	..	702	..	721
Malignant neoplasm of cervix uteri — Tumeur maligne du col de l'utérus .....	..	..	14	+8.3	..	151	..	150
Malignant neoplasm of prostate — Tumeur maligne de la prostate .....	11	+25.1	..	..	410	..	443	..
Malignant neoplasm of lymphoid, haematopoietic and related tissue — Tumeurs malignes primitives ou présumées primitives des tissus lymphoïde, hématopoïétique et apparentés .....	18	+7.4	15	+7.0	531	315	498	351
<b>Disorders of the blood and blood-forming organs and certain disorders involving the immune mechanism — Maladies du sang et des organes hématopoïétiques et certains troubles du système immunitaire</b>								
Total .....	11	+4.5	6	+2.8	53	50	35	54
Anaemias — Anémies .....	3	+1.2	4	+1.9	19	27	19	27
<b>Endocrine, nutritional and metabolic diseases — Maladies endocriniennes, nutritionnelles et métaboliques</b>								
Total .....	126	51.5	93	43.3	284	322	223	275
Diabetes mellitus — Diabète sucré .....	97	39.7	75	34.9	246	252	185	215
Malnutrition — Malnutrition .....	-	-	1	+0.5	1	4	3	2
<b>Mental and behavioural disorders — Troubles mentaux et du comportement</b>	<b>23</b>	<b>+9.4</b>	<b>25</b>	<b>+11.6</b>	<b>553</b>	<b>822</b>	<b>562</b>	<b>900</b>
<b>Diseases of the nervous system — Maladies du système nerveux</b> .....	<b>27</b>	<b>+11.0</b>	<b>24</b>	<b>+11.2</b>	<b>266</b>	<b>179</b>	<b>213</b>	<b>197</b>
<b>Diseases of the circulatory system — Maladies de l'appareil circulatoire</b>								
Total .....	318	130.1	208	96.7	5 404	4 647	5 209	4 624
Acute rheumatic fever and chronic rheumatic heart diseases — Rhumatisme articulaire aigu et cardiopathies rhumatismales chroniques .....	-	-	4	+1.9	24	47	27	59
Hypertensive diseases — Maladies hypertensives .....	29	+11.9	44	20.5	399	401	408	434
Ischaemic heart disease — Cardiopathie ischémique .....	158	64.6	47	21.9	2 398	1 634	2 274	1 593



**20. Death and death rates by cause and sex: 2016 - 2020**  
**Décès et taux de mortalité par cause et sexe : 2016 - 2020 (continued - suite)**

Cause of death — Cause de décès	Brunei Darussalam - Brunéi Darussalam				China, Hong Kong SAR - Chine, Hong Kong RAS			
	2019 (+C)				2016 (...)		2017 (...)	
	Male — Masculin		Female — Féminin		Male — Masculin	Female — Féminin	Male — Masculin	Female — Féminin
	Number Nombre	Rate Taux	Number Nombre	Rate Taux	Number Nombre	Number Nombre	Number Nombre	Number Nombre
Cerebrovascular disease — Maladie cérébrovasculaire.....	87	35.6	75	34.9	1 666	1 558	1 546	1 578
Diseases of arteries, arterioles and capillaries — Maladies des artères, artérioles et capillaires .....	12	+4.9	2	+0.9	247	169	250	128
<b>Diseases of the respiratory system — Maladies de l'appareil respiratoire</b>								
Total .....	67	27.4	54	25.1	6 080	4 573	6 006	4 396
Influenza — Grippe .....	-	-	-	-	43	50	70	85
Pneumonia — Pneumopathies .....	28	+11.5	16	+7.4	4 393	3 899	4 360	3 672
Chronic lower respiratory diseases — Maladies chroniques des voies respiratoires inférieures .....	32	13.1	28	+13.0	1 256	383	1 149	356
<b>Diseases of the digestive system — Maladies de l'appareil digestif</b>								
Total .....	26	+10.6	20	+9.3	854	708	840	725
Gastric and duodenal ulcer — Ulcère de l'estomac et du duodénum.....	3	+1.2	-	-	56	23	60	39
Diseases of the liver — Maladies du foie.....	9	+3.7	5	+2.3	296	157	259	164
<b>Diseases of the musculoskeletal system and connective tissue — Maladies du système ostéo-articulaire, des muscles et du tissu conjonctif .....</b>	3	+1.2	12	+5.6	88	101	84	95
<b>Diseases of the genitourinary system — Maladies de l'appareil génito-urinaire</b>								
Total .....	24	+9.8	24	+11.2	1 075	1 225	1 059	1 201
Disorders of kidney and ureter — Affections du rein et de l'uretère .....	21	+8.6	21	+9.8	871	905	857	878
Hyperplasia of prostate — Hyperplasie de la prostate.....	2	+4.6	..	..	5	..	2	..
<b>Pregnancy, childbirth and the puerperium — Grossesse, accouchement et puerpéralité</b>								
Total .....	..	..	2	+32.4	..	-	..	1
Pregnancy with abortive outcome — Grossesse se terminant par un avortement .....	..	..	1	+16.2	..	-	..	-
Other direct obstetric causes — Autres décès maternels directs .....	..	..	1	+16.2	..	-	..	1
Indirect obstetric causes — Décès maternels indirects .....	..	..	-	-	..	-	..	-
<b>Certain conditions originating in the perinatal period — Certaines affections dont l'origine se situe dans la période périnatale .....</b>	14	+439.4	17	+568.2	19	20	18	24
<b>Congenital malformations, deformations and chromosomal abnormalities — Malformations congénitales et anomalies chromosomiques .....</b>	14	+439.4	11	+367.6	32	28	33	37
<b>Symptoms, signs and abnormal clinical and laboratory findings, not elsewhere classified — Symptômes, signes et résultats anormaux d'exams cliniques et de laboratoire, non classés ailleurs .....</b>	30	+12.3	36	16.7	663	722	560	609
<b>COVID-19 — COVID-19 .....</b>	-	-	-	-	...	...	...	...
<b>All other diseases — Toutes autres maladies .....</b>	9	+3.7	5	+2.3	89	93	82	80
<b>External causes — Causes externes</b>								
Total .....	65	26.6	14	+6.5	1 176	637	1 082	615
<b>Accidents</b>								
Total .....	51	20.9	12	+5.6	516	297	515	283
Transport accidents — Accidents de transport .....	15	+6.1	1	+0.5	67	48	95	47
Falls — Chutes .....	15	+6.1	3	+1.4	189	88	156	81
Accidental drowning and submersion — Noyade et submersion accidentelles.....	7	+2.9	1	+0.5	30	8	22	8
Exposure to smoke, fire and flames — Exposition à la fumée, au feu et aux flammes.....	3	+1.2	1	+0.5	2	1	8	5
Accidental poisoning by and exposure to noxious substances — Intoxication accidentelle par des substances nocives et exposition à ces substances .....	1	+0.4	1	+0.5	85	27	81	13
Intentional self-harm — Lésions auto-infligées .....	8	+3.3	-	-	617	314	531	314
Assault — Agressions .....	-	-	-	-	9	6	9	5
All other external causes — Toutes autres causes externes .....	6	+2.5	2	+0.9	34	20	27	13

**20. Death and death rates by cause and sex: 2016 - 2020**  
**Décès et taux de mortalité par cause et sexe : 2016 - 2020 (continued - suite)**

	Cyprus - Chypre				Georgia - Géorgie			
Cause of death — Cause de décès	2017 (U)		2018 (U)		2019 (U)		2020 (U)	
	Male — Masculin	Female — Féminin	Male — Masculin	Female — Féminin	Male — Masculin	Female — Féminin	Male — Masculin	Female — Féminin
	Number Nombre	Number Nombre	Number Nombre	Number Nombre	Number Nombre	Number Nombre	Number Nombre	Number Nombre
<b>TOTAL</b> .....	<b>3 274</b>	<b>2 914</b>	<b>3 157</b>	<b>2 806</b>	<b>24 019</b>	<b>22 640</b>	<b>26 211</b>	<b>24 326</b>
<b>Certain infectious and parasitic diseases — Certaines maladies infectieuses et parasitaires</b>								
Total .....	73	88	87	80	559	216	518	235
Intestinal infectious diseases — Maladies infectieuses intestinales .....	18	30	30	28	8	8	7	15
Tuberculosis — Tuberculose .....	2	1	3	1	64	12	49	20
Tetanus — Tétanos .....	-	-	-	-	-	2	-	-
Diphtheria — Diphthérie .....	-	-	-	-	-	-	-	-
Whooping cough — Coqueluche .....	-	-	-	-	-	-	-	-
Meningococcal infection — Infection à méningocoques .....	-	-	-	-	2	2	-	2
Septicaemia — Septicémie .....	39	50	43	34	70	66	31	31
Acute poliomyelitis — Poliomyélite aiguë .....	-	-	-	-	-	-	-	-
Measles — Rougeole .....	-	-	-	-	-	-	-	-
Viral hepatitis — Hépatite virale .....	1	1	1	1	330	86	336	95
Human immunodeficiency virus [HIV] disease — Maladies dues au virus de l'immunodéficience humaine (VIH) .....	-	-	-	-	44	15	48	18
Malaria — Paludisme .....	-	-	-	-	-	-	1	-
<b>Neoplasms — Tumeurs</b> .....	<b>849</b>	<b>618</b>	<b>841</b>	<b>647</b>	<b>4 397</b>	<b>3 474</b>	<b>4 501</b>	<b>3 588</b>
<b>Malignant neoplasms — Tumeurs malignes</b>								
Total .....	827	596	807	632	4 278	3 366	4 392	3 471
Malignant neoplasm of lip, oral cavity and pharynx — Tumeur maligne de la lèvre, de la cavité buccale et du pharynx .....	7	4	10	9	156	45	139	25
Malignant neoplasm of oesophagus — Tumeur maligne de l'oesophage .....	9	3	4	1	52	30	65	23
Malignant neoplasm of stomach — Tumeur maligne de l'estomac .....	29	17	33	15	314	200	365	203
Malignant neoplasm of colon, rectosigmoid junction, rectum, anus and anal canal — Tumeur maligne du côlon, de la jonction recto-sigmoïdienne, du rectum, de l'anus et du canal anal .....	79	61	86	58	343	263	331	276
Malignant neoplasm of liver and intrahepatic bile ducts — Tumeur maligne du foie et des voies biliaires intrahépatiques .....	40	19	36	22	243	122	327	130
Malignant neoplasm of pancreas — Tumeur maligne du pancréas .....	42	41	58	48	168	139	182	131
Malignant neoplasm of trachea, bronchus and lung — Tumeur maligne de la trachée, des bronches et du poumon .....	248	54	207	62	954	150	960	216
Malignant neoplasm of female breast — Tumeur maligne du sein chez la femme .....	..	126	..	126	..	739	..	819
Malignant neoplasm of cervix uteri — Tumeur maligne du col de l'utérus .....	..	10	..	11	..	164	..	157
Malignant neoplasm of prostate — Tumeur maligne de la prostate .....	101	..	93	..	492	..	464	..
Malignant neoplasm of lymphoid, haematopoietic and related tissue — Tumeurs malignes primitives ou présumées primitives des tissus lymphoïde, hématopoïétique et apparentés .....	96	61	88	74	247	254	275	269
<b>Disorders of the blood and blood-forming organs and certain disorders involving the immune mechanism — Maladies du sang et des organes hématopoïétiques et certains troubles du système immunitaire</b>								
Total .....	21	24	14	17	209	217	152	170
Anaemias — Anémies .....	10	13	8	11	152	163	110	128
<b>Endocrine, nutritional and metabolic diseases — Maladies endocriniennes, nutritionnelles et métaboliques</b>								
Total .....	189	241	201	218	429	565	477	534
Diabetes mellitus — Diabète sucré .....	163	178	165	174	418	549	464	513
Malnutrition — Malnutrition .....	1	-	-	-	-	2	-	-
<b>Mental and behavioural disorders — Troubles mentaux et du comportement</b>	<b>82</b>	<b>117</b>	<b>102</b>	<b>164</b>	<b>31</b>	<b>51</b>	<b>28</b>	<b>48</b>
<b>Diseases of the nervous system — Maladies du système nerveux</b> .....	<b>111</b>	<b>129</b>	<b>110</b>	<b>132</b>	<b>360</b>	<b>325</b>	<b>294</b>	<b>268</b>
<b>Diseases of the circulatory system — Maladies de l'appareil circulatoire</b>								
Total .....	1 065	936	951	833	10 240	11 208	10 532	11 363
Acute rheumatic fever and chronic rheumatic heart diseases — Rhumatisme articulaire aigu et cardiopathies rhumatismales chroniques .....	8	16	11	21	26	51	16	19
Hypertensive diseases — Maladies hypertensives .....	69	121	64	90	1 093	1 520	988	1 345
Ischaemic heart disease — Cardiopathie ischémique .....	496	198	443	193	3 097	2 546	3 175	2 612

**20. Death and death rates by cause and sex: 2016 - 2020**  
**Décès et taux de mortalité par cause et sexe : 2016 - 2020 (continued - suite)**

	Cyprus - Chypre				Georgia - Géorgie			
Cause of death — Cause de décès	2017 (U)		2018 (U)		2019 (U)		2020 (U)	
	Male — Masculin	Female — Féminin	Male — Masculin	Female — Féminin	Male — Masculin	Female — Féminin	Male — Masculin	Female — Féminin
	Number Nombre	Number Nombre	Number Nombre	Number Nombre	Number Nombre	Number Nombre	Number Nombre	Number Nombre
Cerebrovascular disease — Maladie cérébrovasculaire.....	192	192	161	203	3 873	5 006	4 538	5 608
Diseases of arteries, arterioles and capillaries — Maladies des artères, artérioles et capillaires .....	49	27	38	20	216	139	204	234
<b>Diseases of the respiratory system — Maladies de l'appareil respiratoire</b>								
Total .....	337	260	314	219	1 753	1 547	2 135	1 882
Influenza — Grippe .....	2	-	2	2	50	37	27	14
Pneumonia — Pneumopathies .....	39	34	34	23	931	860	1 408	1 277
Chronic lower respiratory diseases — Maladies chroniques des voies respiratoires inférieures .....	94	43	85	41	302	177	261	172
<b>Diseases of the digestive system — Maladies de l'appareil digestif</b>								
Total .....	119	99	104	99	931	586	887	580
Gastric and duodenal ulcer — Ulcère de l'estomac et du duodénum.....	5	3	5	3	132	123	209	156
Diseases of the liver — Maladies du foie.....	41	18	37	17	488	131	382	108
<b>Diseases of the musculoskeletal system and connective tissue — Maladies du système ostéo-articulaire, des muscles et du tissu conjonctif .....</b>	17	25	10	26	4	7	1	8
<b>Diseases of the genitourinary system — Maladies de l'appareil génito-urinaire</b>								
Total .....	103	142	112	109	347	339	228	203
Disorders of kidney and ureter — Affections du rein et de l'uretère .....	55	76	73	55	284	256	166	113
Hyperplasia of prostate — Hyperplasie de la prostate.....	6	..	5	..	12	..	-	..
<b>Pregnancy, childbirth and the puerperium — Grossesse, accouchement et puerpéralité</b>								
Total .....	..	-	..	-	..	15	..	19
Pregnancy with abortive outcome — Grossesse se terminant par un avortement .....	..	-	..	-	..	-	..	1
Other direct obstetric causes — Autres décès maternels directs .....	..	-	..	-	..	11	..	10
Indirect obstetric causes — Décès maternels indirects .....	..	-	..	-	..	4	..	8
<b>Certain conditions originating in the perinatal period — Certaines affections dont l'origine se situe dans la période périnatale .....</b>	4	5	12	5	149	116	146	120
<b>Congenital malformations, deformations and chromosomal abnormalities — Malformations congénitales et anomalies chromosomiques .....</b>	6	8	6	4	46	41	45	40
<b>Symptoms, signs and abnormal clinical and laboratory findings, not elsewhere classified — Symptômes, signes et résultats anormaux d'examen cliniques et de laboratoire, non classés ailleurs .....</b>	67	94	53	95	2 902	3 287	3 218	3 500
<b>COVID-19 — COVID-19 .....</b>	-	-	-	-	-	-	1 458	1 129
<b>All other diseases — Toutes autres maladies .....</b>	11	24	12	27	7	7	7	13
<b>External causes — Causes externes</b>								
Total .....	220	104	228	131	1 655	639	1 584	626
<b>Accidents</b>								
Total .....	170	94	164	100	1 250	531	1 239	545
Transport accidents — Accidents de transport .....	56	9	42	15	438	109	416	136
Falls — Chutes .....	26	16	34	17	242	176	279	201
Accidental drowning and submersion — Noyade et submersion accidentelles.....	19	12	23	12	39	7	39	1
Exposure to smoke, fire and flames — Exposition à la fumée, au feu et aux flammes.....	6	2	1	1	63	24	77	39
Accidental poisoning by and exposure to noxious substances — Intoxication accidentelle par des substances nocives et exposition à ces substances .....	14	5	13	5	76	33	95	33
Intentional self-harm — Lésions auto-infligées .....	32	6	35	8	223	38	171	31
Assault — Agressions .....	9	1	8	7	41	12	45	15
All other external causes — Toutes autres causes externes .....	9	3	21	16	141	58	129	35

**20. Death and death rates by cause and sex: 2016 - 2020**  
**Décès et taux de mortalité par cause et sexe : 2016 - 2020 (continued - suite)**

Cause of death — Cause de décès	Iran (Islamic Republic of) - Iran (République islamique d')				Iraq	
	2016 (C)				2016 (U)	
	Male — Masculin		Female — Féminin		Male — Masculin	Female — Féminin
	Number Nombre	Rate Taux	Number Nombre	Rate Taux	Number Nombre	Number Nombre
<b>TOTAL</b>	<b>195 010</b>	<b>480.9</b>	<b>144 795</b>	<b>366.7</b>	<b>64 607</b>	<b>48 223</b>
<b>Certain infectious and parasitic diseases — Certaines maladies infectieuses et parasitaires</b>						
Total	3 291	8.1	2 215	5.6	2 279	2 027
Intestinal infectious diseases — Maladies infectieuses intestinales	487	1.2	418	1.1	61	64
Tuberculosis — Tuberculose	422	1.0	313	0.8	160	109
Tetanus — Tétanos	3	+0.0	2	+0.0	6	4
Diphtheria — Diphtérie	2	+0.0	-	-	7	4
Whooping cough — Coqueluche	1	+0.0	1	+0.0	2	2
Meningococcal infection — Infection à méningocoques	82	0.2	58	0.1	2	1
Septicaemia — Septicémie	503	1.2	454	1.1	1 520	1 386
Acute poliomyelitis — Poliomyélite aiguë	5	+0.0	7	+0.0	4	1
Measles — Rougeole	1	+0.0	1	+0.0	-	-
Viral hepatitis — Hépatite virale	655	1.6	233	0.6	65	47
Human immunodeficiency virus [HIV] disease — Maladies dues au virus de l'immunodéficience humaine (VIH)	251	0.6	57	0.1	32	32
Malaria — Paludisme	-	-	-	-	-	-
<b>Neoplasms — Tumeurs</b>	<b>31 409</b>	<b>77.5</b>	<b>21 993</b>	<b>55.7</b>	<b>5 295</b>	<b>5 319</b>
<b>Malignant neoplasms — Tumeurs malignes</b>						
Total	29 962	73.9	20 901	52.9	5 243	5 256
Malignant neoplasm of lip, oral cavity and pharynx — Tumeur maligne de la lèvre, de la cavité buccale et du pharynx	248	0.6	214	0.5	81	68
Malignant neoplasm of oesophagus — Tumeur maligne de l'oesophage	1 081	2.7	752	1.9	58	46
Malignant neoplasm of stomach — Tumeur maligne de l'estomac	5 004	12.3	2 565	6.5	248	235
Malignant neoplasm of colon, rectosigmoid junction, rectum, anus and anal canal — Tumeur maligne du côlon, de la jonction recto-sigmoïdienne, du rectum, de l'anus et du canal anal	2 194	5.4	1 650	4.2	285	244
Malignant neoplasm of liver and intrahepatic bile ducts — Tumeur maligne du foie et des voies biliaires intrahépatiques	1 787	4.4	1 355	3.4	344	294
Malignant neoplasm of pancreas — Tumeur maligne du pancréas	1 278	3.2	751	1.9	296	226
Malignant neoplasm of trachea, bronchus and lung — Tumeur maligne de la trachée, des bronches et du poumon	3 931	9.7	1 756	4.4	1 163	541
Malignant neoplasm of female breast — Tumeur maligne du sein chez la femme	..	..	3 188	10.5	..	1 156
Malignant neoplasm of cervix uteri — Tumeur maligne du col de l'utérus	..	..	199	0.7	..	67
Malignant neoplasm of prostate — Tumeur maligne de la prostate	2 911	41.2	..	..	265	..
Malignant neoplasm of lymphoid, haematopoietic and related tissue — Tumeurs malignes primitives ou présumées primitives des tissus lymphoïde, hématopoïétique et apparentés	3 508	8.7	2 173	5.5	662	547
<b>Disorders of the blood and blood-forming organs and certain disorders involving the immune mechanism — Maladies du sang et des organes hématopoïétiques et certains troubles du système immunitaire</b>						
Total	880	2.2	701	1.8	132	117
Anaemias — Anémies	399	1.0	326	0.8	107	89
<b>Endocrine, nutritional and metabolic diseases — Maladies endocriniennes, nutritionnelles et métaboliques</b>						
Total	9 268	22.9	11 078	28.1	1 937	2 194
Diabetes mellitus — Diabète sucré	8 344	20.6	10 234	25.9	1 826	2 074
Malnutrition — Malnutrition	84	0.2	108	0.3	25	17
<b>Mental and behavioural disorders — Troubles mentaux et du comportement</b>	<b>1 182</b>	<b>2.9</b>	<b>556</b>	<b>1.4</b>	<b>16</b>	<b>14</b>
<b>Diseases of the nervous system — Maladies du système nerveux</b>	<b>4 128</b>	<b>10.2</b>	<b>3 639</b>	<b>9.2</b>	<b>1 067</b>	<b>992</b>
<b>Diseases of the circulatory system — Maladies de l'appareil circulatoire</b>						
Total	76 660	189.0	65 033	164.7	22 777	21 425
Acute rheumatic fever and chronic rheumatic heart diseases — Rhumatisme articulaire aigu et cardiopathies rhumatismales chroniques	462	1.1	568	1.4	65	71
Hypertensive diseases — Maladies hypertensives	11 329	27.9	11 643	29.5	3 362	3 778
Ischaemic heart disease — Cardiopathie ischémique	34 212	84.4	25 750	65.2	5 367	4 461
Cerebrovascular disease — Maladie cérébrovasculaire	15 101	37.2	14 267	36.1	6 592	6 024
Diseases of arteries, arterioles and capillaries — Maladies des artères, artérioles et capillaires	1 768	4.4	1 292	3.3	345	359

**20. Death and death rates by cause and sex: 2016 - 2020**  
**Décès et taux de mortalité par cause et sexe : 2016 - 2020 (continued - suite)**

Cause of death — Cause de décès	Iran (Islamic Republic of) - Iran (République islamique d')				Iraq	
	2016 (C)				2016 (U)	
	Male — Masculin		Female — Féminin		Male — Masculin	Female — Féminin
	Number Nombre	Rate Taux	Number Nombre	Rate Taux	Number Nombre	Number Nombre
<b>Diseases of the respiratory system — Maladies de l'appareil respiratoire</b>						
Total .....	13 137	32.4	9 795	24.8	1 887	1 622
Influenza — Grippe .....	78	0.2	85	0.2	4	9
Pneumonia — Pneumopathies .....	3 585	8.8	2 942	7.5	688	610
Chronic lower respiratory diseases — Maladies chroniques des voies respiratoires inférieures .....	4 732	11.7	3 260	8.3	246	194
<b>Diseases of the digestive system — Maladies de l'appareil digestif</b>						
Total .....	4 993	12.3	3 814	9.7	789	579
Gastric and duodenal ulcer — Ulcère de l'estomac et du duodénum .....	407	1.0	289	0.7	38	16
Diseases of the liver — Maladies du foie .....	1 889	4.7	1 202	3.0	550	414
<b>Diseases of the musculoskeletal system and connective tissue — Maladies du système ostéo-articulaire, des muscles et du tissu conjonctif</b>						
Total .....	440	1.1	626	1.6	27	34
<b>Diseases of the genitourinary system — Maladies de l'appareil génito-urinaire</b>						
Total .....	4 837	11.9	3 883	9.8	3 908	3 250
Disorders of kidney and ureter — Affections du rein et de l'uretère .....	4 368	10.8	3 533	8.9	3 892	3 240
Hyperplasia of prostate — Hyperplasie de la prostate .....	70	1.0	..	..	11	..
<b>Pregnancy, childbirth and the puerperium — Grossesse, accouchement et puerpéralité</b>						
Total .....	..	..	135	8.8	..	94
Pregnancy with abortive outcome — Grossesse se terminant par un avortement .....	..	..	16	1.0	..	3
Other direct obstetric causes — Autres décès maternels directs .....	..	..	87	5.7	..	87
Indirect obstetric causes — Décès maternels indirects .....	..	..	23	1.5	..	3
<b>Certain conditions originating in the perinatal period — Certaines affections dont l'origine se situe dans la période périnatale</b>						
Total .....	6 194	787.9	5 077	684.3	4 625	3 180
<b>Congenital malformations, deformations and chromosomal abnormalities — Malformations congénitales et anomalies chromosomiques</b>						
Total .....	2 607	331.6	2 296	309.5	1 616	1 398
<b>Symptoms, signs and abnormal clinical and laboratory findings, not elsewhere classified — Symptômes, signes et résultats anormaux d'examen cliniques et de laboratoire, non classés ailleurs</b>						
Total .....	9 501	23.4	5 665	14.3	6 155	3 424
<b>COVID-19 — COVID-19</b>	...	...	...	...	...	...
<b>All other diseases — Toutes autres maladies</b>	474	1.2	512	1.3	18	54
<b>External causes — Causes externes</b>						
Total .....	26 009	64.1	7 775	19.7	12 079	2 500
<b>Accidents</b>						
Total .....	20 103	49.6	5 972	15.1	2 734	690
Transport accidents — Accidents de transport .....	11 762	29.0	3 221	8.2	1 213	331
Falls — Chutes .....	863	2.1	408	1.0	-	-
Accidental drowning and submersion — Noyade et submersion accidentelles .....	632	1.6	131	0.3	136	37
Exposure to smoke, fire and flames — Exposition à la fumée, au feu et aux flammes .....	665	1.6	402	1.0	19	24
Accidental poisoning by and exposure to noxious substances — Intoxication accidentelle par des substances nocives et exposition à ces substances .....	1 180	2.9	302	0.8	1	1
Intentional self-harm — Lésions auto-infligées .....	2 073	5.1	851	2.2	4	-
Assault — Agressions .....	3 297	8.1	643	1.6	266	78
All other external causes — Toutes autres causes externes .....	536	1.3	309	0.8	9 075	1 732

**20. Death and death rates by cause and sex: 2016 - 2020**  
**Décès et taux de mortalité par cause et sexe : 2016 - 2020 (continued - suite)**

Israel - Israël

Cause of death — Cause de décès	2017 (C)				2018 (C)			
	Male — Masculin		Female — Féminin		Male — Masculin		Female — Féminin	
	Number Nombre	Rate Taux	Number Nombre	Rate Taux	Number Nombre	Rate Taux	Number Nombre	Rate Taux
<b>TOTAL</b> .....	<b>22 648</b>	<b>524.0</b>	<b>21 948</b>	<b>499.8</b>	<b>22 423</b>	<b>508.8</b>	<b>22 114</b>	<b>494.1</b>
<b>Certain infectious and parasitic diseases — Certaines maladies infectieuses et parasitaires</b>								
Total .....	1 244	28.8	1 274	29.0	1 143	25.9	1 173	26.2
Intestinal infectious diseases — Maladies infectieuses intestinales .....	64	1.5	82	1.9	49	1.1	48	1.1
Tuberculosis — Tuberculose .....	5	+0.1	4	+0.1	9	+0.2	6	+0.1
Tetanus — Tétanos .....	-	-	-	-	-	-	-	-
Diphtheria — Diphthérie .....	-	-	-	-	-	-	-	-
Whooping cough — Coqueluche .....	-	-	-	-	-	-	-	-
Meningococcal infection — Infection à méningocoques .....	2	+0.0	1	+0.0	1	+0.0	1	+0.0
Septicaemia — Septicémie .....	1 000	23.1	1 065	24.3	938	21.3	997	22.3
Acute poliomyelitis — Poliomyélite aiguë .....	-	-	-	-	-	-	-	-
Measles — Rougeole .....	-	-	-	-	-	-	-	-
Viral hepatitis — Hépatite virale .....	30	+0.7	18	+0.4	31	0.7	20	+0.4
Human immunodeficiency virus [HIV] disease — Maladies dues au virus de l'immunodéficience humaine (VIH) .....	19	+0.4	6	+0.1	8	+0.2	6	+0.1
Malaria — Paludisme .....	-	-	-	-	-	-	-	-
<b>Neoplasms — Tumeurs</b> .....	<b>5 892</b>	<b>136.3</b>	<b>5 772</b>	<b>131.4</b>	<b>6 071</b>	<b>137.7</b>	<b>5 853</b>	<b>130.8</b>
<b>Malignant neoplasms — Tumeurs malignes</b>								
Total .....	5 682	131.5	5 541	126.2	5 869	133.2	5 597	125.1
Malignant neoplasm of lip, oral cavity and pharynx — Tumeur maligne de la lèvre, de la cavité buccale et du pharynx .....	76	1.8	61	1.4	83	1.9	54	1.2
Malignant neoplasm of oesophagus — Tumeur maligne de l'oesophage .....	79	1.8	37	0.8	63	1.4	47	1.1
Malignant neoplasm of stomach — Tumeur maligne de l'estomac .....	275	6.4	197	4.5	320	7.3	185	4.1
Malignant neoplasm of colon, rectosigmoid junction, rectum, anus and anal canal — Tumeur maligne du côlon, de la jonction recto-sigmoïdienne, du rectum, de l'anus et du canal anal .....	635	14.7	632	14.4	643	14.6	593	13.2
Malignant neoplasm of liver and intrahepatic bile ducts — Tumeur maligne du foie et des voies biliaires intrahépatiques .....	174	4.0	117	2.7	195	4.4	138	3.1
Malignant neoplasm of pancreas — Tumeur maligne du pancréas .....	470	10.9	470	10.7	497	11.3	454	10.1
Malignant neoplasm of trachea, bronchus and lung — Tumeur maligne de la trachée, des bronches et du poumon .....	1 231	28.5	611	13.9	1 246	28.3	662	14.8
Malignant neoplasm of female breast — Tumeur maligne du sein chez la femme .....	..	..	1 078	33.8	..	..	1 042	32.0
Malignant neoplasm of cervix uteri — Tumeur maligne du col de l'utérus .....	..	..	81	2.5	..	..	96	2.9
Malignant neoplasm of prostate — Tumeur maligne de la prostate .....	479	47.6	..	..	416	40.3	..	..
Malignant neoplasm of lymphoid, haematopoietic and related tissue — Tumeurs malignes primitives ou présumées primitives des tissus lymphoïde, hématopoïétique et apparentés .....	725	16.8	620	14.1	709	16.1	573	12.8
<b>Disorders of the blood and blood-forming organs and certain disorders involving the immune mechanism — Maladies du sang et des organes hématopoïétiques et certains troubles du système immunitaire</b>								
Total .....	126	2.9	172	3.9	93	2.1	121	2.7
Anaemias — Anémies .....	75	1.7	100	2.3	54	1.2	71	1.6
<b>Endocrine, nutritional and metabolic diseases — Maladies endocriniennes, nutritionnelles et métaboliques</b>								
Total .....	1 539	35.6	1 777	40.5	1 361	30.9	1 627	36.4
Diabetes mellitus — Diabète sucré .....	1 121	25.9	1 220	27.8	1 084	24.6	1 220	27.3
Malnutrition — Malnutrition .....	24	+0.6	22	+0.5	11	+0.2	11	+0.2
<b>Mental and behavioural disorders — Troubles mentaux et du comportement</b> .....	<b>788</b>	<b>18.2</b>	<b>1 250</b>	<b>28.5</b>	<b>802</b>	<b>18.2</b>	<b>1 348</b>	<b>30.1</b>
<b>Diseases of the nervous system — Maladies du système nerveux</b> .....	<b>812</b>	<b>18.8</b>	<b>887</b>	<b>20.2</b>	<b>770</b>	<b>17.5</b>	<b>885</b>	<b>19.8</b>
<b>Diseases of the circulatory system — Maladies de l'appareil circulatoire</b>								
Total .....	5 197	120.3	4 990	113.6	4 899	111.2	4 879	109.0
Acute rheumatic fever and chronic rheumatic heart diseases — Rhumatisme articulaire aigu et cardiopathies rhumatismales chroniques .....	37	0.9	88	2.0	45	1.0	90	2.0
Hypertensive diseases — Maladies hypertensives .....	380	8.8	619	14.1	299	6.8	511	11.4
Ischaemic heart disease — Cardiopathie ischémique .....	2 236	51.7	1 528	34.8	2 084	47.3	1 532	34.2
Cerebrovascular disease — Maladie cérébrovasculaire .....	1 019	23.6	1 069	24.3	1 029	23.3	1 089	24.3

**20. Death and death rates by cause and sex: 2016 - 2020**  
**Décès et taux de mortalité par cause et sexe : 2016 - 2020 (continued - suite)**

Israel - Israël

Cause of death — Cause de décès	2017 (C)				2018 (C)			
	Male — Masculin		Female — Féminin		Male — Masculin		Female — Féminin	
	Number Nombre	Rate Taux	Number Nombre	Rate Taux	Number Nombre	Rate Taux	Number Nombre	Rate Taux
Diseases of arteries, arterioles and capillaries — Maladies des artères, artérioles et capillaires .....	205	4.7	130	3.0	203	4.6	150	3.4
<b>Diseases of the respiratory system — Maladies de l'appareil respiratoire</b>								
Total .....	1 955	45.2	1 800	41.0	2 038	46.2	2 008	44.9
Influenza — Grippe .....	32	0.7	38	0.9	43	1.0	65	1.5
Pneumonia — Pneumopathies .....	573	13.3	569	13.0	602	13.7	671	15.0
Chronic lower respiratory diseases — Maladies chroniques des voies respiratoires inférieures .....	735	17.0	587	13.4	761	17.3	607	13.6
<b>Diseases of the digestive system — Maladies de l'appareil digestif</b>								
Total .....	692	16.0	743	16.9	711	16.1	787	17.6
Gastric and duodenal ulcer — Ulcère de l'estomac et du duodénum .....	13	0.3	17	0.4	14	0.3	20	0.4
Diseases of the liver — Maladies du foie .....	221	5.1	161	3.7	197	4.5	181	4.0
<b>Diseases of the musculoskeletal system and connective tissue — Maladies du système ostéo-articulaire, des muscles et du tissu conjonctif .....</b>	165	3.8	165	3.8	123	2.8	167	3.7
<b>Diseases of the genitourinary system — Maladies de l'appareil génito-urinaire</b>								
Total .....	1 002	23.2	993	22.6	1 040	23.6	1 037	23.2
Disorders of kidney and ureter — Affections du rein et de l'uretère .....	786	18.2	761	17.3	861	19.5	780	17.4
Hyperplasia of prostate — Hyperplasie de la prostate .....	16	1.6	..	..	5	0.5	..	..
<b>Pregnancy, childbirth and the puerperium — Grossesse, accouchement et puerpéralité</b>								
Total .....	..	..	8	4.4	..	..	7	3.8
Pregnancy with abortive outcome — Grossesse se terminant par un avortement .....	..	..	-	-	..	..	-	-
Other direct obstetric causes — Autres décès maternels directs .....	..	..	4	2.2	..	..	5	2.7
Indirect obstetric causes — Décès maternels indirects .....	..	..	1	0.5	..	..	1	0.5
<b>Certain conditions originating in the perinatal period — Certaines affections dont l'origine se situe dans la période périnatale .....</b>	130	137.8	106	118.7	122	129.1	109	121.3
<b>Congenital malformations, deformations and chromosomal abnormalities — Malformations congénitales et anomalies chromosomiques .....</b>	156	165.4	128	143.3	134	141.8	116	129.1
<b>Symptoms, signs and abnormal clinical and laboratory findings, not elsewhere classified — Symptômes, signes et résultats anormaux d'examen cliniques et de laboratoire, non classés ailleurs .....</b>	1 564	36.2	1 089	24.8	1 664	37.8	1 186	26.5
<b>COVID-19 — COVID-19 .....</b>	...	...	...	...	-	-	-	-
<b>All other diseases — Toutes autres maladies .....</b>	145	3.4	190	4.3	168	3.8	169	3.8
<b>External causes — Causes externes</b>								
Total .....	1 241	28.7	604	13.8	1 284	29.1	642	14.3
<b>Accidents</b>								
Total .....	731	16.9	436	9.9	744	16.9	452	10.1
Transport accidents — Accidents de transport .....	297	6.9	94	2.1	264	6.0	79	1.8
Falls — Chutes .....	60	1.4	49	1.1	66	1.5	43	1.0
Accidental drowning and submersion — Noyade et submersion accidentelles .....	23	0.5	4	0.1	45	1.0	12	0.3
Exposure to smoke, fire and flames — Exposition à la fumée, au feu et aux flammes .....	23	0.5	7	0.2	12	0.3	11	0.2
Accidental poisoning by and exposure to noxious substances — Intoxication accidentelle par des substances nocives et exposition à ces substances .....	17	0.4	10	0.2	30	0.7	14	0.3
Intentional self-harm — Lésions auto-infligées .....	305	7.1	97	2.2	354	8.0	95	2.1
Assault — Agressions .....	106	2.5	26	0.6	97	2.2	28	0.6
All other external causes — Toutes autres causes externes .....	99	2.3	45	1.0	89	2.0	67	1.5

**20. Death and death rates by cause and sex: 2016 - 2020**  
**Décès et taux de mortalité par cause et sexe : 2016 - 2020 (continued - suite)**

Japan - Japon

Cause of death — Cause de décès	2018 (C)				2019 (C)			
	Male — Masculin		Female — Féminin		Male — Masculin		Female — Féminin	
	Number Nombre	Rate Taux	Number Nombre	Rate Taux	Number Nombre	Rate Taux	Number Nombre	Rate Taux
<b>TOTAL .....</b>	<b>699 138</b>	<b>1 133.4</b>	<b>663 332</b>	<b>1 018.6</b>	<b>707 421</b>	<b>1 148.2</b>	<b>673 672</b>	<b>1 036.1</b>
<b>Certain infectious and parasitic diseases — Certaines maladies infectieuses et parasitaires</b>								
Total .....	11 733	19.0	12 394	19.0	11 531	18.7	12 013	18.5
Intestinal infectious diseases — Maladies infectieuses intestinales .....	1 039	1.7	1 324	2.0	1 009	1.6	1 258	1.9
Tuberculosis — Tuberculose .....	1 302	2.1	902	1.4	1 173	1.9	914	1.4
Tetanus — Tétanos .....	5	+0.0	5	+0.0	3	+0.0	1	+0.0
Diphtheria — Diphtérie .....	-	-	-	-	-	-	-	-
Whooping cough — Coqueluche .....	1	+0.0	-	-	-	-	-	-
Meningococcal infection — Infection à méningocoques .....	1	+0.0	-	-	1	+0.0	1	+0.0
Septicaemia — Septicémie .....	5 006	8.1	5 306	8.1	5 076	8.2	5 141	7.9
Acute poliomyelitis — Poliomyélite aiguë .....	-	-	-	-	-	-	-	-
Measles — Rougeole .....	-	-	-	-	1	+0.0	-	-
Viral hepatitis — Hépatite virale .....	1 369	2.2	1 686	2.6	1 224	2.0	1 433	2.2
Human immunodeficiency virus [HIV] disease — Maladies dues au virus de l'immunodéficience humaine (VIH) .....	36	0.1	7	+0.0	40	0.1	1	+0.0
Malaria — Paludisme .....	-	-	-	-	-	-	-	-
<b>Neoplasms — Tumeurs .....</b>	<b>225 536</b>	<b>365.6</b>	<b>161 144</b>	<b>247.4</b>	<b>227 545</b>	<b>369.3</b>	<b>162 322</b>	<b>249.6</b>
<b>Malignant neoplasms — Tumeurs malignes</b>								
Total .....	218 625	354.4	154 959	237.9	220 339	357.6	156 086	240.0
Malignant neoplasm of lip, oral cavity and pharynx — Tumeur maligne de la lèvre, de la cavité buccale et du pharynx .....	5 398	8.8	2 178	3.3	5 504	8.9	2 260	3.5
Malignant neoplasm of oesophagus — Tumeur maligne de l'oesophage .....	9 358	15.2	1 987	3.1	9 571	15.5	2 048	3.1
Malignant neoplasm of stomach — Tumeur maligne de l'estomac .....	28 843	46.8	15 349	23.6	28 043	45.5	14 888	22.9
Malignant neoplasm of colon, rectosigmoid junction, rectum, anus and anal canal — Tumeur maligne du côlon, de la jonction recto-sigmoïdienne, du rectum, de l'anus et du canal anal .....	27 361	44.4	23 771	36.5	27 649	44.9	24 230	37.3
Malignant neoplasm of liver and intrahepatic bile ducts — Tumeur maligne du foie et des voies biliaires intrahépatiques .....	17 032	27.6	8 893	13.7	16 750	27.2	8 514	13.1
Malignant neoplasm of pancreas — Tumeur maligne du pancréas .....	17 938	29.1	17 452	26.8	18 124	29.4	18 232	28.0
Malignant neoplasm of trachea, bronchus and lung — Tumeur maligne de la trachée, des bronches et du poumon .....	52 401	84.9	21 927	33.7	53 338	86.6	22 056	33.9
Malignant neoplasm of female breast — Tumeur maligne du sein chez la femme .....	..	..	14 653	25.5	..	..	14 839	25.9
Malignant neoplasm of cervix uteri — Tumeur maligne du col de l'utérus .....	..	..	2 871	5.0	..	..	2 921	5.1
Malignant neoplasm of prostate — Tumeur maligne de la prostate .....	12 250	45.1	..	..	12 544	45.8	..	..
Malignant neoplasm of lymphoid, haematopoietic and related tissue — Tumeurs malignes primitives ou présumées primitives des tissus lymphoïde, hématopoïétique et apparentés .....	14 700	23.8	11 383	17.5	15 072	24.5	11 431	17.6
<b>Disorders of the blood and blood-forming organs and certain disorders involving the immune mechanism — Maladies du sang et des organes hématopoïétiques et certains troubles du système immunitaire</b>								
Total .....	1 929	3.1	2 401	3.7	1 996	3.2	2 458	3.8
Anaemias — Anémies .....	887	1.4	1 299	2.0	888	1.4	1 307	2.0
<b>Endocrine, nutritional and metabolic diseases — Maladies endocriniennes, nutritionnelles et métaboliques</b>								
Total .....	11 757	19.1	10 883	16.7	11 500	18.7	10 644	16.4
Diabetes mellitus — Diabète sucré .....	7 831	12.7	6 350	9.8	7 615	12.4	6 231	9.6
Malnutrition — Malnutrition .....	1 025	1.7	1 044	1.6	955	1.6	979	1.5
<b>Mental and behavioural disorders — Troubles mentaux et du comportement</b>	<b>8 434</b>	<b>13.7</b>	<b>14 117</b>	<b>21.7</b>	<b>8 675</b>	<b>14.1</b>	<b>14 867</b>	<b>22.9</b>
<b>Diseases of the nervous system — Maladies du système nerveux .....</b>	<b>22 335</b>	<b>36.2</b>	<b>25 914</b>	<b>39.8</b>	<b>23 476</b>	<b>38.1</b>	<b>27 641</b>	<b>42.5</b>
<b>Diseases of the circulatory system — Maladies de l'appareil circulatoire</b>								
Total .....	167 535	271.6	184 990	284.1	166 536	270.3	183 271	281.9
Acute rheumatic fever and chronic rheumatic heart diseases — Rhumatisme articulaire aigu et cardiopathies rhumatismales chroniques .....	751	1.2	1 497	2.3	668	1.1	1 387	2.1
Hypertensive diseases — Maladies hypertensives .....	3 947	6.4	5 634	8.7	3 971	6.4	5 578	8.6
Ischaemic heart disease — Cardiopathie ischémique .....	40 862	66.2	29 220	44.9	39 587	64.3	27 739	42.7
Cerebrovascular disease — Maladie cérébrovasculaire .....	52 398	84.9	55 788	85.7	51 768	84.0	54 784	84.3



**20. Death and death rates by cause and sex: 2016 - 2020**  
**Décès et taux de mortalité par cause et sexe : 2016 - 2020 (continued - suite)**

Japan - Japon

Cause of death — Cause de décès	2018 (C)				2019 (C)			
	Male — Masculin		Female — Féminin		Male — Masculin		Female — Féminin	
	Number Nombre	Rate Taux	Number Nombre	Rate Taux	Number Nombre	Rate Taux	Number Nombre	Rate Taux
Diseases of arteries, arterioles and capillaries — Maladies des artères, artérioles et capillaires .....	11 318	18.3	11 477	17.6	11 099	18.0	11 750	18.1
<b>Diseases of the respiratory system — Maladies de l'appareil respiratoire</b>								
Total .....	112 405	182.2	78 951	121.2	114 136	185.3	79 098	121.6
Influenza — Grippe .....	1 677	2.7	1 648	2.5	1 903	3.1	1 672	2.6
Pneumonia — Pneumopathies .....	52 158	84.6	42 503	65.3	53 076	86.1	42 442	65.3
Chronic lower respiratory diseases — Maladies chroniques des voies respiratoires inférieures .....	16 435	26.6	5 279	8.1	15 863	25.7	4 972	7.6
<b>Diseases of the digestive system — Maladies de l'appareil digestif</b>								
Total .....	27 573	44.7	24 611	37.8	28 065	45.6	24 677	38.0
Gastric and duodenal ulcer — Ulcère de l'estomac et du duodénum .....	1 387	2.2	1 134	1.7	1 427	2.3	1 072	1.6
Diseases of the liver — Maladies du foie .....	11 212	18.2	6 063	9.3	11 236	18.2	6 037	9.3
<b>Diseases of the musculoskeletal system and connective tissue — Maladies du système ostéo-articulaire, des muscles et du tissu conjonctif .....</b>	<b>3 430</b>	<b>5.6</b>	<b>5 381</b>	<b>8.3</b>	<b>3 644</b>	<b>5.9</b>	<b>5 352</b>	<b>8.2</b>
<b>Diseases of the genitourinary system — Maladies de l'appareil génito-urinaire</b>								
Total .....	18 183	29.5	21 326	32.7	18 972	30.8	21 974	33.8
Disorders of kidney and ureter — Affections du rein et de l'uretère .....	15 603	25.3	16 828	25.8	16 121	26.2	17 065	26.2
Hyperplasia of prostate — Hyperplasie de la prostate .....	168	0.6	..	..	169	0.6	..	..
<b>Pregnancy, childbirth and the puerperium — Grossesse, accouchement et puerpéralité</b>								
Total .....	..	..	33	3.6	..	..	32	3.7
Pregnancy with abortive outcome — Grossesse se terminant par un avortement .....	..	..	1	+0.1	..	..	1	+0.1
Other direct obstetric causes — Autres décès maternels directs .....	..	..	21	+2.3	..	..	16	+1.8
Indirect obstetric causes — Décès maternels indirects .....	..	..	9	+1.0	..	..	12	+1.4
<b>Certain conditions originating in the perinatal period — Certaines affections dont l'origine se situe dans la période périnatale .....</b>	<b>277</b>	<b>58.8</b>	<b>209</b>	<b>46.7</b>	<b>251</b>	<b>56.6</b>	<b>203</b>	<b>48.1</b>
<b>Congenital malformations, deformations and chromosomal abnormalities — Malformations congénitales et anomalies chromosomiques .....</b>	<b>918</b>	<b>195.0</b>	<b>1 088</b>	<b>243.1</b>	<b>954</b>	<b>215.1</b>	<b>1 122</b>	<b>266.0</b>
<b>Symptoms, signs and abnormal clinical and laboratory findings, not elsewhere classified — Symptômes, signes et résultats anormaux d'examens cliniques et de laboratoire, non classés ailleurs .....</b>	<b>43 968</b>	<b>71.3</b>	<b>91 236</b>	<b>140.1</b>	<b>48 355</b>	<b>78.5</b>	<b>100 370</b>	<b>154.4</b>
<b>COVID-19 — COVID-19 .....</b>	<b>-</b>	<b>-</b>	<b>-</b>	<b>-</b>	<b>-</b>	<b>-</b>	<b>-</b>	<b>-</b>
<b>All other diseases — Toutes autres maladies .....</b>	<b>1 059</b>	<b>1.7</b>	<b>1 624</b>	<b>2.5</b>	<b>1 128</b>	<b>1.8</b>	<b>1 571</b>	<b>2.4</b>
<b>External causes — Causes externes</b>								
Total .....	42 066	68.2	27 030	41.5	40 657	66.0	26 057	40.1
<b>Accidents</b>								
Total .....	23 675	38.4	17 563	27.0	22 394	36.3	16 790	25.8
Transport accidents — Accidents de transport .....	3 155	5.1	1 440	2.2	2 951	4.8	1 328	2.0
Falls — Chutes .....	5 187	8.4	4 458	6.8	5 099	8.3	4 481	6.9
Accidental drowning and submersion — Noyade et submersion accidentelles .....	4 185	6.8	3 836	5.9	4 070	6.6	3 620	5.6
Exposure to smoke, fire and flames — Exposition à la fumée, au feu et aux flammes .....	635	1.0	382	0.6	595	1.0	409	0.6
Accidental poisoning by and exposure to noxious substances — Intoxication accidentelle par des substances nocives et exposition à ces substances .....	359	0.6	189	0.3	333	0.5	212	0.3
Intentional self-harm — Lésions auto-infligées .....	13 851	22.5	6 180	9.5	13 668	22.2	5 757	8.9
Assault — Agressions .....	129	0.2	144	0.2	131	0.2	168	0.3
All other external causes — Toutes autres causes externes .....	4 411	7.2	3 143	4.8	4 464	7.2	3 342	5.1

**20. Death and death rates by cause and sex: 2016 - 2020**  
**Décès et taux de mortalité par cause et sexe : 2016 - 2020 (continued - suite)**

	Jordan - Jordanie				Kazakhstan			
Cause of death — Cause de décès	2017 (U)		2018 (U)		2019 (C)			
	Male — Masculin	Female — Féminin	Male — Masculin	Female — Féminin	Male — Masculin	Rate Taux	Female — Féminin	Rate Taux
	Number Nombre	Number Nombre	Number Nombre	Number Nombre	Number Nombre		Number Nombre	Rate Taux
<b>TOTAL</b>	<b>10 556</b>	<b>8 072</b>	<b>9 097</b>	<b>6 990</b>	<b>72 222</b>	<b>804.8</b>	<b>60 906</b>	<b>638.4</b>
<b>Certain infectious and parasitic diseases — Certaines maladies infectieuses et parasitaires</b>								
Total	292	284	210	217	858	9.6	505	5.3
Intestinal infectious diseases — Maladies infectieuses intestinales	11	11	7	5	18	+0.2	24	+0.3
Tuberculosis — Tuberculose	5	3	3	3	306	3.4	120	1.3
Tetanus — Tétanos	-	-	-	-	-	-	-	-
Diphtheria — Diphthérie	-	-	-	-	-	-	-	-
Whooping cough — Coqueluche	-	-	-	-	1	+0.0	-	-
Meningococcal infection — Infection à méningocoques	-	-	-	-	8	+0.1	3	+0.0
Septicaemia — Septicémie	235	237	177	190	194	2.2	148	1.6
Acute poliomyelitis — Poliomyélite aiguë	-	-	-	-	-	-	-	-
Measles — Rougeole	1	-	-	-	12	+0.1	9	+0.1
Viral hepatitis — Hépatite virale	34	29	15	17	29	+0.3	18	+0.2
Human immunodeficiency virus [HIV] disease — Maladies dues au virus de l'immunodéficience humaine (VIH)	-	-	1	-	184	2.1	87	0.9
Malaria — Paludisme	-	-	-	-	-	-	-	-
<b>Neoplasms — Tumeurs</b>	<b>1 797</b>	<b>1 445</b>	<b>1 768</b>	<b>1 418</b>	<b>8 096</b>	<b>90.2</b>	<b>6 918</b>	<b>72.5</b>
<b>Malignant neoplasms — Tumeurs malignes</b>								
Total	1 724	1 381	1 702	1 373	7 920	88.3	6 760	70.9
Malignant neoplasm of lip, oral cavity and pharynx — Tumeur maligne de la lèvre, de la cavité buccale et du pharynx	21	8	22	6	319	3.6	129	1.4
Malignant neoplasm of oesophagus — Tumeur maligne de l'oesophage	16	8	21	10	436	4.9	290	3.0
Malignant neoplasm of stomach — Tumeur maligne de l'estomac	74	53	87	59	1 146	12.8	607	6.4
Malignant neoplasm of colon, rectosigmoid junction, rectum, anus and anal canal — Tumeur maligne du côlon, de la jonction recto-sigmoïdienne, du rectum, de l'anus et du canal anal	188	150	188	119	764	8.5	710	7.4
Malignant neoplasm of liver and intrahepatic bile ducts — Tumeur maligne du foie et des voies biliaires intrahépatiques	74	47	71	36	442	4.9	260	2.7
Malignant neoplasm of pancreas — Tumeur maligne du pancréas	102	59	89	69	443	4.9	388	4.1
Malignant neoplasm of trachea, bronchus and lung — Tumeur maligne de la trachée, des bronches et du poumon	409	96	382	119	1 918	21.4	443	4.6
Malignant neoplasm of female breast — Tumeur maligne du sein chez la femme	..	318	..	342	..	..	1 152	16.5
Malignant neoplasm of cervix uteri — Tumeur maligne du col de l'utérus	..	16	..	16	..	..	574	8.2
Malignant neoplasm of prostate — Tumeur maligne de la prostate	106	..	147	..	403	22.8	..	..
Malignant neoplasm of lymphoid, haematopoietic and related tissue — Tumeurs malignes primitives ou présumées primitives des tissus lymphoïde, hématopoïétique et apparentés	252	185	214	157	448	5.0	375	3.9
<b>Disorders of the blood and blood-forming organs and certain disorders involving the immune mechanism — Maladies du sang et des organes hématopoïétiques et certains troubles du système immunitaire</b>								
Total	35	37	42	35	74	0.8	103	1.1
Anaemias — Anémies	14	18	14	16	40	0.4	65	0.7
<b>Endocrine, nutritional and metabolic diseases — Maladies endocriniennes, nutritionnelles et métaboliques</b>								
Total	629	674	584	567	1 935	21.6	3 319	34.8
Diabetes mellitus — Diabète sucré	561	581	530	493	1 752	19.5	3 072	32.2
Malnutrition — Malnutrition	-	-	-	-	78	0.9	125	1.3
<b>Mental and behavioural disorders — Troubles mentaux et du comportement</b>	<b>3</b>	<b>3</b>	<b>10</b>	<b>2</b>	<b>810</b>	<b>9.0</b>	<b>1 418</b>	<b>14.9</b>
<b>Diseases of the nervous system — Maladies du système nerveux</b>	<b>191</b>	<b>151</b>	<b>159</b>	<b>130</b>	<b>8 165</b>	<b>91.0</b>	<b>11 471</b>	<b>120.2</b>
<b>Diseases of the circulatory system — Maladies de l'appareil circulatoire</b>								
Total	4 707	3 672	4 011	3 053	17 474	194.7	12 617	132.3
Acute rheumatic fever and chronic rheumatic heart diseases — Rhumatisme articulaire aigu et cardiopathies rhumatismales chroniques	-	2	2	7	69	0.8	107	1.1
Hypertensive diseases — Maladies hypertensives	1 100	1 197	975	963	378	4.2	358	3.8
Ischaemic heart disease — Cardiopathie ischémique	1 449	654	1 208	527	6 605	73.6	4 179	43.8

**20. Death and death rates by cause and sex: 2016 - 2020**  
**Décès et taux de mortalité par cause et sexe : 2016 - 2020 (continued - suite)**

	Jordan - Jordanie				Kazakhstan			
Cause of death — Cause de décès	2017 (U)		2018 (U)		2019 (C)			
	Male — Masculin	Female — Féminin	Male — Masculin	Female — Féminin	Male — Masculin	Rate Taux	Female — Féminin	Rate Taux
	Number Nombre	Number Nombre	Number Nombre	Number Nombre	Number Nombre	Rate Taux	Number Nombre	Rate Taux
Cerebrovascular disease — Maladie cérébrovasculaire.....	1 260	1 102	972	863	5 610	62.5	5 307	55.6
Diseases of arteries, arterioles and capillaries — Maladies des artères, artérioles et capillaires .....	75	26	88	39	650	7.2	461	4.8
<b>Diseases of the respiratory system — Maladies de l'appareil respiratoire</b>								
Total .....	712	449	577	397	9 496	105.8	6 774	71.0
Influenza — Grippe .....	3	1	-	-	2	+0.0	1	+0.0
Pneumonia — Pneumopathies .....	349	265	289	216	2 490	27.7	1 627	17.1
Chronic lower respiratory diseases — Maladies chroniques des voies respiratoires inférieures .....	214	66	163	46	6 443	71.8	4 752	49.8
<b>Diseases of the digestive system — Maladies de l'appareil digestif</b>								
Total .....	349	294	279	249	6 708	74.8	5 151	54.0
Gastric and duodenal ulcer — Ulcère de l'estomac et du duodénum.....	13	4	10	8	444	4.9	275	2.9
Diseases of the liver — Maladies du foie.....	124	97	95	91	4 845	54.0	3 732	39.1
<b>Diseases of the musculoskeletal system and connective tissue — Maladies du système ostéo-articulaire, des muscles et du tissu conjonctif .....</b>	<b>22</b>	<b>19</b>	<b>20</b>	<b>23</b>	<b>520</b>	<b>5.8</b>	<b>1 117</b>	<b>11.7</b>
<b>Diseases of the genitourinary system — Maladies de l'appareil génito-urinaire</b>								
Total .....	352	275	286	257	2 602	29.0	2 262	23.7
Disorders of kidney and ureter — Affections du rein et de l'uretère .....	339	253	260	242	1 975	22.0	2 228	23.4
Hyperplasia of prostate — Hyperplasie de la prostate.....	1	..	1	..	572	32.4	..	..
<b>Pregnancy, childbirth and the puerperium — Grossesse, accouchement et puerpéralité</b>								
Total .....	..	47	..	34	..	..	37	9.2
Pregnancy with abortive outcome — Grossesse se terminant par un avortement .....	..	-	..	-	..	..	2	+0.5
Other direct obstetric causes — Autres décès maternels directs .....	..	38	..	27	..	..	19	+4.7
Indirect obstetric causes — Décès maternels indirects .....	..	8	..	7	..	..	16	+4.0
<b>Certain conditions originating in the perinatal period — Certaines affections dont l'origine se situe dans la période périnatale .....</b>	<b>66</b>	<b>57</b>	<b>61</b>	<b>48</b>	<b>1 027</b>	<b>493.7</b>	<b>697</b>	<b>358.8</b>
<b>Congenital malformations, deformations and chromosomal abnormalities — Malformations congénitales et anomalies chromosomiques .....</b>	<b>219</b>	<b>169</b>	<b>190</b>	<b>170</b>	<b>479</b>	<b>230.2</b>	<b>436</b>	<b>224.4</b>
<b>Symptoms, signs and abnormal clinical and laboratory findings, not elsewhere classified — Symptômes, signes et résultats anormaux d'exams cliniques et de laboratoire, non classés ailleurs .....</b>	<b>120</b>	<b>109</b>	<b>100</b>	<b>116</b>	<b>4 406</b>	<b>49.1</b>	<b>5 342</b>	<b>56.0</b>
<b>COVID-19 — COVID-19 .....</b>	<b>-</b>	<b>-</b>	<b>-</b>	<b>-</b>	<b>-</b>	<b>-</b>	<b>-</b>	<b>-</b>
<b>All other diseases — Toutes autres maladies .....</b>	<b>22</b>	<b>32</b>	<b>26</b>	<b>23</b>	<b>107</b>	<b>1.2</b>	<b>99</b>	<b>1.0</b>
<b>External causes — Causes externes</b>								
Total .....	1 040	355	774	251	9 465	105.5	2 640	27.7
<b>Accidents</b>								
Total .....	765	243	602	173	5 257	58.6	1 659	17.4
Transport accidents — Accidents de transport .....	548	131	424	104	2 015	22.5	711	7.5
Falls — Chutes .....	57	20	32	6	464	5.2	168	1.8
Accidental drowning and submersion — Noyade et submersion accidentelles.....	43	19	30	11	470	5.2	86	0.9
Exposure to smoke, fire and flames — Exposition à la fumée, au feu et aux flammes.....	55	44	44	27	217	2.4	93	1.0
Accidental poisoning by and exposure to noxious substances — Intoxication accidentelle par des substances nocives et exposition à ces substances .....	8	8	12	5	847	9.4	285	3.0
Intentional self-harm — Lésions auto-infligées .....	10	4	10	2	2 008	22.4	364	3.8
Assault — Agressions .....	74	18	42	13	633	7.1	144	1.5
All other external causes — Toutes autres causes externes .....	191	90	120	63	1 567	17.5	473	5.0

**20. Death and death rates by cause and sex: 2016 - 2020**  
**Décès et taux de mortalité par cause et sexe : 2016 - 2020 (continued - suite)**

Cause of death — Cause de décès	Kazakhstan				Kuwait - Koweït			
	2020 (C)				2018 (C)			
	Male — Masculin		Female — Féminin		Male — Masculin		Female — Féminin	
	Number Nombre	Rate Taux	Number Nombre	Rate Taux	Number Nombre	Rate Taux	Number Nombre	Rate Taux
<b>TOTAL .....</b>	<b>86 903</b>	<b>955.3</b>	<b>74 430</b>	<b>770.6</b>	<b>4 333</b>	<b>167.4</b>	<b>2 474</b>	<b>150.9</b>
<b>Certain infectious and parasitic diseases — Certaines maladies infectieuses et parasitaires</b>								
Total .....	1 658	18.2	1 111	11.5	128	4.9	112	6.8
Intestinal infectious diseases — Maladies infectieuses intestinales .....	22	+0.2	9	+0.1	-	-	2	+0.1
Tuberculosis — Tuberculose .....	273	3.0	104	1.1	8	+0.3	5	+0.3
Tetanus — Tétanos .....	-	-	-	-	-	-	-	-
Diphtheria — Diphthérie .....	-	-	-	-	-	-	-	-
Whooping cough — Coqueluche .....	-	-	-	-	-	-	-	-
Meningococcal infection — Infection à méningocoques .....	7	+0.1	3	+0.0	-	-	1	+0.1
Septicaemia — Septicémie .....	184	2.0	143	1.5	107	4.1	95	5.8
Acute poliomyelitis — Poliomyélite aiguë .....	-	-	-	-	-	-	-	-
Measles — Rougeole .....	1	+0.0	6	+0.1	-	-	-	-
Viral hepatitis — Hépatite virale .....	25	+0.3	17	+0.2	7	+0.3	3	+0.2
Human immunodeficiency virus [HIV] disease — Maladies dues au virus de l'immunodéficience humaine (VIH) .....	160	1.8	63	0.7	2	+0.1	1	+0.1
Malaria — Paludisme .....	-	-	-	-	-	-	-	-
<b>Neoplasms — Tumeurs .....</b>	<b>8 085</b>	<b>88.9</b>	<b>7 054</b>	<b>73.0</b>	<b>459</b>	<b>17.7</b>	<b>492</b>	<b>30.0</b>
<b>Malignant neoplasms — Tumeurs malignes</b>								
Total .....	7 896	86.8	6 856	71.0	432	16.7	475	29.0
Malignant neoplasm of lip, oral cavity and pharynx — Tumeur maligne de la lèvre, de la cavité buccale et du pharynx .....	319	3.5	153	1.6	3	+0.1	3	+0.2
Malignant neoplasm of oesophagus — Tumeur maligne de l'oesophage .....	423	4.6	297	3.1	6	+0.2	3	+0.2
Malignant neoplasm of stomach — Tumeur maligne de l'estomac .....	1 124	12.4	550	5.7	24	+0.9	9	+0.5
Malignant neoplasm of colon, rectosigmoid junction, rectum, anus and anal canal — Tumeur maligne du côlon, de la jonction recto-sigmoïdienne, du rectum, de l'anus et du canal anal .....	777	8.5	798	8.3	45	1.7	56	3.4
Malignant neoplasm of liver and intrahepatic bile ducts — Tumeur maligne du foie et des voies biliaires intrahépatiques .....	418	4.6	241	2.5	32	1.2	22	+1.3
Malignant neoplasm of pancreas — Tumeur maligne du pancréas .....	470	5.2	376	3.9	30	+1.2	22	+1.3
Malignant neoplasm of trachea, bronchus and lung — Tumeur maligne de la trachée, des bronches et du poumon .....	1 904	20.9	481	5.0	65	2.5	26	+1.6
Malignant neoplasm of female breast — Tumeur maligne du sein chez la femme .....	..	..	1 116	15.9	..	..	122	9.9
Malignant neoplasm of cervix uteri — Tumeur maligne du col de l'utérus .....	..	..	603	8.6	..	..	7	+0.6
Malignant neoplasm of prostate — Tumeur maligne de la prostate .....	422	23.4	..	..	27	+5.5	..	..
Malignant neoplasm of lymphoid, haematopoietic and related tissue — Tumeurs malignes primitives ou présumées primitives des tissus lymphoïde, hématopoïétique et apparentés .....	433	4.8	408	4.2	66	2.6	51	3.1
<b>Disorders of the blood and blood-forming organs and certain disorders involving the immune mechanism — Maladies du sang et des organes hématopoïétiques et certains troubles du système immunitaire</b>								
Total .....	89	1.0	115	1.2	6	+0.2	7	+0.4
Anaemias — Anémies .....	41	0.5	66	0.7	5	+0.2	4	+0.2
<b>Endocrine, nutritional and metabolic diseases — Maladies endocriniennes, nutritionnelles et métaboliques</b>								
Total .....	2 533	27.8	3 970	41.1	274	10.6	293	17.9
Diabetes mellitus — Diabète sucré .....	2 344	25.8	3 718	38.5	265	10.2	281	17.1
Malnutrition — Malnutrition .....	90	1.0	121	1.3	-	-	-	-
<b>Mental and behavioural disorders — Troubles mentaux et du comportement</b>	<b>784</b>	<b>8.6</b>	<b>1 424</b>	<b>14.7</b>	<b>121</b>	<b>4.7</b>	<b>6</b>	<b>+0.4</b>
<b>Diseases of the nervous system — Maladies du système nerveux .....</b>	<b>11 015</b>	<b>121.1</b>	<b>14 298</b>	<b>148.0</b>	<b>61</b>	<b>2.4</b>	<b>33</b>	<b>2.0</b>
<b>Diseases of the circulatory system — Maladies de l'appareil circulatoire</b>								
Total .....	20 936	230.1	15 153	156.9	1 999	77.2	802	48.9
Acute rheumatic fever and chronic rheumatic heart diseases — Rhumatisme articulaire aigu et cardiopathies rhumatismales chroniques .....	57	0.6	92	1.0	1	+0.0	5	+0.3
Hypertensive diseases — Maladies hypertensives .....	550	6.0	507	5.2	54	2.1	67	4.1
Ischaemic heart disease — Cardiopathie ischémique .....	7 651	84.1	5 022	52.0	1 485	57.4	337	20.6
Cerebrovascular disease — Maladie cérébrovasculaire .....	6 512	71.6	5 973	61.8	280	10.8	158	9.6

**20. Death and death rates by cause and sex: 2016 - 2020**  
**Décès et taux de mortalité par cause et sexe : 2016 - 2020 (continued - suite)**

Cause of death — Cause de décès	Kazakhstan				Kuwait - Koweït			
	2020 (C)				2018 (C)			
	Male — Masculin		Female — Féminin		Male — Masculin		Female — Féminin	
	Number Nombre	Rate Taux	Number Nombre	Rate Taux	Number Nombre	Rate Taux	Number Nombre	Rate Taux
Diseases of arteries, arterioles and capillaries — Maladies des artères, artérioles et capillaires .....	670	7.4	506	5.2	13	+0.5	9	+0.5
<b>Diseases of the respiratory system — Maladies de l'appareil respiratoire</b>								
Total .....	13 163	144.7	9 871	102.2	165	6.4	170	10.4
Influenza — Grippe .....	5	+0.1	4	+0.0	3	+0.1	2	+0.1
Pneumonia — Pneumopathies .....	5 889	64.7	4 763	49.3	103	4.0	117	7.1
Chronic lower respiratory diseases — Maladies chroniques des voies respiratoires inférieures .....	6 343	69.7	4 436	45.9	28	+1.1	10	+0.6
<b>Diseases of the digestive system — Maladies de l'appareil digestif</b>								
Total .....	7 303	80.3	5 505	57.0	95	3.7	97	5.9
Gastric and duodenal ulcer — Ulcère de l'estomac et du duodénum .....	470	5.2	248	2.6	6	+0.2	3	+0.2
Diseases of the liver — Maladies du foie .....	5 437	59.8	3 992	41.3	41	1.6	31	1.9
<b>Diseases of the musculoskeletal system and connective tissue — Maladies du système ostéo-articulaire, des muscles et du tissu conjonctif .....</b>	531	5.8	1 089	11.3	5	+0.2	7	+0.4
<b>Diseases of the genitourinary system — Maladies de l'appareil génito-urinaire</b>								
Total .....	2 960	32.5	2 513	26.0	53	2.0	62	3.8
Disorders of kidney and ureter — Affections du rein et de l'uretère .....	2 218	24.4	2 472	25.6	34	1.3	38	2.3
Hyperplasia of prostate — Hyperplasie de la prostate .....	686	38.0	..	..	-	-	..	..
<b>Pregnancy, childbirth and the puerperium — Grossesse, accouchement et puerpéralité</b>								
Total .....	..	..	70	16.4	..	..	3	+5.3
Pregnancy with abortive outcome — Grossesse se terminant par un avortement .....	..	..	4	+0.9	..	..	1	+1.8
Other direct obstetric causes — Autres décès maternels directs .....	..	..	30	+7.0	..	..	2	+3.6
Indirect obstetric causes — Décès maternels indirects .....	..	..	36	8.4	..	..	-	-
<b>Certain conditions originating in the perinatal period — Certaines affections dont l'origine se situe dans la période périnatale .....</b>	1 068	483.7	706	342.6	108	373.4	83	305.2
<b>Congenital malformations, deformations and chromosomal abnormalities — Malformations congénitales et anomalies chromosomiques .....</b>	488	221.0	410	199.0	113	390.7	114	419.2
<b>Symptoms, signs and abnormal clinical and laboratory findings, not elsewhere classified — Symptômes, signes et résultats anormaux d'examens cliniques et de laboratoire, non classés ailleurs .....</b>	5 851	64.3	7 259	75.2	58	2.2	37	2.3
<b>COVID-19 — COVID-19 .....</b>	1 736	19.1	1 458	15.1	-	-	-	-
<b>All other diseases — Toutes autres maladies .....</b>	135	1.5	148	1.5	1	+0.0	3	+0.2
<b>External causes — Causes externes</b>								
Total .....	8 568	94.2	2 276	23.6	687	26.5	153	9.3
<b>Accidents</b>								
Total .....	4 488	49.3	1 325	13.7	554	21.4	97	5.9
Transport accidents — Accidents de transport .....	1 614	17.7	522	5.4	394	15.2	61	3.7
Falls — Chutes .....	426	4.7	137	1.4	79	3.1	13	+0.8
Accidental drowning and submersion — Noyade et submersion accidentelles .....	397	4.4	70	0.7	18	+0.7	1	+0.1
Exposure to smoke, fire and flames — Exposition à la fumée, au feu et aux flammes .....	244	2.7	87	0.9	12	+0.5	9	+0.5
Accidental poisoning by and exposure to noxious substances — Intoxication accidentelle par des substances nocives et exposition à ces substances .....	725	8.0	252	2.6	5	+0.2	4	+0.2
Intentional self-harm — Lésions auto-infligées .....	1 800	19.8	345	3.6	71	2.7	14	+0.9
Assault — Agressions .....	549	6.0	124	1.3	25	+1.0	8	+0.5
All other external causes — Toutes autres causes externes .....	1 731	19.0	482	5.0	37	1.4	34	2.1

**20. Death and death rates by cause and sex: 2016 - 2020**  
**Décès et taux de mortalité par cause et sexe : 2016 - 2020 (continued - suite)**

Cause of death — Cause de décès	Kuwait - Koweït				Kyrgyzstan - Kirghizstan			
	2019 (C)				2018 (C)			
	Male — Masculin		Female — Féminin		Male — Masculin		Female — Féminin	
	Number Nombre	Rate Taux	Number Nombre	Rate Taux	Number Nombre	Rate Taux	Number Nombre	Rate Taux
<b>TOTAL .....</b>	<b>4 650</b>	<b>169.9</b>	<b>2 656</b>	<b>157.8</b>	<b>18 457</b>	<b>588.6</b>	<b>14 532</b>	<b>455.9</b>
<b>Certain infectious and parasitic diseases — Certaines maladies infectieuses et parasitaires</b>								
Total .....	154	5.6	158	9.4	499	15.9	243	7.6
Intestinal infectious diseases — Maladies infectieuses intestinales .....	1	+0.0	1	+0.1	28	+0.9	23	+0.7
Tuberculosis — Tuberculose .....	8	+0.3	6	+0.4	277	8.8	90	2.8
Tetanus — Tétanos .....	-	-	-	-	-	-	-	-
Diphtheria — Diphthérie .....	-	-	-	-	-	-	-	-
Whooping cough — Coqueluche .....	-	-	1	+0.1	-	-	-	-
Meningococcal infection — Infection à méningocoques .....	-	-	-	-	-	-	1	+0.0
Septicaemia — Septicémie .....	132	4.8	145	8.6	19	+0.6	17	+0.5
Acute poliomyelitis — Poliomyélite aiguë .....	-	-	-	-	-	-	-	-
Measles — Rougeole .....	-	-	-	-	1	+0.0	-	-
Viral hepatitis — Hépatite virale .....	8	+0.3	4	+0.2	59	1.9	32	1.0
Human immunodeficiency virus [HIV] disease — Maladies dues au virus de l'immunodéficience humaine (VIH) .....	4	+0.1	1	+0.1	78	2.5	49	1.5
Malaria — Paludisme .....	1	+0.0	-	-	-	-	-	-
<b>Neoplasms — Tumeurs .....</b>	<b>508</b>	<b>18.6</b>	<b>532</b>	<b>31.6</b>	<b>2 109</b>	<b>67.3</b>	<b>2 038</b>	<b>63.9</b>
<b>Malignant neoplasms — Tumeurs malignes</b>								
Total .....	481	17.6	508	30.2	2 077	66.2	2 000	62.7
Malignant neoplasm of lip, oral cavity and pharynx — Tumeur maligne de la lèvre, de la cavité buccale et du pharynx .....	8	+0.3	5	+0.3	76	2.4	40	1.3
Malignant neoplasm of oesophagus — Tumeur maligne de l'oesophage .....	9	+0.3	2	+0.1	97	3.1	51	1.6
Malignant neoplasm of stomach — Tumeur maligne de l'estomac .....	8	+0.3	13	+0.8	453	14.4	215	6.7
Malignant neoplasm of colon, rectosigmoid junction, rectum, anus and anal canal — Tumeur maligne du côlon, de la jonction recto-sigmoïdienne, du rectum, de l'anus et du canal anal .....	62	2.3	50	3.0	101	3.2	121	3.8
Malignant neoplasm of liver and intrahepatic bile ducts — Tumeur maligne du foie et des voies biliaires intrahépatiques .....	41	1.5	15	+0.9	202	6.4	116	3.6
Malignant neoplasm of pancreas — Tumeur maligne du pancréas .....	36	1.3	29	+1.7	114	3.6	102	3.2
Malignant neoplasm of trachea, bronchus and lung — Tumeur maligne de la trachée, des bronches et du poumon .....	93	3.4	29	+1.7	403	12.9	117	3.7
Malignant neoplasm of female breast — Tumeur maligne du sein chez la femme .....	..	..	153	12.1	..	..	310	14.2
Malignant neoplasm of cervix uteri — Tumeur maligne du col de l'utérus .....	..	..	13	+1.0	..	..	257	11.8
Malignant neoplasm of prostate — Tumeur maligne de la prostate .....	31	5.5	..	..	64	13.7	..	..
Malignant neoplasm of lymphoid, haematopoietic and related tissue — Tumeurs malignes primitives ou présumées primitives des tissus lymphoïde, hématopoïétique et apparentés .....	73	2.7	52	3.1	108	3.4	106	3.3
<b>Disorders of the blood and blood-forming organs and certain disorders involving the immune mechanism — Maladies du sang et des organes hématopoïétiques et certains troubles du système immunitaire</b>								
Total .....	11	+0.4	8	+0.5	17	+0.5	16	+0.5
Anaemias — Anémies .....	7	+0.3	2	+0.1	9	+0.3	9	+0.3
<b>Endocrine, nutritional and metabolic diseases — Maladies endocriniennes, nutritionnelles et métaboliques</b>								
Total .....	271	9.9	301	17.9	208	6.6	277	8.7
Diabetes mellitus — Diabète sucré .....	260	9.5	278	16.5	200	6.4	263	8.3
Malnutrition — Malnutrition .....	-	-	1	+0.1	2	+0.1	2	+0.1
<b>Mental and behavioural disorders — Troubles mentaux et du comportement</b>	<b>8</b>	<b>+0.3</b>	<b>2</b>	<b>+0.1</b>	<b>21</b>	<b>+0.7</b>	<b>23</b>	<b>+0.7</b>
<b>Diseases of the nervous system — Maladies du système nerveux .....</b>	<b>80</b>	<b>2.9</b>	<b>47</b>	<b>2.8</b>	<b>286</b>	<b>9.1</b>	<b>174</b>	<b>5.5</b>
<b>Diseases of the circulatory system — Maladies de l'appareil circulatoire</b>								
Total .....	2 127	77.7	869	51.6	8 586	273.8	8 216	257.8
Acute rheumatic fever and chronic rheumatic heart diseases — Rhumatisme articulaire aigu et cardiopathies rhumatismales chroniques .....	2	+0.1	1	+0.1	51	1.6	75	2.4
Hypertensive diseases — Maladies hypertensives .....	61	2.2	95	5.6	426	13.6	428	13.4
Ischaemic heart disease — Cardiopathie ischémique .....	1 572	57.4	392	23.3	5 182	165.3	5 441	170.7
Cerebrovascular disease — Maladie cérébrovasculaire .....	286	10.5	157	9.3	2 220	70.8	1 925	60.4

**20. Death and death rates by cause and sex: 2016 - 2020**  
**Décès et taux de mortalité par cause et sexe : 2016 - 2020 (continued - suite)**

Cause of death — Cause de décès	Kuwait - Koweït				Kyrgyzstan - Kirghizstan			
	2019 (C)				2018 (C)			
	Male — Masculin		Female — Féminin		Male — Masculin		Female — Féminin	
	Number Nombre	Rate Taux	Number Nombre	Rate Taux	Number Nombre	Rate Taux	Number Nombre	Rate Taux
Diseases of arteries, arterioles and capillaries — Maladies des artères, artérioles et capillaires .....	15	♦0.5	10	♦0.6	104	3.3	95	3.0
<b>Diseases of the respiratory system — Maladies de l'appareil respiratoire</b>								
Total .....	197	7.2	198	11.8	1 042	33.2	722	22.7
Influenza — Grippe .....	4	♦0.1	2	♦0.1	15	♦0.5	9	♦0.3
Pneumonia — Pneumopathies .....	126	4.6	139	8.3	324	10.3	222	7.0
Chronic lower respiratory diseases — Maladies chroniques des voies respiratoires inférieures .....	26	♦1.0	21	♦1.2	645	20.6	456	14.3
<b>Diseases of the digestive system — Maladies de l'appareil digestif</b>								
Total .....	107	3.9	81	4.8	1 387	44.2	708	22.2
Gastric and duodenal ulcer — Ulcère de l'estomac et du duodénum .....	4	♦0.1	3	♦0.2	53	1.7	29	♦0.9
Diseases of the liver — Maladies du foie .....	37	1.4	22	♦1.3	1 153	36.8	560	17.6
<b>Diseases of the musculoskeletal system and connective tissue — Maladies du système ostéo-articulaire, des muscles et du tissu conjonctif .....</b>	2	♦0.1	11	♦0.7	22	♦0.7	40	1.3
<b>Diseases of the genitourinary system — Maladies de l'appareil génito-urinaire</b>								
Total .....	40	1.5	62	3.7	232	7.4	168	5.3
Disorders of kidney and ureter — Affections du rein et de l'uretère .....	19	♦0.7	38	2.3	218	7.0	164	5.1
Hyperplasia of prostate — Hyperplasie de la prostate .....	1	♦0.2	..	..	11	♦2.4	..	..
<b>Pregnancy, childbirth and the puerperium — Grossesse, accouchement et puerpéralité</b>								
Total .....	..	..	5	♦9.3	..	..	49	28.6
Pregnancy with abortive outcome — Grossesse se terminant par un avortement .....	..	..	4	♦7.5	..	..	2	♦1.2
Other direct obstetric causes — Autres décès maternels directs .....	..	..	1	♦1.9	..	..	37	21.6
Indirect obstetric causes — Décès maternels indirects .....	..	..	-	-	..	..	10	♦5.8
<b>Certain conditions originating in the perinatal period — Certaines affections dont l'origine se situe dans la période périnatale .....</b>	126	458.3	83	318.4	1 112	1 264.7	868	1 043.0
<b>Congenital malformations, deformations and chromosomal abnormalities — Malformations congénitales et anomalies chromosomiques .....</b>	102	371.0	106	406.6	168	191.1	111	133.4
<b>Symptoms, signs and abnormal clinical and laboratory findings, not elsewhere classified — Symptômes, signes et résultats anormaux d'examens cliniques et de laboratoire, non classés ailleurs .....</b>	185	6.8	54	3.2	755	24.1	296	9.3
<b>COVID-19 — COVID-19 .....</b>	-	-	-	-	-	-	-	-
<b>All other diseases — Toutes autres maladies .....</b>	1	♦0.0	3	♦0.2	8	♦0.3	9	♦0.3
<b>External causes — Causes externes</b>								
Total .....	731	26.7	136	8.1	2 005	63.9	574	18.0
<b>Accidents</b>								
Total .....	603	22.0	91	5.4	1 414	45.1	423	13.3
Transport accidents — Accidents de transport .....	395	14.4	56	3.3	510	16.3	185	5.8
Falls — Chutes .....	80	2.9	12	♦0.7	98	3.1	16	♦0.5
Accidental drowning and submersion — Noyade et submersion accidentelles .....	28	♦1.0	3	♦0.2	148	4.7	62	1.9
Exposure to smoke, fire and flames — Exposition à la fumée, au feu et aux flammes .....	13	♦0.5	5	♦0.3	25	♦0.8	12	♦0.4
Accidental poisoning by and exposure to noxious substances — Intoxication accidentelle par des substances nocives et exposition à ces substances .....	12	♦0.4	3	♦0.2	334	10.7	66	2.1
Intentional self-harm — Lésions auto-infligées .....	72	2.6	9	♦0.5	305	9.7	75	2.4
Assault — Agressions .....	14	♦0.5	5	♦0.3	119	3.8	25	♦0.8
All other external causes — Toutes autres causes externes .....	42	1.5	31	1.8	167	5.3	51	1.6

**20. Death and death rates by cause and sex: 2016 - 2020**  
**Décès et taux de mortalité par cause et sexe : 2016 - 2020 (continued - suite)**

	Kyrgyzstan - Kirghizstan				Lebanon - Liban			
Cause of death — Cause de décès	2019 (C)		2017 (...)		2019 (...)		2019 (...)	
	Male — Masculin	Female — Féminin	Male — Masculin	Female — Féminin	Male — Masculin	Female — Féminin	Male — Masculin	Female — Féminin
	Number Nombre	Rate Taux	Number Nombre	Rate Taux	Number Nombre	Number Nombre	Number Nombre	Number Nombre
<b>TOTAL</b> .....	<b>18 722</b>	<b>584.4</b>	<b>14 573</b>	<b>448.0</b>	<b>8 471</b>	<b>7 106</b>	<b>10 268</b>	<b>8 276</b>
<b>Certain infectious and parasitic diseases — Certaines maladies infectieuses et parasitaires</b>								
Total .....	402	12.5	247	7.6	407	357	476	506
Intestinal infectious diseases — Maladies infectieuses intestinales .....	27	+0.8	32	1.0	10	11	19	20
Tuberculosis — Tuberculose .....	214	6.7	103	3.2	1	2	8	7
Tetanus — Tétanos .....	-	-	-	-	-	-	1	-
Diphtheria — Diphthérie .....	-	-	-	-	-	-	-	-
Whooping cough — Coqueluche .....	-	-	-	-	-	-	-	-
Meningococcal infection — Infection à méningocoques .....	2	+0.1	-	-	-	-	2	1
Septicaemia — Septicémie .....	24	+0.7	11	+0.3	324	286	340	405
Acute poliomyelitis — Poliomyélite aiguë .....	-	-	-	-	-	-	-	-
Measles — Rougeole .....	2	+0.1	-	-	-	-	-	-
Viral hepatitis — Hépatite virale .....	50	1.6	40	1.2	4	4	12	7
Human immunodeficiency virus [HIV] disease — Maladies dues au virus de l'immunodéficience humaine (VIH) .....	50	1.6	27	+0.8	9	3	8	2
Malaria — Paludisme .....	-	-	-	-	2	-	2	1
<b>Neoplasms — Tumeurs</b> .....	<b>2 125</b>	<b>66.3</b>	<b>2 013</b>	<b>61.9</b>	<b>1 752</b>	<b>1 402</b>	<b>1 918</b>	<b>1 590</b>
<b>Malignant neoplasms — Tumeurs malignes</b>								
Total .....	2 093	65.3	1 967	60.5	1 704	1 362	1 873	1 563
Malignant neoplasm of lip, oral cavity and pharynx — Tumeur maligne de la lèvre, de la cavité buccale et du pharynx .....	75	2.3	50	1.5	18	5	21	13
Malignant neoplasm of oesophagus — Tumeur maligne de l'oesophage .....	92	2.9	47	1.4	10	5	18	13
Malignant neoplasm of stomach — Tumeur maligne de l'estomac .....	452	14.1	226	6.9	73	62	63	62
Malignant neoplasm of colon, rectosigmoid junction, rectum, anus and anal canal — Tumeur maligne du côlon, de la jonction recto-sigmoïdienne, du rectum, de l'anus et du canal anal .....	133	4.2	136	4.2	142	118	157	115
Malignant neoplasm of liver and intrahepatic bile ducts — Tumeur maligne du foie et des voies biliaires intrahépatiques .....	210	6.6	137	4.2	105	42	112	67
Malignant neoplasm of pancreas — Tumeur maligne du pancréas .....	91	2.8	106	3.3	127	93	147	93
Malignant neoplasm of trachea, bronchus and lung — Tumeur maligne de la trachée, des bronches et du poumon .....	356	11.1	127	3.9	497	240	537	264
Malignant neoplasm of female breast — Tumeur maligne du sein chez la femme .....	..	..	283	12.8	..	287	..	344
Malignant neoplasm of cervix uteri — Tumeur maligne du col de l'utérus .....	..	..	201	9.1	..	13	..	20
Malignant neoplasm of prostate — Tumeur maligne de la prostate .....	85	17.8	..	..	115	..	130	..
Malignant neoplasm of lymphoid, haematopoietic and related tissue — Tumeurs malignes primitives ou présumées primitives des tissus lymphoïde, hématopoïétique et apparentés .....	121	3.8	97	3.0	206	159	209	136
<b>Disorders of the blood and blood-forming organs and certain disorders involving the immune mechanism — Maladies du sang et des organes hématopoïétiques et certains troubles du système immunitaire</b>								
Total .....	16	+0.5	23	+0.7	52	45	66	60
Anaemias — Anémies .....	9	+0.3	15	+0.5	17	25	30	30
<b>Endocrine, nutritional and metabolic diseases — Maladies endocriniennes, nutritionnelles et métaboliques</b>								
Total .....	216	6.7	262	8.1	193	167	246	276
Diabetes mellitus — Diabète sucré .....	207	6.5	248	7.6	128	91	136	146
Malnutrition — Malnutrition .....	1	+0.0	3	+0.1	2	2	2	4
<b>Mental and behavioural disorders — Troubles mentaux et du comportement</b>	<b>11</b>	<b>+0.3</b>	<b>6</b>	<b>+0.2</b>	<b>18</b>	<b>20</b>	<b>18</b>	<b>16</b>
<b>Diseases of the nervous system — Maladies du système nerveux</b> .....	<b>292</b>	<b>9.1</b>	<b>163</b>	<b>5.0</b>	<b>149</b>	<b>114</b>	<b>185</b>	<b>139</b>
<b>Diseases of the circulatory system — Maladies de l'appareil circulatoire</b>								
Total .....	8 830	275.6	8 354	256.8	2 847	2 432	3 259	2 438
Acute rheumatic fever and chronic rheumatic heart diseases — Rhumatisme articulaire aigu et cardiopathies rhumatismales chroniques .....	47	1.5	73	2.2	5	10	15	19
Hypertensive diseases — Maladies hypertensives .....	437	13.6	436	13.4	66	83	96	78
Ischaemic heart disease — Cardiopathie ischémique .....	5 296	165.3	5 554	170.7	486	336	649	353



**20. Death and death rates by cause and sex: 2016 - 2020**  
**Décès et taux de mortalité par cause et sexe : 2016 - 2020 (continued - suite)**

Cause of death — Cause de décès	Kyrgyzstan - Kirghizstan				Lebanon - Liban			
	2019 (C)				2017 (...)		2019 (...)	
	Male — Masculin		Female — Féminin		Male — Masculin	Female — Féminin	Male — Masculin	Female — Féminin
	Number Nombre	Rate Taux	Number Nombre	Rate Taux	Number Nombre	Number Nombre	Number Nombre	Number Nombre
Cerebrovascular disease — Maladie cérébrovasculaire.....	2 237	69.8	1 908	58.7	338	321	446	414
Diseases of arteries, arterioles and capillaries — Maladies des artères, artérioles et capillaires .....	120	3.7	103	3.2	56	32	83	37
<b>Diseases of the respiratory system — Maladies de l'appareil respiratoire</b>								
Total .....	1 094	34.1	767	23.6	791	641	927	829
Influenza — Grippe .....	12	+0.4	13	+0.4	5	3	17	4
Pneumonia — Pneumopathies .....	378	11.8	248	7.6	354	263	407	388
Chronic lower respiratory diseases — Maladies chroniques des voies respiratoires inférieures .....	659	20.6	471	14.5	159	142	202	176
<b>Diseases of the digestive system — Maladies de l'appareil digestif</b>								
Total .....	1 328	41.5	736	22.6	237	219	297	263
Gastric and duodenal ulcer — Ulcère de l'estomac et du duodénum.....	66	2.1	36	1.1	14	5	7	4
Diseases of the liver — Maladies du foie.....	1 092	34.1	576	17.7	87	55	140	77
<b>Diseases of the musculoskeletal system and connective tissue — Maladies du système ostéo-articulaire, des muscles et du tissu conjonctif .....</b>	17	+0.5	51	1.6	13	19	15	24
<b>Diseases of the genitourinary system — Maladies de l'appareil génito-urinaire</b>								
Total .....	220	6.9	126	3.9	436	429	507	489
Disorders of kidney and ureter — Affections du rein et de l'uretère .....	211	6.6	125	3.8	373	348	420	388
Hyperplasia of prostate — Hyperplasie de la prostate.....	6	+1.3	..	..	7	..	3	..
<b>Pregnancy, childbirth and the puerperium — Grossesse, accouchement et puerpéralité</b>								
Total .....	..	..	43	24.8	..	5	..	15
Pregnancy with abortive outcome — Grossesse se terminant par un avortement .....	..	..	3	+1.7	..	-	..	1
Other direct obstetric causes — Autres décès maternels directs .....	..	..	27	+15.6	..	5	..	14
Indirect obstetric causes — Décès maternels indirects .....	..	..	12	+6.9	..	-	..	-
<b>Certain conditions originating in the perinatal period — Certaines affections dont l'origine se situe dans la période périnatale .....</b>	1 121	1 262.9	889	1 049.4	195	135	417	292
<b>Congenital malformations, deformations and chromosomal abnormalities — Malformations congénitales et anomalies chromosomiques .....</b>	159	179.1	126	148.7	69	48	101	90
<b>Symptoms, signs and abnormal clinical and laboratory findings, not elsewhere classified — Symptômes, signes et résultats anormaux d'examen cliniques et de laboratoire, non classés ailleurs .....</b>	857	26.8	247	7.6	869	807	1 067	893
<b>COVID-19 — COVID-19 .....</b>	-	-	-	-	...	...	-	-
<b>All other diseases — Toutes autres maladies .....</b>	9	+0.3	9	+0.3	18	49	49	35
<b>External causes — Causes externes</b>								
Total .....	2 025	63.2	511	15.7	425	217	720	321
<b>Accidents</b>								
Total .....	1 444	45.1	351	10.8	351	150	607	240
Transport accidents — Accidents de transport .....	618	19.3	157	4.8	62	12	203	65
Falls — Chutes .....	84	2.6	20	+0.6	15	9	54	25
Accidental drowning and submersion — Noyade et submersion accidentelles.....	139	4.3	39	1.2	7	1	24	6
Exposure to smoke, fire and flames — Exposition à la fumée, au feu et aux flammes.....	22	+0.7	12	+0.4	14	10	26	13
Accidental poisoning by and exposure to noxious substances — Intoxication accidentelle par des substances nocives et exposition à ces substances .....	299	9.3	56	1.7	9	7	13	9
Intentional self-harm — Lésions auto-infligées .....	301	9.4	76	2.3	7	7	20	9
Assault — Agressions .....	97	3.0	32	1.0	9	4	14	-
All other external causes — Toutes autres causes externes .....	183	5.7	52	1.6	58	56	79	72

**20. Death and death rates by cause and sex: 2016 - 2020**  
**Décès et taux de mortalité par cause et sexe : 2016 - 2020 (continued - suite)**

	Maldives				Mongolia - Mongolie		Oman	
Cause of death — Cause de décès	2018 (U)		2019 (U)		2016 (+U)		2019 (U)	
	Male — Masculin	Female — Féminin	Male — Masculin	Female — Féminin	Male — Masculin	Female — Féminin	Male — Masculin	Female — Féminin
	Number Nombre	Number Nombre	Number Nombre	Number Nombre	Number Nombre	Number Nombre	Number Nombre	Number Nombre
<b>TOTAL</b> .....	<b>795</b>	<b>503</b>	<b>714</b>	<b>417</b>	<b>9 662</b>	<b>6 520</b>	<b>5 208</b>	<b>3 122</b>
<b>Certain infectious and parasitic diseases — Certaines maladies infectieuses et parasitaires</b>								
Total .....	<b>29</b>	<b>20</b>	<b>39</b>	<b>31</b>	<b>289</b>	<b>181</b>	<b>340</b>	<b>273</b>
Intestinal infectious diseases — Maladies infectieuses intestinales .....	<b>1</b>	-	-	<b>1</b>	-	-	<b>5</b>	<b>6</b>
Tuberculosis — Tuberculose .....	<b>4</b>	-	<b>1</b>	<b>1</b>	<b>174</b>	<b>100</b>	<b>6</b>	<b>4</b>
Tetanus — Tétanos .....	-	-	-	-	-	-	-	-
Diphtheria — Diphthérie .....	-	-	-	-	-	-	-	-
Whooping cough — Coqueluche .....	-	-	-	-	-	-	-	-
Meningococcal infection — Infection à méningocoques .....	-	-	-	-	<b>1</b>	<b>1</b>	-	<b>2</b>
Septicaemia — Septicémie .....	<b>20</b>	<b>13</b>	<b>34</b>	<b>25</b>	<b>7</b>	<b>9</b>	<b>302</b>	<b>246</b>
Acute poliomyelitis — Poliomyélite aiguë .....	-	-	-	-	-	-	-	-
Measles — Rougeole .....	-	-	-	-	<b>75</b>	<b>56</b>	-	-
Viral hepatitis — Hépatite virale .....	-	-	-	<b>1</b>	<b>4</b>	<b>1</b>	<b>5</b>	<b>7</b>
Human immunodeficiency virus [HIV] disease — Maladies dues au virus de l'immunodéficience humaine (VIH) .....	-	-	-	-	<b>6</b>	<b>1</b>	<b>2</b>	-
Malaria — Paludisme .....	-	-	-	-	<b>1</b>	-	-	-
<b>Neoplasms — Tumeurs</b> .....	<b>70</b>	<b>41</b>	<b>64</b>	<b>41</b>	<b>2 309</b>	<b>1 838</b>	<b>274</b>	<b>241</b>
<b>Malignant neoplasms — Tumeurs malignes</b>								
Total .....	<b>61</b>	<b>37</b>	<b>61</b>	<b>39</b>	<b>2 293</b>	<b>1 823</b>	<b>264</b>	<b>221</b>
Malignant neoplasm of lip, oral cavity and pharynx — Tumeur maligne de la lèvre, de la cavité buccale et du pharynx .....	<b>4</b>	<b>2</b>	<b>2</b>	-	<b>41</b>	<b>20</b>	<b>8</b>	<b>3</b>
Malignant neoplasm of oesophagus — Tumeur maligne de l'oesophage .....	<b>1</b>	<b>1</b>	<b>1</b>	<b>1</b>	<b>157</b>	<b>107</b>	<b>5</b>	<b>2</b>
Malignant neoplasm of stomach — Tumeur maligne de l'estomac .....	<b>2</b>	-	<b>1</b>	<b>1</b>	<b>458</b>	<b>250</b>	<b>25</b>	<b>16</b>
Malignant neoplasm of colon, rectosigmoid junction, rectum, anus and anal canal — Tumeur maligne du côlon, de la jonction recto-sigmoïdienne, du rectum, de l'anus et du canal anal .....	<b>3</b>	<b>3</b>	<b>1</b>	<b>3</b>	<b>53</b>	<b>60</b>	<b>32</b>	<b>24</b>
Malignant neoplasm of liver and intrahepatic bile ducts — Tumeur maligne du foie et des voies biliaires intrahépatiques .....	<b>6</b>	<b>4</b>	<b>13</b>	<b>3</b>	<b>942</b>	<b>799</b>	<b>31</b>	<b>12</b>
Malignant neoplasm of pancreas — Tumeur maligne du pancréas .....	<b>3</b>	<b>1</b>	<b>2</b>	<b>1</b>	<b>81</b>	<b>54</b>	<b>14</b>	<b>17</b>
Malignant neoplasm of trachea, bronchus and lung — Tumeur maligne de la trachée, des bronches et du poumon .....	<b>16</b>	<b>5</b>	<b>19</b>	<b>8</b>	<b>287</b>	<b>67</b>	<b>53</b>	<b>16</b>
Malignant neoplasm of female breast — Tumeur maligne du sein chez la femme .....	..	<b>4</b>	..	<b>3</b>	..	<b>48</b>	..	<b>49</b>
Malignant neoplasm of cervix uteri — Tumeur maligne du col de l'utérus .....	..	<b>1</b>	..	<b>3</b>	..	<b>130</b>	..	<b>6</b>
Malignant neoplasm of prostate — Tumeur maligne de la prostate .....	<b>3</b>	..	<b>3</b>	..	<b>27</b>	..	<b>18</b>	..
Malignant neoplasm of lymphoid, haematopoietic and related tissue — Tumeurs malignes primitives ou présumées primitives des tissus lymphoïde, hématopoïétique et apparentés .....	<b>4</b>	<b>2</b>	<b>5</b>	<b>4</b>	<b>52</b>	<b>54</b>	<b>29</b>	<b>17</b>
<b>Disorders of the blood and blood-forming organs and certain disorders involving the immune mechanism — Maladies du sang et des organes hématopoïétiques et certains troubles du système immunitaire</b>								
Total .....	<b>5</b>	<b>4</b>	<b>1</b>	<b>8</b>	<b>3</b>	<b>12</b>	<b>20</b>	<b>14</b>
Anaemias — Anémies .....	<b>3</b>	<b>2</b>	-	<b>8</b>	<b>2</b>	<b>8</b>	<b>13</b>	<b>8</b>
<b>Endocrine, nutritional and metabolic diseases — Maladies endocriniennes, nutritionnelles et métaboliques</b>								
Total .....	<b>28</b>	<b>29</b>	<b>21</b>	<b>17</b>	<b>104</b>	<b>100</b>	<b>63</b>	<b>55</b>
Diabetes mellitus — Diabète sucré .....	<b>16</b>	<b>16</b>	<b>10</b>	<b>10</b>	<b>84</b>	<b>83</b>	<b>40</b>	<b>33</b>
Malnutrition — Malnutrition .....	-	-	-	-	<b>2</b>	-	<b>1</b>	-
<b>Mental and behavioural disorders — Troubles mentaux et du comportement</b>	<b>1</b>	<b>2</b>	<b>1</b>	-	<b>9</b>	<b>9</b>	<b>5</b>	<b>3</b>
<b>Diseases of the nervous system — Maladies du système nerveux</b> .....	<b>11</b>	<b>7</b>	<b>9</b>	<b>10</b>	<b>180</b>	<b>130</b>	<b>42</b>	<b>37</b>
<b>Diseases of the circulatory system — Maladies de l'appareil circulatoire</b>								
Total .....	<b>273</b>	<b>152</b>	<b>182</b>	<b>100</b>	<b>3 120</b>	<b>2 274</b>	<b>1 263</b>	<b>721</b>
Acute rheumatic fever and chronic rheumatic heart diseases — Rhumatisme articulaire aigu et cardiopathies rhumatismales chroniques .....	-	-	-	-	<b>26</b>	<b>25</b>	<b>9</b>	<b>2</b>
Hypertensive diseases — Maladies hypertensives .....	<b>24</b>	<b>12</b>	<b>13</b>	<b>16</b>	<b>77</b>	<b>94</b>	<b>52</b>	<b>55</b>
Ischaemic heart disease — Cardiopathie ischémique .....	<b>92</b>	<b>40</b>	<b>83</b>	<b>32</b>	<b>1 497</b>	<b>982</b>	<b>176</b>	<b>82</b>

**20. Death and death rates by cause and sex: 2016 - 2020**  
**Décès et taux de mortalité par cause et sexe : 2016 - 2020 (continued - suite)**

	Maldives				Mongolia - Mongolie		Oman	
Cause of death — Cause de décès	2018 (U)		2019 (U)		2016 (+U)		2019 (U)	
	Male — Masculin	Female — Féminin	Male — Masculin	Female — Féminin	Male — Masculin	Female — Féminin	Male — Masculin	Female — Féminin
	Number Nombre	Number Nombre	Number Nombre	Number Nombre	Number Nombre	Number Nombre	Number Nombre	Number Nombre
Cerebrovascular disease — Maladie cérébrovasculaire.....	57	28	55	28	1 128	891	176	109
Diseases of arteries, arterioles and capillaries — Maladies des artères, artérioles et capillaires .....	2	-	2	1	56	59	4	3
<b>Diseases of the respiratory system — Maladies de l'appareil respiratoire</b>								
Total .....	103	104	150	98	403	294	285	224
Influenza — Grippe .....	1	-	-	-	5	3	5	2
Pneumonia — Pneumopathies .....	17	14	44	26	248	182	150	109
Chronic lower respiratory diseases — Maladies chroniques des voies respiratoires inférieures .....	43	61	51	42	96	83	21	22
<b>Diseases of the digestive system — Maladies de l'appareil digestif</b>								
Total .....	18	4	15	2	643	557	102	42
Gastric and duodenal ulcer — Ulcère de l'estomac et du duodénum.....	-	-	-	-	56	31	10	2
Diseases of the liver — Maladies du foie.....	5	-	4	-	414	390	49	16
<b>Diseases of the musculoskeletal system and connective tissue — Maladies du système ostéo-articulaire, des muscles et du tissu conjonctif .....</b>	2	1	-	2	16	36	6	3
<b>Diseases of the genitourinary system — Maladies de l'appareil génito-urinaire</b>								
Total .....	37	33	31	24	129	117	110	85
Disorders of kidney and ureter — Affections du rein et de l'uretère .....	31	24	23	20	118	108	71	60
Hyperplasia of prostate — Hyperplasie de la prostate.....	1	..	2	..	2	..	1	..
<b>Pregnancy, childbirth and the puerperium — Grossesse, accouchement et puerpéralité</b>								
Total .....	..	4	..	-	..	38	..	2
Pregnancy with abortive outcome — Grossesse se terminant par un avortement .....	..	1	..	-	..	3	..	-
Other direct obstetric causes — Autres décès maternels directs .....	..	3	..	-	..	21	..	2
Indirect obstetric causes — Décès maternels indirects .....	..	-	..	-	..	14	..	-
<b>Certain conditions originating in the perinatal period — Certaines affections dont l'origine se situe dans la période périnatale .....</b>	16	16	15	13	342	242	28	37
<b>Congenital malformations, deformations and chromosomal abnormalities — Malformations congénitales et anomalies chromosomiques .....</b>	6	6	6	4	118	101	38	28
<b>Symptoms, signs and abnormal clinical and laboratory findings, not elsewhere classified — Symptômes, signes et résultats anormaux d'examen cliniques et de laboratoire, non classés ailleurs .....</b>	120	64	142	53	52	83	2 311	1 263
<b>COVID-19 — COVID-19 .....</b>	-	-	-	-	-	-	-	-
<b>All other diseases — Toutes autres maladies .....</b>	5	1	-	1	14	10	12	17
<b>External causes — Causes externes</b>								
Total .....	71	15	38	13	1 931	498	308	76
<b>Accidents</b>								
Total .....	42	7	18	8	1 309	372	144	23
Transport accidents — Accidents de transport .....	8	-	3	1	365	119	132	22
Falls — Chutes .....	2	1	2	2	109	55	5	1
Accidental drowning and submersion — Noyade et submersion accidentelles.....	15	1	9	-	119	16	5	-
Exposure to smoke, fire and flames — Exposition à la fumée, au feu et aux flammes.....	-	-	-	1	27	12	-	-
Accidental poisoning by and exposure to noxious substances — Intoxication accidentelle par des substances nocives et exposition à ces substances .....	-	-	-	-	424	87	-	-
Intentional self-harm — Lésions auto-infligées .....	2	-	4	-	387	63	5	-
Assault — Agressions .....	2	-	1	-	155	42	2	1
All other external causes — Toutes autres causes externes .....	25	8	15	5	80	21	157	52

**20. Death and death rates by cause and sex: 2016 - 2020**  
**Décès et taux de mortalité par cause et sexe : 2016 - 2020 (continued - suite)**

Cause of death — Cause de décès	Oman		Philippines				Qatar	
	2020 (U)		2018 (U)		2019 (U)		2019 (U)	
	Male — Masculin	Female — Féminin	Male — Masculin	Female — Féminin	Male — Masculin	Female — Féminin	Male — Masculin	Female — Féminin
	Number Nombre	Number Nombre	Number Nombre	Number Nombre	Number Nombre	Number Nombre	Number Nombre	Number Nombre
<b>TOTAL</b>	<b>6 655</b>	<b>3 871</b>	<b>337 789</b>	<b>252 920</b>	<b>354 486</b>	<b>265 928</b>	<b>1 455</b>	<b>632</b>
<b>Certain infectious and parasitic diseases — Certaines maladies infectieuses et parasitaires</b>								
Total	390	315	26 486	14 443	27 560	15 166	33	19
Intestinal infectious diseases — Maladies infectieuses intestinales	3	4	2 187	1 658	2 112	1 657	4	2
Tuberculosis — Tuberculose	4	1	16 186	7 223	16 539	7 338	5	-
Tetanus — Tétanos	1	-	435	115	412	104	-	-
Diphtheria — Diphtérie	-	-	19	8	14	15	-	-
Whooping cough — Coqueluche	-	-	3	6	6	6	-	-
Meningococcal infection — Infection à méningocoques	-	-	55	43	61	44	-	2
Septicaemia — Septicémie	351	297	3 262	2 925	3 175	2 998	14	13
Acute poliomyelitis — Poliomyélite aiguë	-	-	-	-	2	1	-	-
Measles — Rougeole	-	-	195	143	464	337	-	-
Viral hepatitis — Hépatite virale	3	5	695	314	730	331	6	-
Human immunodeficiency virus [HIV] disease — Maladies dues au virus de l'immunodéficience humaine (VIH)	1	1	442	19	789	89	-	-
Malaria — Paludisme	-	-	6	1	8	6	-	-
<b>Neoplasms — Tumeurs</b>	<b>271</b>	<b>276</b>	<b>31 870</b>	<b>35 268</b>	<b>32 542</b>	<b>36 115</b>	<b>157</b>	<b>130</b>
<b>Malignant neoplasms — Tumeurs malignes</b>								
Total	247	256	30 101	33 353	30 729	34 086	154	126
Malignant neoplasm of lip, oral cavity and pharynx — Tumeur maligne de la lèvre, de la cavité buccale et du pharynx	9	5	1 675	904	1 744	929	1	-
Malignant neoplasm of oesophagus — Tumeur maligne de l'oesophage	2	1	422	100	463	109	3	2
Malignant neoplasm of stomach — Tumeur maligne de l'estomac	19	23	901	693	906	670	11	6
Malignant neoplasm of colon, rectosigmoid junction, rectum, anus and anal canal — Tumeur maligne du côlon, de la jonction recto-sigmoïdienne, du rectum, de l'anus et du canal anal	40	27	4 092	3 328	4 278	3 453	12	16
Malignant neoplasm of liver and intrahepatic bile ducts — Tumeur maligne du foie et des voies biliaires intrahépatiques	35	16	4 434	2 072	4 390	2 011	14	8
Malignant neoplasm of pancreas — Tumeur maligne du pancréas	11	12	956	1 076	929	1 082	14	14
Malignant neoplasm of trachea, bronchus and lung — Tumeur maligne de la trachée, des bronches et du poumon	21	10	6 124	2 888	5 979	3 034	24	3
Malignant neoplasm of female breast — Tumeur maligne du sein chez la femme	..	71	..	8 956	..	9 348	..	35
Malignant neoplasm of cervix uteri — Tumeur maligne du col de l'utérus	..	2	..	2 376	..	2 427	..	4
Malignant neoplasm of prostate — Tumeur maligne de la prostate	19	..	3 038	..	3 200	..	11	..
Malignant neoplasm of lymphoid, haematopoietic and related tissue — Tumeurs malignes primitives ou présumées primitives des tissus lymphoïde, hématopoïétique et apparentés	36	27	2 716	2 405	2 796	2 355	27	11
<b>Disorders of the blood and blood-forming organs and certain disorders involving the immune mechanism — Maladies du sang et des organes hématopoïétiques et certains troubles du système immunitaire</b>								
Total	21	22	2 360	2 297	2 148	2 191	10	7
Anaemias — Anémies	13	18	1 552	1 718	1 628	1 716	1	1
<b>Endocrine, nutritional and metabolic diseases — Maladies endocriniennes, nutritionnelles et métaboliques</b>								
Total	95	88	20 283	22 371	21 640	23 809	73	55
Diabetes mellitus — Diabète sucré	67	50	15 796	16 310	17 060	17 510	66	48
Malnutrition — Malnutrition	-	-	1 544	2 101	1 565	2 262	-	-
<b>Mental and behavioural disorders — Troubles mentaux et du comportement</b>	<b>3</b>	<b>2</b>	<b>801</b>	<b>615</b>	<b>669</b>	<b>417</b>	<b>-</b>	<b>-</b>
<b>Diseases of the nervous system — Maladies du système nerveux</b>	<b>32</b>	<b>34</b>	<b>5 114</b>	<b>4 071</b>	<b>5 776</b>	<b>4 405</b>	<b>22</b>	<b>20</b>
<b>Diseases of the circulatory system — Maladies de l'appareil circulatoire</b>								
Total	741	450	115 130	86 353	119 766	89 262	512	127
Acute rheumatic fever and chronic rheumatic heart diseases — Rhumatisme articulaire aigu et cardiopathies rhumatismales chroniques	4	6	797	1 315	893	1 379	-	3
Hypertensive diseases — Maladies hypertensives	81	57	14 314	12 522	14 997	12 767	53	33
Ischaemic heart disease — Cardiopathie ischémique	234	100	53 128	35 305	58 233	39 242	134	22

**20. Death and death rates by cause and sex: 2016 - 2020**  
**Décès et taux de mortalité par cause et sexe : 2016 - 2020 (continued - suite)**

Cause of death — Cause de décès	Oman		Philippines				Qatar	
	2020 (U)		2018 (U)		2019 (U)		2019 (U)	
	Male — Masculin	Female — Féminin	Male — Masculin	Female — Féminin	Male — Masculin	Female — Féminin	Male — Masculin	Female — Féminin
	Number Nombre	Number Nombre	Number Nombre	Number Nombre	Number Nombre	Number Nombre	Number Nombre	Number Nombre
Cerebrovascular disease — Maladie cérébrovasculaire.....	178	111	35 020	26 939	36 199	27 349	48	23
Diseases of arteries, arterioles and capillaries — Maladies des artères, artérioles et capillaires .....	15	8	918	695	960	687	6	2
<b>Diseases of the respiratory system — Maladies de l'appareil respiratoire</b>								
Total .....	295	222	48 842	38 878	54 003	41 876	146	61
Influenza — Grippe .....	-	-	38	33	29	29	-	-
Pneumonia — Pneumopathies .....	137	108	27 863	28 952	31 440	31 279	59	32
Chronic lower respiratory diseases — Maladies chroniques des voies respiratoires inférieures .....	29	18	17 624	7 196	18 937	7 639	3	5
<b>Diseases of the digestive system — Maladies de l'appareil digestif</b>								
Total .....	93	55	16 623	7 718	17 046	8 119	37	25
Gastric and duodenal ulcer — Ulcère de l'estomac et du duodénum.....	4	3	3 476	1 782	3 536	1 901	2	1
Diseases of the liver — Maladies du foie.....	47	23	7 332	2 636	7 626	2 733	18	9
<b>Diseases of the musculoskeletal system and connective tissue — Maladies du système ostéo-articulaire, des muscles et du tissu conjonctif .....</b>	<b>4</b>	<b>6</b>	<b>2 230</b>	<b>1 729</b>	<b>2 363</b>	<b>1 995</b>	<b>6</b>	<b>-</b>
<b>Diseases of the genitourinary system — Maladies de l'appareil génito-urinaire</b>								
Total .....	105	69	11 258	7 969	12 068	8 535	50	47
Disorders of kidney and ureter — Affections du rein et de l'uretère .....	84	56	9 563	6 365	10 258	6 819	48	41
Hyperplasia of prostate — Hyperplasie de la prostate.....	-	..	712	..	737	..	-	..
<b>Pregnancy, childbirth and the puerperium — Grossesse, accouchement et puerpéralité</b>								
Total .....	..	6	..	1 616	..	1 458	..	1
Pregnancy with abortive outcome — Grossesse se terminant par un avortement .....	..	-	..	135	..	122	..	-
Other direct obstetric causes — Autres décès maternels directs .....	..	6	..	1 237	..	1 128	..	-
Indirect obstetric causes — Décès maternels indirects .....	..	-	..	192	..	173	..	1
<b>Certain conditions originating in the perinatal period — Certaines affections dont l'origine se situe dans la période périnatale .....</b>	<b>50</b>	<b>35</b>	<b>6 936</b>	<b>4 832</b>	<b>6 545</b>	<b>4 715</b>	<b>35</b>	<b>27</b>
<b>Congenital malformations, deformations and chromosomal abnormalities — Malformations congénitales et anomalies chromosomiques .....</b>	<b>30</b>	<b>30</b>	<b>2 825</b>	<b>2 590</b>	<b>3 129</b>	<b>2 783</b>	<b>30</b>	<b>37</b>
<b>Symptoms, signs and abnormal clinical and laboratory findings, not elsewhere classified — Symptômes, signes et résultats anormaux d'examens cliniques et de laboratoire, non classés ailleurs .....</b>	<b>3 165</b>	<b>1 760</b>	<b>10 348</b>	<b>11 570</b>	<b>13 466</b>	<b>14 049</b>	<b>13</b>	<b>35</b>
<b>COVID-19 — COVID-19 .....</b>	<b>1 078</b>	<b>422</b>	<b>-</b>	<b>-</b>	<b>-</b>	<b>-</b>	<b>-</b>	<b>-</b>
<b>All other diseases — Toutes autres maladies .....</b>	<b>11</b>	<b>20</b>	<b>1 608</b>	<b>1 867</b>	<b>1 755</b>	<b>2 083</b>	<b>1</b>	<b>3</b>
<b>External causes — Causes externes</b>								
Total .....	271	58	35 075	8 733	34 010	8 950	330	38
<b>Accidents</b>								
Total .....	136	22	20 679	6 273	20 986	6 608	250	30
Transport accidents — Accidents de transport .....	112	19	10 381	2 155	10 561	2 238	152	13
Falls — Chutes .....	11	-	1 954	1 120	1 988	1 156	32	3
Accidental drowning and submersion — Noyade et submersion accidentelles.....	7	3	2 734	800	2 545	750	20	4
Exposure to smoke, fire and flames — Exposition à la fumée, au feu et aux flammes.....	-	-	266	163	274	172	7	4
Accidental poisoning by and exposure to noxious substances — Intoxication accidentelle par des substances nocives et exposition à ces substances .....	4	-	372	61	525	115	7	3
Intentional self-harm — Lésions auto-infligées .....	5	1	2 409	575	2 209	599	57	6
Assault — Agressions .....	1	-	9 081	835	8 060	771	6	1
All other external causes — Toutes autres causes externes .....	129	35	2 906	1 050	2 755	972	17	1

**20. Death and death rates by cause and sex: 2016 - 2020**  
**Décès et taux de mortalité par cause et sexe : 2016 - 2020 (continued - suite)**

	Qatar		Republic of Korea - République de Corée			
Cause of death — Cause de décès	2020 (U)		2018 (C)			
	Male — Masculin	Female — Féminin	Male —	Masculin	Female —	Féminin
	Number Nombre	Number Nombre	Number Nombre	Rate Taux	Number Nombre	Rate Taux
<b>TOTAL</b> .....	<b>1 993</b>	<b>741</b>	<b>161 187</b>	<b>629.6</b>	<b>137 633</b>	<b>535.6</b>
<b>Certain infectious and parasitic diseases — Certaines maladies infectieuses et parasitaires</b>						
Total .....	37	21	4 209	16.4	4 537	17.7
Intestinal infectious diseases — Maladies infectieuses intestinales .....	1	-	367	1.4	608	2.4
Tuberculosis — Tuberculose .....	5	-	1 120	4.4	680	2.6
Tetanus — Tétanos .....	-	-	1	0.0	2	0.0
Diphtheria — Diphtérie .....	-	-	-	-	-	-
Whooping cough — Coqueluche .....	-	-	1	0.0	-	-
Meningococcal infection — Infection à méningocoques .....	1	-	1	0.0	-	-
Septicaemia — Septicémie .....	27	18	1 946	7.6	2 719	10.6
Acute poliomyelitis — Poliomyélite aiguë .....	-	-	-	-	-	-
Measles — Rougeole .....	-	-	-	-	-	-
Viral hepatitis — Hépatite virale .....	-	1	327	1.3	257	1.0
Human immunodeficiency virus [HIV] disease — Maladies dues au virus de l'immunodéficience humaine (VIH) .....	-	-	79	0.3	6	0.0
Malaria — Paludisme .....	-	-	4	0.0	1	0.0
<b>Neoplasms — Tumeurs</b> .....	<b>213</b>	<b>176</b>	<b>49 797</b>	<b>194.5</b>	<b>30 950</b>	<b>120.4</b>
<b>Malignant neoplasms — Tumeurs malignes</b>						
Total .....	208	173	48 898	191.0	30 255	117.7
Malignant neoplasm of lip, oral cavity and pharynx — Tumeur maligne de la lèvre, de la cavité buccale et du pharynx .....	8	1	841	3.3	296	1.2
Malignant neoplasm of oesophagus — Tumeur maligne de l'oesophage .....	1	1	1 314	5.1	121	0.5
Malignant neoplasm of stomach — Tumeur maligne de l'estomac .....	18	13	5 083	19.9	2 663	10.4
Malignant neoplasm of colon, rectosigmoid junction, rectum, anus and anal canal — Tumeur maligne du côlon, de la jonction recto-sigmoïdienne, du rectum, de l'anus et du canal anal .....	21	16	4 923	19.2	3 863	15.0
Malignant neoplasm of liver and intrahepatic bile ducts — Tumeur maligne du foie et des voies biliaires intrahépatiques .....	25	6	7 790	30.4	2 821	11.0
Malignant neoplasm of pancreas — Tumeur maligne du pancréas .....	20	10	3 193	12.5	2 843	11.1
Malignant neoplasm of trachea, bronchus and lung — Tumeur maligne de la trachée, des bronches et du poumon .....	28	7	13 188	51.5	4 664	18.1
Malignant neoplasm of female breast — Tumeur maligne du sein chez la femme .....	..	48	..	..	2 460	10.9
Malignant neoplasm of cervix uteri — Tumeur maligne du col de l'utérus .....	..	10	..	..	845	3.7
Malignant neoplasm of prostate — Tumeur maligne de la prostate .....	10	..	1 995	22.0	..	..
Malignant neoplasm of lymphoid, haematopoietic and related tissue — Tumeurs malignes primitives ou présumées primitives des tissus lymphoïde, hématopoïétique et apparentés .....	35	6	2 854	11.1	2 123	8.3
<b>Disorders of the blood and blood-forming organs and certain disorders involving the immune mechanism — Maladies du sang et des organes hématopoïétiques et certains troubles du système immunitaire</b>						
Total .....	7	3	376	1.5	497	1.9
Anaemias — Anémies .....	-	1	222	0.9	345	1.3
<b>Endocrine, nutritional and metabolic diseases — Maladies endocriniennes, nutritionnelles et métaboliques</b>						
Total .....	94	58	5 165	20.2	5 159	20.1
Diabetes mellitus — Diabète sucré .....	86	52	4 423	17.3	4 366	17.0
Malnutrition — Malnutrition .....	-	-	39	0.2	52	0.2
<b>Mental and behavioural disorders — Troubles mentaux et du comportement</b> .....	<b>-</b>	<b>-</b>	<b>2 111</b>	<b>8.2</b>	<b>2 510</b>	<b>9.8</b>
<b>Diseases of the nervous system — Maladies du système nerveux</b> .....	<b>24</b>	<b>6</b>	<b>5 129</b>	<b>20.0</b>	<b>7 689</b>	<b>29.9</b>
<b>Diseases of the circulatory system — Maladies de l'appareil circulatoire</b>						
Total .....	632	153	29 342	114.6	33 605	130.8
Acute rheumatic fever and chronic rheumatic heart diseases — Rhumatisme articulaire aigu et cardiopathies rhumatismales chroniques .....	3	1	47	0.2	112	0.4
Hypertensive diseases — Maladies hypertensives .....	61	45	1 828	7.1	4 237	16.5
Ischaemic heart disease — Cardiopathie ischémique .....	178	29	7 921	30.9	6 579	25.6
Cerebrovascular disease — Maladie cérébrovasculaire .....	66	28	10 927	42.7	12 013	46.7
Diseases of arteries, arterioles and capillaries — Maladies des artères, artérioles et capillaires .....	5	-	860	3.4	714	2.8

**20. Death and death rates by cause and sex: 2016 - 2020**  
**Décès et taux de mortalité par cause et sexe : 2016 - 2020 (continued - suite)**

	Qatar		Republic of Korea - République de Corée			
Cause of death — Cause de décès	2020 (U)		2018 (C)			
	Male — Masculin	Female — Féminin	Male — Masculin	Rate Taux	Female — Féminin	Rate Taux
	Number Nombre	Number Nombre	Number Nombre		Number Nombre	Rate Taux
<b>Diseases of the respiratory system — Maladies de l'appareil respiratoire</b>						
Total .....	238	77	20 777	81.2	16 986	66.1
Influenza — Grippe .....	-	-	312	1.2	408	1.6
Pneumonia — Pneumopathies .....	55	28	12 111	47.3	11 169	43.5
Chronic lower respiratory diseases — Maladies chroniques des voies respiratoires inférieures .....	10	4	4 221	16.5	2 387	9.3
<b>Diseases of the digestive system — Maladies de l'appareil digestif</b>						
Total .....	52	24	7 650	29.9	4 751	18.5
Gastric and duodenal ulcer — Ulcère de l'estomac et du duodénum .....	3	2	253	1.0	199	0.8
Diseases of the liver — Maladies du foie .....	32	9	5 098	19.9	1 760	6.8
<b>Diseases of the musculoskeletal system and connective tissue — Maladies du système ostéo-articulaire, des muscles et du tissu conjonctif</b>						
Total .....	1	2	476	1.9	936	3.6
<b>Diseases of the genitourinary system — Maladies de l'appareil génito-urinaire</b>						
Total .....	85	55	3 548	13.9	4 612	17.9
Disorders of kidney and ureter — Affections du rein et de l'uretère .....	80	49	3 042	11.9	3 331	13.0
Hyperplasia of prostate — Hyperplasie de la prostate .....	1	..	43	0.5	..	..
<b>Pregnancy, childbirth and the puerperium — Grossesse, accouchement et puerpéralité</b>						
Total .....	..	1	..	..	41	12.5
Pregnancy with abortive outcome — Grossesse se terminant par un avortement .....	..	-	..	..	1	+0.3
Other direct obstetric causes — Autres décès maternels directs .....	..	-	..	..	22	+6.7
Indirect obstetric causes — Décès maternels indirects .....	..	1	..	..	14	+4.3
<b>Certain conditions originating in the perinatal period — Certaines affections dont l'origine se situe dans la période périnatale</b>						
Total .....	21	29	281	167.6	195	122.5
<b>Congenital malformations, deformations and chromosomal abnormalities — Malformations congénitales et anomalies chromosomiques</b>						
Total .....	57	38	174	103.8	185	116.3
<b>Symptoms, signs and abnormal clinical and laboratory findings, not elsewhere classified — Symptômes, signes et résultats anormaux d'examen cliniques et de laboratoire, non classés ailleurs</b>						
Total .....	17	24	12 414	48.5	16 052	62.5
<b>COVID-19 — COVID-19</b>	177	35	-	-	-	-
<b>All other diseases — Toutes autres maladies</b>	5	4	245	1.0	381	1.5
<b>External causes — Causes externes</b>						
Total .....	333	35	19 493	76.1	8 547	33.3
<b>Accidents</b>						
Total .....	250	25	7 705	30.1	3 614	14.1
Transport accidents — Accidents de transport .....	145	12	3 391	13.2	1 280	5.0
Falls — Chutes .....	29	-	1 915	7.5	754	2.9
Accidental drowning and submersion — Noyade et submersion accidentelles .....	14	3	432	1.7	125	0.5
Exposure to smoke, fire and flames — Exposition à la fumée, au feu et aux flammes .....	14	1	183	0.7	133	0.5
Accidental poisoning by and exposure to noxious substances — Intoxication accidentelle par des substances nocives et exposition à ces substances .....	7	8	210	0.8	87	0.3
Intentional self-harm — Lésions auto-infligées .....	72	8	9 862	38.5	3 808	14.8
Assault — Agressions .....	7	2	216	0.8	181	0.7
All other external causes — Toutes autres causes externes .....	4	-	1 710	6.7	944	3.7

**20. Death and death rates by cause and sex: 2016 - 2020**  
**Décès et taux de mortalité par cause et sexe : 2016 - 2020 (continued - suite)**

	Republic of Korea - République de Corée				Singapore - Singapour			
Cause of death — Cause de décès	2019 (C)				2019 (+U)		2020 (+U)	
	Male — Masculin		Female — Féminin		Male — Masculin	Female — Féminin	Male — Masculin	Female — Féminin
	Number Nombre	Rate Taux	Number Nombre	Rate Taux	Number Nombre	Number Nombre	Number Nombre	Number Nombre
<b>TOTAL</b> .....	<b>160 322</b>	<b>626.0</b>	<b>134 788</b>	<b>523.9</b>	<b>10 973</b>	<b>9 315</b>	<b>11 631</b>	<b>9 353</b>
<b>Certain infectious and parasitic diseases — Certaines maladies infectieuses et parasitaires</b>								
Total .....	4 085	16.0	4 574	17.8	114	113	118	85
Intestinal infectious diseases — Maladies infectieuses intestinales .....	298	1.2	536	2.1	8	14	17	16
Tuberculosis — Tuberculose .....	977	3.8	633	2.5	15	4	13	6
Tetanus — Tétanos .....	1	+0.0	3	+0.0	-	-	-	-
Diphtheria — Diphthérie .....	-	-	-	-	-	-	-	-
Whooping cough — Coqueluche .....	-	-	-	-	-	-	-	-
Meningococcal infection — Infection à méningocoques .....	-	-	2	+0.0	-	-	2	-
Septicaemia — Septicémie .....	2 013	7.9	2 890	11.2	52	77	24	33
Acute poliomyelitis — Poliomyélite aiguë .....	-	-	1	+0.0	-	-	-	-
Measles — Rougeole .....	-	-	-	-	-	-	-	-
Viral hepatitis — Hépatite virale .....	375	1.5	274	1.1	2	3	-	-
Human immunodeficiency virus [HIV] disease — Maladies dues au virus de l'immunodéficience humaine (VIH) .....	70	0.3	6	+0.0	9	2	13	-
Malaria — Paludisme .....	1	+0.0	-	-	-	-	-	-
<b>Neoplasms — Tumeurs</b> .....	<b>51 158</b>	<b>199.8</b>	<b>31 686</b>	<b>123.2</b>	<b>3 241</b>	<b>2 725</b>	<b>3 481</b>	<b>2 762</b>
<b>Malignant neoplasms — Tumeurs malignes</b>								
Total .....	50 281	196.3	30 922	120.2	3 159	2 659	3 383	2 692
Malignant neoplasm of lip, oral cavity and pharynx — Tumeur maligne de la lèvre, de la cavité buccale et du pharynx .....	997	3.9	301	1.2	154	55	143	44
Malignant neoplasm of oesophagus — Tumeur maligne de l'oesophage .....	1 425	5.6	129	0.5	82	11	106	26
Malignant neoplasm of stomach — Tumeur maligne de l'estomac .....	4 956	19.4	2 668	10.4	182	112	187	138
Malignant neoplasm of colon, rectosigmoid junction, rectum, anus and anal canal — Tumeur maligne du côlon, de la jonction recto-sigmoïdienne, du rectum, de l'anus et du canal anal .....	5 065	19.8	3 901	15.2	448	425	473	404
Malignant neoplasm of liver and intrahepatic bile ducts — Tumeur maligne du foie et des voies biliaires intrahépatiques .....	7 784	30.4	2 802	10.9	379	152	398	165
Malignant neoplasm of pancreas — Tumeur maligne du pancréas .....	3 424	13.4	2 972	11.6	209	184	237	191
Malignant neoplasm of trachea, bronchus and lung — Tumeur maligne de la trachée, des bronches et du poumon .....	13 698	53.5	4 876	19.0	742	413	834	406
Malignant neoplasm of female breast — Tumeur maligne du sein chez la femme .....	..	..	2 622	11.6	..	425	..	471
Malignant neoplasm of cervix uteri — Tumeur maligne du col de l'utérus .....	..	..	898	4.0	..	48	..	78
Malignant neoplasm of prostate — Tumeur maligne de la prostate .....	2 047	21.8	..	..	235	..	247	..
Malignant neoplasm of lymphoid, haematopoietic and related tissue — Tumeurs malignes primitives ou présumées primitives des tissus lymphoïde, hématopoïétique et apparentés .....	2 912	11.4	2 095	8.1	243	178	246	173
<b>Disorders of the blood and blood-forming organs and certain disorders involving the immune mechanism — Maladies du sang et des organes hématopoïétiques et certains troubles du système immunitaire</b>								
Total .....	357	1.4	476	1.9	5	6	6	3
Anaemias — Anémies .....	209	0.8	304	1.2	2	2	1	-
<b>Endocrine, nutritional and metabolic diseases — Maladies endocriniennes, nutritionnelles et métaboliques</b>								
Total .....	4 817	18.8	4 685	18.2	117	145	142	136
Diabetes mellitus — Diabète sucré .....	4 121	16.1	3 981	15.5	111	145	137	131
Malnutrition — Malnutrition .....	35	0.1	43	0.2	-	-	-	-
<b>Mental and behavioural disorders — Troubles mentaux et du comportement</b>	<b>2 095</b>	<b>8.2</b>	<b>2 577</b>	<b>10.0</b>	<b>-</b>	<b>2</b>	<b>-</b>	<b>3</b>
<b>Diseases of the nervous system — Maladies du système nerveux</b> .....	<b>5 040</b>	<b>19.7</b>	<b>7 863</b>	<b>30.6</b>	<b>105</b>	<b>63</b>	<b>84</b>	<b>59</b>
<b>Diseases of the circulatory system — Maladies de l'appareil circulatoire</b>								
Total .....	28 672	112.0	31 580	122.7	3 455	2 677	3 963	2 895
Acute rheumatic fever and chronic rheumatic heart diseases — Rhumatisme articulaire aigu et cardiopathies rhumatismales chroniques .....	57	0.2	145	0.6	6	13	7	18
Hypertensive diseases — Maladies hypertensives .....	1 795	7.0	3 836	14.9	300	223	313	273
Ischaemic heart disease — Cardiopathie ischémique .....	7 696	30.1	6 003	23.3	2 306	1 461	2 659	1 611



**20. Death and death rates by cause and sex: 2016 - 2020**  
**Décès et taux de mortalité par cause et sexe : 2016 - 2020 (continued - suite)**

	Republic of Korea - République de Corée				Singapore - Singapour			
Cause of death — Cause de décès	2019 (C)				2019 (+U)		2020 (+U)	
	Male — Masculin		Female — Féminin		Male — Masculin	Female — Féminin	Male — Masculin	Female — Féminin
	Number Nombre	Rate Taux	Number Nombre	Rate Taux	Number Nombre	Number Nombre	Number Nombre	Number Nombre
Cerebrovascular disease — Maladie cérébrovasculaire.....	10 626	41.5	10 960	42.6	532	648	622	631
Diseases of arteries, arterioles and capillaries — Maladies des artères, artérioles et capillaires .....	835	3.3	722	2.8	133	122	176	134
<b>Diseases of the respiratory system — Maladies de l'appareil respiratoire</b>								
Total .....	20 513	80.1	16 142	62.7	2 567	2 239	2 456	2 030
Influenza — Grippe .....	119	0.5	129	0.5	1	4	-	-
Pneumonia — Pneumopathies .....	12 157	47.5	11 011	42.8	2 217	2 088	2 147	1 899
Chronic lower respiratory diseases — Maladies chroniques des voies respiratoires inférieures .....	4 055	15.8	2 121	8.2	279	88	249	74
<b>Diseases of the digestive system — Maladies de l'appareil digestif</b>								
Total .....	7 316	28.6	4 647	18.1	280	260	287	278
Gastric and duodenal ulcer — Ulcère de l'estomac et du duodénum.....	269	1.1	213	0.8	32	20	17	21
Diseases of the liver — Maladies du foie.....	4 772	18.6	1 724	6.7	101	83	97	65
<b>Diseases of the musculoskeletal system and connective tissue — Maladies du système ostéo-articulaire, des muscles et du tissu conjonctif .....</b>	<b>497</b>	<b>1.9</b>	<b>869</b>	<b>3.4</b>	<b>35</b>	<b>53</b>	<b>35</b>	<b>70</b>
<b>Diseases of the genitourinary system — Maladies de l'appareil génito-urinaire</b>								
Total .....	3 712	14.5	4 853	18.9	465	687	462	689
Disorders of kidney and ureter — Affections du rein et de l'uretère .....	3 194	12.5	3 555	13.8	304	353	309	385
Hyperplasia of prostate — Hyperplasie de la prostate.....	44	0.5	..	..	5	..	3	..
<b>Pregnancy, childbirth and the puerperium — Grossesse, accouchement et puerpéralité</b>								
Total .....	..	..	36	11.9	..	-	..	-
Pregnancy with abortive outcome — Grossesse se terminant par un avortement .....	..	..	1	+0.3	..	-	..	-
Other direct obstetric causes — Autres décès maternels directs .....	..	..	25	+8.3	..	-	..	-
Indirect obstetric causes — Décès maternels indirects .....	..	..	4	+1.3	..	-	..	-
<b>Certain conditions originating in the perinatal period — Certaines affections dont l'origine se situe dans la période périnatale .....</b>	<b>234</b>	<b>150.6</b>	<b>190</b>	<b>129.0</b>	<b>11</b>	<b>10</b>	<b>10</b>	<b>10</b>
<b>Congenital malformations, deformations and chromosomal abnormalities — Malformations congénitales et anomalies chromosomiques .....</b>	<b>163</b>	<b>104.9</b>	<b>158</b>	<b>107.3</b>	<b>23</b>	<b>13</b>	<b>27</b>	<b>16</b>
<b>Symptoms, signs and abnormal clinical and laboratory findings, not elsewhere classified — Symptômes, signes et résultats anormaux d'exams cliniques et de laboratoire, non classés ailleurs .....</b>	<b>12 560</b>	<b>49.0</b>	<b>15 649</b>	<b>60.8</b>	<b>55</b>	<b>28</b>	<b>39</b>	<b>30</b>
<b>COVID-19 — COVID-19 .....</b>	<b>-</b>	<b>-</b>	<b>-</b>	<b>-</b>	<b>-</b>	<b>-</b>	<b>-</b>	<b>-</b>
<b>All other diseases — Toutes autres maladies .....</b>	<b>207</b>	<b>0.8</b>	<b>417</b>	<b>1.6</b>	<b>38</b>	<b>78</b>	<b>49</b>	<b>98</b>
<b>External causes — Causes externes</b>								
Total .....	18 896	73.8	8 386	32.6	462	216	472	189
<b>Accidents</b>								
Total .....	7 321	28.6	3 279	12.7	219	96	207	69
Transport accidents — Accidents de transport .....	3 162	12.3	1 059	4.1	73	19	55	15
Falls — Chutes .....	1 928	7.5	737	2.9	96	49	115	42
Accidental drowning and submersion — Noyade et submersion accidentelles.....	376	1.5	94	0.4	9	2	6	1
Exposure to smoke, fire and flames — Exposition à la fumée, au feu et aux flammes.....	162	0.6	76	0.3	2	1	3	-
Accidental poisoning by and exposure to noxious substances — Intoxication accidentelle par des substances nocives et exposition à ces substances .....	147	0.6	74	0.3	20	5	16	4
Intentional self-harm — Lésions auto-infligées .....	9 730	38.0	4 069	15.8	216	106	249	110
Assault — Agressions.....	212	0.8	196	0.8	5	6	3	2
All other external causes — Toutes autres causes externes .....	1 633	6.4	842	3.3	22	8	13	8

**20. Death and death rates by cause and sex: 2016 - 2020**  
**Décès et taux de mortalité par cause et sexe : 2016 - 2020 (continued - suite)**

	Tajikistan - Tadjikistan				Thailand - Thaïlande			
Cause of death — Cause de décès	2016 (U)		2017 (U)		2018 (+U)		2019 (+U)	
	Male —	Female —	Male —	Female —	Male —	Female —	Male —	Female —
	Masculin	Féminin	Masculin	Féminin	Masculin	Féminin	Masculin	Féminin
	Number	Number	Number	Number	Number	Number	Number	Number
NOMBRE	NOMBRE	NOMBRE	NOMBRE	NOMBRE	NOMBRE	NOMBRE	NOMBRE	NOMBRE
<b>TOTAL</b> .....	<b>19 068</b>	<b>15 058</b>	<b>17 894</b>	<b>14 130</b>	<b>262 171</b>	<b>199 647</b>	<b>279 924</b>	<b>214 415</b>
<b>Certain infectious and parasitic diseases — Certaines maladies infectieuses et parasitaires</b>								
Total .....	<b>415</b>	<b>356</b>	<b>352</b>	<b>226</b>	<b>21 796</b>	<b>15 229</b>	<b>20 234</b>	<b>13 747</b>
Intestinal infectious diseases — Maladies infectieuses intestinales .....	<b>114</b>	<b>109</b>	<b>74</b>	<b>79</b>	<b>1 044</b>	<b>946</b>	<b>1 024</b>	<b>909</b>
Tuberculosis — Tuberculose .....	<b>227</b>	<b>187</b>	<b>191</b>	<b>105</b>	<b>4 255</b>	<b>1 632</b>	<b>4 505</b>	<b>1 576</b>
Tetanus — Tétanos .....	-	-	-	-	<b>23</b>	<b>13</b>	<b>20</b>	<b>13</b>
Diphtheria — Diphtérie .....	-	-	-	-	<b>2</b>	<b>9</b>	<b>4</b>	<b>2</b>
Whooping cough — Coqueluche .....	-	-	-	-	-	<b>1</b>	<b>1</b>	-
Meningococcal infection — Infection à méningocoques .....	<b>5</b>	<b>8</b>	<b>7</b>	<b>1</b>	<b>3</b>	<b>2</b>	<b>5</b>	<b>2</b>
Septicaemia — Septicémie .....	<b>12</b>	<b>9</b>	<b>15</b>	<b>6</b>	<b>11 298</b>	<b>9 739</b>	<b>9 858</b>	<b>8 578</b>
Acute poliomyelitis — Poliomyélite aiguë .....	-	-	-	-	-	-	-	-
Measles — Rougeole .....	-	-	-	-	<b>9</b>	<b>8</b>	<b>12</b>	<b>8</b>
Viral hepatitis — Hépatite virale .....	<b>40</b>	<b>27</b>	<b>39</b>	<b>15</b>	<b>702</b>	<b>289</b>	<b>765</b>	<b>307</b>
Human immunodeficiency virus [HIV] disease — Maladies dues au virus de l'immunodéficience humaine (VIH) .....	-	-	<b>4</b>	<b>3</b>	<b>3 006</b>	<b>1 599</b>	<b>2 741</b>	<b>1 461</b>
Malaria — Paludisme .....	-	-	-	-	<b>7</b>	<b>8</b>	<b>10</b>	<b>3</b>
<b>Neoplasms — Tumeurs</b> .....	<b>1 405</b>	<b>1 372</b>	<b>1 336</b>	<b>1 340</b>	<b>46 055</b>	<b>34 608</b>	<b>48 076</b>	<b>35 995</b>
<b>Malignant neoplasms — Tumeurs malignes</b>								
Total .....	<b>1 397</b>	<b>1 366</b>	<b>1 336</b>	<b>1 338</b>	<b>45 040</b>	<b>33 665</b>	<b>47 009</b>	<b>34 905</b>
Malignant neoplasm of lip, oral cavity and pharynx — Tumeur maligne de la lèvre, de la cavité buccale et du pharynx .....	<b>36</b>	<b>35</b>	<b>42</b>	<b>27</b>	<b>2 356</b>	<b>945</b>	<b>2 387</b>	<b>999</b>
Malignant neoplasm of oesophagus — Tumeur maligne de l'oesophage .....	<b>70</b>	<b>44</b>	<b>29</b>	<b>22</b>	<b>1 694</b>	<b>236</b>	<b>1 709</b>	<b>228</b>
Malignant neoplasm of stomach — Tumeur maligne de l'estomac .....	<b>421</b>	<b>296</b>	<b>384</b>	<b>251</b>	<b>1 183</b>	<b>1 012</b>	<b>1 206</b>	<b>970</b>
Malignant neoplasm of colon, rectosigmoid junction, rectum, anus and anal canal — Tumeur maligne du côlon, de la jonction recto-sigmoïdienne, du rectum, de l'anus et du canal anal .....	<b>83</b>	<b>41</b>	<b>68</b>	<b>46</b>	<b>2 847</b>	<b>2 219</b>	<b>3 084</b>	<b>2 390</b>
Malignant neoplasm of liver and intrahepatic bile ducts — Tumeur maligne du foie et des voies biliaires intrahépatiques .....	<b>101</b>	<b>97</b>	<b>92</b>	<b>68</b>	<b>11 376</b>	<b>4 536</b>	<b>11 594</b>	<b>4 694</b>
Malignant neoplasm of pancreas — Tumeur maligne du pancréas .....	<b>32</b>	<b>28</b>	<b>19</b>	<b>20</b>	<b>814</b>	<b>807</b>	<b>833</b>	<b>815</b>
Malignant neoplasm of trachea, bronchus and lung — Tumeur maligne de la trachée, des bronches et du poumon .....	<b>127</b>	<b>77</b>	<b>124</b>	<b>73</b>	<b>8 902</b>	<b>5 116</b>	<b>9 361</b>	<b>5 225</b>
Malignant neoplasm of female breast — Tumeur maligne du sein chez la femme .....	..	<b>194</b>	..	<b>177</b>	..	<b>4 442</b>	..	<b>4 654</b>
Malignant neoplasm of cervix uteri — Tumeur maligne du col de l'utérus .....	..	<b>98</b>	..	<b>108</b>	..	<b>2 221</b>	..	<b>2 238</b>
Malignant neoplasm of prostate — Tumeur maligne de la prostate .....	<b>30</b>	..	<b>43</b>	..	<b>1 540</b>	..	<b>1 654</b>	..
Malignant neoplasm of lymphoid, haematopoietic and related tissue — Tumeurs malignes primitives ou présumées primitives des tissus lymphoïde, hématopoïétique et apparentés .....	<b>93</b>	<b>68</b>	<b>112</b>	<b>86</b>	<b>2 454</b>	<b>1 974</b>	<b>2 633</b>	<b>2 128</b>
<b>Disorders of the blood and blood-forming organs and certain disorders involving the immune mechanism — Maladies du sang et des organes hématopoïétiques et certains troubles du système immunitaire</b>								
Total .....	<b>60</b>	<b>71</b>	<b>44</b>	<b>53</b>	<b>552</b>	<b>558</b>	<b>651</b>	<b>656</b>
Anaemias — Anémies .....	<b>36</b>	<b>50</b>	<b>26</b>	<b>38</b>	<b>316</b>	<b>352</b>	<b>368</b>	<b>398</b>
<b>Endocrine, nutritional and metabolic diseases — Maladies endocriniennes, nutritionnelles et métaboliques</b>								
Total .....	<b>713</b>	<b>694</b>	<b>746</b>	<b>828</b>	<b>6 881</b>	<b>9 188</b>	<b>8 204</b>	<b>10 731</b>
Diabetes mellitus — Diabète sucré .....	<b>711</b>	<b>694</b>	<b>744</b>	<b>826</b>	<b>6 037</b>	<b>8 268</b>	<b>6 962</b>	<b>9 627</b>
Malnutrition — Malnutrition .....	-	-	-	-	<b>154</b>	<b>174</b>	<b>204</b>	<b>225</b>
<b>Mental and behavioural disorders — Troubles mentaux et du comportement</b>	<b>48</b>	<b>22</b>	<b>31</b>	<b>28</b>	<b>1 130</b>	<b>221</b>	<b>1 513</b>	<b>301</b>
<b>Diseases of the nervous system — Maladies du système nerveux</b> .....	<b>512</b>	<b>308</b>	<b>584</b>	<b>392</b>	<b>5 310</b>	<b>7 264</b>	<b>8 637</b>	<b>12 424</b>
<b>Diseases of the circulatory system — Maladies de l'appareil circulatoire</b>								
Total .....	<b>8 972</b>	<b>7 173</b>	<b>8 677</b>	<b>6 693</b>	<b>38 242</b>	<b>29 093</b>	<b>42 433</b>	<b>32 008</b>
Acute rheumatic fever and chronic rheumatic heart diseases — Rhumatisme articulaire aigu et cardiopathies rhumatismales chroniques .....	<b>11</b>	<b>14</b>	<b>7</b>	<b>5</b>	<b>89</b>	<b>148</b>	<b>57</b>	<b>85</b>
Hypertensive diseases — Maladies hypertensives .....	<b>2 034</b>	<b>1 924</b>	<b>2 042</b>	<b>1 822</b>	<b>4 037</b>	<b>4 552</b>	<b>4 420</b>	<b>4 888</b>
Ischaemic heart disease — Cardiopathie ischémique .....	<b>2 902</b>	<b>2 171</b>	<b>2 344</b>	<b>1 759</b>	<b>12 731</b>	<b>8 055</b>	<b>12 824</b>	<b>7 732</b>

**20. Death and death rates by cause and sex: 2016 - 2020**  
**Décès et taux de mortalité par cause et sexe : 2016 - 2020 (continued - suite)**

	Tajikistan - Tadjikistan				Thailand - Thaïlande			
Cause of death — Cause de décès	2016 (U)		2017 (U)		2018 (+U)		2019 (+U)	
	Male — Masculin	Female — Féminin	Male — Masculin	Female — Féminin	Male — Masculin	Female — Féminin	Male — Masculin	Female — Féminin
	Number Nombre	Number Nombre	Number Nombre	Number Nombre	Number Nombre	Number Nombre	Number Nombre	Number Nombre
Cerebrovascular disease — Maladie cérébrovasculaire.....	1 877	1 430	2 264	1 707	17 729	13 109	20 034	14 695
Diseases of arteries, arterioles and capillaries — Maladies des artères, artérioles et capillaires .....	868	810	746	663	991	639	1 074	697
<b>Diseases of the respiratory system — Maladies de l'appareil respiratoire</b>								
Total .....	1 010	801	734	601	25 472	16 284	29 160	18 882
Influenza — Grippe .....	6	12	3	2	63	49	66	81
Pneumonia — Pneumopathies .....	232	176	145	105	17 161	12 402	20 319	14 641
Chronic lower respiratory diseases — Maladies chroniques des voies respiratoires inférieures .....	318	252	303	257	6 615	2 486	6 706	2 443
<b>Diseases of the digestive system — Maladies de l'appareil digestif</b>								
Total .....	865	609	861	555	13 183	6 078	14 474	6 847
Gastric and duodenal ulcer — Ulcère de l'estomac et du duodénum.....	39	31	32	19	375	235	471	308
Diseases of the liver — Maladies du foie.....	731	498	725	442	7 248	2 742	8 311	3 183
<b>Diseases of the musculoskeletal system and connective tissue — Maladies du système ostéo-articulaire, des muscles et du tissu conjonctif .....</b>	<b>25</b>	<b>21</b>	<b>16</b>	<b>17</b>	<b>1 411</b>	<b>1 784</b>	<b>1 595</b>	<b>1 853</b>
<b>Diseases of the genitourinary system — Maladies de l'appareil génito-urinaire</b>								
Total .....	447	382	442	392	11 093	12 480	12 376	13 784
Disorders of kidney and ureter — Affections du rein et de l'uretère .....	419	381	417	392	9 752	10 506	10 734	11 309
Hyperplasia of prostate — Hyperplasie de la prostate.....	21	..	20	..	173	..	213	..
<b>Pregnancy, childbirth and the puerperium — Grossesse, accouchement et puerpéralité</b>								
Total .....	..	18	..	17	..	125	..	134
Pregnancy with abortive outcome — Grossesse se terminant par un avortement .....	..	1	..	-	..	8	..	6
Other direct obstetric causes — Autres décès maternels directs .....	..	17	..	17	..	65	..	63
Indirect obstetric causes — Décès maternels indirects .....	..	-	..	-	..	52	..	65
<b>Certain conditions originating in the perinatal period — Certaines affections dont l'origine se situe dans la période périnatale .....</b>	<b>792</b>	<b>553</b>	<b>764</b>	<b>521</b>	<b>1 176</b>	<b>795</b>	<b>912</b>	<b>636</b>
<b>Congenital malformations, deformations and chromosomal abnormalities — Malformations congénitales et anomalies chromosomiques .....</b>	<b>612</b>	<b>397</b>	<b>535</b>	<b>410</b>	<b>781</b>	<b>706</b>	<b>759</b>	<b>656</b>
<b>Symptoms, signs and abnormal clinical and laboratory findings, not elsewhere classified — Symptômes, signes et résultats anormaux d'examen cliniques et de laboratoire, non classés ailleurs .....</b>	<b>2 149</b>	<b>1 970</b>	<b>1 921</b>	<b>1 796</b>	<b>57 011</b>	<b>55 415</b>	<b>57 204</b>	<b>55 173</b>
<b>COVID-19 — COVID-19 .....</b>	<b>-</b>	<b>-</b>	<b>-</b>	<b>-</b>	<b>-</b>	<b>-</b>	<b>-</b>	<b>-</b>
<b>All other diseases — Toutes autres maladies .....</b>	<b>2</b>	<b>1</b>	<b>4</b>	<b>-</b>	<b>1 283</b>	<b>1 486</b>	<b>1 398</b>	<b>1 615</b>
<b>External causes — Causes externes</b>								
Total .....	1 041	310	847	261	30 795	8 333	32 298	8 973
<b>Accidents</b>								
Total .....	696	176	571	150	20 240	5 541	22 504	6 356
Transport accidents — Accidents de transport .....	304	74	273	59	13 032	3 424	15 577	4 252
Falls — Chutes .....	75	16	60	13	1 674	636	1 825	625
Accidental drowning and submersion — Noyade et submersion accidentelles.....	175	51	126	55	2 958	618	2 700	606
Exposure to smoke, fire and flames — Exposition à la fumée, au feu et aux flammes.....	31	8	9	2	155	70	151	71
Accidental poisoning by and exposure to noxious substances — Intoxication accidentelle par des substances nocives et exposition à ces substances .....	-	-	-	-	179	43	260	104
Intentional self-harm — Lésions auto-infligées.....	154	82	114	63	3 823	934	4 737	1 133
Assault — Agressions.....	60	17	44	16	1 105	214	923	199
All other external causes — Toutes autres causes externes .....	131	35	118	32	5 627	1 644	4 134	1 285

**20. Death and death rates by cause and sex: 2016 - 2020**  
**Décès et taux de mortalité par cause et sexe : 2016 - 2020 (continued - suite)**

Cause of death — Cause de décès	Türkiye				United Arab Emirates - Émirats arabes unis			
	2016 (C)		2019 (U)		2019 (U)			
	Male — Masculin	Female — Féminin	Male — Masculin	Female — Féminin	Male — Masculin	Female — Féminin		
	Number Nombre	Rate Taux	Number Nombre	Rate Taux	Number Nombre	Number Nombre	Number Nombre	Number Nombre
<b>TOTAL</b>	<b>228 954</b>	<b>571.8</b>	<b>191 170</b>	<b>480.7</b>	<b>238 044</b>	<b>197 897</b>	<b>6 173</b>	<b>2 625</b>
<b>Certain infectious and parasitic diseases — Certaines maladies infectieuses et parasitaires</b>								
Total	4 494	11.2	4 130	10.4	6 008	6 086	190	123
Intestinal infectious diseases — Maladies infectieuses intestinales	223	0.6	290	0.7	122	154	3	4
Tuberculosis — Tuberculose	298	0.7	141	0.4	219	129	9	3
Tetanus — Tétanos	7	+0.0	2	+0.0	5	4	-	-
Diphtheria — Diphthérie	-	-	-	-	-	-	-	-
Whooping cough — Coqueluche	-	-	1	+0.0	-	-	-	-
Meningococcal infection — Infection à méningocoques	14	+0.0	16	+0.0	11	9	-	1
Septicaemia — Septicémie	3 026	7.6	3 053	7.7	5 079	5 349	148	104
Acute poliomyelitis — Poliomyélite aiguë	-	-	-	-	-	-	-	-
Measles — Rougeole	1	+0.0	1	+0.0	1	-	-	-
Viral hepatitis — Hépatite virale	365	0.9	257	0.6	180	152	9	3
Human immunodeficiency virus [HIV] disease — Maladies dues au virus de l'immunodéficience humaine (VIH)	75	0.2	10	+0.0	85	18	3	3
Malaria — Paludisme	6	+0.0	2	+0.0	1	-	1	1
<b>Neoplasms — Tumeurs</b>	<b>52 910</b>	<b>132.1</b>	<b>28 737</b>	<b>72.3</b>	<b>51 682</b>	<b>28 504</b>	<b>482</b>	<b>450</b>
<b>Malignant neoplasms — Tumeurs malignes</b>								
Total	51 980	129.8	27 990	70.4	50 317	27 570	460	432
Malignant neoplasm of lip, oral cavity and pharynx — Tumeur maligne de la lèvre, de la cavité buccale et du pharynx	633	1.6	294	0.7	554	251	16	10
Malignant neoplasm of oesophagus — Tumeur maligne de l'oesophage	495	1.2	362	0.9	412	275	6	5
Malignant neoplasm of stomach — Tumeur maligne de l'estomac	4 560	11.4	2 357	5.9	4 305	2 186	24	19
Malignant neoplasm of colon, rectosigmoid junction, rectum, anus and anal canal — Tumeur maligne du côlon, de la jonction recto-sigmoïdienne, du rectum, de l'anus et du canal anal	4 195	10.5	2 935	7.4	4 328	2 976	57	40
Malignant neoplasm of liver and intrahepatic bile ducts — Tumeur maligne du foie et des voies biliaires intrahépatiques	2 087	5.2	1 178	3.0	1 795	993	46	28
Malignant neoplasm of pancreas — Tumeur maligne du pancréas	2 804	7.0	1 984	5.0	2 990	2 113	34	21
Malignant neoplasm of trachea, bronchus and lung — Tumeur maligne de la trachée, des bronches et du poumon	20 063	50.1	3 684	9.3	19 500	3 660	71	20
Malignant neoplasm of female breast — Tumeur maligne du sein chez la femme	..	..	3 981	13.0	..	4 207	..	114
Malignant neoplasm of cervix uteri — Tumeur maligne du col de l'utérus	..	..	524	1.7	..	512	..	6
Malignant neoplasm of prostate — Tumeur maligne de la prostate	3 595	40.9	..	..	3 345	..	22	..
Malignant neoplasm of lymphoid, haematopoietic and related tissue — Tumeurs malignes primitives ou présumées primitives des tissus lymphoïde, hématopoïétique et apparentés	3 753	9.4	2 716	6.8	3 702	2 629	56	38
<b>Disorders of the blood and blood-forming organs and certain disorders involving the immune mechanism — Maladies du sang et des organes hématopoïétiques et certains troubles du système immunitaire</b>								
Total	594	1.5	616	1.5	547	549	23	16
Anaemias — Anémies	251	0.6	285	0.7	204	237	3	4
<b>Endocrine, nutritional and metabolic diseases — Maladies endocriniennes, nutritionnelles et métaboliques</b>								
Total	8 788	21.9	11 942	30.0	8 280	10 762	92	59
Diabetes mellitus — Diabète sucré	6 945	17.3	9 643	24.2	6 127	8 099	66	37
Malnutrition — Malnutrition	239	0.6	367	0.9	236	363	-	-
<b>Mental and behavioural disorders — Troubles mentaux et du comportement</b>	<b>244</b>	<b>0.6</b>	<b>287</b>	<b>0.7</b>	<b>172</b>	<b>198</b>	<b>12</b>	<b>1</b>
<b>Diseases of the nervous system — Maladies du système nerveux</b>	<b>8 970</b>	<b>22.4</b>	<b>11 233</b>	<b>28.2</b>	<b>8 645</b>	<b>11 344</b>	<b>75</b>	<b>41</b>
<b>Diseases of the circulatory system — Maladies de l'appareil circulatoire</b>								
Total	82 536	206.1	83 532	210.0	80 475	79 788	2 311	775
Acute rheumatic fever and chronic rheumatic heart diseases — Rhumatisme articulaire aigu et cardiopathies rhumatismales chroniques	195	0.5	295	0.7	166	345	5	3
Hypertensive diseases — Maladies hypertensives	5 225	13.0	8 828	22.2	4 621	7 720	71	46
Ischaemic heart disease — Cardiopathie ischémique	38 129	95.2	29 283	73.6	35 596	27 114	361	108

**20. Death and death rates by cause and sex: 2016 - 2020**  
**Décès et taux de mortalité par cause et sexe : 2016 - 2020 (continued - suite)**

Türkiye

United Arab Emirates  
- Émirats arabes unis

Cause of death — Cause de décès	2016 (C)				2019 (U)		2019 (U)	
	Male — Masculin		Female — Féminin		Male — Masculin	Female — Féminin	Male — Masculin	Female — Féminin
	Number	Rate	Number	Rate	Number	Number	Number	Number
	Nombre	Taux	Nombre	Taux	Nombre	Nombre	Nombre	Nombre
Cerebrovascular disease — Maladie cérébrovasculaire.....	17 609	44.0	21 349	53.7	16 372	19 238	192	70
Diseases of arteries, arterioles and capillaries — Maladies des artères, artérioles et capillaires .....	1 792	4.5	961	2.4	1 744	970	23	11
<b>Diseases of the respiratory system — Maladies de l'appareil respiratoire</b>								
Total .....	28 481	71.1	20 814	52.3	31 873	24 518	249	177
Influenza — Grippe .....	183	0.5	163	0.4	31	27	3	2
Pneumonia — Pneumopathies .....	8 591	21.5	8 230	20.7	12 984	12 370	85	59
Chronic lower respiratory diseases — Maladies chroniques des voies respiratoires inférieures .....	17 089	42.7	10 035	25.2	15 786	9 226	18	9
<b>Diseases of the digestive system — Maladies de l'appareil digestif</b>								
Total .....	5 350	13.4	4 917	12.4	5 085	4 846	112	62
Gastric and duodenal ulcer — Ulcère de l'estomac et du duodénum.....	334	0.8	258	0.6	250	206	4	2
Diseases of the liver — Maladies du foie.....	2 133	5.3	1 612	4.1	2 048	1 633	66	36
<b>Diseases of the musculoskeletal system and connective tissue — Maladies du système ostéo-articulaire, des muscles et du tissu conjonctif .....</b>	<b>424</b>	<b>1.1</b>	<b>740</b>	<b>1.9</b>	<b>467</b>	<b>648</b>	<b>7</b>	<b>13</b>
<b>Diseases of the genitourinary system — Maladies de l'appareil génito-urinaire</b>								
Total .....	7 582	18.9	7 652	19.2	8 451	8 945	83	67
Disorders of kidney and ureter — Affections du rein et de l'uretère .....	6 798	17.0	6 974	17.5	7 596	8 195	78	65
Hyperplasia of prostate — Hyperplasie de la prostate.....	234	2.7	..	..	198	..	-	..
<b>Pregnancy, childbirth and the puerperium — Grossesse, accouchement et puerpéralité</b>								
Total .....	..	..	251	19.1	..	153	..	4
Pregnancy with abortive outcome — Grossesse se terminant par un avortement .....	..	..	2	0.2	..	-	..	1
Other direct obstetric causes — Autres décès maternels directs .....	..	..	144	10.9	..	76	..	3
Indirect obstetric causes — Décès maternels indirects .....	..	..	104	7.9	..	76	..	-
<b>Certain conditions originating in the perinatal period — Certaines affections dont l'origine se situe dans la période périnatale .....</b>	<b>4 598</b>	<b>681.0</b>	<b>3 604</b>	<b>562.9</b>	<b>3 150</b>	<b>2 410</b>	<b>97</b>	<b>80</b>
<b>Congenital malformations, deformations and chromosomal abnormalities — Malformations congénitales et anomalies chromosomiques .....</b>	<b>2 939</b>	<b>435.3</b>	<b>2 626</b>	<b>410.2</b>	<b>2 072</b>	<b>1 744</b>	<b>45</b>	<b>44</b>
<b>Symptoms, signs and abnormal clinical and laboratory findings, not elsewhere classified — Symptômes, signes et résultats anormaux d'examen cliniques et de laboratoire, non classés ailleurs .....</b>	<b>5 129</b>	<b>12.8</b>	<b>4 297</b>	<b>10.8</b>	<b>19 495</b>	<b>12 673</b>	<b>1 616</b>	<b>588</b>
<b>COVID-19 — COVID-19 .....</b>	<b>..</b>	<b>..</b>	<b>..</b>	<b>..</b>	<b>-</b>	<b>-</b>	<b>-</b>	<b>-</b>
<b>All other diseases — Toutes autres maladies .....</b>	<b>87</b>	<b>0.2</b>	<b>149</b>	<b>0.4</b>	<b>143</b>	<b>213</b>	<b>5</b>	<b>1</b>
<b>External causes — Causes externes</b>								
Total .....	15 828	39.5	5 643	14.2	11 499	4 516	772	119
<b>Accidents</b>								
Total .....	12 488	31.2	4 694	11.8	8 190	3 476	326	50
Transport accidents — Accidents de transport .....	5 447	13.6	1 518	3.8	3 721	1 154	229	38
Falls — Chutes .....	1 980	4.9	1 898	4.8	1 679	1 541	21	3
Accidental drowning and submersion — Noyade et submersion accidentelles.....	691	1.7	220	0.6	418	114	22	3
Exposure to smoke, fire and flames — Exposition à la fumée, au feu et aux flammes.....	207	0.5	149	0.4	126	51	-	-
Accidental poisoning by and exposure to noxious substances — Intoxication accidentelle par des substances nocives et exposition à ces substances .....	1 008	2.5	242	0.6	556	133	4	1
Intentional self-harm — Lésions auto-infligées .....	1 422	3.6	434	1.1	2 626	780	50	7
Assault — Agressions .....	1 180	2.9	256	0.6	629	181	12	5
All other external causes — Toutes autres causes externes .....	738	1.8	259	0.7	54	79	384	57

**20. Death and death rates by cause and sex: 2016 - 2020**  
**Décès et taux de mortalité par cause et sexe : 2016 - 2020 (continued - suite)**

Cause of death — Cause de décès	United Arab Emirates - Émirats arabes unis		Uzbekistan - Ouzbékistan			
	2020 (U)		2018 (+U)		2019 (+U)	
	Male — Masculin	Female — Féminin	Male — Masculin	Female — Féminin	Male — Masculin	Female — Féminin
	Number Nombre	Number Nombre	Number Nombre	Number Nombre	Number Nombre	Number Nombre
<b>TOTAL</b> .....	<b>7 680</b>	<b>2 676</b>	<b>84 592</b>	<b>70 321</b>	<b>84 264</b>	<b>70 305</b>
<b>Certain infectious and parasitic diseases — Certaines maladies infectieuses et parasitaires</b>						
Total .....	<b>442</b>	<b>214</b>	<b>1 436</b>	<b>834</b>	<b>1 325</b>	<b>771</b>
Intestinal infectious diseases — Maladies infectieuses intestinales .....	<b>4</b>	<b>6</b>	<b>30</b>	<b>37</b>	<b>30</b>	<b>18</b>
Tuberculosis — Tuberculose .....	<b>12</b>	<b>8</b>	<b>802</b>	<b>357</b>	<b>625</b>	<b>309</b>
Tetanus — Tétanos .....	-	-	-	-	<b>1</b>	-
Diphtheria — Diphtérie .....	-	-	-	-	-	-
Whooping cough — Coqueluche .....	-	-	-	-	-	-
Meningococcal infection — Infection à méningocoques .....	-	-	<b>4</b>	<b>2</b>	<b>9</b>	<b>4</b>
Septicaemia — Septicémie .....	<b>269</b>	<b>163</b>	<b>178</b>	<b>136</b>	<b>191</b>	<b>145</b>
Acute poliomyelitis — Poliomyélite aiguë .....	-	-	-	-	-	-
Measles — Rougeole .....	-	-	-	<b>1</b>	<b>1</b>	<b>2</b>
Viral hepatitis — Hépatite virale .....	<b>6</b>	<b>3</b>	<b>133</b>	<b>92</b>	<b>106</b>	<b>88</b>
Human immunodeficiency virus [HIV] disease — Maladies dues au virus de l'immunodéficience humaine (VIH) .....	<b>9</b>	<b>5</b>	<b>257</b>	<b>187</b>	<b>306</b>	<b>181</b>
Malaria — Paludisme .....	<b>1</b>	-	-	-	-	-
<b>Neoplasms — Tumeurs</b> .....	<b>535</b>	<b>471</b>	<b>7 242</b>	<b>7 713</b>	<b>7 531</b>	<b>7 816</b>
<b>Malignant neoplasms — Tumeurs malignes</b>						
Total .....	<b>511</b>	<b>451</b>	<b>7 185</b>	<b>7 649</b>	<b>7 469</b>	<b>7 741</b>
Malignant neoplasm of lip, oral cavity and pharynx — Tumeur maligne de la lèvre, de la cavité buccale et du pharynx .....	<b>17</b>	<b>5</b>	<b>395</b>	<b>227</b>	<b>398</b>	<b>244</b>
Malignant neoplasm of oesophagus — Tumeur maligne de l'oesophage .....	<b>11</b>	<b>3</b>	<b>421</b>	<b>387</b>	<b>460</b>	<b>408</b>
Malignant neoplasm of stomach — Tumeur maligne de l'estomac .....	<b>29</b>	<b>17</b>	<b>1 033</b>	<b>615</b>	<b>1 059</b>	<b>601</b>
Malignant neoplasm of colon, rectosigmoid junction, rectum, anus and anal canal — Tumeur maligne du côlon, de la jonction recto-sigmoïdienne, du rectum, de l'anus et du canal anal .....	<b>53</b>	<b>42</b>	<b>523</b>	<b>404</b>	<b>560</b>	<b>479</b>
Malignant neoplasm of liver and intrahepatic bile ducts — Tumeur maligne du foie et des voies biliaires intrahépatiques .....	<b>49</b>	<b>28</b>	<b>590</b>	<b>412</b>	<b>612</b>	<b>425</b>
Malignant neoplasm of pancreas — Tumeur maligne du pancréas .....	<b>30</b>	<b>21</b>	<b>266</b>	<b>237</b>	<b>322</b>	<b>260</b>
Malignant neoplasm of trachea, bronchus and lung — Tumeur maligne de la trachée, des bronches et du poumon .....	<b>77</b>	<b>26</b>	<b>987</b>	<b>412</b>	<b>1 122</b>	<b>406</b>
Malignant neoplasm of female breast — Tumeur maligne du sein chez la femme .....	..	<b>114</b>	..	<b>1 526</b>	..	<b>1 510</b>
Malignant neoplasm of cervix uteri — Tumeur maligne du col de l'utérus .....	..	<b>15</b>	..	<b>930</b>	..	<b>976</b>
Malignant neoplasm of prostate — Tumeur maligne de la prostate .....	<b>32</b>	..	<b>316</b>	..	<b>340</b>	..
Malignant neoplasm of lymphoid, haematopoietic and related tissue — Tumeurs malignes primitives ou présumées primitives des tissus lymphoïde, hématopoïétique et apparentés .....	<b>70</b>	<b>42</b>	<b>671</b>	<b>468</b>	<b>610</b>	<b>466</b>
<b>Disorders of the blood and blood-forming organs and certain disorders involving the immune mechanism — Maladies du sang et des organes hématopoïétiques et certains troubles du système immunitaire</b>						
Total .....	<b>34</b>	<b>14</b>	<b>135</b>	<b>153</b>	<b>143</b>	<b>181</b>
Anaemias — Anémies .....	<b>10</b>	<b>2</b>	<b>110</b>	<b>121</b>	<b>104</b>	<b>136</b>
<b>Endocrine, nutritional and metabolic diseases — Maladies endocriniennes, nutritionnelles et métaboliques</b>						
Total .....	<b>161</b>	<b>72</b>	<b>2 665</b>	<b>2 966</b>	<b>2 691</b>	<b>3 182</b>
Diabetes mellitus — Diabète sucré .....	<b>120</b>	<b>46</b>	<b>2 619</b>	<b>2 916</b>	<b>2 656</b>	<b>3 129</b>
Malnutrition — Malnutrition .....	-	-	<b>6</b>	<b>3</b>	<b>12</b>	<b>4</b>
<b>Mental and behavioural disorders — Troubles mentaux et du comportement</b> .....	<b>8</b>	<b>4</b>	<b>16</b>	<b>1</b>	<b>9</b>	<b>6</b>
<b>Diseases of the nervous system — Maladies du système nerveux</b> .....	<b>83</b>	<b>41</b>	<b>1 666</b>	<b>1 162</b>	<b>1 770</b>	<b>1 241</b>
<b>Diseases of the circulatory system — Maladies de l'appareil circulatoire</b>						
Total .....	<b>1 579</b>	<b>499</b>	<b>49 520</b>	<b>43 935</b>	<b>49 522</b>	<b>43 738</b>
Acute rheumatic fever and chronic rheumatic heart diseases — Rhumatisme articulaire aigu et cardiopathies rhumatismales chroniques .....	<b>7</b>	<b>12</b>	<b>283</b>	<b>428</b>	<b>271</b>	<b>415</b>
Hypertensive diseases — Maladies hypertensives .....	<b>125</b>	<b>67</b>	<b>11 892</b>	<b>11 349</b>	<b>12 109</b>	<b>11 724</b>
Ischaemic heart disease — Cardiopathie ischémique .....	<b>694</b>	<b>152</b>	<b>21 746</b>	<b>18 209</b>	<b>21 068</b>	<b>17 422</b>
Cerebrovascular disease — Maladie cérébrovasculaire .....	<b>186</b>	<b>70</b>	<b>7 123</b>	<b>6 042</b>	<b>7 271</b>	<b>5 942</b>
Diseases of arteries, arterioles and capillaries — Maladies des artères, artérioles et capillaires .....	<b>43</b>	<b>11</b>	<b>3 229</b>	<b>3 834</b>	<b>3 437</b>	<b>4 101</b>

**20. Death and death rates by cause and sex: 2016 - 2020**  
**Décès et taux de mortalité par cause et sexe : 2016 - 2020 (continued - suite)**

	United Arab Emirates - Émirats arabes unis		Uzbekistan - Ouzbékistan			
	2020 (U)		2018 (+U)		2019 (+U)	
Cause of death — Cause de décès	Male — Masculin	Female — Féminin	Male — Masculin	Female — Féminin	Male — Masculin	Female — Féminin
	Number Nombre	Number Nombre	Number Nombre	Number Nombre	Number Nombre	Number Nombre
<b>Diseases of the respiratory system — Maladies de l'appareil respiratoire</b>						
Total .....	592	218	3 476	2 770	3 694	2 887
Influenza — Grippe .....	2	3	36	39	56	39
Pneumonia — Pneumopathies .....	329	98	1 542	1 156	1 636	1 215
Chronic lower respiratory diseases — Maladies chroniques des voies respiratoires inférieures .....	33	18	949	811	1 012	822
<b>Diseases of the digestive system — Maladies de l'appareil digestif</b>						
Total .....	139	65	5 042	3 664	4 898	3 561
Gastric and duodenal ulcer — Ulcère de l'estomac et du duodénum .....	7	2	403	215	396	169
Diseases of the liver — Maladies du foie .....	75	32	4 010	2 999	3 913	2 962
<b>Diseases of the musculoskeletal system and connective tissue — Maladies du système ostéo-articulaire, des muscles et du tissu conjonctif</b>						
Total .....	8	7	44	113	47	123
<b>Diseases of the genitourinary system — Maladies de l'appareil génito-urinaire</b>						
Total .....	197	135	1 350	1 130	1 316	1 171
Disorders of kidney and ureter — Affections du rein et de l'uretère .....	184	115	1 309	1 118	1 285	1 156
Hyperplasia of prostate — Hyperplasie de la prostate .....	-	..	15	..	16	..
<b>Pregnancy, childbirth and the puerperium — Grossesse, accouchement et puerpéralité</b>						
Total .....	..	5	..	153	..	131
Pregnancy with abortive outcome — Grossesse se terminant par un avortement .....	..	1	..	1	..	1
Other direct obstetric causes — Autres décès maternels directs .....	..	3	..	140	..	119
Indirect obstetric causes — Décès maternels indirects .....	..	1	..	11	..	10
<b>Certain conditions originating in the perinatal period — Certaines affections dont l'origine se situe dans la période périnatale</b>						
Total .....	98	71	2 637	1 860	2 607	1 634
<b>Congenital malformations, deformations and chromosomal abnormalities — Malformations congénitales et anomalies chromosomiques</b>						
Total .....	68	46	723	581	712	616
<b>Symptoms, signs and abnormal clinical and laboratory findings, not elsewhere classified — Symptômes, signes et résultats anormaux d'examen cliniques et de laboratoire, non classés ailleurs</b>						
Total .....	2 362	583	1 102	699	928	633
<b>COVID-19 — COVID-19</b>						
Total .....	555	112	-	-	-	-
<b>All other diseases — Toutes autres maladies</b>						
Total .....	7	4	13	15	10	11
<b>External causes — Causes externes</b>						
Total .....	810	115	7 525	2 572	7 061	2 603
<b>Accidents</b>						
Total .....	397	50	5 120	1 474	4 681	1 425
Transport accidents — Accidents de transport .....	235	27	2 321	581	2 222	600
Falls — Chutes .....	54	12	258	54	210	42
Accidental drowning and submersion — Noyade et submersion accidentelles .....	24	3	742	281	881	317
Exposure to smoke, fire and flames — Exposition à la fumée, au feu et aux flammes .....	4	1	194	79	118	85
Accidental poisoning by and exposure to noxious substances — Intoxication accidentelle par des substances nocives et exposition à ces substances .....	28	2	250	106	182	106
Intentional self-harm — Lésions auto-infligées .....	155	25	1 467	811	1 446	872
Assault — Agressions .....	27	8	254	107	239	119
All other external causes — Toutes autres causes externes .....	231	32	684	180	695	187

**20. Death and death rates by cause and sex: 2016 - 2020**  
**Décès et taux de mortalité par cause et sexe : 2016 - 2020 (continued - suite)**

Austria - Autriche

Cause of death — Cause de décès	2019 (C)				2020 (C)			
	Male — Masculin		Female — Féminin		Male — Masculin		Female — Féminin	
	Number Nombre	Rate Taux	Number Nombre	Rate Taux	Number Nombre	Rate Taux	Number Nombre	Rate Taux
<b>TOTAL .....</b>	<b>40 774</b>	<b>935.8</b>	<b>42 612</b>	<b>946.6</b>	<b>45 372</b>	<b>1 036.2</b>	<b>46 227</b>	<b>1 022.2</b>
<b>Certain infectious and parasitic diseases — Certaines maladies infectieuses et parasitaires</b>								
Total .....	481	11.0	551	12.2	437	10.0	478	10.6
Intestinal infectious diseases — Maladies infectieuses intestinales .....	59	1.4	87	1.9	58	1.3	92	2.0
Tuberculosis — Tuberculose .....	16	+0.4	11	+0.2	23	+0.5	12	+0.3
Tetanus — Tétanos .....	-	-	-	-	1	+0.0	-	-
Diphtheria — Diphtérie .....	-	-	-	-	-	-	-	-
Whooping cough — Coqueluche .....	-	-	-	-	7	+0.2	6	+0.1
Meningococcal infection — Infection à méningocoques .....	-	-	4	+0.1	-	-	-	-
Septicaemia — Septicémie .....	177	4.1	163	3.6	112	2.6	137	3.0
Acute poliomyelitis — Poliomyélite aiguë .....	-	-	-	-	-	-	-	-
Measles — Rougeole .....	-	-	-	-	-	-	-	-
Viral hepatitis — Hépatite virale .....	71	1.6	81	1.8	73	1.7	55	1.2
Human immunodeficiency virus [HIV] disease — Maladies dues au virus de l'immunodéficience humaine (VIH) .....	30	+0.7	8	+0.2	27	+0.6	9	+0.2
Malaria — Paludisme .....	1	+0.0	-	-	-	-	-	-
<b>Neoplasms — Tumeurs .....</b>	<b>11 388</b>	<b>261.4</b>	<b>9 937</b>	<b>220.7</b>	<b>11 769</b>	<b>268.8</b>	<b>10 034</b>	<b>221.9</b>
<b>Malignant neoplasms — Tumeurs malignes</b>								
Total .....	11 037	253.3	9 517	211.4	11 383	260.0	9 586	212.0
Malignant neoplasm of lip, oral cavity and pharynx — Tumeur maligne de la lèvre, de la cavité buccale et du pharynx .....	396	9.1	156	3.5	389	8.9	140	3.1
Malignant neoplasm of oesophagus — Tumeur maligne de l'oesophage .....	290	6.7	75	1.7	332	7.6	92	2.0
Malignant neoplasm of stomach — Tumeur maligne de l'estomac .....	437	10.0	295	6.6	438	10.0	315	7.0
Malignant neoplasm of colon, rectosigmoid junction, rectum, anus and anal canal — Tumeur maligne du côlon, de la jonction recto-sigmoïdienne, du rectum, de l'anus et du canal anal .....	1 168	26.8	917	20.4	1 236	28.2	896	19.8
Malignant neoplasm of liver and intrahepatic bile ducts — Tumeur maligne du foie et des voies biliaires intrahépatiques .....	634	14.6	237	5.3	625	14.3	222	4.9
Malignant neoplasm of pancreas — Tumeur maligne du pancréas .....	912	20.9	889	19.7	934	21.3	929	20.5
Malignant neoplasm of trachea, bronchus and lung — Tumeur maligne de la trachée, des bronches et du poumon .....	2 343	53.8	1 648	36.6	2 412	55.1	1 635	36.2
Malignant neoplasm of female breast — Tumeur maligne du sein chez la femme .....	..	..	1 646	42.4	..	..	1 646	42.2
Malignant neoplasm of cervix uteri — Tumeur maligne du col de l'utérus .....	..	..	150	3.9	..	..	143	3.7
Malignant neoplasm of prostate — Tumeur maligne de la prostate .....	1 353	80.6	..	..	1 398	81.7	..	..
Malignant neoplasm of lymphoid, haematopoietic and related tissue — Tumeurs malignes primitives ou présumées primitives des tissus lymphoïde, hématopoïétique et apparentés .....	984	22.6	851	18.9	1 024	23.4	854	18.9
<b>Disorders of the blood and blood-forming organs and certain disorders involving the immune mechanism — Maladies du sang et des organes hématopoïétiques et certains troubles du système immunitaire</b>								
Total .....	132	3.0	161	3.6	81	1.8	123	2.7
Anaemias — Anémies .....	60	1.4	91	2.0	41	0.9	76	1.7
<b>Endocrine, nutritional and metabolic diseases — Maladies endocriniennes, nutritionnelles et métaboliques</b>								
Total .....	1 694	38.9	1 859	41.3	1 904	43.5	1 945	43.0
Diabetes mellitus — Diabète sucré .....	1 282	29.4	1 374	30.5	1 405	32.1	1 450	32.1
Malnutrition — Malnutrition .....	23	+0.5	44	1.0	12	+0.3	33	0.7
<b>Mental and behavioural disorders — Troubles mentaux et du comportement</b>	<b>1 349</b>	<b>31.0</b>	<b>1 974</b>	<b>43.8</b>	<b>1 357</b>	<b>31.0</b>	<b>1 841</b>	<b>40.7</b>
<b>Diseases of the nervous system — Maladies du système nerveux .....</b>	<b>1 523</b>	<b>35.0</b>	<b>1 847</b>	<b>41.0</b>	<b>1 554</b>	<b>35.5</b>	<b>1 880</b>	<b>41.6</b>
<b>Diseases of the circulatory system — Maladies de l'appareil circulatoire</b>								
Total .....	14 335	329.0	17 813	395.7	14 708	335.9	17 836	394.4
Acute rheumatic fever and chronic rheumatic heart diseases — Rhumatisme articulaire aigu et cardiopathies rhumatismales chroniques .....	125	2.9	234	5.2	140	3.2	302	6.7
Hypertensive diseases — Maladies hypertensives .....	1 299	29.8	2 930	65.1	1 425	32.5	3 092	68.4
Ischaemic heart disease — Cardiopathie ischémique .....	7 076	162.4	6 260	139.1	7 233	165.2	6 212	137.4
Cerebrovascular disease — Maladie cérébrovasculaire .....	1 969	45.2	2 764	61.4	2 062	47.1	2 675	59.2



**20. Death and death rates by cause and sex: 2016 - 2020**  
**Décès et taux de mortalité par cause et sexe : 2016 - 2020 (continued - suite)**

Austria - Autriche

Cause of death — Cause de décès	2019 (C)				2020 (C)			
	Male — Masculin		Female — Féminin		Male — Masculin		Female — Féminin	
	Number Nombre	Rate Taux	Number Nombre	Rate Taux	Number Nombre	Rate Taux	Number Nombre	Rate Taux
Diseases of arteries, arterioles and capillaries — Maladies des artères, artérioles et capillaires .....	480	11.0	545	12.1	445	10.2	472	10.4
<b>Diseases of the respiratory system — Maladies de l'appareil respiratoire</b>								
Total .....	2 732	62.7	2 561	56.9	2 583	59.0	2 267	50.1
Influenza — Grippe .....	81	1.9	60	1.3	59	1.3	65	1.4
Pneumonia — Pneumopathies .....	537	12.3	596	13.2	425	9.7	477	10.5
Chronic lower respiratory diseases — Maladies chroniques des voies respiratoires inférieures .....	1 719	39.5	1 542	34.3	1 758	40.1	1 434	31.7
<b>Diseases of the digestive system — Maladies de l'appareil digestif</b>								
Total .....	1 688	38.7	1 328	29.5	1 741	39.8	1 464	32.4
Gastric and duodenal ulcer — Ulcère de l'estomac et du duodénum .....	58	1.3	76	1.7	72	1.6	85	1.9
Diseases of the liver — Maladies du foie .....	1 011	23.2	470	10.4	1 063	24.3	473	10.5
<b>Diseases of the musculoskeletal system and connective tissue — Maladies du système ostéo-articulaire, des muscles et du tissu conjonctif .....</b>	120	2.8	248	5.5	120	2.7	224	5.0
<b>Diseases of the genitourinary system — Maladies de l'appareil génito-urinaire</b>								
Total .....	758	17.4	1 090	24.2	903	20.6	1 392	30.8
Disorders of kidney and ureter — Affections du rein et de l'uretère .....	603	13.8	849	18.9	647	14.8	995	22.0
Hyperplasia of prostate — Hyperplasie de la prostate .....	21	▲1.3	..	..	26	▲1.5	..	..
<b>Pregnancy, childbirth and the puerperium — Grossesse, accouchement et puerpéralité</b>								
Total .....	..	..	5	▲5.9	..	..	2	▲2.4
Pregnancy with abortive outcome — Grossesse se terminant par un avortement .....	..	..	-	-	..	..	2	▲2.4
Other direct obstetric causes — Autres décès maternels directs .....	..	..	4	▲4.7	..	..	-	-
Indirect obstetric causes — Décès maternels indirects .....	..	..	1	▲1.2	..	..	-	-
<b>Certain conditions originating in the perinatal period — Certaines affections dont l'origine se situe dans la période périnatale .....</b>	81	185.9	67	161.9	84	195.6	69	169.7
<b>Congenital malformations, deformations and chromosomal abnormalities — Malformations congénitales et anomalies chromosomiques .....</b>	144	330.4	116	280.4	126	293.5	135	331.9
<b>Symptoms, signs and abnormal clinical and laboratory findings, not elsewhere classified — Symptômes, signes et résultats anormaux d'examens cliniques et de laboratoire, non classés ailleurs .....</b>	1 428	32.8	1 267	28.1	1 589	36.3	1 494	33.0
<b>COVID-19 — COVID-19 .....</b>	-	-	-	-	3 403	77.7	3 088	68.3
<b>All other diseases — Toutes autres maladies .....</b>	32	0.7	63	1.4	24	▲0.5	39	0.9
<b>External causes — Causes externes</b>								
Total .....	2 889	66.3	1 725	38.3	2 989	68.3	1 916	42.4
<b>Accidents</b>								
Total .....	1 569	36.0	1 212	26.9	1 668	38.1	1 405	31.1
Transport accidents — Accidents de transport .....	322	7.4	103	2.3	276	6.3	85	1.9
Falls — Chutes .....	489	11.2	426	9.5	532	12.1	454	10.0
Accidental drowning and submersion — Noyade et submersion accidentelles .....	27	▲0.6	11	▲0.2	22	▲0.5	6	▲0.1
Exposure to smoke, fire and flames — Exposition à la fumée, au feu et aux flammes .....	20	▲0.5	11	▲0.2	10	▲0.2	10	▲0.2
Accidental poisoning by and exposure to noxious substances — Intoxication accidentelle par des substances nocives et exposition à ces substances .....	32	0.7	6	▲0.1	18	▲0.4	13	▲0.3
Intentional self-harm — Lésions auto-infligées .....	867	19.9	245	5.4	835	19.1	233	5.2
Assault — Agressions .....	20	▲0.5	26	▲0.6	15	▲0.3	23	▲0.5
All other external causes — Toutes autres causes externes .....	433	9.9	242	5.4	471	10.8	255	5.6

**20. Death and death rates by cause and sex: 2016 - 2020**  
**Décès et taux de mortalité par cause et sexe : 2016 - 2020 (continued - suite)**

Cause of death — Cause de décès	Belarus - Bélarus				Belgium - Belgique			
	2018 (C)				2017 (C)			
	Male — Masculin		Female — Féminin		Male — Masculin		Female — Féminin	
	Number Nombre	Rate Taux	Number Nombre	Rate Taux	Number Nombre	Rate Taux	Number Nombre	Rate Taux
<b>TOTAL</b> .....	<b>59 830</b>	<b>1 371.5</b>	<b>60 223</b>	<b>1 186.3</b>	<b>53 825</b>	<b>960.9</b>	<b>55 841</b>	<b>967.2</b>
<b>Certain infectious and parasitic diseases — Certaines maladies infectieuses et parasitaires</b>								
Total .....	477	10.9	214	4.2	1 059	18.9	1 282	22.2
Intestinal infectious diseases — Maladies infectieuses intestinales .....	3	+0.1	8	+0.2	186	3.3	338	5.9
Tuberculosis — Tuberculose .....	199	4.6	42	0.8	25	+0.4	1	+0.0
Tetanus — Tétanos .....	-	-	-	-	-	-	1	+0.0
Diphtheria — Diphthérie .....	-	-	-	-	-	-	-	-
Whooping cough — Coqueluche .....	-	-	-	-	-	-	-	-
Meningococcal infection — Infection à méningocoques .....	1	+0.0	2	+0.0	5	+0.1	3	+0.1
Septicaemia — Septicémie .....	35	0.8	31	0.6	383	6.8	367	6.4
Acute poliomyelitis — Poliomyélite aiguë .....	-	-	-	-	-	-	-	-
Measles — Rougeole .....	-	-	-	-	-	-	-	-
Viral hepatitis — Hépatite virale .....	25	+0.6	15	+0.3	34	0.6	28	+0.5
Human immunodeficiency virus [HIV] disease — Maladies dues au virus de l'immunodéficience humaine (VIH) .....	183	4.2	83	1.6	21	+0.4	11	+0.2
Malaria — Paludisme .....	-	-	-	-	-	-	1	+0.0
<b>Neoplasms — Tumeurs</b> .....	<b>11 221</b>	<b>257.2</b>	<b>7 626</b>	<b>150.2</b>	<b>15 516</b>	<b>277.0</b>	<b>12 768</b>	<b>221.2</b>
<b>Malignant neoplasms — Tumeurs malignes</b>								
Total .....	11 100	254.4	7 497	147.7	14 678	262.0	11 994	207.7
Malignant neoplasm of lip, oral cavity and pharynx — Tumeur maligne de la lèvre, de la cavité buccale et du pharynx .....	840	19.3	119	2.3	411	7.3	190	3.3
Malignant neoplasm of oesophagus — Tumeur maligne de l'oesophage .....	395	9.1	40	0.8	539	9.6	199	3.4
Malignant neoplasm of stomach — Tumeur maligne de l'estomac .....	1 064	24.4	679	13.4	418	7.5	270	4.7
Malignant neoplasm of colon, rectosigmoid junction, rectum, anus and anal canal — Tumeur maligne du côlon, de la jonction recto-sigmoïdienne, du rectum, de l'anus et du canal anal .....	1 213	27.8	1 207	23.8	1 532	27.3	1 335	23.1
Malignant neoplasm of liver and intrahepatic bile ducts — Tumeur maligne du foie et des voies biliaires intrahépatiques .....	308	7.1	142	2.8	601	10.7	353	6.1
Malignant neoplasm of pancreas — Tumeur maligne du pancréas .....	583	13.4	433	8.5	900	16.1	947	16.4
Malignant neoplasm of trachea, bronchus and lung — Tumeur maligne de la trachée, des bronches et du poumon .....	2 740	62.8	382	7.5	3 970	70.9	1 835	31.8
Malignant neoplasm of female breast — Tumeur maligne du sein chez la femme .....	..	..	1 138	26.5	..	..	2 195	45.4
Malignant neoplasm of cervix uteri — Tumeur maligne du col de l'utérus .....	..	..	306	7.1	..	..	170	3.5
Malignant neoplasm of prostate — Tumeur maligne de la prostate .....	907	66.0	..	..	1 572	76.1	..	..
Malignant neoplasm of lymphoid, haematopoietic and related tissue — Tumeurs malignes primitives ou présumées primitives des tissus lymphoïde, hématopoïétique et apparentés .....	640	14.7	612	12.1	1 202	21.5	1 067	18.5
<b>Disorders of the blood and blood-forming organs and certain disorders involving the immune mechanism — Maladies du sang et des organes hématopoïétiques et certains troubles du système immunitaire</b>								
Total .....	23	+0.5	27	+0.5	168	3.0	218	3.8
Anaemias — Anémies .....	8	+0.2	13	+0.3	79	1.4	130	2.3
<b>Endocrine, nutritional and metabolic diseases — Maladies endocriniennes, nutritionnelles et métaboliques</b>								
Total .....	178	4.1	212	4.2	1 188	21.2	1 500	26.0
Diabetes mellitus — Diabète sucré .....	121	2.8	143	2.8	736	13.1	792	13.7
Malnutrition — Malnutrition .....	1	+0.0	1	+0.0	54	1.0	120	2.1
<b>Mental and behavioural disorders — Troubles mentaux et du comportement</b> .....	<b>520</b>	<b>11.9</b>	<b>750</b>	<b>14.8</b>	<b>2 099</b>	<b>37.5</b>	<b>3 544</b>	<b>61.4</b>
<b>Diseases of the nervous system — Maladies du système nerveux</b> .....	<b>2 345</b>	<b>53.8</b>	<b>4 310</b>	<b>84.9</b>	<b>2 550</b>	<b>45.5</b>	<b>3 283</b>	<b>56.9</b>
<b>Diseases of the circulatory system — Maladies de l'appareil circulatoire</b>								
Total .....	32 237	739.0	35 858	706.4	13 820	246.7	15 882	275.1
Acute rheumatic fever and chronic rheumatic heart diseases — Rhumatisme articulaire aigu et cardiopathies rhumatismales chroniques .....	65	1.5	123	2.4	78	1.4	197	3.4
Hypertensive diseases — Maladies hypertensives .....	78	1.8	66	1.3	337	6.0	609	10.5
Ischaemic heart disease — Cardiopathie ischémique .....	23 646	542.0	26 036	512.9	4 324	77.2	2 989	51.8
Cerebrovascular disease — Maladie cérébrovasculaire .....	5 678	130.2	7 584	149.4	2 785	49.7	3 841	66.5

**20. Death and death rates by cause and sex: 2016 - 2020**  
**Décès et taux de mortalité par cause et sexe : 2016 - 2020 (continued - suite)**

Cause of death — Cause de décès	Belarus - Bélarus				Belgium - Belgique			
	2018 (C)				2017 (C)			
	Male — Masculin		Female — Féminin		Male — Masculin		Female — Féminin	
	Number Nombre	Rate Taux	Number Nombre	Rate Taux	Number Nombre	Rate Taux	Number Nombre	Rate Taux
Diseases of arteries, arterioles and capillaries — Maladies des artères, artérioles et capillaires .....	1 637	37.5	1 529	30.1	703	12.5	524	9.1
<b>Diseases of the respiratory system — Maladies de l'appareil respiratoire</b>								
Total .....	1 755	40.2	469	9.2	6 417	114.6	5 825	100.9
Influenza — Grippe .....	2	+0.0	1	+0.0	106	1.9	171	3.0
Pneumonia — Pneumopathies .....	695	15.9	156	3.1	2 117	37.8	2 297	39.8
Chronic lower respiratory diseases — Maladies chroniques des voies respiratoires inférieures .....	890	20.4	255	5.0	2 661	47.5	1 852	32.1
<b>Diseases of the digestive system — Maladies de l'appareil digestif</b>								
Total .....	2 022	46.4	1 670	32.9	2 433	43.4	2 414	41.8
Gastric and duodenal ulcer — Ulcère de l'estomac et du duodénum .....	151	3.5	58	1.1	105	1.9	101	1.7
Diseases of the liver — Maladies du foie .....	1 041	23.9	740	14.6	973	17.4	545	9.4
<b>Diseases of the musculoskeletal system and connective tissue — Maladies du système ostéo-articulaire, des muscles et du tissu conjonctif .....</b>	<b>103</b>	<b>2.4</b>	<b>110</b>	<b>2.2</b>	<b>240</b>	<b>4.3</b>	<b>402</b>	<b>7.0</b>
<b>Diseases of the genitourinary system — Maladies de l'appareil génito-urinaire</b>								
Total .....	410	9.4	342	6.7	1 159	20.7	1 547	26.8
Disorders of kidney and ureter — Affections du rein et de l'uretère .....	341	7.8	325	6.4	882	15.7	1 135	19.7
Hyperplasia of prostate — Hyperplasie de la prostate .....	57	4.1	..	..	20	+1.0	..	..
<b>Pregnancy, childbirth and the puerperium — Grossesse, accouchement et puerpéralité</b>								
Total .....	..	..	3	+3.2	..	..	2	+1.7
Pregnancy with abortive outcome — Grossesse se terminant par un avortement .....	..	..	-	-	..	..	-	-
Other direct obstetric causes — Autres décès maternels directs .....	..	..	2	+2.1	..	..	2	+1.7
Indirect obstetric causes — Décès maternels indirects .....	..	..	1	+1.1	..	..	-	-
<b>Certain conditions originating in the perinatal period — Certaines affections dont l'origine se situe dans la période périnatale .....</b>	<b>67</b>	<b>138.9</b>	<b>42</b>	<b>91.7</b>	<b>119</b>	<b>194.5</b>	<b>90</b>	<b>153.8</b>
<b>Congenital malformations, deformations and chromosomal abnormalities — Malformations congénitales et anomalies chromosomiques .....</b>	<b>120</b>	<b>248.8</b>	<b>113</b>	<b>246.7</b>	<b>116</b>	<b>189.6</b>	<b>110</b>	<b>188.0</b>
<b>Symptoms, signs and abnormal clinical and laboratory findings, not elsewhere classified — Symptômes, signes et résultats anormaux d'examen cliniques et de laboratoire, non classés ailleurs .....</b>	<b>2 057</b>	<b>47.2</b>	<b>6 620</b>	<b>130.4</b>	<b>2 936</b>	<b>52.4</b>	<b>3 833</b>	<b>66.4</b>
<b>COVID-19 — COVID-19 .....</b>	<b>...</b>	<b>...</b>	<b>...</b>	<b>...</b>	<b>-</b>	<b>-</b>	<b>-</b>	<b>-</b>
<b>All other diseases — Toutes autres maladies .....</b>	<b>51</b>	<b>1.2</b>	<b>83</b>	<b>1.6</b>	<b>133</b>	<b>2.4</b>	<b>250</b>	<b>4.3</b>
<b>External causes — Causes externes</b>								
Total .....	6 244	143.1	1 774	34.9	3 872	69.1	2 891	50.1
<b>Accidents</b>								
Total .....	4 441	101.8	1 285	25.3	2 087	37.3	2 040	35.3
Transport accidents — Accidents de transport .....	563	12.9	196	3.9	437	7.8	154	2.7
Falls — Chutes .....	874	20.0	312	6.1	708	12.6	832	14.4
Accidental drowning and submersion — Noyade et submersion accidentelles .....	381	8.7	68	1.3	53	0.9	15	+0.3
Exposure to smoke, fire and flames — Exposition à la fumée, au feu et aux flammes .....	431	9.9	139	2.7	32	0.6	18	+0.3
Accidental poisoning by and exposure to noxious substances — Intoxication accidentelle par des substances nocives et exposition à ces substances .....	1 426	32.7	339	6.7	120	2.1	92	1.6
Intentional self-harm — Lésions auto-infligées .....	1 459	33.4	347	6.8	1 235	22.0	490	8.5
Assault — Agressions .....	212	4.9	93	1.8	60	1.1	52	0.9
All other external causes — Toutes autres causes externes .....	132	3.0	49	1.0	490	8.7	309	5.4

**20. Death and death rates by cause and sex: 2016 - 2020**  
**Décès et taux de mortalité par cause et sexe : 2016 - 2020 (continued - suite)**

Cause of death — Cause de décès	Belgium - Belgique				Bosnia and Herzegovina - Bosnie-Herzégovine			
	2018 (C)		2019 (U)		2020 (U)			
	Male — Masculin	Female — Féminin	Male — Masculin	Female — Féminin	Male — Masculin	Female — Féminin	Male — Masculin	Female — Féminin
	Number Nombre	Rate Taux	Number Nombre	Rate Taux	Number Nombre	Number Nombre	Number Nombre	Number Nombre
<b>TOTAL</b> .....	<b>54 092</b>	<b>960.9</b>	<b>56 601</b>	<b>976.3</b>	<b>19 787</b>	<b>19 042</b>	<b>23 040</b>	<b>21 387</b>
<b>Certain infectious and parasitic diseases — Certaines maladies infectieuses et parasitaires</b>								
Total .....	1 112	19.8	1 319	22.8	241	210	234	201
Intestinal infectious diseases — Maladies infectieuses intestinales .....	176	3.1	307	5.3	5	10	11	12
Tuberculosis — Tuberculose .....	16	+0.3	11	+0.2	32	28	33	24
Tetanus — Tétanos .....	-	-	-	-	3	4	3	2
Diphtheria — Diphthérie .....	-	-	-	-	-	-	-	-
Whooping cough — Coqueluche .....	-	-	-	-	-	-	-	-
Meningococcal infection — Infection à méningocoques .....	2	+0.0	6	+0.1	-	-	2	-
Septicaemia — Septicémie .....	405	7.2	420	7.2	149	136	128	118
Acute poliomyelitis — Poliomyélite aiguë .....	-	-	-	-	-	-	-	-
Measles — Rougeole .....	-	-	-	-	1	1	-	-
Viral hepatitis — Hépatite virale .....	27	+0.5	26	+0.4	18	14	23	19
Human immunodeficiency virus [HIV] disease — Maladies dues au virus de l'immunodéficience humaine (VIH) .....	16	+0.3	9	+0.2	10	-	1	5
Malaria — Paludisme .....	-	-	-	-	-	-	-	-
<b>Neoplasms — Tumeurs</b> .....	<b>15 242</b>	<b>270.8</b>	<b>12 383</b>	<b>213.6</b>	<b>4 605</b>	<b>3 447</b>	<b>4 520</b>	<b>3 360</b>
<b>Malignant neoplasms — Tumeurs malignes</b>								
Total .....	14 457	256.8	11 691	201.7	4 491	3 363	4 421	3 300
Malignant neoplasm of lip, oral cavity and pharynx — Tumeur maligne de la lèvre, de la cavité buccale et du pharynx .....	382	6.8	140	2.4	93	31	105	36
Malignant neoplasm of oesophagus — Tumeur maligne de l'oesophage .....	560	9.9	179	3.1	54	17	48	28
Malignant neoplasm of stomach — Tumeur maligne de l'estomac .....	397	7.1	244	4.2	313	162	283	159
Malignant neoplasm of colon, rectosigmoid junction, rectum, anus and anal canal — Tumeur maligne du côlon, de la jonction recto-sigmoïdienne, du rectum, de l'anus et du canal anal .....	1 363	24.2	1 265	21.8	580	429	614	432
Malignant neoplasm of liver and intrahepatic bile ducts — Tumeur maligne du foie et des voies biliaires intrahépatiques .....	623	11.1	315	5.4	203	160	244	166
Malignant neoplasm of pancreas — Tumeur maligne du pancréas .....	948	16.8	901	15.5	227	203	206	199
Malignant neoplasm of trachea, bronchus and lung — Tumeur maligne de la trachée, des bronches et du poumon .....	3 946	70.1	1 915	33.0	1 396	499	1 332	425
Malignant neoplasm of female breast — Tumeur maligne du sein chez la femme .....	..	..	2 216	45.7	..	562	..	591
Malignant neoplasm of cervix uteri — Tumeur maligne du col de l'utérus .....	..	..	174	3.6	..	120	..	127
Malignant neoplasm of prostate — Tumeur maligne de la prostate .....	1 598	76.4	..	..	398	..	382	..
Malignant neoplasm of lymphoid, haematopoietic and related tissue — Tumeurs malignes primitives ou présumées primitives des tissus lymphoïde, hématopoïétique et apparentés .....	1 209	21.5	1 032	17.8	229	176	193	163
<b>Disorders of the blood and blood-forming organs and certain disorders involving the immune mechanism — Maladies du sang et des organes hématopoïétiques et certains troubles du système immunitaire</b>								
Total .....	150	2.7	229	3.9	29	58	35	51
Anaemias — Anémies .....	78	1.4	123	2.1	14	41	20	36
<b>Endocrine, nutritional and metabolic diseases — Maladies endocriniennes, nutritionnelles et métaboliques</b>								
Total .....	1 218	21.6	1 602	27.6	806	1 119	875	1 325
Diabetes mellitus — Diabète sucré .....	717	12.7	782	13.5	784	1 083	857	1 290
Malnutrition — Malnutrition .....	66	1.2	110	1.9	-	2	-	-
<b>Mental and behavioural disorders — Troubles mentaux et du comportement</b>	<b>2 064</b>	<b>36.7</b>	<b>3 471</b>	<b>59.9</b>	<b>145</b>	<b>119</b>	<b>138</b>	<b>139</b>
<b>Diseases of the nervous system — Maladies du système nerveux</b> .....	<b>2 486</b>	<b>44.2</b>	<b>3 183</b>	<b>54.9</b>	<b>205</b>	<b>195</b>	<b>225</b>	<b>251</b>
<b>Diseases of the circulatory system — Maladies de l'appareil circulatoire</b>								
Total .....	13 222	234.9	15 433	266.2	7 732	8 887	8 372	9 750
Acute rheumatic fever and chronic rheumatic heart diseases — Rhumatisme articulaire aigu et cardiopathies rhumatismales chroniques .....	68	1.2	187	3.2	3	9	3	6
Hypertensive diseases — Maladies hypertensives .....	333	5.9	584	10.1	835	1 312	1 045	1 568
Ischaemic heart disease — Cardiopathie ischémique .....	4 105	72.9	2 868	49.5	2 578	2 143	2 854	2 429

**20. Death and death rates by cause and sex: 2016 - 2020**  
**Décès et taux de mortalité par cause et sexe : 2016 - 2020 (continued - suite)**

Cause of death — Cause de décès	Belgium - Belgique				Bosnia and Herzegovina - Bosnie-Herzégovine			
	2018 (C)				2019 (U)		2020 (U)	
	Male — Masculin	Female — Féminin	Male — Masculin	Female — Féminin	Male — Masculin	Female — Féminin	Male — Masculin	Female — Féminin
	Number Nombre	Rate Taux	Number Nombre	Rate Taux	Number Nombre	Number Nombre	Number Nombre	Number Nombre
Cerebrovascular disease — Maladie cérébrovasculaire.....	2 701	48.0	3 777	65.1	2 102	2 559	2 026	2 563
Diseases of arteries, arterioles and capillaries — Maladies des artères, artérioles et capillaires .....	678	12.0	502	8.7	286	279	259	268
<b>Diseases of the respiratory system — Maladies de l'appareil respiratoire</b>								
Total .....	6 570	116.7	6 349	109.5	1 053	849	1 316	940
Influenza — Grippe .....	241	4.3	288	5.0	34	28	24	10
Pneumonia — Pneumopathies .....	2 203	39.1	2 518	43.4	308	239	536	338
Chronic lower respiratory diseases — Maladies chroniques des voies respiratoires inférieures .....	2 557	45.4	1 990	34.3	419	292	401	287
<b>Diseases of the digestive system — Maladies de l'appareil digestif</b>								
Total .....	2 524	44.8	2 434	42.0	599	436	631	429
Gastric and duodenal ulcer — Ulcère de l'estomac et du duodénum.....	74	1.3	118	2.0	55	39	64	47
Diseases of the liver — Maladies du foie.....	1 012	18.0	585	10.1	275	80	280	73
<b>Diseases of the musculoskeletal system and connective tissue — Maladies du système ostéo-articulaire, des muscles et du tissu conjonctif .....</b>	<b>201</b>	<b>3.6</b>	<b>400</b>	<b>6.9</b>	<b>15</b>	<b>42</b>	<b>13</b>	<b>43</b>
<b>Diseases of the genitourinary system — Maladies de l'appareil génito-urinaire</b>								
Total .....	1 234	21.9	1 609	27.8	312	285	320	294
Disorders of kidney and ureter — Affections du rein et de l'uretère .....	905	16.1	1 124	19.4	287	258	297	270
Hyperplasia of prostate — Hyperplasie de la prostate.....	22	+1.1	..	..	6	..	9	..
<b>Pregnancy, childbirth and the puerperium — Grossesse, accouchement et puerpéralité</b>								
Total .....	..	..	5	+4.2	..	3	..	4
Pregnancy with abortive outcome — Grossesse se terminant par un avortement .....	..	..	1	+0.8	..	-	..	-
Other direct obstetric causes — Autres décès maternels directs .....	..	..	3	+2.5	..	3	..	3
Indirect obstetric causes — Décès maternels indirects .....	..	..	-	-	..	-	..	1
<b>Certain conditions originating in the perinatal period — Certaines affections dont l'origine se situe dans la période périnatale .....</b>	<b>134</b>	<b>221.9</b>	<b>99</b>	<b>170.9</b>	<b>70</b>	<b>60</b>	<b>62</b>	<b>54</b>
<b>Congenital malformations, deformations and chromosomal abnormalities — Malformations congénitales et anomalies chromosomiques .....</b>	<b>155</b>	<b>256.6</b>	<b>142</b>	<b>245.2</b>	<b>11</b>	<b>19</b>	<b>22</b>	<b>12</b>
<b>Symptoms, signs and abnormal clinical and laboratory findings, not elsewhere classified — Symptômes, signes et résultats anormaux d'examen cliniques et de laboratoire, non classés ailleurs .....</b>	<b>3 310</b>	<b>58.8</b>	<b>4 435</b>	<b>76.5</b>	<b>3 236</b>	<b>3 063</b>	<b>2 746</b>	<b>2 678</b>
<b>COVID-19 — COVID-19 .....</b>	<b>-</b>	<b>-</b>	<b>-</b>	<b>-</b>	<b>-</b>	<b>-</b>	<b>2 829</b>	<b>1 609</b>
<b>All other diseases — Toutes autres maladies .....</b>	<b>122</b>	<b>2.2</b>	<b>238</b>	<b>4.1</b>	<b>19</b>	<b>32</b>	<b>29</b>	<b>27</b>
<b>External causes — Causes externes</b>								
Total .....	4 348	77.2	3 270	56.4	709	218	673	220
<b>Accidents</b>								
Total .....	2 306	41.0	2 230	38.5	-	-	-	1
Transport accidents — Accidents de transport .....	383	6.8	141	2.4	-	-	-	1
Falls — Chutes .....	805	14.3	869	15.0	-	-	-	-
Accidental drowning and submersion — Noyade et submersion accidentelles.....	50	0.9	25	+0.4	-	-	-	-
Exposure to smoke, fire and flames — Exposition à la fumée, au feu et aux flammes.....	42	0.7	23	+0.4	-	-	-	-
Accidental poisoning by and exposure to noxious substances — Intoxication accidentelle par des substances nocives et exposition à ces substances .....	150	2.7	83	1.4	-	-	-	-
Intentional self-harm — Lésions auto-infligées .....	1 283	22.8	509	8.8	6	1	7	2
Assault — Agressions.....	66	1.2	44	0.8	1	-	-	1
All other external causes — Toutes autres causes externes .....	693	12.3	487	8.4	702	217	666	216

**20. Death and death rates by cause and sex: 2016 - 2020**  
**Décès et taux de mortalité par cause et sexe : 2016 - 2020 (continued - suite)**

Bulgaria - Bulgarie

Cause of death — Cause de décès	2018 (C)				2019 (C)			
	Male — Masculin		Female — Féminin		Male — Masculin		Female — Féminin	
	Number Nombre	Rate Taux	Number Nombre	Rate Taux	Number Nombre	Rate Taux	Number Nombre	Rate Taux
<b>TOTAL .....</b>	<b>56 367</b>	<b>1 653.4</b>	<b>52 159</b>	<b>1 442.5</b>	<b>56 118</b>	<b>1 659.0</b>	<b>51 965</b>	<b>1 446.2</b>
<b>Certain infectious and parasitic diseases — Certaines maladies infectieuses et parasitaires</b>								
Total .....	356	10.4	243	6.7	272	8.0	172	4.8
Intestinal infectious diseases — Maladies infectieuses intestinales .....	11	+0.3	8	+0.2	10	+0.3	9	+0.3
Tuberculosis — Tuberculose .....	68	2.0	25	+0.7	76	2.2	21	+0.6
Tetanus — Tétanos .....	-	-	-	-	-	-	-	-
Diphtheria — Diphthérie .....	-	-	-	-	-	-	-	-
Whooping cough — Coqueluche .....	-	-	-	-	-	-	-	-
Meningococcal infection — Infection à méningocoques .....	8	+0.2	4	+0.1	3	+0.1	1	+0.0
Septicaemia — Septicémie .....	204	6.0	163	4.5	121	3.6	99	2.8
Acute poliomyelitis — Poliomyélite aiguë .....	-	-	-	-	-	-	-	-
Measles — Rougeole .....	-	-	-	-	-	-	-	-
Viral hepatitis — Hépatite virale .....	22	+0.6	15	+0.4	21	+0.6	18	+0.5
Human immunodeficiency virus [HIV] disease — Maladies dues au virus de l'immunodéficience humaine (VIH) .....	8	+0.2	2	+0.1	6	+0.2	5	+0.1
Malaria — Paludisme .....	-	-	-	-	-	-	-	-
<b>Neoplasms — Tumeurs .....</b>	<b>10 088</b>	<b>295.9</b>	<b>7 374</b>	<b>203.9</b>	<b>10 594</b>	<b>313.2</b>	<b>7 704</b>	<b>214.4</b>
<b>Malignant neoplasms — Tumeurs malignes</b>								
Total .....	10 047	294.7	7 320	202.4	10 536	311.5	7 645	212.8
Malignant neoplasm of lip, oral cavity and pharynx — Tumeur maligne de la lèvre, de la cavité buccale et du pharynx .....	315	9.2	74	2.0	313	9.3	84	2.3
Malignant neoplasm of oesophagus — Tumeur maligne de l'oesophage .....	165	4.8	42	1.2	171	5.1	49	1.4
Malignant neoplasm of stomach — Tumeur maligne de l'estomac .....	681	20.0	419	11.6	632	18.7	452	12.6
Malignant neoplasm of colon, rectosigmoid junction, rectum, anus and anal canal — Tumeur maligne du côlon, de la jonction recto-sigmoïdienne, du rectum, de l'anus et du canal anal .....	1 483	43.5	988	27.3	1 599	47.3	1 129	31.4
Malignant neoplasm of liver and intrahepatic bile ducts — Tumeur maligne du foie et des voies biliaires intrahépatiques .....	401	11.8	263	7.3	450	13.3	265	7.4
Malignant neoplasm of pancreas — Tumeur maligne du pancréas .....	577	16.9	507	14.0	659	19.5	533	14.8
Malignant neoplasm of trachea, bronchus and lung — Tumeur maligne de la trachée, des bronches et du poumon .....	2 540	74.5	800	22.1	2 669	78.9	811	22.6
Malignant neoplasm of female breast — Tumeur maligne du sein chez la femme .....	..	..	1 231	39.4	..	..	1 328	42.8
Malignant neoplasm of cervix uteri — Tumeur maligne du col de l'utérus .....	..	..	304	9.7	..	..	318	10.2
Malignant neoplasm of prostate — Tumeur maligne de la prostate .....	1 042	80.5	..	..	1 108	85.3	..	..
Malignant neoplasm of lymphoid, haematopoietic and related tissue — Tumeurs malignes primitives ou présumées primitives des tissus lymphoïde, hématopoïétique et apparentés .....	471	13.8	400	11.1	478	14.1	428	11.9
<b>Disorders of the blood and blood-forming organs and certain disorders involving the immune mechanism — Maladies du sang et des organes hématopoïétiques et certains troubles du système immunitaire</b>								
Total .....	59	1.7	86	2.4	87	2.6	59	1.6
Anaemias — Anémies .....	41	1.2	66	1.8	56	1.7	43	1.2
<b>Endocrine, nutritional and metabolic diseases — Maladies endocriniennes, nutritionnelles et métaboliques</b>								
Total .....	789	23.1	916	25.3	733	21.7	832	23.2
Diabetes mellitus — Diabète sucré .....	776	22.8	899	24.9	711	21.0	819	22.8
Malnutrition — Malnutrition .....	-	-	-	-	1	+0.0	-	-
<b>Mental and behavioural disorders — Troubles mentaux et du comportement</b>	<b>50</b>	<b>1.5</b>	<b>35</b>	<b>1.0</b>	<b>52</b>	<b>1.5</b>	<b>40</b>	<b>1.1</b>
<b>Diseases of the nervous system — Maladies du système nerveux .....</b>	<b>486</b>	<b>14.3</b>	<b>455</b>	<b>12.6</b>	<b>523</b>	<b>15.5</b>	<b>485</b>	<b>13.5</b>
<b>Diseases of the circulatory system — Maladies de l'appareil circulatoire</b>								
Total .....	34 312	1 006.5	36 233	1 002.0	33 181	980.9	35 658	992.4
Acute rheumatic fever and chronic rheumatic heart diseases — Rhumatisme articulaire aigu et cardiopathies rhumatismales chroniques .....	24	+0.7	39	1.1	23	+0.7	32	0.9
Hypertensive diseases — Maladies hypertensives .....	3 173	93.1	3 893	107.7	3 090	91.3	3 874	107.8
Ischaemic heart disease — Cardiopathie ischémique .....	6 501	190.7	5 575	154.2	7 098	209.8	6 022	167.6
Cerebrovascular disease — Maladie cérébrovasculaire .....	9 457	277.4	11 209	310.0	9 345	276.3	11 318	315.0

**20. Death and death rates by cause and sex: 2016 - 2020**  
**Décès et taux de mortalité par cause et sexe : 2016 - 2020 (continued - suite)**

Bulgaria - Bulgarie

Cause of death — Cause de décès	2018 (C)				2019 (C)			
	Male — Masculin		Female — Féminin		Male — Masculin		Female — Féminin	
	Number Nombre	Rate Taux	Number Nombre	Rate Taux	Number Nombre	Rate Taux	Number Nombre	Rate Taux
Diseases of arteries, arterioles and capillaries — Maladies des artères, artérioles et capillaires .....	961	28.2	1 043	28.8	938	27.7	1 044	29.1
<b>Diseases of the respiratory system — Maladies de l'appareil respiratoire</b>								
Total .....	2 878	84.4	1 988	55.0	2 550	75.4	1 643	45.7
Influenza — Grippe .....	4	+0.1	4	+0.1	6	+0.2	7	+0.2
Pneumonia — Pneumopathies .....	793	23.3	497	13.7	887	26.2	574	16.0
Chronic lower respiratory diseases — Maladies chroniques des voies respiratoires inférieures .....	756	22.2	419	11.6	899	26.6	469	13.1
<b>Diseases of the digestive system — Maladies de l'appareil digestif</b>								
Total .....	2 610	76.6	1 339	37.0	2 738	80.9	1 376	38.3
Gastric and duodenal ulcer — Ulcère de l'estomac et du duodénum .....	162	4.8	112	3.1	155	4.6	94	2.6
Diseases of the liver — Maladies du foie .....	1 563	45.8	446	12.3	1 693	50.0	492	13.7
<b>Diseases of the musculoskeletal system and connective tissue — Maladies du système ostéo-articulaire, des muscles et du tissu conjonctif .....</b>	16	+0.5	19	+0.5	18	+0.5	20	+0.6
<b>Diseases of the genitourinary system — Maladies de l'appareil génito-urinaire</b>								
Total .....	802	23.5	737	20.4	974	28.8	852	23.7
Disorders of kidney and ureter — Affections du rein et de l'uretère .....	785	23.0	733	20.3	954	28.2	844	23.5
Hyperplasia of prostate — Hyperplasie de la prostate .....	7	+0.5	..	..	9	+0.7	..	..
<b>Pregnancy, childbirth and the puerperium — Grossesse, accouchement et puerpéralité</b>								
Total .....	..	..	4	+6.4	..	..	-	-
Pregnancy with abortive outcome — Grossesse se terminant par un avortement .....	..	..	1	+1.6	..	..	-	-
Other direct obstetric causes — Autres décès maternels directs .....	..	..	3	+4.8	..	..	-	-
Indirect obstetric causes — Décès maternels indirects .....	..	..	-	-	..	..	-	-
<b>Certain conditions originating in the perinatal period — Certaines affections dont l'origine se situe dans la période périnatale .....</b>	99	308.0	74	246.2	95	301.4	60	199.8
<b>Congenital malformations, deformations and chromosomal abnormalities — Malformations congénitales et anomalies chromosomiques .....</b>	53	164.9	45	149.7	53	168.2	57	189.9
<b>Symptoms, signs and abnormal clinical and laboratory findings, not elsewhere classified — Symptômes, signes et résultats anormaux d'examens cliniques et de laboratoire, non classés ailleurs .....</b>	1 894	55.6	1 894	52.4	2 345	69.3	2 290	63.7
<b>COVID-19 — COVID-19 .....</b>	-	-	-	-	-	-	-	-
<b>All other diseases — Toutes autres maladies .....</b>	27	+0.8	20	+0.6	21	+0.6	25	+0.7
<b>External causes — Causes externes</b>								
Total .....	1 848	54.2	697	19.3	1 882	55.6	692	19.3
<b>Accidents</b>								
Total .....	1 134	33.3	457	12.6	1 149	34.0	443	12.3
Transport accidents — Accidents de transport .....	411	12.1	141	3.9	414	12.2	138	3.8
Falls — Chutes .....	248	7.3	158	4.4	294	8.7	166	4.6
Accidental drowning and submersion — Noyade et submersion accidentelles .....	106	3.1	23	+0.6	83	2.5	13	+0.4
Exposure to smoke, fire and flames — Exposition à la fumée, au feu et aux flammes .....	66	1.9	28	+0.8	84	2.5	38	1.1
Accidental poisoning by and exposure to noxious substances — Intoxication accidentelle par des substances nocives et exposition à ces substances .....	53	1.6	20	+0.6	42	1.2	22	+0.6
Intentional self-harm — Lésions auto-infligées .....	497	14.6	144	4.0	447	13.2	123	3.4
Assault — Agressions .....	53	1.6	31	0.9	51	1.5	20	+0.6
All other external causes — Toutes autres causes externes .....	164	4.8	65	1.8	235	6.9	106	3.0

**20. Death and death rates by cause and sex: 2016 - 2020**  
**Décès et taux de mortalité par cause et sexe : 2016 - 2020 (continued - suite)**

Croatia - Croatie

Cause of death — Cause de décès	2017 (C)				2019 (C)			
	Male — Masculin		Female — Féminin		Male — Masculin		Female — Féminin	
	Number Nombre	Rate Taux	Number Nombre	Rate Taux	Number Nombre	Rate Taux	Number Nombre	Rate Taux
<b>TOTAL</b> .....	<b>25 861</b>	<b>1 289.7</b>	<b>27 616</b>	<b>1 285.1</b>	<b>25 352</b>	<b>1 285.2</b>	<b>26 442</b>	<b>1 256.9</b>
<b>Certain infectious and parasitic diseases — Certaines maladies infectieuses et parasitaires</b>								
Total .....	310	15.5	305	14.2	98	5.0	90	4.3
Intestinal infectious diseases — Maladies infectieuses intestinales .....	37	1.8	41	1.9	19	▲1.0	30	▲1.4
Tuberculosis — Tuberculose .....	38	1.9	22	▲1.0	22	▲1.1	14	▲0.7
Tetanus — Tétanos .....	-	-	-	-	-	-	-	-
Diphtheria — Diphthérie .....	-	-	-	-	-	-	-	-
Whooping cough — Coqueluche .....	-	-	-	-	-	-	-	-
Meningococcal infection — Infection à méningocoques .....	2	▲0.1	-	-	1	▲0.1	1	▲0.0
Septicaemia — Septicémie .....	175	8.7	222	10.3	11	▲0.6	19	▲0.9
Acute poliomyelitis — Poliomyélite aiguë .....	-	-	-	-	-	-	-	-
Measles — Rougeole .....	-	-	-	-	-	-	-	-
Viral hepatitis — Hépatite virale .....	39	1.9	15	▲0.7	28	▲1.4	15	▲0.7
Human immunodeficiency virus [HIV] disease — Maladies dues au virus de l'immunodéficience humaine (VIH) .....	8	▲0.4	-	-	8	▲0.4	2	▲0.1
Malaria — Paludisme .....	-	-	-	-	-	-	-	-
<b>Neoplasms — Tumeurs</b> .....	<b>7 952</b>	<b>396.6</b>	<b>6 012</b>	<b>279.8</b>	<b>7 908</b>	<b>400.9</b>	<b>5 810</b>	<b>276.2</b>
<b>Malignant neoplasms — Tumeurs malignes</b>								
Total .....	7 817	389.8	5 899	274.5	7 787	394.8	5 674	269.7
Malignant neoplasm of lip, oral cavity and pharynx — Tumeur maligne de la lèvre, de la cavité buccale et du pharynx .....	272	13.6	53	2.5	288	14.6	77	3.7
Malignant neoplasm of oesophagus — Tumeur maligne de l'oesophage .....	153	7.6	24	▲1.1	177	9.0	33	1.6
Malignant neoplasm of stomach — Tumeur maligne de l'estomac .....	438	21.8	279	13.0	412	20.9	285	13.5
Malignant neoplasm of colon, rectosigmoid junction, rectum, anus and anal canal — Tumeur maligne du côlon, de la jonction recto-sigmoïdienne, du rectum, de l'anus et du canal anal .....	1 174	58.5	863	40.2	1 258	63.8	837	39.8
Malignant neoplasm of liver and intrahepatic bile ducts — Tumeur maligne du foie et des voies biliaires intrahépatiques .....	322	16.1	171	8.0	338	17.1	159	7.6
Malignant neoplasm of pancreas — Tumeur maligne du pancréas .....	397	19.8	372	17.3	362	18.4	357	17.0
Malignant neoplasm of trachea, bronchus and lung — Tumeur maligne de la trachée, des bronches et du poumon .....	2 142	106.8	852	39.6	2 006	101.7	868	41.3
Malignant neoplasm of female breast — Tumeur maligne du sein chez la femme .....	..	..	853	46.0	..	..	752	41.4
Malignant neoplasm of cervix uteri — Tumeur maligne du col de l'utérus .....	..	..	109	5.9	..	..	116	6.4
Malignant neoplasm of prostate — Tumeur maligne de la prostate .....	785	102.9	..	..	807	105.2	..	..
Malignant neoplasm of lymphoid, haematopoietic and related tissue — Tumeurs malignes primitives ou présumées primitives des tissus lymphoïde, hématopoïétique et apparentés .....	460	22.9	455	21.2	480	24.3	428	20.3
<b>Disorders of the blood and blood-forming organs and certain disorders involving the immune mechanism — Maladies du sang et des organes hématopoïétiques et certains troubles du système immunitaire</b>								
Total .....	17	▲0.8	39	1.8	21	▲1.1	20	▲1.0
Anaemias — Anémies .....	6	▲0.3	26	▲1.2	9	▲0.5	4	▲0.2
<b>Endocrine, nutritional and metabolic diseases — Maladies endocriniennes, nutritionnelles et métaboliques</b>								
Total .....	947	47.2	1 435	66.8	1 711	86.7	2 323	110.4
Diabetes mellitus — Diabète sucré .....	927	46.2	1 404	65.3	1 704	86.4	2 313	110.0
Malnutrition — Malnutrition .....	-	-	-	-	-	-	-	-
<b>Mental and behavioural disorders — Troubles mentaux et du comportement</b> .....	<b>468</b>	<b>23.3</b>	<b>728</b>	<b>33.9</b>	<b>590</b>	<b>29.9</b>	<b>758</b>	<b>36.0</b>
<b>Diseases of the nervous system — Maladies du système nerveux</b> .....	<b>574</b>	<b>28.6</b>	<b>708</b>	<b>32.9</b>	<b>625</b>	<b>31.7</b>	<b>723</b>	<b>34.4</b>
<b>Diseases of the circulatory system — Maladies de l'appareil circulatoire</b>								
Total .....	10 086	503.0	13 418	624.4	9 309	471.9	12 642	600.9
Acute rheumatic fever and chronic rheumatic heart diseases — Rhumatisme articulaire aigu et cardiopathies rhumatismales chroniques .....	69	3.4	100	4.7	86	4.4	128	6.1
Hypertensive diseases — Maladies hypertensives .....	296	14.8	628	29.2	1 283	65.0	2 506	119.1
Ischaemic heart disease — Cardiopathie ischémique .....	4 963	247.5	6 106	284.1	3 709	188.0	4 256	202.3
Cerebrovascular disease — Maladie cérébrovasculaire .....	2 561	127.7	3 586	166.9	2 191	111.1	2 989	142.1



**20. Death and death rates by cause and sex: 2016 - 2020**  
**Décès et taux de mortalité par cause et sexe : 2016 - 2020 (continued - suite)**

Croatia - Croatie

Cause of death — Cause de décès	2017 (C)				2019 (C)			
	Male — Masculin		Female — Féminin		Male — Masculin		Female — Féminin	
	Number Nombre	Rate Taux	Number Nombre	Rate Taux	Number Nombre	Rate Taux	Number Nombre	Rate Taux
Diseases of arteries, arterioles and capillaries — Maladies des artères, artérioles et capillaires .....	517	25.8	598	27.8	586	29.7	877	41.7
<b>Diseases of the respiratory system — Maladies de l'appareil respiratoire</b>								
Total .....	1 687	84.1	1 452	67.6	1 361	69.0	952	45.3
Influenza — Grippe .....	43	2.1	32	1.5	78	4.0	51	2.4
Pneumonia — Pneumopathies .....	473	23.6	519	24.2	86	4.4	82	3.9
Chronic lower respiratory diseases — Maladies chroniques des voies respiratoires inférieures .....	1 107	55.2	859	40.0	1 124	57.0	784	37.3
<b>Diseases of the digestive system — Maladies de l'appareil digestif</b>								
Total .....	1 287	64.2	968	45.0	1 298	65.8	874	41.5
Gastric and duodenal ulcer — Ulcère de l'estomac et du duodénum .....	114	5.7	132	6.1	104	5.3	89	4.2
Diseases of the liver — Maladies du foie .....	738	36.8	225	10.5	796	40.4	221	10.5
<b>Diseases of the musculoskeletal system and connective tissue — Maladies du système ostéo-articulaire, des muscles et du tissu conjonctif .....</b>	21	▲1.0	95	4.4	19	▲1.0	104	4.9
<b>Diseases of the genitourinary system — Maladies de l'appareil génito-urinaire</b>								
Total .....	536	26.7	933	43.4	482	24.4	700	33.3
Disorders of kidney and ureter — Affections du rein et de l'uretère .....	378	18.9	599	27.9	363	18.4	503	23.9
Hyperplasia of prostate — Hyperplasie de la prostate .....	36	4.7	..	..	35	4.6	..	..
<b>Pregnancy, childbirth and the puerperium — Grossesse, accouchement et puerpéralité</b>								
Total .....	..	..	-	-	..	..	2	▲5.5
Pregnancy with abortive outcome — Grossesse se terminant par un avortement .....	..	..	-	-	..	..	-	-
Other direct obstetric causes — Autres décès maternels directs .....	..	..	-	-	..	..	1	▲2.8
Indirect obstetric causes — Décès maternels indirects .....	..	..	-	-	..	..	1	▲2.8
<b>Certain conditions originating in the perinatal period — Certaines affections dont l'origine se situe dans la période périnatale .....</b>	49	260.0	26	▲146.8	51	276.0	36	203.9
<b>Congenital malformations, deformations and chromosomal abnormalities — Malformations congénitales et anomalies chromosomiques .....</b>	52	275.9	43	242.8	41	221.9	29	▲164.2
<b>Symptoms, signs and abnormal clinical and laboratory findings, not elsewhere classified — Symptômes, signes et résultats anormaux d'examens cliniques et de laboratoire, non classés ailleurs .....</b>	242	12.1	382	17.8	183	9.3	210	10.0
<b>COVID-19 — COVID-19 .....</b>	...	...	...	...	-	-	-	-
<b>All other diseases — Toutes autres maladies .....</b>	4	▲0.2	7	▲0.3	4	▲0.2	8	▲0.4
<b>External causes — Causes externes</b>								
Total .....	1 629	81.2	1 065	49.6	1 651	83.7	1 161	55.2
<b>Accidents</b>								
Total .....	1 049	52.3	817	38.0	1 089	55.2	956	45.4
Transport accidents — Accidents de transport .....	319	15.9	85	4.0	277	14.0	80	3.8
Falls — Chutes .....	300	15.0	426	19.8	524	26.6	729	34.7
Accidental drowning and submersion — Noyade et submersion accidentelles .....	58	2.9	21	▲1.0	56	2.8	20	▲1.0
Exposure to smoke, fire and flames — Exposition à la fumée, au feu et aux flammes .....	31	1.5	13	▲0.6	23	▲1.2	10	▲0.5
Accidental poisoning by and exposure to noxious substances — Intoxication accidentelle par des substances nocives et exposition à ces substances .....	84	4.2	25	▲1.2	76	3.9	22	▲1.0
Intentional self-harm — Lésions auto-infligées .....	474	23.6	159	7.4	460	23.3	120	5.7
Assault — Agressions .....	31	1.5	20	▲0.9	21	▲1.1	11	▲0.5
All other external causes — Toutes autres causes externes .....	75	3.7	69	3.2	81	4.1	74	3.5

**20. Death and death rates by cause and sex: 2016 - 2020**  
**Décès et taux de mortalité par cause et sexe : 2016 - 2020 (continued - suite)**

Czechia - Tchéquie

Cause of death — Cause de décès	2019 (C)				2020 (C)			
	Male — Masculin		Female — Féminin		Male — Masculin		Female — Féminin	
	Number Nombre	Rate Taux	Number Nombre	Rate Taux	Number Nombre	Rate Taux	Number Nombre	Rate Taux
<b>TOTAL</b> .....	<b>57 339</b>	<b>1 093.4</b>	<b>55 023</b>	<b>1 017.9</b>	<b>66 599</b>	<b>1 263.3</b>	<b>62 690</b>	<b>1 156.2</b>
<b>Certain infectious and parasitic diseases — Certaines maladies infectieuses et parasitaires</b>								
Total .....	866	16.5	994	18.4	986	18.7	1 005	18.5
Intestinal infectious diseases — Maladies infectieuses intestinales .....	119	2.3	147	2.7	102	1.9	115	2.1
Tuberculosis — Tuberculose .....	16	+0.3	4	+0.1	18	+0.3	4	+0.1
Tetanus — Tétanos .....	-	-	-	-	-	-	-	-
Diphtheria — Diphthérie .....	-	-	-	-	-	-	-	-
Whooping cough — Coqueluche .....	-	-	-	-	-	-	-	-
Meningococcal infection — Infection à méningocoques .....	1	+0.0	1	+0.0	3	+0.1	2	+0.0
Septicaemia — Septicémie .....	549	10.5	679	12.6	655	12.4	665	12.3
Acute poliomyelitis — Poliomyélite aiguë .....	-	-	-	-	-	-	-	-
Measles — Rougeole .....	-	-	-	-	-	-	-	-
Viral hepatitis — Hépatite virale .....	15	+0.3	4	+0.1	17	+0.3	4	+0.1
Human immunodeficiency virus [HIV] disease — Maladies dues au virus de l'immunodéficience humaine (VIH) .....	7	+0.1	-	-	12	+0.2	4	+0.1
Malaria — Paludisme .....	-	-	-	-	-	-	-	-
<b>Neoplasms — Tumeurs</b> .....	<b>15 936</b>	<b>303.9</b>	<b>12 933</b>	<b>239.3</b>	<b>15 901</b>	<b>301.6</b>	<b>12 815</b>	<b>236.4</b>
<b>Malignant neoplasms — Tumeurs malignes</b>								
Total .....	15 612	297.7	12 586	232.8	15 560	295.1	12 483	230.2
Malignant neoplasm of lip, oral cavity and pharynx — Tumeur maligne de la lèvre, de la cavité buccale et du pharynx .....	635	12.1	224	4.1	612	11.6	191	3.5
Malignant neoplasm of oesophagus — Tumeur maligne de l'oesophage .....	481	9.2	101	1.9	477	9.0	100	1.8
Malignant neoplasm of stomach — Tumeur maligne de l'estomac .....	584	11.1	400	7.4	582	11.0	392	7.2
Malignant neoplasm of colon, rectosigmoid junction, rectum, anus and anal canal — Tumeur maligne du côlon, de la jonction recto-sigmoïdienne, du rectum, de l'anus et du canal anal .....	2 138	40.8	1 394	25.8	2 013	38.2	1 422	26.2
Malignant neoplasm of liver and intrahepatic bile ducts — Tumeur maligne du foie et des voies biliaires intrahépatiques .....	589	11.2	319	5.9	570	10.8	302	5.6
Malignant neoplasm of pancreas — Tumeur maligne du pancréas .....	1 124	21.4	1 142	21.1	1 181	22.4	1 146	21.1
Malignant neoplasm of trachea, bronchus and lung — Tumeur maligne de la trachée, des bronches et du poumon .....	3 481	66.4	1 853	34.3	3 421	64.9	1 883	34.7
Malignant neoplasm of female breast — Tumeur maligne du sein chez la femme .....	..	..	1 740	38.0	..	..	1 710	37.3
Malignant neoplasm of cervix uteri — Tumeur maligne du col de l'utérus .....	..	..	280	6.1	..	..	293	6.4
Malignant neoplasm of prostate — Tumeur maligne de la prostate .....	1 443	77.1	..	..	1 524	80.5	..	..
Malignant neoplasm of lymphoid, haematopoietic and related tissue — Tumeurs malignes primitives ou présumées primitives des tissus lymphoïde, hématopoïétique et apparentés .....	1 095	20.9	980	18.1	1 180	22.4	934	17.2
<b>Disorders of the blood and blood-forming organs and certain disorders involving the immune mechanism — Maladies du sang et des organes hématopoïétiques et certains troubles du système immunitaire</b>								
Total .....	87	1.7	128	2.4	109	2.1	130	2.4
Anaemias — Anémies .....	17	+0.3	34	0.6	28	+0.5	43	0.8
<b>Endocrine, nutritional and metabolic diseases — Maladies endocriniennes, nutritionnelles et métaboliques</b>								
Total .....	2 386	45.5	2 774	51.3	2 679	50.8	3 218	59.4
Diabetes mellitus — Diabète sucré .....	2 001	38.2	2 267	41.9	2 318	44.0	2 675	49.3
Malnutrition — Malnutrition .....	137	2.6	152	2.8	99	1.9	160	3.0
<b>Mental and behavioural disorders — Troubles mentaux et du comportement</b> .....	<b>740</b>	<b>14.1</b>	<b>1 082</b>	<b>20.0</b>	<b>816</b>	<b>15.5</b>	<b>1 207</b>	<b>22.3</b>
<b>Diseases of the nervous system — Maladies du système nerveux</b> .....	<b>1 626</b>	<b>31.0</b>	<b>2 093</b>	<b>38.7</b>	<b>1 759</b>	<b>33.4</b>	<b>2 425</b>	<b>44.7</b>
<b>Diseases of the circulatory system — Maladies de l'appareil circulatoire</b>								
Total .....	22 328	425.8	25 065	463.7	23 833	452.1	26 511	489.0
Acute rheumatic fever and chronic rheumatic heart diseases — Rhumatisme articulaire aigu et cardiopathies rhumatismales chroniques .....	105	2.0	165	3.1	127	2.4	193	3.6
Hypertensive diseases — Maladies hypertensives .....	1 480	28.2	2 431	45.0	1 771	33.6	3 036	56.0
Ischaemic heart disease — Cardiopathie ischémique .....	11 197	213.5	11 139	206.1	11 845	224.7	11 508	212.2
Cerebrovascular disease — Maladie cérébrovasculaire .....	3 218	61.4	4 201	77.7	3 356	63.7	4 196	77.4

**20. Death and death rates by cause and sex: 2016 - 2020**  
**Décès et taux de mortalité par cause et sexe : 2016 - 2020 (continued - suite)**

Czechia - Tchéquie

Cause of death — Cause de décès	2019 (C)				2020 (C)			
	Male — Masculin		Female — Féminin		Male — Masculin		Female — Féminin	
	Number Nombre	Rate Taux	Number Nombre	Rate Taux	Number Nombre	Rate Taux	Number Nombre	Rate Taux
Diseases of arteries, arterioles and capillaries — Maladies des artères, artérioles et capillaires .....	1 085	20.7	1 164	21.5	1 152	21.9	1 203	22.2
<b>Diseases of the respiratory system — Maladies de l'appareil respiratoire</b>								
Total .....	4 461	85.1	3 731	69.0	4 680	88.8	3 610	66.6
Influenza — Grippe .....	117	2.2	93	1.7	70	1.3	60	1.1
Pneumonia — Pneumopathies .....	1 787	34.1	1 664	30.8	2 081	39.5	1 715	31.6
Chronic lower respiratory diseases — Maladies chroniques des voies respiratoires inférieures .....	2 005	38.2	1 495	27.7	1 968	37.3	1 406	25.9
<b>Diseases of the digestive system — Maladies de l'appareil digestif</b>								
Total .....	2 886	55.0	2 137	39.5	2 969	56.3	2 118	39.1
Gastric and duodenal ulcer — Ulcère de l'estomac et du duodénum .....	246	4.7	177	3.3	268	5.1	175	3.2
Diseases of the liver — Maladies du foie .....	1 653	31.5	842	15.6	1 674	31.8	825	15.2
<b>Diseases of the musculoskeletal system and connective tissue — Maladies du système ostéo-articulaire, des muscles et du tissu conjonctif .....</b>	<b>116</b>	<b>2.2</b>	<b>157</b>	<b>2.9</b>	<b>112</b>	<b>2.1</b>	<b>151</b>	<b>2.8</b>
<b>Diseases of the genitourinary system — Maladies de l'appareil génito-urinaire</b>								
Total .....	775	14.8	943	17.4	911	17.3	973	17.9
Disorders of kidney and ureter — Affections du rein et de l'uretère .....	591	11.3	665	12.3	681	12.9	725	13.4
Hyperplasia of prostate — Hyperplasie de la prostate .....	21	▲1.1	..	..	18	▲1.0	..	..
<b>Pregnancy, childbirth and the puerperium — Grossesse, accouchement et puerpéralité</b>								
Total .....	..	..	3	▲2.7	..	..	3	▲2.7
Pregnancy with abortive outcome — Grossesse se terminant par un avortement .....	..	..	-	-	..	..	-	-
Other direct obstetric causes — Autres décès maternels directs .....	..	..	3	▲2.7	..	..	3	▲2.7
Indirect obstetric causes — Décès maternels indirects .....	..	..	-	-	..	..	-	-
<b>Certain conditions originating in the perinatal period — Certaines affections dont l'origine se situe dans la période périnatale .....</b>	<b>87</b>	<b>151.1</b>	<b>67</b>	<b>122.6</b>	<b>88</b>	<b>156.4</b>	<b>48</b>	<b>89.0</b>
<b>Congenital malformations, deformations and chromosomal abnormalities — Malformations congénitales et anomalies chromosomiques .....</b>	<b>78</b>	<b>135.5</b>	<b>69</b>	<b>126.3</b>	<b>87</b>	<b>154.6</b>	<b>67</b>	<b>124.2</b>
<b>Symptoms, signs and abnormal clinical and laboratory findings, not elsewhere classified — Symptômes, signes et résultats anormaux d'examens cliniques et de laboratoire, non classés ailleurs .....</b>	<b>1 078</b>	<b>20.6</b>	<b>853</b>	<b>15.8</b>	<b>1 852</b>	<b>35.1</b>	<b>1 840</b>	<b>33.9</b>
<b>COVID-19 — COVID-19 .....</b>	<b>-</b>	<b>-</b>	<b>-</b>	<b>-</b>	<b>5 938</b>	<b>112.6</b>	<b>4 601</b>	<b>84.9</b>
<b>All other diseases — Toutes autres maladies .....</b>	<b>80</b>	<b>1.5</b>	<b>118</b>	<b>2.2</b>	<b>84</b>	<b>1.6</b>	<b>130</b>	<b>2.4</b>
<b>External causes — Causes externes</b>								
Total .....	3 809	72.6	1 876	34.7	3 795	72.0	1 838	33.9
<b>Accidents</b>								
Total .....	2 401	45.8	1 373	25.4	2 325	44.1	1 372	25.3
Transport accidents — Accidents de transport .....	551	10.5	167	3.1	505	9.6	160	3.0
Falls — Chutes .....	451	8.6	227	4.2	420	8.0	234	4.3
Accidental drowning and submersion — Noyade et submersion accidentelles .....	112	2.1	28	▲0.5	128	2.4	42	0.8
Exposure to smoke, fire and flames — Exposition à la fumée, au feu et aux flammes .....	34	0.6	16	▲0.3	45	0.9	22	▲0.4
Accidental poisoning by and exposure to noxious substances — Intoxication accidentelle par des substances nocives et exposition à ces substances .....	269	5.1	86	1.6	287	5.4	105	1.9
Intentional self-harm — Lésions auto-infligées .....	949	18.1	242	4.5	1 008	19.1	215	4.0
Assault — Agressions .....	43	0.8	35	0.6	34	0.6	30	▲0.6
All other external causes — Toutes autres causes externes .....	416	7.9	226	4.2	428	8.1	221	4.1

**20. Death and death rates by cause and sex: 2016 - 2020**  
**Décès et taux de mortalité par cause et sexe : 2016 - 2020 (continued - suite)**

Denmark - Danemark

Cause of death — Cause de décès	2017 (C)				2018 (C)			
	Male — Masculin		Female — Féminin		Male — Masculin		Female — Féminin	
	Number Nombre	Rate Taux	Number Nombre	Rate Taux	Number Nombre	Rate Taux	Number Nombre	Rate Taux
<b>TOTAL</b> .....	<b>26 616</b>	<b>928.4</b>	<b>26 327</b>	<b>909.8</b>	<b>27 734</b>	<b>964.2</b>	<b>27 126</b>	<b>933.9</b>
<b>Certain infectious and parasitic diseases — Certaines maladies infectieuses et parasitaires</b>								
Total .....	502	17.5	502	17.3	537	18.7	540	18.6
Intestinal infectious diseases — Maladies infectieuses intestinales .....	54	1.9	84	2.9	50	1.7	64	2.2
Tuberculosis — Tuberculose .....	11	+0.4	2	+0.1	5	+0.2	4	+0.1
Tetanus — Tétanos .....	-	-	-	-	-	-	1	+0.0
Diphtheria — Diphthérie .....	-	-	-	-	-	-	-	-
Whooping cough — Coqueluche .....	-	-	-	-	-	-	-	-
Meningococcal infection — Infection à méningocoques .....	3	+0.1	1	+0.0	2	+0.1	2	+0.1
Septicaemia — Septicémie .....	224	7.8	204	7.0	252	8.8	227	7.8
Acute poliomyelitis — Poliomyélite aiguë .....	-	-	2	+0.1	2	+0.1	2	+0.1
Measles — Rougeole .....	-	-	-	-	-	-	-	-
Viral hepatitis — Hépatite virale .....	13	+0.5	2	+0.1	7	+0.2	4	+0.1
Human immunodeficiency virus [HIV] disease — Maladies dues au virus de l'immunodéficience humaine (VIH) .....	19	+0.7	4	+0.1	12	+0.4	5	+0.2
Malaria — Paludisme .....	-	-	-	-	1	+0.0	-	-
<b>Neoplasms — Tumeurs</b> .....	<b>8 448</b>	<b>294.7</b>	<b>7 483</b>	<b>258.6</b>	<b>8 326</b>	<b>289.5</b>	<b>7 385</b>	<b>254.2</b>
<b>Malignant neoplasms — Tumeurs malignes</b>								
Total .....	8 275	288.6	7 333	253.4	8 127	282.5	7 203	248.0
Malignant neoplasm of lip, oral cavity and pharynx — Tumeur maligne de la lèvre, de la cavité buccale et du pharynx .....	214	7.5	116	4.0	237	8.2	90	3.1
Malignant neoplasm of oesophagus — Tumeur maligne de l'oesophage .....	345	12.0	86	3.0	297	10.3	107	3.7
Malignant neoplasm of stomach — Tumeur maligne de l'estomac .....	278	9.7	154	5.3	292	10.2	130	4.5
Malignant neoplasm of colon, rectosigmoid junction, rectum, anus and anal canal — Tumeur maligne du côlon, de la jonction recto-sigmoïdienne, du rectum, de l'anus et du canal anal .....	959	33.5	844	29.2	921	32.0	846	29.1
Malignant neoplasm of liver and intrahepatic bile ducts — Tumeur maligne du foie et des voies biliaires intrahépatiques .....	290	10.1	149	5.1	316	11.0	166	5.7
Malignant neoplasm of pancreas — Tumeur maligne du pancréas .....	551	19.2	549	19.0	533	18.5	531	18.3
Malignant neoplasm of trachea, bronchus and lung — Tumeur maligne de la trachée, des bronches et du poumon .....	1 905	66.4	1 784	61.7	1 723	59.9	1 683	57.9
Malignant neoplasm of female breast — Tumeur maligne du sein chez la femme .....	..	..	1 111	45.8	..	..	1 037	42.6
Malignant neoplasm of cervix uteri — Tumeur maligne du col de l'utérus .....	..	..	91	3.8	..	..	77	3.2
Malignant neoplasm of prostate — Tumeur maligne de la prostate .....	1 230	114.7	..	..	1 261	116.8	..	..
Malignant neoplasm of lymphoid, haematopoietic and related tissue — Tumeurs malignes primitives ou présumées primitives des tissus lymphoïde, hématopoïétique et apparentés .....	638	22.3	441	15.2	662	23.0	483	16.6
<b>Disorders of the blood and blood-forming organs and certain disorders involving the immune mechanism — Maladies du sang et des organes hématopoïétiques et certains troubles du système immunitaire</b>								
Total .....	123	4.3	129	4.5	114	4.0	113	3.9
Anaemias — Anémies .....	76	2.7	93	3.2	69	2.4	78	2.7
<b>Endocrine, nutritional and metabolic diseases — Maladies endocriniennes, nutritionnelles et métaboliques</b>								
Total .....	936	32.6	790	27.3	928	32.3	810	27.9
Diabetes mellitus — Diabète sucré .....	776	27.1	573	19.8	769	26.7	589	20.3
Malnutrition — Malnutrition .....	1	+0.0	6	+0.2	4	+0.1	10	+0.3
<b>Mental and behavioural disorders — Troubles mentaux et du comportement</b> .....	<b>1 427</b>	<b>49.8</b>	<b>2 186</b>	<b>75.5</b>	<b>1 501</b>	<b>52.2</b>	<b>2 210</b>	<b>76.1</b>
<b>Diseases of the nervous system — Maladies du système nerveux</b> .....	<b>1 136</b>	<b>39.6</b>	<b>1 348</b>	<b>46.6</b>	<b>1 203</b>	<b>41.8</b>	<b>1 387</b>	<b>47.7</b>
<b>Diseases of the circulatory system — Maladies de l'appareil circulatoire</b>								
Total .....	6 427	224.2	5 934	205.1	6 311	219.4	5 748	197.9
Acute rheumatic fever and chronic rheumatic heart diseases — Rhumatisme articulaire aigu et cardiopathies rhumatismales chroniques .....	40	1.4	45	1.6	37	1.3	58	2.0
Hypertensive diseases — Maladies hypertensives .....	464	16.2	573	19.8	479	16.7	545	18.8
Ischaemic heart disease — Cardiopathie ischémique .....	2 187	76.3	1 416	48.9	2 023	70.3	1 282	44.1
Cerebrovascular disease — Maladie cérébrovasculaire .....	1 452	50.6	1 757	60.7	1 499	52.1	1 691	58.2

**20. Death and death rates by cause and sex: 2016 - 2020**  
**Décès et taux de mortalité par cause et sexe : 2016 - 2020 (continued - suite)**

Denmark - Danemark

Cause of death — Cause de décès	2017 (C)				2018 (C)			
	Male — Masculin		Female — Féminin		Male — Masculin		Female — Féminin	
	Number Nombre	Rate Taux	Number Nombre	Rate Taux	Number Nombre	Rate Taux	Number Nombre	Rate Taux
Diseases of arteries, arterioles and capillaries — Maladies des artères, artérioles et capillaires .....	460	16.0	382	13.2	458	15.9	399	13.7
<b>Diseases of the respiratory system — Maladies de l'appareil respiratoire</b>								
Total .....	3 018	105.3	3 331	115.1	3 251	113.0	3 388	116.6
Influenza — Grippe .....	30	▲1.0	33	1.1	89	3.1	87	3.0
Pneumonia — Pneumopathies .....	915	31.9	898	31.0	958	33.3	953	32.8
Chronic lower respiratory diseases — Maladies chroniques des voies respiratoires inférieures .....	1 690	58.9	2 055	71.0	1 774	61.7	1 990	68.5
<b>Diseases of the digestive system — Maladies de l'appareil digestif</b>								
Total .....	1 095	38.2	973	33.6	1 133	39.4	1 017	35.0
Gastric and duodenal ulcer — Ulcère de l'estomac et du duodénum .....	95	3.3	93	3.2	89	3.1	100	3.4
Diseases of the liver — Maladies du foie .....	520	18.1	294	10.2	508	17.7	289	9.9
<b>Diseases of the musculoskeletal system and connective tissue — Maladies du système ostéo-articulaire, des muscles et du tissu conjonctif .....</b>	122	4.3	250	8.6	132	4.6	213	7.3
<b>Diseases of the genitourinary system — Maladies de l'appareil génito-urinaire</b>								
Total .....	482	16.8	438	15.1	545	18.9	502	17.3
Disorders of kidney and ureter — Affections du rein et de l'uretère .....	333	11.6	258	8.9	368	12.8	275	9.5
Hyperplasia of prostate — Hyperplasie de la prostate .....	23	▲2.1	..	..	16	▲1.5	..	..
<b>Pregnancy, childbirth and the puerperium — Grossesse, accouchement et puerpéralité</b>								
Total .....	..	..	1	▲1.6	..	..	1	▲1.6
Pregnancy with abortive outcome — Grossesse se terminant par un avortement .....	..	..	1	▲1.6	..	..	-	-
Other direct obstetric causes — Autres décès maternels directs .....	..	..	-	-	..	..	1	▲1.6
Indirect obstetric causes — Décès maternels indirects .....	..	..	-	-	..	..	-	-
<b>Certain conditions originating in the perinatal period — Certaines affections dont l'origine se situe dans la période périnatale .....</b>	80	254.2	62	207.2	69	218.3	56	187.5
<b>Congenital malformations, deformations and chromosomal abnormalities — Malformations congénitales et anomalies chromosomiques .....</b>	78	247.9	63	210.5	85	268.9	57	190.9
<b>Symptoms, signs and abnormal clinical and laboratory findings, not elsewhere classified — Symptômes, signes et résultats anormaux d'examens cliniques et de laboratoire, non classés ailleurs .....</b>	1 461	51.0	2 021	69.8	2 294	79.8	2 867	98.7
<b>COVID-19 — COVID-19 .....</b>	-	-	-	-	-	-	-	-
<b>All other diseases — Toutes autres maladies .....</b>	23	▲0.8	47	1.6	28	▲1.0	47	1.6
<b>External causes — Causes externes</b>								
Total .....	1 258	43.9	769	26.6	1 277	44.4	785	27.0
<b>Accidents</b>								
Total .....	767	26.8	559	19.3	769	26.7	559	19.2
Transport accidents — Accidents de transport .....	152	5.3	46	1.6	132	4.6	60	2.1
Falls — Chutes .....	259	9.0	271	9.4	253	8.8	286	9.8
Accidental drowning and submersion — Noyade et submersion accidentelles .....	31	1.1	4	▲0.1	37	1.3	7	▲0.2
Exposure to smoke, fire and flames — Exposition à la fumée, au feu et aux flammes .....	33	1.2	24	▲0.8	33	1.1	20	▲0.7
Accidental poisoning by and exposure to noxious substances — Intoxication accidentelle par des substances nocives et exposition à ces substances .....	153	5.3	62	2.1	169	5.9	54	1.9
Intentional self-harm — Lésions auto-infligées .....	418	14.6	165	5.7	426	14.8	158	5.4
Assault — Agressions .....	36	1.3	10	▲0.3	19	▲0.7	10	▲0.3
All other external causes — Toutes autres causes externes .....	37	1.3	35	1.2	63	2.2	58	2.0

**20. Death and death rates by cause and sex: 2016 - 2020**  
**Décès et taux de mortalité par cause et sexe : 2016 - 2020 (continued - suite)**

Estonia - Estonie

Cause of death — Cause de décès	2019 (C)				2020 (C)			
	Male — Masculin		Female — Féminin		Male — Masculin		Female — Féminin	
	Number Nombre	Rate Taux	Number Nombre	Rate Taux	Number Nombre	Rate Taux	Number Nombre	Rate Taux
<b>TOTAL</b> .....	<b>7 128</b>	<b>1 139.3</b>	<b>8 058</b>	<b>1 152.5</b>	<b>7 418</b>	<b>1 178.8</b>	<b>8 268</b>	<b>1 181.7</b>
<b>Certain infectious and parasitic diseases — Certaines maladies infectieuses et parasitaires</b>								
Total .....	73	11.7	85	12.2	67	10.6	96	13.7
Intestinal infectious diseases — Maladies infectieuses intestinales .....	5	+0.8	4	+0.6	5	+0.8	8	+1.1
Tuberculosis — Tuberculose .....	6	+1.0	3	+0.4	6	+1.0	3	+0.4
Tetanus — Tétanos .....	-	-	-	-	-	-	-	-
Diphtheria — Diphtérie .....	-	-	-	-	-	-	-	-
Whooping cough — Coqueluche .....	-	-	-	-	-	-	-	-
Meningococcal infection — Infection à méningocoques .....	-	-	-	-	-	-	-	-
Septicaemia — Septicémie .....	20	+3.2	39	5.6	24	+3.8	47	6.7
Acute poliomyelitis — Poliomyélite aiguë .....	-	-	-	-	-	-	-	-
Measles — Rougeole .....	-	-	-	-	-	-	-	-
Viral hepatitis — Hépatite virale .....	2	+0.3	2	+0.3	6	+1.0	2	+0.3
Human immunodeficiency virus [HIV] disease — Maladies dues au virus de l'immunodéficience humaine (VIH) .....	29	+4.6	10	+1.4	19	+3.0	13	+1.9
Malaria — Paludisme .....	-	-	-	-	-	-	-	-
<b>Neoplasms — Tumeurs</b> .....	<b>2 078</b>	<b>332.1</b>	<b>1 848</b>	<b>264.3</b>	<b>2 029</b>	<b>322.4</b>	<b>1 772</b>	<b>253.3</b>
<b>Malignant neoplasms — Tumeurs malignes</b>								
Total .....	2 034	325.1	1 770	253.2	1 959	311.3	1 688	241.2
Malignant neoplasm of lip, oral cavity and pharynx — Tumeur maligne de la lèvre, de la cavité buccale et du pharynx .....	78	12.5	25	+3.6	80	12.7	17	+2.4
Malignant neoplasm of oesophagus — Tumeur maligne de l'oesophage .....	72	11.5	20	+2.9	61	9.7	15	+2.1
Malignant neoplasm of stomach — Tumeur maligne de l'estomac .....	149	23.8	123	17.6	140	22.2	121	17.3
Malignant neoplasm of colon, rectosigmoid junction, rectum, anus and anal canal — Tumeur maligne du côlon, de la jonction recto-sigmoïdienne, du rectum, de l'anus et du canal anal .....	266	42.5	229	32.8	220	35.0	197	28.2
Malignant neoplasm of liver and intrahepatic bile ducts — Tumeur maligne du foie et des voies biliaires intrahépatiques .....	67	10.7	38	5.4	77	12.2	55	7.9
Malignant neoplasm of pancreas — Tumeur maligne du pancréas .....	115	18.4	149	21.3	112	17.8	148	21.2
Malignant neoplasm of trachea, bronchus and lung — Tumeur maligne de la trachée, des bronches et du poumon .....	467	74.6	178	25.5	467	74.2	138	19.7
Malignant neoplasm of female breast — Tumeur maligne du sein chez la femme .....	..	..	243	40.9	..	..	257	43.3
Malignant neoplasm of cervix uteri — Tumeur maligne du col de l'utérus .....	..	..	63	10.6	..	..	64	10.8
Malignant neoplasm of prostate — Tumeur maligne de la prostate .....	284	135.0	..	..	241	112.9	..	..
Malignant neoplasm of lymphoid, haematopoietic and related tissue — Tumeurs malignes primitives ou présumées primitives des tissus lymphoïde, hématopoïétique et apparentés .....	150	24.0	168	24.0	135	21.5	167	23.9
<b>Disorders of the blood and blood-forming organs and certain disorders involving the immune mechanism — Maladies du sang et des organes hématopoïétiques et certains troubles du système immunitaire</b>								
Total .....	7	+1.1	21	+3.0	8	+1.3	19	+2.7
Anaemias — Anémies .....	1	+0.2	14	+2.0	3	+0.5	14	+2.0
<b>Endocrine, nutritional and metabolic diseases — Maladies endocriniennes, nutritionnelles et métaboliques</b>								
Total .....	114	18.2	177	25.3	134	21.3	253	36.2
Diabetes mellitus — Diabète sucré .....	95	15.2	150	21.5	121	19.2	213	30.4
Malnutrition — Malnutrition .....	-	-	-	-	1	+0.2	1	+0.1
<b>Mental and behavioural disorders — Troubles mentaux et du comportement</b>	<b>75</b>	<b>12.0</b>	<b>101</b>	<b>14.4</b>	<b>75</b>	<b>11.9</b>	<b>106</b>	<b>15.1</b>
<b>Diseases of the nervous system — Maladies du système nerveux</b> .....	<b>191</b>	<b>30.5</b>	<b>167</b>	<b>23.9</b>	<b>193</b>	<b>30.7</b>	<b>237</b>	<b>33.9</b>
<b>Diseases of the circulatory system — Maladies de l'appareil circulatoire</b>								
Total .....	3 033	484.8	4 639	663.5	3 084	490.1	4 619	660.1
Acute rheumatic fever and chronic rheumatic heart diseases — Rhumatisme articulaire aigu et cardiopathies rhumatismales chroniques .....	3	+0.5	18	+2.6	2	+0.3	16	+2.3
Hypertensive diseases — Maladies hypertensives .....	845	135.1	1 836	262.6	882	140.2	1 974	282.1
Ischaemic heart disease — Cardiopathie ischémique .....	1 066	170.4	1 270	181.6	1 020	162.1	1 100	157.2
Cerebrovascular disease — Maladie cérébrovasculaire .....	466	74.5	628	89.8	477	75.8	617	88.2

**20. Death and death rates by cause and sex: 2016 - 2020**  
**Décès et taux de mortalité par cause et sexe : 2016 - 2020 (continued - suite)**

Estonia - Estonie

Cause of death — Cause de décès	2019 (C)				2020 (C)			
	Male — Masculin		Female — Féminin		Male — Masculin		Female — Féminin	
	Number Nombre	Rate Taux	Number Nombre	Rate Taux	Number Nombre	Rate Taux	Number Nombre	Rate Taux
Diseases of arteries, arterioles and capillaries — Maladies des artères, artérioles et capillaires .....	96	15.3	119	17.0	111	17.6	119	17.0
<b>Diseases of the respiratory system — Maladies de l'appareil respiratoire</b>								
Total .....	365	58.3	230	32.9	316	50.2	196	28.0
Influenza — Grippe .....	22	+3.5	23	+3.3	12	+1.9	8	+1.1
Pneumonia — Pneumopathies .....	165	26.4	130	18.6	141	22.4	110	15.7
Chronic lower respiratory diseases — Maladies chroniques des voies respiratoires inférieures .....	134	21.4	61	8.7	124	19.7	55	7.9
<b>Diseases of the digestive system — Maladies de l'appareil digestif</b>								
Total .....	384	61.4	258	36.9	467	74.2	297	42.4
Gastric and duodenal ulcer — Ulcère de l'estomac et du duodénum .....	39	6.2	15	+2.1	36	5.7	32	4.6
Diseases of the liver — Maladies du foie .....	231	36.9	111	15.9	314	49.9	123	17.6
<b>Diseases of the musculoskeletal system and connective tissue — Maladies du système ostéo-articulaire, des muscles et du tissu conjonctif .....</b>	23	+3.7	58	8.3	22	+3.5	41	5.9
<b>Diseases of the genitourinary system — Maladies de l'appareil génito-urinaire</b>								
Total .....	66	10.5	95	13.6	85	13.5	106	15.1
Disorders of kidney and ureter — Affections du rein et de l'uretère .....	37	5.9	48	6.9	46	7.3	59	8.4
Hyperplasia of prostate — Hyperplasie de la prostate .....	12	+5.7	..	..	16	+7.5	..	..
<b>Pregnancy, childbirth and the puerperium — Grossesse, accouchement et puerpéralité</b>								
Total .....	..	..	-	-	..	..	1	+7.6
Pregnancy with abortive outcome — Grossesse se terminant par un avortement .....	..	..	-	-	..	..	-	-
Other direct obstetric causes — Autres décès maternels directs .....	..	..	-	-	..	..	1	+7.6
Indirect obstetric causes — Décès maternels indirects .....	..	..	-	-	..	..	-	-
<b>Certain conditions originating in the perinatal period — Certaines affections dont l'origine se situe dans la période périnatale .....</b>	9	+124.8	2	+29.0	7	+103.9	5	+77.2
<b>Congenital malformations, deformations and chromosomal abnormalities — Malformations congénitales et anomalies chromosomiques .....</b>	7	+97.1	14	+203.3	9	+133.6	12	+185.4
<b>Symptoms, signs and abnormal clinical and laboratory findings, not elsewhere classified — Symptômes, signes et résultats anormaux d'examens cliniques et de laboratoire, non classés ailleurs .....</b>	141	22.5	117	16.7	138	21.9	100	14.3
<b>COVID-19 — COVID-19 .....</b>	-	-	-	-	96	15.3	107	15.3
<b>All other diseases — Toutes autres maladies .....</b>	10	+1.6	18	+2.6	9	+1.4	19	+2.7
<b>External causes — Causes externes</b>								
Total .....	552	88.2	228	32.6	679	107.9	282	40.3
<b>Accidents</b>								
Total .....	345	55.1	156	22.3	425	67.5	190	27.2
Transport accidents — Accidents de transport .....	34	5.4	18	+2.6	51	8.1	19	+2.7
Falls — Chutes .....	69	11.0	45	6.4	98	15.6	84	12.0
Accidental drowning and submersion — Noyade et submersion accidentelles .....	24	+3.8	4	+0.6	40	6.4	13	+1.9
Exposure to smoke, fire and flames — Exposition à la fumée, au feu et aux flammes .....	28	+4.5	13	+1.9	23	+3.7	12	+1.7
Accidental poisoning by and exposure to noxious substances — Intoxication accidentelle par des substances nocives et exposition à ces substances .....	108	17.3	35	5.0	127	20.2	31	4.4
Intentional self-harm — Lésions auto-infligées .....	150	24.0	43	6.2	164	26.1	46	6.6
Assault — Agressions .....	20	+3.2	6	+0.9	32	5.1	10	+1.4
All other external causes — Toutes autres causes externes .....	37	5.9	23	+3.3	58	9.2	36	5.1

**20. Death and death rates by cause and sex: 2016 - 2020**  
**Décès et taux de mortalité par cause et sexe : 2016 - 2020 (continued - suite)**

Finland - Finlande

Cause of death — Cause de décès	2018 (C)				2019 (C)			
	Male — Masculin		Female — Féminin		Male — Masculin		Female — Féminin	
	Number Nombre	Rate Taux	Number Nombre	Rate Taux	Number Nombre	Rate Taux	Number Nombre	Rate Taux
<b>TOTAL</b> .....	<b>27 182</b>	<b>999.7</b>	<b>27 341</b>	<b>978.6</b>	<b>27 088</b>	<b>994.7</b>	<b>26 874</b>	<b>961.6</b>
<b>Certain infectious and parasitic diseases — Certaines maladies infectieuses et parasitaires</b>								
Total .....	121	4.4	122	4.4	98	3.6	112	4.0
Intestinal infectious diseases — Maladies infectieuses intestinales .....	7	+0.3	6	+0.2	4	+0.1	9	+0.3
Tuberculosis — Tuberculose .....	13	+0.5	5	+0.2	7	+0.3	8	+0.3
Tetanus — Tétanos .....	-	-	-	-	-	-	-	-
Diphtheria — Diphtérie .....	-	-	-	-	-	-	-	-
Whooping cough — Coqueluche .....	-	-	1	+0.0	-	-	-	-
Meningococcal infection — Infection à méningocoques .....	1	+0.0	1	+0.0	2	+0.1	1	+0.0
Septicaemia — Septicémie .....	45	1.7	40	1.4	36	1.3	33	1.2
Acute poliomyelitis — Poliomyélite aiguë .....	-	-	-	-	-	-	-	-
Measles — Rougeole .....	-	-	-	-	-	-	-	-
Viral hepatitis — Hépatite virale .....	4	+0.1	7	+0.3	5	+0.2	-	-
Human immunodeficiency virus [HIV] disease — Maladies dues au virus de l'immunodéficience humaine (VIH) .....	2	+0.1	1	+0.0	2	+0.1	1	+0.0
Malaria — Paludisme .....	-	-	-	-	-	-	-	-
<b>Neoplasms — Tumeurs</b> .....	<b>6 883</b>	<b>253.1</b>	<b>6 019</b>	<b>215.4</b>	<b>7 097</b>	<b>260.6</b>	<b>6 170</b>	<b>220.8</b>
<b>Malignant neoplasms — Tumeurs malignes</b>								
Total .....	6 717	247.0	5 841	209.1	6 924	254.3	5 975	213.8
Malignant neoplasm of lip, oral cavity and pharynx — Tumeur maligne de la lèvre, de la cavité buccale et du pharynx .....	128	4.7	70	2.5	142	5.2	77	2.8
Malignant neoplasm of oesophagus — Tumeur maligne de l'oesophage .....	232	8.5	85	3.0	229	8.4	86	3.1
Malignant neoplasm of stomach — Tumeur maligne de l'estomac .....	221	8.1	156	5.6	237	8.7	179	6.4
Malignant neoplasm of colon, rectosigmoid junction, rectum, anus and anal canal — Tumeur maligne du côlon, de la jonction recto-sigmoïdienne, du rectum, de l'anus et du canal anal .....	685	25.2	609	21.8	774	28.4	598	21.4
Malignant neoplasm of liver and intrahepatic bile ducts — Tumeur maligne du foie et des voies biliaires intrahépatiques .....	352	12.9	181	6.5	385	14.1	187	6.7
Malignant neoplasm of pancreas — Tumeur maligne du pancréas .....	647	23.8	651	23.3	578	21.2	621	22.2
Malignant neoplasm of trachea, bronchus and lung — Tumeur maligne de la trachée, des bronches et du poumon .....	1 461	53.7	806	28.8	1 510	55.4	835	29.9
Malignant neoplasm of female breast — Tumeur maligne du sein chez la femme .....	..	..	854	36.2	..	..	874	37.0
Malignant neoplasm of cervix uteri — Tumeur maligne du col de l'utérus .....	..	..	55	2.3	..	..	45	1.9
Malignant neoplasm of prostate — Tumeur maligne de la prostate .....	895	84.3	..	..	922	86.0	..	..
Malignant neoplasm of lymphoid, haematopoietic and related tissue — Tumeurs malignes primitives ou présumées primitives des tissus lymphoïde, hématopoïétique et apparentés .....	609	22.4	510	18.3	657	24.1	570	20.4
<b>Disorders of the blood and blood-forming organs and certain disorders involving the immune mechanism — Maladies du sang et des organes hématopoïétiques et certains troubles du système immunitaire</b>								
Total .....	38	1.4	27	+1.0	26	+1.0	30	+1.1
Anaemias — Anémies .....	9	+0.3	6	+0.2	8	+0.3	8	+0.3
<b>Endocrine, nutritional and metabolic diseases — Maladies endocriniennes, nutritionnelles et métaboliques</b>								
Total .....	399	14.7	343	12.3	432	15.9	371	13.3
Diabetes mellitus — Diabète sucré .....	309	11.4	232	8.3	316	11.6	279	10.0
Malnutrition — Malnutrition .....	5	+0.2	4	+0.1	1	+0.0	6	+0.2
<b>Mental and behavioural disorders — Troubles mentaux et du comportement</b>	<b>1 048</b>	<b>38.5</b>	<b>1 608</b>	<b>57.6</b>	<b>1 098</b>	<b>40.3</b>	<b>1 527</b>	<b>54.6</b>
<b>Diseases of the nervous system — Maladies du système nerveux</b> .....	<b>3 516</b>	<b>129.3</b>	<b>6 349</b>	<b>227.2</b>	<b>3 722</b>	<b>136.7</b>	<b>6 299</b>	<b>225.4</b>
<b>Diseases of the circulatory system — Maladies de l'appareil circulatoire</b>								
Total .....	9 634	354.3	9 291	332.5	9 319	342.2	9 017	322.7
Acute rheumatic fever and chronic rheumatic heart diseases — Rhumatisme articulaire aigu et cardiopathies rhumatismales chroniques .....	3	+0.1	9	+0.3	8	+0.3	10	+0.4
Hypertensive diseases — Maladies hypertensives .....	880	32.4	1 538	55.0	1 052	38.6	1 731	61.9
Ischaemic heart disease — Cardiopathie ischémique .....	5 401	198.6	4 052	145.0	4 944	181.5	3 686	131.9
Cerebrovascular disease — Maladie cérébrovasculaire .....	1 783	65.6	2 260	80.9	1 788	65.7	2 203	78.8



**20. Death and death rates by cause and sex: 2016 - 2020**  
**Décès et taux de mortalité par cause et sexe : 2016 - 2020 (continued - suite)**

Finland - Finlande

Cause of death — Cause de décès	2018 (C)				2019 (C)			
	Male — Masculin		Female — Féminin		Male — Masculin		Female — Féminin	
	Number Nombre	Rate Taux	Number Nombre	Rate Taux	Number Nombre	Rate Taux	Number Nombre	Rate Taux
Diseases of arteries, arterioles and capillaries — Maladies des artères, artérioles et capillaires .....	459	16.9	396	14.2	442	16.2	410	14.7
<b>Diseases of the respiratory system — Maladies de l'appareil respiratoire</b>								
Total .....	1 304	48.0	931	33.3	1 205	44.2	764	27.3
Influenza — Grippe .....	123	4.5	188	6.7	50	1.8	57	2.0
Pneumonia — Pneumopathies .....	44	1.6	36	1.3	34	1.2	24	♦0.9
Chronic lower respiratory diseases — Maladies chroniques des voies respiratoires inférieures .....	845	31.1	467	16.7	807	29.6	477	17.1
<b>Diseases of the digestive system — Maladies de l'appareil digestif</b>								
Total .....	1 294	47.6	946	33.9	1 408	51.7	967	34.6
Gastric and duodenal ulcer — Ulcère de l'estomac et du duodénum .....	62	2.3	68	2.4	72	2.6	69	2.5
Diseases of the liver — Maladies du foie .....	768	28.2	361	12.9	817	30.0	376	13.5
<b>Diseases of the musculoskeletal system and connective tissue — Maladies du système ostéo-articulaire, des muscles et du tissu conjonctif .....</b>	83	3.1	147	5.3	75	2.8	124	4.4
<b>Diseases of the genitourinary system — Maladies de l'appareil génito-urinaire</b>								
Total .....	115	4.2	117	4.2	91	3.3	107	3.8
Disorders of kidney and ureter — Affections du rein et de l'uretère .....	92	3.4	102	3.7	74	2.7	91	3.3
Hyperplasia of prostate — Hyperplasie de la prostate .....	15	♦1.4	..	..	10	♦0.9	..	..
<b>Pregnancy, childbirth and the puerperium — Grossesse, accouchement et puerpéralité</b>								
Total .....	..	..	2	♦4.2	..	..	5	♦11.0
Pregnancy with abortive outcome — Grossesse se terminant par un avortement .....	..	..	-	-	..	..	1	♦2.2
Other direct obstetric causes — Autres décès maternels directs .....	..	..	-	-	..	..	3	♦6.6
Indirect obstetric causes — Décès maternels indirects .....	..	..	2	♦4.2	..	..	1	♦2.2
<b>Certain conditions originating in the perinatal period — Certaines affections dont l'origine se situe dans la période périnatale .....</b>	26	♦106.2	22	♦96.4	20	♦86.8	16	♦71.8
<b>Congenital malformations, deformations and chromosomal abnormalities — Malformations congénitales et anomalies chromosomiques .....</b>	93	379.9	82	359.4	81	351.4	90	403.6
<b>Symptoms, signs and abnormal clinical and laboratory findings, not elsewhere classified — Symptômes, signes et résultats anormaux d'examens cliniques et de laboratoire, non classés ailleurs .....</b>	191	7.0	145	5.2	194	7.1	140	5.0
<b>COVID-19 — COVID-19 .....</b>	-	-	-	-	-	-	-	-
<b>All other diseases — Toutes autres maladies .....</b>	10	♦0.4	21	♦0.8	7	♦0.3	19	♦0.7
<b>External causes — Causes externes</b>								
Total .....	2 427	89.3	1 169	41.8	2 215	81.3	1 116	39.9
<b>Accidents</b>								
Total .....	1 636	60.2	895	32.0	1 474	54.1	865	31.0
Transport accidents — Accidents de transport .....	221	8.1	64	2.3	195	7.2	45	1.6
Falls — Chutes .....	668	24.6	569	20.4	622	22.8	568	20.3
Accidental drowning and submersion — Noyade et submersion accidentelles .....	93	3.4	29	♦1.0	83	3.0	18	♦0.6
Exposure to smoke, fire and flames — Exposition à la fumée, au feu et aux flammes .....	35	1.3	11	♦0.4	33	1.2	15	♦0.5
Accidental poisoning by and exposure to noxious substances — Intoxication accidentelle par des substances nocives et exposition à ces substances .....	395	14.5	130	4.7	338	12.4	129	4.6
Intentional self-harm — Lésions auto-infligées .....	617	22.7	192	6.9	565	20.7	178	6.4
Assault — Agressions .....	48	1.8	17	♦0.6	40	1.5	22	♦0.8
All other external causes — Toutes autres causes externes .....	126	4.6	65	2.3	136	5.0	51	1.8

**20. Death and death rates by cause and sex: 2016 - 2020**  
**Décès et taux de mortalité par cause et sexe : 2016 - 2020 (continued - suite)**

Cause of death — Cause de décès	France				Germany - Allemagne			
	2016 (C)				2019 (C)			
	Male — Masculin		Female — Féminin		Male — Masculin		Female — Féminin	
	Number Nombre	Rate Taux	Number Nombre	Rate Taux	Number Nombre	Rate Taux	Number Nombre	Rate Taux
<b>TOTAL</b> .....	<b>289 065</b>	<b>925.0</b>	<b>290 423</b>	<b>872.1</b>	<b>465 885</b>	<b>1 137.2</b>	<b>473 635</b>	<b>1 126.3</b>
<b>Certain infectious and parasitic diseases — Certaines maladies infectieuses et parasitaires</b>								
Total .....	4 825	15.4	5 356	16.1	7 895	19.3	8 299	19.7
Intestinal infectious diseases — Maladies infectieuses intestinales .....	692	2.2	1 116	3.4	1 370	3.3	2 191	5.2
Tuberculosis — Tuberculose .....	121	0.4	97	0.3	150	0.4	77	0.2
Tetanus — Tétanos .....	-	-	2	+0.0	-	-	3	+0.0
Diphtheria — Diphthérie .....	-	-	-	-	-	-	2	+0.0
Whooping cough — Coqueluche .....	-	-	2	+0.0	2	+0.0	2	+0.0
Meningococcal infection — Infection à méningocoques .....	14	+0.0	6	+0.0	12	+0.0	8	+0.0
Septicaemia — Septicémie .....	2 343	7.5	2 416	7.3	3 837	9.4	3 490	8.3
Acute poliomyelitis — Poliomyélite aiguë .....	-	-	-	-	5	+0.0	5	+0.0
Measles — Rougeole .....	-	-	-	-	1	+0.0	1	+0.0
Viral hepatitis — Hépatite virale .....	296	0.9	269	0.8	338	0.8	246	0.6
Human immunodeficiency virus [HIV] disease — Maladies dues au virus de l'immunodéficience humaine (VIH) .....	238	0.8	67	0.2	232	0.6	53	0.1
Malaria — Paludisme .....	9	+0.0	3	+0.0	2	+0.0	1	+0.0
<b>Neoplasms — Tumeurs</b> .....	<b>95 354</b>	<b>305.1</b>	<b>72 764</b>	<b>218.5</b>	<b>129 282</b>	<b>315.6</b>	<b>110 309</b>	<b>262.3</b>
<b>Malignant neoplasms — Tumeurs malignes</b>								
Total .....	91 635	293.2	69 091	207.5	125 191	305.6	106 127	252.4
Malignant neoplasm of lip, oral cavity and pharynx — Tumeur maligne de la lèvre, de la cavité buccale et du pharynx .....	2 936	9.4	904	2.7	3 888	9.5	1 479	3.5
Malignant neoplasm of oesophagus — Tumeur maligne de l'oesophage .....	2 948	9.4	883	2.7	4 510	11.0	1 332	3.2
Malignant neoplasm of stomach — Tumeur maligne de l'estomac .....	2 880	9.2	1 526	4.6	5 099	12.4	3 428	8.2
Malignant neoplasm of colon, rectosigmoid junction, rectum, anus and anal canal — Tumeur maligne du côlon, de la jonction recto-sigmoïdienne, du rectum, de l'anus et du canal anal .....	9 354	29.9	8 366	25.1	13 240	32.3	11 356	27.0
Malignant neoplasm of liver and intrahepatic bile ducts — Tumeur maligne du foie et des voies biliaires intrahépatiques .....	6 170	19.7	2 469	7.4	5 519	13.5	2 649	6.3
Malignant neoplasm of pancreas — Tumeur maligne du pancréas .....	5 501	17.6	5 593	16.8	9 584	23.4	9 638	22.9
Malignant neoplasm of trachea, bronchus and lung — Tumeur maligne de la trachée, des bronches et du poumon .....	22 322	71.4	9 211	27.7	27 882	68.1	16 999	40.4
Malignant neoplasm of female breast — Tumeur maligne du sein chez la femme .....	..	..	12 434	47.0	..	..	18 519	50.7
Malignant neoplasm of cervix uteri — Tumeur maligne du col de l'utérus .....	..	..	757	2.9	..	..	1 597	4.4
Malignant neoplasm of prostate — Tumeur maligne de la prostate .....	8 724	70.0	..	..	15 040	87.0	..	..
Malignant neoplasm of lymphoid, haematopoietic and related tissue — Tumeurs malignes primitives ou présumées primitives des tissus lymphoïde, hématopoïétique et apparentés .....	7 665	24.5	6 380	19.2	10 851	26.5	8 866	21.1
<b>Disorders of the blood and blood-forming organs and certain disorders involving the immune mechanism — Maladies du sang et des organes hématopoïétiques et certains troubles du système immunitaire</b>								
Total .....	986	3.2	1 253	3.8	1 611	3.9	2 183	5.2
Anaemias — Anémies .....	497	1.6	738	2.2	702	1.7	1 231	2.9
<b>Endocrine, nutritional and metabolic diseases — Maladies endocriniennes, nutritionnelles et métaboliques</b>								
Total .....	9 192	29.4	11 264	33.8	15 300	37.3	18 326	43.6
Diabetes mellitus — Diabète sucré .....	5 575	17.8	5 710	17.1	11 353	27.7	12 542	29.8
Malnutrition — Malnutrition .....	1 225	3.9	2 237	6.7	219	0.5	465	1.1
<b>Mental and behavioural disorders — Troubles mentaux et du comportement</b>	<b>10 050</b>	<b>32.2</b>	<b>15 565</b>	<b>46.7</b>	<b>21 766</b>	<b>53.1</b>	<b>36 073</b>	<b>85.8</b>
<b>Diseases of the nervous system — Maladies du système nerveux</b> .....	<b>14 853</b>	<b>47.5</b>	<b>23 243</b>	<b>69.8</b>	<b>17 183</b>	<b>41.9</b>	<b>16 990</b>	<b>40.4</b>
<b>Diseases of the circulatory system — Maladies de l'appareil circulatoire</b>								
Total .....	65 005	208.0	75 475	226.6	152 615	372.5	178 596	424.7
Acute rheumatic fever and chronic rheumatic heart diseases — Rhumatisme articulaire aigu et cardiopathies rhumatismales chroniques .....	446	1.4	698	2.1	1 784	4.4	3 253	7.7
Hypertensive diseases — Maladies hypertensives .....	3 557	11.4	6 792	20.4	14 114	34.5	29 158	69.3
Ischaemic heart disease — Cardiopathie ischémique .....	19 351	61.9	13 119	39.4	66 532	162.4	52 550	125.0
Cerebrovascular disease — Maladie cérébrovasculaire .....	12 946	41.4	18 302	55.0	22 942	56.0	30 177	71.8

**20. Death and death rates by cause and sex: 2016 - 2020**  
**Décès et taux de mortalité par cause et sexe : 2016 - 2020 (continued - suite)**

Cause of death — Cause de décès	France				Germany - Allemagne			
	2016 (C)				2019 (C)			
	Male — Masculin		Female — Féminin		Male — Masculin		Female — Féminin	
	Number Nombre	Rate Taux	Number Nombre	Rate Taux	Number Nombre	Rate Taux	Number Nombre	Rate Taux
Diseases of arteries, arterioles and capillaries — Maladies des artères, artérioles et capillaires .....	4 275	13.7	3 656	11.0	6 155	15.0	5 950	14.1
<b>Diseases of the respiratory system — Maladies de l'appareil respiratoire</b>								
Total .....	20 365	65.2	20 162	60.5	36 087	88.1	30 934	73.6
Influenza — Grippe .....	351	1.1	395	1.2	890	2.2	751	1.8
Pneumonia — Pneumopathies .....	6 003	19.2	7 022	21.1	9 527	23.3	8 987	21.4
Chronic lower respiratory diseases — Maladies chroniques des voies respiratoires inférieures .....	6 454	20.7	4 705	14.1	19 030	46.5	16 535	39.3
<b>Diseases of the digestive system — Maladies de l'appareil digestif</b>								
Total .....	12 681	40.6	10 956	32.9	21 959	53.6	19 462	46.3
Gastric and duodenal ulcer — Ulcère de l'estomac et du duodénum .....	421	1.3	426	1.3	1 158	2.8	1 237	2.9
Diseases of the liver — Maladies du foie .....	5 375	17.2	2 353	7.1	10 130	24.7	5 440	12.9
<b>Diseases of the musculoskeletal system and connective tissue — Maladies du système ostéo-articulaire, des muscles et du tissu conjonctif .....</b>	<b>1 651</b>	<b>5.3</b>	<b>2 437</b>	<b>7.3</b>	<b>2 059</b>	<b>5.0</b>	<b>3 308</b>	<b>7.9</b>
<b>Diseases of the genitourinary system — Maladies de l'appareil génito-urinaire</b>								
Total .....	4 781	15.3	5 125	15.4	11 085	27.1	13 655	32.5
Disorders of kidney and ureter — Affections du rein et de l'uretère .....	3 421	10.9	3 995	12.0	8 077	19.7	10 202	24.3
Hyperplasia of prostate — Hyperplasie de la prostate .....	46	0.4	..	..	292	1.7	..	..
<b>Pregnancy, childbirth and the puerperium — Grossesse, accouchement et puerpéralité</b>								
Total .....	..	..	33	4.4	..	..	25	+3.2
Pregnancy with abortive outcome — Grossesse se terminant par un avortement .....	..	..	-	-	..	..	2	+0.3
Other direct obstetric causes — Autres décès maternels directs .....	..	..	30	+4.0	..	..	22	+2.8
Indirect obstetric causes — Décès maternels indirects .....	..	..	3	+0.4	..	..	1	+0.1
<b>Certain conditions originating in the perinatal period — Certaines affections dont l'origine se situe dans la période périnatale .....</b>	<b>769</b>	<b>201.7</b>	<b>590</b>	<b>162.4</b>	<b>846</b>	<b>211.9</b>	<b>626</b>	<b>165.3</b>
<b>Congenital malformations, deformations and chromosomal abnormalities — Malformations congénitales et anomalies chromosomiques .....</b>	<b>814</b>	<b>213.5</b>	<b>760</b>	<b>209.1</b>	<b>1 114</b>	<b>279.0</b>	<b>970</b>	<b>256.1</b>
<b>Symptoms, signs and abnormal clinical and laboratory findings, not elsewhere classified — Symptômes, signes et résultats anormaux d'examens cliniques et de laboratoire, non classés ailleurs .....</b>	<b>24 934</b>	<b>79.8</b>	<b>29 190</b>	<b>87.7</b>	<b>21 822</b>	<b>53.3</b>	<b>15 590</b>	<b>37.1</b>
<b>COVID-19 — COVID-19 .....</b>	<b>...</b>	<b>...</b>	<b>...</b>	<b>...</b>	<b>-</b>	<b>-</b>	<b>-</b>	<b>-</b>
<b>All other diseases — Toutes autres maladies .....</b>	<b>564</b>	<b>1.8</b>	<b>962</b>	<b>2.9</b>	<b>711</b>	<b>1.7</b>	<b>1 060</b>	<b>2.5</b>
<b>External causes — Causes externes</b>								
Total .....	22 241	71.2	15 288	45.9	24 550	59.9	17 229	41.0
<b>Accidents</b>								
Total .....	14 168	45.3	12 311	37.0	14 627	35.7	12 698	30.2
Transport accidents — Accidents de transport .....	2 237	7.2	762	2.3	2 547	6.2	826	2.0
Falls — Chutes .....	3 648	11.7	4 009	12.0	7 991	19.5	8 666	20.6
Accidental drowning and submersion — Noyade et submersion accidentelles .....	601	1.9	262	0.8	279	0.7	120	0.3
Exposure to smoke, fire and flames — Exposition à la fumée, au feu et aux flammes .....	262	0.8	135	0.4	222	0.5	121	0.3
Accidental poisoning by and exposure to noxious substances — Intoxication accidentelle par des substances nocives et exposition à ces substances .....	1 028	3.3	721	2.2	882	2.2	326	0.8
Intentional self-harm — Lésions auto-infligées .....	6 449	20.6	1 982	6.0	6 842	16.7	2 199	5.2
Assault — Agressions .....	188	0.6	87	0.3	180	0.4	144	0.3
All other external causes — Toutes autres causes externes .....	1 436	4.6	908	2.7	2 901	7.1	2 188	5.2

**20. Death and death rates by cause and sex: 2016 - 2020**  
**Décès et taux de mortalité par cause et sexe : 2016 - 2020 (continued - suite)**

Cause of death — Cause de décès	Germany - Allemagne				Greece - Grèce			
	2020 (C)				2018 (C)			
	Male — Masculin		Female — Féminin		Male — Masculin		Female — Féminin	
	Number Nombre	Rate Taux	Number Nombre	Rate Taux	Number Nombre	Rate Taux	Number Nombre	Rate Taux
<b>TOTAL .....</b>	<b>492 797</b>	<b>1 200.8</b>	<b>492 775</b>	<b>1 169.7</b>	<b>61 444</b>	<b>1 179.3</b>	<b>58 919</b>	<b>1 065.2</b>
<b>Certain infectious and parasitic diseases — Certaines maladies infectieuses et parasitaires</b>								
Total .....	7 362	17.9	7 723	18.3	1 598	30.7	2 456	44.4
Intestinal infectious diseases — Maladies infectieuses intestinales .....	1 216	3.0	1 888	4.5	25	+0.5	36	0.7
Tuberculosis — Tuberculose .....	137	0.3	79	0.2	30	+0.6	17	+0.3
Tetanus — Tétanos .....	2	+0.0	1	+0.0	-	-	1	+0.0
Diphtheria — Diphthérie .....	-	-	-	-	-	-	-	-
Whooping cough — Coqueluche .....	1	+0.0	-	-	-	-	1	+0.0
Meningococcal infection — Infection à méningocoques .....	8	+0.0	9	+0.0	-	-	7	+0.1
Septicaemia — Septicémie .....	3 429	8.4	3 164	7.5	1 353	26.0	2 266	41.0
Acute poliomyelitis — Poliomyélite aiguë .....	3	+0.0	1	+0.0	1	+0.0	-	-
Measles — Rougeole .....	-	-	1	+0.0	-	-	2	+0.0
Viral hepatitis — Hépatite virale .....	282	0.7	241	0.6	57	1.1	18	+0.3
Human immunodeficiency virus [HIV] disease — Maladies dues au virus de l'immunodéficience humaine (VIH) .....	231	0.6	41	0.1	35	0.7	10	+0.2
Malaria — Paludisme .....	1	+0.0	1	+0.0	-	-	-	-
<b>Neoplasms — Tumeurs .....</b>	<b>129 916</b>	<b>316.6</b>	<b>109 636</b>	<b>260.2</b>	<b>18 345</b>	<b>352.1</b>	<b>11 986</b>	<b>216.7</b>
<b>Malignant neoplasms — Tumeurs malignes</b>								
Total .....	125 891	306.8	105 380	250.1	18 021	345.9	11 711	211.7
Malignant neoplasm of lip, oral cavity and pharynx — Tumeur maligne de la lèvre, de la cavité buccale et du pharynx .....	3 955	9.6	1 397	3.3	276	5.3	137	2.5
Malignant neoplasm of oesophagus — Tumeur maligne de l'oesophage .....	4 556	11.1	1 398	3.3	185	3.6	40	0.7
Malignant neoplasm of stomach — Tumeur maligne de l'estomac .....	5 032	12.3	3 321	7.9	793	15.2	473	8.6
Malignant neoplasm of colon, rectosigmoid junction, rectum, anus and anal canal — Tumeur maligne du côlon, de la jonction recto-sigmoïdienne, du rectum, de l'anus et du canal anal .....	13 381	32.6	11 022	26.2	1 551	29.8	1 130	20.4
Malignant neoplasm of liver and intrahepatic bile ducts — Tumeur maligne du foie et des voies biliaires intrahépatiques .....	5 676	13.8	2 781	6.6	949	18.2	473	8.6
Malignant neoplasm of pancreas — Tumeur maligne du pancréas .....	9 448	23.0	9 474	22.5	1 042	20.0	872	15.8
Malignant neoplasm of trachea, bronchus and lung — Tumeur maligne de la trachée, des bronches et du poumon .....	27 751	67.6	17 066	40.5	5 529	106.1	1 517	27.4
Malignant neoplasm of female breast — Tumeur maligne du sein chez la femme .....	..	..	18 425	50.4	..	..	2 173	45.5
Malignant neoplasm of cervix uteri — Tumeur maligne du col de l'utérus .....	..	..	1 546	4.2	..	..	148	3.1
Malignant neoplasm of prostate — Tumeur maligne de la prostate .....	15 403	88.2	..	..	1 711	83.2	..	..
Malignant neoplasm of lymphoid, haematopoietic and related tissue — Tumeurs malignes primitives ou présumées primitives des tissus lymphoïde, hématopoïétique et apparentés .....	11 246	27.4	8 815	20.9	1 366	26.2	980	17.7
<b>Disorders of the blood and blood-forming organs and certain disorders involving the immune mechanism — Maladies du sang et des organes hématopoïétiques et certains troubles du système immunitaire</b>								
Total .....	1 978	4.8	2 413	5.7	122	2.3	141	2.5
Anaemias — Anémies .....	738	1.8	1 259	3.0	59	1.1	67	1.2
<b>Endocrine, nutritional and metabolic diseases — Maladies endocriniennes, nutritionnelles et métaboliques</b>								
Total .....	16 651	40.6	19 977	47.4	1 273	24.4	1 236	22.3
Diabetes mellitus — Diabète sucré .....	12 167	29.6	13 640	32.4	1 129	21.7	1 091	19.7
Malnutrition — Malnutrition .....	223	0.5	535	1.3	1	+0.0	-	-
<b>Mental and behavioural disorders — Troubles mentaux et du comportement</b>	<b>22 692</b>	<b>55.3</b>	<b>36 921</b>	<b>87.6</b>	<b>762</b>	<b>14.6</b>	<b>1 178</b>	<b>21.3</b>
<b>Diseases of the nervous system — Maladies du système nerveux .....</b>	<b>17 833</b>	<b>43.5</b>	<b>17 551</b>	<b>41.7</b>	<b>1 832</b>	<b>35.2</b>	<b>1 820</b>	<b>32.9</b>
<b>Diseases of the circulatory system — Maladies de l'appareil circulatoire</b>								
Total .....	157 556	383.9	180 445	428.3	21 397	410.7	23 193	419.3
Acute rheumatic fever and chronic rheumatic heart diseases — Rhumatisme articulaire aigu et cardiopathies rhumatismales chroniques .....	1 854	4.5	3 427	8.1	53	1.0	90	1.6
Hypertensive diseases — Maladies hypertensives .....	16 118	39.3	31 777	75.4	1 896	36.4	2 454	44.4
Ischaemic heart disease — Cardiopathie ischémique .....	68 599	167.2	52 863	125.5	7 723	148.2	5 085	91.9
Cerebrovascular disease — Maladie cérébrovasculaire .....	23 329	56.8	29 979	71.2	5 352	102.7	7 222	130.6

**20. Death and death rates by cause and sex: 2016 - 2020**  
**Décès et taux de mortalité par cause et sexe : 2016 - 2020 (continued - suite)**

Cause of death — Cause de décès	Germany - Allemagne				Greece - Grèce			
	2020 (C)				2018 (C)			
	Male — Masculin		Female — Féminin		Male — Masculin		Female — Féminin	
	Number Nombre	Rate Taux	Number Nombre	Rate Taux	Number Nombre	Rate Taux	Number Nombre	Rate Taux
Diseases of arteries, arterioles and capillaries — Maladies des artères, artérioles et capillaires .....	5 996	14.6	5 894	14.0	889	17.1	423	7.6
<b>Diseases of the respiratory system — Maladies de l'appareil respiratoire</b>								
Total .....	33 905	82.6	27 443	65.1	6 270	120.3	6 398	115.7
Influenza — Grippe .....	720	1.8	574	1.4	24	+0.5	12	+0.2
Pneumonia — Pneumopathies .....	8 611	21.0	7 288	17.3	596	11.4	558	10.1
Chronic lower respiratory diseases — Maladies chroniques des voies respiratoires inférieures .....	17 984	43.8	15 241	36.2	1 756	33.7	1 273	23.0
<b>Diseases of the digestive system — Maladies de l'appareil digestif</b>								
Total .....	22 667	55.2	19 840	47.1	1 805	34.6	1 739	31.4
Gastric and duodenal ulcer — Ulcère de l'estomac et du duodénum .....	1 249	3.0	1 276	3.0	238	4.6	224	4.0
Diseases of the liver — Maladies du foie .....	10 569	25.8	5 717	13.6	578	11.1	289	5.2
<b>Diseases of the musculoskeletal system and connective tissue — Maladies du système ostéo-articulaire, des muscles et du tissu conjonctif .....</b>	<b>2 233</b>	<b>5.4</b>	<b>3 480</b>	<b>8.3</b>	<b>116</b>	<b>2.2</b>	<b>236</b>	<b>4.3</b>
<b>Diseases of the genitourinary system — Maladies de l'appareil génito-urinaire</b>								
Total .....	11 537	28.1	13 853	32.9	1 611	30.9	1 933	34.9
Disorders of kidney and ureter — Affections du rein et de l'uretère .....	8 072	19.7	10 191	24.2	1 308	25.1	1 373	24.8
Hyperplasia of prostate — Hyperplasie de la prostate .....	384	2.2	..	..	-	-	..	..
<b>Pregnancy, childbirth and the puerperium — Grossesse, accouchement et puerpéralité</b>								
Total .....	..	..	28	+3.6	..	..	4	+4.6
Pregnancy with abortive outcome — Grossesse se terminant par un avortement .....	..	..	2	+0.3	..	..	1	+1.2
Other direct obstetric causes — Autres décès maternels directs .....	..	..	24	+3.1	..	..	3	+3.5
Indirect obstetric causes — Décès maternels indirects .....	..	..	2	+0.3	..	..	-	-
<b>Certain conditions originating in the perinatal period — Certaines affections dont l'origine se situe dans la période périnatale .....</b>	<b>737</b>	<b>185.5</b>	<b>614</b>	<b>163.4</b>	<b>101</b>	<b>226.8</b>	<b>72</b>	<b>171.8</b>
<b>Congenital malformations, deformations and chromosomal abnormalities — Malformations congénitales et anomalies chromosomiques .....</b>	<b>1 054</b>	<b>265.2</b>	<b>976</b>	<b>259.7</b>	<b>102</b>	<b>229.1</b>	<b>82</b>	<b>195.6</b>
<b>Symptoms, signs and abnormal clinical and laboratory findings, not elsewhere classified — Symptômes, signes et résultats anormaux d'examens cliniques et de laboratoire, non classés ailleurs .....</b>	<b>20 419</b>	<b>49.8</b>	<b>14 810</b>	<b>35.2</b>	<b>3 005</b>	<b>57.7</b>	<b>4 905</b>	<b>88.7</b>
<b>COVID-19 — COVID-19 .....</b>	<b>20 940</b>	<b>51.0</b>	<b>18 818</b>	<b>44.7</b>	<b>-</b>	<b>-</b>	<b>-</b>	<b>-</b>
<b>All other diseases — Toutes autres maladies .....</b>	<b>736</b>	<b>1.8</b>	<b>1 031</b>	<b>2.4</b>	<b>18</b>	<b>+0.3</b>	<b>37</b>	<b>0.7</b>
<b>External causes — Causes externes</b>								
Total .....	24 579	59.9	17 215	40.9	3 087	59.3	1 503	27.2
<b>Accidents</b>								
Total .....	14 662	35.7	12 611	29.9	2 288	43.9	1 123	20.3
Transport accidents — Accidents de transport .....	2 319	5.7	722	1.7	739	14.2	179	3.2
Falls — Chutes .....	8 383	20.4	8 828	21.0	467	9.0	451	8.2
Accidental drowning and submersion — Noyade et submersion accidentelles .....	265	0.6	106	0.3	266	5.1	112	2.0
Exposure to smoke, fire and flames — Exposition à la fumée, au feu et aux flammes .....	217	0.5	119	0.3	97	1.9	93	1.7
Accidental poisoning by and exposure to noxious substances — Intoxication accidentelle par des substances nocives et exposition à ces substances .....	896	2.2	307	0.7	238	4.6	30	+0.5
Intentional self-harm — Lésions auto-infligées .....	6 944	16.9	2 262	5.4	446	8.6	121	2.2
Assault — Agressions .....	194	0.5	170	0.4	82	1.6	29	+0.5
All other external causes — Toutes autres causes externes .....	2 779	6.8	2 172	5.2	271	5.2	230	4.2

**20. Death and death rates by cause and sex: 2016 - 2020**  
**Décès et taux de mortalité par cause et sexe : 2016 - 2020 (continued - suite)**

Cause of death — Cause de décès	Greece - Grèce				Hungary - Hongrie			
	2019 (C)				2018 (C)			
	Male — Masculin		Female — Féminin		Male — Masculin		Female — Féminin	
	Number Nombre	Rate Taux	Number Nombre	Rate Taux	Number Nombre	Rate Taux	Number Nombre	Rate Taux
<b>TOTAL</b> .....	<b>63 129</b>	<b>1 212.1</b>	<b>61 887</b>	<b>1 121.9</b>	<b>64 016</b>	<b>1 369.7</b>	<b>67 029</b>	<b>1 313.8</b>
<b>Certain infectious and parasitic diseases — Certaines maladies infectieuses et parasitaires</b>								
Total .....	1 743	33.5	2 491	45.2	340	7.3	388	7.6
Intestinal infectious diseases — Maladies infectieuses intestinales .....	27	+0.5	42	0.8	114	2.4	202	4.0
Tuberculosis — Tuberculose .....	28	+0.5	12	+0.2	48	1.0	14	+0.3
Tetanus — Tétanos .....	-	-	3	+0.1	-	-	-	-
Diphtheria — Diphthérie .....	-	-	-	-	-	-	-	-
Whooping cough — Coqueluche .....	-	-	-	-	-	-	-	-
Meningococcal infection — Infection à méningocoques .....	-	-	-	-	4	+0.1	2	+0.0
Septicaemia — Septicémie .....	1 488	28.6	2 276	41.3	21	+0.4	31	0.6
Acute poliomyelitis — Poliomyélite aiguë .....	-	-	-	-	-	-	-	-
Measles — Rougeole .....	1	+0.0	-	-	-	-	-	-
Viral hepatitis — Hépatite virale .....	49	0.9	28	+0.5	53	1.1	63	1.2
Human immunodeficiency virus [HIV] disease — Maladies dues au virus de l'immunodéficience humaine (VIH) .....	24	+0.5	6	+0.1	9	+0.2	-	-
Malaria — Paludisme .....	-	-	-	-	-	-	-	-
<b>Neoplasms — Tumeurs</b> .....	<b>18 413</b>	<b>353.5</b>	<b>12 224</b>	<b>221.6</b>	<b>17 953</b>	<b>384.1</b>	<b>15 297</b>	<b>299.8</b>
<b>Malignant neoplasms — Tumeurs malignes</b>								
Total .....	18 058	346.7	11 939	216.4	17 617	376.9	14 969	293.4
Malignant neoplasm of lip, oral cavity and pharynx — Tumeur maligne de la lèvre, de la cavité buccale et du pharynx .....	253	4.9	147	2.7	1 037	22.2	279	5.5
Malignant neoplasm of oesophagus — Tumeur maligne de l'oesophage .....	183	3.5	39	0.7	459	9.8	89	1.7
Malignant neoplasm of stomach — Tumeur maligne de l'estomac .....	785	15.1	463	8.4	819	17.5	614	12.0
Malignant neoplasm of colon, rectosigmoid junction, rectum, anus and anal canal — Tumeur maligne du côlon, de la jonction recto-sigmoïdienne, du rectum, de l'anus et du canal anal .....	1 570	30.1	1 281	23.2	2 836	60.7	2 198	43.1
Malignant neoplasm of liver and intrahepatic bile ducts — Tumeur maligne du foie et des voies biliaires intrahépatiques .....	975	18.7	505	9.2	565	12.1	290	5.7
Malignant neoplasm of pancreas — Tumeur maligne du pancréas .....	999	19.2	899	16.3	1 071	22.9	1 082	21.2
Malignant neoplasm of trachea, bronchus and lung — Tumeur maligne de la trachée, des bronches et du poumon .....	5 533	106.2	1 584	28.7	5 341	114.3	3 375	66.2
Malignant neoplasm of female breast — Tumeur maligne du sein chez la femme .....	..	..	2 239	46.9	..	..	2 127	48.2
Malignant neoplasm of cervix uteri — Tumeur maligne du col de l'utérus .....	..	..	146	3.1	..	..	408	9.3
Malignant neoplasm of prostate — Tumeur maligne de la prostate .....	1 706	82.0	..	..	1 314	81.3	..	..
Malignant neoplasm of lymphoid, haematopoietic and related tissue — Tumeurs malignes primitives ou présumées primitives des tissus lymphoïde, hématopoïétique et apparentés .....	1 356	26.0	1 049	19.0	895	19.1	953	18.7
<b>Disorders of the blood and blood-forming organs and certain disorders involving the immune mechanism — Maladies du sang et des organes hématopoïétiques et certains troubles du système immunitaire</b>								
Total .....	153	2.9	187	3.4	80	1.7	101	2.0
Anaemias — Anémies .....	62	1.2	89	1.6	39	0.8	59	1.2
<b>Endocrine, nutritional and metabolic diseases — Maladies endocriniennes, nutritionnelles et métaboliques</b>								
Total .....	1 363	26.2	1 378	25.0	1 545	33.1	1 949	38.2
Diabetes mellitus — Diabète sucré .....	1 188	22.8	1 197	21.7	1 410	30.2	1 688	33.1
Malnutrition — Malnutrition .....	1	+0.0	3	+0.1	4	+0.1	6	+0.1
<b>Mental and behavioural disorders — Troubles mentaux et du comportement</b>	<b>812</b>	<b>15.6</b>	<b>1 444</b>	<b>26.2</b>	<b>1 565</b>	<b>33.5</b>	<b>2 494</b>	<b>48.9</b>
<b>Diseases of the nervous system — Maladies du système nerveux</b> .....	<b>1 733</b>	<b>33.3</b>	<b>1 813</b>	<b>32.9</b>	<b>1 083</b>	<b>23.2</b>	<b>1 130</b>	<b>22.1</b>
<b>Diseases of the circulatory system — Maladies de l'appareil circulatoire</b>								
Total .....	21 359	410.1	22 877	414.7	28 539	610.6	36 156	708.7
Acute rheumatic fever and chronic rheumatic heart diseases — Rhumatisme articulaire aigu et cardiopathies rhumatismales chroniques .....	60	1.2	132	2.4	74	1.6	139	2.7
Hypertensive diseases — Maladies hypertensives .....	2 029	39.0	2 703	49.0	3 456	73.9	6 136	120.3
Ischaemic heart disease — Cardiopathie ischémique .....	8 317	159.7	5 512	99.9	14 667	313.8	17 435	341.7
Cerebrovascular disease — Maladie cérébrovasculaire .....	5 502	105.6	7 471	135.4	4 851	103.8	6 416	125.8

**20. Death and death rates by cause and sex: 2016 - 2020**  
**Décès et taux de mortalité par cause et sexe : 2016 - 2020 (continued - suite)**

Cause of death — Cause de décès	Greece - Grèce				Hungary - Hongrie			
	2019 (C)				2018 (C)			
	Male — Masculin		Female — Féminin		Male — Masculin		Female — Féminin	
	Number Nombre	Rate Taux	Number Nombre	Rate Taux	Number Nombre	Rate Taux	Number Nombre	Rate Taux
Diseases of arteries, arterioles and capillaries — Maladies des artères, artérioles et capillaires .....	883	17.0	421	7.6	1 569	33.6	1 950	38.2
<b>Diseases of the respiratory system — Maladies de l'appareil respiratoire</b>								
Total .....	6 565	126.0	7 026	127.4	4 277	91.5	3 836	75.2
Influenza — Grippe .....	82	1.6	57	1.0	32	0.7	30	+0.6
Pneumonia — Pneumopathies .....	549	10.5	614	11.1	527	11.3	539	10.6
Chronic lower respiratory diseases — Maladies chroniques des voies respiratoires inférieures .....	1 917	36.8	1 327	24.1	3 285	70.3	2 859	56.0
<b>Diseases of the digestive system — Maladies de l'appareil digestif</b>								
Total .....	1 840	35.3	1 746	31.7	3 900	83.4	2 597	50.9
Gastric and duodenal ulcer — Ulcère de l'estomac et du duodénum .....	240	4.6	265	4.8	392	8.4	318	6.2
Diseases of the liver — Maladies du foie .....	631	12.1	282	5.1	2 412	51.6	931	18.2
<b>Diseases of the musculoskeletal system and connective tissue — Maladies du système ostéo-articulaire, des muscles et du tissu conjonctif .....</b>	127	2.4	281	5.1	163	3.5	311	6.1
<b>Diseases of the genitourinary system — Maladies de l'appareil génito-urinaire</b>								
Total .....	1 779	34.2	2 087	37.8	375	8.0	469	9.2
Disorders of kidney and ureter — Affections du rein et de l'uretère .....	1 431	27.5	1 425	25.8	173	3.7	306	6.0
Hyperplasia of prostate — Hyperplasie de la prostate .....	-	-	..	..	99	6.1	..	..
<b>Pregnancy, childbirth and the puerperium — Grossesse, accouchement et puerpéralité</b>								
Total .....	..	..	6	+7.2	..	..	9	+9.6
Pregnancy with abortive outcome — Grossesse se terminant par un avortement .....	..	..	1	+1.2	..	..	1	+1.1
Other direct obstetric causes — Autres décès maternels directs .....	..	..	4	+4.8	..	..	5	+5.3
Indirect obstetric causes — Décès maternels indirects .....	..	..	1	+1.2	..	..	3	+3.2
<b>Certain conditions originating in the perinatal period — Certaines affections dont l'origine se situe dans la période périnatale .....</b>	102	237.5	93	227.9	80	166.6	79	173.8
<b>Congenital malformations, deformations and chromosomal abnormalities — Malformations congénitales et anomalies chromosomiques .....</b>	107	249.2	89	218.1	160	333.3	136	299.2
<b>Symptoms, signs and abnormal clinical and laboratory findings, not elsewhere classified — Symptômes, signes et résultats anormaux d'examen cliniques et de laboratoire, non classés ailleurs .....</b>	3 928	75.4	6 507	118.0	137	2.9	129	2.5
<b>COVID-19 — COVID-19 .....</b>	-	-	-	-	-	-	-	-
<b>All other diseases — Toutes autres maladies .....</b>	30	+0.6	51	0.9	58	1.2	96	1.9
<b>External causes — Causes externes</b>								
Total .....	3 075	59.0	1 587	28.8	3 761	80.5	1 852	36.3
<b>Accidents</b>								
Total .....	2 256	43.3	1 192	21.6	2 268	48.5	1 342	26.3
Transport accidents — Accidents de transport .....	733	14.1	150	2.7	645	13.8	241	4.7
Falls — Chutes .....	528	10.1	535	9.7	876	18.7	793	15.5
Accidental drowning and submersion — Noyade et submersion accidentelles .....	270	5.2	104	1.9	96	2.1	24	+0.5
Exposure to smoke, fire and flames — Exposition à la fumée, au feu et aux flammes .....	57	1.1	43	0.8	85	1.8	41	0.8
Accidental poisoning by and exposure to noxious substances — Intoxication accidentelle par des substances nocives et exposition à ces substances .....	233	4.5	43	0.8	86	1.8	17	+0.3
Intentional self-harm — Lésions auto-infligées .....	438	8.4	92	1.7	1 276	27.3	380	7.4
Assault — Agressions .....	71	1.4	22	+0.4	69	1.5	34	0.7
All other external causes — Toutes autres causes externes .....	310	6.0	281	5.1	148	3.2	96	1.9

**20. Death and death rates by cause and sex: 2016 - 2020**  
**Décès et taux de mortalité par cause et sexe : 2016 - 2020 (continued - suite)**

Cause of death — Cause de décès	Hungary - Hongrie				Iceland - Islande			
	2019 (C)				2019 (C)			
	Male — Masculin		Female — Féminin		Male — Masculin		Female — Féminin	
	Number Nombre	Rate Taux	Number Nombre	Rate Taux	Number Nombre	Rate Taux	Number Nombre	Rate Taux
<b>TOTAL</b> .....	<b>62 843</b>	<b>1 343.3</b>	<b>66 760</b>	<b>1 310.9</b>	<b>1 157</b>	<b>632.8</b>	<b>1 119</b>	<b>642.5</b>
<b>Certain infectious and parasitic diseases — Certaines maladies infectieuses et parasitaires</b>								
Total .....	328	7.0	358	7.0	7	+3.8	10	+5.7
Intestinal infectious diseases — Maladies infectieuses intestinales .....	112	2.4	185	3.6	-	-	-	-
Tuberculosis — Tuberculose .....	41	0.9	8	+0.2	-	-	-	-
Tetanus — Tétanos .....	-	-	4	+0.1	-	-	-	-
Diphtheria — Diphthérie .....	-	-	-	-	-	-	-	-
Whooping cough — Coqueluche .....	-	-	-	-	-	-	-	-
Meningococcal infection — Infection à méningocoques .....	4	+0.1	5	+0.1	-	-	-	-
Septicaemia — Septicémie .....	31	0.7	33	0.6	4	+2.2	6	+3.4
Acute poliomyelitis — Poliomyélite aiguë .....	-	-	-	-	-	-	-	-
Measles — Rougeole .....	1	+0.0	-	-	-	-	-	-
Viral hepatitis — Hépatite virale .....	54	1.2	62	1.2	-	-	1	+0.6
Human immunodeficiency virus [HIV] disease — Maladies dues au virus de l'immunodéficience humaine (VIH) .....	11	+0.2	3	+0.1	1	+0.5	-	-
Malaria — Paludisme .....	-	-	-	-	-	-	-	-
<b>Neoplasms — Tumeurs</b> .....	<b>17 553</b>	<b>375.2</b>	<b>15 085</b>	<b>296.2</b>	<b>340</b>	<b>186.0</b>	<b>302</b>	<b>173.4</b>
<b>Malignant neoplasms — Tumeurs malignes</b>								
Total .....	17 241	368.5	14 771	290.0	335	183.2	297	170.5
Malignant neoplasm of lip, oral cavity and pharynx — Tumeur maligne de la lèvre, de la cavité buccale et du pharynx .....	1 018	21.8	293	5.8	3	+1.6	3	+1.7
Malignant neoplasm of oesophagus — Tumeur maligne de l'oesophage .....	450	9.6	103	2.0	13	+7.1	1	+0.6
Malignant neoplasm of stomach — Tumeur maligne de l'estomac .....	779	16.7	554	10.9	10	+5.5	10	+5.7
Malignant neoplasm of colon, rectosigmoid junction, rectum, anus and anal canal — Tumeur maligne du côlon, de la jonction recto-sigmoïdienne, du rectum, de l'anus et du canal anal .....	2 837	60.6	2 096	41.2	43	23.5	29	+16.7
Malignant neoplasm of liver and intrahepatic bile ducts — Tumeur maligne du foie et des voies biliaires intrahépatiques .....	578	12.4	281	5.5	17	+9.3	6	+3.4
Malignant neoplasm of pancreas — Tumeur maligne du pancréas .....	982	21.0	1 137	22.3	32	17.5	18	+10.3
Malignant neoplasm of trachea, bronchus and lung — Tumeur maligne de la trachée, des bronches et du poumon .....	4 997	106.8	3 450	67.7	53	29.0	71	40.8
Malignant neoplasm of female breast — Tumeur maligne du sein chez la femme .....	..	..	2 174	49.4	..	..	55	38.6
Malignant neoplasm of cervix uteri — Tumeur maligne du col de l'utérus .....	..	..	386	8.8	..	..	6	+4.2
Malignant neoplasm of prostate — Tumeur maligne de la prostate .....	1 319	80.9	..	..	65	114.0	..	..
Malignant neoplasm of lymphoid, haematopoietic and related tissue — Tumeurs malignes primitives ou présumées primitives des tissus lymphoïde, hématopoïétique et apparentés .....	923	19.7	857	16.8	30	+16.4	24	+13.8
<b>Disorders of the blood and blood-forming organs and certain disorders involving the immune mechanism — Maladies du sang et des organes hématopoïétiques et certains troubles du système immunitaire</b>								
Total .....	84	1.8	110	2.2	3	+1.6	1	+0.6
Anaemias — Anémies .....	41	0.9	58	1.1	2	+1.1	1	+0.6
<b>Endocrine, nutritional and metabolic diseases — Maladies endocriniennes, nutritionnelles et métaboliques</b>								
Total .....	1 560	33.3	1 972	38.7	32	17.5	12	+6.9
Diabetes mellitus — Diabète sucré .....	1 369	29.3	1 703	33.4	21	+11.5	9	+5.2
Malnutrition — Malnutrition .....	11	+0.2	11	+0.2	-	-	-	-
<b>Mental and behavioural disorders — Troubles mentaux et du comportement</b> .....	<b>1 610</b>	<b>34.4</b>	<b>2 882</b>	<b>56.6</b>	<b>47</b>	<b>25.7</b>	<b>57</b>	<b>32.7</b>
<b>Diseases of the nervous system — Maladies du système nerveux</b> .....	<b>986</b>	<b>21.1</b>	<b>1 117</b>	<b>21.9</b>	<b>109</b>	<b>59.6</b>	<b>159</b>	<b>91.3</b>
<b>Diseases of the circulatory system — Maladies de l'appareil circulatoire</b>								
Total .....	28 144	601.6	35 465	696.4	362	198.0	333	191.2
Acute rheumatic fever and chronic rheumatic heart diseases — Rhumatisme articulaire aigu et cardiopathies rhumatismales chroniques .....	83	1.8	164	3.2	1	+0.5	1	+0.6
Hypertensive diseases — Maladies hypertensives .....	3 525	75.3	6 284	123.4	17	+9.3	26	+14.9
Ischaemic heart disease — Cardiopathie ischémique .....	14 587	311.8	17 083	335.4	168	91.9	119	68.3
Cerebrovascular disease — Maladie cérébrovasculaire .....	4 981	106.5	6 507	127.8	59	32.3	65	37.3



**20. Death and death rates by cause and sex: 2016 - 2020**  
**Décès et taux de mortalité par cause et sexe : 2016 - 2020 (continued - suite)**

Cause of death — Cause de décès	Hungary - Hongrie				Iceland - Islande			
	2019 (C)				2019 (C)			
	Male — Masculin		Female — Féminin		Male — Masculin		Female — Féminin	
	Number Nombre	Rate Taux	Number Nombre	Rate Taux	Number Nombre	Rate Taux	Number Nombre	Rate Taux
Diseases of arteries, arterioles and capillaries — Maladies des artères, artérioles et capillaires .....	1 472	31.5	1 857	36.5	19	♦10.4	13	♦7.5
<b>Diseases of the respiratory system — Maladies de l'appareil respiratoire</b>								
Total .....	4 342	92.8	3 973	78.0	72	39.4	98	56.3
Influenza — Grippe .....	12	♦0.3	24	♦0.5	2	♦1.1	1	♦0.6
Pneumonia — Pneumopathies .....	527	11.3	574	11.3	25	♦13.7	36	20.7
Chronic lower respiratory diseases — Maladies chroniques des voies respiratoires inférieures .....	3 342	71.4	2 966	58.2	36	19.7	53	30.4
<b>Diseases of the digestive system — Maladies de l'appareil digestif</b>								
Total .....	3 694	79.0	2 660	52.2	36	19.7	38	21.8
Gastric and duodenal ulcer — Ulcère de l'estomac et du duodénum .....	352	7.5	345	6.8	1	♦0.5	2	♦1.1
Diseases of the liver — Maladies du foie .....	2 362	50.5	941	18.5	6	♦3.3	2	♦1.1
<b>Diseases of the musculoskeletal system and connective tissue — Maladies du système ostéo-articulaire, des muscles et du tissu conjonctif .....</b>	142	3.0	313	6.1	4	♦2.2	8	♦4.6
<b>Diseases of the genitourinary system — Maladies de l'appareil génito-urinaire</b>								
Total .....	421	9.0	460	9.0	14	♦7.7	20	♦11.5
Disorders of kidney and ureter — Affections du rein et de l'uretère .....	181	3.9	264	5.2	11	♦6.0	14	♦8.0
Hyperplasia of prostate — Hyperplasie de la prostate .....	124	7.6	..	..	-	-	..	..
<b>Pregnancy, childbirth and the puerperium — Grossesse, accouchement et puerpéralité</b>								
Total .....	..	..	10	♦10.7	..	..	-	-
Pregnancy with abortive outcome — Grossesse se terminant par un avortement .....	..	..	1	♦1.1	..	..	-	-
Other direct obstetric causes — Autres décès maternels directs .....	..	..	7	♦7.5	..	..	-	-
Indirect obstetric causes — Décès maternels indirects .....	..	..	2	♦2.1	..	..	-	-
<b>Certain conditions originating in the perinatal period — Certaines affections dont l'origine se situe dans la période périnatale .....</b>	118	245.9	73	161.8	4	♦176.4	1	♦45.8
<b>Congenital malformations, deformations and chromosomal abnormalities — Malformations congénitales et anomalies chromosomiques .....</b>	154	320.9	110	243.8	8	♦352.9	2	♦91.5
<b>Symptoms, signs and abnormal clinical and laboratory findings, not elsewhere classified — Symptômes, signes et résultats anormaux d'examens cliniques et de laboratoire, non classés ailleurs .....</b>	169	3.6	160	3.1	33	18.0	15	♦8.6
<b>COVID-19 — COVID-19 .....</b>	-	-	-	-	-	-	-	-
<b>All other diseases — Toutes autres maladies .....</b>	65	1.4	83	1.6	-	-	2	♦1.1
<b>External causes — Causes externes</b>								
Total .....	3 473	74.2	1 929	37.9	86	47.0	61	35.0
<b>Accidents</b>								
Total .....	2 120	45.3	1 418	27.8	49	26.8	47	27.0
Transport accidents — Accidents de transport .....	608	13.0	239	4.7	8	♦4.4	1	♦0.6
Falls — Chutes .....	874	18.7	868	17.0	10	♦5.5	14	♦8.0
Accidental drowning and submersion — Noyade et submersion accidentelles .....	84	1.8	10	♦0.2	1	♦0.5	-	-
Exposure to smoke, fire and flames — Exposition à la fumée, au feu et aux flammes .....	68	1.5	34	0.7	1	♦0.5	-	-
Accidental poisoning by and exposure to noxious substances — Intoxication accidentelle par des substances nocives et exposition à ces substances .....	94	2.0	31	0.6	18	♦9.8	15	♦8.6
Intentional self-harm — Lésions auto-infligées .....	1 158	24.8	392	7.7	32	17.5	7	♦4.0
Assault — Agressions .....	44	0.9	36	0.7	-	-	-	-
All other external causes — Toutes autres causes externes .....	151	3.2	83	1.6	5	♦2.7	7	♦4.0

**20. Death and death rates by cause and sex: 2016 - 2020**  
**Décès et taux de mortalité par cause et sexe : 2016 - 2020 (continued - suite)**

Cause of death — Cause de décès	Iceland - Islande				Ireland - Irlande			
	2020 (C)				2018 (+C)			
	Male — Masculin		Female — Féminin		Male — Masculin		Female — Féminin	
	Number Nombre	Rate Taux	Number Nombre	Rate Taux	Number Nombre	Rate Taux	Number Nombre	Rate Taux
<b>TOTAL .....</b>	<b>1 164</b>	<b>622.7</b>	<b>1 138</b>	<b>642.2</b>	<b>16 045</b>	<b>666.9</b>	<b>15 095</b>	<b>615.8</b>
<b>Certain infectious and parasitic diseases — Certaines maladies infectieuses et parasitaires</b>								
Total .....	7	+3.7	11	+6.2	136	5.7	156	6.4
Intestinal infectious diseases — Maladies infectieuses intestinales .....	-	-	5	+2.8	23	+1.0	40	1.6
Tuberculosis — Tuberculose .....	-	-	-	-	11	+0.5	8	+0.3
Tetanus — Tétanos .....	-	-	-	-	-	-	-	-
Diphtheria — Diphthérie .....	-	-	-	-	-	-	-	-
Whooping cough — Coqueluche .....	-	-	-	-	-	-	-	-
Meningococcal infection — Infection à méningocoques .....	-	-	-	-	2	+0.1	6	+0.2
Septicaemia — Septicémie .....	4	+2.1	5	+2.8	37	1.5	53	2.2
Acute poliomyelitis — Poliomyélite aiguë .....	-	-	-	-	-	-	-	-
Measles — Rougeole .....	-	-	-	-	-	-	-	-
Viral hepatitis — Hépatite virale .....	-	-	-	-	9	+0.4	2	+0.1
Human immunodeficiency virus [HIV] disease — Maladies dues au virus de l'immunodéficience humaine (VIH) .....	1	+0.5	-	-	5	+0.2	-	-
Malaria — Paludisme .....	-	-	-	-	-	-	-	-
<b>Neoplasms — Tumeurs .....</b>	<b>329</b>	<b>176.0</b>	<b>302</b>	<b>170.4</b>	<b>5 065</b>	<b>210.5</b>	<b>4 435</b>	<b>180.9</b>
<b>Malignant neoplasms — Tumeurs malignes</b>								
Total .....	323	172.8	299	168.7	4 936	205.2	4 322	176.3
Malignant neoplasm of lip, oral cavity and pharynx — Tumeur maligne de la lèvre, de la cavité buccale et du pharynx .....	4	+2.1	3	+1.7	147	6.1	50	2.0
Malignant neoplasm of oesophagus — Tumeur maligne de l'oesophage .....	12	+6.4	5	+2.8	295	12.3	136	5.5
Malignant neoplasm of stomach — Tumeur maligne de l'estomac .....	10	+5.3	7	+4.0	206	8.6	108	4.4
Malignant neoplasm of colon, rectosigmoid junction, rectum, anus and anal canal — Tumeur maligne du côlon, de la jonction recto-sigmoïdienne, du rectum, de l'anus et du canal anal .....	33	17.7	37	20.9	579	24.1	406	16.6
Malignant neoplasm of liver and intrahepatic bile ducts — Tumeur maligne du foie et des voies biliaires intrahépatiques .....	11	+5.9	5	+2.8	217	9.0	164	6.7
Malignant neoplasm of pancreas — Tumeur maligne du pancréas .....	22	+11.8	21	+11.9	299	12.4	261	10.6
Malignant neoplasm of trachea, bronchus and lung — Tumeur maligne de la trachée, des bronches et du poumon .....	55	29.4	66	37.2	1 029	42.8	791	32.3
Malignant neoplasm of female breast — Tumeur maligne du sein chez la femme .....	..	..	43	29.9	..	..	780	...
Malignant neoplasm of cervix uteri — Tumeur maligne du col de l'utérus .....	..	..	5	+3.5	..	..	94	...
Malignant neoplasm of prostate — Tumeur maligne de la prostate .....	64	111.0	..	..	577	...	..	...
Malignant neoplasm of lymphoid, haematopoietic and related tissue — Tumeurs malignes primitives ou présumées primitives des tissus lymphoïde, hématopoïétique et apparentés .....	29	+15.5	21	+11.9	448	18.6	323	13.2
<b>Disorders of the blood and blood-forming organs and certain disorders involving the immune mechanism — Maladies du sang et des organes hématopoïétiques et certains troubles du système immunitaire</b>								
Total .....	5	+2.7	1	+0.6	42	1.7	52	2.1
Anaemias — Anémies .....	1	+0.5	1	+0.6	16	+0.7	20	+0.8
<b>Endocrine, nutritional and metabolic diseases — Maladies endocriniennes, nutritionnelles et métaboliques</b>								
Total .....	30	+16.0	14	+7.9	416	17.3	371	15.1
Diabetes mellitus — Diabète sucré .....	23	+12.3	10	+5.6	301	12.5	233	9.5
Malnutrition — Malnutrition .....	-	-	1	+0.6	2	+0.1	5	+0.2
<b>Mental and behavioural disorders — Troubles mentaux et du comportement</b>	<b>40</b>	<b>21.4</b>	<b>65</b>	<b>36.7</b>	<b>751</b>	<b>31.2</b>	<b>1 195</b>	<b>48.8</b>
<b>Diseases of the nervous system — Maladies du système nerveux .....</b>	<b>96</b>	<b>51.4</b>	<b>149</b>	<b>84.1</b>	<b>789</b>	<b>32.8</b>	<b>822</b>	<b>33.5</b>
<b>Diseases of the circulatory system — Maladies de l'appareil circulatoire</b>								
Total .....	343	183.5	337	190.2	4 809	199.9	4 275	174.4
Acute rheumatic fever and chronic rheumatic heart diseases — Rhumatisme articulaire aigu et cardiopathies rhumatismales chroniques .....	1	+0.5	-	-	18	+0.7	46	1.9
Hypertensive diseases — Maladies hypertensives .....	19	+10.2	17	+9.6	154	6.4	279	11.4
Ischaemic heart disease — Cardiopathie ischémique .....	162	86.7	108	61.0	2 642	109.8	1 608	65.6
Cerebrovascular disease — Maladie cérébrovasculaire .....	43	23.0	76	42.9	728	30.3	929	37.9

**20. Death and death rates by cause and sex: 2016 - 2020**  
**Décès et taux de mortalité par cause et sexe : 2016 - 2020 (continued - suite)**

Cause of death — Cause de décès	Iceland - Islande				Ireland - Irlande			
	2020 (C)				2018 (+C)			
	Male — Masculin		Female — Féminin		Male — Masculin		Female — Féminin	
	Number Nombre	Rate Taux	Number Nombre	Rate Taux	Number Nombre	Rate Taux	Number Nombre	Rate Taux
Diseases of arteries, arterioles and capillaries — Maladies des artères, artérioles et capillaires .....	14	♦7.5	13	♦7.3	264	11.0	209	8.5
<b>Diseases of the respiratory system — Maladies de l'appareil respiratoire</b>								
Total .....	89	47.6	93	52.5	1 920	79.8	2 131	86.9
Influenza — Grippe .....	1	♦0.5	1	♦0.6	64	2.7	80	3.3
Pneumonia — Pneumopathies .....	33	17.7	26	♦14.7	452	18.8	606	24.7
Chronic lower respiratory diseases — Maladies chroniques des voies respiratoires inférieures .....	39	20.9	53	29.9	853	35.5	883	36.0
<b>Diseases of the digestive system — Maladies de l'appareil digestif</b>								
Total .....	40	21.4	34	19.2	596	24.8	509	20.8
Gastric and duodenal ulcer — Ulcère de l'estomac et du duodénum .....	-	-	1	♦0.6	31	1.3	23	♦0.9
Diseases of the liver — Maladies du foie .....	14	♦7.5	3	♦1.7	253	10.5	134	5.5
<b>Diseases of the musculoskeletal system and connective tissue — Maladies du système ostéo-articulaire, des muscles et du tissu conjonctif .....</b>	2	♦1.1	7	♦4.0	83	3.5	161	6.6
<b>Diseases of the genitourinary system — Maladies de l'appareil génito-urinaire</b>								
Total .....	17	♦9.1	25	♦14.1	265	11.0	305	12.4
Disorders of kidney and ureter — Affections du rein et de l'uretère .....	10	♦5.3	19	♦10.7	193	8.0	175	7.1
Hyperplasia of prostate — Hyperplasie de la prostate .....	1	♦1.7	..	..	16	...	..	..
<b>Pregnancy, childbirth and the puerperium — Grossesse, accouchement et puerpéralité</b>								
Total .....	..	..	-	-	..	..	-	-
Pregnancy with abortive outcome — Grossesse se terminant par un avortement .....	..	..	-	-	..	..	-	-
Other direct obstetric causes — Autres décès maternels directs .....	..	..	-	-	..	..	-	-
Indirect obstetric causes — Décès maternels indirects .....	..	..	-	-	..	..	-	-
<b>Certain conditions originating in the perinatal period — Certaines affections dont l'origine se situe dans la période périnatale .....</b>	4	♦167.7	2	♦94.0	52	166.1	36	121.1
<b>Congenital malformations, deformations and chromosomal abnormalities — Malformations congénitales et anomalies chromosomiques .....</b>	9	♦377.4	4	♦188.1	96	306.7	84	282.7
<b>Symptoms, signs and abnormal clinical and laboratory findings, not elsewhere classified — Symptômes, signes et résultats anormaux d'examens cliniques et de laboratoire, non classés ailleurs .....</b>	36	19.3	8	♦4.5	49	2.0	81	3.3
<b>COVID-19 — COVID-19 .....</b>	16	♦8.6	14	♦7.9	-	-	-	-
<b>All other diseases — Toutes autres maladies .....</b>	3	♦1.6	2	♦1.1	28	♦1.2	32	1.3
<b>External causes — Causes externes</b>								
Total .....	98	52.4	70	39.5	948	39.4	450	18.4
<b>Accidents</b>								
Total .....	60	32.1	45	25.4	577	24.0	322	13.1
Transport accidents — Accidents de transport .....	11	♦5.9	1	♦0.6	70	2.9	19	♦0.8
Falls — Chutes .....	9	♦4.8	16	♦9.0	132	5.5	105	4.3
Accidental drowning and submersion — Noyade et submersion accidentelles .....	3	♦1.6	-	-	50	2.1	8	♦0.3
Exposure to smoke, fire and flames — Exposition à la fumée, au feu et aux flammes .....	1	♦0.5	1	♦0.6	11	♦0.5	7	♦0.3
Accidental poisoning by and exposure to noxious substances — Intoxication accidentelle par des substances nocives et exposition à ces substances .....	17	♦9.1	8	♦4.5	188	7.8	95	3.9
Intentional self-harm — Lésions auto-infligées .....	32	17.1	15	♦8.5	327	13.6	110	4.5
Assault — Agressions .....	-	-	2	♦1.1	19	♦0.8	3	♦0.1
All other external causes — Toutes autres causes externes .....	6	♦3.2	8	♦4.5	25	♦1.0	15	♦0.6

**20. Death and death rates by cause and sex: 2016 - 2020**  
**Décès et taux de mortalité par cause et sexe : 2016 - 2020 (continued - suite)**

Italy - Italie

Cause of death — Cause de décès	2016 (C)				2017 (C)			
	Male — Masculin		Female — Féminin		Male — Masculin		Female — Féminin	
	Number Nombre	Rate Taux	Number Nombre	Rate Taux	Number Nombre	Rate Taux	Number Nombre	Rate Taux
<b>TOTAL .....</b>	<b>297 665</b>	<b>1 010.5</b>	<b>320 418</b>	<b>1 026.7</b>	<b>310 591</b>	<b>1 054.8</b>	<b>340 023</b>	<b>1 091.8</b>
<b>Certain infectious and parasitic diseases — Certaines maladies infectieuses et parasitaires</b>								
Total .....	5 918	20.1	6 932	22.2	6 183	21.0	7 887	25.3
Intestinal infectious diseases — Maladies infectieuses intestinales .....	585	2.0	933	3.0	595	2.0	1 180	3.8
Tuberculosis — Tuberculose .....	146	0.5	96	0.3	157	0.5	89	0.3
Tetanus — Tétanos .....	8	+0.0	8	+0.0	8	+0.0	15	+0.0
Diphtheria — Diphthérie .....	-	-	-	-	-	-	-	-
Whooping cough — Coqueluche .....	-	-	-	-	-	-	1	+0.0
Meningococcal infection — Infection à méningocoques .....	6	+0.0	9	+0.0	8	+0.0	13	+0.0
Septicaemia — Septicémie .....	2 947	10.0	3 692	11.8	3 371	11.4	4 566	14.7
Acute poliomyelitis — Poliomyélite aiguë .....	-	-	-	-	-	-	-	-
Measles — Rougeole .....	1	+0.0	-	-	1	+0.0	3	+0.0
Viral hepatitis — Hépatite virale .....	1 302	4.4	1 443	4.6	1 132	3.8	1 288	4.1
Human immunodeficiency virus [HIV] disease — Maladies dues au virus de l'immunodéficience humaine (VIH) .....	348	1.2	112	0.4	329	1.1	136	0.4
Malaria — Paludisme .....	3	+0.0	-	-	5	+0.0	2	+0.0
<b>Neoplasms — Tumeurs .....</b>	<b>100 003</b>	<b>339.5</b>	<b>79 499</b>	<b>254.7</b>	<b>100 123</b>	<b>340.0</b>	<b>79 962</b>	<b>256.8</b>
<b>Malignant neoplasms — Tumeurs malignes</b>								
Total .....	95 099	322.8	75 187	240.9	94 925	322.4	75 629	242.8
Malignant neoplasm of lip, oral cavity and pharynx — Tumeur maligne de la lèvre, de la cavité buccale et du pharynx .....	2 228	7.6	988	3.2	2 103	7.1	1 103	3.5
Malignant neoplasm of oesophagus — Tumeur maligne de l'oesophage .....	1 417	4.8	515	1.7	1 409	4.8	512	1.6
Malignant neoplasm of stomach — Tumeur maligne de l'estomac .....	5 458	18.5	3 823	12.2	5 518	18.7	3 889	12.5
Malignant neoplasm of colon, rectosigmoid junction, rectum, anus and anal canal — Tumeur maligne du côlon, de la jonction recto-sigmoïdienne, du rectum, de l'anus et du canal anal .....	10 652	36.2	8 923	28.6	10 604	36.0	8 803	28.3
Malignant neoplasm of liver and intrahepatic bile ducts — Tumeur maligne du foie et des voies biliaires intrahépatiques .....	6 428	21.8	3 274	10.5	6 156	20.9	3 107	10.0
Malignant neoplasm of pancreas — Tumeur maligne du pancréas .....	5 834	19.8	6 215	19.9	5 998	20.4	6 388	20.5
Malignant neoplasm of trachea, bronchus and lung — Tumeur maligne de la trachée, des bronches et du poumon .....	24 059	81.7	9 779	31.3	23 928	81.3	9 976	32.0
Malignant neoplasm of female breast — Tumeur maligne du sein chez la femme .....	..	..	12 616	46.4	..	..	12 841	47.3
Malignant neoplasm of cervix uteri — Tumeur maligne du col de l'utérus .....	..	..	509	1.9	..	..	494	1.8
Malignant neoplasm of prostate — Tumeur maligne de la prostate .....	7 540	63.6	..	..	7 696	63.8	..	..
Malignant neoplasm of lymphoid, haematopoietic and related tissue — Tumeurs malignes primitives ou présumées primitives des tissus lymphoïde, hématopoïétique et apparentés .....	8 217	27.9	6 852	22.0	8 207	27.9	6 944	22.3
<b>Disorders of the blood and blood-forming organs and certain disorders involving the immune mechanism — Maladies du sang et des organes hématopoïétiques et certains troubles du système immunitaire</b>								
Total .....	1 220	4.1	1 883	6.0	1 289	4.4	1 983	6.4
Anaemias — Anémies .....	815	2.8	1 394	4.5	856	2.9	1 460	4.7
<b>Endocrine, nutritional and metabolic diseases — Maladies endocriniennes, nutritionnelles et métaboliques</b>								
Total .....	12 218	41.5	15 429	49.4	13 048	44.3	16 471	52.9
Diabetes mellitus — Diabète sucré .....	9 616	32.6	11 738	37.6	10 193	34.6	12 248	39.3
Malnutrition — Malnutrition .....	235	0.8	387	1.2	296	1.0	428	1.4
<b>Mental and behavioural disorders — Troubles mentaux et du comportement</b>	<b>7 134</b>	<b>24.2</b>	<b>14 401</b>	<b>46.1</b>	<b>8 003</b>	<b>27.2</b>	<b>16 403</b>	<b>52.7</b>
<b>Diseases of the nervous system — Maladies du système nerveux .....</b>	<b>11 928</b>	<b>40.5</b>	<b>15 704</b>	<b>50.3</b>	<b>13 214</b>	<b>44.9</b>	<b>17 359</b>	<b>55.7</b>
<b>Diseases of the circulatory system — Maladies de l'appareil circulatoire</b>								
Total .....	96 728	328.4	125 186	401.1	100 927	342.8	132 065	424.1
Acute rheumatic fever and chronic rheumatic heart diseases — Rhumatisme articulaire aigu et cardiopathies rhumatismales chroniques .....	702	2.4	1 526	4.9	742	2.5	1 542	5.0
Hypertensive diseases — Maladies hypertensives .....	11 503	39.1	21 789	69.8	12 608	42.8	23 908	76.8
Ischaemic heart disease — Cardiopathie ischémique .....	34 869	118.4	31 999	102.5	35 152	119.4	32 637	104.8
Cerebrovascular disease — Maladie cérébrovasculaire .....	22 442	76.2	34 516	110.6	23 713	80.5	36 462	117.1

**20. Death and death rates by cause and sex: 2016 - 2020**  
**Décès et taux de mortalité par cause et sexe : 2016 - 2020 (continued - suite)**

Italy - Italie

Cause of death — Cause de décès	2016 (C)				2017 (C)			
	Male — Masculin		Female — Féminin		Male — Masculin		Female — Féminin	
	Number Nombre	Rate Taux	Number Nombre	Rate Taux	Number Nombre	Rate Taux	Number Nombre	Rate Taux
Diseases of arteries, arterioles and capillaries — Maladies des artères, artérioles et capillaires .....	4 113	14.0	3 437	11.0	4 146	14.1	3 316	10.6
<b>Diseases of the respiratory system — Maladies de l'appareil respiratoire</b>								
Total .....	24 981	84.8	21 556	69.1	27 890	94.7	25 482	81.8
Influenza — Grippe .....	130	0.4	168	0.5	249	0.8	395	1.3
Pneumonia — Pneumopathies .....	5 286	17.9	5 551	17.8	6 424	21.8	7 092	22.8
Chronic lower respiratory diseases — Maladies chroniques des voies respiratoires inférieures .....	13 683	46.5	10 027	32.1	14 615	49.6	11 274	36.2
<b>Diseases of the digestive system — Maladies de l'appareil digestif</b>								
Total .....	11 120	37.8	11 523	36.9	11 473	39.0	11 788	37.9
Gastric and duodenal ulcer — Ulcère de l'estomac et du duodénum .....	311	1.1	315	1.0	386	1.3	348	1.1
Diseases of the liver — Maladies du foie .....	4 706	16.0	3 072	9.8	4 758	16.2	2 894	9.3
<b>Diseases of the musculoskeletal system and connective tissue — Maladies du système ostéo-articulaire, des muscles et du tissu conjonctif .....</b>	<b>968</b>	<b>3.3</b>	<b>2 242</b>	<b>7.2</b>	<b>1 125</b>	<b>3.8</b>	<b>2 526</b>	<b>8.1</b>
<b>Diseases of the genitourinary system — Maladies de l'appareil génito-urinaire</b>								
Total .....	5 027	17.1	5 908	18.9	5 596	19.0	6 421	20.6
Disorders of kidney and ureter — Affections du rein et de l'uretère .....	3 847	13.1	4 576	14.7	4 175	14.2	4 798	15.4
Hyperplasia of prostate — Hyperplasie de la prostate .....	217	1.8	..	..	222	1.8	..	..
<b>Pregnancy, childbirth and the puerperium — Grossesse, accouchement et puerpéralité</b>								
Total .....	..	..	13	+2.7	..	..	16	+3.5
Pregnancy with abortive outcome — Grossesse se terminant par un avortement .....	..	..	2	+0.4	..	..	-	-
Other direct obstetric causes — Autres décès maternels directs .....	..	..	11	+2.3	..	..	15	+3.3
Indirect obstetric causes — Décès maternels indirects .....	..	..	-	-	..	..	1	+0.2
<b>Certain conditions originating in the perinatal period — Certaines affections dont l'origine se situe dans la période périnatale .....</b>	<b>482</b>	<b>198.3</b>	<b>409</b>	<b>177.5</b>	<b>455</b>	<b>193.0</b>	<b>346</b>	<b>155.6</b>
<b>Congenital malformations, deformations and chromosomal abnormalities — Malformations congénitales et anomalies chromosomiques .....</b>	<b>654</b>	<b>269.0</b>	<b>578</b>	<b>250.9</b>	<b>734</b>	<b>311.4</b>	<b>665</b>	<b>299.0</b>
<b>Symptoms, signs and abnormal clinical and laboratory findings, not elsewhere classified — Symptômes, signes et résultats anormaux d'examens cliniques et de laboratoire, non classés ailleurs .....</b>	<b>4 863</b>	<b>16.5</b>	<b>7 943</b>	<b>25.5</b>	<b>5 430</b>	<b>18.4</b>	<b>8 827</b>	<b>28.3</b>
<b>COVID-19 — COVID-19 .....</b>	<b>...</b>	<b>...</b>	<b>...</b>	<b>...</b>	<b>-</b>	<b>-</b>	<b>-</b>	<b>-</b>
<b>All other diseases — Toutes autres maladies .....</b>	<b>393</b>	<b>1.3</b>	<b>888</b>	<b>2.8</b>	<b>528</b>	<b>1.8</b>	<b>984</b>	<b>3.2</b>
<b>External causes — Causes externes</b>								
Total .....	14 028	47.6	10 324	33.1	14 573	49.5	10 838	34.8
<b>Accidents</b>								
Total .....	9 973	33.9	8 193	26.3	10 502	35.7	8 685	27.9
Transport accidents — Accidents de transport .....	2 847	9.7	788	2.5	2 954	10.0	818	2.6
Falls — Chutes .....	2 060	7.0	1 766	5.7	2 168	7.4	1 929	6.2
Accidental drowning and submersion — Noyade et submersion accidentelles .....	268	0.9	72	0.2	337	1.1	78	0.3
Exposure to smoke, fire and flames — Exposition à la fumée, au feu et aux flammes .....	134	0.5	101	0.3	180	0.6	139	0.4
Accidental poisoning by and exposure to noxious substances — Intoxication accidentelle par des substances nocives et exposition à ces substances .....	335	1.1	151	0.5	323	1.1	146	0.5
Intentional self-harm — Lésions auto-infligées .....	3 038	10.3	830	2.7	3 077	10.4	860	2.8
Assault — Agressions .....	235	0.8	129	0.4	224	0.8	110	0.4
All other external causes — Toutes autres causes externes .....	782	2.7	1 172	3.8	770	2.6	1 183	3.8

**20. Death and death rates by cause and sex: 2016 - 2020**  
**Décès et taux de mortalité par cause et sexe : 2016 - 2020 (continued - suite)**

Latvia - Lettonie

Cause of death — Cause de décès	2019 (C)				2020 (C)			
	Male — Masculin		Female — Féminin		Male — Masculin		Female — Féminin	
	Number Nombre	Rate Taux	Number Nombre	Rate Taux	Number Nombre	Rate Taux	Number Nombre	Rate Taux
<b>TOTAL</b> .....	<b>12 839</b>	<b>1 450.9</b>	<b>14 653</b>	<b>1 415.7</b>	<b>13 313</b>	<b>1 511.2</b>	<b>15 276</b>	<b>1 487.8</b>
<b>Certain infectious and parasitic diseases — Certaines maladies infectieuses et parasitaires</b>								
Total .....	205	23.2	161	15.6	169	19.2	117	11.4
Intestinal infectious diseases — Maladies infectieuses intestinales .....	4	+0.5	8	+0.8	6	+0.7	10	+1.0
Tuberculosis — Tuberculose .....	49	5.5	11	+1.1	36	4.1	11	+1.1
Tetanus — Tétanos .....	-	-	1	+0.1	1	+0.1	-	-
Diphtheria — Diphthérie .....	-	-	-	-	-	-	-	-
Whooping cough — Coqueluche .....	-	-	-	-	-	-	-	-
Meningococcal infection — Infection à méningocoques .....	-	-	-	-	-	-	1	+0.1
Septicaemia — Septicémie .....	38	4.3	61	5.9	37	4.2	46	4.5
Acute poliomyelitis — Poliomyélite aiguë .....	-	-	-	-	-	-	-	-
Measles — Rougeole .....	-	-	-	-	-	-	-	-
Viral hepatitis — Hépatite virale .....	36	4.1	24	+2.3	31	3.5	12	+1.2
Human immunodeficiency virus [HIV] disease — Maladies dues au virus de l'immunodéficience humaine (VIH) .....	47	5.3	25	+2.4	37	4.2	13	+1.3
Malaria — Paludisme .....	-	-	-	-	-	-	-	-
<b>Neoplasms — Tumeurs</b> .....	<b>3 247</b>	<b>366.9</b>	<b>2 848</b>	<b>275.2</b>	<b>3 147</b>	<b>357.2</b>	<b>2 976</b>	<b>289.9</b>
<b>Malignant neoplasms — Tumeurs malignes</b>								
Total .....	3 167	357.9	2 758	266.5	3 094	351.2	2 902	282.6
Malignant neoplasm of lip, oral cavity and pharynx — Tumeur maligne de la lèvre, de la cavité buccale et du pharynx .....	148	16.7	40	3.9	136	15.4	53	5.2
Malignant neoplasm of oesophagus — Tumeur maligne de l'oesophage .....	103	11.6	26	+2.5	98	11.1	23	+2.2
Malignant neoplasm of stomach — Tumeur maligne de l'estomac .....	235	26.6	161	15.6	223	25.3	182	17.7
Malignant neoplasm of colon, rectosigmoid junction, rectum, anus and anal canal — Tumeur maligne du côlon, de la jonction recto-sigmoïdienne, du rectum, de l'anus et du canal anal .....	330	37.3	349	33.7	316	35.9	364	35.5
Malignant neoplasm of liver and intrahepatic bile ducts — Tumeur maligne du foie et des voies biliaires intrahépatiques .....	100	11.3	75	7.2	113	12.8	71	6.9
Malignant neoplasm of pancreas — Tumeur maligne du pancréas .....	200	22.6	185	17.9	180	20.4	245	23.9
Malignant neoplasm of trachea, bronchus and lung — Tumeur maligne de la trachée, des bronches et du poumon .....	712	80.5	202	19.5	725	82.3	218	21.2
Malignant neoplasm of female breast — Tumeur maligne du sein chez la femme .....	..	..	426	48.0	..	..	451	51.3
Malignant neoplasm of cervix uteri — Tumeur maligne du col de l'utérus .....	..	..	125	14.1	..	..	110	12.5
Malignant neoplasm of prostate — Tumeur maligne de la prostate .....	428	138.0	..	..	428	137.6	..	..
Malignant neoplasm of lymphoid, haematopoietic and related tissue — Tumeurs malignes primitives ou présumées primitives des tissus lymphoïde, hématopoïétique et apparentés .....	221	25.0	217	21.0	178	20.2	224	21.8
<b>Disorders of the blood and blood-forming organs and certain disorders involving the immune mechanism — Maladies du sang et des organes hématopoïétiques et certains troubles du système immunitaire</b>								
Total .....	8	+0.9	18	+1.7	14	+1.6	26	+2.5
Anaemias — Anémies .....	4	+0.5	10	+1.0	10	+1.1	16	+1.6
<b>Endocrine, nutritional and metabolic diseases — Maladies endocriniennes, nutritionnelles et métaboliques</b>								
Total .....	268	30.3	431	41.6	272	30.9	500	48.7
Diabetes mellitus — Diabète sucré .....	253	28.6	396	38.3	243	27.6	457	44.5
Malnutrition — Malnutrition .....	-	-	1	+0.1	-	-	-	-
<b>Mental and behavioural disorders — Troubles mentaux et du comportement</b> .....	<b>224</b>	<b>25.3</b>	<b>354</b>	<b>34.2</b>	<b>269</b>	<b>30.5</b>	<b>413</b>	<b>40.2</b>
<b>Diseases of the nervous system — Maladies du système nerveux</b> .....	<b>207</b>	<b>23.4</b>	<b>261</b>	<b>25.2</b>	<b>196</b>	<b>22.2</b>	<b>240</b>	<b>23.4</b>
<b>Diseases of the circulatory system — Maladies de l'appareil circulatoire</b>								
Total .....	6 168	697.0	8 830	853.1	6 363	722.3	9 045	881.0
Acute rheumatic fever and chronic rheumatic heart diseases — Rhumatisme articulaire aigu et cardiopathies rhumatismales chroniques .....	14	+1.6	17	+1.6	7	+0.8	16	+1.6
Hypertensive diseases — Maladies hypertensives .....	447	50.5	954	92.2	559	63.5	1 103	107.4
Ischaemic heart disease — Cardiopathie ischémique .....	2 860	323.2	3 632	350.9	2 991	339.5	3 595	350.1
Cerebrovascular disease — Maladie cérébrovasculaire .....	1 717	194.0	3 210	310.1	1 771	201.0	3 349	326.2

**20. Death and death rates by cause and sex: 2016 - 2020**  
**Décès et taux de mortalité par cause et sexe : 2016 - 2020 (continued - suite)**

Latvia - Lettonie

Cause of death — Cause de décès	2019 (C)				2020 (C)			
	Male — Masculin		Female — Féminin		Male — Masculin		Female — Féminin	
	Number Nombre	Rate Taux	Number Nombre	Rate Taux	Number Nombre	Rate Taux	Number Nombre	Rate Taux
Diseases of arteries, arterioles and capillaries — Maladies des artères, artérioles et capillaires .....	224	25.3	232	22.4	180	20.4	194	18.9
<b>Diseases of the respiratory system — Maladies de l'appareil respiratoire</b>								
Total .....	496	56.1	282	27.2	460	52.2	255	24.8
Influenza — Grippe .....	39	4.4	23	+2.2	7	+0.8	9	+0.9
Pneumonia — Pneumopathies .....	206	23.3	173	16.7	202	22.9	160	15.6
Chronic lower respiratory diseases — Maladies chroniques des voies respiratoires inférieures .....	213	24.1	71	6.9	209	23.7	68	6.6
<b>Diseases of the digestive system — Maladies de l'appareil digestif</b>								
Total .....	500	56.5	503	48.6	507	57.6	479	46.7
Gastric and duodenal ulcer — Ulcère de l'estomac et du duodénum .....	67	7.6	66	6.4	68	7.7	61	5.9
Diseases of the liver — Maladies du foie .....	241	27.2	148	14.3	247	28.0	163	15.9
<b>Diseases of the musculoskeletal system and connective tissue — Maladies du système ostéo-articulaire, des muscles et du tissu conjonctif .....</b>	46	5.2	76	7.3	34	3.9	59	5.7
<b>Diseases of the genitourinary system — Maladies de l'appareil génito-urinaire</b>								
Total .....	217	24.5	237	22.9	191	21.7	247	24.1
Disorders of kidney and ureter — Affections du rein et de l'uretère .....	134	15.1	183	17.7	98	11.1	186	18.1
Hyperplasia of prostate — Hyperplasie de la prostate .....	50	16.1	..	..	48	15.4	..	..
<b>Pregnancy, childbirth and the puerperium — Grossesse, accouchement et puerpéralité</b>								
Total .....	..	..	5	+26.6	..	..	3	+17.1
Pregnancy with abortive outcome — Grossesse se terminant par un avortement .....	..	..	1	+5.3	..	..	-	-
Other direct obstetric causes — Autres décès maternels directs .....	..	..	4	+21.3	..	..	2	+11.4
Indirect obstetric causes — Décès maternels indirects .....	..	..	-	-	..	..	1	+5.7
<b>Certain conditions originating in the perinatal period — Certaines affections dont l'origine se situe dans la période périnatale .....</b>	18	+186.9	20	+218.4	20	+221.3	15	+176.1
<b>Congenital malformations, deformations and chromosomal abnormalities — Malformations congénitales et anomalies chromosomiques .....</b>	15	+155.8	20	+218.4	22	+243.5	16	+187.9
<b>Symptoms, signs and abnormal clinical and laboratory findings, not elsewhere classified — Symptômes, signes et résultats anormaux d'examens cliniques et de laboratoire, non classés ailleurs .....</b>	188	21.2	175	16.9	200	22.7	134	13.1
<b>COVID-19 — COVID-19 .....</b>	-	-	-	-	368	41.8	332	32.3
<b>All other diseases — Toutes autres maladies .....</b>	19	+2.1	49	4.7	29	+3.3	54	5.3
<b>External causes — Causes externes</b>								
Total .....	1 013	114.5	383	37.0	1 052	119.4	365	35.6
<b>Accidents</b>								
Total .....	579	65.4	246	23.8	607	68.9	234	22.8
Transport accidents — Accidents de transport .....	124	14.0	35	3.4	106	12.0	46	4.5
Falls — Chutes .....	79	8.9	65	6.3	98	11.1	61	5.9
Accidental drowning and submersion — Noyade et submersion accidentelles .....	75	8.5	18	+1.7	86	9.8	21	+2.0
Exposure to smoke, fire and flames — Exposition à la fumée, au feu et aux flammes .....	51	5.8	30	+2.9	68	7.7	27	+2.6
Accidental poisoning by and exposure to noxious substances — Intoxication accidentelle par des substances nocives et exposition à ces substances .....	92	10.4	28	+2.7	88	10.0	29	+2.8
Intentional self-harm — Lésions auto-infligées .....	226	25.5	62	6.0	246	27.9	52	5.1
Assault — Agressions .....	51	5.8	11	+1.1	44	5.0	19	+1.9
All other external causes — Toutes autres causes externes .....	157	17.7	64	6.2	155	17.6	60	5.8

**20. Death and death rates by cause and sex: 2016 - 2020**  
**Décès et taux de mortalité par cause et sexe : 2016 - 2020 (continued - suite)**

Lithuania - Lituanie

Cause of death — Cause de décès	2019 (C)				2020 (C)			
	Male — Masculin		Female — Féminin		Male — Masculin		Female — Féminin	
	Number Nombre	Rate Taux	Number Nombre	Rate Taux	Number Nombre	Rate Taux	Number Nombre	Rate Taux
<b>TOTAL .....</b>	<b>18 493</b>	<b>1 427.4</b>	<b>19 788</b>	<b>1 320.4</b>	<b>21 317</b>	<b>1 634.3</b>	<b>22 230</b>	<b>1 492.2</b>
<b>Certain infectious and parasitic diseases — Certaines maladies infectieuses et parasitaires</b>								
Total .....	315	24.3	316	21.1	387	29.7	332	22.3
Intestinal infectious diseases — Maladies infectieuses intestinales .....	22	▲1.7	33	2.2	22	▲1.7	35	2.3
Tuberculosis — Tuberculose .....	73	5.6	31	2.1	82	6.3	15	▲1.0
Tetanus — Tétanos .....	-	-	2	▲0.1	-	-	-	-
Diphtheria — Diphthérie .....	-	-	-	-	-	-	-	-
Whooping cough — Coqueluche .....	-	-	-	-	-	-	-	-
Meningococcal infection — Infection à méningocoques .....	1	▲0.1	4	▲0.3	-	-	-	-
Septicaemia — Septicémie .....	142	11.0	189	12.6	174	13.3	209	14.0
Acute poliomyelitis — Poliomyélite aiguë .....	-	-	-	-	-	-	-	-
Measles — Rougeole .....	-	-	-	-	-	-	-	-
Viral hepatitis — Hépatite virale .....	19	▲1.5	7	▲0.5	14	▲1.1	9	▲0.6
Human immunodeficiency virus [HIV] disease — Maladies dues au virus de l'immunodéficience humaine (VIH) .....	15	▲1.2	5	▲0.3	19	▲1.5	7	▲0.5
Malaria — Paludisme .....	-	-	-	-	-	-	-	-
<b>Neoplasms — Tumeurs .....</b>	<b>4 520</b>	<b>348.9</b>	<b>3 716</b>	<b>248.0</b>	<b>4 601</b>	<b>352.7</b>	<b>3 823</b>	<b>256.6</b>
<b>Malignant neoplasms — Tumeurs malignes</b>								
Total .....	4 430	341.9	3 612	241.0	4 508	345.6	3 702	248.5
Malignant neoplasm of lip, oral cavity and pharynx — Tumeur maligne de la lèvre, de la cavité buccale et du pharynx .....	260	20.1	50	3.3	298	22.8	54	3.6
Malignant neoplasm of oesophagus — Tumeur maligne de l'oesophage .....	175	13.5	26	▲1.7	187	14.3	32	2.1
Malignant neoplasm of stomach — Tumeur maligne de l'estomac .....	326	25.2	239	15.9	349	26.8	261	17.5
Malignant neoplasm of colon, rectosigmoid junction, rectum, anus and anal canal — Tumeur maligne du côlon, de la jonction recto-sigmoïdienne, du rectum, de l'anus et du canal anal .....	458	35.4	472	31.5	474	36.3	435	29.2
Malignant neoplasm of liver and intrahepatic bile ducts — Tumeur maligne du foie et des voies biliaires intrahépatiques .....	148	11.4	82	5.5	154	11.8	81	5.4
Malignant neoplasm of pancreas — Tumeur maligne du pancréas .....	258	19.9	289	19.3	234	17.9	285	19.1
Malignant neoplasm of trachea, bronchus and lung — Tumeur maligne de la trachée, des bronches et du poumon .....	1 002	77.3	278	18.6	950	72.8	279	18.7
Malignant neoplasm of female breast — Tumeur maligne du sein chez la femme .....	..	..	552	42.7	..	..	560	43.6
Malignant neoplasm of cervix uteri — Tumeur maligne du col de l'utérus .....	..	..	191	14.8	..	..	188	14.6
Malignant neoplasm of prostate — Tumeur maligne de la prostate .....	515	110.6	..	..	537	114.2	..	..
Malignant neoplasm of lymphoid, haematopoietic and related tissue — Tumeurs malignes primitives ou présumées primitives des tissus lymphoïde, hématopoïétique et apparentés .....	244	18.8	286	19.1	291	22.3	279	18.7
<b>Disorders of the blood and blood-forming organs and certain disorders involving the immune mechanism — Maladies du sang et des organes hématopoïétiques et certains troubles du système immunitaire</b>								
Total .....	15	▲1.2	21	▲1.4	23	▲1.8	24	▲1.6
Anaemias — Anémies .....	6	▲0.5	13	▲0.9	9	▲0.7	12	▲0.8
<b>Endocrine, nutritional and metabolic diseases — Maladies endocriniennes, nutritionnelles et métaboliques</b>								
Total .....	266	20.5	372	24.8	309	23.7	427	28.7
Diabetes mellitus — Diabète sucré .....	252	19.5	343	22.9	287	22.0	401	26.9
Malnutrition — Malnutrition .....	4	▲0.3	2	▲0.1	2	▲0.2	5	▲0.3
<b>Mental and behavioural disorders — Troubles mentaux et du comportement</b>	<b>98</b>	<b>7.6</b>	<b>202</b>	<b>13.5</b>	<b>128</b>	<b>9.8</b>	<b>257</b>	<b>17.3</b>
<b>Diseases of the nervous system — Maladies du système nerveux .....</b>	<b>354</b>	<b>27.3</b>	<b>443</b>	<b>29.6</b>	<b>421</b>	<b>32.3</b>	<b>449</b>	<b>30.1</b>
<b>Diseases of the circulatory system — Maladies de l'appareil circulatoire</b>								
Total .....	8 698	671.4	12 203	814.3	9 715	744.8	13 225	887.7
Acute rheumatic fever and chronic rheumatic heart diseases — Rhumatisme articulaire aigu et cardiopathies rhumatismales chroniques .....	3	▲0.2	25	▲1.7	12	▲0.9	16	▲1.1
Hypertensive diseases — Maladies hypertensives .....	472	36.4	664	44.3	665	51.0	1 034	69.4
Ischaemic heart disease — Cardiopathie ischémique .....	5 549	428.3	7 673	512.0	6 209	476.0	8 007	537.5
Cerebrovascular disease — Maladie cérébrovasculaire .....	1 796	138.6	3 124	208.5	1 859	142.5	3 367	226.0



**20. Death and death rates by cause and sex: 2016 - 2020**  
**Décès et taux de mortalité par cause et sexe : 2016 - 2020 (continued - suite)**

Lithuania - Lituanie

Cause of death — Cause de décès	2019 (C)				2020 (C)			
	Male — Masculin		Female — Féminin		Male — Masculin		Female — Féminin	
	Number Nombre	Rate Taux	Number Nombre	Rate Taux	Number Nombre	Rate Taux	Number Nombre	Rate Taux
Diseases of arteries, arterioles and capillaries — Maladies des artères, artérioles et capillaires .....	212	16.4	155	10.3	239	18.3	177	11.9
<b>Diseases of the respiratory system — Maladies de l'appareil respiratoire</b>								
Total .....	773	59.7	434	29.0	809	62.0	399	26.8
Influenza — Grippe .....	25	▲1.9	28	▲1.9	5	▲0.4	11	▲0.7
Pneumonia — Pneumopathies .....	323	24.9	217	14.5	381	29.2	214	14.4
Chronic lower respiratory diseases — Maladies chroniques des voies respiratoires inférieures .....	357	27.6	151	10.1	369	28.3	148	9.9
<b>Diseases of the digestive system — Maladies de l'appareil digestif</b>								
Total .....	1 011	78.0	910	60.7	1 166	89.4	994	66.7
Gastric and duodenal ulcer — Ulcère de l'estomac et du duodénum .....	152	11.7	133	8.9	155	11.9	159	10.7
Diseases of the liver — Maladies du foie .....	464	35.8	277	18.5	563	43.2	318	21.3
<b>Diseases of the musculoskeletal system and connective tissue — Maladies du système ostéo-articulaire, des muscles et du tissu conjonctif .....</b>	<b>54</b>	<b>4.2</b>	<b>79</b>	<b>5.3</b>	<b>41</b>	<b>3.1</b>	<b>62</b>	<b>4.2</b>
<b>Diseases of the genitourinary system — Maladies de l'appareil génito-urinaire</b>								
Total .....	131	10.1	167	11.1	136	10.4	167	11.2
Disorders of kidney and ureter — Affections du rein et de l'uretère .....	104	8.0	136	9.1	105	8.0	142	9.5
Hyperplasia of prostate — Hyperplasie de la prostate .....	7	▲1.5	..	..	9	▲1.9	..	..
<b>Pregnancy, childbirth and the puerperium — Grossesse, accouchement et puerpéralité</b>								
Total .....	..	..	3	▲11.0	..	..	-	-
Pregnancy with abortive outcome — Grossesse se terminant par un avortement .....	..	..	-	-	..	..	-	-
Other direct obstetric causes — Autres décès maternels directs .....	..	..	2	▲7.3	..	..	-	-
Indirect obstetric causes — Décès maternels indirects .....	..	..	1	▲3.7	..	..	-	-
<b>Certain conditions originating in the perinatal period — Certaines affections dont l'origine se situe dans la période périnatale .....</b>	<b>24</b>	<b>▲170.4</b>	<b>15</b>	<b>▲112.7</b>	<b>16</b>	<b>▲122.8</b>	<b>14</b>	<b>▲115.6</b>
<b>Congenital malformations, deformations and chromosomal abnormalities — Malformations congénitales et anomalies chromosomiques .....</b>	<b>33</b>	<b>234.3</b>	<b>21</b>	<b>▲157.8</b>	<b>32</b>	<b>245.6</b>	<b>23</b>	<b>▲189.8</b>
<b>Symptoms, signs and abnormal clinical and laboratory findings, not elsewhere classified — Symptômes, signes et résultats anormaux d'examens cliniques et de laboratoire, non classés ailleurs .....</b>	<b>423</b>	<b>32.6</b>	<b>224</b>	<b>14.9</b>	<b>522</b>	<b>40.0</b>	<b>221</b>	<b>14.8</b>
<b>COVID-19 — COVID-19 .....</b>	<b>-</b>	<b>-</b>	<b>-</b>	<b>-</b>	<b>1 189</b>	<b>91.2</b>	<b>1 077</b>	<b>72.3</b>
<b>All other diseases — Toutes autres maladies .....</b>	<b>20</b>	<b>▲1.5</b>	<b>25</b>	<b>▲1.7</b>	<b>30</b>	<b>▲2.3</b>	<b>22</b>	<b>▲1.5</b>
<b>External causes — Causes externes</b>								
Total .....	1 758	135.7	637	42.5	1 792	137.4	714	47.9
<b>Accidents</b>								
Total .....	976	75.3	414	27.6	1 032	79.1	474	31.8
Transport accidents — Accidents de transport .....	163	12.6	51	3.4	149	11.4	67	4.5
Falls — Chutes .....	241	18.6	191	12.7	265	20.3	231	15.5
Accidental drowning and submersion — Noyade et submersion accidentelles .....	106	8.2	31	2.1	115	8.8	25	▲1.7
Exposure to smoke, fire and flames — Exposition à la fumée, au feu et aux flammes .....	28	▲2.2	16	▲1.1	54	4.1	19	▲1.3
Accidental poisoning by and exposure to noxious substances — Intoxication accidentelle par des substances nocives et exposition à ces substances .....	202	15.6	61	4.1	196	15.0	52	3.5
Intentional self-harm — Lésions auto-infligées .....	539	41.6	119	7.9	474	36.3	133	8.9
Assault — Agressions .....	46	3.6	16	▲1.1	52	4.0	16	▲1.1
All other external causes — Toutes autres causes externes .....	197	15.2	88	5.9	234	17.9	91	6.1

**20. Death and death rates by cause and sex: 2016 - 2020**  
**Décès et taux de mortalité par cause et sexe : 2016 - 2020 (continued - suite)**

Luxembourg

Cause of death — Cause de décès	2018 (C)				2019 (C)			
	Male — Masculin		Female — Féminin		Male — Masculin		Female — Féminin	
	Number Nombre	Rate Taux	Number Nombre	Rate Taux	Number Nombre	Rate Taux	Number Nombre	Rate Taux
<b>TOTAL .....</b>	<b>2 027</b>	<b>669.9</b>	<b>1 977</b>	<b>660.3</b>	<b>2 006</b>	<b>649.8</b>	<b>2 002</b>	<b>656.0</b>
<b>Certain infectious and parasitic diseases — Certaines maladies infectieuses et parasitaires</b>								
Total .....	21	+6.9	46	15.4	34	11.0	31	10.2
Intestinal infectious diseases — Maladies infectieuses intestinales .....	3	+1.0	5	+1.7	6	+1.9	10	+3.3
Tuberculosis — Tuberculose .....	-	-	-	-	-	-	-	-
Tetanus — Tétanos .....	-	-	-	-	-	-	-	-
Diphtheria — Diphtérie .....	-	-	-	-	-	-	-	-
Whooping cough — Coqueluche .....	-	-	-	-	-	-	-	-
Meningococcal infection — Infection à méningocoques .....	-	-	-	-	-	-	-	-
Septicaemia — Septicémie .....	10	+3.3	21	+7.0	22	+7.1	11	+3.6
Acute poliomyelitis — Poliomyélite aiguë .....	-	-	-	-	-	-	-	-
Measles — Rougeole .....	-	-	-	-	-	-	-	-
Viral hepatitis — Hépatite virale .....	2	+0.7	2	+0.7	2	+0.6	-	-
Human immunodeficiency virus [HIV] disease — Maladies dues au virus de l'immunodéficience humaine (VIH) .....	1	+0.3	-	-	-	-	-	-
Malaria — Paludisme .....	-	-	-	-	-	-	-	-
<b>Neoplasms — Tumeurs .....</b>	<b>598</b>	<b>197.6</b>	<b>503</b>	<b>168.0</b>	<b>601</b>	<b>194.7</b>	<b>503</b>	<b>164.8</b>
<b>Malignant neoplasms — Tumeurs malignes</b>								
Total .....	571	188.7	479	160.0	581	188.2	488	159.9
Malignant neoplasm of lip, oral cavity and pharynx — Tumeur maligne de la lèvre, de la cavité buccale et du pharynx .....	12	+4.0	4	+1.3	13	+4.2	3	+1.0
Malignant neoplasm of oesophagus — Tumeur maligne de l'oesophage .....	23	+7.6	8	+2.7	22	+7.1	4	+1.3
Malignant neoplasm of stomach — Tumeur maligne de l'estomac .....	22	+7.3	17	+5.7	18	+5.8	15	+4.9
Malignant neoplasm of colon, rectosigmoid junction, rectum, anus and anal canal — Tumeur maligne du côlon, de la jonction recto-sigmoïdienne, du rectum, de l'anus et du canal anal .....	75	24.8	58	19.4	62	20.1	55	18.0
Malignant neoplasm of liver and intrahepatic bile ducts — Tumeur maligne du foie et des voies biliaires intrahépatiques .....	26	+8.6	13	+4.3	38	12.3	15	+4.9
Malignant neoplasm of pancreas — Tumeur maligne du pancréas .....	44	14.5	33	11.0	49	15.9	34	11.1
Malignant neoplasm of trachea, bronchus and lung — Tumeur maligne de la trachée, des bronches et du poumon .....	138	45.6	83	27.7	124	40.2	82	26.9
Malignant neoplasm of female breast — Tumeur maligne du sein chez la femme .....	..	..	90	35.7	..	..	93	36.2
Malignant neoplasm of cervix uteri — Tumeur maligne du col de l'utérus .....	..	..	3	+1.2	..	..	5	+1.9
Malignant neoplasm of prostate — Tumeur maligne de la prostate .....	57	57.2	..	..	55	53.6	..	..
Malignant neoplasm of lymphoid, haematopoietic and related tissue — Tumeurs malignes primitives ou présumées primitives des tissus lymphoïde, hématopoïétique et apparentés .....	45	14.9	35	11.7	55	17.8	45	14.7
<b>Disorders of the blood and blood-forming organs and certain disorders involving the immune mechanism — Maladies du sang et des organes hématopoïétiques et certains troubles du système immunitaire</b>								
Total .....	12	+4.0	19	+6.3	16	+5.2	7	+2.3
Anaemias — Anémies .....	2	+0.7	10	+3.3	4	+1.3	1	+0.3
<b>Endocrine, nutritional and metabolic diseases — Maladies endocriniennes, nutritionnelles et métaboliques</b>								
Total .....	43	14.2	56	18.7	62	20.1	68	22.3
Diabetes mellitus — Diabète sucré .....	31	10.2	28	+9.4	38	12.3	45	14.7
Malnutrition — Malnutrition .....	3	+1.0	16	+5.3	8	+2.6	7	+2.3
<b>Mental and behavioural disorders — Troubles mentaux et du comportement</b>	<b>125</b>	<b>41.3</b>	<b>151</b>	<b>50.4</b>	<b>85</b>	<b>27.5</b>	<b>168</b>	<b>55.1</b>
<b>Diseases of the nervous system — Maladies du système nerveux .....</b>	<b>71</b>	<b>23.5</b>	<b>105</b>	<b>35.1</b>	<b>105</b>	<b>34.0</b>	<b>100</b>	<b>32.8</b>
<b>Diseases of the circulatory system — Maladies de l'appareil circulatoire</b>								
Total .....	583	192.7	584	195.0	536	173.6	567	185.8
Acute rheumatic fever and chronic rheumatic heart diseases — Rhumatisme articulaire aigu et cardiopathies rhumatismales chroniques .....	4	+1.3	8	+2.7	4	+1.3	5	+1.6
Hypertensive diseases — Maladies hypertensives .....	26	+8.6	32	10.7	14	+4.5	40	13.1
Ischaemic heart disease — Cardiopathie ischémique .....	223	73.7	114	38.1	177	57.3	100	32.8
Cerebrovascular disease — Maladie cérébrovasculaire .....	97	32.1	109	36.4	73	23.6	116	38.0

**20. Death and death rates by cause and sex: 2016 - 2020**  
**Décès et taux de mortalité par cause et sexe : 2016 - 2020 (continued - suite)**

Luxembourg

Cause of death — Cause de décès	2018 (C)				2019 (C)			
	Male — Masculin		Female — Féminin		Male — Masculin		Female — Féminin	
	Number Nombre	Rate Taux	Number Nombre	Rate Taux	Number Nombre	Rate Taux	Number Nombre	Rate Taux
Diseases of arteries, arterioles and capillaries — Maladies des artères, artérioles et capillaires .....	19	➤6.3	19	➤6.3	28	➤9.1	28	➤9.2
<b>Diseases of the respiratory system — Maladies de l'appareil respiratoire</b>								
Total .....	192	63.5	188	62.8	188	60.9	198	64.9
Influenza — Grippe .....	5	➤1.7	9	➤3.0	4	➤1.3	2	➤0.7
Pneumonia — Pneumopathies .....	49	16.2	63	21.0	57	18.5	54	17.7
Chronic lower respiratory diseases — Maladies chroniques des voies respiratoires inférieures .....	103	34.0	82	27.4	104	33.7	94	30.8
<b>Diseases of the digestive system — Maladies de l'appareil digestif</b>								
Total .....	113	37.3	78	26.0	109	35.3	77	25.2
Gastric and duodenal ulcer — Ulcère de l'estomac et du duodénum .....	6	➤2.0	2	➤0.7	4	➤1.3	1	➤0.3
Diseases of the liver — Maladies du foie .....	55	18.2	30	➤10.0	59	19.1	14	➤4.6
<b>Diseases of the musculoskeletal system and connective tissue — Maladies du système ostéo-articulaire, des muscles et du tissu conjonctif .....</b>	12	➤4.0	16	➤5.3	9	➤2.9	13	➤4.3
<b>Diseases of the genitourinary system — Maladies de l'appareil génito-urinaire</b>								
Total .....	39	12.9	51	17.0	44	14.3	38	12.5
Disorders of kidney and ureter — Affections du rein et de l'uretère .....	29	➤9.6	39	13.0	32	10.4	29	➤9.5
Hyperplasia of prostate — Hyperplasie de la prostate .....	2	➤2.0	..	..	2	➤2.0	..	..
<b>Pregnancy, childbirth and the puerperium — Grossesse, accouchement et puerpéralité</b>								
Total .....	..	..	-	-	..	..	-	-
Pregnancy with abortive outcome — Grossesse se terminant par un avortement .....	..	..	-	-	..	..	-	-
Other direct obstetric causes — Autres décès maternels directs .....	..	..	-	-	..	..	-	-
Indirect obstetric causes — Décès maternels indirects .....	..	..	-	-	..	..	-	-
<b>Certain conditions originating in the perinatal period — Certaines affections dont l'origine se situe dans la période périnatale .....</b>	14	➤438.0	16	➤519.8	9	➤289.7	4	➤128.1
<b>Congenital malformations, deformations and chromosomal abnormalities — Malformations congénitales et anomalies chromosomiques .....</b>	7	➤219.0	13	➤422.4	4	➤128.7	3	➤96.1
<b>Symptoms, signs and abnormal clinical and laboratory findings, not elsewhere classified — Symptômes, signes et résultats anormaux d'examens cliniques et de laboratoire, non classés ailleurs .....</b>	53	17.5	57	19.0	68	22.0	103	33.8
<b>COVID-19 — COVID-19 .....</b>	-	-	-	-	-	-	-	-
<b>All other diseases — Toutes autres maladies .....</b>	1	➤0.3	2	➤0.7	4	➤1.3	7	➤2.3
<b>External causes — Causes externes</b>								
Total .....	143	47.3	92	30.7	132	42.8	115	37.7
<b>Accidents</b>								
Total .....	93	30.7	67	22.4	65	21.1	72	23.6
Transport accidents — Accidents de transport .....	25	➤8.3	2	➤0.7	14	➤4.5	5	➤1.6
Falls — Chutes .....	27	➤8.9	32	10.7	16	➤5.2	31	10.2
Accidental drowning and submersion — Noyade et submersion accidentelles .....	1	➤0.3	-	-	-	-	-	-
Exposure to smoke, fire and flames — Exposition à la fumée, au feu et aux flammes .....	1	➤0.3	-	-	1	➤0.3	-	-
Accidental poisoning by and exposure to noxious substances — Intoxication accidentelle par des substances nocives et exposition à ces substances .....	5	➤1.7	4	➤1.3	8	➤2.6	2	➤0.7
Intentional self-harm — Lésions auto-infligées .....	29	➤9.6	13	➤4.3	47	15.2	21	➤6.9
Assault — Agressions .....	-	-	1	➤0.3	2	➤0.6	2	➤0.7
All other external causes — Toutes autres causes externes .....	21	➤6.9	11	➤3.7	18	➤5.8	20	➤6.6

**20. Death and death rates by cause and sex: 2016 - 2020**  
**Décès et taux de mortalité par cause et sexe : 2016 - 2020 (continued - suite)**

Malta - Malte

Cause of death — Cause de décès	2016 (C)				2017 (C)			
	Male — Masculin		Female — Féminin		Male — Masculin		Female — Féminin	
	Number Nombre	Rate Taux	Number Nombre	Rate Taux	Number Nombre	Rate Taux	Number Nombre	Rate Taux
<b>TOTAL .....</b>	<b>1 645</b>	<b>718.2</b>	<b>1 698</b>	<b>750.2</b>	<b>1 815</b>	<b>768.6</b>	<b>1 756</b>	<b>757.2</b>
<b>Certain infectious and parasitic diseases — Certaines maladies infectieuses et parasitaires</b>								
Total .....	18	+7.9	18	+8.0	15	+6.4	18	+7.8
Intestinal infectious diseases — Maladies infectieuses intestinales .....	1	+0.4	-	-	1	+0.4	-	-
Tuberculosis — Tuberculose .....	-	-	-	-	-	-	-	-
Tetanus — Tétanos .....	-	-	-	-	-	-	-	-
Diphtheria — Diphthérie .....	-	-	-	-	-	-	-	-
Whooping cough — Coqueluche .....	-	-	-	-	-	-	-	-
Meningococcal infection — Infection à méningocoques .....	-	-	1	+0.4	-	-	1	+0.4
Septicaemia — Septicémie .....	7	+3.1	14	+6.2	10	+4.2	13	+5.6
Acute poliomyelitis — Poliomyélite aiguë .....	-	-	-	-	-	-	-	-
Measles — Rougeole .....	-	-	-	-	-	-	-	-
Viral hepatitis — Hépatite virale .....	2	+0.9	-	-	-	-	2	+0.9
Human immunodeficiency virus [HIV] disease — Maladies dues au virus de l'immunodéficience humaine (VIH) .....	6	+2.6	1	+0.4	1	+0.4	-	-
Malaria — Paludisme .....	-	-	-	-	-	-	-	-
<b>Neoplasms — Tumeurs .....</b>	<b>513</b>	<b>224.0</b>	<b>436</b>	<b>192.6</b>	<b>539</b>	<b>228.2</b>	<b>424</b>	<b>182.8</b>
<b>Malignant neoplasms — Tumeurs malignes</b>								
Total .....	503	219.6	426	188.2	529	224.0	419	180.7
Malignant neoplasm of lip, oral cavity and pharynx — Tumeur maligne de la lèvre, de la cavité buccale et du pharynx .....	9	+3.9	7	+3.1	14	+5.9	12	+5.2
Malignant neoplasm of oesophagus — Tumeur maligne de l'oesophage .....	9	+3.9	5	+2.2	13	+5.5	7	+3.0
Malignant neoplasm of stomach — Tumeur maligne de l'estomac .....	29	+12.7	17	+7.5	31	13.1	13	+5.6
Malignant neoplasm of colon, rectosigmoid junction, rectum, anus and anal canal — Tumeur maligne du côlon, de la jonction recto-sigmoïdienne, du rectum, de l'anus et du canal anal .....	60	26.2	60	26.5	66	27.9	72	31.0
Malignant neoplasm of liver and intrahepatic bile ducts — Tumeur maligne du foie et des voies biliaires intrahépatiques .....	31	13.5	8	+3.5	27	+11.4	4	+1.7
Malignant neoplasm of pancreas — Tumeur maligne du pancréas .....	42	18.3	44	19.4	48	20.3	35	15.1
Malignant neoplasm of trachea, bronchus and lung — Tumeur maligne de la trachée, des bronches et du poumon .....	132	57.6	52	23.0	132	55.9	49	21.1
Malignant neoplasm of female breast — Tumeur maligne du sein chez la femme .....	..	..	73	37.4	..	..	64	32.0
Malignant neoplasm of cervix uteri — Tumeur maligne du col de l'utérus .....	..	..	1	+0.5	..	..	7	+3.5
Malignant neoplasm of prostate — Tumeur maligne de la prostate .....	49	59.1	..	..	40	47.2	..	..
Malignant neoplasm of lymphoid, haematopoietic and related tissue — Tumeurs malignes primitives ou présumées primitives des tissus lymphoïde, hématopoïétique et apparentés .....	33	14.4	33	14.6	42	17.8	33	14.2
<b>Disorders of the blood and blood-forming organs and certain disorders involving the immune mechanism — Maladies du sang et des organes hématopoïétiques et certains troubles du système immunitaire</b>								
Total .....	2	+0.9	4	+1.8	5	+2.1	1	+0.4
Anaemias — Anémies .....	-	-	4	+1.8	2	+0.8	1	+0.4
<b>Endocrine, nutritional and metabolic diseases — Maladies endocriniennes, nutritionnelles et métaboliques</b>								
Total .....	77	33.6	106	46.8	86	36.4	112	48.3
Diabetes mellitus — Diabète sucré .....	72	31.4	100	44.2	78	33.0	102	44.0
Malnutrition — Malnutrition .....	-	-	-	-	-	-	-	-
<b>Mental and behavioural disorders — Troubles mentaux et du comportement</b>	<b>56</b>	<b>24.4</b>	<b>100</b>	<b>44.2</b>	<b>67</b>	<b>28.4</b>	<b>126</b>	<b>54.3</b>
<b>Diseases of the nervous system — Maladies du système nerveux .....</b>	<b>47</b>	<b>20.5</b>	<b>47</b>	<b>20.8</b>	<b>53</b>	<b>22.4</b>	<b>45</b>	<b>19.4</b>
<b>Diseases of the circulatory system — Maladies de l'appareil circulatoire</b>								
Total .....	550	240.1	656	289.8	610	258.3	638	275.1
Acute rheumatic fever and chronic rheumatic heart diseases — Rhumatisme articulaire aigu et cardiopathies rhumatismales chroniques .....	-	-	1	+0.4	-	-	3	+1.3
Hypertensive diseases — Maladies hypertensives .....	11	+4.8	25	+11.0	11	+4.7	19	+8.2
Ischaemic heart disease — Cardiopathie ischémique .....	329	143.6	330	145.8	384	162.6	334	144.0
Cerebrovascular disease — Maladie cérébrovasculaire .....	108	47.1	151	66.7	108	45.7	133	57.4

**20. Death and death rates by cause and sex: 2016 - 2020**  
**Décès et taux de mortalité par cause et sexe : 2016 - 2020 (continued - suite)**

Malta - Malte

Cause of death — Cause de décès	2016 (C)				2017 (C)			
	Male — Masculin		Female — Féminin		Male — Masculin		Female — Féminin	
	Number Nombre	Rate Taux	Number Nombre	Rate Taux	Number Nombre	Rate Taux	Number Nombre	Rate Taux
Diseases of arteries, arterioles and capillaries — Maladies des artères, artérioles et capillaires .....	28	♦12.2	19	♦8.4	28	♦11.9	14	♦6.0
<b>Diseases of the respiratory system — Maladies de l'appareil respiratoire</b>								
Total .....	177	77.3	157	69.4	204	86.4	179	77.2
Influenza — Grippe .....	4	♦1.7	2	♦0.9	2	♦0.8	3	♦1.3
Pneumonia — Pneumopathies .....	37	16.2	52	23.0	56	23.7	63	27.2
Chronic lower respiratory diseases — Maladies chroniques des voies respiratoires inférieures .....	64	27.9	26	♦11.5	79	33.5	26	♦11.2
<b>Diseases of the digestive system — Maladies de l'appareil digestif</b>								
Total .....	48	21.0	51	22.5	61	25.8	65	28.0
Gastric and duodenal ulcer — Ulcère de l'estomac et du duodénum .....	3	♦1.3	4	♦1.8	3	♦1.3	3	♦1.3
Diseases of the liver — Maladies du foie .....	20	♦8.7	6	♦2.7	18	♦7.6	11	♦4.7
<b>Diseases of the musculoskeletal system and connective tissue — Maladies du système ostéo-articulaire, des muscles et du tissu conjonctif .....</b>	2	♦0.9	4	♦1.8	5	♦2.1	13	♦5.6
<b>Diseases of the genitourinary system — Maladies de l'appareil génito-urinaire</b>								
Total .....	35	15.3	39	17.2	53	22.4	55	23.7
Disorders of kidney and ureter — Affections du rein et de l'uretère .....	20	♦8.7	18	♦8.0	21	♦8.9	28	♦12.1
Hyperplasia of prostate — Hyperplasie de la prostate .....	2	♦2.4	..	..	4	♦4.7	..	..
<b>Pregnancy, childbirth and the puerperium — Grossesse, accouchement et puerpéralité</b>								
Total .....	..	..	-	-	..	..	-	-
Pregnancy with abortive outcome — Grossesse se terminant par un avortement .....	..	..	-	-	..	..	-	-
Other direct obstetric causes — Autres décès maternels directs .....	..	..	-	-	..	..	-	-
Indirect obstetric causes — Décès maternels indirects .....	..	..	-	-	..	..	-	-
<b>Certain conditions originating in the perinatal period — Certaines affections dont l'origine se situe dans la période périnatale .....</b>	13	♦549.7	10	♦473.7	10	♦451.5	4	♦190.1
<b>Congenital malformations, deformations and chromosomal abnormalities — Malformations congénitales et anomalies chromosomiques .....</b>	9	♦380.5	6	♦284.2	11	♦496.6	11	♦522.8
<b>Symptoms, signs and abnormal clinical and laboratory findings, not elsewhere classified — Symptômes, signes et résultats anormaux d'examens cliniques et de laboratoire, non classés ailleurs .....</b>	9	♦3.9	10	♦4.4	5	♦2.1	10	♦4.3
<b>COVID-19 — COVID-19 .....</b>	..	..	..	..	-	-	-	-
<b>All other diseases — Toutes autres maladies .....</b>	4	♦1.7	13	♦5.7	10	♦4.2	11	♦4.7
<b>External causes — Causes externes</b>								
Total .....	85	37.1	41	18.1	81	34.3	44	19.0
<b>Accidents</b>								
Total .....	63	27.5	33	14.6	53	22.4	36	15.5
Transport accidents — Accidents de transport .....	19	♦8.3	6	♦2.7	11	♦4.7	8	♦3.4
Falls — Chutes .....	26	♦11.4	26	♦11.5	22	♦9.3	19	♦8.2
Accidental drowning and submersion — Noyade et submersion accidentelles .....	2	♦0.9	-	-	2	♦0.8	-	-
Exposure to smoke, fire and flames — Exposition à la fumée, au feu et aux flammes .....	-	-	-	-	-	-	1	♦0.4
Accidental poisoning by and exposure to noxious substances — Intoxication accidentelle par des substances nocives et exposition à ces substances .....	5	♦2.2	-	-	9	♦3.8	-	-
Intentional self-harm — Lésions auto-infligées .....	19	♦8.3	5	♦2.2	20	♦8.5	5	♦2.2
Assault — Agressions .....	2	♦0.9	2	♦0.9	7	♦3.0	1	♦0.4
All other external causes — Toutes autres causes externes .....	1	♦0.4	1	♦0.4	1	♦0.4	2	♦0.9

**20. Death and death rates by cause and sex: 2016 - 2020**  
**Décès et taux de mortalité par cause et sexe : 2016 - 2020 (continued - suite)**

Montenegro - Monténégro

Cause of death — Cause de décès	2017 (C)				2019 (C)			
	Male — Masculin		Female — Féminin		Male — Masculin		Female — Féminin	
	Number Nombre	Rate Taux	Number Nombre	Rate Taux	Number Nombre	Rate Taux	Number Nombre	Rate Taux
<b>TOTAL</b> .....	<b>2 887</b>	<b>938.1</b>	<b>2 597</b>	<b>825.4</b>	<b>2 657</b>	<b>863.5</b>	<b>2 412</b>	<b>767.0</b>
<b>Certain infectious and parasitic diseases — Certaines maladies infectieuses et parasitaires</b>								
Total .....	24	+7.8	11	+3.5	16	+5.2	10	+3.2
Intestinal infectious diseases — Maladies infectieuses intestinales .....	5	+1.6	2	+0.6	-	-	3	+1.0
Tuberculosis — Tuberculose .....	6	+1.9	-	-	2	+0.6	-	-
Tetanus — Tétanos .....	-	-	-	-	-	-	-	-
Diphtheria — Diphtérie .....	-	-	-	-	-	-	-	-
Whooping cough — Coqueluche .....	-	-	-	-	-	-	-	-
Meningococcal infection — Infection à méningocoques .....	-	-	-	-	-	-	-	-
Septicaemia — Septicémie .....	8	+2.6	7	+2.2	6	+1.9	7	+2.2
Acute poliomyelitis — Poliomyélite aiguë .....	-	-	-	-	-	-	-	-
Measles — Rougeole .....	-	-	-	-	-	-	-	-
Viral hepatitis — Hépatite virale .....	1	+0.3	2	+0.6	3	+1.0	-	-
Human immunodeficiency virus [HIV] disease — Maladies dues au virus de l'immunodéficience humaine (VIH) .....	3	+1.0	-	-	2	+0.6	-	-
Malaria — Paludisme .....	-	-	-	-	-	-	-	-
<b>Neoplasms — Tumeurs</b> .....	<b>734</b>	<b>238.5</b>	<b>536</b>	<b>170.4</b>	<b>646</b>	<b>209.9</b>	<b>565</b>	<b>179.7</b>
<b>Malignant neoplasms — Tumeurs malignes</b>								
Total .....	727	236.2	524	166.5	637	207.0	559	177.8
Malignant neoplasm of lip, oral cavity and pharynx — Tumeur maligne de la lèvre, de la cavité buccale et du pharynx .....	24	+7.8	10	+3.2	13	+4.2	6	+1.9
Malignant neoplasm of oesophagus — Tumeur maligne de l'oesophage .....	14	+4.5	3	+1.0	11	+3.6	5	+1.6
Malignant neoplasm of stomach — Tumeur maligne de l'estomac .....	24	+7.8	12	+3.8	24	+7.8	12	+3.8
Malignant neoplasm of colon, rectosigmoid junction, rectum, anus and anal canal — Tumeur maligne du côlon, de la jonction recto-sigmoïdienne, du rectum, de l'anus et du canal anal .....	82	26.6	51	16.2	60	19.5	43	13.7
Malignant neoplasm of liver and intrahepatic bile ducts — Tumeur maligne du foie et des voies biliaires intrahépatiques .....	31	10.1	18	+5.7	23	+7.5	25	+7.9
Malignant neoplasm of pancreas — Tumeur maligne du pancréas .....	34	11.0	21	+6.7	25	+8.1	25	+7.9
Malignant neoplasm of trachea, bronchus and lung — Tumeur maligne de la trachée, des bronches et du poumon .....	216	70.2	82	26.1	196	63.7	80	25.4
Malignant neoplasm of female breast — Tumeur maligne du sein chez la femme .....	..	..	115	44.2	..	..	123	47.1
Malignant neoplasm of cervix uteri — Tumeur maligne du col de l'utérus .....	..	..	19	+7.3	..	..	26	+10.0
Malignant neoplasm of prostate — Tumeur maligne de la prostate .....	77	77.4	..	..	65	64.4	..	..
Malignant neoplasm of lymphoid, haematopoietic and related tissue — Tumeurs malignes primitives ou présumées primitives des tissus lymphoïde, hématopoïétique et apparentés .....	40	13.0	29	+9.2	31	10.1	31	9.9
<b>Disorders of the blood and blood-forming organs and certain disorders involving the immune mechanism — Maladies du sang et des organes hématopoïétiques et certains troubles du système immunitaire</b>								
Total .....	8	+2.6	11	+3.5	7	+2.3	11	+3.5
Anaemias — Anémies .....	5	+1.6	7	+2.2	5	+1.6	10	+3.2
<b>Endocrine, nutritional and metabolic diseases — Maladies endocriniennes, nutritionnelles et métaboliques</b>								
Total .....	216	70.2	205	65.2	179	58.2	147	46.7
Diabetes mellitus — Diabète sucré .....	213	69.2	199	63.2	177	57.5	142	45.2
Malnutrition — Malnutrition .....	-	-	-	-	-	-	-	-
<b>Mental and behavioural disorders — Troubles mentaux et du comportement</b> .....	<b>15</b>	<b>+4.9</b>	<b>18</b>	<b>+5.7</b>	<b>27</b>	<b>+8.8</b>	<b>39</b>	<b>12.4</b>
<b>Diseases of the nervous system — Maladies du système nerveux</b> .....	<b>58</b>	<b>18.8</b>	<b>63</b>	<b>20.0</b>	<b>48</b>	<b>15.6</b>	<b>49</b>	<b>15.6</b>
<b>Diseases of the circulatory system — Maladies de l'appareil circulatoire</b>								
Total .....	972	315.8	1 093	347.4	754	245.0	745	236.9
Acute rheumatic fever and chronic rheumatic heart diseases — Rhumatisme articulaire aigu et cardiopathies rhumatismales chroniques .....	-	-	-	-	-	-	-	-
Hypertensive diseases — Maladies hypertensives .....	64	20.8	109	34.6	58	18.8	101	32.1
Ischaemic heart disease — Cardiopathie ischémique .....	222	72.1	171	54.3	185	60.1	116	36.9
Cerebrovascular disease — Maladie cérébrovasculaire .....	232	75.4	319	101.4	207	67.3	220	70.0

**20. Death and death rates by cause and sex: 2016 - 2020**  
**Décès et taux de mortalité par cause et sexe : 2016 - 2020 (continued - suite)**

Montenegro - Monténégro

Cause of death — Cause de décès	2017 (C)				2019 (C)			
	Male — Masculin		Female — Féminin		Male — Masculin		Female — Féminin	
	Number Nombre	Rate Taux	Number Nombre	Rate Taux	Number Nombre	Rate Taux	Number Nombre	Rate Taux
Diseases of arteries, arterioles and capillaries — Maladies des artères, artérioles et capillaires .....	48	15.6	42	13.3	41	13.3	22	♦7.0
<b>Diseases of the respiratory system — Maladies de l'appareil respiratoire</b>								
Total .....	156	50.7	96	30.5	193	62.7	100	31.8
Influenza — Grippe .....	3	♦1.0	-	-	4	♦1.3	1	♦0.3
Pneumonia — Pneumopathies .....	15	♦4.9	17	♦5.4	39	12.7	14	♦4.5
Chronic lower respiratory diseases — Maladies chroniques des voies respiratoires inférieures .....	110	35.7	69	21.9	90	29.2	58	18.4
<b>Diseases of the digestive system — Maladies de l'appareil digestif</b>								
Total .....	104	33.8	67	21.3	83	27.0	70	22.3
Gastric and duodenal ulcer — Ulcère de l'estomac et du duodénum .....	10	♦3.2	12	♦3.8	12	♦3.9	9	♦2.9
Diseases of the liver — Maladies du foie .....	51	16.6	10	♦3.2	41	13.3	16	♦5.1
<b>Diseases of the musculoskeletal system and connective tissue — Maladies du système ostéo-articulaire, des muscles et du tissu conjonctif .....</b>	6	♦1.9	22	♦7.0	4	♦1.3	11	♦3.5
<b>Diseases of the genitourinary system — Maladies de l'appareil génito-urinaire</b>								
Total .....	70	22.7	51	16.2	45	14.6	34	10.8
Disorders of kidney and ureter — Affections du rein et de l'uretère .....	65	21.1	49	15.6	41	13.3	33	10.5
Hyperplasia of prostate — Hyperplasie de la prostate .....	2	♦2.0	..	..	3	♦3.0	..	..
<b>Pregnancy, childbirth and the puerperium — Grossesse, accouchement et puerpéralité</b>								
Total .....	..	..	-	-	..	..	1	♦13.8
Pregnancy with abortive outcome — Grossesse se terminant par un avortement .....	..	..	-	-	..	..	-	-
Other direct obstetric causes — Autres décès maternels directs .....	..	..	-	-	..	..	1	♦13.8
Indirect obstetric causes — Décès maternels indirects .....	..	..	-	-	..	..	-	-
<b>Certain conditions originating in the perinatal period — Certaines affections dont l'origine se situe dans la période périnatale .....</b>	3	♦77.5	2	♦56.2	6	♦158.9	17	♦493.3
<b>Congenital malformations, deformations and chromosomal abnormalities — Malformations congénitales et anomalies chromosomiques .....</b>	3	♦77.5	-	-	3	♦79.4	8	♦232.2
<b>Symptoms, signs and abnormal clinical and laboratory findings, not elsewhere classified — Symptômes, signes et résultats anormaux d'examens cliniques et de laboratoire, non classés ailleurs .....</b>	362	117.6	348	110.6	530	172.2	542	172.4
<b>COVID-19 — COVID-19 .....</b>	-	-	-	-	-	-	-	-
<b>All other diseases — Toutes autres maladies .....</b>	1	♦0.3	1	♦0.3	1	♦0.3	1	♦0.3
<b>External causes — Causes externes</b>								
Total .....	155	50.4	73	23.2	115	37.4	62	19.7
<b>Accidents</b>								
Total .....	103	33.5	50	15.9	79	25.7	48	15.3
Transport accidents — Accidents de transport .....	49	15.9	6	♦1.9	10	♦3.2	6	♦1.9
Falls — Chutes .....	3	♦1.0	1	♦0.3	4	♦1.3	-	-
Accidental drowning and submersion — Noyade et submersion accidentelles .....	2	♦0.6	2	♦0.6	5	♦1.6	1	♦0.3
Exposure to smoke, fire and flames — Exposition à la fumée, au feu et aux flammes .....	8	♦2.6	2	♦0.6	5	♦1.6	1	♦0.3
Accidental poisoning by and exposure to noxious substances — Intoxication accidentelle par des substances nocives et exposition à ces substances .....	1	♦0.3	2	♦0.6	4	♦1.3	-	-
Intentional self-harm — Lésions auto-infligées .....	45	14.6	16	♦5.1	25	♦8.1	10	♦3.2
Assault — Agressions .....	4	♦1.3	4	♦1.3	8	♦2.6	-	-
All other external causes — Toutes autres causes externes .....	3	♦1.0	3	♦1.0	3	♦1.0	4	♦1.3

**20. Death and death rates by cause and sex: 2016 - 2020**  
**Décès et taux de mortalité par cause et sexe : 2016 - 2020 (continued - suite)**

Netherlands - Pays-Bas

Cause of death — Cause de décès	2019 (C)				2020 (C)			
	Male — Masculin		Female — Féminin		Male — Masculin		Female — Féminin	
	Number Nombre	Rate Taux	Number Nombre	Rate Taux	Number Nombre	Rate Taux	Number Nombre	Rate Taux
<b>TOTAL</b> .....	<b>74 432</b>	<b>867.4</b>	<b>77 453</b>	<b>890.2</b>	<b>84 317</b>	<b>975.0</b>	<b>84 361</b>	<b>963.1</b>
<b>Certain infectious and parasitic diseases — Certaines maladies infectieuses et parasitaires</b>								
Total .....	1 590	18.5	1 717	19.7	1 400	16.2	1 574	18.0
Intestinal infectious diseases — Maladies infectieuses intestinales .....	232	2.7	318	3.7	176	2.0	297	3.4
Tuberculosis — Tuberculose .....	7	+0.1	3	+0.0	10	+0.1	3	+0.0
Tetanus — Tétanos .....	-	-	-	-	-	-	-	-
Diphtheria — Diphthérie .....	-	-	-	-	-	-	-	-
Whooping cough — Coqueluche .....	-	-	2	+0.0	2	+0.0	-	-
Meningococcal infection — Infection à méningocoques .....	1	+0.0	7	+0.1	-	-	1	+0.0
Septicaemia — Septicémie .....	672	7.8	688	7.9	582	6.7	516	5.9
Acute poliomyelitis — Poliomyélite aiguë .....	-	-	-	-	-	-	-	-
Measles — Rougeole .....	-	-	-	-	-	-	-	-
Viral hepatitis — Hépatite virale .....	26	+0.3	9	+0.1	22	+0.3	12	+0.1
Human immunodeficiency virus [HIV] disease — Maladies dues au virus de l'immunodéficience humaine (VIH) .....	23	+0.3	4	+0.0	14	+0.2	9	+0.1
Malaria — Paludisme .....	1	+0.0	1	+0.0	-	-	-	-
<b>Neoplasms — Tumeurs</b> .....	<b>25 300</b>	<b>294.8</b>	<b>21 690</b>	<b>249.3</b>	<b>25 341</b>	<b>293.0</b>	<b>21 748</b>	<b>248.3</b>
<b>Malignant neoplasms — Tumeurs malignes</b>								
Total .....	24 365	283.9	20 779	238.8	24 338	281.4	20 765	237.1
Malignant neoplasm of lip, oral cavity and pharynx — Tumeur maligne de la lèvre, de la cavité buccale et du pharynx .....	440	5.1	252	2.9	443	5.1	247	2.8
Malignant neoplasm of oesophagus — Tumeur maligne de l'oesophage .....	1 482	17.3	517	5.9	1 486	17.2	527	6.0
Malignant neoplasm of stomach — Tumeur maligne de l'estomac .....	748	8.7	481	5.5	712	8.2	438	5.0
Malignant neoplasm of colon, rectosigmoid junction, rectum, anus and anal canal — Tumeur maligne du côlon, de la jonction recto-sigmoïdienne, du rectum, de l'anus et du canal anal .....	2 524	29.4	2 321	26.7	2 365	27.3	2 265	25.9
Malignant neoplasm of liver and intrahepatic bile ducts — Tumeur maligne du foie et des voies biliaires intrahépatiques .....	691	8.1	448	5.1	784	9.1	484	5.5
Malignant neoplasm of pancreas — Tumeur maligne du pancréas .....	1 482	17.3	1 523	17.5	1 448	16.7	1 494	17.1
Malignant neoplasm of trachea, bronchus and lung — Tumeur maligne de la trachée, des bronches et du poumon .....	5 841	68.1	4 392	50.5	5 681	65.7	4 399	50.2
Malignant neoplasm of female breast — Tumeur maligne du sein chez la femme .....	..	..	3 056	41.5	..	..	3 061	41.2
Malignant neoplasm of cervix uteri — Tumeur maligne du col de l'utérus .....	..	..	216	2.9	..	..	230	3.1
Malignant neoplasm of prostate — Tumeur maligne de la prostate .....	2 964	88.9	..	..	3 006	88.4	..	..
Malignant neoplasm of lymphoid, haematopoietic and related tissue — Tumeurs malignes primitives ou présumées primitives des tissus lymphoïde, hématopoïétique et apparentés .....	2 140	24.9	1 555	17.9	2 112	24.4	1 524	17.4
<b>Disorders of the blood and blood-forming organs and certain disorders involving the immune mechanism — Maladies du sang et des organes hématopoïétiques et certains troubles du système immunitaire</b>								
Total .....	251	2.9	313	3.6	242	2.8	318	3.6
Anaemias — Anémies .....	173	2.0	248	2.9	158	1.8	248	2.8
<b>Endocrine, nutritional and metabolic diseases — Maladies endocriniennes, nutritionnelles et métaboliques</b>								
Total .....	1 749	20.4	1 787	20.5	1 865	21.6	1 781	20.3
Diabetes mellitus — Diabète sucré .....	1 347	15.7	1 378	15.8	1 448	16.7	1 351	15.4
Malnutrition — Malnutrition .....	6	+0.1	3	+0.0	4	+0.0	5	+0.1
<b>Mental and behavioural disorders — Troubles mentaux et du comportement</b> .....	<b>4 688</b>	<b>54.6</b>	<b>8 070</b>	<b>92.7</b>	<b>4 369</b>	<b>50.5</b>	<b>7 313</b>	<b>83.5</b>
<b>Diseases of the nervous system — Maladies du système nerveux</b> .....	<b>3 938</b>	<b>45.9</b>	<b>4 822</b>	<b>55.4</b>	<b>3 765</b>	<b>43.5</b>	<b>4 598</b>	<b>52.5</b>
<b>Diseases of the circulatory system — Maladies de l'appareil circulatoire</b>								
Total .....	17 526	204.2	18 682	214.7	17 396	201.2	17 885	204.2
Acute rheumatic fever and chronic rheumatic heart diseases — Rhumatisme articulaire aigu et cardiopathies rhumatismales chroniques .....	88	1.0	155	1.8	43	0.5	108	1.2
Hypertensive diseases — Maladies hypertensives .....	543	6.3	785	9.0	543	6.3	824	9.4
Ischaemic heart disease — Cardiopathie ischémique .....	4 990	58.2	3 279	37.7	4 956	57.3	3 081	35.2
Cerebrovascular disease — Maladie cérébrovasculaire .....	4 012	46.8	5 297	60.9	3 825	44.2	5 025	57.4



**20. Death and death rates by cause and sex: 2016 - 2020**  
**Décès et taux de mortalité par cause et sexe : 2016 - 2020 (continued - suite)**

Netherlands - Pays-Bas

Cause of death — Cause de décès	2019 (C)				2020 (C)			
	Male — Masculin		Female — Féminin		Male — Masculin		Female — Féminin	
	Number Nombre	Rate Taux	Number Nombre	Rate Taux	Number Nombre	Rate Taux	Number Nombre	Rate Taux
Diseases of arteries, arterioles and capillaries — Maladies des artères, artérioles et capillaires .....	1 591	18.5	1 240	14.3	1 635	18.9	1 176	13.4
<b>Diseases of the respiratory system — Maladies de l'appareil respiratoire</b>								
Total .....	6 265	73.0	6 359	73.1	5 411	62.6	5 092	58.1
Influenza — Grippe .....	231	2.7	308	3.5	135	1.6	158	1.8
Pneumonia — Pneumopathies .....	1 552	18.1	1 814	20.8	1 330	15.4	1 396	15.9
Chronic lower respiratory diseases — Maladies chroniques des voies respiratoires inférieures .....	3 497	40.8	3 472	39.9	2 960	34.2	2 816	32.1
<b>Diseases of the digestive system — Maladies de l'appareil digestif</b>								
Total .....	2 245	26.2	2 437	28.0	2 426	28.1	2 456	28.0
Gastric and duodenal ulcer — Ulcère de l'estomac et du duodénum .....	75	0.9	72	0.8	61	0.7	71	0.8
Diseases of the liver — Maladies du foie .....	647	7.5	451	5.2	769	8.9	439	5.0
<b>Diseases of the musculoskeletal system and connective tissue — Maladies du système ostéo-articulaire, des muscles et du tissu conjonctif .....</b>	<b>408</b>	<b>4.8</b>	<b>683</b>	<b>7.8</b>	<b>363</b>	<b>4.2</b>	<b>704</b>	<b>8.0</b>
<b>Diseases of the genitourinary system — Maladies de l'appareil génito-urinaire</b>								
Total .....	1 606	18.7	1 741	20.0	1 520	17.6	1 728	19.7
Disorders of kidney and ureter — Affections du rein et de l'uretère .....	1 042	12.1	1 074	12.3	952	11.0	1 009	11.5
Hyperplasia of prostate — Hyperplasie de la prostate .....	47	1.4	..	..	37	1.1	..	..
<b>Pregnancy, childbirth and the puerperium — Grossesse, accouchement et puerpéralité</b>								
Total .....	..	..	9	♦5.3	..	..	2	♦1.2
Pregnancy with abortive outcome — Grossesse se terminant par un avortement .....	..	..	-	-	..	..	-	-
Other direct obstetric causes — Autres décès maternels directs .....	..	..	8	♦4.7	..	..	2	♦1.2
Indirect obstetric causes — Décès maternels indirects .....	..	..	1	♦0.6	..	..	-	-
<b>Certain conditions originating in the perinatal period — Certaines affections dont l'origine se situe dans la période périnatale .....</b>	<b>201</b>	<b>231.3</b>	<b>162</b>	<b>195.7</b>	<b>219</b>	<b>253.2</b>	<b>171</b>	<b>208.1</b>
<b>Congenital malformations, deformations and chromosomal abnormalities — Malformations congénitales et anomalies chromosomiques .....</b>	<b>264</b>	<b>303.8</b>	<b>240</b>	<b>289.9</b>	<b>228</b>	<b>263.6</b>	<b>208</b>	<b>253.1</b>
<b>Symptoms, signs and abnormal clinical and laboratory findings, not elsewhere classified — Symptômes, signes et résultats anormaux d'examens cliniques et de laboratoire, non classés ailleurs .....</b>	<b>3 937</b>	<b>45.9</b>	<b>4 178</b>	<b>48.0</b>	<b>4 421</b>	<b>51.1</b>	<b>4 584</b>	<b>52.3</b>
<b>COVID-19 — COVID-19 .....</b>	<b>-</b>	<b>-</b>	<b>-</b>	<b>-</b>	<b>10 781</b>	<b>124.7</b>	<b>9 392</b>	<b>107.2</b>
<b>All other diseases — Toutes autres maladies .....</b>	<b>122</b>	<b>1.4</b>	<b>231</b>	<b>2.7</b>	<b>121</b>	<b>1.4</b>	<b>226</b>	<b>2.6</b>
<b>External causes — Causes externes</b>								
Total .....	4 342	50.6	4 332	49.8	4 449	51.4	4 581	52.3
<b>Accidents</b>								
Total .....	2 718	31.7	3 202	36.8	2 894	33.5	3 539	40.4
Transport accidents — Accidents de transport .....	471	5.5	200	2.3	465	5.4	168	1.9
Falls — Chutes .....	1 661	19.4	2 483	28.5	1 790	20.7	2 807	32.0
Accidental drowning and submersion — Noyade et submersion accidentelles .....	64	0.7	12	♦0.1	85	1.0	22	♦0.3
Exposure to smoke, fire and flames — Exposition à la fumée, au feu et aux flammes .....	22	♦0.3	15	♦0.2	36	0.4	17	♦0.2
Accidental poisoning by and exposure to noxious substances — Intoxication accidentelle par des substances nocives et exposition à ces substances .....	145	1.7	59	0.7	181	2.1	57	0.7
Intentional self-harm — Lésions auto-infligées .....	1 232	14.4	579	6.7	1 228	14.2	595	6.8
Assault — Agressions .....	67	0.8	42	0.5	63	0.7	44	0.5
All other external causes — Toutes autres causes externes .....	325	3.8	509	5.8	264	3.1	403	4.6

**20. Death and death rates by cause and sex: 2016 - 2020**  
**Décès et taux de mortalité par cause et sexe : 2016 - 2020 (continued - suite)**

North Macedonia - Macédoine du Nord

Cause of death — Cause de décès	2019 (C)				2020 (C)			
	Male — Masculin		Female — Féminin		Male — Masculin		Female — Féminin	
	Number Nombre	Rate Taux	Number Nombre	Rate Taux	Number Nombre	Rate Taux	Number Nombre	Rate Taux
<b>TOTAL .....</b>	<b>10 616</b>	<b>1 020.6</b>	<b>9 830</b>	<b>948.0</b>	<b>13 914</b>	<b>1 338.3</b>	<b>11 841</b>	<b>1 142.4</b>
<b>Certain infectious and parasitic diseases — Certaines maladies infectieuses et parasitaires</b>								
Total .....	25	+2.4	8	+0.8	42	4.0	38	3.7
Intestinal infectious diseases — Maladies infectieuses intestinales .....	-	-	-	-	-	-	1	+0.1
Tuberculosis — Tuberculose .....	6	+0.6	-	-	9	+0.9	7	+0.7
Tetanus — Tétanos .....	-	-	-	-	-	-	-	-
Diphtheria — Diphthérie .....	-	-	-	-	-	-	-	-
Whooping cough — Coqueluche .....	-	-	-	-	-	-	-	-
Meningococcal infection — Infection à méningocoques .....	4	+0.4	2	+0.2	-	-	1	+0.1
Septicaemia — Septicémie .....	10	+1.0	4	+0.4	19	+1.8	17	+1.6
Acute poliomyelitis — Poliomyélite aiguë .....	-	-	-	-	-	-	1	+0.1
Measles — Rougeole .....	1	+0.1	-	-	-	-	-	-
Viral hepatitis — Hépatite virale .....	4	+0.4	1	+0.1	1	+0.1	1	+0.1
Human immunodeficiency virus [HIV] disease — Maladies dues au virus de l'immunodéficience humaine (VIH) .....	-	-	-	-	4	+0.4	1	+0.1
Malaria — Paludisme .....	-	-	-	-	-	-	-	-
<b>Neoplasms — Tumeurs .....</b>	<b>2 255</b>	<b>216.8</b>	<b>1 545</b>	<b>149.0</b>	<b>2 326</b>	<b>223.7</b>	<b>1 582</b>	<b>152.6</b>
<b>Malignant neoplasms — Tumeurs malignes</b>								
Total .....	2 245	215.8	1 540	148.5	2 298	221.0	1 566	151.1
Malignant neoplasm of lip, oral cavity and pharynx — Tumeur maligne de la lèvre, de la cavité buccale et du pharynx .....	48	4.6	16	+1.5	51	4.9	15	+1.4
Malignant neoplasm of oesophagus — Tumeur maligne de l'oesophage .....	25	+2.4	8	+0.8	24	+2.3	5	+0.5
Malignant neoplasm of stomach — Tumeur maligne de l'estomac .....	208	20.0	106	10.2	159	15.3	85	8.2
Malignant neoplasm of colon, rectosigmoid junction, rectum, anus and anal canal — Tumeur maligne du côlon, de la jonction recto-sigmoïdienne, du rectum, de l'anus et du canal anal .....	256	24.6	189	18.2	270	26.0	191	18.4
Malignant neoplasm of liver and intrahepatic bile ducts — Tumeur maligne du foie et des voies biliaires intrahépatiques .....	110	10.6	76	7.3	110	10.6	87	8.4
Malignant neoplasm of pancreas — Tumeur maligne du pancréas .....	113	10.9	91	8.8	104	10.0	87	8.4
Malignant neoplasm of trachea, bronchus and lung — Tumeur maligne de la trachée, des bronches et du poumon .....	684	65.8	182	17.6	701	67.4	188	18.1
Malignant neoplasm of female breast — Tumeur maligne du sein chez la femme .....	..	..	309	35.4	..	..	333	38.1
Malignant neoplasm of cervix uteri — Tumeur maligne du col de l'utérus .....	..	..	35	4.0	..	..	33	3.8
Malignant neoplasm of prostate — Tumeur maligne de la prostate .....	202	60.4	..	..	243	71.6	..	..
Malignant neoplasm of lymphoid, haematopoietic and related tissue — Tumeurs malignes primitives ou présumées primitives des tissus lymphoïde, hématopoïétique et apparentés .....	92	8.8	67	6.5	89	8.6	82	7.9
<b>Disorders of the blood and blood-forming organs and certain disorders involving the immune mechanism — Maladies du sang et des organes hématopoïétiques et certains troubles du système immunitaire</b>								
Total .....	4	+0.4	3	+0.3	8	+0.8	5	+0.5
Anaemias — Anémies .....	2	+0.2	1	+0.1	7	+0.7	2	+0.2
<b>Endocrine, nutritional and metabolic diseases — Maladies endocriniennes, nutritionnelles et métaboliques</b>								
Total .....	405	38.9	545	52.6	636	61.2	739	71.3
Diabetes mellitus — Diabète sucré .....	404	38.8	544	52.5	629	60.5	736	71.0
Malnutrition — Malnutrition .....	-	-	1	+0.1	-	-	-	-
<b>Mental and behavioural disorders — Troubles mentaux et du comportement</b>	<b>38</b>	<b>3.7</b>	<b>36</b>	<b>3.5</b>	<b>48</b>	<b>4.6</b>	<b>44</b>	<b>4.2</b>
<b>Diseases of the nervous system — Maladies du système nerveux .....</b>	<b>303</b>	<b>29.1</b>	<b>349</b>	<b>33.7</b>	<b>436</b>	<b>41.9</b>	<b>539</b>	<b>52.0</b>
<b>Diseases of the circulatory system — Maladies de l'appareil circulatoire</b>								
Total .....	4 108	394.9	4 451	429.2	4 424	425.5	4 649	448.5
Acute rheumatic fever and chronic rheumatic heart diseases — Rhumatisme articulaire aigu et cardiopathies rhumatismales chroniques .....	1	+0.1	2	+0.2	2	+0.2	2	+0.2
Hypertensive diseases — Maladies hypertensives .....	394	37.9	482	46.5	629	60.5	773	74.6
Ischaemic heart disease — Cardiopathie ischémique .....	546	52.5	400	38.6	663	63.8	475	45.8
Cerebrovascular disease — Maladie cérébrovasculaire .....	1 372	131.9	1 467	141.5	1 475	141.9	1 485	143.3

**20. Death and death rates by cause and sex: 2016 - 2020**  
**Décès et taux de mortalité par cause et sexe : 2016 - 2020 (continued - suite)**

North Macedonia - Macédoine du Nord

Cause of death — Cause de décès	2019 (C)				2020 (C)			
	Male — Masculin		Female — Féminin		Male — Masculin		Female — Féminin	
	Number Nombre	Rate Taux	Number Nombre	Rate Taux	Number Nombre	Rate Taux	Number Nombre	Rate Taux
Diseases of arteries, arterioles and capillaries — Maladies des artères, artérioles et capillaires .....	118	11.3	171	16.5	172	16.5	180	17.4
<b>Diseases of the respiratory system — Maladies de l'appareil respiratoire</b>								
Total .....	521	50.1	382	36.8	915	88.0	578	55.8
Influenza — Grippe .....	2	+0.2	2	+0.2	1	+0.1	-	-
Pneumonia — Pneumopathies .....	75	7.2	51	4.9	297	28.6	157	15.1
Chronic lower respiratory diseases — Maladies chroniques des voies respiratoires inférieures .....	342	32.9	234	22.6	434	41.7	288	27.8
<b>Diseases of the digestive system — Maladies de l'appareil digestif</b>								
Total .....	214	20.6	127	12.2	250	24.0	130	12.5
Gastric and duodenal ulcer — Ulcère de l'estomac et du duodénum .....	15	+1.4	8	+0.8	13	+1.3	10	+1.0
Diseases of the liver — Maladies du foie .....	128	12.3	46	4.4	144	13.8	35	3.4
<b>Diseases of the musculoskeletal system and connective tissue — Maladies du système ostéo-articulaire, des muscles et du tissu conjonctif .....</b>	-	-	4	+0.4	-	-	4	+0.4
<b>Diseases of the genitourinary system — Maladies de l'appareil génito-urinaire</b>								
Total .....	200	19.2	164	15.8	271	26.1	245	23.6
Disorders of kidney and ureter — Affections du rein et de l'uretère .....	200	19.2	163	15.7	270	26.0	244	23.5
Hyperplasia of prostate — Hyperplasie de la prostate .....	-	-	..	..	-	-	..	..
<b>Pregnancy, childbirth and the puerperium — Grossesse, accouchement et puerpéralité</b>								
Total .....	..	..	-	-	..	..	1	+5.3
Pregnancy with abortive outcome — Grossesse se terminant par un avortement .....	..	..	-	-	..	..	-	-
Other direct obstetric causes — Autres décès maternels directs .....	..	..	-	-	..	..	1	+5.3
Indirect obstetric causes — Décès maternels indirects .....	..	..	-	-	..	..	-	-
<b>Certain conditions originating in the perinatal period — Certaines affections dont l'origine se situe dans la période périnatale .....</b>	33	321.1	29	+303.1	36	367.5	34	368.2
<b>Congenital malformations, deformations and chromosomal abnormalities — Malformations congénitales et anomalies chromosomiques .....</b>	16	+155.7	9	+94.1	11	+112.3	10	+108.3
<b>Symptoms, signs and abnormal clinical and laboratory findings, not elsewhere classified — Symptômes, signes et résultats anormaux d'examens cliniques et de laboratoire, non classés ailleurs .....</b>	2 152	206.9	2 064	199.0	2 391	230.0	2 115	204.0
<b>COVID-19 — COVID-19 .....</b>	-	-	-	-	1 801	173.2	1 009	97.3
<b>All other diseases — Toutes autres maladies .....</b>	-	-	1	+0.1	-	-	-	-
<b>External causes — Causes externes</b>								
Total .....	342	32.9	113	10.9	319	30.7	119	11.5
<b>Accidents</b>								
Total .....	225	21.6	80	7.7	209	20.1	90	8.7
Transport accidents — Accidents de transport .....	37	3.6	6	+0.6	34	3.3	6	+0.6
Falls — Chutes .....	25	+2.4	25	+2.4	15	+1.4	17	+1.6
Accidental drowning and submersion — Noyade et submersion accidentelles .....	5	+0.5	5	+0.5	12	+1.2	4	+0.4
Exposure to smoke, fire and flames — Exposition à la fumée, au feu et aux flammes .....	11	+1.1	1	+0.1	9	+0.9	3	+0.3
Accidental poisoning by and exposure to noxious substances — Intoxication accidentelle par des substances nocives et exposition à ces substances .....	18	+1.7	3	+0.3	11	+1.1	5	+0.5
Intentional self-harm — Lésions auto-infligées .....	83	8.0	24	+2.3	82	7.9	23	+2.2
Assault — Agressions .....	20	+1.9	4	+0.4	20	+1.9	4	+0.4
All other external causes — Toutes autres causes externes .....	14	+1.3	5	+0.5	8	+0.8	2	+0.2

**20. Death and death rates by cause and sex: 2016 - 2020**  
**Décès et taux de mortalité par cause et sexe : 2016 - 2020 (continued - suite)**

Cause of death — Cause de décès	Norway - Norvège				Poland - Pologne			
	2016 (C)				2018 (C)			
	Male — Masculin		Female — Féminin		Male — Masculin		Female — Féminin	
	Number Nombre	Rate Taux	Number Nombre	Rate Taux	Number Nombre	Rate Taux	Number Nombre	Rate Taux
<b>TOTAL .....</b>	<b>19 623</b>	<b>747.9</b>	<b>20 986</b>	<b>811.2</b>	<b>213 647</b>	<b>1 162.4</b>	<b>200 553</b>	<b>1 023.4</b>
<b>Certain infectious and parasitic diseases — Certaines maladies infectieuses et parasitaires</b>								
Total .....	378	14.4	477	18.4	1 029	5.6	802	4.1
Intestinal infectious diseases — Maladies infectieuses intestinales .....	30	+1.1	61	2.4	302	1.6	524	2.7
Tuberculosis — Tuberculose .....	1	+0.0	2	+0.1	412	2.2	107	0.5
Tetanus — Tétanos .....	-	-	-	-	-	-	2	+0.0
Diphtheria — Diphtérie .....	-	-	-	-	1	+0.0	-	-
Whooping cough — Coqueluche .....	1	+0.0	-	-	-	-	-	-
Meningococcal infection — Infection à méningocoques .....	2	+0.1	1	+0.0	6	+0.0	8	+0.0
Septicaemia — Septicémie .....	127	4.8	139	5.4	14	+0.1	8	+0.0
Acute poliomyelitis — Poliomyélite aiguë .....	-	-	-	-	-	-	-	-
Measles — Rougeole .....	-	-	-	-	-	-	-	-
Viral hepatitis — Hépatite virale .....	12	+0.5	5	+0.2	102	0.6	67	0.3
Human immunodeficiency virus [HIV] disease — Maladies dues au virus de l'immunodéficience humaine (VIH) .....	6	+0.2	2	+0.1	80	0.4	18	+0.1
Malaria — Paludisme .....	1	+0.0	-	-	3	+0.0	-	-
<b>Neoplasms — Tumeurs .....</b>	<b>5 876</b>	<b>224.0</b>	<b>5 250</b>	<b>202.9</b>	<b>59 470</b>	<b>323.6</b>	<b>49 814</b>	<b>254.2</b>
<b>Malignant neoplasms — Tumeurs malignes</b>								
Total .....	5 728	218.3	5 086	196.6	55 359	301.2	46 020	234.8
Malignant neoplasm of lip, oral cavity and pharynx — Tumeur maligne de la lèvre, de la cavité buccale et du pharynx .....	120	4.6	64	2.5	2 283	12.4	733	3.7
Malignant neoplasm of oesophagus — Tumeur maligne de l'oesophage .....	167	6.4	58	2.2	1 292	7.0	346	1.8
Malignant neoplasm of stomach — Tumeur maligne de l'estomac .....	190	7.2	105	4.1	3 155	17.2	1 745	8.9
Malignant neoplasm of colon, rectosigmoid junction, rectum, anus and anal canal — Tumeur maligne du côlon, de la jonction recto-sigmoïdienne, du rectum, de l'anus et du canal anal .....	783	29.8	827	32.0	6 988	38.0	5 446	27.8
Malignant neoplasm of liver and intrahepatic bile ducts — Tumeur maligne du foie et des voies biliaires intrahépatiques .....	182	6.9	97	3.7	1 216	6.6	884	4.5
Malignant neoplasm of pancreas — Tumeur maligne du pancréas .....	364	13.9	346	13.4	2 478	13.5	2 526	12.9
Malignant neoplasm of trachea, bronchus and lung — Tumeur maligne de la trachée, des bronches et du poumon .....	1 191	45.4	1 043	40.3	15 631	85.0	8 091	41.3
Malignant neoplasm of female breast — Tumeur maligne du sein chez la femme .....	..	..	623	29.2	..	..	6 895	41.1
Malignant neoplasm of cervix uteri — Tumeur maligne du col de l'utérus .....	..	..	95	4.5	..	..	1 593	9.5
Malignant neoplasm of prostate — Tumeur maligne de la prostate .....	957	109.4	..	..	5 574	89.5	..	..
Malignant neoplasm of lymphoid, haematopoietic and related tissue — Tumeurs malignes primitives ou présumées primitives des tissus lymphoïde, hématopoïétique et apparentés .....	497	18.9	362	14.0	3 411	18.6	3 104	15.8
<b>Disorders of the blood and blood-forming organs and certain disorders involving the immune mechanism — Maladies du sang et des organes hématopoïétiques et certains troubles du système immunitaire</b>								
Total .....	66	2.5	73	2.8	145	0.8	180	0.9
Anaemias — Anémies .....	30	+1.1	55	2.1	54	0.3	76	0.4
<b>Endocrine, nutritional and metabolic diseases — Maladies endocriniennes, nutritionnelles et métaboliques</b>								
Total .....	472	18.0	533	20.6	4 341	23.6	5 308	27.1
Diabetes mellitus — Diabète sucré .....	328	12.5	305	11.8	4 052	22.0	4 965	25.3
Malnutrition — Malnutrition .....	39	1.5	82	3.2	96	0.5	137	0.7
<b>Mental and behavioural disorders — Troubles mentaux et du comportement</b>	<b>955</b>	<b>36.4</b>	<b>1 827</b>	<b>70.6</b>	<b>2 932</b>	<b>16.0</b>	<b>829</b>	<b>4.2</b>
<b>Diseases of the nervous system — Maladies du système nerveux .....</b>	<b>928</b>	<b>35.4</b>	<b>1 119</b>	<b>43.3</b>	<b>2 959</b>	<b>16.1</b>	<b>3 569</b>	<b>18.2</b>
<b>Diseases of the circulatory system — Maladies de l'appareil circulatoire</b>								
Total .....	5 136	195.8	5 800	224.2	76 753	417.6	91 188	465.3
Acute rheumatic fever and chronic rheumatic heart diseases — Rhumatisme articulaire aigu et cardiopathies rhumatismales chroniques .....	25	+1.0	48	1.9	172	0.9	301	1.5
Hypertensive diseases — Maladies hypertensives .....	159	6.1	277	10.7	3 299	17.9	4 638	23.7
Ischaemic heart disease — Cardiopathie ischémique .....	2 164	82.5	1 671	64.6	22 725	123.6	20 646	105.4
Cerebrovascular disease — Maladie cérébrovasculaire .....	1 000	38.1	1 406	54.3	13 311	72.4	16 640	84.9

**20. Death and death rates by cause and sex: 2016 - 2020**  
**Décès et taux de mortalité par cause et sexe : 2016 - 2020 (continued - suite)**

Cause of death — Cause de décès	Norway - Norvège				Poland - Pologne			
	2016 (C)				2018 (C)			
	Male — Masculin		Female — Féminin		Male — Masculin		Female — Féminin	
	Number Nombre	Rate Taux	Number Nombre	Rate Taux	Number Nombre	Rate Taux	Number Nombre	Rate Taux
Diseases of arteries, arterioles and capillaries — Maladies des artères, artérioles et capillaires .....	337	12.8	300	11.6	13 373	72.8	22 603	115.3
<b>Diseases of the respiratory system — Maladies de l'appareil respiratoire</b>								
Total .....	2 073	79.0	2 269	87.7	15 186	82.6	12 375	63.1
Influenza — Grippe .....	24	+0.9	43	1.7	63	0.3	47	0.2
Pneumonia — Pneumopathies .....	689	26.3	867	33.5	9 441	51.4	8 448	43.1
Chronic lower respiratory diseases — Maladies chroniques des voies respiratoires inférieures .....	1 086	41.4	1 161	44.9	4 237	23.1	2 756	14.1
<b>Diseases of the digestive system — Maladies de l'appareil digestif</b>								
Total .....	596	22.7	663	25.6	10 135	55.1	7 175	36.6
Gastric and duodenal ulcer — Ulcère de l'estomac et du duodénum .....	75	2.9	84	3.2	1 696	9.2	1 401	7.1
Diseases of the liver — Maladies du foie .....	165	6.3	102	3.9	5 523	30.0	2 528	12.9
<b>Diseases of the musculoskeletal system and connective tissue — Maladies du système ostéo-articulaire, des muscles et du tissu conjonctif .....</b>	90	3.4	208	8.0	172	0.9	392	2.0
<b>Diseases of the genitourinary system — Maladies de l'appareil génito-urinaire</b>								
Total .....	380	14.5	416	16.1	2 099	11.4	2 538	13.0
Disorders of kidney and ureter — Affections du rein et de l'uretère .....	222	8.5	233	9.0	1 364	7.4	1 547	7.9
Hyperplasia of prostate — Hyperplasie de la prostate .....	29	+3.3	..	..	23	+0.4	..	..
<b>Pregnancy, childbirth and the puerperium — Grossesse, accouchement et puerpéralité</b>								
Total .....	..	..	-	-	..	..	5	+1.3
Pregnancy with abortive outcome — Grossesse se terminant par un avortement .....	..	..	-	-	..	..	-	-
Other direct obstetric causes — Autres décès maternels directs .....	..	..	-	-	..	..	5	+1.3
Indirect obstetric causes — Décès maternels indirects .....	..	..	-	-	..	..	-	-
<b>Certain conditions originating in the perinatal period — Certaines affections dont l'origine se situe dans la période périnatale .....</b>	39	128.3	24	+84.2	453	226.7	316	167.8
<b>Congenital malformations, deformations and chromosomal abnormalities — Malformations congénitales et anomalies chromosomiques .....</b>	66	217.2	70	245.6	466	233.2	420	223.0
<b>Symptoms, signs and abnormal clinical and laboratory findings, not elsewhere classified — Symptômes, signes et résultats anormaux d'examens cliniques et de laboratoire, non classés ailleurs .....</b>	1 004	38.3	1 133	43.8	22 327	121.5	20 306	103.6
<b>COVID-19 — COVID-19 .....</b>	...	...	...	...	-	-	-	-
<b>All other diseases — Toutes autres maladies .....</b>	49	1.9	68	2.6	176	1.0	233	1.2
<b>External causes — Causes externes</b>								
Total .....	1 515	57.7	1 056	40.8	15 004	81.6	5 103	26.0
<b>Accidents</b>								
Total .....	1 062	40.5	830	32.1	8 870	48.3	3 831	19.5
Transport accidents — Accidents de transport .....	159	6.1	26	+1.0	2 806	15.3	866	4.4
Falls — Chutes .....	422	16.1	463	17.9	2 465	13.4	2 084	10.6
Accidental drowning and submersion — Noyade et submersion accidentelles .....	52	2.0	3	+0.1	535	2.9	124	0.6
Exposure to smoke, fire and flames — Exposition à la fumée, au feu et aux flammes .....	20	+0.8	17	+0.7	348	1.9	139	0.7
Accidental poisoning by and exposure to noxious substances — Intoxication accidentelle par des substances nocives et exposition à ces substances .....	235	9.0	107	4.1	1 237	6.7	232	1.2
Intentional self-harm — Lésions auto-infligées .....	418	15.9	195	7.5	3 870	21.1	571	2.9
Assault — Agressions .....	18	+0.7	13	+0.5	155	0.8	50	0.3
All other external causes — Toutes autres causes externes .....	17	+0.6	18	+0.7	2 109	11.5	651	3.3

**20. Death and death rates by cause and sex: 2016 - 2020**  
**Décès et taux de mortalité par cause et sexe : 2016 - 2020 (continued - suite)**

Cause of death — Cause de décès	Poland - Pologne				Portugal			
	2019 (C)				2017 (C)			
	Male — Masculin		Female — Féminin		Male — Masculin		Female — Féminin	
	Number Nombre	Rate Taux	Number Nombre	Rate Taux	Number Nombre	Rate Taux	Number Nombre	Rate Taux
<b>TOTAL</b> .....	<b>211 423</b>	<b>1 150.3</b>	<b>198 286</b>	<b>1 012.1</b>	<b>55 398</b>	<b>1 136.4</b>	<b>54 789</b>	<b>1 009.9</b>
<b>Certain infectious and parasitic diseases — Certaines maladies infectieuses et parasitaires</b>								
Total .....	920	5.0	755	3.9	1 026	21.0	998	18.4
Intestinal infectious diseases — Maladies infectieuses intestinales .....	302	1.6	503	2.6	69	1.4	132	2.4
Tuberculosis — Tuberculose .....	359	2.0	97	0.5	83	1.7	38	0.7
Tetanus — Tétanos .....	-	-	-	-	-	-	-	-
Diphtheria — Diphthérie .....	-	-	-	-	-	-	-	-
Whooping cough — Coqueluche .....	-	-	-	-	1	+0.0	1	+0.0
Meningococcal infection — Infection à méningocoques .....	3	+0.0	1	+0.0	1	+0.0	1	+0.0
Septicaemia — Septicémie .....	12	+0.1	11	+0.1	409	8.4	561	10.3
Acute poliomyelitis — Poliomyélite aiguë .....	-	-	-	-	-	-	-	-
Measles — Rougeole .....	-	-	-	-	-	-	1	+0.0
Viral hepatitis — Hépatite virale .....	76	0.4	50	0.3	68	1.4	26	+0.5
Human immunodeficiency virus [HIV] disease — Maladies dues au virus de l'immunodéficience humaine (VIH) .....	80	0.4	17	+0.1	221	4.5	74	1.4
Malaria — Paludisme .....	-	-	-	-	4	+0.1	-	-
<b>Neoplasms — Tumeurs</b> .....	<b>58 709</b>	<b>319.4</b>	<b>50 003</b>	<b>255.2</b>	<b>16 760</b>	<b>343.8</b>	<b>11 336</b>	<b>208.9</b>
<b>Malignant neoplasms — Tumeurs malignes</b>								
Total .....	54 369	295.8	45 950	234.5	16 458	337.6	11 045	203.6
Malignant neoplasm of lip, oral cavity and pharynx — Tumeur maligne de la lèvre, de la cavité buccale et du pharynx .....	2 290	12.5	721	3.7	671	13.8	135	2.5
Malignant neoplasm of oesophagus — Tumeur maligne de l'oesophage .....	1 311	7.1	334	1.7	491	10.1	89	1.6
Malignant neoplasm of stomach — Tumeur maligne de l'estomac .....	3 116	17.0	1 716	8.8	1 403	28.8	908	16.7
Malignant neoplasm of colon, rectosigmoid junction, rectum, anus and anal canal — Tumeur maligne du côlon, de la jonction recto-sigmoïdienne, du rectum, de l'anus et du canal anal .....	7 047	38.3	5 343	27.3	2 273	46.6	1 579	29.1
Malignant neoplasm of liver and intrahepatic bile ducts — Tumeur maligne du foie et des voies biliaires intrahépatiques .....	1 191	6.5	869	4.4	898	18.4	333	6.1
Malignant neoplasm of pancreas — Tumeur maligne du pancréas .....	2 435	13.2	2 633	13.4	799	16.4	752	13.9
Malignant neoplasm of trachea, bronchus and lung — Tumeur maligne de la trachée, des bronches et du poumon .....	14 921	81.2	8 215	41.9	3 236	66.4	1 004	18.5
Malignant neoplasm of female breast — Tumeur maligne du sein chez la femme .....	..	..	6 951	41.5	..	..	1 769	37.4
Malignant neoplasm of cervix uteri — Tumeur maligne du col de l'utérus .....	..	..	1 569	9.4	..	..	210	4.4
Malignant neoplasm of prostate — Tumeur maligne de la prostate .....	5 618	89.7	..	..	1 796	93.6	..	..
Malignant neoplasm of lymphoid, haematopoietic and related tissue — Tumeurs malignes primitives ou présumées primitives des tissus lymphoïde, hématopoïétique et apparentés .....	3 376	18.4	3 018	15.4	1 275	26.2	1 003	18.5
<b>Disorders of the blood and blood-forming organs and certain disorders involving the immune mechanism — Maladies du sang et des organes hématopoïétiques et certains troubles du système immunitaire</b>								
Total .....	119	0.6	118	0.6	203	4.2	256	4.7
Anaemias — Anémies .....	46	0.3	51	0.3	120	2.5	173	3.2
<b>Endocrine, nutritional and metabolic diseases — Maladies endocriniennes, nutritionnelles et métaboliques</b>								
Total .....	4 555	24.8	5 452	27.8	2 192	45.0	3 171	58.4
Diabetes mellitus — Diabète sucré .....	4 200	22.9	5 085	26.0	1 727	35.4	2 420	44.6
Malnutrition — Malnutrition .....	108	0.6	123	0.6	34	0.7	33	0.6
<b>Mental and behavioural disorders — Troubles mentaux et du comportement</b> .....	<b>3 000</b>	<b>16.3</b>	<b>804</b>	<b>4.1</b>	<b>1 520</b>	<b>31.2</b>	<b>2 512</b>	<b>46.3</b>
<b>Diseases of the nervous system — Maladies du système nerveux</b> .....	<b>2 986</b>	<b>16.2</b>	<b>3 615</b>	<b>18.5</b>	<b>1 720</b>	<b>35.3</b>	<b>2 092</b>	<b>38.6</b>
<b>Diseases of the circulatory system — Maladies de l'appareil circulatoire</b>								
Total .....	75 359	410.0	86 053	439.2	14 602	299.5	17 764	327.4
Acute rheumatic fever and chronic rheumatic heart diseases — Rhumatisme articulaire aigu et cardiopathies rhumatismales chroniques .....	140	0.8	239	1.2	39	0.8	109	2.0
Hypertensive diseases — Maladies hypertensives .....	3 592	19.5	4 985	25.4	899	18.4	1 614	29.7
Ischaemic heart disease — Cardiopathie ischémique .....	23 708	129.0	21 722	110.9	4 203	86.2	3 111	57.3
Cerebrovascular disease — Maladie cérébrovasculaire .....	12 972	70.6	15 903	81.2	4 910	100.7	6 360	117.2

**20. Death and death rates by cause and sex: 2016 - 2020**  
**Décès et taux de mortalité par cause et sexe : 2016 - 2020 (continued - suite)**

Cause of death — Cause de décès	Poland - Pologne				Portugal			
	2019 (C)				2017 (C)			
	Male — Masculin		Female — Féminin		Male — Masculin		Female — Féminin	
	Number Nombre	Rate Taux	Number Nombre	Rate Taux	Number Nombre	Rate Taux	Number Nombre	Rate Taux
Diseases of arteries, arterioles and capillaries — Maladies des artères, artérioles et capillaires .....	11 704	63.7	19 218	98.1	775	15.9	803	14.8
<b>Diseases of the respiratory system — Maladies de l'appareil respiratoire</b>								
Total .....	15 067	82.0	12 152	62.0	6 534	134.0	6 285	115.8
Influenza — Grippe .....	130	0.7	95	0.5	56	1.1	58	1.1
Pneumonia — Pneumopathies .....	9 800	53.3	8 440	43.1	2 716	55.7	2 907	53.6
Chronic lower respiratory diseases — Maladies chroniques des voies respiratoires inférieures .....	3 893	21.2	2 680	13.7	1 730	35.5	1 085	20.0
<b>Diseases of the digestive system — Maladies de l'appareil digestif</b>								
Total .....	10 322	56.2	7 278	37.1	2 714	55.7	2 297	42.3
Gastric and duodenal ulcer — Ulcère de l'estomac et du duodénum .....	1 779	9.7	1 542	7.9	115	2.4	97	1.8
Diseases of the liver — Maladies du foie .....	5 631	30.6	2 506	12.8	1 095	22.5	365	6.7
<b>Diseases of the musculoskeletal system and connective tissue — Maladies du système ostéo-articulaire, des muscles et du tissu conjonctif .....</b>	<b>163</b>	<b>0.9</b>	<b>410</b>	<b>2.1</b>	<b>183</b>	<b>3.8</b>	<b>255</b>	<b>4.7</b>
<b>Diseases of the genitourinary system — Maladies de l'appareil génito-urinaire</b>								
Total .....	1 949	10.6	2 571	13.1	1 354	27.8	1 983	36.6
Disorders of kidney and ureter — Affections du rein et de l'uretère .....	1 260	6.9	1 532	7.8	738	15.1	978	18.0
Hyperplasia of prostate — Hyperplasie de la prostate .....	20	0.3	..	..	79	4.1	..	..
<b>Pregnancy, childbirth and the puerperium — Grossesse, accouchement et puerpéralité</b>								
Total .....	..	..	4	1.1	..	..	9	10.4
Pregnancy with abortive outcome — Grossesse se terminant par un avortement .....	..	..	-	-	..	..	1	1.2
Other direct obstetric causes — Autres décès maternels directs .....	..	..	4	1.1	..	..	7	8.1
Indirect obstetric causes — Décès maternels indirects .....	..	..	-	-	..	..	1	1.2
<b>Certain conditions originating in the perinatal period — Certaines affections dont l'origine se situe dans la période périnatale .....</b>	<b>411</b>	<b>213.3</b>	<b>339</b>	<b>186.0</b>	<b>74</b>	<b>167.9</b>	<b>60</b>	<b>142.6</b>
<b>Congenital malformations, deformations and chromosomal abnormalities — Malformations congénitales et anomalies chromosomiques .....</b>	<b>408</b>	<b>211.7</b>	<b>378</b>	<b>207.4</b>	<b>100</b>	<b>226.9</b>	<b>87</b>	<b>206.7</b>
<b>Symptoms, signs and abnormal clinical and laboratory findings, not elsewhere classified — Symptômes, signes et résultats anormaux d'examen cliniques et de laboratoire, non classés ailleurs .....</b>	<b>22 417</b>	<b>122.0</b>	<b>22 961</b>	<b>117.2</b>	<b>3 000</b>	<b>61.5</b>	<b>3 690</b>	<b>68.0</b>
<b>COVID-19 — COVID-19 .....</b>	<b>-</b>	<b>-</b>	<b>-</b>	<b>-</b>	<b>...</b>	<b>...</b>	<b>...</b>	<b>...</b>
<b>All other diseases — Toutes autres maladies .....</b>	<b>246</b>	<b>1.3</b>	<b>247</b>	<b>1.3</b>	<b>61</b>	<b>1.3</b>	<b>78</b>	<b>1.4</b>
<b>External causes — Causes externes</b>								
Total .....	14 792	80.5	5 146	26.3	3 355	68.8	1 916	35.3
<b>Accidents</b>								
Total .....	8 757	47.6	3 860	19.7	1 968	40.4	1 283	23.6
Transport accidents — Accidents de transport .....	2 928	15.9	848	4.3	642	13.2	193	3.6
Falls — Chutes .....	2 498	13.6	2 174	11.1	457	9.4	363	6.7
Accidental drowning and submersion — Noyade et submersion accidentelles .....	439	2.4	93	0.5	76	1.6	16	0.3
Exposure to smoke, fire and flames — Exposition à la fumée, au feu et aux flammes .....	345	1.9	146	0.7	91	1.9	64	1.2
Accidental poisoning by and exposure to noxious substances — Intoxication accidentelle par des substances nocives et exposition à ces substances .....	1 185	6.4	248	1.3	67	1.4	26	0.5
Intentional self-harm — Lésions auto-infligées .....	3 957	21.5	610	3.1	787	16.1	274	5.1
Assault — Agressions .....	186	1.0	64	0.3	50	1.0	23	0.4
All other external causes — Toutes autres causes externes .....	1 892	10.3	612	3.1	550	11.3	336	6.2

**20. Death and death rates by cause and sex: 2016 - 2020**  
**Décès et taux de mortalité par cause et sexe : 2016 - 2020 (continued - suite)**

Cause of death — Cause de décès	Portugal				Republic of Moldova - République de Moldova			
	2018 (C)				2017 (C)			
	Male — Masculin		Female — Féminin		Male — Masculin		Female — Féminin	
	Number Nombre	Rate Taux	Number Nombre	Rate Taux	Number Nombre	Rate Taux	Number Nombre	Rate Taux
<b>TOTAL .....</b>	<b>57 097</b>	<b>1 174.8</b>	<b>56 475</b>	<b>1 041.2</b>	<b>19 248</b>	<b>1 458.6</b>	<b>17 521</b>	<b>1 220.5</b>
<b>Certain infectious and parasitic diseases — Certaines maladies infectieuses et parasitaires</b>								
Total .....	1 090	22.4	968	17.8	278	21.1	108	7.5
Intestinal infectious diseases — Maladies infectieuses intestinales .....	72	1.5	172	3.2	3	+0.2	3	+0.2
Tuberculosis — Tuberculose .....	92	1.9	36	0.7	158	12.0	35	2.4
Tetanus — Tétanos .....	-	-	-	-	-	-	-	-
Diphtheria — Diphthérie .....	-	-	-	-	-	-	-	-
Whooping cough — Coqueluche .....	-	-	-	-	-	-	-	-
Meningococcal infection — Infection à méningocoques .....	3	+0.1	2	+0.0	5	+0.4	-	-
Septicaemia — Septicémie .....	387	8.0	523	9.6	31	2.3	31	2.2
Acute poliomyelitis — Poliomyélite aiguë .....	-	-	-	-	-	-	-	-
Measles — Rougeole .....	-	-	-	-	-	-	-	-
Viral hepatitis — Hépatite virale .....	80	1.6	22	+0.4	3	+0.2	2	+0.1
Human immunodeficiency virus [HIV] disease — Maladies dues au virus de l'immunodéficience humaine (VIH) .....	239	4.9	75	1.4	59	4.5	20	+1.4
Malaria — Paludisme .....	2	+0.0	-	-	-	-	-	-
<b>Neoplasms — Tumeurs .....</b>	<b>16 961</b>	<b>349.0</b>	<b>11 570</b>	<b>213.3</b>	<b>3 632</b>	<b>275.2</b>	<b>2 517</b>	<b>175.3</b>
<b>Malignant neoplasms — Tumeurs malignes</b>								
Total .....	16 655	342.7	11 274	207.9	3 597	272.6	2 481	172.8
Malignant neoplasm of lip, oral cavity and pharynx — Tumeur maligne de la lèvre, de la cavité buccale et du pharynx .....	666	13.7	158	2.9	304	23.0	29	+2.0
Malignant neoplasm of oesophagus — Tumeur maligne de l'oesophage .....	501	10.3	73	1.3	73	5.5	11	+0.8
Malignant neoplasm of stomach — Tumeur maligne de l'estomac .....	1 358	27.9	872	16.1	281	21.3	162	11.3
Malignant neoplasm of colon, rectosigmoid junction, rectum, anus and anal canal — Tumeur maligne du côlon, de la jonction recto-sigmoïdienne, du rectum, de l'anus et du canal anal .....	2 220	45.7	1 600	29.5	511	38.7	358	24.9
Malignant neoplasm of liver and intrahepatic bile ducts — Tumeur maligne du foie et des voies biliaires intrahépatiques .....	896	18.4	344	6.3	302	22.9	146	10.2
Malignant neoplasm of pancreas — Tumeur maligne du pancréas .....	880	18.1	798	14.7	213	16.1	139	9.7
Malignant neoplasm of trachea, bronchus and lung — Tumeur maligne de la trachée, des bronches et du poumon .....	3 278	67.4	1 039	19.2	735	55.7	180	12.5
Malignant neoplasm of female breast — Tumeur maligne du sein chez la femme .....	..	..	1 763	37.3	..	..	505	42.6
Malignant neoplasm of cervix uteri — Tumeur maligne du col de l'utérus .....	..	..	225	4.8	..	..	168	14.2
Malignant neoplasm of prostate — Tumeur maligne de la prostate .....	1 864	96.3	..	..	276	69.1	..	..
Malignant neoplasm of lymphoid, haematopoietic and related tissue — Tumeurs malignes primitives ou présumées primitives des tissus lymphoïde, hématopoïétique et apparentés .....	1 277	26.3	1 046	19.3	160	12.1	146	10.2
<b>Disorders of the blood and blood-forming organs and certain disorders involving the immune mechanism — Maladies du sang et des organes hématopoïétiques et certains troubles du système immunitaire</b>								
Total .....	187	3.8	242	4.5	9	+0.7	12	+0.8
Anaemias — Anémies .....	107	2.2	169	3.1	3	+0.2	5	+0.3
<b>Endocrine, nutritional and metabolic diseases — Maladies endocriniennes, nutritionnelles et métaboliques</b>								
Total .....	2 313	47.6	3 251	59.9	177	13.4	249	17.3
Diabetes mellitus — Diabète sucré .....	1 832	37.7	2 473	45.6	160	12.1	240	16.7
Malnutrition — Malnutrition .....	33	0.7	42	0.8	2	+0.2	-	-
<b>Mental and behavioural disorders — Troubles mentaux et du comportement</b>	<b>1 797</b>	<b>37.0</b>	<b>3 076</b>	<b>56.7</b>	<b>95</b>	<b>7.2</b>	<b>19</b>	<b>+1.3</b>
<b>Diseases of the nervous system — Maladies du système nerveux .....</b>	<b>1 848</b>	<b>38.0</b>	<b>2 235</b>	<b>41.2</b>	<b>190</b>	<b>14.4</b>	<b>111</b>	<b>7.7</b>
<b>Diseases of the circulatory system — Maladies de l'appareil circulatoire</b>								
Total .....	14 914	306.9	18 012	332.1	9 755	739.2	11 731	817.2
Acute rheumatic fever and chronic rheumatic heart diseases — Rhumatisme articulaire aigu et cardiopathies rhumatismales chroniques .....	70	1.4	127	2.3	28	+2.1	40	2.8
Hypertensive diseases — Maladies hypertensives .....	1 030	21.2	1 816	33.5	801	60.7	1 307	91.0
Ischaemic heart disease — Cardiopathie ischémique .....	4 152	85.4	3 089	57.0	6 086	461.2	7 004	487.9
Cerebrovascular disease — Maladie cérébrovasculaire .....	4 889	100.6	6 346	117.0	2 343	177.6	3 046	212.2



**20. Death and death rates by cause and sex: 2016 - 2020**  
**Décès et taux de mortalité par cause et sexe : 2016 - 2020 (continued - suite)**

Cause of death — Cause de décès	Portugal				Republic of Moldova - République de Moldova			
	2018 (C)				2017 (C)			
	Male — Masculin		Female — Féminin		Male — Masculin		Female — Féminin	
	Number Nombre	Rate Taux	Number Nombre	Rate Taux	Number Nombre	Rate Taux	Number Nombre	Rate Taux
Diseases of arteries, arterioles and capillaries — Maladies des artères, artérioles et capillaires .....	790	16.3	829	15.3	134	10.2	135	9.4
<b>Diseases of the respiratory system — Maladies de l'appareil respiratoire</b>								
Total .....	6 877	141.5	6 428	118.5	1 109	84.0	504	35.1
Influenza — Grippe .....	91	1.9	114	2.1	-	-	-	-
Pneumonia — Pneumopathies .....	2 929	60.3	2 835	52.3	615	46.6	195	13.6
Chronic lower respiratory diseases — Maladies chroniques des voies respiratoires inférieures .....	1 889	38.9	1 165	21.5	459	34.8	293	20.4
<b>Diseases of the digestive system — Maladies de l'appareil digestif</b>								
Total .....	2 668	54.9	2 214	40.8	1 654	125.3	1 432	99.8
Gastric and duodenal ulcer — Ulcère de l'estomac et du duodénum .....	130	2.7	89	1.6	119	9.0	63	4.4
Diseases of the liver — Maladies du foie .....	1 118	23.0	373	6.9	1 250	94.7	1 094	76.2
<b>Diseases of the musculoskeletal system and connective tissue — Maladies du système ostéo-articulaire, des muscles et du tissu conjonctif .....</b>	185	3.8	315	5.8	15	11.1	17	11.2
<b>Diseases of the genitourinary system — Maladies de l'appareil génito-urinaire</b>								
Total .....	1 441	29.7	1 942	35.8	135	10.2	138	9.6
Disorders of kidney and ureter — Affections du rein et de l'uretère .....	852	17.5	1 037	19.1	120	9.1	132	9.2
Hyperplasia of prostate — Hyperplasie de la prostate .....	63	3.3	..	..	8	12.0	..	..
<b>Pregnancy, childbirth and the puerperium — Grossesse, accouchement et puerpéralité</b>								
Total .....	..	..	15	17.2	..	..	6	16.5
Pregnancy with abortive outcome — Grossesse se terminant par un avortement .....	..	..	-	-	..	..	1	2.8
Other direct obstetric causes — Autres décès maternels directs .....	..	..	10	11.5	..	..	1	2.8
Indirect obstetric causes — Décès maternels indirects .....	..	..	5	5.7	..	..	4	11.0
<b>Certain conditions originating in the perinatal period — Certaines affections dont l'origine se situe dans la période périnatale .....</b>	101	227.9	77	180.3	64	341.8	56	317.4
<b>Congenital malformations, deformations and chromosomal abnormalities — Malformations congénitales et anomalies chromosomiques .....</b>	115	259.5	119	278.6	87	464.7	63	357.1
<b>Symptoms, signs and abnormal clinical and laboratory findings, not elsewhere classified — Symptômes, signes et résultats anormaux d'examens cliniques et de laboratoire, non classés ailleurs .....</b>	3 144	64.7	3 933	72.5	206	15.6	71	4.9
<b>COVID-19 — COVID-19 .....</b>	-	-	-	-	...	...	...	...
<b>All other diseases — Toutes autres maladies .....</b>	104	2.1	126	2.3	26	12.0	29	12.0
<b>External causes — Causes externes</b>								
Total .....	3 352	69.0	1 952	36.0	1 816	137.6	458	31.9
<b>Accidents</b>								
Total .....	1 915	39.4	1 222	22.5	1 209	91.6	327	22.8
Transport accidents — Accidents de transport .....	638	13.1	169	3.1	279	21.1	59	4.1
Falls — Chutes .....	488	10.0	327	6.0	82	6.2	20	1.4
Accidental drowning and submersion — Noyade et submersion accidentelles .....	48	1.0	15	0.3	128	9.7	21	1.5
Exposure to smoke, fire and flames — Exposition à la fumée, au feu et aux flammes .....	40	0.8	30	0.6	32	2.4	21	1.5
Accidental poisoning by and exposure to noxious substances — Intoxication accidentelle par des substances nocives et exposition à ces substances .....	59	1.2	48	0.9	206	15.6	83	5.8
Intentional self-harm — Lésions auto-infligées .....	737	15.2	259	4.8	436	33.0	70	4.9
Assault — Agressions .....	53	1.1	27	0.5	73	5.5	36	2.5
All other external causes — Toutes autres causes externes .....	647	13.3	444	8.2	98	7.4	25	1.7

**20. Death and death rates by cause and sex: 2016 - 2020**  
**Décès et taux de mortalité par cause et sexe : 2016 - 2020 (continued - suite)**

Cause of death — Cause de décès	Republic of Moldova - République de Moldova				Romania - Roumanie			
	2018 (C)				2018 (C)			
	Male — Masculin		Female — Féminin		Male — Masculin		Female — Féminin	
	Number Nombre	Rate Taux	Number Nombre	Rate Taux	Number Nombre	Rate Taux	Number Nombre	Rate Taux
<b>TOTAL .....</b>	<b>19 720</b>	<b>1 523.9</b>	<b>17 480</b>	<b>1 236.0</b>	<b>138 863</b>	<b>1 453.6</b>	<b>126 100</b>	<b>1 263.9</b>
<b>Certain infectious and parasitic diseases — Certaines maladies infectieuses et parasitaires</b>								
Total .....	273	21.1	115	8.1	2 144	22.4	1 527	15.3
Intestinal infectious diseases — Maladies infectieuses intestinales .....	1	+0.1	1	+0.1	110	1.2	138	1.4
Tuberculosis — Tuberculose .....	155	12.0	31	2.2	767	8.0	153	1.5
Tetanus — Tétanos .....	-	-	-	-	1	+0.0	-	-
Diphtheria — Diphthérie .....	-	-	-	-	-	-	-	-
Whooping cough — Coqueluche .....	-	-	-	-	-	-	-	-
Meningococcal infection — Infection à méningocoques .....	2	+0.2	4	+0.3	12	+0.1	4	+0.0
Septicaemia — Septicémie .....	33	2.6	27	+1.9	946	9.9	982	9.8
Acute poliomyelitis — Poliomyélite aiguë .....	-	-	-	-	1	+0.0	-	-
Measles — Rougeole .....	-	-	-	-	3	+0.0	5	+0.1
Viral hepatitis — Hépatite virale .....	4	+0.3	1	+0.1	57	0.6	83	0.8
Human immunodeficiency virus [HIV] disease — Maladies dues au virus de l'immunodéficience humaine (VIH) .....	58	4.5	39	2.8	118	1.2	57	0.6
Malaria — Paludisme .....	-	-	-	-	-	-	-	-
<b>Neoplasms — Tumeurs .....</b>	<b>3 667</b>	<b>283.4</b>	<b>2 499</b>	<b>176.7</b>	<b>30 335</b>	<b>317.5</b>	<b>21 390</b>	<b>214.4</b>
<b>Malignant neoplasms — Tumeurs malignes</b>								
Total .....	3 647	281.8	2 485	175.7	30 170	315.8	21 246	212.9
Malignant neoplasm of lip, oral cavity and pharynx — Tumeur maligne de la lèvre, de la cavité buccale et du pharynx .....	276	21.3	32	2.3	1 935	20.3	301	3.0
Malignant neoplasm of oesophagus — Tumeur maligne de l'oesophage .....	83	6.4	7	+0.5	614	6.4	115	1.2
Malignant neoplasm of stomach — Tumeur maligne de l'estomac .....	274	21.2	147	10.4	2 016	21.1	1 102	11.0
Malignant neoplasm of colon, rectosigmoid junction, rectum, anus and anal canal — Tumeur maligne du côlon, de la jonction recto-sigmoïdienne, du rectum, de l'anus et du canal anal .....	500	38.6	360	25.5	3 796	39.7	2 689	27.0
Malignant neoplasm of liver and intrahepatic bile ducts — Tumeur maligne du foie et des voies biliaires intrahépatiques .....	295	22.8	135	9.5	2 001	20.9	1 177	11.8
Malignant neoplasm of pancreas — Tumeur maligne du pancréas .....	223	17.2	187	13.2	1 643	17.2	1 324	13.3
Malignant neoplasm of trachea, bronchus and lung — Tumeur maligne de la trachée, des bronches et du poumon .....	804	62.1	199	14.1	7 656	80.1	2 426	24.3
Malignant neoplasm of female breast — Tumeur maligne du sein chez la femme .....	..	..	505	43.3	..	..	3 496	41.2
Malignant neoplasm of cervix uteri — Tumeur maligne du col de l'utérus .....	..	..	158	13.5	..	..	1 468	17.3
Malignant neoplasm of prostate — Tumeur maligne de la prostate .....	259	65.0	..	..	2 350	72.3	..	..
Malignant neoplasm of lymphoid, haematopoietic and related tissue — Tumeurs malignes primitives ou présumées primitives des tissus lymphoïde, hématopoïétique et apparentés .....	172	13.3	124	8.8	1 428	14.9	1 182	11.8
<b>Disorders of the blood and blood-forming organs and certain disorders involving the immune mechanism — Maladies du sang et des organes hématopoïétiques et certains troubles du système immunitaire</b>								
Total .....	10	+0.8	9	+0.6	86	0.9	97	1.0
Anaemias — Anémies .....	4	+0.3	6	+0.4	45	0.5	63	0.6
<b>Endocrine, nutritional and metabolic diseases — Maladies endocriniennes, nutritionnelles et métaboliques</b>								
Total .....	181	14.0	251	17.7	1 394	14.6	1 587	15.9
Diabetes mellitus — Diabète sucré .....	180	13.9	238	16.8	1 287	13.5	1 480	14.8
Malnutrition — Malnutrition .....	-	-	-	-	56	0.6	50	0.5
<b>Mental and behavioural disorders — Troubles mentaux et du comportement</b>	<b>79</b>	<b>6.1</b>	<b>21</b>	<b>+1.5</b>	<b>177</b>	<b>1.9</b>	<b>80</b>	<b>0.8</b>
<b>Diseases of the nervous system — Maladies du système nerveux .....</b>	<b>248</b>	<b>19.2</b>	<b>95</b>	<b>6.7</b>	<b>1 918</b>	<b>20.1</b>	<b>2 497</b>	<b>25.0</b>
<b>Diseases of the circulatory system — Maladies de l'appareil circulatoire</b>								
Total .....	9 921	766.7	11 682	826.1	69 583	728.4	80 043	802.2
Acute rheumatic fever and chronic rheumatic heart diseases — Rhumatisme articulaire aigu et cardiopathies rhumatismales chroniques .....	15	+1.2	29	+2.1	246	2.6	300	3.0
Hypertensive diseases — Maladies hypertensives .....	812	62.7	1 322	93.5	11 972	125.3	16 923	169.6
Ischaemic heart disease — Cardiopathie ischémique .....	6 136	474.2	7 117	503.3	24 718	258.7	25 245	253.0
Cerebrovascular disease — Maladie cérébrovasculaire .....	2 352	181.8	2 875	203.3	18 982	198.7	23 650	237.0

**20. Death and death rates by cause and sex: 2016 - 2020**  
**Décès et taux de mortalité par cause et sexe : 2016 - 2020 (continued - suite)**

Cause of death — Cause de décès	Republic of Moldova - République de Moldova				Romania - Roumanie			
	2018 (C)				2018 (C)			
	Male — Masculin		Female — Féminin		Male — Masculin		Female — Féminin	
	Number Nombre	Rate Taux	Number Nombre	Rate Taux	Number Nombre	Rate Taux	Number Nombre	Rate Taux
Diseases of arteries, arterioles and capillaries — Maladies des artères, artérioles et capillaires .....	137	10.6	103	7.3	4 687	49.1	6 266	62.8
<b>Diseases of the respiratory system — Maladies de l'appareil respiratoire</b>								
Total .....	1 099	84.9	467	33.0	10 621	111.2	6 495	65.1
Influenza — Grippe .....	2	+0.2	2	+0.1	32	0.3	41	0.4
Pneumonia — Pneumopathies .....	658	50.8	227	16.1	5 135	53.8	3 408	34.2
Chronic lower respiratory diseases — Maladies chroniques des voies respiratoires inférieures .....	405	31.3	226	16.0	3 995	41.8	1 971	19.8
<b>Diseases of the digestive system — Maladies de l'appareil digestif</b>								
Total .....	1 864	144.0	1 522	107.6	9 588	100.4	5 909	59.2
Gastric and duodenal ulcer — Ulcère de l'estomac et du duodénum .....	131	10.1	66	4.7	332	3.5	197	2.0
Diseases of the liver — Maladies du foie .....	1 422	109.9	1 197	84.6	6 807	71.3	3 621	36.3
<b>Diseases of the musculoskeletal system and connective tissue — Maladies du système ostéo-articulaire, des muscles et du tissu conjonctif .....</b>	<b>7</b>	<b>+0.5</b>	<b>21</b>	<b>+1.5</b>	<b>25</b>	<b>+0.3</b>	<b>41</b>	<b>0.4</b>
<b>Diseases of the genitourinary system — Maladies de l'appareil génito-urinaire</b>								
Total .....	145	11.2	143	10.1	2 160	22.6	1 982	19.9
Disorders of kidney and ureter — Affections du rein et de l'uretère .....	118	9.1	133	9.4	1 966	20.6	1 910	19.1
Hyperplasia of prostate — Hyperplasie de la prostate .....	14	+3.5	..	..	142	4.4	..	..
<b>Pregnancy, childbirth and the puerperium — Grossesse, accouchement et puerpéralité</b>								
Total .....	..	..	5	+14.5	..	..	18	+8.9
Pregnancy with abortive outcome — Grossesse se terminant par un avortement .....	..	..	-	-	..	..	1	+0.5
Other direct obstetric causes — Autres décès maternels directs .....	..	..	3	+8.7	..	..	10	+4.9
Indirect obstetric causes — Décès maternels indirects .....	..	..	2	+5.8	..	..	7	+3.5
<b>Certain conditions originating in the perinatal period — Certaines affections dont l'origine se situe dans la période périnatale .....</b>	<b>83</b>	<b>466.6</b>	<b>55</b>	<b>328.4</b>	<b>265</b>	<b>254.8</b>	<b>209</b>	<b>211.7</b>
<b>Congenital malformations, deformations and chromosomal abnormalities — Malformations congénitales et anomalies chromosomiques .....</b>	<b>72</b>	<b>404.7</b>	<b>54</b>	<b>322.4</b>	<b>187</b>	<b>179.8</b>	<b>172</b>	<b>174.2</b>
<b>Symptoms, signs and abnormal clinical and laboratory findings, not elsewhere classified — Symptômes, signes et résultats anormaux d'examen cliniques et de laboratoire, non classés ailleurs .....</b>	<b>231</b>	<b>17.9</b>	<b>81</b>	<b>5.7</b>	<b>2 586</b>	<b>27.1</b>	<b>1 671</b>	<b>16.7</b>
<b>COVID-19 — COVID-19 .....</b>	<b>...</b>	<b>...</b>	<b>...</b>	<b>...</b>	<b>-</b>	<b>-</b>	<b>-</b>	<b>-</b>
<b>All other diseases — Toutes autres maladies .....</b>	<b>16</b>	<b>+1.2</b>	<b>14</b>	<b>+1.0</b>	<b>35</b>	<b>0.4</b>	<b>71</b>	<b>0.7</b>
<b>External causes — Causes externes</b>								
Total .....	1 824	141.0	446	31.5	7 759	81.2	2 311	23.2
<b>Accidents</b>								
Total .....	1 203	93.0	317	22.4	5 692	59.6	1 835	18.4
Transport accidents — Accidents de transport .....	230	17.8	68	4.8	1 666	17.4	569	5.7
Falls — Chutes .....	91	7.0	16	+1.1	1 182	12.4	370	3.7
Accidental drowning and submersion — Noyade et submersion accidentelles .....	118	9.1	18	+1.3	505	5.3	131	1.3
Exposure to smoke, fire and flames — Exposition à la fumée, au feu et aux flammes .....	37	2.9	22	+1.6	275	2.9	156	1.6
Accidental poisoning by and exposure to noxious substances — Intoxication accidentelle par des substances nocives et exposition à ces substances .....	213	16.5	74	5.2	445	4.7	188	1.9
Intentional self-harm — Lésions auto-infligées .....	425	32.8	64	4.5	1 623	17.0	325	3.3
Assault — Agressions .....	100	7.7	35	2.5	186	1.9	84	0.8
All other external causes — Toutes autres causes externes .....	96	7.4	30	+2.1	258	2.7	67	0.7

**20. Death and death rates by cause and sex: 2016 - 2020**  
**Décès et taux de mortalité par cause et sexe : 2016 - 2020 (continued - suite)**

	Romania - Roumanie				Russian Federation - Fédération de Russie			
Cause of death — Cause de décès	2019 (C)		2017 (C)		2018 (C)			
	Male — Masculin	Female — Féminin	Male — Masculin	Female — Féminin	Male — Masculin	Female — Féminin		
	Number Nombre	Rate Taux	Number Nombre	Rate Taux	Number Nombre	Number Nombre	Number Nombre	Number Nombre
<b>TOTAL</b>	<b>136 245</b>	<b>1 434.1</b>	<b>123 644</b>	<b>1 247.2</b>	<b>910 820</b>	<b>915 305</b>	<b>913 359</b>	<b>915 551</b>
<b>Certain infectious and parasitic diseases — Certaines maladies infectieuses et parasitaires</b>								
Total	2 377	25.0	1 845	18.6	23 966	11 079	23 495	11 131
Intestinal infectious diseases — Maladies infectieuses intestinales	97	1.0	125	1.3	134	194	143	140
Tuberculosis — Tuberculose	741	7.8	177	1.8	7 478	2 136	6 767	1 850
Tetanus — Tétanos	1	0.0	-	-	-	2	3	3
Diphtheria — Diphthérie	-	-	-	-	-	-	-	-
Whooping cough — Coqueluche	-	-	-	-	-	1	-	3
Meningococcal infection — Infection à méningocoques	6	0.1	3	0.0	98	72	102	88
Septicaemia — Septicémie	1 114	11.7	1 141	11.5	827	672	801	658
Acute poliomyelitis — Poliomyélite aiguë	-	-	-	-	-	1	-	-
Measles — Rougeole	1	0.0	-	-	-	-	1	-
Viral hepatitis — Hépatite virale	64	0.7	79	0.8	1 314	810	1 345	884
Human immunodeficiency virus [HIV] disease — Maladies dues au virus de l'immunodéficience humaine (VIH)	102	1.1	34	0.3	13 456	6 589	13 720	6 877
Malaria — Paludisme	-	-	1	0.0	1	3	-	1
<b>Neoplasms — Tumeurs</b>	<b>29 479</b>	<b>310.3</b>	<b>20 828</b>	<b>210.1</b>	<b>157 451</b>	<b>137 136</b>	<b>159 870</b>	<b>138 126</b>
<b>Malignant neoplasms — Tumeurs malignes</b>								
Total	29 274	308.1	20 640	208.2	155 752	134 908	157 941	135 762
Malignant neoplasm of lip, oral cavity and pharynx — Tumeur maligne de la lèvre, de la cavité buccale et du pharynx	1 771	18.6	286	2.9	7 796	1 961	7 983	2 057
Malignant neoplasm of oesophagus — Tumeur maligne de l'oesophage	625	6.6	114	1.1	5 504	1 399	5 467	1 495
Malignant neoplasm of stomach — Tumeur maligne de l'estomac	2 015	21.2	1 043	10.5	16 628	11 884	16 390	11 465
Malignant neoplasm of colon, rectosigmoid junction, rectum, anus and anal canal — Tumeur maligne du côlon, de la jonction recto-sigmoïdienne, du rectum, de l'anus et du canal anal	3 750	39.5	2 552	25.7	18 083	21 299	18 450	21 044
Malignant neoplasm of liver and intrahepatic bile ducts — Tumeur maligne du foie et des voies biliaires intrahépatiques	1 787	18.8	1 053	10.6	5 618	4 241	5 826	4 192
Malignant neoplasm of pancreas — Tumeur maligne du pancréas	1 584	16.7	1 363	13.7	9 035	8 985	9 148	9 221
Malignant neoplasm of trachea, bronchus and lung — Tumeur maligne de la trachée, des bronches et du poumon	7 349	77.4	2 454	24.8	40 616	9 570	40 912	9 862
Malignant neoplasm of female breast — Tumeur maligne du sein chez la femme	..	..	3 374	40.0	..	22 098	..	21 967
Malignant neoplasm of cervix uteri — Tumeur maligne du col de l'utérus	..	..	1 540	18.3	..	6 480	..	6 404
Malignant neoplasm of prostate — Tumeur maligne de la prostate	2 345	70.7	..	..	12 565	..	12 979	..
Malignant neoplasm of lymphoid, haematopoietic and related tissue — Tumeurs malignes primitives ou présumées primitives des tissus lymphoïde, hématopoïétique et apparentés	1 348	14.2	1 096	11.1	..	..	..	..
<b>Disorders of the blood and blood-forming organs and certain disorders involving the immune mechanism — Maladies du sang et des organes hématopoïétiques et certains troubles du système immunitaire</b>								
Total	92	1.0	109	1.1	622	955	718	991
Anaemias — Anémies	56	0.6	72	0.7	354	583	449	632
<b>Endocrine, nutritional and metabolic diseases — Maladies endocriniennes, nutritionnelles et métaboliques</b>								
Total	1 434	15.1	1 667	16.8	12 021	27 262	13 324	29 751
Diabetes mellitus — Diabète sucré	1 324	13.9	1 539	15.5	11 065	25 897	12 276	27 981
Malnutrition — Malnutrition	52	0.5	42	0.4	257	235	233	220
<b>Mental and behavioural disorders — Troubles mentaux et du comportement</b>	<b>150</b>	<b>1.6</b>	<b>80</b>	<b>0.8</b>	<b>8 102</b>	<b>10 641</b>	<b>8 880</b>	<b>11 739</b>
<b>Diseases of the nervous system — Maladies du système nerveux</b>	<b>1 773</b>	<b>18.7</b>	<b>2 367</b>	<b>23.9</b>	<b>37 654</b>	<b>64 896</b>	<b>40 034</b>	<b>70 085</b>
<b>Diseases of the circulatory system — Maladies de l'appareil circulatoire</b>								
Total	67 590	711.4	77 685	783.6	402 134	460 761	402 450	453 677
Acute rheumatic fever and chronic rheumatic heart diseases — Rhumatisme articulaire aigu et cardiopathies rhumatismales chroniques	223	2.3	256	2.6	744	1 783	748	1 744
Hypertensive diseases — Maladies hypertensives	12 203	128.4	17 381	175.3	6 812	10 293	6 629	9 574
Ischaemic heart disease — Cardiopathie ischémique	24 807	261.1	24 959	251.8	221 584	240 202	219 623	233 683

**20. Death and death rates by cause and sex: 2016 - 2020**  
**Décès et taux de mortalité par cause et sexe : 2016 - 2020 (continued - suite)**

	Romania - Roumanie				Russian Federation - Fédération de Russie			
Cause of death — Cause de décès	2019 (C)		2017 (C)		2018 (C)			
	Male — Masculin	Female — Féminin	Male — Masculin	Female — Féminin	Male — Masculin	Female — Féminin	Male — Masculin	Female — Féminin
	Number Nombre	Rate Taux	Number Nombre	Rate Taux	Number Nombre	Number Nombre	Number Nombre	Number Nombre
Cerebrovascular disease — Maladie cérébrovasculaire.....	17 111	180.1	21 562	217.5	106 994	157 474	107 374	156 199
Diseases of arteries, arterioles and capillaries — Maladies des artères, artérioles et capillaires .....	4 362	45.9	5 993	60.4	...	...	...	...
<b>Diseases of the respiratory system — Maladies de l'appareil respiratoire</b>								
Total .....	10 849	114.2	6 886	69.5	42 050	19 982	41 243	19 907
Influenza — Grippe .....	57	0.6	46	0.5	41	46	122	103
Pneumonia — Pneumopathies .....	5 465	57.5	3 653	36.8	17 411	8 672	16 727	8 915
Chronic lower respiratory diseases — Maladies chroniques des voies respiratoires inférieures .....	3 683	38.8	1 941	19.6	21 360	9 497	20 765	8 950
<b>Diseases of the digestive system — Maladies de l'appareil digestif</b>								
Total .....	9 834	103.5	5 858	59.1	50 538	42 451	51 551	43 879
Gastric and duodenal ulcer — Ulcère de l'estomac et du duodénum.....	352	3.7	207	2.1	6 115	4 569	6 095	4 635
Diseases of the liver — Maladies du foie.....	7 056	74.3	3 549	35.8	26 079	18 429	26 484	18 963
<b>Diseases of the musculoskeletal system and connective tissue — Maladies du système ostéo-articulaire, des muscles et du tissu conjonctif .....</b>	<b>24</b>	<b>0.3</b>	<b>27</b>	<b>0.3</b>	<b>1 479</b>	<b>3 319</b>	<b>1 682</b>	<b>3 861</b>
<b>Diseases of the genitourinary system — Maladies de l'appareil génito-urinaire</b>								
Total .....	2 286	24.1	2 254	22.7	9 101	9 858	9 624	11 059
Disorders of kidney and ureter — Affections du rein et de l'uretère .....	2 143	22.6	2 183	22.0	...	...	...	...
Hyperplasia of prostate — Hyperplasie de la prostate.....	109	3.3	..	..	...	..	...	..
<b>Pregnancy, childbirth and the puerperium — Grossesse, accouchement et puerpéralité</b>								
Total .....	..	..	20	10.0	..	150	..	147
Pregnancy with abortive outcome — Grossesse se terminant par un avortement .....	..	..	1	0.5	..	23	..	16
Other direct obstetric causes — Autres décès maternels directs .....	..	..	12	6.0	..	86	..	92
Indirect obstetric causes — Décès maternels indirects .....	..	..	7	3.5	..	40	..	38
<b>Certain conditions originating in the perinatal period — Certaines affections dont l'origine se situe dans la période périnatale .....</b>	<b>253</b>	<b>247.1</b>	<b>200</b>	<b>205.5</b>	<b>2 791</b>	<b>2 150</b>	<b>2 395</b>	<b>1 711</b>
<b>Congenital malformations, deformations and chromosomal abnormalities — Malformations congénitales et anomalies chromosomiques .....</b>	<b>173</b>	<b>168.9</b>	<b>137</b>	<b>140.8</b>	<b>2 194</b>	<b>1 833</b>	<b>2 068</b>	<b>1 819</b>
<b>Symptoms, signs and abnormal clinical and laboratory findings, not elsewhere classified — Symptômes, signes et résultats anormaux d'exams cliniques et de laboratoire, non classés ailleurs .....</b>	<b>2 214</b>	<b>23.3</b>	<b>1 445</b>	<b>14.6</b>	<b>42 563</b>	<b>84 470</b>	<b>44 012</b>	<b>81 263</b>
<b>COVID-19 — COVID-19 .....</b>	<b>-</b>	<b>-</b>	<b>-</b>	<b>-</b>	<b>...</b>	<b>...</b>	<b>...</b>	<b>...</b>
<b>All other diseases — Toutes autres maladies .....</b>	<b>35</b>	<b>0.4</b>	<b>54</b>	<b>0.5</b>	<b>1 598</b>	<b>2 177</b>	<b>1 606</b>	<b>2 200</b>
<b>External causes — Causes externes</b>								
Total .....	7 682	80.9	2 182	22.0	116 556	36 185	110 407	34 205
<b>Accidents</b>								
Total .....	5 741	60.4	1 771	17.9	...	...	...	...
Transport accidents — Accidents de transport .....	1 794	18.9	546	5.5	14 581	5 329	13 938	4 924
Falls — Chutes .....	1 374	14.5	436	4.4	4 923	2 681	5 032	2 588
Accidental drowning and submersion — Noyade et submersion accidentelles.....	457	4.8	123	1.2	4 332	748	4 135	739
Exposure to smoke, fire and flames — Exposition à la fumée, au feu et aux flammes.....	298	3.1	137	1.4	2 675	1 284	2 619	1 228
Accidental poisoning by and exposure to noxious substances — Intoxication accidentelle par des substances nocives et exposition à ces substances .....	497	5.2	164	1.7	17 362	4 724	15 786	4 251
Intentional self-harm — Lésions auto-infligées .....	1 501	15.8	241	2.4	16 830	3 448	15 079	3 127
Assault — Agressions .....	182	1.9	98	1.0	6 758	2 290	5 953	2 033
All other external causes — Toutes autres causes externes .....	258	2.7	72	0.7	...	...	...	...

**20. Death and death rates by cause and sex: 2016 - 2020**  
**Décès et taux de mortalité par cause et sexe : 2016 - 2020 (continued - suite)**

Serbia - Serbie

Cause of death — Cause de décès	2019 (+C)				2020 (+C)			
	Male — Masculin		Female — Féminin		Male — Masculin		Female — Féminin	
	Number Nombre	Rate Taux	Number Nombre	Rate Taux	Number Nombre	Rate Taux	Number Nombre	Rate Taux
<b>TOTAL .....</b>	<b>51 309</b>	<b>1 512.3</b>	<b>50 149</b>	<b>1 404.4</b>	<b>60 450</b>	<b>1 791.3</b>	<b>56 400</b>	<b>1 587.8</b>
<b>Certain infectious and parasitic diseases — Certaines maladies infectieuses et parasitaires</b>								
Total .....	405	11.9	330	9.2	460	13.6	362	10.2
Intestinal infectious diseases — Maladies infectieuses intestinales .....	36	1.1	61	1.7	26	+0.8	42	1.2
Tuberculosis — Tuberculose .....	31	0.9	9	+0.3	27	+0.8	12	+0.3
Tetanus — Tétanos .....	-	-	-	-	1	+0.0	-	-
Diphtheria — Diphtérie .....	-	-	-	-	-	-	-	-
Whooping cough — Coqueluche .....	1	+0.0	-	-	-	-	-	-
Meningococcal infection — Infection à méningocoques .....	2	+0.1	1	+0.0	1	+0.0	2	+0.1
Septicaemia — Septicémie .....	263	7.8	211	5.9	207	6.1	183	5.2
Acute poliomyelitis — Poliomyélite aiguë .....	-	-	-	-	-	-	-	-
Measles — Rougeole .....	-	-	-	-	-	-	-	-
Viral hepatitis — Hépatite virale .....	17	+0.5	9	+0.3	19	+0.6	10	+0.3
Human immunodeficiency virus [HIV] disease — Maladies dues au virus de l'immunodéficience humaine (VIH) .....	20	+0.6	5	+0.1	20	+0.6	6	+0.2
Malaria — Paludisme .....	-	-	-	-	-	-	-	-
<b>Neoplasms — Tumeurs .....</b>	<b>12 483</b>	<b>367.9</b>	<b>9 493</b>	<b>265.8</b>	<b>11 977</b>	<b>354.9</b>	<b>9 415</b>	<b>265.1</b>
<b>Malignant neoplasms — Tumeurs malignes</b>								
Total .....	12 134	357.6	9 206	257.8	11 611	344.1	9 156	257.8
Malignant neoplasm of lip, oral cavity and pharynx — Tumeur maligne de la lèvre, de la cavité buccale et du pharynx .....	383	11.3	121	3.4	431	12.8	126	3.5
Malignant neoplasm of oesophagus — Tumeur maligne de l'oesophage .....	168	5.0	42	1.2	189	5.6	48	1.4
Malignant neoplasm of stomach — Tumeur maligne de l'estomac .....	597	17.6	319	8.9	520	15.4	276	7.8
Malignant neoplasm of colon, rectosigmoid junction, rectum, anus and anal canal — Tumeur maligne du côlon, de la jonction recto-sigmoïdienne, du rectum, de l'anus et du canal anal .....	1 656	48.8	1 035	29.0	1 505	44.6	970	27.3
Malignant neoplasm of liver and intrahepatic bile ducts — Tumeur maligne du foie et des voies biliaires intrahépatiques .....	438	12.9	293	8.2	380	11.3	266	7.5
Malignant neoplasm of pancreas — Tumeur maligne du pancréas .....	640	18.9	566	15.9	625	18.5	544	15.3
Malignant neoplasm of trachea, bronchus and lung — Tumeur maligne de la trachée, des bronches et du poumon .....	3 630	107.0	1 619	45.3	3 407	101.0	1 603	45.1
Malignant neoplasm of female breast — Tumeur maligne du sein chez la femme .....	..	..	1 665	53.9	..	..	1 782	58.0
Malignant neoplasm of cervix uteri — Tumeur maligne du col de l'utérus .....	..	..	438	14.2	..	..	453	14.7
Malignant neoplasm of prostate — Tumeur maligne de la prostate .....	1 010	77.1	..	..	1 049	80.2	..	..
Malignant neoplasm of lymphoid, haematopoietic and related tissue — Tumeurs malignes primitives ou présumées primitives des tissus lymphoïde, hématopoïétique et apparentés .....	638	18.8	514	14.4	693	20.5	551	15.5
<b>Disorders of the blood and blood-forming organs and certain disorders involving the immune mechanism — Maladies du sang et des organes hématopoïétiques et certains troubles du système immunitaire</b>								
Total .....	120	3.5	178	5.0	125	3.7	176	5.0
Anaemias — Anémies .....	68	2.0	110	3.1	72	2.1	122	3.4
<b>Endocrine, nutritional and metabolic diseases — Maladies endocriniennes, nutritionnelles et métaboliques</b>								
Total .....	1 416	41.7	1 780	49.8	1 598	47.4	1 937	54.5
Diabetes mellitus — Diabète sucré .....	1 360	40.1	1 703	47.7	1 530	45.3	1 865	52.5
Malnutrition — Malnutrition .....	1	+0.0	2	+0.1	8	+0.2	3	+0.1
<b>Mental and behavioural disorders — Troubles mentaux et du comportement</b>	<b>637</b>	<b>18.8</b>	<b>811</b>	<b>22.7</b>	<b>725</b>	<b>21.5</b>	<b>854</b>	<b>24.0</b>
<b>Diseases of the nervous system — Maladies du système nerveux .....</b>	<b>1 135</b>	<b>33.5</b>	<b>1 451</b>	<b>40.6</b>	<b>1 272</b>	<b>37.7</b>	<b>1 638</b>	<b>46.1</b>
<b>Diseases of the circulatory system — Maladies de l'appareil circulatoire</b>								
Total .....	22 255	655.9	26 523	742.7	23 334	691.5	27 715	780.3
Acute rheumatic fever and chronic rheumatic heart diseases — Rhumatisme articulaire aigu et cardiopathies rhumatismales chroniques .....	46	1.4	48	1.3	60	1.8	65	1.8
Hypertensive diseases — Maladies hypertensives .....	3 318	97.8	4 672	130.8	3 877	114.9	5 432	152.9
Ischaemic heart disease — Cardiopathie ischémique .....	4 985	146.9	4 247	118.9	4 735	140.3	4 058	114.2
Cerebrovascular disease — Maladie cérébrovasculaire .....	4 560	134.4	5 398	151.2	4 536	134.4	5 317	149.7

**20. Death and death rates by cause and sex: 2016 - 2020**  
**Décès et taux de mortalité par cause et sexe : 2016 - 2020 (continued - suite)**

Serbia - Serbie

Cause of death — Cause de décès	2019 (+C)				2020 (+C)			
	Male — Masculin		Female — Féminin		Male — Masculin		Female — Féminin	
	Number Nombre	Rate Taux	Number Nombre	Rate Taux	Number Nombre	Rate Taux	Number Nombre	Rate Taux
Diseases of arteries, arterioles and capillaries — Maladies des artères, artérioles et capillaires .....	1 207	35.6	1 477	41.4	1 320	39.1	1 706	48.0
<b>Diseases of the respiratory system — Maladies de l'appareil respiratoire</b>								
Total .....	3 220	94.9	2 284	64.0	3 932	116.5	2 783	78.3
Influenza — Grippe .....	112	3.3	67	1.9	39	1.2	32	0.9
Pneumonia — Pneumopathies .....	985	29.0	724	20.3	1 798	53.3	1 162	32.7
Chronic lower respiratory diseases — Maladies chroniques des voies respiratoires inférieures .....	1 603	47.2	1 118	31.3	1 483	43.9	1 084	30.5
<b>Diseases of the digestive system — Maladies de l'appareil digestif</b>								
Total .....	1 794	52.9	1 357	38.0	1 687	50.0	1 231	34.7
Gastric and duodenal ulcer — Ulcère de l'estomac et du duodénum .....	227	6.7	214	6.0	225	6.7	195	5.5
Diseases of the liver — Maladies du foie .....	662	19.5	205	5.7	655	19.4	181	5.1
<b>Diseases of the musculoskeletal system and connective tissue — Maladies du système ostéo-articulaire, des muscles et du tissu conjonctif .....</b>	<b>48</b>	<b>1.4</b>	<b>116</b>	<b>3.2</b>	<b>62</b>	<b>1.8</b>	<b>118</b>	<b>3.3</b>
<b>Diseases of the genitourinary system — Maladies de l'appareil génito-urinaire</b>								
Total .....	1 258	37.1	1 052	29.5	1 196	35.4	1 033	29.1
Disorders of kidney and ureter — Affections du rein et de l'uretère .....	1 155	34.0	1 000	28.0	1 088	32.2	982	27.6
Hyperplasia of prostate — Hyperplasie de la prostate .....	34	2.6	..	..	46	3.5	..	..
<b>Pregnancy, childbirth and the puerperium — Grossesse, accouchement et puerpéralité</b>								
Total .....	..	..	4	+6.2	..	..	6	+9.7
Pregnancy with abortive outcome — Grossesse se terminant par un avortement .....	..	..	-	-	..	..	-	-
Other direct obstetric causes — Autres décès maternels directs .....	..	..	3	+4.7	..	..	2	+3.2
Indirect obstetric causes — Décès maternels indirects .....	..	..	1	+1.6	..	..	3	+4.9
<b>Certain conditions originating in the perinatal period — Certaines affections dont l'origine se situe dans la période périnatale .....</b>	<b>114</b>	<b>344.0</b>	<b>87</b>	<b>278.3</b>	<b>118</b>	<b>371.3</b>	<b>87</b>	<b>290.9</b>
<b>Congenital malformations, deformations and chromosomal abnormalities — Malformations congénitales et anomalies chromosomiques .....</b>	<b>64</b>	<b>193.1</b>	<b>50</b>	<b>159.9</b>	<b>63</b>	<b>198.2</b>	<b>42</b>	<b>140.4</b>
<b>Symptoms, signs and abnormal clinical and laboratory findings, not elsewhere classified — Symptômes, signes et résultats anormaux d'examens cliniques et de laboratoire, non classés ailleurs .....</b>	<b>4 287</b>	<b>126.4</b>	<b>3 743</b>	<b>104.8</b>	<b>5 273</b>	<b>156.3</b>	<b>4 466</b>	<b>125.7</b>
<b>COVID-19 — COVID-19 .....</b>	<b>-</b>	<b>-</b>	<b>-</b>	<b>-</b>	<b>6 629</b>	<b>196.4</b>	<b>3 727</b>	<b>104.9</b>
<b>All other diseases — Toutes autres maladies .....</b>	<b>59</b>	<b>1.7</b>	<b>71</b>	<b>2.0</b>	<b>64</b>	<b>1.9</b>	<b>85</b>	<b>2.4</b>
<b>External causes — Causes externes</b>								
Total .....	2 014	59.4	819	22.9	1 935	57.3	725	20.4
<b>Accidents</b>								
Total .....	1 051	31.0	442	12.4	965	28.6	361	10.2
Transport accidents — Accidents de transport .....	424	12.5	126	3.5	388	11.5	107	3.0
Falls — Chutes .....	291	8.6	174	4.9	290	8.6	155	4.4
Accidental drowning and submersion — Noyade et submersion accidentelles .....	47	1.4	15	+0.4	45	1.3	10	+0.3
Exposure to smoke, fire and flames — Exposition à la fumée, au feu et aux flammes .....	52	1.5	30	+0.8	48	1.4	40	1.1
Accidental poisoning by and exposure to noxious substances — Intoxication accidentelle par des substances nocives et exposition à ces substances .....	30	+0.9	10	+0.3	23	+0.7	3	+0.1
Intentional self-harm — Lésions auto-infligées .....	698	20.6	243	6.8	682	20.2	213	6.0
Assault — Agressions .....	56	1.7	30	+0.8	60	1.8	29	+0.8
All other external causes — Toutes autres causes externes .....	209	6.2	104	2.9	228	6.8	122	3.4

**20. Death and death rates by cause and sex: 2016 - 2020**  
**Décès et taux de mortalité par cause et sexe : 2016 - 2020 (continued - suite)**

Slovakia - Slovaquie

Cause of death — Cause de décès	2018 (C)				2019 (C)			
	Male — Masculin		Female — Féminin		Male — Masculin		Female — Féminin	
	Number Nombre	Rate Taux	Number Nombre	Rate Taux	Number Nombre	Rate Taux	Number Nombre	Rate Taux
<b>TOTAL</b> .....	<b>27 777</b>	<b>1 045.6</b>	<b>26 516</b>	<b>951.6</b>	<b>27 405</b>	<b>1 029.8</b>	<b>25 829</b>	<b>926.0</b>
<b>Certain infectious and parasitic diseases — Certaines maladies infectieuses et parasitaires</b>								
Total .....	295	11.1	385	13.8	378	14.2	447	16.0
Intestinal infectious diseases — Maladies infectieuses intestinales .....	44	1.7	85	3.1	68	2.6	93	3.3
Tuberculosis — Tuberculose .....	20	+0.8	5	+0.2	10	+0.4	4	+0.1
Tetanus — Tétanos .....	-	-	-	-	-	-	-	-
Diphtheria — Diphthérie .....	-	-	-	-	-	-	-	-
Whooping cough — Coqueluche .....	-	-	-	-	1	+0.0	-	-
Meningococcal infection — Infection à méningocoques .....	3	+0.1	1	+0.0	3	+0.1	1	+0.0
Septicaemia — Septicémie .....	184	6.9	256	9.2	251	9.4	302	10.8
Acute poliomyelitis — Poliomyélite aiguë .....	-	-	-	-	-	-	-	-
Measles — Rougeole .....	-	-	-	-	-	-	-	-
Viral hepatitis — Hépatite virale .....	6	+0.2	3	+0.1	3	+0.1	2	+0.1
Human immunodeficiency virus [HIV] disease — Maladies dues au virus de l'immunodéficience humaine (VIH) .....	7	+0.3	-	-	8	+0.3	-	-
Malaria — Paludisme .....	-	-	-	-	-	-	-	-
<b>Neoplasms — Tumeurs</b> .....	<b>7 902</b>	<b>297.5</b>	<b>6 230</b>	<b>223.6</b>	<b>7 707</b>	<b>289.6</b>	<b>6 015</b>	<b>215.6</b>
<b>Malignant neoplasms — Tumeurs malignes</b>								
Total .....	7 852	295.6	6 170	221.4	7 623	286.5	5 929	212.6
Malignant neoplasm of lip, oral cavity and pharynx — Tumeur maligne de la lèvre, de la cavité buccale et du pharynx .....	586	22.1	104	3.7	566	21.3	86	3.1
Malignant neoplasm of oesophagus — Tumeur maligne de l'oesophage .....	276	10.4	32	1.1	237	8.9	37	1.3
Malignant neoplasm of stomach — Tumeur maligne de l'estomac .....	403	15.2	260	9.3	359	13.5	246	8.8
Malignant neoplasm of colon, rectosigmoid junction, rectum, anus and anal canal — Tumeur maligne du côlon, de la jonction recto-sigmoïdienne, du rectum, de l'anus et du canal anal .....	1 231	46.3	857	30.8	1 184	44.5	798	28.6
Malignant neoplasm of liver and intrahepatic bile ducts — Tumeur maligne du foie et des voies biliaires intrahépatiques .....	266	10.0	181	6.5	294	11.0	132	4.7
Malignant neoplasm of pancreas — Tumeur maligne du pancréas .....	445	16.8	422	15.1	461	17.3	401	14.4
Malignant neoplasm of trachea, bronchus and lung — Tumeur maligne de la trachée, des bronches et du poumon .....	1 677	63.1	611	21.9	1 492	56.1	604	21.7
Malignant neoplasm of female breast — Tumeur maligne du sein chez la femme .....	..	..	1 050	44.3	..	..	1 015	42.8
Malignant neoplasm of cervix uteri — Tumeur maligne du col de l'utérus .....	..	..	236	9.9	..	..	211	8.9
Malignant neoplasm of prostate — Tumeur maligne de la prostate .....	713	83.1	..	..	739	85.2	..	..
Malignant neoplasm of lymphoid, haematopoietic and related tissue — Tumeurs malignes primitives ou présumées primitives des tissus lymphoïde, hématopoïétique et apparentés .....	538	20.3	508	18.2	527	19.8	523	18.7
<b>Disorders of the blood and blood-forming organs and certain disorders involving the immune mechanism — Maladies du sang et des organes hématopoïétiques et certains troubles du système immunitaire</b>								
Total .....	16	+0.6	38	1.4	18	+0.7	20	+0.7
Anaemias — Anémies .....	3	+0.1	14	+0.5	4	+0.2	7	+0.3
<b>Endocrine, nutritional and metabolic diseases — Maladies endocriniennes, nutritionnelles et métaboliques</b>								
Total .....	451	17.0	562	20.2	408	15.3	445	16.0
Diabetes mellitus — Diabète sucré .....	375	14.1	453	16.3	331	12.4	364	13.0
Malnutrition — Malnutrition .....	7	+0.3	11	+0.4	1	+0.0	6	+0.2
<b>Mental and behavioural disorders — Troubles mentaux et du comportement</b>	<b>380</b>	<b>14.3</b>	<b>423</b>	<b>15.2</b>	<b>396</b>	<b>14.9</b>	<b>415</b>	<b>14.9</b>
<b>Diseases of the nervous system — Maladies du système nerveux</b> .....	<b>579</b>	<b>21.8</b>	<b>842</b>	<b>30.2</b>	<b>570</b>	<b>21.4</b>	<b>815</b>	<b>29.2</b>
<b>Diseases of the circulatory system — Maladies de l'appareil circulatoire</b>								
Total .....	10 649	400.9	12 417	445.6	10 738	403.5	11 931	427.7
Acute rheumatic fever and chronic rheumatic heart diseases — Rhumatisme articulaire aigu et cardiopathies rhumatismales chroniques .....	26	+1.0	50	1.8	15	+0.6	44	1.6
Hypertensive diseases — Maladies hypertensives .....	528	19.9	687	24.7	435	16.3	489	17.5
Ischaemic heart disease — Cardiopathie ischémique .....	5 686	214.0	6 967	250.0	5 995	225.3	6 887	246.9
Cerebrovascular disease — Maladie cérébrovasculaire .....	2 295	86.4	2 547	91.4	2 052	77.1	2 212	79.3



**20. Death and death rates by cause and sex: 2016 - 2020**  
**Décès et taux de mortalité par cause et sexe : 2016 - 2020 (continued - suite)**

Slovakia - Slovaquie

Cause of death — Cause de décès	2018 (C)				2019 (C)			
	Male — Masculin		Female — Féminin		Male — Masculin		Female — Féminin	
	Number Nombre	Rate Taux	Number Nombre	Rate Taux	Number Nombre	Rate Taux	Number Nombre	Rate Taux
Diseases of arteries, arterioles and capillaries — Maladies des artères, artérioles et capillaires .....	428	16.1	398	14.3	337	12.7	311	11.1
<b>Diseases of the respiratory system — Maladies de l'appareil respiratoire</b>								
Total .....	1 898	71.4	1 566	56.2	1 760	66.1	1 500	53.8
Influenza — Grippe .....	3	+0.1	5	+0.2	12	+0.5	18	+0.6
Pneumonia — Pneumopathies .....	1 117	42.0	1 012	36.3	1 060	39.8	999	35.8
Chronic lower respiratory diseases — Maladies chroniques des voies respiratoires inférieures .....	565	21.3	344	12.3	504	18.9	301	10.8
<b>Diseases of the digestive system — Maladies de l'appareil digestif</b>								
Total .....	2 067	77.8	1 262	45.3	1 961	73.7	1 153	41.3
Gastric and duodenal ulcer — Ulcère de l'estomac et du duodénum .....	145	5.5	96	3.4	141	5.3	111	4.0
Diseases of the liver — Maladies du foie .....	1 347	50.7	530	19.0	1 310	49.2	471	16.9
<b>Diseases of the musculoskeletal system and connective tissue — Maladies du système ostéo-articulaire, des muscles et du tissu conjonctif .....</b>	33	1.2	55	2.0	27	+1.0	37	1.3
<b>Diseases of the genitourinary system — Maladies de l'appareil génito-urinaire</b>								
Total .....	416	15.7	602	21.6	339	12.7	531	19.0
Disorders of kidney and ureter — Affections du rein et de l'uretère .....	305	11.5	477	17.1	259	9.7	404	14.5
Hyperplasia of prostate — Hyperplasie de la prostate .....	5	+0.6	..	..	4	+0.5	..	..
<b>Pregnancy, childbirth and the puerperium — Grossesse, accouchement et puerpéralité</b>								
Total .....	..	..	2	+3.5	..	..	-	-
Pregnancy with abortive outcome — Grossesse se terminant par un avortement .....	..	..	-	-	..	..	-	-
Other direct obstetric causes — Autres décès maternels directs .....	..	..	2	+3.5	..	..	-	-
Indirect obstetric causes — Décès maternels indirects .....	..	..	-	-	..	..	-	-
<b>Certain conditions originating in the perinatal period — Certaines affections dont l'origine se situe dans la période périnatale .....</b>	69	232.5	49	175.2	75	257.4	57	204.2
<b>Congenital malformations, deformations and chromosomal abnormalities — Malformations congénitales et anomalies chromosomiques .....</b>	98	330.3	80	286.1	92	315.7	81	290.2
<b>Symptoms, signs and abnormal clinical and laboratory findings, not elsewhere classified — Symptômes, signes et résultats anormaux d'examens cliniques et de laboratoire, non classés ailleurs .....</b>	729	27.4	835	30.0	812	30.5	1 232	44.2
<b>COVID-19 — COVID-19 .....</b>	-	-	-	-	-	-	-	-
<b>All other diseases — Toutes autres maladies .....</b>	80	3.0	127	4.6	85	3.2	137	4.9
<b>External causes — Causes externes</b>								
Total .....	2 115	79.6	1 041	37.4	2 039	76.6	1 013	36.3
<b>Accidents</b>								
Total .....	1 179	44.4	527	18.9	1 174	44.1	560	20.1
Transport accidents — Accidents de transport .....	282	10.6	89	3.2	302	11.3	102	3.7
Falls — Chutes .....	413	15.5	304	10.9	408	15.3	335	12.0
Accidental drowning and submersion — Noyade et submersion accidentelles .....	88	3.3	28	+1.0	62	2.3	19	+0.7
Exposure to smoke, fire and flames — Exposition à la fumée, au feu et aux flammes .....	34	1.3	7	+0.3	23	+0.9	9	+0.3
Accidental poisoning by and exposure to noxious substances — Intoxication accidentelle par des substances nocives et exposition à ces substances .....	88	3.3	19	+0.7	115	4.3	22	+0.8
Intentional self-harm — Lésions auto-infligées .....	338	12.7	75	2.7	309	11.6	56	2.0
Assault — Agressions .....	18	+0.7	13	+0.5	22	+0.8	7	+0.3
All other external causes — Toutes autres causes externes .....	580	21.8	426	15.3	534	20.1	390	14.0

**20. Death and death rates by cause and sex: 2016 - 2020**  
**Décès et taux de mortalité par cause et sexe : 2016 - 2020 (continued - suite)**

Slovenia - Slovénie

Cause of death — Cause de décès	2019 (C)				2020 (C)			
	Male — Masculin		Female — Féminin		Male — Masculin		Female — Féminin	
	Number Nombre	Rate Taux	Number Nombre	Rate Taux	Number Nombre	Rate Taux	Number Nombre	Rate Taux
<b>TOTAL .....</b>	<b>10 112</b>	<b>966.9</b>	<b>10 476</b>	<b>1 004.0</b>	<b>11 733</b>	<b>1 112.7</b>	<b>12 283</b>	<b>1 174.7</b>
<b>Certain infectious and parasitic diseases — Certaines maladies infectieuses et parasitaires</b>								
Total .....	42	4.0	54	5.2	60	5.7	72	6.9
Intestinal infectious diseases — Maladies infectieuses intestinales .....	1	+0.1	3	+0.3	-	-	-	-
Tuberculosis — Tuberculose .....	6	+0.6	3	+0.3	4	+0.4	3	+0.3
Tetanus — Tétanos .....	-	-	1	+0.1	1	+0.1	2	+0.2
Diphtheria — Diphtérie .....	-	-	-	-	-	-	-	-
Whooping cough — Coqueluche .....	-	-	-	-	-	-	-	-
Meningococcal infection — Infection à méningocoques .....	-	-	-	-	-	-	-	-
Septicaemia — Septicémie .....	17	+1.6	33	3.2	22	+2.1	46	4.4
Acute poliomyelitis — Poliomyélite aiguë .....	-	-	-	-	-	-	-	-
Measles — Rougeole .....	-	-	-	-	-	-	-	-
Viral hepatitis — Hépatite virale .....	-	-	2	+0.2	2	+0.2	4	+0.4
Human immunodeficiency virus [HIV] disease — Maladies dues au virus de l'immunodéficience humaine (VIH) .....	-	-	-	-	-	-	-	-
Malaria — Paludisme .....	-	-	-	-	-	-	-	-
<b>Neoplasms — Tumeurs .....</b>	<b>3 527</b>	<b>337.2</b>	<b>2 791</b>	<b>267.5</b>	<b>3 587</b>	<b>340.2</b>	<b>2 849</b>	<b>272.5</b>
<b>Malignant neoplasms — Tumeurs malignes</b>								
Total .....	3 494	334.1	2 756	264.1	3 565	338.1	2 813	269.0
Malignant neoplasm of lip, oral cavity and pharynx — Tumeur maligne de la lèvre, de la cavité buccale et du pharynx .....	96	9.2	32	3.1	139	13.2	20	+1.9
Malignant neoplasm of oesophagus — Tumeur maligne de l'oesophage .....	63	6.0	20	+1.9	97	9.2	19	+1.8
Malignant neoplasm of stomach — Tumeur maligne de l'estomac .....	188	18.0	120	11.5	194	18.4	120	11.5
Malignant neoplasm of colon, rectosigmoid junction, rectum, anus and anal canal — Tumeur maligne du côlon, de la jonction recto-sigmoïdienne, du rectum, de l'anus et du canal anal .....	403	38.5	273	26.2	399	37.8	280	26.8
Malignant neoplasm of liver and intrahepatic bile ducts — Tumeur maligne du foie et des voies biliaires intrahépatiques .....	172	16.4	103	9.9	211	20.0	90	8.6
Malignant neoplasm of pancreas — Tumeur maligne du pancréas .....	218	20.8	178	17.1	209	19.8	210	20.1
Malignant neoplasm of trachea, bronchus and lung — Tumeur maligne de la trachée, des bronches et du poumon .....	783	74.9	435	41.7	740	70.2	448	42.8
Malignant neoplasm of female breast — Tumeur maligne du sein chez la femme .....	..	..	431	48.4	..	..	472	52.9
Malignant neoplasm of cervix uteri — Tumeur maligne du col de l'utérus .....	..	..	44	4.9	..	..	39	4.4
Malignant neoplasm of prostate — Tumeur maligne de la prostate .....	440	108.6	..	..	445	108.4	..	..
Malignant neoplasm of lymphoid, haematopoietic and related tissue — Tumeurs malignes primitives ou présumées primitives des tissus lymphoïde, hématopoïétique et apparentés .....	343	32.8	287	27.5	312	29.6	271	25.9
<b>Disorders of the blood and blood-forming organs and certain disorders involving the immune mechanism — Maladies du sang et des organes hématopoïétiques et certains troubles du système immunitaire</b>								
Total .....	9	+0.9	16	+1.5	13	+1.2	19	+1.8
Anaemias — Anémies .....	3	+0.3	1	+0.1	3	+0.3	8	+0.8
<b>Endocrine, nutritional and metabolic diseases — Maladies endocriniennes, nutritionnelles et métaboliques</b>								
Total .....	217	20.7	230	22.0	244	23.1	269	25.7
Diabetes mellitus — Diabète sucré .....	179	17.1	201	19.3	218	20.7	225	21.5
Malnutrition — Malnutrition .....	-	-	-	-	-	-	1	+0.1
<b>Mental and behavioural disorders — Troubles mentaux et du comportement</b>	<b>423</b>	<b>40.4</b>	<b>75</b>	<b>7.2</b>	<b>345</b>	<b>32.7</b>	<b>75</b>	<b>7.2</b>
<b>Diseases of the nervous system — Maladies du système nerveux .....</b>	<b>326</b>	<b>31.2</b>	<b>448</b>	<b>42.9</b>	<b>409</b>	<b>38.8</b>	<b>523</b>	<b>50.0</b>
<b>Diseases of the circulatory system — Maladies de l'appareil circulatoire</b>								
Total .....	3 166	302.7	4 721	452.4	3 133	297.1	4 581	438.1
Acute rheumatic fever and chronic rheumatic heart diseases — Rhumatisme articulaire aigu et cardiopathies rhumatismales chroniques .....	55	5.3	93	8.9	64	6.1	90	8.6
Hypertensive diseases — Maladies hypertensives .....	241	23.0	619	59.3	255	24.2	598	57.2
Ischaemic heart disease — Cardiopathie ischémique .....	1 068	102.1	794	76.1	1 004	95.2	764	73.1
Cerebrovascular disease — Maladie cérébrovasculaire .....	770	73.6	1 160	111.2	784	74.3	1 155	110.5

**20. Death and death rates by cause and sex: 2016 - 2020**  
**Décès et taux de mortalité par cause et sexe : 2016 - 2020 (continued - suite)**

Slovenia - Slovénie

Cause of death — Cause de décès	2019 (C)				2020 (C)			
	Male — Masculin		Female — Féminin		Male — Masculin		Female — Féminin	
	Number Nombre	Rate Taux	Number Nombre	Rate Taux	Number Nombre	Rate Taux	Number Nombre	Rate Taux
Diseases of arteries, arterioles and capillaries — Maladies des artères, artérioles et capillaires .....	171	16.4	222	21.3	189	17.9	224	21.4
<b>Diseases of the respiratory system — Maladies de l'appareil respiratoire</b>								
Total .....	501	47.9	576	55.2	452	42.9	348	33.3
Influenza — Grippe .....	19	▲1.8	32	3.1	19	▲1.8	12	▲1.1
Pneumonia — Pneumopathies .....	118	11.3	226	21.7	116	11.0	154	14.7
Chronic lower respiratory diseases — Maladies chroniques des voies respiratoires inférieures .....	304	29.1	245	23.5	239	22.7	130	12.4
<b>Diseases of the digestive system — Maladies de l'appareil digestif</b>								
Total .....	467	44.7	434	41.6	500	47.4	434	41.5
Gastric and duodenal ulcer — Ulcère de l'estomac et du duodénum .....	17	▲1.6	36	3.5	31	2.9	27	▲2.6
Diseases of the liver — Maladies du foie .....	285	27.3	126	12.1	275	26.1	122	11.7
<b>Diseases of the musculoskeletal system and connective tissue — Maladies du système ostéo-articulaire, des muscles et du tissu conjonctif .....</b>	36	3.4	59	5.7	28	▲2.7	46	4.4
<b>Diseases of the genitourinary system — Maladies de l'appareil génito-urinaire</b>								
Total .....	56	5.4	139	13.3	74	7.0	133	12.7
Disorders of kidney and ureter — Affections du rein et de l'uretère .....	39	3.7	57	5.5	46	4.4	56	5.4
Hyperplasia of prostate — Hyperplasie de la prostate .....	-	-	..	..	-	-	..	..
<b>Pregnancy, childbirth and the puerperium — Grossesse, accouchement et puerpéralité</b>								
Total .....	..	..	-	-	..	..	-	-
Pregnancy with abortive outcome — Grossesse se terminant par un avortement .....	..	..	-	-	..	..	-	-
Other direct obstetric causes — Autres décès maternels directs .....	..	..	-	-	..	..	-	-
Indirect obstetric causes — Décès maternels indirects .....	..	..	-	-	..	..	-	-
<b>Certain conditions originating in the perinatal period — Certaines affections dont l'origine se situe dans la période périnatale .....</b>	13	▲130.3	10	▲106.9	12	▲123.8	12	▲132.2
<b>Congenital malformations, deformations and chromosomal abnormalities — Malformations congénitales et anomalies chromosomiques .....</b>	23	▲230.5	25	▲267.4	29	▲299.2	8	▲88.2
<b>Symptoms, signs and abnormal clinical and laboratory findings, not elsewhere classified — Symptômes, signes et résultats anormaux d'examens cliniques et de laboratoire, non classés ailleurs .....</b>	411	39.3	259	24.8	334	31.7	277	26.5
<b>COVID-19 — COVID-19 .....</b>	-	-	-	-	1 565	148.4	1 825	174.5
<b>All other diseases — Toutes autres maladies .....</b>	1	▲0.1	4	▲0.4	-	-	6	▲0.6
<b>External causes — Causes externes</b>								
Total .....	894	85.5	635	60.9	948	89.9	806	77.1
<b>Accidents</b>								
Total .....	493	47.1	498	47.7	573	54.3	664	63.5
Transport accidents — Accidents de transport .....	103	9.8	18	▲1.7	90	8.5	23	▲2.2
Falls — Chutes .....	272	26.0	435	41.7	374	35.5	584	55.9
Accidental drowning and submersion — Noyade et submersion accidentelles .....	13	▲1.2	3	▲0.3	11	▲1.0	5	▲0.5
Exposure to smoke, fire and flames — Exposition à la fumée, au feu et aux flammes .....	7	▲0.7	1	▲0.1	5	▲0.5	-	-
Accidental poisoning by and exposure to noxious substances — Intoxication accidentelle par des substances nocives et exposition à ces substances .....	34	3.3	7	▲0.7	36	3.4	18	▲1.7
Intentional self-harm — Lésions auto-infligées .....	305	29.2	87	8.3	295	28.0	73	7.0
Assault — Agressions .....	5	▲0.5	4	▲0.4	5	▲0.5	11	▲1.1
All other external causes — Toutes autres causes externes .....	91	8.7	46	4.4	75	7.1	58	5.5

**20. Death and death rates by cause and sex: 2016 - 2020**  
**Décès et taux de mortalité par cause et sexe : 2016 - 2020 (continued - suite)**

Spain - Espagne

Cause of death — Cause de décès	2019 (C)				2020 (C)			
	Male — Masculin		Female — Féminin		Male — Masculin		Female — Féminin	
	Number Nombre	Rate Taux	Number Nombre	Rate Taux	Number Nombre	Rate Taux	Number Nombre	Rate Taux
<b>TOTAL</b> .....	<b>212 683</b>	<b>921.0</b>	<b>206 020</b>	<b>857.9</b>	<b>249 664</b>	<b>1 075.7</b>	<b>244 112</b>	<b>1 010.9</b>
<b>Certain infectious and parasitic diseases — Certaines maladies infectieuses et parasitaires</b>								
Total .....	3 061	13.3	3 058	12.7	2 919	12.6	3 037	12.6
Intestinal infectious diseases — Maladies infectieuses intestinales .....	392	1.7	642	2.7	384	1.7	575	2.4
Tuberculosis — Tuberculose .....	116	0.5	63	0.3	114	0.5	55	0.2
Tetanus — Tétanos .....	-	-	-	-	1	+0.0	-	-
Diphtheria — Diphtérie .....	-	-	-	-	-	-	-	-
Whooping cough — Coqueluche .....	2	+0.0	1	+0.0	-	-	1	+0.0
Meningococcal infection — Infection à méningocoques .....	8	+0.0	9	+0.0	9	+0.0	9	+0.0
Septicaemia — Septicémie .....	1 356	5.9	1 529	6.4	1 239	5.3	1 506	6.2
Acute poliomyelitis — Poliomyélite aiguë .....	-	-	-	-	-	-	-	-
Measles — Rougeole .....	1	+0.0	1	+0.0	-	-	-	-
Viral hepatitis — Hépatite virale .....	262	1.1	220	0.9	260	1.1	217	0.9
Human immunodeficiency virus [HIV] disease — Maladies dues au virus de l'immunodéficience humaine (VIH) .....	334	1.4	80	0.3	292	1.3	73	0.3
Malaria — Paludisme .....	3	+0.0	-	-	3	+0.0	1	+0.0
<b>Neoplasms — Tumeurs</b> .....	<b>67 951</b>	<b>294.3</b>	<b>45 108</b>	<b>187.8</b>	<b>67 247</b>	<b>289.7</b>	<b>45 494</b>	<b>188.4</b>
<b>Malignant neoplasms — Tumeurs malignes</b>								
Total .....	65 730	284.6	43 137	179.6	64 977	280.0	43 556	180.4
Malignant neoplasm of lip, oral cavity and pharynx — Tumeur maligne de la lèvre, de la cavité buccale et du pharynx .....	1 666	7.2	641	2.7	1 708	7.4	691	2.9
Malignant neoplasm of oesophagus — Tumeur maligne de l'oesophage .....	1 515	6.6	299	1.2	1 461	6.3	362	1.5
Malignant neoplasm of stomach — Tumeur maligne de l'estomac .....	3 008	13.0	2 003	8.3	2 946	12.7	1 971	8.2
Malignant neoplasm of colon, rectosigmoid junction, rectum, anus and anal canal — Tumeur maligne du côlon, de la jonction recto-sigmoïdienne, du rectum, de l'anus et du canal anal .....	9 223	39.9	6 260	26.1	8 886	38.3	6 239	25.8
Malignant neoplasm of liver and intrahepatic bile ducts — Tumeur maligne du foie et des voies biliaires intrahépatiques .....	3 589	15.5	1 598	6.7	3 416	14.7	1 605	6.6
Malignant neoplasm of pancreas — Tumeur maligne du pancréas .....	3 700	16.0	3 613	15.0	3 824	16.5	3 603	14.9
Malignant neoplasm of trachea, bronchus and lung — Tumeur maligne de la trachée, des bronches et du poumon .....	16 935	73.3	5 072	21.1	16 615	71.6	5 303	22.0
Malignant neoplasm of female breast — Tumeur maligne du sein chez la femme .....	..	..	6 373	31.0	..	..	6 572	31.6
Malignant neoplasm of cervix uteri — Tumeur maligne du col de l'utérus .....	..	..	658	3.2	..	..	673	3.2
Malignant neoplasm of prostate — Tumeur maligne de la prostate .....	5 787	66.2	..	..	5 922	66.3	..	..
Malignant neoplasm of lymphoid, haematopoietic and related tissue — Tumeurs malignes primitives ou présumées primitives des tissus lymphoïde, hématopoïétique et apparentés .....	4 737	20.5	3 786	15.8	4 635	20.0	3 739	15.5
<b>Disorders of the blood and blood-forming organs and certain disorders involving the immune mechanism — Maladies du sang et des organes hématopoïétiques et certains troubles du système immunitaire</b>								
Total .....	878	3.8	1 134	4.7	875	3.8	1 187	4.9
Anaemias — Anémies .....	531	2.3	800	3.3	545	2.3	858	3.6
<b>Endocrine, nutritional and metabolic diseases — Maladies endocriniennes, nutritionnelles et métaboliques</b>								
Total .....	5 868	25.4	7 483	31.2	6 735	29.0	8 555	35.4
Diabetes mellitus — Diabète sucré .....	4 329	18.7	5 315	22.1	5 084	21.9	6 213	25.7
Malnutrition — Malnutrition .....	167	0.7	215	0.9	151	0.7	205	0.8
<b>Mental and behavioural disorders — Troubles mentaux et du comportement</b> .....	<b>7 875</b>	<b>34.1</b>	<b>15 021</b>	<b>62.6</b>	<b>7 150</b>	<b>30.8</b>	<b>14 547</b>	<b>60.2</b>
<b>Diseases of the nervous system — Maladies du système nerveux</b> .....	<b>10 278</b>	<b>44.5</b>	<b>15 820</b>	<b>65.9</b>	<b>10 582</b>	<b>45.6</b>	<b>16 900</b>	<b>70.0</b>
<b>Diseases of the circulatory system — Maladies de l'appareil circulatoire</b>								
Total .....	54 511	236.1	62 104	258.6	55 946	241.1	63 907	264.7
Acute rheumatic fever and chronic rheumatic heart diseases — Rhumatisme articulaire aigu et cardiopathies rhumatismales chroniques .....	506	2.2	1 034	4.3	395	1.7	934	3.9
Hypertensive diseases — Maladies hypertensives .....	3 831	16.6	8 023	33.4	4 694	20.2	9 577	39.7
Ischaemic heart disease — Cardiopathie ischémique .....	17 709	76.7	11 538	48.0	18 123	78.1	11 531	47.8
Cerebrovascular disease — Maladie cérébrovasculaire .....	11 086	48.0	14 626	60.9	11 264	48.5	14 553	60.3

**20. Death and death rates by cause and sex: 2016 - 2020**  
**Décès et taux de mortalité par cause et sexe : 2016 - 2020 (continued - suite)**

Spain - Espagne

Cause of death — Cause de décès	2019 (C)				2020 (C)			
	Male — Masculin		Female — Féminin		Male — Masculin		Female — Féminin	
	Number Nombre	Rate Taux	Number Nombre	Rate Taux	Number Nombre	Rate Taux	Number Nombre	Rate Taux
Diseases of arteries, arterioles and capillaries — Maladies des artères, artérioles et capillaires .....	3 015	13.1	1 963	8.2	2 960	12.8	1 970	8.2
<b>Diseases of the respiratory system — Maladies de l'appareil respiratoire</b>								
Total .....	26 310	113.9	21 371	89.0	23 835	102.7	18 588	77.0
Influenza — Grippe .....	680	2.9	779	3.2	446	1.9	448	1.9
Pneumonia — Pneumopathies .....	4 837	20.9	4 547	18.9	4 704	20.3	4 064	16.8
Chronic lower respiratory diseases — Maladies chroniques des voies respiratoires inférieures .....	9 907	42.9	3 901	16.2	9 044	39.0	3 690	15.3
<b>Diseases of the digestive system — Maladies de l'appareil digestif</b>								
Total .....	11 446	49.6	10 592	44.1	11 138	48.0	10 427	43.2
Gastric and duodenal ulcer — Ulcère de l'estomac et du duodénum .....	286	1.2	224	0.9	272	1.2	201	0.8
Diseases of the liver — Maladies du foie .....	3 700	16.0	1 514	6.3	3 644	15.7	1 535	6.4
<b>Diseases of the musculoskeletal system and connective tissue — Maladies du système ostéo-articulaire, des muscles et du tissu conjonctif .....</b>	<b>1 730</b>	<b>7.5</b>	<b>3 432</b>	<b>14.3</b>	<b>1 729</b>	<b>7.4</b>	<b>3 496</b>	<b>14.5</b>
<b>Diseases of the genitourinary system — Maladies de l'appareil génito-urinaire</b>								
Total .....	6 235	27.0	7 888	32.8	6 763	29.1	9 047	37.5
Disorders of kidney and ureter — Affections du rein et de l'uretère .....	3 680	15.9	4 250	17.7	3 680	15.9	4 404	18.2
Hyperplasia of prostate — Hyperplasie de la prostate .....	186	2.1	..	..	225	2.5	..	..
<b>Pregnancy, childbirth and the puerperium — Grossesse, accouchement et puerpéralité</b>								
Total .....	..	..	6	♦1.7	..	..	10	♦2.9
Pregnancy with abortive outcome — Grossesse se terminant par un avortement .....	..	..	-	-	..	..	1	♦0.3
Other direct obstetric causes — Autres décès maternels directs .....	..	..	6	♦1.7	..	..	9	♦2.6
Indirect obstetric causes — Décès maternels indirects .....	..	..	-	-	..	..	-	-
<b>Certain conditions originating in the perinatal period — Certaines affections dont l'origine se situe dans la période périnatale .....</b>	<b>331</b>	<b>179.4</b>	<b>253</b>	<b>145.2</b>	<b>286</b>	<b>163.9</b>	<b>232</b>	<b>139.6</b>
<b>Congenital malformations, deformations and chromosomal abnormalities — Malformations congénitales et anomalies chromosomiques .....</b>	<b>412</b>	<b>223.3</b>	<b>403</b>	<b>231.3</b>	<b>433</b>	<b>248.1</b>	<b>390</b>	<b>234.8</b>
<b>Symptoms, signs and abnormal clinical and laboratory findings, not elsewhere classified — Symptômes, signes et résultats anormaux d'examens cliniques et de laboratoire, non classés ailleurs .....</b>	<b>4 922</b>	<b>21.3</b>	<b>5 284</b>	<b>22.0</b>	<b>4 199</b>	<b>18.1</b>	<b>5 277</b>	<b>21.9</b>
<b>COVID-19 — COVID-19 .....</b>	<b>-</b>	<b>-</b>	<b>-</b>	<b>-</b>	<b>38 917</b>	<b>167.7</b>	<b>35 922</b>	<b>148.8</b>
<b>All other diseases — Toutes autres maladies .....</b>	<b>639</b>	<b>2.8</b>	<b>1 158</b>	<b>4.8</b>	<b>653</b>	<b>2.8</b>	<b>1 275</b>	<b>5.3</b>
<b>External causes — Causes externes</b>								
Total .....	10 236	44.3	5 905	24.6	10 257	44.2	5 821	24.1
<b>Accidents</b>								
Total .....	7 032	30.5	4 721	19.7	6 965	30.0	4 606	19.1
Transport accidents — Accidents de transport .....	1 638	7.1	418	1.7	1 373	5.9	313	1.3
Falls — Chutes .....	1 773	7.7	1 524	6.3	1 898	8.2	1 707	7.1
Accidental drowning and submersion — Noyade et submersion accidentelles .....	352	1.5	101	0.4	331	1.4	71	0.3
Exposure to smoke, fire and flames — Exposition à la fumée, au feu et aux flammes .....	120	0.5	66	0.3	111	0.5	65	0.3
Accidental poisoning by and exposure to noxious substances — Intoxication accidentelle par des substances nocives et exposition à ces substances .....	677	2.9	303	1.3	819	3.5	325	1.3
Intentional self-harm — Lésions auto-infligées .....	2 771	12.0	900	3.7	2 930	12.6	1 011	4.2
Assault — Agressions .....	183	0.8	109	0.5	187	0.8	102	0.4
All other external causes — Toutes autres causes externes .....	250	1.1	175	0.7	175	0.8	102	0.4

**20. Death and death rates by cause and sex: 2016 - 2020**  
**Décès et taux de mortalité par cause et sexe : 2016 - 2020 (continued - suite)**

Sweden - Suède

Cause of death — Cause de décès	2017 (C)				2018 (C)			
	Male — Masculin		Female — Féminin		Male — Masculin		Female — Féminin	
	Number Nombre	Rate Taux	Number Nombre	Rate Taux	Number Nombre	Rate Taux	Number Nombre	Rate Taux
<b>TOTAL</b> .....	<b>44 933</b>	<b>890.1</b>	<b>47 142</b>	<b>941.0</b>	<b>45 456</b>	<b>894.3</b>	<b>46 794</b>	<b>928.9</b>
<b>Certain infectious and parasitic diseases — Certaines maladies infectieuses et parasitaires</b>								
Total .....	1 015	20.1	1 097	21.9	1 078	21.2	1 184	23.5
Intestinal infectious diseases — Maladies infectieuses intestinales .....	108	2.1	185	3.7	93	1.8	167	3.3
Tuberculosis — Tuberculose .....	8	+0.2	6	+0.1	6	+0.1	9	+0.2
Tetanus — Tétanos .....	-	-	1	+0.0	-	-	-	-
Diphtheria — Diphtérie .....	-	-	-	-	-	-	-	-
Whooping cough — Coqueluche .....	-	-	-	-	1	+0.0	-	-
Meningococcal infection — Infection à méningocoques .....	3	+0.1	6	+0.1	2	+0.0	3	+0.1
Septicaemia — Septicémie .....	430	8.5	371	7.4	401	7.9	420	8.3
Acute poliomyelitis — Poliomyélite aiguë .....	-	-	-	-	-	-	-	-
Measles — Rougeole .....	-	-	-	-	-	-	-	-
Viral hepatitis — Hépatite virale .....	31	0.6	13	+0.3	47	0.9	12	+0.2
Human immunodeficiency virus [HIV] disease — Maladies dues au virus de l'immunodéficience humaine (VIH) .....	7	+0.1	6	+0.1	5	+0.1	5	+0.1
Malaria — Paludisme .....	-	-	-	-	1	+0.0	-	-
<b>Neoplasms — Tumeurs</b> .....	<b>12 368</b>	<b>245.0</b>	<b>11 514</b>	<b>229.8</b>	<b>12 317</b>	<b>242.3</b>	<b>11 184</b>	<b>222.0</b>
<b>Malignant neoplasms — Tumeurs malignes</b>								
Total .....	11 908	235.9	11 047	220.5	11 845	233.0	10 675	211.9
Malignant neoplasm of lip, oral cavity and pharynx — Tumeur maligne de la lèvre, de la cavité buccale et du pharynx .....	227	4.5	134	2.7	216	4.2	124	2.5
Malignant neoplasm of oesophagus — Tumeur maligne de l'oesophage .....	339	6.7	135	2.7	359	7.1	132	2.6
Malignant neoplasm of stomach — Tumeur maligne de l'estomac .....	327	6.5	215	4.3	352	6.9	207	4.1
Malignant neoplasm of colon, rectosigmoid junction, rectum, anus and anal canal — Tumeur maligne du côlon, de la jonction recto-sigmoïdienne, du rectum, de l'anus et du canal anal .....	1 399	27.7	1 363	27.2	1 394	27.4	1 279	25.4
Malignant neoplasm of liver and intrahepatic bile ducts — Tumeur maligne du foie et des voies biliaires intrahépatiques .....	498	9.9	267	5.3	490	9.6	247	4.9
Malignant neoplasm of pancreas — Tumeur maligne du pancréas .....	900	17.8	959	19.1	927	18.2	956	19.0
Malignant neoplasm of trachea, bronchus and lung — Tumeur maligne de la trachée, des bronches et du poumon .....	1 873	37.1	1 933	38.6	1 755	34.5	1 842	36.6
Malignant neoplasm of female breast — Tumeur maligne du sein chez la femme .....	..	..	1 413	34.1	..	..	1 407	33.8
Malignant neoplasm of cervix uteri — Tumeur maligne du col de l'utérus .....	..	..	149	3.6	..	..	153	3.7
Malignant neoplasm of prostate — Tumeur maligne de la prostate .....	2 345	127.4	..	..	2 313	124.7	..	..
Malignant neoplasm of lymphoid, haematopoietic and related tissue — Tumeurs malignes primitives ou présumées primitives des tissus lymphoïde, hématopoïétique et apparentés .....	1 109	22.0	857	17.1	1 074	21.1	813	16.1
<b>Disorders of the blood and blood-forming organs and certain disorders involving the immune mechanism — Maladies du sang et des organes hématopoïétiques et certains troubles du système immunitaire</b>								
Total .....	158	3.1	190	3.8	127	2.5	160	3.2
Anaemias — Anémies .....	81	1.6	139	2.8	81	1.6	107	2.1
<b>Endocrine, nutritional and metabolic diseases — Maladies endocriniennes, nutritionnelles et métaboliques</b>								
Total .....	1 451	28.7	1 393	27.8	1 484	29.2	1 364	27.1
Diabetes mellitus — Diabète sucré .....	1 186	23.5	1 050	21.0	1 150	22.6	1 006	20.0
Malnutrition — Malnutrition .....	33	0.7	62	1.2	46	0.9	76	1.5
<b>Mental and behavioural disorders — Troubles mentaux et du comportement</b>	<b>2 324</b>	<b>46.0</b>	<b>4 236</b>	<b>84.6</b>	<b>2 511</b>	<b>49.4</b>	<b>4 315</b>	<b>85.7</b>
<b>Diseases of the nervous system — Maladies du système nerveux</b> .....	<b>2 245</b>	<b>44.5</b>	<b>3 167</b>	<b>63.2</b>	<b>2 458</b>	<b>48.4</b>	<b>3 244</b>	<b>64.4</b>
<b>Diseases of the circulatory system — Maladies de l'appareil circulatoire</b>								
Total .....	15 159	300.3	15 867	316.7	14 919	293.5	15 374	305.2
Acute rheumatic fever and chronic rheumatic heart diseases — Rhumatisme articulaire aigu et cardiopathies rhumatismales chroniques .....	28	+0.6	65	1.3	45	0.9	82	1.6
Hypertensive diseases — Maladies hypertensives .....	1 048	20.8	1 700	33.9	949	18.7	1 589	31.5
Ischaemic heart disease — Cardiopathie ischémique .....	6 517	129.1	4 657	93.0	6 195	121.9	4 584	91.0
Cerebrovascular disease — Maladie cérébrovasculaire .....	2 550	50.5	3 185	63.6	2 614	51.4	3 059	60.7

**20. Death and death rates by cause and sex: 2016 - 2020**  
**Décès et taux de mortalité par cause et sexe : 2016 - 2020 (continued - suite)**

Sweden - Suède

Cause of death — Cause de décès	2017 (C)				2018 (C)			
	Male — Masculin		Female — Féminin		Male — Masculin		Female — Féminin	
	Number Nombre	Rate Taux	Number Nombre	Rate Taux	Number Nombre	Rate Taux	Number Nombre	Rate Taux
Diseases of arteries, arterioles and capillaries — Maladies des artères, artérioles et capillaires .....	861	17.1	863	17.2	831	16.3	846	16.8
<b>Diseases of the respiratory system — Maladies de l'appareil respiratoire</b>								
Total .....	3 168	62.8	3 553	70.9	3 311	65.1	3 686	73.2
Influenza — Grippe .....	199	3.9	234	4.7	286	5.6	365	7.2
Pneumonia — Pneumopathies .....	901	17.8	944	18.8	1 019	20.0	907	18.0
Chronic lower respiratory diseases — Maladies chroniques des voies respiratoires inférieures .....	1 443	28.6	1 919	38.3	1 366	26.9	1 925	38.2
<b>Diseases of the digestive system — Maladies de l'appareil digestif</b>								
Total .....	1 476	29.2	1 351	27.0	1 473	29.0	1 394	27.7
Gastric and duodenal ulcer — Ulcère de l'estomac et du duodénum .....	133	2.6	126	2.5	138	2.7	139	2.8
Diseases of the liver — Maladies du foie .....	532	10.5	309	6.2	536	10.5	314	6.2
<b>Diseases of the musculoskeletal system and connective tissue — Maladies du système ostéo-articulaire, des muscles et du tissu conjonctif .....</b>	173	3.4	322	6.4	170	3.3	292	5.8
<b>Diseases of the genitourinary system — Maladies de l'appareil génito-urinaire</b>								
Total .....	722	14.3	681	13.6	780	15.3	721	14.3
Disorders of kidney and ureter — Affections du rein et de l'uretère .....	496	9.8	522	10.4	548	10.8	538	10.7
Hyperplasia of prostate — Hyperplasie de la prostate .....	46	2.5	..	..	40	2.2	..	..
<b>Pregnancy, childbirth and the puerperium — Grossesse, accouchement et puerpéralité</b>								
Total .....	..	..	4	✚3.5	..	..	5	✚4.3
Pregnancy with abortive outcome — Grossesse se terminant par un avortement .....	..	..	-	-	..	..	1	✚0.9
Other direct obstetric causes — Autres décès maternels directs .....	..	..	4	✚3.5	..	..	4	✚3.5
Indirect obstetric causes — Décès maternels indirects .....	..	..	-	-	..	..	-	-
<b>Certain conditions originating in the perinatal period — Certaines affections dont l'origine se situe dans la période périnatale .....</b>	85	143.4	74	131.8	70	117.6	58	103.0
<b>Congenital malformations, deformations and chromosomal abnormalities — Malformations congénitales et anomalies chromosomiques .....</b>	162	273.4	132	235.0	137	230.1	157	278.9
<b>Symptoms, signs and abnormal clinical and laboratory findings, not elsewhere classified — Symptômes, signes et résultats anormaux d'examens cliniques et de laboratoire, non classés ailleurs .....</b>	1 195	23.7	1 589	31.7	1 239	24.4	1 626	32.3
<b>COVID-19 — COVID-19 .....</b>	...	...	...	...	-	-	-	-
<b>All other diseases — Toutes autres maladies .....</b>	89	1.8	131	2.6	88	1.7	122	2.4
<b>External causes — Causes externes</b>								
Total .....	3 143	62.3	1 841	36.7	3 294	64.8	1 908	37.9
<b>Accidents</b>								
Total .....	1 907	37.8	1 290	25.8	2 025	39.8	1 331	26.4
Transport accidents — Accidents de transport .....	220	4.4	64	1.3	282	5.5	91	1.8
Falls — Chutes .....	556	11.0	506	10.1	563	11.1	484	9.6
Accidental drowning and submersion — Noyade et submersion accidentelles .....	67	1.3	15	✚0.3	95	1.9	19	✚0.4
Exposure to smoke, fire and flames — Exposition à la fumée, au feu et aux flammes .....	44	0.9	28	✚0.6	33	0.6	16	✚0.3
Accidental poisoning by and exposure to noxious substances — Intoxication accidentelle par des substances nocives et exposition à ces substances .....	470	9.3	128	2.6	378	7.4	143	2.8
Intentional self-harm — Lésions auto-infligées .....	841	16.7	348	6.9	886	17.4	382	7.6
Assault — Agressions .....	82	1.6	24	✚0.5	75	1.5	27	✚0.5
All other external causes — Toutes autres causes externes .....	313	6.2	179	3.6	308	6.1	168	3.3

**20. Death and death rates by cause and sex: 2016 - 2020**  
**Décès et taux de mortalité par cause et sexe : 2016 - 2020 (continued - suite)**

Switzerland - Suisse

Cause of death — Cause de décès	2017 (C)				2018 (C)			
	Male — Masculin		Female — Féminin		Male — Masculin		Female — Féminin	
	Number Nombre	Rate Taux	Number Nombre	Rate Taux	Number Nombre	Rate Taux	Number Nombre	Rate Taux
<b>TOTAL</b> .....	<b>32 406</b>	<b>773.4</b>	<b>34 565</b>	<b>811.0</b>	<b>32 396</b>	<b>767.9</b>	<b>34 692</b>	<b>809.0</b>
<b>Certain infectious and parasitic diseases — Certaines maladies infectieuses et parasitaires</b>								
Total .....	362	8.6	446	10.5	373	8.8	433	10.1
Intestinal infectious diseases — Maladies infectieuses intestinales .....	58	1.4	113	2.7	78	1.8	103	2.4
Tuberculosis — Tuberculose .....	8	+0.2	6	+0.1	11	+0.3	9	+0.2
Tetanus — Tétanos .....	-	-	-	-	-	-	-	-
Diphtheria — Diphthérie .....	-	-	-	-	-	-	-	-
Whooping cough — Coqueluche .....	-	-	-	-	1	+0.0	-	-
Meningococcal infection — Infection à méningocoques .....	1	+0.0	4	+0.1	2	+0.0	4	+0.1
Septicaemia — Septicémie .....	111	2.6	105	2.5	93	2.2	101	2.4
Acute poliomyelitis — Poliomyélite aiguë .....	-	-	-	-	-	-	-	-
Measles — Rougeole .....	-	-	1	+0.0	-	-	-	-
Viral hepatitis — Hépatite virale .....	3	+0.1	5	+0.1	6	+0.1	6	+0.1
Human immunodeficiency virus [HIV] disease — Maladies dues au virus de l'immunodéficience humaine (VIH) .....	12	+0.3	10	+0.2	15	+0.4	5	+0.1
Malaria — Paludisme .....	1	+0.0	-	-	-	-	-	-
<b>Neoplasms — Tumeurs</b> .....	<b>9 818</b>	<b>234.3</b>	<b>8 121</b>	<b>190.5</b>	<b>9 835</b>	<b>233.1</b>	<b>8 088</b>	<b>188.6</b>
<b>Malignant neoplasms — Tumeurs malignes</b>								
Total .....	9 522	227.3	7 773	182.4	9 546	226.3	7 814	182.2
Malignant neoplasm of lip, oral cavity and pharynx — Tumeur maligne de la lèvre, de la cavité buccale et du pharynx .....	317	7.6	127	3.0	319	7.6	126	2.9
Malignant neoplasm of oesophagus — Tumeur maligne de l'oesophage .....	293	7.0	104	2.4	325	7.7	116	2.7
Malignant neoplasm of stomach — Tumeur maligne de l'estomac .....	348	8.3	199	4.7	361	8.6	201	4.7
Malignant neoplasm of colon, rectosigmoid junction, rectum, anus and anal canal — Tumeur maligne du côlon, de la jonction recto-sigmoïdienne, du rectum, de l'anus et du canal anal .....	952	22.7	830	19.5	960	22.8	743	17.3
Malignant neoplasm of liver and intrahepatic bile ducts — Tumeur maligne du foie et des voies biliaires intrahépatiques .....	512	12.2	242	5.7	496	11.8	241	5.6
Malignant neoplasm of pancreas — Tumeur maligne du pancréas .....	704	16.8	700	16.4	699	16.6	723	16.9
Malignant neoplasm of trachea, bronchus and lung — Tumeur maligne de la trachée, des bronches et du poumon .....	2 013	48.0	1 302	30.5	1 990	47.2	1 331	31.0
Malignant neoplasm of female breast — Tumeur maligne du sein chez la femme .....	..	..	1 350	37.0	..	..	1 409	38.5
Malignant neoplasm of cervix uteri — Tumeur maligne du col de l'utérus .....	..	..	69	1.9	..	..	73	2.0
Malignant neoplasm of prostate — Tumeur maligne de la prostate .....	1 420	91.2	..	..	1 396	88.8	..	..
Malignant neoplasm of lymphoid, haematopoietic and related tissue — Tumeurs malignes primitives ou présumées primitives des tissus lymphoïde, hématopoïétique et apparentés .....	830	19.8	715	16.8	857	20.3	668	15.6
<b>Disorders of the blood and blood-forming organs and certain disorders involving the immune mechanism — Maladies du sang et des organes hématopoïétiques et certains troubles du système immunitaire</b>								
Total .....	87	2.1	114	2.7	81	1.9	131	3.1
Anaemias — Anémies .....	41	1.0	86	2.0	47	1.1	95	2.2
<b>Endocrine, nutritional and metabolic diseases — Maladies endocriniennes, nutritionnelles et métaboliques</b>								
Total .....	860	20.5	888	20.8	791	18.7	914	21.3
Diabetes mellitus — Diabète sucré .....	656	15.7	599	14.1	574	13.6	578	13.5
Malnutrition — Malnutrition .....	14	+0.3	49	1.1	15	+0.4	45	1.0
<b>Mental and behavioural disorders — Troubles mentaux et du comportement</b>	<b>1 939</b>	<b>46.3</b>	<b>3 771</b>	<b>88.5</b>	<b>1 881</b>	<b>44.6</b>	<b>3 789</b>	<b>88.4</b>
<b>Diseases of the nervous system — Maladies du système nerveux</b> .....	<b>1 553</b>	<b>37.1</b>	<b>1 986</b>	<b>46.6</b>	<b>1 565</b>	<b>37.1</b>	<b>1 936</b>	<b>45.1</b>
<b>Diseases of the circulatory system — Maladies de l'appareil circulatoire</b>								
Total .....	9 589	228.9	11 453	268.7	9 417	223.2	11 179	260.7
Acute rheumatic fever and chronic rheumatic heart diseases — Rhumatisme articulaire aigu et cardiopathies rhumatismales chroniques .....	27	+0.6	55	1.3	30	+0.7	53	1.2
Hypertensive diseases — Maladies hypertensives .....	1 034	24.7	2 121	49.8	976	23.1	1 968	45.9
Ischaemic heart disease — Cardiopathie ischémique .....	3 907	93.2	3 203	75.2	3 793	89.9	3 054	71.2
Cerebrovascular disease — Maladie cérébrovasculaire .....	1 462	34.9	2 063	48.4	1 444	34.2	2 028	47.3



**20. Death and death rates by cause and sex: 2016 - 2020**  
**Décès et taux de mortalité par cause et sexe : 2016 - 2020 (continued - suite)**

Switzerland - Suisse

Cause of death — Cause de décès	2017 (C)				2018 (C)			
	Male — Masculin		Female — Féminin		Male — Masculin		Female — Féminin	
	Number Nombre	Rate Taux	Number Nombre	Rate Taux	Number Nombre	Rate Taux	Number Nombre	Rate Taux
Diseases of arteries, arterioles and capillaries — Maladies des artères, artérioles et capillaires .....	498	11.9	435	10.2	478	11.3	447	10.4
<b>Diseases of the respiratory system — Maladies de l'appareil respiratoire</b>								
Total .....	2 328	55.6	2 321	54.5	2 395	56.8	2 228	52.0
Influenza — Grippe .....	101	2.4	122	2.9	134	3.2	172	4.0
Pneumonia — Pneumopathies .....	659	15.7	777	18.2	674	16.0	722	16.8
Chronic lower respiratory diseases — Maladies chroniques des voies respiratoires inférieures .....	1 100	26.3	1 024	24.0	1 130	26.8	982	22.9
<b>Diseases of the digestive system — Maladies de l'appareil digestif</b>								
Total .....	1 203	28.7	1 251	29.4	1 178	27.9	1 290	30.1
Gastric and duodenal ulcer — Ulcère de l'estomac et du duodénum .....	32	0.8	65	1.5	56	1.3	61	1.4
Diseases of the liver — Maladies du foie .....	442	10.5	231	5.4	435	10.3	254	5.9
<b>Diseases of the musculoskeletal system and connective tissue — Maladies du système ostéo-articulaire, des muscles et du tissu conjonctif .....</b>	209	5.0	436	10.2	199	4.7	476	11.1
<b>Diseases of the genitourinary system — Maladies de l'appareil génito-urinaire</b>								
Total .....	523	12.5	583	13.7	559	13.3	726	16.9
Disorders of kidney and ureter — Affections du rein et de l'uretère .....	332	7.9	369	8.7	338	8.0	464	10.8
Hyperplasia of prostate — Hyperplasie de la prostate .....	26	♦1.7	..	..	32	2.0	..	..
<b>Pregnancy, childbirth and the puerperium — Grossesse, accouchement et puerpéralité</b>								
Total .....	..	..	4	♦4.6	..	..	6	♦6.8
Pregnancy with abortive outcome — Grossesse se terminant par un avortement .....	..	..	-	-	..	..	-	-
Other direct obstetric causes — Autres décès maternels directs .....	..	..	4	♦4.6	..	..	5	♦5.7
Indirect obstetric causes — Décès maternels indirects .....	..	..	-	-	..	..	1	♦1.1
<b>Certain conditions originating in the perinatal period — Certaines affections dont l'origine se situe dans la période périnatale .....</b>	83	185.0	68	160.0	80	177.7	70	163.4
<b>Congenital malformations, deformations and chromosomal abnormalities — Malformations congénitales et anomalies chromosomiques .....</b>	156	347.6	117	275.2	122	271.0	119	277.8
<b>Symptoms, signs and abnormal clinical and laboratory findings, not elsewhere classified — Symptômes, signes et résultats anormaux d'examens cliniques et de laboratoire, non classés ailleurs .....</b>	1 469	35.1	1 366	32.1	1 619	38.4	1 549	36.1
<b>COVID-19 — COVID-19 .....</b>	-	-	-	-	-	-	-	-
<b>All other diseases — Toutes autres maladies .....</b>	36	0.9	97	2.3	67	1.6	72	1.7
<b>External causes — Causes externes</b>								
Total .....	2 191	52.3	1 543	36.2	2 234	53.0	1 686	39.3
<b>Accidents</b>								
Total .....	1 326	31.6	1 208	28.3	1 410	33.4	1 335	31.1
Transport accidents — Accidents de transport .....	221	5.3	70	1.6	224	5.3	82	1.9
Falls — Chutes .....	767	18.3	952	22.3	820	19.4	1 012	23.6
Accidental drowning and submersion — Noyade et submersion accidentelles .....	26	♦0.6	6	♦0.1	48	1.1	10	♦0.2
Exposure to smoke, fire and flames — Exposition à la fumée, au feu et aux flammes .....	8	♦0.2	14	♦0.3	12	♦0.3	16	♦0.4
Accidental poisoning by and exposure to noxious substances — Intoxication accidentelle par des substances nocives et exposition à ces substances .....	106	2.5	48	1.1	95	2.3	57	1.3
Intentional self-harm — Lésions auto-infligées .....	773	18.4	270	6.3	712	16.9	290	6.8
Assault — Agressions .....	15	♦0.4	15	♦0.4	19	♦0.5	20	♦0.5
All other external causes — Toutes autres causes externes .....	77	1.8	50	1.2	93	2.2	41	1.0

**20. Death and death rates by cause and sex: 2016 - 2020**  
**Décès et taux de mortalité par cause et sexe : 2016 - 2020 (continued - suite)**

Cause of death — Cause de décès	Ukraine				United Kingdom of Great Britain and Northern Ireland - Royaume-Uni de Grande-Bretagne et d'Irlande du Nord			
	2017 (+C)				2018 (+C)			
	Male — Masculin		Female — Féminin		Male — Masculin		Female — Féminin	
	Number Nombre	Rate Taux	Number Nombre	Rate Taux	Number Nombre	Rate Taux	Number Nombre	Rate Taux
<b>TOTAL</b> .....	<b>281 784</b>	<b>1 427.2</b>	<b>292 339</b>	<b>1 279.9</b>	<b>303 575</b>	<b>925.8</b>	<b>311 115</b>	<b>924.7</b>
<b>Certain infectious and parasitic diseases — Certaines maladies infectieuses et parasitaires</b>								
Total .....	6 198	31.4	2 516	11.0	2 975	9.1	3 359	10.0
Intestinal infectious diseases — Maladies infectieuses intestinales .....	19	+0.1	5	+0.0	516	1.6	826	2.5
Tuberculosis — Tuberculose .....	3 050	15.4	685	3.0	132	0.4	76	0.2
Tetanus — Tétanos .....	1	+0.0	4	+0.0	-	-	1	+0.0
Diphtheria — Diphtérie .....	-	-	-	-	-	-	1	+0.0
Whooping cough — Coqueluche .....	1	+0.0	1	+0.0	-	-	-	-
Meningococcal infection — Infection à méningocoques .....	32	0.2	17	+0.1	31	0.1	35	0.1
Septicaemia — Septicémie .....	250	1.3	160	0.7	1 453	4.4	1 745	5.2
Acute poliomyelitis — Poliomyélite aiguë .....	-	-	-	-	-	-	-	-
Measles — Rougeole .....	-	-	3	+0.0	1	+0.0	-	-
Viral hepatitis — Hépatite virale .....	153	0.8	86	0.4	122	0.4	44	0.1
Human immunodeficiency virus [HIV] disease — Maladies dues au virus de l'immunodéficience humaine (VIH) .....	2 392	12.1	1 382	6.1	102	0.3	48	0.1
Malaria — Paludisme .....	2	+0.0	1	+0.0	3	+0.0	1	+0.0
<b>Neoplasms — Tumeurs</b> .....	<b>43 720</b>	<b>221.4</b>	<b>34 604</b>	<b>151.5</b>	<b>91 059</b>	<b>277.7</b>	<b>79 631</b>	<b>236.7</b>
<b>Malignant neoplasms — Tumeurs malignes</b>								
Total .....	43 375	219.7	34 205	149.8	88 966	271.3	77 798	231.2
Malignant neoplasm of lip, oral cavity and pharynx — Tumeur maligne de la lèvre, de la cavité buccale et du pharynx .....	3 028	15.3	440	1.9	2 081	6.3	973	2.9
Malignant neoplasm of oesophagus — Tumeur maligne de l'oesophage .....	1 353	6.9	172	0.8	5 591	17.1	2 471	7.3
Malignant neoplasm of stomach — Tumeur maligne de l'estomac .....	4 200	21.3	2 667	11.7	2 696	8.2	1 524	4.5
Malignant neoplasm of colon, rectosigmoid junction, rectum, anus and anal canal — Tumeur maligne du côlon, de la jonction recto-sigmoïdienne, du rectum, de l'anus et du canal anal .....	5 560	28.2	5 247	23.0	9 253	28.2	7 837	23.3
Malignant neoplasm of liver and intrahepatic bile ducts — Tumeur maligne du foie et des voies biliaires intrahépatiques .....	1 081	5.5	680	3.0	3 586	10.9	2 186	6.5
Malignant neoplasm of pancreas — Tumeur maligne du pancréas .....	2 401	12.2	2 049	9.0	4 954	15.1	4 618	13.7
Malignant neoplasm of trachea, bronchus and lung — Tumeur maligne de la trachée, des bronches et du poumon .....	9 847	49.9	2 182	9.6	18 587	56.7	16 012	47.6
Malignant neoplasm of female breast — Tumeur maligne du sein chez la femme .....	..	..	6 592	33.6	..	..	11 516	41.5
Malignant neoplasm of cervix uteri — Tumeur maligne du col de l'utérus .....	..	..	1 869	9.5	..	..	857	3.1
Malignant neoplasm of prostate — Tumeur maligne de la prostate .....	3 740	60.9	..	..	11 886	101.8	..	..
Malignant neoplasm of lymphoid, haematopoietic and related tissue — Tumeurs malignes primitives ou présumées primitives des tissus lymphoïde, hématopoïétique et apparentés .....	...	...	...	...	7 520	22.9	5 674	16.9
<b>Disorders of the blood and blood-forming organs and certain disorders involving the immune mechanism — Maladies du sang et des organes hématopoïétiques et certains troubles du système immunitaire</b>								
Total .....	114	0.6	115	0.5	578	1.8	682	2.0
Anaemias — Anémies .....	37	0.2	66	0.3	207	0.6	283	0.8
<b>Endocrine, nutritional and metabolic diseases — Maladies endocriniennes, nutritionnelles et métaboliques</b>								
Total .....	966	4.9	1 220	5.3	5 359	16.3	5 062	15.0
Diabetes mellitus — Diabète sucré .....	866	4.4	1 099	4.8	3 958	12.1	3 654	10.9
Malnutrition — Malnutrition .....	20	+0.1	11	+0.0	47	0.1	65	0.2
<b>Mental and behavioural disorders — Troubles mentaux et du comportement</b> .....	<b>724</b>	<b>3.7</b>	<b>354</b>	<b>1.5</b>	<b>20 328</b>	<b>62.0</b>	<b>36 536</b>	<b>108.6</b>
<b>Diseases of the nervous system — Maladies du système nerveux</b> .....	<b>2 823</b>	<b>14.3</b>	<b>1 815</b>	<b>7.9</b>	<b>17 321</b>	<b>52.8</b>	<b>23 401</b>	<b>69.6</b>
<b>Diseases of the circulatory system — Maladies de l'appareil circulatoire</b>								
Total .....	167 069	846.2	217 741	953.3	78 980	240.9	71 228	211.7
Acute rheumatic fever and chronic rheumatic heart diseases — Rhumatisme articulaire aigu et cardiopathies rhumatismales chroniques .....	256	1.3	343	1.5	324	1.0	627	1.9
Hypertensive diseases — Maladies hypertensives .....	265	1.3	134	0.6	3 436	10.5	4 563	13.6
Ischaemic heart disease — Cardiopathie ischémique .....	115 186	583.4	149 740	655.6	40 214	122.6	23 662	70.3
Cerebrovascular disease — Maladie cérébrovasculaire .....	31 420	159.1	44 313	194.0	15 437	47.1	20 523	61.0

**20. Death and death rates by cause and sex: 2016 - 2020**  
**Décès et taux de mortalité par cause et sexe : 2016 - 2020 (continued - suite)**

Cause of death — Cause de décès	Ukraine				United Kingdom of Great Britain and Northern Ireland - Royaume-Uni de Grande-Bretagne et d'Irlande du Nord			
	2017 (+C)				2018 (+C)			
	Male — Masculin		Female — Féminin		Male — Masculin		Female — Féminin	
	Number Nombre	Rate Taux	Number Nombre	Rate Taux	Number Nombre	Rate Taux	Number Nombre	Rate Taux
Diseases of arteries, arterioles and capillaries — Maladies des artères, artérioles et capillaires .....	...	...	...	...	4 833	14.7	3 944	11.7
<b>Diseases of the respiratory system — Maladies de l'appareil respiratoire</b>								
Total .....	8 816	44.7	3 350	14.7	41 681	127.1	44 251	131.5
Influenza — Grippe .....	2	+0.0	8	+0.0	890	2.7	1 124	3.3
Pneumonia — Pneumopathies .....	3 705	18.8	1 231	5.4	13 809	42.1	16 486	49.0
Chronic lower respiratory diseases — Maladies chroniques des voies respiratoires inférieures .....	4 222	21.4	1 771	7.8	17 989	54.9	18 783	55.8
<b>Diseases of the digestive system — Maladies de l'appareil digestif</b>								
Total .....	13 647	69.1	8 352	36.6	14 860	45.3	14 720	43.8
Gastric and duodenal ulcer — Ulcère de l'estomac et du duodénum .....	1 187	6.0	704	3.1	1 077	3.3	891	2.6
Diseases of the liver — Maladies du foie .....	8 952	45.3	4 737	20.7	5 886	18.0	3 655	10.9
<b>Diseases of the musculoskeletal system and connective tissue — Maladies du système ostéo-articulaire, des muscles et du tissu conjonctif .....</b>	<b>191</b>	<b>1.0</b>	<b>259</b>	<b>1.1</b>	<b>1 550</b>	<b>4.7</b>	<b>2 807</b>	<b>8.3</b>
<b>Diseases of the genitourinary system — Maladies de l'appareil génito-urinaire</b>								
Total .....	1 318	6.7	1 259	5.5	4 503	13.7	5 527	16.4
Disorders of kidney and ureter — Affections du rein et de l'uretère .....	...	...	...	...	2 024	6.2	2 417	7.2
Hyperplasia of prostate — Hyperplasie de la prostate .....	...	...	..	..	171	1.5	..	..
<b>Pregnancy, childbirth and the puerperium — Grossesse, accouchement et puerpéralité</b>								
Total .....	..	..	30	+8.2	..	..	40	5.5
Pregnancy with abortive outcome — Grossesse se terminant par un avortement .....	..	..	1	+0.3	..	..	4	+0.5
Other direct obstetric causes — Autres décès maternels directs .....	..	..	18	+4.9	..	..	24	+3.3
Indirect obstetric causes — Décès maternels indirects .....	..	..	11	+3.0	..	..	12	+1.6
<b>Certain conditions originating in the perinatal period — Certaines affections dont l'origine se situe dans la période périnatale .....</b>	<b>900</b>	<b>479.9</b>	<b>650</b>	<b>368.4</b>	<b>1 198</b>	<b>319.1</b>	<b>965</b>	<b>271.4</b>
<b>Congenital malformations, deformations and chromosomal abnormalities — Malformations congénitales et anomalies chromosomiques .....</b>	<b>674</b>	<b>359.4</b>	<b>578</b>	<b>327.6</b>	<b>845</b>	<b>225.1</b>	<b>736</b>	<b>207.0</b>
<b>Symptoms, signs and abnormal clinical and laboratory findings, not elsewhere classified — Symptômes, signes et résultats anormaux d'examen cliniques et de laboratoire, non classés ailleurs .....</b>	<b>9 536</b>	<b>48.3</b>	<b>12 890</b>	<b>56.4</b>	<b>4 383</b>	<b>13.4</b>	<b>10 539</b>	<b>31.3</b>
<b>COVID-19 — COVID-19 .....</b>	<b>...</b>	<b>...</b>	<b>...</b>	<b>...</b>	<b>-</b>	<b>-</b>	<b>-</b>	<b>-</b>
<b>All other diseases — Toutes autres maladies .....</b>	<b>262</b>	<b>1.3</b>	<b>247</b>	<b>1.1</b>	<b>892</b>	<b>2.7</b>	<b>1 426</b>	<b>4.2</b>
<b>External causes — Causes externes</b>								
Total .....	24 826	125.7	6 359	27.8	17 063	52.0	10 205	30.3
<b>Accidents</b>								
Total .....	...	...	...	...	10 983	33.5	7 718	22.9
Transport accidents — Accidents de transport .....	3 445	17.4	1 084	4.7	1 355	4.1	451	1.3
Falls — Chutes .....	1 464	7.4	444	1.9	3 594	11.0	3 748	11.1
Accidental drowning and submersion — Noyade et submersion accidentelles .....	1 444	7.3	255	1.1	195	0.6	51	0.2
Exposure to smoke, fire and flames — Exposition à la fumée, au feu et aux flammes .....	844	4.3	342	1.5	144	0.4	83	0.2
Accidental poisoning by and exposure to noxious substances — Intoxication accidentelle par des substances nocives et exposition à ces substances .....	3 591	18.2	812	3.6	3 605	11.0	1 391	4.1
Intentional self-harm — Lésions auto-infligées .....	5 327	27.0	1 161	5.1	3 953	12.1	1 220	3.6
Assault — Agressions .....	1 160	5.9	493	2.2	258	0.8	109	0.3
All other external causes — Toutes autres causes externes .....	...	...	...	...	1 869	5.7	1 158	3.4

**20. Death and death rates by cause and sex: 2016 - 2020**  
**Décès et taux de mortalité par cause et sexe : 2016 - 2020 (continued - suite)**

Cause of death — Cause de décès	United Kingdom of Great Britain and Northern Ireland - Royaume-Uni de Grande-Bretagne et d'Irlande du Nord				Australia - Australie			
	2019 (+C)				2019 (C)			
	Male — Masculin		Female — Féminin		Male — Masculin		Female — Féminin	
	Number Nombre	Rate Taux	Number Nombre	Rate Taux	Number Nombre	Rate Taux	Number Nombre	Rate Taux
<b>TOTAL .....</b>	<b>300 797</b>	<b>912.1</b>	<b>302 622</b>	<b>894.8</b>	<b>88 110</b>	<b>700.4</b>	<b>80 850</b>	<b>632.3</b>
<b>Certain infectious and parasitic diseases — Certaines maladies infectieuses et parasitaires</b>								
Total .....	2 826	8.6	3 138	9.3	1 210	9.6	1 373	10.7
Intestinal infectious diseases — Maladies infectieuses intestinales .....	501	1.5	763	2.3	112	0.9	211	1.7
Tuberculosis — Tuberculose .....	113	0.3	57	0.2	26	+0.2	14	+0.1
Tetanus — Tétanos .....	-	-	1	+0.0	-	-	-	-
Diphtheria — Diphtérie .....	-	-	1	+0.0	-	-	-	-
Whooping cough — Coqueluche .....	1	+0.0	-	-	-	-	-	-
Meningococcal infection — Infection à méningocoques .....	25	+0.1	27	+0.1	4	+0.0	8	+0.1
Septicaemia — Septicémie .....	1 314	4.0	1 593	4.7	658	5.2	845	6.6
Acute poliomyelitis — Poliomyélite aiguë .....	-	-	-	-	-	-	-	-
Measles — Rougeole .....	3	+0.0	1	+0.0	-	-	-	-
Viral hepatitis — Hépatite virale .....	118	0.4	70	0.2	89	0.7	44	0.3
Human immunodeficiency virus [HIV] disease — Maladies dues au virus de l'immunodéficience humaine (VIH) .....	112	0.3	23	+0.1	36	0.3	4	+0.0
Malaria — Paludisme .....	7	+0.0	4	+0.0	-	-	-	-
<b>Neoplasms — Tumeurs .....</b>	<b>91 634</b>	<b>277.9</b>	<b>80 272</b>	<b>237.4</b>	<b>28 180</b>	<b>224.0</b>	<b>21 787</b>	<b>170.4</b>
<b>Malignant neoplasms — Tumeurs malignes</b>								
Total .....	89 576	271.6	78 486	232.1	27 486	218.5	21 156	165.5
Malignant neoplasm of lip, oral cavity and pharynx — Tumeur maligne de la lèvre, de la cavité buccale et du pharynx .....	2 271	6.9	1 004	3.0	686	5.5	272	2.1
Malignant neoplasm of oesophagus — Tumeur maligne de l'oesophage .....	5 541	16.8	2 620	7.7	1 036	8.2	366	2.9
Malignant neoplasm of stomach — Tumeur maligne de l'estomac .....	2 552	7.7	1 558	4.6	781	6.2	404	3.2
Malignant neoplasm of colon, rectosigmoid junction, rectum, anus and anal canal — Tumeur maligne du côlon, de la jonction recto-sigmoïdienne, du rectum, de l'anus et du canal anal .....	9 499	28.8	8 061	23.8	2 386	19.0	1 953	15.3
Malignant neoplasm of liver and intrahepatic bile ducts — Tumeur maligne du foie et des voies biliaires intrahépatiques .....	3 606	10.9	2 395	7.1	1 460	11.6	744	5.8
Malignant neoplasm of pancreas — Tumeur maligne du pancréas .....	4 898	14.9	4 783	14.1	1 699	13.5	1 508	11.8
Malignant neoplasm of trachea, bronchus and lung — Tumeur maligne de la trachée, des bronches et du poumon .....	18 489	56.1	16 061	47.5	5 190	41.3	3 631	28.4
Malignant neoplasm of female breast — Tumeur maligne du sein chez la femme .....	..	..	11 352	40.6	..	..	3 230	30.8
Malignant neoplasm of cervix uteri — Tumeur maligne du col de l'utérus .....	..	..	851	3.0	..	..	231	2.2
Malignant neoplasm of prostate — Tumeur maligne de la prostate .....	12 196	102.0	..	..	3 611	88.6	..	..
Malignant neoplasm of lymphoid, haematopoietic and related tissue — Tumeurs malignes primitives ou présumées primitives des tissus lymphoïde, hématopoïétique et apparentés .....	7 797	23.6	5 642	16.7	2 783	22.1	2 010	15.7
<b>Disorders of the blood and blood-forming organs and certain disorders involving the immune mechanism — Maladies du sang et des organes hématopoïétiques et certains troubles du système immunitaire</b>								
Total .....	607	1.8	653	1.9	245	1.9	313	2.4
Anaemias — Anémies .....	222	0.7	300	0.9	102	0.8	159	1.2
<b>Endocrine, nutritional and metabolic diseases — Maladies endocriniennes, nutritionnelles et métaboliques</b>								
Total .....	5 327	16.2	5 196	15.4	3 765	29.9	3 336	26.1
Diabetes mellitus — Diabète sucré .....	4 018	12.2	3 784	11.2	2 731	21.7	2 236	17.5
Malnutrition — Malnutrition .....	27	+0.1	54	0.2	58	0.5	64	0.5
<b>Mental and behavioural disorders — Troubles mentaux et du comportement</b>	<b>19 550</b>	<b>59.3</b>	<b>33 309</b>	<b>98.5</b>	<b>4 179</b>	<b>33.2</b>	<b>6 854</b>	<b>53.6</b>
<b>Diseases of the nervous system — Maladies du système nerveux .....</b>	<b>17 908</b>	<b>54.3</b>	<b>23 257</b>	<b>68.8</b>	<b>4 876</b>	<b>38.8</b>	<b>5 219</b>	<b>40.8</b>
<b>Diseases of the circulatory system — Maladies de l'appareil circulatoire</b>								
Total .....	77 791	235.9	69 471	205.4	21 849	173.7	21 400	167.4
Acute rheumatic fever and chronic rheumatic heart diseases — Rhumatisme articulaire aigu et cardiopathies rhumatismales chroniques .....	321	1.0	580	1.7	156	1.2	236	1.8
Hypertensive diseases — Maladies hypertensives .....	3 311	10.0	4 541	13.4	844	6.7	1 333	10.4
Ischaemic heart disease — Cardiopathie ischémique .....	39 608	120.1	23 292	68.9	10 822	86.0	7 422	58.0
Cerebrovascular disease — Maladie cérébrovasculaire .....	14 938	45.3	19 385	57.3	4 089	32.5	5 802	45.4

**20. Death and death rates by cause and sex: 2016 - 2020**  
**Décès et taux de mortalité par cause et sexe : 2016 - 2020 (continued - suite)**

Cause of death — Cause de décès	United Kingdom of Great Britain and Northern Ireland - Royaume-Uni de Grande-Bretagne et d'Irlande du Nord				Australia - Australie			
	2019 (+C)				2019 (C)			
	Male — Masculin		Female — Féminin		Male — Masculin		Female — Féminin	
	Number Nombre	Rate Taux	Number Nombre	Rate Taux	Number Nombre	Rate Taux	Number Nombre	Rate Taux
Diseases of arteries, arterioles and capillaries — Maladies des artères, artérioles et capillaires .....	4 714	14.3	3 810	11.3	1 133	9.0	972	7.6
<b>Diseases of the respiratory system — Maladies de l'appareil respiratoire</b>								
Total .....	39 770	120.6	41 066	121.4	8 145	64.7	8 130	63.6
Influenza — Grippe .....	631	1.9	713	2.1	465	3.7	612	4.8
Pneumonia — Pneumopathies .....	12 650	38.4	14 665	43.4	1 333	10.6	1 711	13.4
Chronic lower respiratory diseases — Maladies chroniques des voies respiratoires inférieures .....	17 387	52.7	17 993	53.2	4 242	33.7	4 130	32.3
<b>Diseases of the digestive system — Maladies de l'appareil digestif</b>								
Total .....	14 629	44.4	14 629	43.3	3 293	26.2	3 120	24.4
Gastric and duodenal ulcer — Ulcère de l'estomac et du duodénum .....	1 033	3.1	795	2.4	137	1.1	122	1.0
Diseases of the liver — Maladies du foie .....	5 844	17.7	3 831	11.3	1 362	10.8	749	5.9
<b>Diseases of the musculoskeletal system and connective tissue — Maladies du système ostéo-articulaire, des muscles et du tissu conjonctif .....</b>	<b>1 601</b>	<b>4.9</b>	<b>2 670</b>	<b>7.9</b>	<b>546</b>	<b>4.3</b>	<b>894</b>	<b>7.0</b>
<b>Diseases of the genitourinary system — Maladies de l'appareil génito-urinaire</b>								
Total .....	4 559	13.8	5 260	15.6	1 937	15.4	2 098	16.4
Disorders of kidney and ureter — Affections du rein et de l'uretère .....	2 125	6.4	2 366	7.0	1 444	11.5	1 454	11.4
Hyperplasia of prostate — Hyperplasie de la prostate .....	210	1.8	..	..	71	1.7	..	..
<b>Pregnancy, childbirth and the puerperium — Grossesse, accouchement et puerpéralité</b>								
Total .....	..	..	28	+3.9	..	..	12	+3.9
Pregnancy with abortive outcome — Grossesse se terminant par un avortement .....	..	..	2	+0.3	..	..	1	+0.3
Other direct obstetric causes — Autres décès maternels directs .....	..	..	18	+2.5	..	..	11	+3.6
Indirect obstetric causes — Décès maternels indirects .....	..	..	7	+1.0	..	..	-	-
<b>Certain conditions originating in the perinatal period — Certaines affections dont l'origine se situe dans la période périnatale .....</b>	<b>1 222</b>	<b>333.8</b>	<b>929</b>	<b>268.6</b>	<b>321</b>	<b>203.8</b>	<b>235</b>	<b>158.4</b>
<b>Congenital malformations, deformations and chromosomal abnormalities — Malformations congénitales et anomalies chromosomiques .....</b>	<b>841</b>	<b>229.7</b>	<b>774</b>	<b>223.8</b>	<b>382</b>	<b>242.6</b>	<b>303</b>	<b>204.2</b>
<b>Symptoms, signs and abnormal clinical and laboratory findings, not elsewhere classified — Symptômes, signes et résultats anormaux d'examen cliniques et de laboratoire, non classés ailleurs .....</b>	<b>4 822</b>	<b>14.6</b>	<b>10 419</b>	<b>30.8</b>	<b>1 275</b>	<b>10.1</b>	<b>1 236</b>	<b>9.7</b>
<b>COVID-19 — COVID-19 .....</b>	<b>-</b>	<b>-</b>	<b>-</b>	<b>-</b>	<b>-</b>	<b>-</b>	<b>-</b>	<b>-</b>
<b>All other diseases — Toutes autres maladies .....</b>	<b>855</b>	<b>2.6</b>	<b>1 478</b>	<b>4.4</b>	<b>272</b>	<b>2.2</b>	<b>380</b>	<b>3.0</b>
<b>External causes — Causes externes</b>								
Total .....	16 855	51.1	10 073	29.8	7 635	60.7	4 160	32.5
<b>Accidents</b>								
Total .....	10 719	32.5	7 724	22.8	4 654	37.0	3 105	24.3
Transport accidents — Accidents de transport .....	1 263	3.8	475	1.4	1 143	9.1	343	2.7
Falls — Chutes .....	3 654	11.1	3 869	11.4	1 647	13.1	1 651	12.9
Accidental drowning and submersion — Noyade et submersion accidentelles .....	158	0.5	60	0.2	159	1.3	40	0.3
Exposure to smoke, fire and flames — Exposition à la fumée, au feu et aux flammes .....	144	0.4	99	0.3	47	0.4	19	+0.1
Accidental poisoning by and exposure to noxious substances — Intoxication accidentelle par des substances nocives et exposition à ces substances .....	3 389	10.3	1 424	4.2	944	7.5	413	3.2
Intentional self-harm — Lésions auto-infligées .....	4 324	13.1	1 293	3.8	2 502	19.9	815	6.4
Assault — Agressions .....	208	0.6	91	0.3	173	1.4	71	0.6
All other external causes — Toutes autres causes externes .....	1 604	4.9	965	2.9	306	2.4	169	1.3

**20. Death and death rates by cause and sex: 2016 - 2020**  
**Décès et taux de mortalité par cause et sexe : 2016 - 2020 (continued - suite)**

Cause of death — Cause de décès	Australia - Australie				New Zealand - Nouvelle-Zélande			
	2020 (C)				2016 (+C)			
	Male — Masculin		Female — Féminin		Male — Masculin		Female — Féminin	
	Number Nombre	Rate Taux	Number Nombre	Rate Taux	Number Nombre	Rate Taux	Number Nombre	Rate Taux
<b>TOTAL</b> .....	<b>84 588</b>	<b>664.1</b>	<b>76 712</b>	<b>591.9</b>	<b>15 898</b>	<b>688.5</b>	<b>15 500</b>	<b>650.1</b>
<b>Certain infectious and parasitic diseases — Certaines maladies infectieuses et parasitaires</b>								
Total .....	1 173	9.2	1 148	8.9	132	5.7	160	6.7
Intestinal infectious diseases — Maladies infectieuses intestinales .....	100	0.8	137	1.1	18	+0.8	37	1.6
Tuberculosis — Tuberculose .....	22	+0.2	10	+0.1	3	+0.1	4	+0.2
Tetanus — Tétanos .....	-	-	1	+0.0	-	-	-	-
Diphtheria — Diphtérie .....	-	-	-	-	-	-	-	-
Whooping cough — Coqueluche .....	2	+0.0	1	+0.0	1	+0.0	-	-
Meningococcal infection — Infection à méningocoques .....	2	+0.0	3	+0.0	-	-	2	+0.1
Septicaemia — Septicémie .....	646	5.1	710	5.5	61	2.6	76	3.2
Acute poliomyelitis — Poliomyélite aiguë .....	-	-	-	-	-	-	-	-
Measles — Rougeole .....	-	-	1	+0.0	-	-	-	-
Viral hepatitis — Hépatite virale .....	73	0.6	30	+0.2	21	+0.9	13	+0.5
Human immunodeficiency virus [HIV] disease — Maladies dues au virus de l'immunodéficience humaine (VIH) .....	36	0.3	7	+0.1	8	+0.3	-	-
Malaria — Paludisme .....	-	-	-	-	-	-	-	-
<b>Neoplasms — Tumeurs</b> .....	<b>27 405</b>	<b>215.2</b>	<b>21 384</b>	<b>165.0</b>	<b>5 059</b>	<b>219.1</b>	<b>4 541</b>	<b>190.5</b>
<b>Malignant neoplasms — Tumeurs malignes</b>								
Total .....	26 683	209.5	20 782	160.4	4 950	214.4	4 438	186.1
Malignant neoplasm of lip, oral cavity and pharynx — Tumeur maligne de la lèvre, de la cavité buccale et du pharynx .....	689	5.4	277	2.1	96	4.2	46	1.9
Malignant neoplasm of oesophagus — Tumeur maligne de l'oesophage .....	1 024	8.0	317	2.4	145	6.3	70	2.9
Malignant neoplasm of stomach — Tumeur maligne de l'estomac .....	789	6.2	393	3.0	179	7.8	134	5.6
Malignant neoplasm of colon, rectosigmoid junction, rectum, anus and anal canal — Tumeur maligne du côlon, de la jonction recto-sigmoïdienne, du rectum, de l'anus et du canal anal .....	2 395	18.8	2 011	15.5	655	28.4	637	26.7
Malignant neoplasm of liver and intrahepatic bile ducts — Tumeur maligne du foie et des voies biliaires intrahépatiques .....	1 468	11.5	724	5.6	185	8.0	79	3.3
Malignant neoplasm of pancreas — Tumeur maligne du pancréas .....	1 694	13.3	1 550	12.0	256	11.1	266	11.2
Malignant neoplasm of trachea, bronchus and lung — Tumeur maligne de la trachée, des bronches et du poumon .....	4 751	37.3	3 706	28.6	939	40.7	819	34.4
Malignant neoplasm of female breast — Tumeur maligne du sein chez la femme .....	..	..	3 110	29.2	..	..	668	34.5
Malignant neoplasm of cervix uteri — Tumeur maligne du col de l'utérus .....	..	..	209	2.0	..	..	55	2.8
Malignant neoplasm of prostate — Tumeur maligne de la prostate .....	3 568	85.3	..	..	590	79.1	..	..
Malignant neoplasm of lymphoid, haematopoietic and related tissue — Tumeurs malignes primitives ou présumées primitives des tissus lymphoïde, hématopoïétique et apparentés .....	2 802	22.0	1 952	15.1	535	23.2	352	14.8
<b>Disorders of the blood and blood-forming organs and certain disorders involving the immune mechanism — Maladies du sang et des organes hématopoïétiques et certains troubles du système immunitaire</b>								
Total .....	268	2.1	273	2.1	34	1.5	46	1.9
Anaemias — Anémies .....	117	0.9	152	1.2	16	+0.7	27	+1.1
<b>Endocrine, nutritional and metabolic diseases — Maladies endocriniennes, nutritionnelles et métaboliques</b>								
Total .....	3 884	30.5	3 373	26.0	566	24.5	539	22.6
Diabetes mellitus — Diabète sucré .....	2 870	22.5	2 278	17.6	447	19.4	397	16.7
Malnutrition — Malnutrition .....	49	0.4	53	0.4	3	+0.1	8	+0.3
<b>Mental and behavioural disorders — Troubles mentaux et du comportement</b>	<b>3 890</b>	<b>30.5</b>	<b>6 514</b>	<b>50.3</b>	<b>655</b>	<b>28.4</b>	<b>1 093</b>	<b>45.8</b>
<b>Diseases of the nervous system — Maladies du système nerveux</b> .....	<b>4 736</b>	<b>37.2</b>	<b>5 192</b>	<b>40.1</b>	<b>722</b>	<b>31.3</b>	<b>777</b>	<b>32.6</b>
<b>Diseases of the circulatory system — Maladies de l'appareil circulatoire</b>								
Total .....	20 423	160.3	19 866	153.3	4 925	213.3	4 882	204.8
Acute rheumatic fever and chronic rheumatic heart diseases — Rhumatisme articulaire aigu et cardiopathies rhumatismales chroniques .....	149	1.2	229	1.8	34	1.5	60	2.5
Hypertensive diseases — Maladies hypertensives .....	780	6.1	1 321	10.2	151	6.5	225	9.4
Ischaemic heart disease — Cardiopathie ischémique .....	10 040	78.8	6 547	50.5	2 663	115.3	2 002	84.0
Cerebrovascular disease — Maladie cérébrovasculaire .....	3 974	31.2	5 496	42.4	912	39.5	1 410	59.1

**20. Death and death rates by cause and sex: 2016 - 2020**  
**Décès et taux de mortalité par cause et sexe : 2016 - 2020 (continued - suite)**

Cause of death — Cause de décès	Australia - Australie				New Zealand - Nouvelle-Zélande			
	2020 (C)				2016 (+C)			
	Male — Masculin		Female — Féminin		Male — Masculin		Female — Féminin	
	Number Nombre	Rate Taux	Number Nombre	Rate Taux	Number Nombre	Rate Taux	Number Nombre	Rate Taux
Diseases of arteries, arterioles and capillaries — Maladies des artères, artérioles et capillaires .....	1 001	7.9	945	7.3	289	12.5	249	10.4
<b>Diseases of the respiratory system — Maladies de l'appareil respiratoire</b>								
Total .....	6 730	52.8	5 991	46.2	1 408	61.0	1 494	62.7
Influenza — Grippe .....	24	+0.2	30	+0.2	21	+0.9	26	+1.1
Pneumonia — Pneumopathies .....	1 069	8.4	1 163	9.0	270	11.7	391	16.4
Chronic lower respiratory diseases — Maladies chroniques des voies respiratoires inférieures .....	3 706	29.1	3 396	26.2	864	37.4	876	36.7
<b>Diseases of the digestive system — Maladies de l'appareil digestif</b>								
Total .....	3 259	25.6	3 237	25.0	498	21.6	509	21.3
Gastric and duodenal ulcer — Ulcère de l'estomac et du duodénum .....	123	1.0	112	0.9	40	1.7	26	+1.1
Diseases of the liver — Maladies du foie .....	1 379	10.8	807	6.2	103	4.5	83	3.5
<b>Diseases of the musculoskeletal system and connective tissue — Maladies du système ostéo-articulaire, des muscles et du tissu conjonctif .....</b>	<b>511</b>	<b>4.0</b>	<b>799</b>	<b>6.2</b>	<b>90</b>	<b>3.9</b>	<b>151</b>	<b>6.3</b>
<b>Diseases of the genitourinary system — Maladies de l'appareil génito-urinaire</b>								
Total .....	1 979	15.5	2 176	16.8	222	9.6	222	9.3
Disorders of kidney and ureter — Affections du rein et de l'uretère .....	1 475	11.6	1 560	12.0	150	6.5	125	5.2
Hyperplasia of prostate — Hyperplasie de la prostate .....	82	2.0	..	..	21	+2.8	..	..
<b>Pregnancy, childbirth and the puerperium — Grossesse, accouchement et puerpéralité</b>								
Total .....	..	..	6	+2.0	..	..	1	+1.7
Pregnancy with abortive outcome — Grossesse se terminant par un avortement .....	..	..	2	+0.7	..	..	-	-
Other direct obstetric causes — Autres décès maternels directs .....	..	..	3	+1.0	..	..	-	-
Indirect obstetric causes — Décès maternels indirects .....	..	..	1	+0.3	..	..	1	+1.7
<b>Certain conditions originating in the perinatal period — Certaines affections dont l'origine se situe dans la période périnatale .....</b>	<b>289</b>	<b>191.5</b>	<b>244</b>	<b>170.1</b>	<b>70</b>	<b>229.4</b>	<b>66</b>	<b>228.3</b>
<b>Congenital malformations, deformations and chromosomal abnormalities — Malformations congénitales et anomalies chromosomiques .....</b>	<b>353</b>	<b>233.9</b>	<b>275</b>	<b>191.7</b>	<b>78</b>	<b>255.6</b>	<b>79</b>	<b>273.3</b>
<b>Symptoms, signs and abnormal clinical and laboratory findings, not elsewhere classified — Symptômes, signes et résultats anormaux d'examen cliniques et de laboratoire, non classés ailleurs .....</b>	<b>1 569</b>	<b>12.3</b>	<b>1 446</b>	<b>11.2</b>	<b>137</b>	<b>5.9</b>	<b>172</b>	<b>7.2</b>
<b>COVID-19 — COVID-19 .....</b>	<b>438</b>	<b>3.4</b>	<b>460</b>	<b>3.5</b>	<b>-</b>	<b>-</b>	<b>-</b>	<b>-</b>
<b>All other diseases — Toutes autres maladies .....</b>	<b>254</b>	<b>2.0</b>	<b>378</b>	<b>2.9</b>	<b>45</b>	<b>1.9</b>	<b>60</b>	<b>2.5</b>
<b>External causes — Causes externes</b>								
Total .....	7 427	58.3	3 950	30.5	1 257	54.4	708	29.7
<b>Accidents</b>								
Total .....	4 593	36.1	2 990	23.1	756	32.7	504	21.1
Transport accidents — Accidents de transport .....	1 011	7.9	314	2.4	295	12.8	111	4.7
Falls — Chutes .....	1 734	13.6	1 661	12.8	246	10.7	297	12.5
Accidental drowning and submersion — Noyade et submersion accidentelles .....	148	1.2	37	0.3	46	2.0	12	+0.5
Exposure to smoke, fire and flames — Exposition à la fumée, au feu et aux flammes .....	56	0.4	24	+0.2	12	+0.5	3	+0.1
Accidental poisoning by and exposure to noxious substances — Intoxication accidentelle par des substances nocives et exposition à ces substances .....	973	7.6	410	3.2	65	2.8	41	1.7
Intentional self-harm — Lésions auto-infligées .....	2 382	18.7	754	5.8	415	18.0	145	6.1
Assault — Agressions .....	164	1.3	74	0.6	35	1.5	23	+1.0
All other external causes — Toutes autres causes externes .....	288	2.3	132	1.0	51	2.2	36	1.5

**20. Death and death rates by cause and sex: 2016 - 2020**  
**Décès et taux de mortalité par cause et sexe : 2016 - 2020 (continued - suite)**

Solomon Islands - Îles Salomon				
Cause of death — Cause de décès	2017 (...)		2018 (...)	
	Male — Masculin	Female — Féminin	Male — Masculin	Female — Féminin
	Number Nombre	Number Nombre	Number Nombre	Number Nombre
<b>TOTAL</b> .....	<b>253</b>	<b>165</b>	<b>314</b>	<b>246</b>
<b>Certain infectious and parasitic diseases — Certaines maladies infectieuses et parasitaires</b>				
Total .....	39	20	36	32
Intestinal infectious diseases — Maladies infectieuses intestinales .....	11	1	4	6
Tuberculosis — Tuberculose .....	5	1	2	7
Tetanus — Tétanos .....	-	-	1	-
Diphtheria — Diphtérie .....	-	-	-	-
Whooping cough — Coqueluche .....	-	-	-	-
Meningococcal infection — Infection à méningocoques .....	-	-	-	-
Septicaemia — Septicémie .....	8	9	13	12
Acute poliomyelitis — Poliomyélite aiguë .....	-	-	-	-
Measles — Rougeole .....	-	-	-	-
Viral hepatitis — Hépatite virale .....	7	4	8	2
Human immunodeficiency virus [HIV] disease — Maladies dues au virus de l'immunodéficience humaine (VIH) .....	-	-	-	-
Malaria — Paludisme .....	-	1	1	3
<b>Neoplasms — Tumeurs</b> .....	<b>28</b>	<b>26</b>	<b>33</b>	<b>35</b>
<b>Malignant neoplasms — Tumeurs malignes</b>				
Total .....	27	24	33	31
Malignant neoplasm of lip, oral cavity and pharynx — Tumeur maligne de la lèvre, de la cavité buccale et du pharynx .....	-	1	1	-
Malignant neoplasm of oesophagus — Tumeur maligne de l'oesophage .....	-	1	1	2
Malignant neoplasm of stomach — Tumeur maligne de l'estomac .....	1	1	-	1
Malignant neoplasm of colon, rectosigmoid junction, rectum, anus and anal canal — Tumeur maligne du côlon, de la jonction recto-sigmoïdienne, du rectum, de l'anus et du canal anal .....	1	-	2	4
Malignant neoplasm of liver and intrahepatic bile ducts — Tumeur maligne du foie et des voies biliaires intrahépatiques .....	3	1	1	1
Malignant neoplasm of pancreas — Tumeur maligne du pancréas .....	-	-	1	-
Malignant neoplasm of trachea, bronchus and lung — Tumeur maligne de la trachée, des bronches et du poumon .....	3	2	6	2
Malignant neoplasm of female breast — Tumeur maligne du sein chez la femme .....	..	2	..	3
Malignant neoplasm of cervix uteri — Tumeur maligne du col de l'utérus .....	..	4	..	5
Malignant neoplasm of prostate — Tumeur maligne de la prostate .....	3	..	3	..
Malignant neoplasm of lymphoid, haematopoietic and related tissue — Tumeurs malignes primitives ou présumées primitives des tissus lymphoïde, hématopoïétique et apparentés .....	8	4	6	6
<b>Disorders of the blood and blood-forming organs and certain disorders involving the immune mechanism — Maladies du sang et des organes hématopoïétiques et certains troubles du système immunitaire</b>				
Total .....	2	2	1	4
Anaemias — Anémies .....	2	2	-	2
<b>Endocrine, nutritional and metabolic diseases — Maladies endocriniennes, nutritionnelles et métaboliques</b>				
Total .....	28	20	35	26
Diabetes mellitus — Diabète sucré .....	23	17	29	20
Malnutrition — Malnutrition .....	3	1	2	2
<b>Mental and behavioural disorders — Troubles mentaux et du comportement</b> .....	<b>-</b>	<b>-</b>	<b>2</b>	<b>-</b>
<b>Diseases of the nervous system — Maladies du système nerveux</b> .....	<b>7</b>	<b>9</b>	<b>8</b>	<b>9</b>
<b>Diseases of the circulatory system — Maladies de l'appareil circulatoire</b>				
Total .....	67	33	85	46
Acute rheumatic fever and chronic rheumatic heart diseases — Rhumatisme articulaire aigu et cardiopathies rhumatismales chroniques .....	2	6	6	8
Hypertensive diseases — Maladies hypertensives .....	8	2	5	2
Ischaemic heart disease — Cardiopathie ischémique .....	34	6	36	5
Cerebrovascular disease — Maladie cérébrovasculaire .....	16	14	28	20
Diseases of arteries, arterioles and capillaries — Maladies des artères, artérioles et capillaires .....	-	1	-	-
<b>Diseases of the respiratory system — Maladies de l'appareil respiratoire</b>				
Total .....	9	5	11	10
Influenza — Grippe .....	-	-	-	-
Pneumonia — Pneumopathies .....	-	-	3	1
Chronic lower respiratory diseases — Maladies chroniques des voies respiratoires inférieures .....	5	4	7	4



**20. Death and death rates by cause and sex: 2016 - 2020**  
**Décès et taux de mortalité par cause et sexe : 2016 - 2020 (continued - suite)**

Solomon Islands - Îles Salomon

Cause of death — Cause de décès	2017 (...)		2018 (...)	
	Male — Masculin	Female — Féminin	Male — Masculin	Female — Féminin
	Number Nombre	Number Nombre	Number Nombre	Number Nombre
<b>Diseases of the digestive system — Maladies de l'appareil digestif</b>				
Total .....	<b>13</b>	<b>7</b>	<b>24</b>	<b>7</b>
Gastric and duodenal ulcer — Ulcère de l'estomac et du duodénum.....	<b>1</b>	-	<b>7</b>	<b>1</b>
Diseases of the liver — Maladies du foie.....	<b>5</b>	<b>1</b>	<b>8</b>	<b>3</b>
<b>Diseases of the musculoskeletal system and connective tissue — Maladies du système ostéo-articulaire, des muscles et du tissu conjonctif .....</b>	-	<b>2</b>	<b>2</b>	<b>6</b>
<b>Diseases of the genitourinary system — Maladies de l'appareil génito-urinaire</b>				
Total .....	<b>2</b>	<b>2</b>	<b>7</b>	<b>8</b>
Disorders of kidney and ureter — Affections du rein et de l'uretère .....	<b>2</b>	<b>1</b>	<b>3</b>	<b>6</b>
Hyperplasia of prostate — Hyperplasie de la prostate.....	-	..	<b>1</b>	..
<b>Pregnancy, childbirth and the puerperium — Grossesse, accouchement et puerpéralité</b>				
Total .....	..	<b>3</b>	..	<b>2</b>
Pregnancy with abortive outcome — Grossesse se terminant par un avortement.....	..	-	..	<b>1</b>
Other direct obstetric causes — Autres décès maternels directs .....	..	<b>3</b>	..	<b>1</b>
Indirect obstetric causes — Décès maternels indirects .....	..	-	..	-
<b>Certain conditions originating in the perinatal period — Certaines affections dont l'origine se situe dans la période périnatale .....</b>	<b>32</b>	<b>22</b>	<b>48</b>	<b>39</b>
<b>Congenital malformations, deformations and chromosomal abnormalities — Malformations congénitales et anomalies chromosomiques .....</b>	<b>4</b>	<b>5</b>	<b>8</b>	<b>12</b>
<b>Symptoms, signs and abnormal clinical and laboratory findings, not elsewhere classified — Symptômes, signes et résultats anormaux d'examen cliniques et de laboratoire, non classés ailleurs .....</b>	<b>10</b>	<b>3</b>	<b>1</b>	<b>4</b>
<b>COVID-19 — COVID-19 .....</b>	...	...	...	...
<b>All other diseases — Toutes autres maladies .....</b>	-	<b>1</b>	<b>3</b>	<b>2</b>
<b>External causes — Causes externes</b>				
Total .....	<b>12</b>	<b>5</b>	<b>10</b>	<b>4</b>
<b>Accidents</b>				
Total .....	<b>7</b>	<b>3</b>	<b>6</b>	<b>1</b>
Transport accidents — Accidents de transport.....	<b>4</b>	-	<b>1</b>	-
Falls — Chutes .....	-	<b>2</b>	<b>1</b>	-
Accidental drowning and submersion — Noyade et submersion accidentelles.....	<b>1</b>	-	-	<b>1</b>
Exposure to smoke, fire and flames — Exposition à la fumée, au feu et aux flammes .....	-	-	-	-
Accidental poisoning by and exposure to noxious substances — Intoxication accidentelle par des substances nocives et exposition à ces substances .....	-	<b>1</b>	-	-
Intentional self-harm — Lésions auto-infligées .....	<b>1</b>	-	-	-
Assault — Agressions.....	-	-	<b>1</b>	-
All other external causes — Toutes autres causes externes .....	<b>4</b>	<b>2</b>	<b>3</b>	<b>3</b>

**FOOTNOTES — NOTES**

Data in bold refer to deaths based on ICD-10 Classification, otherwise data refer to deaths based on ICD-9 Classification. - Les données en typographie gras se rapportent aux décès basées sur la classification CIM-10, autrement les données se rapportent aux décès basées sur la classification CIM-9.

Italics: data from civil registers that are incomplete or of unknown completeness. — Italiques : données incomplètes ou dont le degré d'exactitude n'est pas connu provenant des registres de l'état civil.

\* Provisional. - Données provisoires.

♦ Rates based on 30 or fewer deaths. - Taux basés sur 30 décès ou moins.

'Code' indicates the source of data, as follows:

C - Civil registration, estimated over 90% complete  
U - Civil registration, estimated less than 90% complete  
| - Other source, estimated reliable  
+ - Data tabulated by date of registration rather than occurrence  
... - Information not available

Le 'Code' indique la source des données, comme suit :

C - Registres de l'état civil considérés complets à 90 p. 100 au moins  
U - Registres de l'état civil qui ne sont pas considérés complets à 90 p. 100 au moins  
| - Autre source, considérée pas douteuses  
+ - Données exploitées selon la date de l'enregistrement et non la date de l'événement  
... - Information pas disponible

**Table 21 - *Demographic Yearbook 2021***

Table 21 presents the life tables' probabilities of dying in the five year interval following specified ages ( ${}_5q_x$ ), for each sex, for the latest available year between 2002 and 2021. The probabilities are multiplied by a thousand, that is, the values presented in the table are  $1000 \cdot {}_5q_x$ .

Male and female probabilities of dying are shown separately for selected ages beginning at birth and proceeding at every fifth age thereafter up to age 100.

The values presented in the table are derived by the United Nations Statistics Division from the official complete life tables reported by the countries or areas.

Data are shown with one decimal regardless of the number of digits provided in the original computation.

The life table is a statistical device for summarizing the mortality experience of a population, from which the probability of dying, survivorship and expectation of life can be calculated. It is based on the assumption that the theoretical cohort is subject, throughout its existence, to the age-specific mortality rates observed at a particular time. Thus, levels of mortality prevailing at the time a life table is constructed are assumed to remain unchanged into the future until all members of the cohort have died.

**Reliability of data:** The values shown in this table are derived from official complete life tables. It is assumed that, if necessary, the basic data (population and deaths classified by age and sex) have been adjusted for deficiencies before their use in constructing the complete life tables.

**Limitations:** The life tables' probabilities of dying are subject to the same qualifications as have been set forth for population statistics in general and death statistics in particular, as discussed in sections 3 and 4, respectively, of the Technical Notes. They must be interpreted strictly using the underlying assumption that surviving cohorts are subjected to the same age-specific mortality rates of the period to which the life table refers.

**Earlier data:** The life tables' probabilities of dying at specified ages, for each sex, have been shown in previous issues of the *Demographic Yearbook*. For information on specific years covered, the reader should consult the Historical Index.

## Tableau 21 – *Annuaire démographique 2021*

Le tableau 21 donne les probabilités de décès dans l'intervalle de cinq ans que suit l'âge spécifié ( ${}_5q_x$ ), pour chaque sexe, pour la dernière année disponible entre 2002 et 2021. Les probabilités sont multipliées par mille, c'est-à-dire que les valeurs indiquées dans le tableau sont égales à  $1000 \cdot {}_5q_x$ .

Les probabilités de décès sont indiquées séparément pour les hommes et les femmes pour différents âges, depuis la naissance puis tous les cinq ans jusqu'à 100 ans.

Les chiffres indiqués dans ce tableau ont été calculés par la Division de statistique de l'Organisation des Nations Unies à partir des tables de mortalité complètes communiquées par les pays ou zones.

Les données sont arrondies à la première décimale, indépendamment du nombre de décimales qui figurent dans le calcul initial.

La table de mortalité est un moyen statistique que s'utilise pour donner un aperçu complet de la mortalité d'une population incluant les probabilités de décès et l'espérance de vie à chaque âge. Les tables de mortalité reposent sur l'hypothèse que chaque cohorte théoriquement distinguée connaît, pendant toute son existence, les taux de mortalité par âge observé à un moment donné. Les taux de mortalité correspondant à l'époque à laquelle sont calculées les tables de mortalité sont ainsi censés demeurer inchangées dans l'avenir jusqu'au décès de tous les membres de la cohorte.

**Fiabilité des données** : Les chiffres indiqués dans ce tableau ont été calculés à partir des tables officielles de mortalité complètes. En ce qui concerne les chiffres extraits de tables officielles de mortalité, on part du principe que les données de base (effectif de la population et nombre de décès selon l'âge et le sexe) ont été ajustées, en tant que de besoin, avant de servir à l'établissement de la table de mortalité.

**Insuffisance des données** : Les probabilités de décès appellent les mêmes réserves que celles qui ont été formulées à propos des statistiques de la population en général et des statistiques de mortalité en particulier (voir les sections 3 et 4 des Notes techniques). Lorsque l'on interprète les données, il ne faut jamais perdre de vue que, par hypothèse, les cohortes de survivants sont soumises, pour chaque âge, aux conditions de mortalité de la période visée par la table de mortalité.

**Données publiées antérieurement** : Les probabilités de décès pour chaque sexe figuraient déjà dans des éditions antérieures de *l'Annuaire démographique*. Pour plus de précisions concernant les années pour lesquelles ces données ont été publiées, se reporter à l'index historique.

**21. Probability of dying in the five year interval following specified age (5qx), by sex, latest available year: 2002 - 2021**  
**Probabilité de décès dans l'intervalle de cinq ans qui suit un âge donné (5qx), par sexe, dernière année disponible :**  
**2002 - 2021**

Continent, country or area and date	Age (in years) - Age (en années)																				
Continent, pays ou zone et date	0	5	10	15	20	25	30	35	40	45	50	55	60	65	70	75	80	85	90	95	100
AFRICA - AFRIQUE																					
Malawi <sup>1</sup> 2018																					
Male - Hommes	56.4	9.3	6.4	9.6	15.5	20.9	26.7	33.2	40.7	49.0	60.6	73.8	94.2	123.6	168.1	234.1	322.8	421.4	516.4	...	...
Female - Femmes	40.0	6.9	5.1	6.7	9.9	12.8	15.9	19.6	24.8	30.3	39.4	51.5	72.4	104.8	153.6	222.4	311.5	408.6	501.7	...	...
Republic of South Sudan - République de Soudan du Sud 2010																					
Male - Hommes	130.6	14.1	10.8	18.5	25.6	27.0	28.8	33.1	40.1	51.8	70.0	98.7	143.7	213.2	316.6	457.7	624.2	785.1	907.0	...	...
Female - Femmes	111.9	13.7	10.7	18.4	25.9	27.8	30.2	35.2	43.3	56.8	78.0	111.6	164.6	245.8	362.8	513.5	678.3	826.7	931.7	...	...
Zimbabwe 2001 - 2002																					
Male - Hommes	116.9	18.0	12.8	12.2	30.6	70.9	129.9	193.2	193.5	186.2	175.7	177.3	167.1	186.5	197.2	270.7	297.7	432.4	545.1	...	...
Female - Femmes	100.5	15.2	10.8	15.2	46.7	97.4	141.4	159.8	125.9	122.9	101.0	99.6	100.9	122.5	128.8	161.1	223.5	304.5	438.0	...	...
AMERICA, NORTH - AMÉRIQUE DU NORD																					
Canada 2020																					
Male - Hommes	5.3	0.4	0.6	2.1	4.3	5.7	6.7	7.5	9.6	13.3	19.2	28.5	43.3	67.1	105.8	168.7	269.9	425.6	632.1	808.3	915.8
Female - Femmes	4.5	0.3	0.4	1.3	1.9	2.4	3.1	3.7	5.2	7.6	11.3	17.2	26.8	43.0	70.5	117.8	199.2	335.7	538.1	743.3	885.2
Costa Rica 2021																					
Male - Hommes	7.3	0.5	1.1	3.3	5.6	6.5	7.2	8.4	11.0	15.4	21.9	32.6	49.7	78.3	120.4	190.1	284.9	412.1	577.0	753.7	*1000
Female - Femmes	5.9	0.5	0.8	1.3	1.5	1.6	2.2	3.0	4.5	7.4	11.2	18.6	29.3	48.2	77.8	131.1	223.9	357.2	526.0	716.1	*1000
Cuba 2011 - 2013																					
Male - Hommes	6.0	1.0	1.3	2.4	3.5	4.5	5.7	7.3	10.5	17.5	29.3	44.9	67.2	100.5	148.8	223.2	334.7	477.3	602.9	645.4	*1000
Female - Femmes	5.6	0.9	0.9	1.4	1.9	2.4	3.0	4.1	6.5	11.0	18.7	29.3	44.6	67.0	104.8	168.7	270.2	421.1	577.7	655.4	*1000
Curaçao 2016																					
Male - Hommes	9.6	0.4	0.5	2.1	5.8	7.2	7.2	8.9	11.0	15.4	28.1	49.3	69.2	103.7	158.6	226.0	359.1	525.1	701.4	841.0	...
Female - Femmes	14.6	0.3	0.2	0.7	1.8	2.5	2.9	3.9	6.2	8.9	12.1	19.1	33.3	53.2	83.1	148.5	257.1	388.1	571.7	776.1	...
Dominican Republic - République dominicaine 2020 - 2025																					
Male - Hommes	25.7	1.4	2.0	5.8	10.6	12.2	13.5	15.5	18.9	25.2	38.2	54.6	77.1	114.5	162.2	256.8	329.1	425.7	525.0	611.6	...
Female - Femmes	19.1	1.2	1.3	2.3	3.9	5.5	7.0	8.9	11.8	16.2	25.7	38.0	53.7	82.9	123.1	215.4	269.8	357.5	452.3	543.1	...
Greenland - Groenland 2009 - 2013																					
Male - Hommes	15.4	0.5	2.8	15.7	22.9	16.2	14.3	13.6	18.4	25.9	35.9	72.3	87.1	167.8	303.9	470.3	648.6	758.8	...	...	...
Female - Femmes	7.0	0.5	2.7	10.3	8.0	2.5	6.9	10.8	9.1	20.1	26.0	50.6	83.8	147.4	209.0	326.2	565.3	731.9	970.6	...	...
Guadeloupe 2002																					
Male - Hommes	8.7	1.1	2.1	4.6	9.3	11.1	10.0	12.7	14.6	24.3	31.1	45.3	68.9	95.0	141.6	219.3	290.6	421.7	994.4	*1000	...
Female - Femmes	6.0	0.3	0.3	1.2	2.9	1.4	4.3	5.8	8.0	8.1	10.9	22.1	39.9	55.5	87.1	112.0	212.4	331.5	984.3	*1000	...
Honduras 2020																					
Male - Hommes	22.6	1.7	1.4	6.0	11.2	11.9	13.0	15.6	19.5	26.0	34.0	48.1	68.5	100.5	149.7	247.8	324.1	427.2	532.8	*1000	...
Female - Femmes	14.8	0.9	0.7	1.9	2.6	3.1	4.3	5.7	8.1	11.0	15.9	23.6	36.8	59.6	98.4	181.2	262.4	371.2	488.7	*1000	...
Jamaica - Jamaïque 2006																					
Male - Hommes	31.7	2.8	2.5	4.5	6.5	6.5	7.0	9.4	14.5	23.2	37.5	60.5	96.9	153.2	236.8	353.8	502.7	667.6	817.2	921.8	*1000
Female - Femmes	18.0	1.3	1.1	1.7	2.6	3.4	4.3	5.9	8.7	13.9	22.8	38.0	63.2	104.5	169.8	268.2	405.3	574.1	747.0	883.6	*1000
Martinique 2007																					
Male - Hommes	11.6	1.0	1.1	4.2	8.8	7.5	8.8	8.5	10.4	13.5	26.7	28.9	42.2	87.6	122.7	202.9	325.3	532.7	663.7	834.4	*1000
Female - Femmes	7.8	0.4	0.7	0.6	2.1	2.9	4.6	4.1	4.8	5.3	11.3	14.8	28.6	45.6	76.8	135.3	216.7	362.2	508.4	810.4	*1000
Mexico - Mexique 2005																					
Male - Hommes	21.6	1.7	2.2	4.3	7.4	9.9	12.0	15.1	20.3	28.7	41.3	59.9	86.6	124.3	176.5	246.8	337.7	448.7	574.2	702.2	*1000
Female - Femmes	17.4	1.3	1.2	1.8	2.4	3.1	4.3	6.4	9.9	15.4	23.9	37.2	57.5	88.4	134.4	201.1	293.6	414.1	557.1	705.8	*1000

**21. Probability of dying in the five year interval following specified age (5qx), by sex, latest available year: 2002 - 2021**  
**Probabilité de décès dans l'intervalle de cinq ans qui suit un âge donné (5qx), par sexe, dernière année disponible :**  
**2002 - 2021 (continued - suite)**

Continent, country or area and date	Age (in years) - Age (en années)																				
Continent, pays ou zone et date	0	5	10	15	20	25	30	35	40	45	50	55	60	65	70	75	80	85	90	95	100
AMERICA, NORTH - AMÉRIQUE DU NORD																					
Panama <sup>2</sup> 2020																					
Male - Hommes	20.2	1.8	2.3	6.6	11.8	13.3	12.2	11.7	13.4	17.8	25.6	37.8	56.2	83.5	123.2	179.7	257.7	360.6	487.2	628.1	*1000
Female - Femmes	15.2	1.2	1.3	2.2	3.1	4.0	4.9	6.0	7.8	10.5	15.1	22.5	34.7	54.2	85.2	133.6	206.4	310.8	448.9	610.1	*1000
Puerto Rico - Porto Rico																					
2017 - 2019																					
Male - Hommes	8.2	0.4	0.5	3.3	10.3	12.1	15.2	16.6	20.2	22.9	33.1	46.3	62.0	89.4	116.3	174.1	256.4	*1000	...	...	...
Female - Femmes	6.6	0.4	0.5	1.0	2.0	1.9	3.8	5.2	6.7	9.9	14.6	20.7	29.4	45.5	68.5	112.4	190.9	*1000	...	...	...
United States of America - États-Unis d'Amérique <sup>3</sup>																					
2021																					
Male - Hommes	6.9	0.7	1.0	4.6	8.7	11.4	14.3	17.4	21.8	28.4	40.1	58.0	81.8	108.9	147.4	221.4	333.3	510.2	699.8	848.2	*1000
Female - Femmes	5.9	0.5	0.7	1.8	3.2	4.4	6.4	8.7	11.7	16.1	22.9	34.1	49.3	67.7	100.0	160.8	260.1	429.7	647.3	831.3	*1000
AMERICA, SOUTH - AMÉRIQUE DU SUD																					
Argentina - Argentine																					
2008 - 2010																					
Male - Hommes	15.8	1.3	1.8	5.3	7.5	7.9	8.1	10.0	14.5	22.1	37.3	59.5	89.5	133.8	194.0	289.6	431.2	568.1	692.6	804.3	*1000
Female - Femmes	13.0	1.0	1.2	2.2	2.6	3.1	4.0	5.7	8.4	13.2	20.4	31.0	45.5	68.2	105.9	175.1	309.8	460.7	614.6	762.3	*1000
Bolivia (Plurinational State of) - Bolivie (État plurinational de) <sup>4</sup>																					
2016 - 2017																					
Male - Hommes	44.2	5.3	4.1	8.9	13.6	14.2	16.1	18.9	24.3	30.8	41.6	57.2	83.1	117.2	167.4	233.2	329.5	416.5	609.4	*1000	...
Female - Femmes	34.5	3.5	2.4	4.7	5.3	5.9	7.4	9.9	14.4	20.0	27.8	39.3	57.6	84.3	119.8	165.8	236.7	317.6	487.2	*1000	...
Brazil - Brésil																					
2020																					
Male - Hommes	14.6	1.3	1.7	7.3	11.1	11.2	12.0	14.1	18.2	25.4	36.4	51.9	73.0	105.5	157.6	232.2	*1000	...	...	...	...
Female - Femmes	12.4	0.9	1.1	2.0	2.4	3.0	4.1	5.7	8.7	13.5	19.8	28.9	42.9	66.2	103.7	161.4	*1000	...	...	...	...
Chile - Chili <sup>5</sup>																					
2021 - 2022																					
Male - Hommes	7.9	0.6	0.9	2.8	4.3	5.0	6.0	7.6	10.5	15.0	22.4	33.2	50.8	79.8	122.3	189.2	294.7	425.8	571.9	728.6	*1000
Female - Femmes	6.7	0.5	0.6	1.3	1.5	1.6	2.2	3.3	5.1	8.0	12.0	18.3	28.9	47.1	75.0	123.1	210.3	338.7	487.2	642.3	*1000
Colombia - Colombie <sup>6</sup>																					
2020 - 2021																					
Male - Hommes	21.8	1.7	2.7	7.6	12.3	13.7	13.0	12.4	13.4	17.3	25.5	39.8	63.4	100.4	155.5	232.3	330.2	440.7	551.9	649.3	*1000
Female - Femmes	16.4	1.3	1.6	2.2	2.9	3.5	4.3	5.4	7.1	9.9	14.7	22.9	37.2	62.0	103.6	169.8	266.3	390.2	526.7	653.2	*1000
Ecuador - Équateur <sup>7</sup>																					
2018																					
Male - Hommes	20.7	0.9	1.0	3.2	4.5	6.2	8.9	10.3	12.8	19.2	28.7	41.4	67.3	102.7	161.8	251.6	380.6	549.2	722.5	854.0	*1000
Female - Femmes	17.9	0.9	1.0	1.8	2.2	2.8	3.2	4.1	5.6	8.4	13.5	20.0	31.6	52.4	94.4	173.2	309.4	492.6	691.8	846.0	*1000
French Guiana - Guyane française																					
2007																					
Male - Hommes	16.3	1.5	2.1	4.9	7.7	8.1	10.0	14.0	17.2	29.4	16.0	32.3	52.4	79.5	135.5	261.3	306.7	474.0	733.7	...	...
Female - Femmes	15.1	1.9	1.3	1.4	1.2	3.0	4.6	4.2	11.9	11.0	10.4	11.6	26.7	85.4	77.4	203.8	253.1	321.1	434.3	...	...
Guyana <sup>8</sup>																					
2012																					
Male - Hommes	43.5	5.5	6.1	11.8	20.7	25.5	26.5	28.2	33.3	42.8	57.2	77.5	105.0	141.6	189.3	250.3	325.9	415.9	517.9	625.9	*1000
Female - Femmes	35.2	3.5	3.1	5.5	9.8	12.8	14.1	15.4	18.4	24.3	33.9	48.6	70.0	100.6	143.5	202.3	280.1	378.7	495.8	623.5	*1000
Uruguay																					
2004																					
Male - Hommes	20.0	1.3	1.3	3.5	5.8	6.8	7.2	9.0	12.8	21.2	36.4	62.2	95.4	145.2	204.6	305.7	430.5	610.5	776.7	862.5	*1000
Female - Femmes	15.5	1.0	1.1	1.6	1.9	2.7	3.8	5.2	7.9	12.5	19.4	30.5	41.2	63.4	97.2	177.7	292.9	472.0	654.3	820.5	*1000

**21. Probability of dying in the five year interval following specified age (5qx), by sex, latest available year: 2002 - 2021**  
**Probabilité de décès dans l'intervalle de cinq ans qui suit un âge donné (5qx), par sexe, dernière année disponible :**  
**2002 - 2021 (continued - suite)**

Continent, country or area and date	Age (in years) - Age (en années)																				
Continent, pays ou zone et date	0	5	10	15	20	25	30	35	40	45	50	55	60	65	70	75	80	85	90	95	100
ASIA - ASIE																					
Armenia - Arménie																					
2019 - 2020																					
Male - Hommes	8.6	0.9	1.2	31.6	20.8	13.3	10.6	12.0	18.7	30.7	47.2	73.2	101.8	155.8	228.3	340.8	449.8	610.9	838.8	638.8	...
Female - Femmes	6.9	0.7	0.7	0.9	1.5	1.4	1.9	2.7	5.0	8.9	16.2	27.5	44.4	75.5	118.4	227.1	351.9	624.5	965.0	884.7	...
Azerbaijan - Azerbaïdjan																					
2019																					
Male - Hommes	14.7	1.7	2.0	3.3	4.0	4.4	5.5	7.8	12.9	21.8	32.2	53.4	84.6	127.3	172.9	266.8	383.9	483.0	524.1	285.8	...
Female - Femmes	10.9	1.3	1.5	2.0	1.9	2.2	2.6	3.7	6.0	9.3	14.9	26.0	44.0	78.4	122.7	209.2	352.7	520.7	641.8	521.5	...
China, Hong Kong SAR - Chine, Hong Kong RAS																					
2020																					
Male - Hommes	2.9	0.3	0.5	1.0	1.6	2.0	2.5	3.9	6.1	9.9	16.1	25.0	36.8	57.1	93.6	161.6	232.4	298.0	374.3	462.8	*1000
Female - Femmes	2.1	0.3	0.4	0.7	0.9	1.1	1.1	1.7	2.8	4.9	8.7	12.4	17.4	27.5	45.0	84.2	155.3	260.1	411.2	603.4	*1000
China, Macao SAR - Chine, Macao RAS																					
2002 - 2005																					
Male - Hommes	7.2	0.6	0.4	1.7	3.9	5.4	6.2	7.6	9.0	13.6	17.8	25.8	43.1	72.1	128.9	239.9	369.5	574.4	841.2	991.4	*1000
Female - Femmes	5.2	0.4	0.2	0.9	1.5	1.9	2.3	3.8	4.7	5.9	7.4	10.9	19.3	33.3	70.4	186.2	317.0	485.2	717.3	923.7	*1000
Israel - Israël <sup>9</sup>																					
2016 - 2020																					
Male - Hommes	3.9	0.4	0.5	1.5	2.5	2.7	2.9	3.8	5.8	9.8	16.1	25.6	40.1	64.2	105.4	173.7	279.3	425.3	596.2	757.7	*1000
Female - Femmes	3.3	0.3	0.4	0.6	0.8	1.1	1.4	2.2	3.4	5.6	9.0	13.9	21.9	36.6	65.1	119.2	215.8	367.9	564.7	758.1	*1000
Japan - Japon <sup>10</sup>																					
2020																					
Male - Hommes	2.4	0.3	0.5	1.4	2.5	2.5	3.0	3.7	5.6	9.1	14.8	23.6	37.8	61.1	97.6	153.5	251.1	417.4	624.6	799.9	...
Female - Femmes	2.2	0.3	0.3	0.8	1.2	1.3	1.5	2.3	3.4	5.5	8.4	11.6	16.6	25.4	41.3	70.9	134.7	260.4	469.9	707.3	...
Kazakhstan																					
2021																					
Male - Hommes	11.4	1.5	1.8	4.0	6.2	8.1	12.5	19.5	32.2	45.4	64.2	94.3	152.1	236.3	351.3	437.5	606.7	703.5	756.6	515.8	...
Female - Femmes	8.3	1.0	1.2	2.3	2.9	3.4	4.8	8.4	13.5	20.1	28.3	43.1	77.3	125.2	203.4	291.7	458.0	632.1	848.0	875.4	...
Kyrgyzstan - Kirghizstan																					
2020																					
Male - Hommes	17.6	1.5	1.8	3.2	4.0	5.3	7.9	15.0	25.8	40.1	47.5	69.9	102.0	176.5	356.3	585.6	661.5	788.9	883.9	925.8	*1000
Female - Femmes	15.5	0.8	1.1	2.4	2.4	3.0	3.8	6.2	9.5	15.3	20.3	24.2	52.2	95.3	145.2	292.3	402.5	604.4	801.1	881.6	*1000
Qatar																					
2006																					
Male - Hommes	10.2	0.8	1.8	9.4	8.9	6.5	5.6	6.6	7.1	9.0	16.1	22.1	42.2	88.0	167.5	248.6	376.7	*1000	...	...	...
Female - Femmes	9.0	1.3	0.9	2.2	1.4	2.4	1.2	1.8	3.8	6.7	9.8	22.1	76.0	120.2	253.6	354.1	348.3	*1000	...	...	...
Republic of Korea - République de Corée																					
2020																					
Male - Hommes	3.3	0.4	0.5	1.3	1.9	2.7	3.4	4.8	6.8	11.2	17.7	26.7	38.4	59.4	94.5	171.2	300.4	477.8	668.2	828.5	*1000
Female - Femmes	2.6	0.3	0.4	0.8	1.4	1.8	2.1	3.0	3.9	5.5	7.3	9.8	14.0	22.1	39.7	84.8	179.1	339.9	547.7	748.2	*1000
Singapore - Singapour <sup>11</sup>																					
2020																					
Male - Hommes	2.4	0.3	0.4	1.0	1.6	1.7	2.1	3.1	5.1	8.5	13.8	23.5	38.8	60.5	100.4	168.9	278.9	431.0	613.9	792.2	*1000
Female - Femmes	1.9	0.3	0.3	0.6	0.7	0.9	1.1	1.8	3.0	5.0	8.6	13.9	20.5	32.4	53.9	99.0	182.6	322.6	511.3	712.8	*1000
Sri Lanka																					
2000 - 2002																					
Male - Hommes	17.6	2.2	2.7	6.1	12.7	15.8	16.0	18.2	24.3	34.9	51.0	74.5	108.2	155.6	220.6	306.4	413.8	538.9	...	...	...
Female - Femmes	14.2	1.9	2.0	3.4	4.5	4.6	4.6	5.3	7.4	11.5	18.7	31.0	51.5	85.1	139.0	222.0	341.9	498.3	...	...	...
Türkiye																					
2017 - 2019																					
Male - Hommes	11.9	1.1	1.3	2.9	3.6	3.8	3.9	4.9	7.4	12.8	22.7	39.4	65.7	103.1	161.0	253.8	379.6	551.3	721.1	833.1	*1000
Female - Femmes	10.5	0.8	0.9	1.2	1.2	1.4	1.8	2.7	4.0	6.8	10.9	17.8	30.4	52.2	93.5	174.2	297.1	463.7	630.8	724.6	*1000
EUROPE																					
Austria - Autriche																					
2018																					
Male - Hommes	3.8	0.3	0.5	1.8	2.4	2.9	3.0	4.4	6.5	10.5	18.1	32.0	50.5	79.2	124.7	175.8	299.8	497.7	705.3	880.5	...
Female - Femmes	3.3	0.3	0.4	0.9	0.8	1.1	1.5	2.3	3.7	5.8	10.4	16.0	27.3	43.0	69.0	110.3	216.7	407.3	651.4	835.3	...

**21. Probability of dying in the five year interval following specified age (5qx), by sex, latest available year: 2002 - 2021**  
**Probabilité de décès dans l'intervalle de cinq ans qui suit un âge donné (5qx), par sexe, dernière année disponible :**  
**2002 - 2021 (continued - suite)**

Continent, country or area and date	Age (in years) - Age (en années)																				
Continent, pays ou zone et date	0	5	10	15	20	25	30	35	40	45	50	55	60	65	70	75	80	85	90	95	100
EUROPE																					
Belarus - Bélarus 2019																					
Male - Hommes	3.2	0.7	0.9	2.4	3.6	5.5	9.9	16.8	27.5	42.3	62.1	89.3	139.7	188.8	256.2	346.0	467.9	618.8	777.9	907.4	...
Female - Femmes	2.6	0.3	0.8	1.1	0.9	1.6	3.5	5.8	9.1	13.6	19.5	30.2	46.4	66.4	106.7	194.8	330.1	514.4	723.6	897.1	...
Belgium - Belgique 2021																					
Male - Hommes	4.1	0.5	0.4	1.6	2.2	3.1	3.6	5.1	8.0	11.5	18.3	29.8	48.8	78.6	122.2	188.7	298.6	469.5	679.4	849.6	...
Female - Femmes	3.2	0.3	0.3	0.7	1.1	1.2	1.9	3.0	4.5	7.5	11.3	16.9	28.3	47.1	71.1	115.2	202.9	357.0	572.7	780.6	...
Bulgaria - Bulgarie 2018 - 2020																					
Male - Hommes	7.2	0.7	1.1	3.4	4.3	5.0	6.7	10.6	16.5	29.3	46.4	77.2	114.6	180.0	231.6	315.3	440.5	604.8	786.0	906.6	...
Female - Femmes	6.0	0.7	0.8	1.4	1.6	1.9	2.7	4.9	8.3	13.1	20.0	32.9	49.5	87.9	125.7	207.7	345.8	542.0	745.2	865.6	...
Czechia - Tchéquie 2020																					
Male - Hommes	3.3	0.4	0.4	1.6	3.2	3.5	4.5	6.3	9.6	15.3	27.1	44.3	76.0	121.5	184.9	280.7	422.4	608.7	781.5	900.2	...
Female - Femmes	2.2	0.3	0.4	0.7	1.0	1.4	2.1	3.1	4.7	7.9	13.2	21.2	34.0	56.1	95.7	166.2	298.3	499.1	720.6	882.3	...
Denmark - Danemark <sup>12</sup> 2019 - 2020																					
Male - Hommes	4.1	0.3	0.5	1.2	2.2	2.6	2.6	4.3	5.5	10.4	17.5	28.5	49.4	81.5	113.6	184.3	302.4	498.3	707.8	876.8	...
Female - Femmes	2.9	0.3	0.2	0.8	0.9	1.0	1.2	2.1	3.1	5.9	10.6	18.1	32.1	50.9	73.6	128.4	225.4	385.6	600.0	792.7	...
Estonia - Estonie 2020																					
Male - Hommes	2.2	0.5	0.5	1.7	3.2	3.8	6.9	10.0	15.2	21.9	39.2	59.0	93.6	136.3	179.2	249.9	354.5	516.4	716.6	882.8	*1000
Female - Femmes	1.4	0.4	0.5	1.3	1.2	0.8	1.5	4.2	5.0	8.6	16.2	22.6	31.7	51.5	79.2	126.2	238.0	410.6	635.2	792.5	*1000
Faroe Islands - Îles Féroé 2020 - 2021																					
Male - Hommes	2.7	2.8	0.0	0.0	0.0	6.1	2.6	3.1	5.7	5.8	10.7	17.3	42.0	49.7	124.4	124.4	208.8	344.1	783.8	960.9	...
Female - Femmes	0.0	0.0	0.0	0.0	2.9	0.0	0.0	0.0	0.0	0.0	6.1	6.0	25.9	22.9	84.3	127.7	191.7	361.1	578.8	923.9	...
Finland - Finlande <sup>13</sup> 2019																					
Male - Hommes	2.9	0.3	0.4	2.4	4.3	4.5	4.8	6.5	8.3	11.4	18.3	30.7	47.0	75.2	115.7	181.1	292.0	478.0	706.0	873.8	*1000
Female - Femmes	2.2	0.1	0.7	1.3	2.1	1.7	1.9	2.8	4.1	5.8	10.2	14.3	23.4	39.5	61.0	109.2	197.3	370.8	609.6	803.8	*1000
France <sup>3</sup> 2020																					
Male - Hommes	4.3	0.4	0.4	1.4	2.6	3.3	4.1	5.6	8.1	13.2	21.0	33.2	52.1	75.2	105.7	161.2	257.4	436.9	665.4	840.0	...
Female - Femmes	3.6	0.3	0.3	0.6	1.0	1.1	1.7	2.5	4.0	6.8	11.3	16.7	24.9	35.6	52.0	87.9	161.0	307.2	537.6	756.9	...
Germany - Allemagne 2018 - 2020																					
Male - Hommes	4.0	0.4	0.4	1.4	2.1	2.3	3.1	4.8	7.4	11.8	20.1	35.0	57.6	87.7	126.8	189.9	309.1	506.7	720.8	869.9	...
Female - Femmes	3.4	0.3	0.4	0.7	0.8	1.1	1.7	2.7	4.0	6.7	11.3	18.9	30.6	47.0	74.0	118.2	219.6	410.3	648.1	830.5	...
Greece - Grèce 2020																					
Male - Hommes	4.2	0.4	0.4	1.4	2.9	3.2	3.7	5.0	7.9	12.7	23.4	38.4	60.0	87.6	133.1	193.5	314.0	477.3	623.7	776.8	...
Female - Femmes	3.3	0.3	0.4	0.6	0.8	1.1	1.5	2.4	4.2	6.8	11.1	17.2	25.9	40.7	68.4	127.3	255.5	422.6	577.6	742.5	...
Hungary - Hongrie 2020																					
Male - Hommes	4.5	0.5	0.5	1.8	2.9	3.5	5.1	7.1	11.9	22.3	43.1	77.7	122.3	168.7	220.0	307.9	431.1	633.3	866.2	986.8	...
Female - Femmes	3.6	0.3	0.3	0.7	1.3	1.5	2.3	3.9	6.1	10.8	19.9	34.4	55.9	82.8	121.4	199.4	328.6	558.1	839.6	986.2	...
Iceland - Islande 2018 - 2019																					
Male - Hommes	2.5	0.0	0.0	2.4	1.8	3.9	5.6	4.7	7.7	7.2	11.4	24.1	37.5	57.2	90.5	153.8	279.5	487.5	695.1	865.1	...
Female - Femmes	1.2	0.0	0.0	0.4	0.9	0.9	2.1	3.8	3.4	6.5	9.6	16.5	22.4	32.1	66.9	133.9	236.2	374.5	607.8	826.5	...
Ireland - Irlande 2005 - 2007																					
Male - Hommes	4.9	0.6	0.8	3.6	5.4	4.7	5.1	5.7	8.6	13.3	21.1	33.3	54.5	88.7	148.8	247.0	395.4	567.3	730.3	919.0	...
Female - Femmes	4.5	0.4	0.7	1.6	1.5	1.6	2.0	3.0	5.2	9.2	13.6	21.3	33.8	53.6	90.1	153.4	284.4	460.3	643.4	800.7	...
Italy - Italie 2020																					
Male - Hommes	3.5	0.4	0.5	1.3	2.0	2.3	2.7	3.6	5.8	9.1	15.6	25.8	43.8	71.5	115.5	193.3	314.2	512.5	728.2	877.6	...
Female - Femmes	2.9	0.3	0.4	0.6	0.7	0.9	1.3	2.1	3.5	5.6	9.2	14.2	22.8	36.5	61.7	113.7	212.6	400.3	640.5	829.2	...
Latvia - Lettonie 2006																					
Male - Hommes	10.5	1.4	1.6	3.0	6.2	11.3	18.6	28.3	40.6	56.3	76.6	104.3	143.2	199.8	282.1	397.7	547.0	712.6	...	...	...
Female - Femmes	12.7	1.3	1.2	1.5	2.2	3.2	4.8	7.3	11.2	17.3	26.7	41.0	63.0	96.1	145.1	215.5	312.2	436.5	...	...	...

21. Probability of dying in the five year interval following specified age (5qx), by sex, latest available year: 2002 - 2021  
 Probabilité de décès dans l'intervalle de cinq ans qui suit un âge donné (5qx), par sexe, dernière année disponible :  
 2002 - 2021 (continued - suite)

Continent, country or area and date	Age (in years) - Age (en années)																				
Continent, pays ou zone et date	0	5	10	15	20	25	30	35	40	45	50	55	60	65	70	75	80	85	90	95	100
EUROPE																					
Lithuania - Lituanie																					
2020																					
Male - Hommes	3.5	1.2	0.5	3.0	4.6	5.4	9.6	16.7	25.4	39.9	56.1	84.8	121.8	177.7	246.5	320.6	419.1	587.7	760.6	891.9	*1000
Female - Femmes	2.9	0.2	0.5	1.4	1.2	1.6	3.3	4.9	8.2	14.8	20.8	28.3	42.8	63.9	104.9	169.7	281.1	484.4	719.9	840.1	*1000
Luxembourg																					
2018 - 2020																					
Male - Hommes	3.2	0.3	0.2	1.3	2.2	1.9	2.3	3.7	4.5	9.6	15.8	27.3	49.7	70.2	110.7	178.7	306.1	489.1	722.3	*1000	...
Female - Femmes	2.1	0.0	0.0	1.0	0.9	0.9	1.4	1.8	2.9	4.9	10.6	16.1	23.3	40.7	67.0	112.6	206.0	367.5	627.4	*1000	...
Malta - Malte																					
2012																					
Male - Hommes	5.6	0.5	0.4	0.4	2.3	2.2	5.4	4.8	6.1	12.6	14.8	26.8	46.3	77.4	112.0	220.3	378.6	640.6	887.5	975.9	*1000
Female - Femmes	6.0	0.6	0.9	0.8	0.0	2.0	2.7	1.8	5.6	4.5	11.8	13.5	27.6	41.3	67.7	130.5	273.1	474.9	737.6	853.6	*1000
Netherlands - Pays-Bas																					
2009																					
Male - Hommes	4.8	0.5	0.6	1.4	2.3	2.4	3.0	4.1	6.6	10.7	18.7	30.3	49.9	79.1	132.1	225.2	363.5	539.8	738.0	...	...
Female - Femmes	4.1	0.4	0.5	0.8	1.0	1.3	1.7	2.9	5.0	8.9	15.0	21.5	32.5	47.8	76.4	136.1	249.6	428.5	644.7	...	...
North Macedonia - Macédoine du Nord																					
2017																					
Male - Hommes	10.1	0.7	1.1	1.8	2.5	3.1	3.5	5.6	10.2	15.6	29.8	52.5	83.4	127.0	189.0	298.9	470.2	688.5	885.8	...	...
Female - Femmes	9.7	0.4	0.7	1.0	0.7	1.5	1.9	3.2	5.3	9.4	15.6	27.3	45.9	77.2	131.2	248.4	426.7	638.8	801.9	...	...
Norway - Norvège																					
2018																					
Male - Hommes	2.6	0.3	0.5	1.3	2.9	3.1	3.6	4.6	5.4	7.8	12.9	22.5	36.4	58.7	95.7	167.7	288.9	478.9	677.5	858.5	...
Female - Femmes	2.4	0.2	0.5	0.8	0.7	1.2	1.3	2.2	3.4	5.5	8.8	15.4	24.5	40.5	65.0	117.1	210.6	373.1	608.6	814.9	...
Poland - Pologne																					
2019																					
Male - Hommes	4.6	0.4	0.6	2.4	4.3	5.5	7.5	10.1	14.7	23.8	38.1	60.4	92.4	132.4	176.2	243.4	363.7	517.1	668.1	811.8	...
Female - Femmes	4.2	0.4	0.5	1.0	1.2	1.3	1.9	3.0	5.1	9.0	14.5	24.3	39.9	60.8	93.3	144.8	254.2	427.4	606.9	780.1	...
Portugal																					
2018 - 2020																					
Male - Hommes	3.9	0.4	0.4	1.4	2.4	3.1	3.9	4.7	8.2	15.1	25.2	38.2	58.1	79.1	117.2	184.0	317.8	599.7	835.5	962.7	...
Female - Femmes	3.5	0.3	0.4	0.6	1.0	1.1	1.9	2.7	4.3	6.8	10.4	15.4	21.9	33.2	57.8	108.3	218.9	490.3	768.4	941.1	...
Republic of Moldova - République de Moldova <sup>14</sup>																					
2020																					
Male - Hommes	11.2	1.3	1.1	3.6	5.8	8.2	12.8	20.7	39.1	51.2	73.9	110.1	160.7	226.4	314.5	420.2	566.0	732.2	916.1	860.6	*1000
Female - Femmes	9.6	0.9	0.9	2.0	2.0	3.2	6.0	7.5	14.4	22.5	33.2	47.3	73.3	115.4	184.8	293.4	461.2	686.5	930.2	926.9	*1000
Romania - Roumanie																					
2018 - 2020																					
Male - Hommes	7.4	0.9	0.9	2.4	3.3	3.9	4.9	7.7	14.3	25.9	44.6	73.1	110.8	152.6	203.9	290.6	414.1	560.0	703.1	824.9	...
Female - Femmes	6.2	0.6	0.7	1.1	1.2	1.5	2.0	3.3	5.7	10.0	16.7	27.4	44.0	68.4	110.0	190.0	329.8	512.8	694.6	842.2	...
Russian Federation - Fédération de Russie																					
2012																					
Male - Hommes	11.6	1.7	1.8	5.4	11.6	19.0	30.3	36.8	42.1	56.4	77.9	110.6	155.6	193.8	273.2	361.6	481.9	577.2	694.9	771.0	*1000
Female - Femmes	9.5	1.1	1.2	2.5	3.4	5.6	9.0	11.6	14.3	18.9	26.2	39.5	57.7	84.1	137.1	230.5	372.9	543.1	716.4	825.0	*1000
San Marino - Saint-Marin																					
2020																					
Male - Hommes	3.5	0.0	0.0	0.6	2.5	1.9	0.6	1.8	3.3	4.1	10.5	18.3	27.7	46.9	75.0	146.5	273.5	423.8	661.9	937.7	...
Female - Femmes	1.4	0.0	0.0	0.6	0.0	0.0	0.0	1.2	3.2	5.3	7.3	13.9	17.0	28.0	46.7	73.5	163.9	329.3	589.9	849.4	...
Serbia - Serbie <sup>15</sup>																					
2010 - 2012																					
Male - Hommes	8.1	0.5	0.9	2.4	3.7	4.7	6.4	8.2	13.3	25.5	44.0	69.0	101.6	145.8	216.4	334.2	492.1	676.0	856.4	973.0	...
Female - Femmes	6.5	0.6	0.9	1.1	1.5	2.0	2.6	4.3	7.4	12.8	21.1	33.3	50.4	82.2	147.2	265.6	432.9	632.3	840.3	975.2	...
Slovakia - Slovaquie																					
2019																					
Male - Hommes	6.6	0.5	0.9	1.9	3.8	4.0	5.6	8.2	11.5	20.6	36.1	56.2	91.0	129.6	187.9	260.8	379.9	510.3	657.7	804.8	...
Female - Femmes	5.5	0.5	0.6	1.3	1.2	1.7	2.2	3.4	5.7	8.9	15.3	23.5	37.7	57.4	95.7	160.4	291.5	480.8	718.8	917.3	...
Slovenia - Slovénie																					
2020																					
Male - Hommes	2.9	0.2	0.4	1.3	2.5	2.7	3.5	4.5	7.7	11.9	23.3	34.3	56.0	97.3	137.6	221.7	354.9	558.4	791.7	887.9	...
Female - Femmes	2.1	0.5	0.2	0.3	0.5	1.4	1.0	2.1	4.2	6.6	9.4	16.4	24.9	40.7	72.3	129.3	253.3	450.8	698.8	868.8	...



**21. Probability of dying in the five year interval following specified age (5qx), by sex, latest available year: 2002 - 2021**  
**Probabilité de décès dans l'intervalle de cinq ans qui suit un âge donné (5qx), par sexe, dernière année disponible :**  
**2002 - 2021 (continued - suite)**

Continent, country or area and date	Age (in years) - Age (en années)																				
Continent, pays ou zone et date	0	5	10	15	20	25	30	35	40	45	50	55	60	65	70	75	80	85	90	95	100
EUROPE																					
Spain - Espagne																					
2020																					
Male - Hommes	3.3	0.3	0.4	1.0	1.8	2.2	3.0	3.7	5.6	9.8	18.5	31.0	50.3	76.6	117.1	186.6	310.2	491.9	693.3	808.6	*1000
Female - Femmes	2.7	0.3	0.3	0.6	0.6	0.9	1.3	2.1	3.3	5.5	9.4	15.2	23.0	33.7	54.1	98.6	201.5	378.2	610.0	790.4	*1000
Sweden - Suède																					
2012																					
Male - Hommes	3.5	0.4	0.5	1.4	3.2	3.6	3.2	3.8	5.4	9.2	15.2	25.0	40.8	65.6	109.3	186.3	322.6	519.0	727.6	886.1	...
Female - Femmes	2.7	0.3	0.5	0.9	1.1	1.1	1.6	2.8	3.4	6.4	11.0	16.2	26.3	45.6	71.4	126.8	229.8	416.2	644.1	827.2	...
Switzerland - Suisse																					
2020																					
Male - Hommes	4.6	0.3	0.5	1.6	2.3	2.2	2.3	3.0	4.5	7.6	13.0	21.9	36.0	58.2	95.6	164.9	288.2	478.9	721.2	910.1	...
Female - Femmes	3.8	0.3	0.3	0.8	0.8	0.8	1.1	1.8	3.0	4.8	7.5	12.1	20.3	33.8	57.2	101.6	193.5	379.8	633.9	814.5	...
Ukraine <sup>16</sup>																					
2017																					
Male - Hommes	10.0	1.0	1.4	3.6	6.4	10.2	16.6	25.5	35.8	48.0	67.8	97.2	142.0	194.1	269.7	370.4	492.4	608.2	711.8	802.9	...
Female - Femmes	7.8	0.8	0.8	1.5	1.9	3.3	5.4	8.8	12.3	16.7	23.2	33.0	51.9	85.1	141.2	235.8	388.7	563.4	750.7	901.0	...
United Kingdom of Great Britain and Northern Ireland - Royaume-Uni de Grande-Bretagne et d'Irlande du Nord <sup>17</sup>																					
2018 - 2020																					
Male - Hommes	4.8	0.4	0.5	1.5	2.6	3.2	4.4	6.4	9.3	14.0	20.4	30.3	47.0	73.2	112.0	187.8	306.2	486.4	679.6	851.0	...
Female - Femmes	4.0	0.3	0.4	0.8	1.1	1.5	2.3	3.7	5.6	8.8	12.9	19.8	31.1	47.6	76.6	133.5	232.3	399.2	611.0	802.3	...
OCEANIA - OCÉANIE																					
Australia - Australie																					
2018 - 2020																					
Male - Hommes	4.2	0.3	0.5	2.0	3.1	3.4	4.1	5.5	7.5	11.2	16.5	25.2	38.1	56.1	87.7	145.0	249.8	418.9	626.1	788.2	...
Female - Femmes	3.5	0.3	0.4	1.0	1.2	1.3	1.8	2.9	4.4	6.7	10.0	15.0	22.6	33.6	56.4	97.0	179.1	328.4	546.8	757.6	...
French Polynesia - Polynésie française																					
2021																					
Male - Hommes	10.0	0.0	0.9	2.7	6.8	3.6	7.5	9.6	17.5	22.7	40.2	59.7	104.4	134.8	212.5	324.3	486.3	638.1	...	...	...
Female - Femmes	9.9	0.5	0.5	0.9	3.5	1.9	4.0	8.1	11.2	12.3	24.6	37.2	55.2	103.6	133.8	235.7	320.0	478.5	...	...	...
New Zealand - Nouvelle-Zélande																					
2017 - 2019																					
Male - Hommes	5.8	0.5	0.9	2.5	3.9	3.9	4.4	5.4	7.4	11.0	17.6	26.8	40.2	60.1	97.6	165.7	286.8	472.6	671.2	822.0	*1000
Female - Femmes	4.9	0.4	0.6	1.4	1.9	1.9	2.3	3.1	4.6	7.5	12.0	17.6	26.7	41.6	69.2	118.5	216.3	386.9	601.1	782.0	*1000

**FOOTNOTES - NOTES**

- \* Open-ended group (e.g. 80 years or over). - Groupe d'âge ouvert (par exemple, 80 ans ou plus).
- <sup>1</sup> Data refer to the 12 months preceding the census in September. - Les données se rapportent aux 12 mois précédant le recensement de septembre.
- <sup>2</sup> Excluding Indian jungle population. - Non compris les Indiens de la jungle.
- <sup>3</sup> Provisional data. - Données provisoires.
- <sup>4</sup> Data refer to the 12 months from 30 June 2016 to 30 June 2017. - Les données font référence aux douze mois de 30 juin 2016 à 30 juin 2017.
- <sup>5</sup> Post-censal estimates. - Estimations post-censitaires.
- <sup>6</sup> Data are revised projections taking into consideration also the results of the 2018 census. - Les données sont des projections révisées tenant compte également des résultats du recensement de 2018.
- <sup>7</sup> Data based on the 2010 Population Census. Excludes nomadic Indian tribes. - Les données sont fondées sur le recensement de la population de 2010. Non compris les tribus d'Indiens nomades.
- <sup>8</sup> Based on the results of the 2012 Population and Housing Census. - D'après les résultats du recensement de la population et des logements de 2012.
- <sup>9</sup> Includes data for East Jerusalem and Israeli residents in certain other territories under occupation by Israeli military forces since June 1967. - Y

compris les données pour Jérusalem-Est et les résidents israéliens dans certains autres territoires occupés depuis 1967 par les forces armées israéliennes.

<sup>10</sup> Data refer to Japanese nationals in Japan only. - Les données se rapportent aux nationaux japonais au Japon seulement.

<sup>11</sup> Provisional data. Data refer to resident population which comprises Singapore citizens and permanent residents. - Données provisoires. Les données se rapportent à la population résidente composé des citoyens de Singapour et des résidents permanents.

<sup>12</sup> Excluding Faroe Islands and Greenland shown separately, if available. - Non compris les Îles Féroé et le Groenland, qui font l'objet de rubriques distinctes, si disponible.

<sup>13</sup> Excluding Åland Islands. - Non compris les Îles d'Åland.

<sup>14</sup> Without the data on districts from the left side of the river Nistru and municipality Bender. - Sans les données sur les régions de la rive gauche de la rivière Nistru et la municipalité Bender.

<sup>15</sup> Excludes data for Kosovo and Metohia. - Sans les données pour le Kosovo et Metohie.

<sup>16</sup> The Government of Ukraine has informed the United Nations that it is not in a position to provide statistical data concerning the Autonomous Republic of Crimea and the city of Sevastopol. - Le gouvernement Ukrainien a informé l'ONU qu'il n'est pas en mesure de fournir des données statistiques concernant la République autonome de Crimée et la ville de Sébastopol.

<sup>17</sup> Excluding Channel Islands (Guernsey and Jersey) and Isle of Man, shown separately, if available. - Non compris les îles Anglo-Normandes (Guernesey et Jersey) et l'île de Man, qui font l'objet de rubriques distinctes, si disponible.

## Table 22 - *Demographic Yearbook 2021*

Table 22 presents life expectancy at specified ages for each sex, for the latest available year between 2002 and 2021.

**Description of variables:** Life expectancy at age  $x$ ,  $e_x$ , is defined as the average number of years of life remaining to persons who have reached age  $x$  if they continue to be subject to the mortality conditions of the period indicated in the life table.

Male and female life expectancy values are shown separately at selected ages beginning at birth and proceeding at every fifth age thereafter up to age 100.

The table shows life expectancy derived from a complete or abridged life table as reported by the country or area.

Data are shown with one decimal regardless of the number of digits provided in the original computation.

The life table is a statistical device for summarizing the mortality experience of a population, from which the probability of dying, survivorship and life expectancy can be calculated. It is based on the assumption that the theoretical cohort is subject, throughout its existence, to the age-specific mortality rates observed at a particular time period. Thus, levels of mortality prevailing at the time a life table is constructed are assumed to remain unchanged into the future until all members of the cohort have died.

**Reliability of data:** The values shown in this table come from official life tables. It is assumed that, if necessary, the basic data (population and deaths classified by age and sex) have been adjusted for deficiencies before their use in constructing the life tables.

**Limitations:** Life expectancy values are subject to the same qualifications as have been set forth for population statistics in general and death statistics in particular, as discussed in sections 3 and 4, respectively, of the Technical Notes. They must be interpreted strictly using the underlying assumption that surviving cohorts are subjected to the same age-specific mortality rates of the period to which the life table refers.

**Earlier data:** Life expectancy values at specified ages for each sex have been shown in previous issues of the *Demographic Yearbook*. For information on specific years covered, the reader should consult the Historical Index.

## Tableau 22 – Annuaire démographique 2021

Le tableau 22 présente les espérances de vie à des âges déterminés, pour chaque sexe, pour la dernière année disponible entre 2002 et 2021.

**Description des variables :** L'espérance de vie à l'âge  $x$ ,  $e_x$ , se définit comme le nombre moyen d'années restant à vivre aux hommes et aux femmes qui ont atteint l'âge  $x$ , à supposer qu'ils continuent de connaître les mêmes conditions de mortalité observées pendant la période sur laquelle porte la table de mortalité.

Les chiffres sont présentés séparément pour chaque sexe à partir de la naissance et puis tous les cinq ans jusqu'à 100 ans.

Dans le tableau figurent les espérances de vie calculées selon les tables de mortalité complètes ou abrégées communiquées par les pays et les zones.

Les données sont arrondies à la première décimale, indépendamment du nombre de décimales qui figurent dans le calcul initial.

La table de mortalité est un moyen statistique que s'utilise pour donner un aperçu complet de la mortalité d'une population incluant les probabilités de décès et l'espérance de vie à chaque âge. Les tables de mortalité reposent sur l'hypothèse que chaque cohorte théoriquement distinguée connaît, pendant toute son existence, les taux de mortalité par âge observé à un moment donné. Les taux de mortalité correspondant à l'époque à laquelle sont calculées les tables de mortalité sont ainsi censés demeurer inchangées dans l'avenir jusqu'au décès de tous les membres de la cohorte.

**Fiabilité des données :** Les chiffres figurant dans ce tableau proviennent de tables officielles de mortalité. En ce qui concerne les chiffres extraits de tables officielles de mortalité, on part du principe que les données de base (effectif de la population et nombre de décès selon l'âge et le sexe) ont été ajustées, en tant que de besoin, avant de servir à l'établissement de la table de mortalité.

**Insuffisance des données :** les espérances de vie appellent les mêmes réserves que celles qui ont été formulées à propos des statistiques de la population en général et des statistiques de mortalité en particulier (voir les sections 3 et 4 des Notes techniques). Lorsque l'on interprète les données, il ne faut jamais perdre de vue que, par hypothèse, les cohortes de survivants sont soumises, pour chaque âge, aux conditions de mortalité de la période visée par la table de mortalité.

**Données publiées antérieurement :** les espérances de vie à des âges déterminés pour chaque sexe figuraient déjà dans des éditions antérieures de *l'Annuaire démographique*. Pour plus de précisions concernant les années pour lesquelles ces données ont été publiées, se reporter à l'index historique.

**22. Life expectancy at specified ages for each sex: latest available year, 2002 - 2021**  
**Espérance de vie à un âge donné pour chaque sexe : dernière année disponible, 2002 - 2021**

Continent, country or area and date	Age (in years) - Age (en années)																				
Continent, pays ou zone et date	0	5	10	15	20	25	30	35	40	45	50	55	60	65	70	75	80	85	90	95	100
AFRICA - AFRIQUE																					
Algeria - Algérie <sup>1</sup>																					
2019																					
Male - Hommes	77.2	74.2	69.3	64.5	59.7	54.9	50.2	45.4	40.6	35.9	31.4	26.9	22.7	18.7	15.0	11.6	8.7	6.4	...	...	...
Female - Femmes	78.6	75.4	70.5	65.6	60.7	55.8	51.0	46.2	41.4	36.7	32.1	27.5	23.1	18.9	14.9	11.2	7.9	5.2	...	...	...
Angola																					
2021																					
Male - Hommes	61.3	...	...	...	...	...	...	...	...	...	...	...	...	...	...	...	...	...	...	...	...
Female - Femmes	64.2	...	...	...	...	...	...	...	...	...	...	...	...	...	...	...	...	...	...	...	...
Benin - Bénin																					
2002 <sup>2</sup>																					
Male - Hommes	57.2	63.4	59.1	54.7	50.2	45.9	41.8	37.8	33.8	30.0	26.2	22.7	19.4	16.2	13.2	10.6	8.1	5.5	3.8	...	...
Female - Femmes	61.3	65.4	61.2	56.7	52.3	48.1	43.9	39.9	36.0	32.1	28.3	24.6	21.2	18.0	14.2	10.8	7.7	4.8	2.9	...	...
2018																					
Male - Hommes	63.2	...	...	...	...	...	...	...	...	...	...	...	...	...	...	...	...	...	...	...	...
Female - Femmes	66.5	...	...	...	...	...	...	...	...	...	...	...	...	...	...	...	...	...	...	...	...
Botswana <sup>3</sup>																					
2016																					
Male - Hommes	64.9	62.0	57.4	52.6	48.1	43.9	40.3	37.3	34.4	31.7	28.4	24.9	21.3	17.7	14.1	10.4	6.7	...	...	...	...
Female - Femmes	65.9	62.8	58.1	53.3	48.6	44.1	39.8	36.0	32.5	29.2	25.7	22.3	19.0	15.6	12.4	9.1	5.8	...	...	...	...
Burkina Faso																					
2019																					
Male - Hommes	60.0	60.9	56.5	51.9	47.4	43.1	38.8	34.4	30.1	26.0	22.0	18.2	14.8	11.7	9.0	6.8	4.8	2.7	...	...	...
Female - Femmes	64.0	64.7	60.2	55.4	50.8	46.3	41.7	37.3	32.9	28.6	24.4	20.4	16.6	13.1	9.9	7.3	5.2	3.0	...	...	...
Burundi																					
2008																					
Male - Hommes	46.0	49.7	46.5	42.5	39.0	35.8	32.4	28.9	25.4	21.9	18.6	15.3	12.3	9.5	7.2	5.2	3.8	...	...	...	...
Female - Femmes	51.8	55.4	52.1	47.9	44.0	40.3	36.7	33.0	29.2	25.4	21.5	17.8	14.2	11.0	8.3	6.0	4.4	...	...	...	...
2021																					
Male - Hommes	57.7	...	...	...	...	...	...	...	...	...	...	...	...	...	...	...	...	...	...	...	...
Female - Femmes	62.2	...	...	...	...	...	...	...	...	...	...	...	...	...	...	...	...	...	...	...	...
Cabo Verde																					
2010 <sup>4</sup>																					
Male - Hommes	69.7	66.3	61.4	56.6	51.9	47.3	42.8	38.5	34.4	30.6	26.8	23.3	20.1	17.0	14.2	11.6	9.4	...	...	...	...
Female - Femmes	79.2	75.4	70.5	65.6	60.7	55.9	51.1	46.3	41.7	37.1	32.6	28.3	24.2	20.3	16.6	13.4	10.8	...	...	...	...
2020 <sup>5</sup>																					
Male - Hommes	73.4	...	...	...	...	...	...	...	...	...	...	...	...	...	...	...	...	...	...	...	...
Female - Femmes	80.7	...	...	...	...	...	...	...	...	...	...	...	...	...	...	...	...	...	...	...	...
Cameroon - Cameroun <sup>3</sup>																					
2016																					
Male - Hommes	56.1	...	...	...	...	...	...	...	...	...	...	...	...	...	...	...	...	...	...	...	...
Female - Femmes	60.0	...	...	...	...	...	...	...	...	...	...	...	...	...	...	...	...	...	...	...	...
Congo																					
2007																					
Male - Hommes	50.1	...	...	...	...	...	...	...	...	...	...	...	...	...	...	...	...	...	...	...	...
Female - Femmes	53.3	...	...	...	...	...	...	...	...	...	...	...	...	...	...	...	...	...	...	...	...
Côte d'Ivoire																					
2019																					
Male - Hommes	55.5	...	...	...	...	...	...	...	...	...	...	...	...	...	...	...	...	...	...	...	...
Female - Femmes	58.0	...	...	...	...	...	...	...	...	...	...	...	...	...	...	...	...	...	...	...	...
Democratic Republic of the Congo - République démocratique du Congo																					
2018																					
Male - Hommes	56.5	...	...	...	...	...	...	...	...	...	...	...	...	...	...	...	...	...	...	...	...
Female - Femmes	59.7	...	...	...	...	...	...	...	...	...	...	...	...	...	...	...	...	...	...	...	...
Djibouti																					
2021																					

**22. Life expectancy at specified ages for each sex: latest available year, 2002 - 2021**  
**Espérance de vie à un âge donné pour chaque sexe : dernière année disponible, 2002 - 2021 (continued - suite)**

Continent, country or area and date	Age (in years) - Age (en années)																				
Continent, pays ou zone et date	0	5	10	15	20	25	30	35	40	45	50	55	60	65	70	75	80	85	90	95	100
AFRICA - AFRIQUE																					
2021																					
Male - Hommes	73.4	...	...	...	...	...	...	...	...	...	...	...	...	...	...	...	...	...	...	...	...
Female - Femmes	75.9	...	...	...	...	...	...	...	...	...	...	...	...	...	...	...	...	...	...	...	...
Eritrea - Érythrée																					
2010																					
Male - Hommes	60.0	60.8	56.3	51.6	47.0	42.7	38.3	34.0	29.7	25.7	21.8	18.2	14.9	11.9	9.3	7.1	5.3	4.0	2.9	2.2	1.7
Female - Femmes	64.8	64.5	59.9	55.2	50.6	46.1	41.7	37.2	32.9	28.7	24.6	20.7	17.0	13.6	10.6	8.0	5.9	4.4	3.2	2.3	1.8
2020																					
Male - Hommes	65.3	...	...	...	...	...	...	...	...	...	...	...	...	...	...	...	...	...	...	...	...
Female - Femmes	70.5	...	...	...	...	...	...	...	...	...	...	...	...	...	...	...	...	...	...	...	...
Eswatini																					
2007																					
Male - Hommes	42.2	44.9	40.5	36.0	31.5	27.5	24.9	23.3	22.1	20.9	19.1	17.4	15.4	13.6	10.9	8.9	...	...	...	...	...
Female - Femmes	43.1	48.2	43.9	39.3	35.0	32.3	30.9	30.3	29.5	27.6	25.1	22.7	19.5	16.8	13.5	10.5	...	...	...	...	...
2018 <sup>6</sup>																					
Male - Hommes	44.1	...	...	...	...	...	...	...	...	...	...	...	...	...	...	...	...	...	...	...	...
Female - Femmes	48.1	...	...	...	...	...	...	...	...	...	...	...	...	...	...	...	...	...	...	...	...
Ghana <sup>7</sup>																					
2010																					
Male - Hommes	59.4	60.9	57.0	52.5	48.3	44.2	40.2	36.1	32.0	27.9	24.0	20.2	16.6	13.3	10.4	7.9	5.9	...	...	...	...
Female - Femmes	64.4	64.9	60.7	56.1	51.7	47.3	43.0	38.7	34.4	30.2	26.1	22.1	18.2	14.6	11.4	8.7	6.5	...	...	...	...
Guinea - Guinée																					
2014 <sup>8</sup>																					
Male - Hommes	57.4	62.5	58.3	53.9	49.5	45.3	41.2	37.2	33.3	29.6	25.9	22.3	18.7	15.1	11.8	8.4	5.0	...	...	...	...
Female - Femmes	60.4	65.5	61.1	56.6	52.3	48.0	43.9	39.9	35.8	31.8	27.8	23.9	19.8	16.1	12.3	8.8	5.0	...	...	...	...
2020																					
Male - Hommes	59.5	...	...	...	...	...	...	...	...	...	...	...	...	...	...	...	...	...	...	...	...
Female - Femmes	62.4	...	...	...	...	...	...	...	...	...	...	...	...	...	...	...	...	...	...	...	...
Guinea-Bissau - Guinée-Bissau																					
2008 - 2009																					
Male - Hommes	49.2	49.8	45.3	41.0	36.8	32.8	29.3	26.2	23.3	20.7	18.0	15.5	13.1	11.2	9.4	8.0	6.8	...	...	...	...
Female - Femmes	51.2	50.1	45.7	41.5	37.8	34.4	31.3	28.4	25.6	22.9	20.0	17.4	14.9	12.8	10.6	8.8	7.1	...	...	...	...
2014																					
Male - Hommes	51.2	...	...	...	...	...	...	...	...	...	...	...	...	...	...	...	...	...	...	...	...
Female - Femmes	53.6	...	...	...	...	...	...	...	...	...	...	...	...	...	...	...	...	...	...	...	...
Kenya <sup>2</sup>																					
2009																					
Male - Hommes	57.8	58.1	53.9	49.7	45.3	41.0	36.9	33.3	30.2	27.1	23.9	20.4	16.7	13.2	10.0	7.0	4.0	...	...	...	...
Female - Femmes	60.7	60.1	55.8	51.4	46.9	42.6	38.7	35.7	33.0	29.8	26.2	22.3	18.3	14.5	11.0	7.7	4.7	...	...	...	...
Lesotho <sup>9</sup>																					
2006																					
Male - Hommes	39.8	40.4	36.0	31.5	27.2	23.6	20.9	19.2	18.2	17.3	16.4	14.9	13.2	11.3	9.4	7.4	5.3	2.9	...	...	...
Female - Femmes	42.9	42.7	38.4	33.8	29.6	26.3	24.2	23.2	22.8	22.3	21.5	20.2	18.6	16.7	14.5	12.1	9.6	7.4	...	...	...
2016																					
Male - Hommes	51.7	...	...	...	...	...	...	...	...	...	...	...	...	...	...	...	...	...	...	...	...
Female - Femmes	59.6	...	...	...	...	...	...	...	...	...	...	...	...	...	...	...	...	...	...	...	...
Madagascar																					
2018																					
Male - Hommes	65.8	...	...	...	...	...	...	...	...	...	...	...	...	...	...	...	...	...	...	...	...
Female - Femmes	69.7	...	...	...	...	...	...	...	...	...	...	...	...	...	...	...	...	...	...	...	...
Malawi <sup>10</sup>																					
2018																					
Male - Hommes	64.0	62.7	58.3	53.7	49.2	44.9	40.8	36.9	33.1	29.4	25.8	22.4	19.0	15.8	12.8	10.1	7.7	5.8	4.4	...	...
Female - Femmes	69.5	67.4	62.8	58.2	53.5	49.0	44.6	40.3	36.1	32.0	27.9	24.0	20.1	16.6	13.3	10.4	8.0	6.1	4.6	...	...
Mali																					
2017																					
Male - Hommes	65.7	...	...	...	...	...	...	...	...	...	...	...	...	...	...	...	...	...	...	...	...
Female - Femmes	68.2	...	...	...	...	...	...	...	...	...	...	...	...	...	...	...	...	...	...	...	...
Mauritania - Mauritanie																					
2013																					
Male - Hommes	58.3	61.5	57.5	53.0	48.7	44.6	40.5	36.4	32.2	28.2	24.2	20.4	16.8	13.5	10.5	8.0	6.0	...	...	...	...
Female - Femmes	61.8	63.8	59.8	55.3	50.9	46.6	42.4	38.1	33.9	29.8	25.6	21.7	17.8	14.3	11.2	8.5	6.4	...	...	...	...

**22. Life expectancy at specified ages for each sex: latest available year, 2002 - 2021**  
**Espérance de vie à un âge donné pour chaque sexe : dernière année disponible, 2002 - 2021 (continued - suite)**

Continent, country or area and date	Age (in years) - Age (en années)																				
Continent, pays ou zone et date	0	5	10	15	20	25	30	35	40	45	50	55	60	65	70	75	80	85	90	95	100
AFRICA - AFRIQUE																					
Mauritius - Maurice <sup>11</sup>																					
2019 - 2021																					
Male - Hommes	70.3	66.5	61.6	56.7	51.9	47.2	42.7	38.2	33.8	29.7	25.7	21.9	18.2	15.1	12.1	9.5	7.3	5.5	...	...	...
Female - Femmes	77.2	73.2	68.3	63.3	58.5	53.6	48.7	44.0	39.3	34.8	30.3	26.1	22.0	18.0	14.4	11.2	8.4	6.2	...	...	...
Mayotte <sup>12</sup>																					
2021																					
Male - Hommes	72.5	...	...	...	53.8	...	...	...	35.0	...	...	...	17.5	...	...	...	...	...	...	...	...
Female - Femmes	73.9	...	...	...	54.9	...	...	...	35.6	...	...	...	18.4	...	...	...	...	...	...	...	...
Morocco - Maroc																					
2020																					
Male - Hommes	74.9	...	...	...	...	...	...	...	...	...	...	...	...	...	...	...	...	...	...	...	...
Female - Femmes	78.3	...	...	...	...	...	...	...	...	...	...	...	...	...	...	...	...	...	...	...	...
Mozambique																					
2014																					
Male - Hommes	50.2	54.0	50.0	45.6	41.6	37.7	33.9	30.1	26.5	22.9	19.6	16.4	13.5	10.9	8.7	6.8	5.0	...	...	...	...
Female - Femmes	55.4	59.0	54.8	50.3	46.1	42.1	38.1	34.1	30.2	26.3	22.5	19.0	15.7	12.7	10.0	7.7	5.8	...	...	...	...
2021 <sup>3</sup>																					
Male - Hommes	52.5	...	...	...	...	...	...	...	...	...	...	...	...	...	...	...	...	...	...	...	...
Female - Femmes	58.2	...	...	...	...	...	...	...	...	...	...	...	...	...	...	...	...	...	...	...	...
Namibia - Namibie																					
2011																					
Male - Hommes	53.3	52.4	48.0	43.4	39.0	35.1	31.5	28.6	25.8	23.2	20.6	17.7	15.1	12.6	9.8	7.4	5.6	...	...	...	...
Female - Femmes	60.5	59.6	55.1	50.5	46.1	42.0	38.4	35.2	32.0	28.7	25.2	21.6	17.9	14.5	11.3	8.6	6.5	...	...	...	...
Republic of South Sudan - République de Soudan du Sud																					
2010																					
Male - Hommes	54.4	57.4	53.2	48.8	44.6	40.7	36.8	32.8	28.9	25.0	21.2	17.6	14.2	11.2	8.5	6.3	4.5	3.2	2.2	1.5	...
Female - Femmes	54.5	56.2	51.9	47.5	43.3	39.4	35.4	31.5	27.5	23.7	19.9	16.4	13.1	10.2	7.7	5.6	4.1	2.9	2.0	1.4	...
Reunion - Réunion <sup>12</sup>																					
2021																					
Male - Hommes	76.7	...	...	...	57.5	...	...	...	38.7	...	...	...	21.9	...	...	...	...	...	...	...	...
Female - Femmes	83.4	...	...	...	64.2	...	...	...	44.7	...	...	...	26.3	...	...	...	...	...	...	...	...
Rwanda																					
2002																					
Male - Hommes	48.4	58.4	54.4	49.9	45.6	41.6	37.5	33.5	29.4	25.4	21.6	17.9	14.5	11.4	8.6	6.3	4.6	...	...	...	...
Female - Femmes	53.8	63.1	58.8	54.3	49.9	45.7	41.4	37.2	32.9	28.7	24.5	20.4	16.5	12.9	9.8	7.1	5.1	...	...	...	...
2017																					
Male - Hommes	64.6	...	...	...	...	...	...	...	...	...	...	...	...	...	...	...	...	...	...	...	...
Female - Femmes	68.4	...	...	...	...	...	...	...	...	...	...	...	...	...	...	...	...	...	...	...	...
Saint Helena ex. dep. - Sainte-Hélène sans indép. <sup>13</sup>																					
2003 - 2012																					
Male - Hommes	72.0	68.1	63.4	...	53.9	...	44.2	...	35.5	...	27.1	...	19.3	...	12.5	...	7.2	...	...	...	...
Female - Femmes	79.7	75.3	70.3	...	60.3	...	51.0	...	41.8	...	32.0	...	23.0	...	15.5	...	8.6	...	...	...	...
2012 - 2021																					
Male - Hommes	74.0	...	...	...	...	...	...	...	...	...	...	...	...	...	...	...	...	...	...	...	...
Female - Femmes	80.3	...	...	...	...	...	...	...	...	...	...	...	...	...	...	...	...	...	...	...	...
Sao Tome and Principe - Sao Tomé-et-Principe																					
2011 - 2012																					
Male - Hommes	62.1	59.5	54.6	50.1	45.8	41.6	37.5	33.4	29.6	25.8	22.1	18.4	15.2	12.0	9.8	7.4	5.0	...	...	...	...
Female - Femmes	68.7	65.9	61.2	56.5	51.8	47.1	42.5	38.0	33.5	29.3	25.3	21.7	18.2	14.9	11.8	9.0	6.6	...	...	...	...
2021																					
Male - Hommes	65.6	...	...	...	...	...	...	...	...	...	...	...	...	...	...	...	...	...	...	...	...
Female - Femmes	72.0	...	...	...	...	...	...	...	...	...	...	...	...	...	...	...	...	...	...	...	...
Senegal - Sénégal <sup>3</sup>																					
2021																					
Male - Hommes	67.1	...	...	...	...	...	...	...	...	...	...	...	...	...	...	...	...	...	...	...	...
Female - Femmes	69.4	...	...	...	...	...	...	...	...	...	...	...	...	...	...	...	...	...	...	...	...
Seychelles																					
2007																					
Male - Hommes	68.9	65.0	60.2	55.3	50.5	45.9	41.6	37.0	32.7	28.7	24.4	20.9	17.1	14.1	11.0	9.0	7.4	...	...	...	...
Female - Femmes	77.7	73.3	68.5	63.5	58.5	53.7	48.9	44.3	39.5	35.3	31.0	26.4	22.2	18.5	15.1	12.1	9.2	...	...	...	...

**22. Life expectancy at specified ages for each sex: latest available year, 2002 - 2021**  
**Espérance de vie à un âge donné pour chaque sexe : dernière année disponible, 2002 - 2021 (continued - suite)**

Continent, country or area and date	Age (in years) - Age (en années)																				
Continent, pays ou zone et date	0	5	10	15	20	25	30	35	40	45	50	55	60	65	70	75	80	85	90	95	100
AFRICA - AFRIQUE																					
2021																					
Male - Hommes	71.3	...	...	...	...	...	...	...	...	...	...	...	...	...	...	...	...	...	...	...	...
Female - Femmes	75.6	...	...	...	...	...	...	...	...	...	...	...	...	...	...	...	...	...	...	...	...
Sierra Leone <sup>14</sup>																					
2015																					
Male - Hommes	48.3	50.2	46.4	42.4	38.5	34.8	31.5	28.3	25.4	22.5	19.8	17.0	14.7	12.3	10.4	8.5	7.1	5.7	4.8	3.6	1.7
Female - Femmes	50.8	52.2	48.3	44.2	40.4	36.9	33.8	30.8	27.7	25.1	22.3	19.9	16.9	14.9	12.1	10.3	8.0	6.7	5.2	3.8	1.6
South Africa - Afrique du Sud																					
2020																					
Male - Hommes	62.5	...	...	...	...	...	...	...	...	...	...	...	...	...	...	...	...	...	...	...	...
Female - Femmes	68.5	...	...	...	...	...	...	...	...	...	...	...	...	...	...	...	...	...	...	...	...
Sudan - Soudan																					
2008																					
Male - Hommes	58.1	60.7	56.4	51.9	47.6	43.5	38.7	34.0	29.2	25.0	21.0	17.2	13.7	10.4	7.3	...	...	...	...	...	...
Female - Femmes	61.4	63.5	59.2	54.7	50.3	46.2	41.6	37.0	32.4	27.9	23.6	19.3	15.3	11.4	7.8	...	...	...	...	...	...
Tunisia - Tunisie <sup>12</sup>																					
2019																					
Male - Hommes	74.5	...	...	...	...	...	...	...	...	...	...	...	...	...	...	...	...	...	...	...	...
Female - Femmes	78.1	...	...	...	...	...	...	...	...	...	...	...	...	...	...	...	...	...	...	...	...
Uganda - Ouganda																					
2002 <sup>15</sup>																					
Male - Hommes	48.8	53.0	49.2	44.8	40.5	36.6	33.6	31.0	28.4	25.8	23.2	20.4	17.2	14.4	11.6	9.2	6.7	4.1	...	...	...
Female - Femmes	52.0	56.0	52.1	47.6	43.3	39.6	36.7	34.2	31.5	28.6	25.6	22.3	18.9	15.7	12.6	9.9	7.0	4.2	...	...	...
2014																					
Male - Hommes	62.8	...	...	...	...	...	...	...	...	...	...	...	...	...	...	...	...	...	...	...	...
Female - Femmes	64.5	...	...	...	...	...	...	...	...	...	...	...	...	...	...	...	...	...	...	...	...
United Republic of Tanzania - République Unie de Tanzanie <sup>16</sup>																					
2021																					
Male - Hommes	64.2	...	...	...	...	...	...	...	...	...	...	...	...	...	...	...	...	...	...	...	...
Female - Femmes	69.0	...	...	...	...	...	...	...	...	...	...	...	...	...	...	...	...	...	...	...	...
Zimbabwe																					
2001 - 2002																					
Male - Hommes	45.8	44.2	40.0	35.4	30.9	26.8	23.8	22.1	21.8	21.3	20.4	19.2	17.7	15.7	13.7	11.4	9.5	7.5	6.2	5.2	...
Female - Femmes	50.3	48.6	44.2	39.7	35.3	32.1	30.4	30.1	30.2	29.0	27.6	25.3	22.9	20.2	17.6	14.8	12.2	9.9	8.1	7.3	...
2012																					
Male - Hommes	57.4	...	...	...	...	...	...	...	...	...	...	...	...	...	...	...	...	...	...	...	...
Female - Femmes	64.0	...	...	...	...	...	...	...	...	...	...	...	...	...	...	...	...	...	...	...	...
AMERICA, NORTH - AMÉRIQUE DU NORD																					
Anguilla																					
2000 - 2002																					
Male - Hommes	76.5	72.1	67.1	62.1	57.3	53.1	48.4	43.7	39.4	34.7	30.2	25.4	21.1	16.5	12.7	10.0	8.0	6.9	...	...	...
Female - Femmes	81.1	76.4	71.4	66.4	61.4	57.1	52.7	47.7	42.7	38.3	33.5	28.7	24.0	19.4	15.3	10.8	8.3	7.6	...	...	...
Antigua and Barbuda - Antigua-et-Barbuda																					
2020																					
Male - Hommes	75.6	...	...	...	...	...	...	...	...	...	...	...	...	...	...	...	...	...	...	...	...
Female - Femmes	81.4	...	...	...	...	...	...	...	...	...	...	...	...	...	...	...	...	...	...	...	...
Aruba																					
2020 - 2021																					
Male - Hommes	79.1	74.8	69.9	64.9	60.1	55.3	50.6	45.8	41.0	36.2	31.7	27.3	23.2	19.3	15.5	12.3	9.5	7.1	6.5	4.8	...
Female - Femmes	83.3	79.0	74.0	69.1	64.1	59.4	54.5	49.6	44.8	40.0	35.3	30.6	26.1	21.8	17.6	13.8	10.5	7.6	5.6	3.9	...
Belize																					
2010																					
Male - Hommes	71.1	67.6	62.7	57.9	53.3	49.0	44.9	40.8	36.6	32.4	28.5	24.7	21.3	17.9	14.8	12.2	...	...	...	...	...
Female - Femmes	76.6	73.0	68.2	63.3	58.5	53.7	49.0	44.3	39.8	35.3	31.0	26.9	23.0	19.4	15.8	12.5	...	...	...	...	...
Bermuda - Bermudes																					



**22. Life expectancy at specified ages for each sex: latest available year, 2002 - 2021**  
**Espérance de vie à un âge donné pour chaque sexe : dernière année disponible, 2002 - 2021 (continued - suite)**

Continent, country or area and date	Age (in years) - Age (en années)																				
Continent, pays ou zone et date	0	5	10	15	20	25	30	35	40	45	50	55	60	65	70	75	80	85	90	95	100
AMERICA, NORTH - AMÉRIQUE DU NORD																					
British Virgin Islands - Îles Vierges britanniques																					
2015																					
Male - Hommes	72.9	...	...	...	...	...	...	...	...	...	...	...	...	...	...	...	...	...	...	...	...
Female - Femmes	80.8	...	...	...	...	...	...	...	...	...	...	...	...	...	...	...	...	...	...	...	...
Canada																					
2020																					
Male - Hommes	79.5	74.9	69.9	65.0	60.1	55.4	50.7	46.0	41.3	36.7	32.2	27.7	23.5	19.4	15.6	12.2	9.1	6.5	4.4	3.0	2.2
Female - Femmes	84.0	79.3	74.4	69.4	64.5	59.6	54.7	49.9	45.1	40.3	35.6	31.0	26.5	22.1	18.0	14.2	10.7	7.7	5.3	3.5	2.4
Cayman Islands - Îles Caïmanes <sup>17</sup>																					
2010																					
Male - Hommes	79.8	75.5	70.5	65.6	61.1	56.8	52.2	47.4	42.5	37.6	32.9	28.3	23.9	19.6	15.2	11.6	8.9	6.2	5.0	3.6	2.5
Female - Femmes	84.7	80.1	75.1	70.1	65.1	60.3	55.3	50.4	45.4	40.5	35.7	30.8	26.1	21.5	17.0	13.2	9.8	7.2	4.9	3.8	2.5
Costa Rica																					
2021																					
Male - Hommes	78.2	73.7	68.8	63.9	59.1	54.4	49.7	45.1	40.4	35.8	31.4	27.0	22.8	18.9	15.3	12.0	9.2	6.8	4.9	3.4	...
Female - Femmes	83.3	78.8	73.9	68.9	64.0	59.1	54.2	49.3	44.4	39.6	34.9	30.3	25.8	21.5	17.4	13.7	10.3	7.6	5.4	3.6	...
Cuba																					
2011 - 2013																					
Male - Hommes	76.5	72.0	67.0	62.1	57.3	52.5	47.7	42.9	38.2	33.6	29.2	25.0	21.0	17.3	14.0	11.0	8.4	6.3	4.9	3.8	2.0
Female - Femmes	80.4	75.9	71.0	66.0	61.1	56.2	51.4	46.5	41.7	36.9	32.3	27.9	23.6	19.6	15.8	12.4	9.4	6.9	5.1	3.8	2.1
Curaçao																					
2016																					
Male - Hommes	74.9	71.1	66.2	61.2	56.3	51.6	47.0	42.3	37.7	33.0	28.5	24.3	20.4	16.7	13.3	10.4	7.6	5.5	3.9	2.8	2.4
Female - Femmes	81.0	77.7	72.7	67.7	62.8	57.9	53.0	48.2	43.3	38.6	33.9	29.3	24.8	20.6	16.6	12.8	9.6	7.0	4.9	3.3	2.2
2015 - 2017																					
Male - Hommes	74.7	...	...	...	...	...	...	...	...	...	...	...	...	...	...	...	...	...	...	...	...
Female - Femmes	81.5	...	...	...	...	...	...	...	...	...	...	...	...	...	...	...	...	...	...	...	...
Dominica - Dominique																					
2008																					
Male - Hommes	73.8	...	...	...	...	...	...	...	...	...	...	...	...	...	...	...	...	...	...	...	...
Female - Femmes	78.2	...	...	...	...	...	...	...	...	...	...	...	...	...	...	...	...	...	...	...	...
Dominican Republic - République dominicaine																					
2020 - 2025																					
Male - Hommes	72.1	68.9	64.0	59.2	54.5	50.0	45.6	41.2	36.8	32.5	28.3	24.3	20.5	17.0	13.9	11.1	9.0	7.3	5.9	4.8	4.0
Female - Femmes	77.4	73.9	69.0	64.1	59.3	54.5	49.8	45.1	40.5	35.9	31.5	27.2	23.2	19.4	15.9	12.7	10.5	8.5	6.9	5.6	4.6
El Salvador																					
2000 - 2005 <sup>18</sup>																					
Male - Hommes	65.4	62.6	57.8	52.9	48.7	45.0	41.5	37.8	34.1	30.4	26.8	23.3	20.0	16.7	13.8	11.1	9.0	...	...	...	...
Female - Femmes	74.9	72.0	67.1	62.3	57.5	52.9	48.2	43.6	39.0	34.6	30.3	26.1	22.1	18.4	15.0	12.0	9.6	...	...	...	...
2020																					
Male - Hommes	68.9	...	...	...	...	...	...	...	...	...	...	...	...	...	...	...	...	...	...	...	...
Female - Femmes	73.8	...	...	...	...	...	...	...	...	...	...	...	...	...	...	...	...	...	...	...	...
Greenland - Groenland																					
2015 - 2019																					
Male - Hommes	68.3	64.2	59.4	54.5	50.6	46.5	42.1	37.6	33.0	28.5	24.0	19.8	15.7	12.2	9.3	6.6	5.1	3.5	3.1	1.9	...
Female - Femmes	73.0	68.6	63.7	58.7	54.3	49.8	45.1	40.3	35.6	30.9	26.2	21.8	17.5	13.8	10.6	7.7	5.6	4.0	2.6	1.5	...
Guadeloupe																					
2021																					
Male - Hommes	72.9	...	...	...	54.4	...	...	...	36.1	...	...	...	20.2	...	...	...	...	...	...	...	...
Female - Femmes	79.9	...	...	...	61.2	...	...	...	42.3	...	...	...	24.8	...	...	...	...	...	...	...	...
Guatemala <sup>3</sup>																					
2021																					
Male - Hommes	69.9	...	...	...	...	...	...	...	...	...	...	...	...	...	...	...	...	...	...	...	...
Female - Femmes	76.4	...	...	...	...	...	...	...	...	...	...	...	...	...	...	...	...	...	...	...	...
Honduras																					
2020																					
Male - Hommes	73.0	69.7	64.8	59.9	55.2	50.8	46.4	42.0	37.6	33.3	29.1	25.0	21.2	17.5	14.2	11.2	9.1	7.2	5.8	4.7	...
Female - Femmes	80.4	76.6	71.7	66.7	61.9	57.0	52.2	47.4	42.7	38.0	33.4	28.9	24.5	20.3	16.5	13.0	10.3	8.0	6.2	5.0	...

**22. Life expectancy at specified ages for each sex: latest available year, 2002 - 2021**  
**Espérance de vie à un âge donné pour chaque sexe : dernière année disponible, 2002 - 2021 (continued - suite)**

Continent, country or area and date	Age (in years) - Age (en années)																				
Continent, pays ou zone et date	0	5	10	15	20	25	30	35	40	45	50	55	60	65	70	75	80	85	90	95	100
AMERICA, NORTH - AMÉRIQUE DU NORD																					
2021																					
Male - Hommes	73.2	...	...	...	...	...	...	...	...	...	...	...	...	...	...	...	...	...	...	...	...
Female - Femmes	80.7	...	...	...	...	...	...	...	...	...	...	...	...	...	...	...	...	...	...	...	...
Jamaica - Jamaïque																					
2011																					
Male - Hommes	70.4	67.0	62.1	57.2	52.7	48.7	44.7	40.6	36.6	32.4	28.3	24.2	20.3	16.4	12.8	9.5	6.5	...	...	...	...
Female - Femmes	78.0	74.3	69.5	64.6	59.7	54.8	50.0	45.3	40.6	36.0	31.5	27.1	22.9	18.7	14.7	11.0	7.6	...	...	...	...
Martinique <sup>12</sup>																					
2021																					
Male - Hommes	74.0	...	...	...	55.0	...	...	...	37.1	...	...	...	20.9	...	...	...	...	...	...	...	...
Female - Femmes	81.4	...	...	...	62.3	...	...	...	42.9	...	...	...	25.3	...	...	...	...	...	...	...	...
Mexico - Mexique																					
2008																					
Male - Hommes	72.8	69.2	64.3	59.4	54.7	50.0	45.5	40.9	36.5	32.1	27.9	23.9	20.2	16.8	13.7	11.0	8.7	6.6	4.9	3.5	2.6
Female - Femmes	77.5	73.8	68.9	63.9	59.0	54.2	49.3	44.5	39.7	35.1	30.6	26.2	22.1	18.3	14.8	11.7	9.0	6.8	4.9	3.5	2.6
2021																					
Male - Hommes	72.5	...	...	...	...	...	...	...	...	...	...	...	...	...	...	...	...	...	...	...	...
Female - Femmes	78.2	...	...	...	...	...	...	...	...	...	...	...	...	...	...	...	...	...	...	...	...
Nicaragua																					
2005 - 2010																					
Male - Hommes	63.4	61.1	56.5	51.8	47.9	44.2	40.5	36.5	32.5	28.6	24.9	21.3	17.7	14.6	11.6	9.0	6.5	...	...	...	...
Female - Femmes	68.9	66.2	61.4	56.7	52.1	47.6	43.0	38.5	34.1	29.8	25.7	21.9	18.1	14.9	11.8	9.3	6.9	...	...	...	...
Panama <sup>19</sup>																					
2020																					
Male - Hommes	75.8	72.3	67.5	62.6	58.0	53.7	49.3	44.9	40.4	35.9	31.6	27.3	23.3	19.5	16.0	12.9	10.2	7.9	5.9	4.2	2.5
Female - Femmes	81.7	78.0	73.0	68.1	63.3	58.5	53.7	48.9	44.2	39.6	34.9	30.4	26.1	21.9	18.0	14.5	11.3	8.5	6.2	4.3	2.5
Puerto Rico - Porto Rico																					
2018 - 2020																					
Male - Hommes	76.8	72.4	67.4	62.4	57.6	53.1	48.7	44.4	40.1	35.8	31.6	27.6	23.8	20.2	16.9	13.8	11.1	8.9	...	...	...
Female - Femmes	85.2	80.8	75.8	70.8	65.9	61.0	56.1	51.3	46.6	41.9	37.3	32.8	28.4	24.2	20.2	16.5	13.3	10.6	...	...	...
Saint Lucia - Sainte-Lucie																					
2005																					
Male - Hommes	69.9	66.4	61.5	56.6	52.0	47.4	43.1	38.6	34.3	30.1	25.9	21.7	17.9	14.7	11.8	9.0	7.2	5.2	...	...	...
Female - Femmes	75.7	72.2	67.3	62.4	57.5	52.6	47.8	43.2	38.4	33.8	29.2	25.0	20.8	17.2	13.8	10.4	7.7	4.8	...	...	...
2014																					
Male - Hommes	71.8	...	...	...	...	...	...	...	...	...	...	...	...	...	...	...	...	...	...	...	...
Female - Femmes	78.7	...	...	...	...	...	...	...	...	...	...	...	...	...	...	...	...	...	...	...	...
Saint Vincent and the Grenadines - Saint-Vincent-et-les Grenadines																					
2020																					
Male - Hommes	67.7	...	...	54.3	49.6	45.2	40.5	36.2	31.9	27.6	23.5	...	...	...	...	...	...	...	...	...	...
Female - Femmes	74.6	...	...	60.7	55.7	50.9	46.2	41.4	36.9	32.8	28.3	...	...	...	...	...	...	...	...	...	...
Sint Maarten (Dutch part) - Saint-Martin (partie néerlandaise)																					
2015 - 2017																					
Male - Hommes	74.0	70.1	65.3	60.4	55.6	51.1	46.8	42.1	37.5	32.7	28.2	24.0	20.0	16.4	12.6	9.6	6.8	4.2	4.8	...	...
Female - Femmes	82.8	79.2	74.2	69.2	64.2	59.5	54.5	49.6	44.8	40.0	35.2	30.5	26.1	21.8	17.6	14.3	11.3	8.1	6.8	...	...
Trinidad and Tobago - Trinité-et-Tobago <sup>2</sup>																					
2011																					
Male - Hommes	71.4	67.6	62.7	57.8	53.2	49.0	44.7	40.4	36.0	31.7	27.5	23.5	19.6	16.2	12.9	10.2	7.9	6.0	...	...	...
Female - Femmes	77.8	74.1	69.2	64.2	59.4	54.6	49.9	45.3	40.6	36.2	31.7	27.5	23.3	19.4	15.9	12.6	9.7	7.6	...	...	...
Turks and Caicos Islands - Îles Turques et Caïques																					
2012																					
Male - Hommes	75.8	73.3	68.4	63.5	58.8	54.4	49.9	45.1	40.4	35.6	31.0	...	26.6	22.3	18.4	14.7	11.5	8.7	...	...	...
Female - Femmes	77.8	73.9	69.1	64.2	59.4	54.7	49.9	45.0	40.2	35.5	30.8	...	26.2	21.9	17.8	14.1	10.8	8.0	...	...	...

**22. Life expectancy at specified ages for each sex: latest available year, 2002 - 2021**  
**Espérance de vie à un âge donné pour chaque sexe : dernière année disponible, 2002 - 2021 (continued - suite)**

Continent, country or area and date	Age (in years) - Age (en années)																				
	0	5	10	15	20	25	30	35	40	45	50	55	60	65	70	75	80	85	90	95	100
AMERICA, NORTH - AMÉRIQUE DU NORD																					
2020																					
Male - Hommes	76.0	...	...	...	...	...	...	...	...	...	...	...	...	...	...	...	...	...	...	...	...
Female - Femmes	82.4	...	...	...	...	...	...	...	...	...	...	...	...	...	...	...	...	...	...	...	...
United States of America - États-Unis d'Amérique <sup>12</sup>																					
2021																					
Male - Hommes	73.2	68.7	63.8	58.8	54.1	49.5	45.1	40.7	36.4	32.1	28.0	24.0	20.4	16.9	13.7	10.6	7.9	5.6	3.9	2.7	...
Female - Femmes	79.1	74.6	69.7	64.7	59.8	55.0	50.2	45.5	40.9	36.4	31.9	27.6	23.5	19.6	15.8	12.3	9.1	6.4	4.3	2.9	...
AMERICA, SOUTH - AMÉRIQUE DU SUD																					
Argentina - Argentine																					
2008 - 2010																					
Male - Hommes	72.1	68.2	63.3	58.4	53.7	49.1	44.5	39.8	35.2	30.7	26.3	22.2	18.5	15.0	11.9	9.2	6.9	5.2	4.0	3.1	2.6
Female - Femmes	78.8	74.8	69.9	65.0	60.1	55.3	50.5	45.6	40.9	36.2	31.7	27.3	23.1	19.0	15.2	11.7	8.6	6.3	4.7	3.5	2.9
2020 <sup>20</sup>																					
Male - Hommes	74.9	...	...	...	...	...	...	...	...	...	...	...	...	...	...	...	...	...	...	...	...
Female - Femmes	81.4	...	...	...	...	...	...	...	...	...	...	...	...	...	...	...	...	...	...	...	...
Bolivia (Plurinational State of) - Bolivie (État plurinational de)																					
2016 - 2017 <sup>21</sup>																					
Male - Hommes	69.1	67.3	62.6	57.9	53.4	49.1	44.7	40.4	36.2	32.0	27.9	24.0	20.3	16.9	13.8	11.1	8.7	6.8	4.9	3.7	...
Female - Femmes	75.9	73.6	68.9	64.0	59.3	54.6	50.0	45.3	40.7	36.3	32.0	27.8	23.8	20.1	16.8	13.7	10.9	8.5	6.3	4.8	...
2021 <sup>3</sup>																					
Male - Hommes	70.9	...	...	...	...	...	...	...	...	...	...	...	...	...	...	...	...	...	...	...	...
Female - Femmes	76.9	...	...	...	...	...	...	...	...	...	...	...	...	...	...	...	...	...	...	...	...
Brazil - Brésil																					
2020																					
Male - Hommes	73.3	69.4	64.5	59.6	55.0	50.6	46.1	41.7	37.2	32.9	28.7	24.6	20.8	17.3	14.0	11.1	8.7	...	...	...	...
Female - Femmes	80.3	76.3	71.4	66.5	61.6	56.7	51.9	47.1	42.4	37.7	33.2	28.8	24.6	20.6	16.8	13.5	10.6	...	...	...	...
2021																					
Male - Hommes	73.0	...	...	...	...	...	...	...	...	...	...	...	...	...	...	...	...	...	...	...	...
Female - Femmes	80.0	...	...	...	...	...	...	...	...	...	...	...	...	...	...	...	...	...	...	...	...
Chile - Chili <sup>22</sup>																					
2021 - 2022																					
Male - Hommes	78.3	73.9	69.0	64.0	59.2	54.4	49.7	45.0	40.3	35.7	31.2	26.9	22.7	18.8	15.2	11.9	9.1	6.8	5.1	3.7	3.0
Female - Femmes	83.8	79.3	74.4	69.4	64.5	59.6	54.7	49.8	45.0	40.2	35.5	30.9	26.4	22.1	18.1	14.3	11.0	8.2	6.1	4.6	3.8
Colombia - Colombie <sup>23</sup>																					
2020 - 2021																					
Male - Hommes	73.7	70.3	65.4	60.6	56.1	51.7	47.4	43.0	38.5	34.0	29.5	25.3	21.2	17.4	14.1	11.2	8.8	6.9	5.5	4.4	3.4
Female - Femmes	80.0	76.4	71.5	66.6	61.7	56.9	52.1	47.3	42.5	37.8	33.2	28.6	24.2	20.1	16.2	12.8	9.9	7.5	5.7	4.4	3.6
Ecuador - Équateur <sup>24</sup>																					
2018																					
Male - Hommes	74.1	70.7	65.7	60.8	56.0	51.2	46.5	41.9	37.3	32.8	28.4	24.1	20.0	16.3	12.9	9.8	7.3	5.2	3.6	2.4	0.5
Female - Femmes	79.7	76.2	71.3	66.3	61.4	56.6	51.7	46.9	42.1	37.3	32.6	28.0	23.5	19.2	15.1	11.4	8.2	5.7	3.8	2.5	0.5
Falkland Islands (Malvinas) - Îles Falkland (Malvinas)																					
2006 - 2012																					
Male - Hommes	75.6	72.4	67.4	62.4	57.9	53.5	48.5	44.0	40.2	35.2	30.4	27.1	22.5	19.2	15.3	11.2	7.7	5.4	2.2	...	...
Female - Femmes	79.6	74.6	69.6	64.6	60.1	55.1	50.1	45.1	40.4	35.7	31.0	26.5	22.3	18.6	14.1	10.3	6.9	4.6	2.2	...	...
French Guiana - Guyane française <sup>12</sup>																					
2021																					
Male - Hommes	72.7	...	...	...	54.5	...	...	...	36.8	...	...	...	20.0	...	...	...	...	...	...	...	...
Female - Femmes	80.0	...	...	...	61.1	...	...	...	42.3	...	...	...	24.5	...	...	...	...	...	...	...	...
Guyana <sup>25</sup>																					
2012																					
Male - Hommes	65.5	63.4	58.8	54.1	49.7	45.7	41.9	37.9	34.0	30.0	26.3	22.7	19.4	16.4	13.6	11.2	9.1	7.3	5.9	4.6	3.7
Female - Femmes	72.6	70.3	65.5	60.7	56.0	51.5	47.2	42.8	38.4	34.1	29.9	25.9	22.0	18.5	15.3	12.4	9.9	7.8	6.0	4.6	3.5

**22. Life expectancy at specified ages for each sex: latest available year, 2002 - 2021**  
**Espérance de vie à un âge donné pour chaque sexe : dernière année disponible, 2002 - 2021 (continued - suite)**

Continent, country or area and date	Age (in years) - Age (en années)																				
	0	5	10	15	20	25	30	35	40	45	50	55	60	65	70	75	80	85	90	95	100
AMERICA, SOUTH - AMÉRIQUE DU SUD																					
Paraguay																					
2021																					
Male - Hommes	72.0	...	...	...	...	...	...	...	...	...	...	...	...	...	...	...	...	...	...	...	...
Female - Femmes	77.9	...	...	...	...	...	...	...	...	...	...	...	...	...	...	...	...	...	...	...	...
Peru - Pérou																					
2015 - 2020																					
Male - Hommes	73.7	70.0	65.2	60.4	55.7	51.1	46.7	42.2	37.7	33.2	28.9	24.7	20.7	16.9	13.4	10.4	7.7	5.7	4.2	3.2	2.5
Female - Femmes	79.2	75.4	70.5	65.6	60.7	55.9	51.2	46.5	41.8	37.2	32.6	28.2	23.8	19.7	15.8	12.3	9.3	6.8	4.9	3.6	2.7
2021 <sup>26</sup>																					
Male - Hommes	74.3	...	...	...	...	...	...	...	...	...	...	...	...	...	...	...	...	...	...	...	...
Female - Femmes	79.6	...	...	...	...	...	...	...	...	...	...	...	...	...	...	...	...	...	...	...	...
Suriname																					
2017 - 2019																					
Male - Hommes	70.9	67.7	62.8	57.9	53.1	48.5	43.9	39.4	35.0	30.6	26.4	22.6	19.1	15.6	12.3	9.2	6.2	4.0	...	...	...
Female - Femmes	75.6	72.2	67.3	62.5	57.7	52.9	48.2	43.5	38.9	34.4	29.9	25.6	21.5	17.5	13.7	10.0	6.4	3.9	...	...	...
Uruguay																					
2010																					
Male - Hommes	72.8	68.5	63.6	58.7	54.0	49.4	44.8	40.2	35.6	31.0	26.6	22.4	18.6	15.1	12.0	9.3	7.0	5.2	4.0	...	...
Female - Femmes	80.0	75.6	70.7	65.8	60.9	56.1	51.2	46.4	41.6	36.9	32.3	27.9	23.6	19.5	15.6	12.0	8.9	6.4	4.5	...	...
2021																					
Male - Hommes	74.7	...	...	...	...	...	...	...	...	...	...	...	...	...	...	...	...	...	...	...	...
Female - Femmes	81.2	...	...	...	...	...	...	...	...	...	...	...	...	...	...	...	...	...	...	...	...
Venezuela (Bolivarian Republic of) - Venezuela (République bolivarienne du) <sup>27</sup>																					
2021																					
Male - Hommes	73.0	...	...	...	...	...	...	...	...	...	...	...	...	...	...	...	...	...	...	...	...
Female - Femmes	79.1	...	...	...	...	...	...	...	...	...	...	...	...	...	...	...	...	...	...	...	...
ASIA - ASIE																					
Afghanistan																					
2004																					
Male - Hommes	45.0	...	...	...	...	...	...	...	...	...	...	...	...	...	...	...	...	...	...	...	...
Female - Femmes	44.0	...	...	...	...	...	...	...	...	...	...	...	...	...	...	...	...	...	...	...	...
Armenia - Arménie																					
2019 - 2020																					
Male - Hommes	68.4	64.0	59.0	54.1	50.7	46.8	42.4	37.8	33.2	28.8	24.6	20.7	17.2	13.8	10.9	8.3	6.3	4.6	3.0	3.3	0.9
Female - Femmes	78.6	74.2	69.2	64.3	59.3	54.4	49.5	44.6	39.7	34.9	30.2	25.6	21.3	17.2	13.3	9.8	6.8	4.2	1.9	2.0	0.8
Azerbaijan - Azerbaïdjan																					
2019																					
Male - Hommes	74.0	70.1	65.2	60.3	55.5	50.7	45.9	41.2	36.5	31.9	27.6	23.4	19.6	16.2	13.1	10.3	8.2	6.7	5.8	4.8	1.0
Female - Femmes	78.7	74.6	69.7	64.8	59.9	55.0	50.1	45.2	40.4	35.6	30.9	26.3	22.0	17.9	14.2	10.8	7.9	5.8	4.6	3.9	0.9
2021																					
Male - Hommes	71.3	...	...	...	...	...	...	...	...	...	...	...	...	...	...	...	...	...	...	...	...
Female - Femmes	75.9	...	...	...	...	...	...	...	...	...	...	...	...	...	...	...	...	...	...	...	...
Bahrain - Bahreïn																					
2015 - 2020																					
Male - Hommes	76.3	...	...	...	...	...	...	...	...	...	...	...	...	...	...	...	...	...	...	...	...
Female - Femmes	78.2	...	...	...	...	...	...	...	...	...	...	...	...	...	...	...	...	...	...	...	...
Bangladesh																					
2017																					</

## 22. Life expectancy at specified ages for each sex: latest available year, 2002 - 2021

### Espérance de vie à un âge donné pour chaque sexe : dernière année disponible, 2002 - 2021 (continued - suite)

Continent, country or area and date	Age (in years) - Age (en années)																				
Continent, pays ou zone et date	0	5	10	15	20	25	30	35	40	45	50	55	60	65	70	75	80	85	90	95	100
ASIA - ASIE																					
Brunei Darussalam - Brunéi Darussalam 2020																					
Male - Hommes	78.0	...	...	...	...	...	...	...	...	...	...	...	...	...	...	...	...	...	...	...	...
Female - Femmes	80.7	...	...	...	...	...	...	...	...	...	...	...	...	...	...	...	...	...	...	...	...
Cambodia - Cambodge 2019																					
Male - Hommes	74.3	...	...	...	...	...	...	...	...	...	...	...	...	...	...	...	...	...	...	...	...
Female - Femmes	76.8	...	...	...	...	...	...	...	...	...	...	...	...	...	...	...	...	...	...	...	...
China - Chine <sup>28</sup> 2020																					
Male - Hommes	75.4	...	...	...	...	...	...	...	...	...	...	...	...	...	...	...	...	...	...	...	...
Female - Femmes	80.9	...	...	...	...	...	...	...	...	...	...	...	...	...	...	...	...	...	...	...	...
China, Hong Kong SAR - Chine, Hong Kong RAS 2020																					
Male - Hommes	83.4	78.6	73.6	68.7	63.7	58.8	53.9	49.1	44.2	39.5	34.9	30.4	26.1	22.0	18.2	14.8	12.1	10.0	8.2	6.7	5.3
Female - Femmes	87.8	82.9	78.0	73.0	68.0	63.1	58.2	53.2	48.3	43.4	38.6	34.0	29.4	24.8	20.5	16.3	12.5	9.3	6.7	4.6	3.1
China, Macao SAR - Chine, Macao RAS 2017 - 2020																					
Male - Hommes	81.1	76.4	71.4	66.4	61.5	56.8	51.9	47.1	42.3	37.8	33.3	28.9	24.6	20.7	16.9	13.5	10.5	8.1	...	...	...
Female - Femmes	86.9	82.2	77.2	72.2	67.3	62.4	57.5	52.6	47.7	42.9	38.2	33.4	28.8	24.4	20.2	16.0	12.2	9.2	...	...	...
2018 - 2021																					
Male - Hommes	81.3	...	...	...	...	...	...	...	...	...	...	...	...	...	...	...	...	...	...	...	...
Female - Femmes	87.1	...	...	...	...	...	...	...	...	...	...	...	...	...	...	...	...	...	...	...	...
Cyprus - Chypre <sup>29</sup> 2013																					
Male - Hommes	80.0	75.1	70.2	65.3	60.4	55.5	50.7	45.8	41.0	36.3	31.6	27.0	22.6	18.5	14.7	11.2	8.2	5.9	...	...	...
Female - Femmes	84.8	79.8	74.9	69.9	64.9	60.0	55.0	50.1	45.2	40.3	35.4	30.6	25.9	21.4	17.2	13.1	9.5	6.6	...	...	...
2019																					
Male - Hommes	80.1	...	...	...	...	...	...	...	...	...	...	...	...	...	...	...	...	...	...	...	...
Female - Femmes	84.2	...	...	...	...	...	...	...	...	...	...	...	...	...	...	...	...	...	...	...	...
Democratic People's Republic of Korea - République populaire démocratique de Corée 2008																					
Male - Hommes	65.6	...	...	...	...	...	...	...	...	...	...	...	...	...	...	...	...	...	...	...	...
Female - Femmes	72.7	...	...	...	...	...	...	...	...	...	...	...	...	...	...	...	...	...	...	...	...
Georgia - Géorgie 2020																					
Male - Hommes	69.0	64.7	59.7	54.8	50.0	45.2	40.5	35.8	31.3	27.0	22.9	19.2	15.8	12.7	10.0	7.5	5.4	3.6	...	...	...
Female - Femmes	77.6	73.2	68.3	63.3	58.4	53.5	48.6	43.8	38.9	34.2	29.5	25.1	20.8	16.7	12.9	9.4	6.5	4.1	...	...	...
India - Inde <sup>30</sup> 2014 - 2018																					
Male - Hommes	68.2	66.1	61.3	56.5	51.7	47.0	42.4	37.8	33.4	29.1	24.9	21.0	17.4	14.1	11.1	8.5	6.2	...	...	...	...
Female - Femmes	70.7	69.0	64.2	59.4	54.6	49.9	45.2	40.5	35.8	31.3	26.9	22.8	18.9	15.3	12.1	9.2	6.6	...	...	...	...
Indonesia - Indonésie <sup>31</sup> 2020																					
Male - Hommes	71.5	...	...	...	...	...	...	...	...	...	...	...	...	...	...	...	...	...	...	...	...
Female - Femmes	75.3	...	...	...	...	...	...	...	...	...	...	...	...	...	...	...	...	...	...	...	...
Iran (Islamic Republic of) - Iran (République islamique d') <sup>32</sup> 2016																					
Male - Hommes	72.5	...	...	...	...	...	...	...	...	...	...	...	...	...	...	...	...	...	...	...	...
Female - Femmes	75.5	...	...	...	...	...	...	...	...	...	...	...	...	...	...	...	...	...	...	...	...
Iraq 2018																					
Male - Hommes	71.7	...	...	...	...	...	...	...	...	...	...	...	...	...	...	...	...	...	...	...	...
Female - Femmes	75.6	...	...	...	...	...	...	...	...	...	...	...	...	...	...	...	...	...	...	...	...

**22. Life expectancy at specified ages for each sex: latest available year, 2002 - 2021**  
**Espérance de vie à un âge donné pour chaque sexe : dernière année disponible, 2002 - 2021 (continued - suite)**

Continent, country or area and date	Age (in years) - Age (en années)																				
Continent, pays ou zone et date	0	5	10	15	20	25	30	35	40	45	50	55	60	65	70	75	80	85	90	95	100
ASIA - ASIE																					
Israel - Israël <sup>33</sup>																					
2016 - 2020																					
Male - Hommes	80.8	76.1	71.1	66.2	61.3	56.4	51.6	46.7	41.9	37.1	32.4	27.9	23.6	19.5	15.6	12.1	9.1	6.7	4.8	3.4	2.5
Female - Femmes	84.7	80.0	75.0	70.0	65.1	60.1	55.2	50.2	45.3	40.5	35.7	31.0	26.4	21.9	17.7	13.7	10.2	7.3	5.0	3.4	2.4
Japan - Japon <sup>34</sup>																					
2020																					
Male - Hommes	81.6	76.8	71.8	66.8	61.9	57.1	52.2	47.3	42.5	37.7	33.0	28.5	24.1	20.0	16.1	12.5	9.3	6.6	4.5	3.1	2.2
Female - Femmes	87.7	82.9	77.9	73.0	68.0	63.1	58.2	53.3	48.4	43.5	38.8	34.1	29.4	24.9	20.5	16.2	12.3	8.7	5.9	3.8	2.5
Jordan - Jordanie <sup>35</sup>																					
2012																					
Male - Hommes	72.7	69.1	64.2	59.3	54.4	49.6	44.8	40.0	35.2	30.5	26.0	21.7	17.8	14.2	10.9	8.2	6.0	...	...	...	...
Female - Femmes	76.7	73.1	68.1	63.2	58.2	53.3	48.4	43.6	38.7	33.9	29.3	24.7	20.3	16.2	12.4	9.2	6.8	...	...	...	...
2019																					
Male - Hommes	72.3	...	...	...	...	...	...	...	...	...	...	...	...	...	...	...	...	...	...	...	...
Female - Femmes	75.1	...	...	...	...	...	...	...	...	...	...	...	...	...	...	...	...	...	...	...	...
Kazakhstan																					
2021																					
Male - Hommes	66.3	62.1	57.2	52.3	47.5	42.8	38.1	33.5	29.1	25.0	21.1	17.4	13.9	10.9	8.5	6.7	5.0	4.0	3.7	3.8	1.0
Female - Femmes	74.0	69.6	64.7	59.8	54.9	50.1	45.2	40.4	35.8	31.2	26.8	22.5	18.4	14.7	11.4	8.7	6.2	4.3	2.9	2.0	0.9
Kuwait - Koweït <sup>36</sup>																					
2020																					
Male - Hommes	77.2	...	...	...	...	...	...	...	...	...	...	...	...	...	...	...	...	...	...	...	...
Female - Femmes	80.4	...	...	...	...	...	...	...	...	...	...	...	...	...	...	...	...	...	...	...	...
Kyrgyzstan - Kirghizstan																					
2020																					
Male - Hommes	67.8	64.0	59.1	54.2	49.3	44.5	39.7	35.0	30.5	26.3	22.2	18.2	14.4	10.7	7.5	5.1	4.2	3.2	2.4	2.0	1.7
Female - Femmes	76.0	72.2	67.2	62.3	57.4	52.6	47.7	42.9	38.1	33.5	28.9	24.5	20.0	16.0	12.4	9.0	6.8	4.7	3.1	2.4	1.9
Lao People's Democratic Republic - République démocratique populaire lao <sup>37</sup>																					
2021																					
Male - Hommes	65.5	...	...	...	...	...	...	...	...	...	...	...	...	...	...	...	...	...	...	...	...
Female - Femmes	69.4	...	...	...	...	...	...	...	...	...	...	...	...	...	...	...	...	...	...	...	...
Malaysia - Malaisie																					
2021																					
Male - Hommes	73.2	68.7	63.8	58.9	54.1	49.3	44.5	39.8	35.2	30.8	26.6	22.6	18.9	15.4	12.2	9.1	6.3	...	...	...	...
Female - Femmes	78.3	73.9	68.9	64.0	59.0	54.1	49.3	44.4	39.6	35.0	30.4	26.0	21.8	17.9	14.1	10.6	7.3	...	...	...	...
Maldives																					
2013 - 2015																					
Male - Hommes	79.0	74.9	69.9	65.1	60.2	55.4	50.6	45.8	40.9	36.1	31.5	27.1	22.9	19.1	15.7	12.6	9.9	7.6	5.6	3.7	1.0
Female - Femmes	85.7	81.5	76.6	71.7	66.8	61.9	56.9	52.0	47.2	42.3	37.5	32.9	28.5	24.5	20.6	17.0	13.7	10.6	7.7	4.7	1.0
2016																					
Male - Hommes	73.0	...	...	...	...	...	...	...	...	...	...	...	...	...	...	...	...	...	...	...	...
Female - Femmes	74.7	...	...	...	...	...	...	...	...	...	...	...	...	...	...	...	...	...	...	...	...
Mongolia - Mongolie																					
2021																					
Male - Hommes	67.0	63.3	58.4	53.6	48.9	44.3	39.7	35.3	31.1	27.1	23.5	20.2	17.3	14.7	12.4	...	...	...	...	...	...
Female - Femmes	76.5	73.4	68.5	63.6	58.8	54.0	49.2	44.4	39.8	35.2	30.9	26.7	22.8	19.1	16.0	...	...	...	...	...	...
Myanmar <sup>38</sup>																					
2019																					
Male - Hommes	62.0	61.5	56.9	52.2	47.6	43.0	38.6	34.5	30.5	26.6	22.8	19.1	15.6	12.5	9.9	7.8	6.0	4.5	...	...	...
Female - Femmes	71.1	70.1	65.4	60.7	55.9	51.1	46.5	41.8	37.2	32.7	28.3	24.0	19.8	16.0	12.5	9.6	7.1	5.2	...	...	...
Nepal - Népal																					
2011																					
Male - Hommes	65.5	...	...	...	...	...	...	...	...	...	...	...	...	...	...	...	...	...	...	...	...
Female - Femmes	67.9	...	...	...	...	...	...	...	...	...	...	...	...	...	...	...	...	...	...	...	...
Oman																					
2013																					
Male - Hommes	74.8	70.9	66.0	61.1	56.4	51.8	47.1	42.4	37.6	33.0	28.5	24.3	20.4	16.9	13.6	10.4	...	...	...	...	...
Female - Femmes	78.5	74.3	69.4	64.4	59.5	54.6	49.7	44.8	39.9	35.1	30.5	25.9	21.6	17.5	13.8	10.2	...	...	...	...	...
2021 <sup>39</sup>																					
Male - Hommes	72.2	...	...	...	...	...	...	...	...	...	...	...	...	...	...	...	...	...	...	...	...
Female - Femmes	76.5	...	...	...	...	...	...	...	...	...	...	...	...	...	...	...	...	...	...	...	...

**22. Life expectancy at specified ages for each sex: latest available year, 2002 - 2021**  
**Espérance de vie à un âge donné pour chaque sexe : dernière année disponible, 2002 - 2021 (continued - suite)**

Continent, country or area and date	Age (in years) - Age (en années)																				
Continent, pays ou zone et date	0	5	10	15	20	25	30	35	40	45	50	55	60	65	70	75	80	85	90	95	100
ASIA - ASIE																					
Pakistan <sup>40</sup>																					
2007 <sup>41</sup>																					
Male - Hommes	63.6	65.3	60.7	55.9	51.3	46.7	42.2	37.7	33.3	29.0	25.0	21.3	18.1	15.2	12.7	10.8	9.2	7.3	...	...	...
Female - Femmes	67.6	68.6	64.1	59.5	54.9	50.3	45.7	41.1	36.5	32.1	27.7	23.5	19.6	16.2	13.4	10.9	8.6	6.1	...	...	...
2020																					
Male - Hommes	64.5	...	...	...	...	...	...	...	...	...	...	...	...	...	...	...	...	...	...	...	...
Female - Femmes	65.5	...	...	...	...	...	...	...	...	...	...	...	...	...	...	...	...	...	...	...	...
Philippines <sup>42</sup>																					
2015 - 2020																					
Male - Hommes	69.9	...	...	...	...	...	...	...	...	...	...	...	...	...	...	...	...	...	...	...	...
Female - Femmes	75.9	...	...	...	...	...	...	...	...	...	...	...	...	...	...	...	...	...	...	...	...
Qatar																					
2018																					
Male - Hommes	79.1	74.6	69.6	64.8	60.2	55.6	50.9	46.2	41.4	36.6	32.0	27.8	23.8	20.2	16.7	13.0	9.6	...	...	...	...
Female - Femmes	82.4	77.7	72.8	67.8	62.9	57.9	53.0	48.0	43.1	38.2	33.4	28.8	24.6	20.8	17.5	14.1	11.8	...	...	...	...
2020																					
Male - Hommes	79.5	...	...	...	...	...	...	...	...	...	...	...	...	...	...	...	...	...	...	...	...
Female - Femmes	83.1	...	...	...	...	...	...	...	...	...	...	...	...	...	...	...	...	...	...	...	...
Republic of Korea - République de Corée																					
2020																					
Male - Hommes	80.5	75.8	70.8	65.8	60.9	56.0	51.2	46.3	41.5	36.8	32.2	27.7	23.4	19.2	15.3	11.6	8.4	5.9	4.1	2.9	2.0
Female - Femmes	86.5	81.7	76.7	71.8	66.8	61.9	57.0	52.1	47.3	42.4	37.7	32.9	28.2	23.6	19.1	14.7	10.8	7.6	5.2	3.5	2.4
Saudi Arabia - Arabie saoudite <sup>43</sup>																					
2018																					
Male - Hommes	73.7	...	...	...	...	...	...	...	...	...	...	...	...	...	...	...	...	...	...	...	...
Female - Femmes	76.4	...	...	...	...	...	...	...	...	...	...	...	...	...	...	...	...	...	...	...	...
Singapore - Singapour <sup>44</sup>																					
2020																					
Male - Hommes	81.5	76.7	71.7	66.7	61.8	56.9	51.9	47.1	42.2	37.4	32.7	28.1	23.7	19.6	15.7	12.1	9.0	6.5	4.6	3.1	2.1
Female - Femmes	86.1	81.3	76.3	71.3	66.4	61.4	56.5	51.5	46.6	41.7	36.9	32.2	27.6	23.2	18.8	14.8	11.1	8.0	5.5	3.7	2.5
2021																					
Male - Hommes	81.1	...	...	...	...	...	...	...	...	...	...	...	...	...	...	...	...	...	...	...	...
Female - Femmes	85.9	...	...	...	...	...	...	...	...	...	...	...	...	...	...	...	...	...	...	...	...
Sri Lanka																					
2000 - 2002																					
Male - Hommes	68.8	65.0	60.2	55.3	50.6	46.2	41.9	37.6	33.2	29.0	24.9	21.1	17.6	14.5	11.6	9.2	7.2	5.5	4.2	...	...
Female - Femmes	77.2	73.3	68.4	63.5	58.6	53.9	49.1	44.3	39.5	34.8	30.2	25.7	21.5	17.5	13.9	10.7	8.0	5.8	4.1	...	...
State of Palestine - État de Palestine																					
2021																					
Male - Hommes	73.1	...	...	...	...	...	...	...	...	...	...	...	...	...	...	...	...	...	...	...	...
Female - Femmes	75.3	...	...	...	...	...	...	...	...	...	...	...	...	...	...	...	...	...	...	...	...
Tajikistan - Tadjikistan																					
2008																					
Male - Hommes	69.7	67.9	63.0	58.1	53.3	48.5	43.7	39.1	34.6	30.1	25.7	21.6	17.9	14.7	12.2	10.4	9.2	...	...	...	...
Female - Femmes	74.8	72.5	67.6	62.7	57.8	52.9	48.1	43.4	38.6	33.9	29.4	25.0	21.0	17.5	14.7	12.5	11.1	...	...	...	...
2019																					
Male - Hommes	73.5	...	...	...	...	...	...	...	...	...	...	...	...	...	...	...	...	...	...	...	...
Female - Femmes	76.8	...	...	...	...	...	...	...	...	...	...	...	...	...	...	...	...	...	...	...	...
Thailand - Thaïlande																					
2021																					
Male - Hommes	73.5	...	...	...	...	...	...	...	...	...	...	...	...	...	...	...	...	...	...	...	...
Female - Femmes	80.5	...	...	...	...	...	...	...	...	...	...	...	...	...	...	...	...	...	...	...	...
Timor-Leste <sup>3</sup>																					
2018																					
Male - Hommes	66.3	...	...	...	...	...	...	...	...	...	...	...	...	...	...	...	...	...	...	...	...
Female - Femmes	68.8	...	...	...	...	...	...	...	...	...	...	...	...	...	...	...	...	...	...	...	...
Türkiye																					
2017 - 2019																					
Male - Hommes	75.9	71.8	66.9	62.0	57.2	52.4	47.6	42.7	37.9	33.2	28.6	24.2	20.1	16.3	12.9	9.8	7.3	5.2	3.8	3.0	3.5
Female - Femmes	81.3	77.2	72.2	67.3	62.4	57.4	52.5	47.6	42.7	37.9	33.1	28.5	23.9	19.6	15.5	11.8	8.8	6.4	4.7	4.0	4.2

**22. Life expectancy at specified ages for each sex: latest available year, 2002 - 2021**  
**Espérance de vie à un âge donné pour chaque sexe : dernière année disponible, 2002 - 2021 (continued - suite)**

Continent, country or area and date	Age (in years) - Age (en années)																				
Continent, pays ou zone et date	0	5	10	15	20	25	30	35	40	45	50	55	60	65	70	75	80	85	90	95	100
ASIA - ASIE																					
United Arab Emirates - Émirats arabes unis 2006																					
Male - Hommes	76.7	72.5	67.6	62.7	57.9	53.1	48.3	43.5	38.7	33.9	29.3	24.8	20.7	16.9	13.8	11.3	10.2	...	...	...	...
Female - Femmes	78.8	74.5	69.5	64.6	59.7	54.8	49.8	44.9	40.0	35.2	30.4	25.8	21.6	18.0	15.4	14.0	14.5	...	...	...	...
2020																					
Male - Hommes	78.0	...	...	...	...	...	...	...	...	...	...	...	...	...	...	...	...	...	...	...	...
Female - Femmes	81.4	...	...	...	...	...	...	...	...	...	...	...	...	...	...	...	...	...	...	...	...
Uzbekistan - Ouzbékistan 2021																					
Male - Hommes	71.7	67.7	62.9	58.0	53.2	48.4	43.6	38.8	34.1	29.6	25.3	21.1	17.3	14.0	11.0	8.3	5.5	3.8	...	...	...
Female - Femmes	75.8	71.7	66.8	61.9	57.1	52.2	47.4	42.5	37.8	33.1	28.5	24.1	19.9	16.1	12.7	9.6	6.4	4.5	...	...	...
Viet Nam 2018																					
Male - Hommes	70.9	67.9	63.1	58.2	53.5	48.7	44.0	39.3	34.6	30.1	25.9	21.9	18.3	15.1	12.3	10.1	8.3	...	...	...	...
Female - Femmes	76.2	72.3	67.4	62.5	57.6	52.7	47.8	43.0	38.3	33.6	29.1	24.8	20.7	16.9	13.7	11.0	8.9	...	...	...	...
2021 <sup>12</sup>																					
Male - Hommes	71.1	...	...	...	...	...	...	...	...	...	...	...	...	...	...	...	...	...	...	...	...
Female - Femmes	76.4	...	...	...	...	...	...	...	...	...	...	...	...	...	...	...	...	...	...	...	...
Yemen - Yémen 2004																					
Male - Hommes	60.2	...	...	...	...	...	...	...	...	...	...	...	...	...	...	...	...	...	...	...	...
Female - Femmes	62.0	...	...	...	...	...	...	...	...	...	...	...	...	...	...	...	...	...	...	...	...
EUROPE																					
Åland Islands - Îles d'Åland 2020																					
Male - Hommes	80.1	75.6	70.6	65.6	60.6	55.6	50.9	45.9	40.9	36.5	31.9	27.4	22.9	19.0	15.0	11.1	8.4	5.4	4.1	2.1	1.0
Female - Femmes	86.2	81.2	76.2	71.2	66.2	61.2	56.2	51.2	46.2	41.2	36.4	31.7	26.8	22.3	18.1	14.2	10.9	7.2	4.8	3.1	1.0
Albania - Albanie 2020																					
Male - Hommes	75.2	71.1	66.1	61.2	56.3	51.4	46.5	41.7	37.0	32.3	27.8	23.4	19.4	15.6	12.1	8.9	6.3	4.2	...	...	...
Female - Femmes	79.6	75.4	70.4	65.5	60.5	55.6	50.6	45.7	40.9	36.0	31.3	26.6	22.1	17.7	13.5	9.6	6.3	3.5	...	...	...
2021																					
Male - Hommes	74.4	...	...	...	...	...	...	...	...	...	...	...	...	...	...	...	...	...	...	...	...
Female - Femmes	78.7	...	...	...	...	...	...	...	...	...	...	...	...	...	...	...	...	...	...	...	...
Austria - Autriche 2018																					
Male - Hommes	79.3	74.6	69.6	64.6	59.7	54.9	50.0	45.2	40.4	35.6	31.0	26.5	22.3	18.3	14.7	11.4	8.2	5.7	3.8	2.5	1.7
Female - Femmes	83.9	79.2	74.2	69.2	64.3	59.3	54.4	49.5	44.6	39.7	34.9	30.3	25.7	21.4	17.2	13.3	9.6	6.5	4.2	2.8	1.9
2021																					
Male - Hommes	78.8	...	...	...	...	...	...	...	...	...	...	...	...	...	...	...	...	...	...	...	...
Female - Femmes	83.8	...	...	...	...	...	...	...	...	...	...	...	...	...	...	...	...	...	...	...	...
Belarus - Bélarus 2019																					
Male - Hommes	69.3	64.5	59.5	54.6	49.7	44.9	40.1	35.5	31.0	26.8	22.9	19.2	15.9	13.0	10.5	8.2	6.2	4.6	3.2	2.2	1.4
Female - Femmes	79.4	74.6	69.6	64.7	59.7	54.8	49.9	45.0	40.3	35.6	31.1	26.6	22.4	18.4	14.5	10.9	7.9	5.5	3.6	2.3	1.4
Belgium - Belgique 2021																					
Male - Hommes	79.3	74.6	69.6	64.6	59.7	54.9	50.0	45.2	40.4	35.7	31.1	26.6	22.4	18.4	14.7	11.4	8.5	6.0	4.0	2.7	1.9
Female - Femmes	84.0	79.3	74.3	69.4	64.4	59.5	54.5	49.6	44.8	40.0	35.2	30.6	26.1	21.8	17.7	13.9	10.3	7.3	4.9	3.2	2.2
Bosnia and Herzegovina - Bosnie-Herzégovine 2003																					
Male - Hommes	71.3	...	...	...	...	...	...	...	...	...	...	...	...	...	...	...	...	...	...	...	...
Female - Femmes	76.7	...	...	...	...	...	...	...	...	...	...	...	...	...	...	...	...	...	...	...	...
Bulgaria - Bulgarie 2018 - 2020																					
Male - Hommes	71.1	66.6	61.7	56.7	51.9	47.1	42.3	37.6	33.0	28.5	24.3	20.3	16.8	13.6	11.1	8.6	6.5	4.6	3.2	2.0	0.5
Female - Femmes	78.2	73.7	68.7	63.8	58.9	54.0	49.1	44.2	39.4	34.7	30.1	25.7	21.5	17.5	13.9	10.5	7.6	5.2	3.5	2.3	0.5



**22. Life expectancy at specified ages for each sex: latest available year, 2002 - 2021**  
**Espérance de vie à un âge donné pour chaque sexe : dernière année disponible, 2002 - 2021 (continued - suite)**

Continent, country or area and date	Age (in years) - Age (en années)																				
Continent, pays ou zone et date	0	5	10	15	20	25	30	35	40	45	50	55	60	65	70	75	80	85	90	95	100
EUROPE																					
2019 - 2021																					
Male - Hommes	70.1	...	...	...	...	...	...	...	...	...	...	...	...	...	...	...	...	...	...	...	...
Female - Femmes	77.4	...	...	...	...	...	...	...	...	...	...	...	...	...	...	...	...	...	...	...	...
Croatia - Croatie																					
2018																					
Male - Hommes	74.9	70.4	65.5	60.5	55.6	50.8	45.9	41.1	36.4	31.7	27.2	23.0	19.1	15.7	12.5	9.6	7.1	5.0	...	...	...
Female - Femmes	81.5	76.8	71.8	66.8	61.9	56.9	52.0	47.1	42.2	37.4	32.6	28.0	23.6	19.3	15.3	11.5	8.2	5.7	...	...	...
Czechia - Tchéquie																					
2020																					
Male - Hommes	75.3	70.5	65.6	60.6	55.7	50.9	46.0	41.2	36.5	31.8	27.3	22.9	18.9	15.2	12.0	9.1	6.6	4.6	3.2	2.3	1.7
Female - Femmes	81.4	76.6	71.6	66.6	61.7	56.7	51.8	46.9	42.0	37.2	32.5	27.9	23.4	19.2	15.1	11.5	8.2	5.6	3.7	2.5	1.7
2021																					
Male - Hommes	74.1	...	...	...	...	...	...	...	...	...	...	...	...	...	...	...	...	...	...	...	...
Female - Femmes	80.5	...	...	...	...	...	...	...	...	...	...	...	...	...	...	...	...	...	...	...	...
Denmark - Danemark <sup>45</sup>																					
2019 - 2020																					
Male - Hommes	79.5	74.8	69.9	64.9	60.0	55.1	50.2	45.4	40.5	35.7	31.1	26.6	22.3	18.3	14.7	11.3	8.2	5.6	3.8	2.5	...
Female - Femmes	83.6	78.8	73.9	68.9	63.9	59.0	54.0	49.1	44.2	39.3	34.5	29.9	25.4	21.1	17.1	13.3	9.8	6.9	4.7	3.1	...
2021																					
Male - Hommes	79.6	...	...	...	...	...	...	...	...	...	...	...	...	...	...	...	...	...	...	...	...
Female - Femmes	83.4	...	...	...	...	...	...	...	...	...	...	...	...	...	...	...	...	...	...	...	...
Estonia - Estonie																					
2020																					
Male - Hommes	74.4	69.5	64.6	59.6	54.7	49.9	45.0	40.3	35.7	31.2	26.9	22.8	19.1	15.8	12.9	10.2	7.7	5.5	3.8	2.7	3.6
Female - Femmes	82.8	77.9	72.9	68.0	63.0	58.1	53.2	48.2	43.4	38.6	33.9	29.4	25.1	20.8	16.8	13.0	9.5	6.6	4.5	3.1	2.4
2021																					
Male - Hommes	72.8	...	...	...	...	...	...	...	...	...	...	...	...	...	...	...	...	...	...	...	...
Female - Femmes	81.4	...	...	...	...	...	...	...	...	...	...	...	...	...	...	...	...	...	...	...	...
Faroe Islands - Îles Féroé																					
2020 - 2021																					
Male - Hommes	82.1	77.3	72.5	67.5	62.5	57.5	52.9	48.0	43.1	38.4	33.6	28.9	24.4	20.3	16.3	13.2	9.7	6.5	3.6	2.4	2.0
Female - Femmes	85.6	80.6	75.6	70.6	65.6	60.7	55.7	50.7	45.7	40.7	35.7	30.9	26.1	21.7	17.2	13.5	10.1	6.9	4.3	2.4	0.9
Finland - Finlande <sup>46</sup>																					
2019																					
Male - Hommes	79.2	74.4	69.4	64.4	59.6	54.8	50.1	45.3	40.6	35.9	31.3	26.8	22.6	18.6	14.9	11.5	8.4	5.8	3.8	2.6	2.2
Female - Femmes	84.5	79.7	74.7	69.8	64.9	60.0	55.1	50.2	45.3	40.5	35.7	31.1	26.5	22.0	17.8	13.8	10.2	7.0	4.6	3.1	2.2
France <sup>12</sup>																					
2020																					
Male - Hommes	79.2	74.5	69.6	64.6	59.7	54.9	50.0	45.2	40.5	35.8	31.3	26.9	22.8	18.9	15.3	11.9	8.7	6.0	4.0	2.7	2.2
Female - Femmes	85.2	80.5	75.5	70.5	65.6	60.7	55.7	50.8	45.9	41.1	36.4	31.8	27.3	23.0	18.7	14.7	10.9	7.6	5.0	3.3	2.3
2021																					
Male - Hommes	79.4	...	...	...	...	...	...	...	...	...	...	...	...	...	...	...	...	...	...	...	...
Female - Femmes	85.5	...	...	...	...	...	...	...	...	...	...	...	...	...	...	...	...	...	...	...	...
Germany - Allemagne																					
2019 - 2021																					
Male - Hommes	78.5	...	...	...	59.0	...	...	...	39.6	...	...	...	21.7	17.8	...	...	8.1	...	...	...	...
Female - Femmes	83.4	...	...	...	63.8	...	...	...	44.1	...	...	...	25.4	21.1	...	...	9.6	...	...	...	...
Greece - Grèce																					
2020																					
Male - Hommes	78.3	73.7	68.7	63.7	58.8	54.0	49.1	44.3	39.5	34.8	30.2	25.9	21.8	18.0	14.5	11.3	8.5	6.1	4.5	3.2	2.2
Female - Femmes	83.6	78.9	73.9	68.9	64.0	59.0	54.1	49.2	44.3	39.4	34.7	30.1	25.5	21.1	16.9	13.0	9.5	6.8	4.9	3.5	2.4
Guernsey - Guernesey																					
2018 - 2020																					
Male - Hommes	81.1	...	...	...	...	...	...	...	...	...	...	...	...	...	...	...	...	...	...	...	...
Female - Femmes	85.4	...	...	...	...	...	...	...	...	...	...	...	...	...	...	...	...	...	...	...	...
Hungary - Hongrie																					
2020																					
Male - Hommes	72.2	67.5	62.6	57.6	52.7	47.8	43.0	38.2	33.5	28.8	24.4	20.4	16.9	13.9	11.2	8.6	6.4	4.3	2.6	1.5	0.6
Female - Femmes	78.7	74.0	69.1	64.1	59.1	54.2	49.3	44.4	39.5	34.8	30.1	25.7	21.5	17.6	13.9	10.5	7.5	4.9	2.8	1.5	0.6
2021																					
Male - Hommes	70.7	...	...	...	...	...	...	...	...	...	...	...	...	...	...	...	...	...	...	...	...
Female - Femmes	77.5	...	...	...	...	...	...	...	...	...	...	...	...	...	...	...	...	...	...	...	...

**22. Life expectancy at specified ages for each sex: latest available year, 2002 - 2021**  
**Espérance de vie à un âge donné pour chaque sexe : dernière année disponible, 2002 - 2021 (continued - suite)**

Continent, country or area and date	Age (in years) - Age (en années)																				
Continent, pays ou zone et date	0	5	10	15	20	25	30	35	40	45	50	55	60	65	70	75	80	85	90	95	100
EUROPE																					
Iceland - Islande																					
2018 - 2019																					
Male - Hommes	81.0	76.2	71.2	66.2	61.4	56.5	51.7	47.0	42.2	37.5	32.8	28.1	23.7	19.6	15.6	11.8	8.5	5.8	3.9	2.5	1.5
Female - Femmes	84.2	79.3	74.3	69.3	64.3	59.4	54.4	49.6	44.7	39.9	35.1	30.4	25.9	21.4	17.1	13.1	9.7	6.8	4.4	2.6	1.5
2021																					
Male - Hommes	80.9	...	...	...	...	...	...	...	...	...	...	...	...	...	...	...	...	...	...	...	...
Female - Femmes	84.1	...	...	...	...	...	...	...	...	...	...	...	...	...	...	...	...	...	...	...	...
Ireland - Irlande																					
2018																					
Male - Hommes	80.5	75.8	70.8	65.8	60.9	56.0	51.1	46.3	41.5	36.7	32.1	27.5	23.2	19.1	15.2	11.7	8.7	6.3	...	...	...
Female - Femmes	84.1	79.4	74.4	69.4	64.5	59.5	54.6	49.7	44.8	40.0	35.2	30.6	26.1	21.6	17.5	13.6	10.2	7.3	...	...	...
2019																					
Male - Hommes	80.8	...	...	...	...	...	...	...	...	...	...	...	...	...	...	...	...	...	...	...	...
Female - Femmes	84.7	...	...	...	...	...	...	...	...	...	...	...	...	...	...	...	...	...	...	...	...
Italy - Italie																					
2020																					
Male - Hommes	79.8	75.1	70.1	65.1	60.2	55.3	50.5	45.6	40.7	36.0	31.3	26.7	22.4	18.3	14.5	11.0	8.0	5.5	3.6	2.5	1.7
Female - Femmes	84.5	79.7	74.7	69.8	64.8	59.8	54.9	50.0	45.1	40.2	35.4	30.7	26.1	21.7	17.4	13.4	9.7	6.6	4.3	2.8	1.9
2021																					
Male - Hommes	80.1	...	...	...	...	...	...	...	...	...	...	...	...	...	...	...	...	...	...	...	...
Female - Femmes	84.7	...	...	...	...	...	...	...	...	...	...	...	...	...	...	...	...	...	...	...	...
Latvia - Lettonie																					
2020																					
Male - Hommes	70.4	65.8	60.8	55.9	51.0	46.3	41.6	37.0	32.5	28.3	24.3	20.5	17.0	13.8	11.1	8.7	6.5	4.4	3.3	2.6	1.8
Female - Femmes	79.5	74.8	69.9	64.9	60.0	55.1	50.2	45.3	40.5	35.9	31.4	26.9	22.6	18.6	14.7	11.1	7.9	5.1	3.9	2.6	1.8
2021																					
Male - Hommes	80.1	...	...	...	...	...	...	...	...	...	...	...	...	...	...	...	...	...	...	...	...
Female - Femmes	84.7	...	...	...	...	...	...	...	...	...	...	...	...	...	...	...	...	...	...	...	...
Lithuania - Lituanie																					
2020																					
Male - Hommes	70.1	65.3	60.4	55.4	50.6	45.8	41.0	36.4	32.0	27.8	23.8	20.1	16.7	13.6	11.0	8.8	6.8	4.9	3.4	2.4	1.1
Female - Femmes	80.1	75.3	70.3	65.3	60.4	55.5	50.6	45.8	41.0	36.3	31.8	27.4	23.1	19.0	15.2	11.6	8.5	5.7	3.8	2.7	2.4
Luxembourg																					
2018 - 2020																					
Male - Hommes	80.1	75.3	70.3	65.4	60.4	55.6	50.7	45.8	40.9	36.1	31.4	26.9	22.6	18.6	14.8	11.3	8.2	5.7	3.8	2.8	...
Female - Femmes	84.6	79.8	74.8	69.8	64.9	59.9	55.0	50.0	45.1	40.2	35.4	30.8	26.2	21.8	17.6	13.7	10.1	7.0	4.6	3.3	...
Malta - Malte																					
2020																					
Male - Hommes	80.3	75.6	70.6	65.7	60.8	55.9	51.0	46.1	41.3	36.5	31.9	27.3	23.1	18.9	15.0	11.6	8.5	6.5	...	...	...
Female - Femmes	84.5	79.9	74.9	69.9	65.0	60.1	55.1	50.2	45.3	40.4	35.7	31.0	26.4	22.0	17.7	13.7	10.2	7.1	...	...	...
Netherlands - Pays-Bas																					
2018																					
Male - Hommes	80.3	75.6	70.7	65.7	60.8	55.9	51.0	46.1	41.3	36.5	31.8	27.2	22.9	18.7	14.9	11.4	8.3	5.8	...	...	...
Female - Femmes	83.4	78.7	73.7	68.7	63.8	58.8	53.9	49.0	44.1	39.3	34.5	29.9	25.4	21.1	17.0	13.1	9.6	6.6	...	...	...
2021																					
Male - Hommes	79.7	...	...	...	...	...	...	...	...	...	...	...	...	...	...	...	...	...	...	...	...
Female - Femmes	83.0	...	...	...	...	...	...	...	...	...	...	...	...	...	...	...	...	...	...	...	...
North Macedonia - Macédoine du Nord																					
2018																					
Male - Hommes	74.6	70.1	65.2	60.3	55.4	50.5	45.6	40.8	36.0	31.3	26.8	22.5	18.6	14.9	11.7	8.7	6.2	4.2	...	...	...
Female - Femmes	78.8	74.2	69.2	64.3	59.3	54.4	49.4	44.5	39.6	34.8	30.1	25.5	21.2	17.1	13.2	9.7	6.9	4.9	...	...	...
Norway - Norvège																					
2021																					
Male - Hommes	81.6	76.8	71.8	66.8	62.0	57.1	52.2	47.4	42.6	37.7	33.0	28.4	23.9	19.7	15.7	12.0	8.8	6.0	4.1	2.7	...
Female - Femmes	84.7	79.9	74.9	70.0	65.0	60.1	55.1	50.2	45.3	40.5	35.7	30.9	26.3	21.9	17.6	13.7	10.1	7.0	4.6	3.1	...
Poland - Pologne																					
2020																					
Male - Hommes	72.6	...	...	58.0	...	...	43.6	...	...	29.9	...	...	17.9	...	...	...	...	...	...	...	...
Female - Femmes	80.7	...	...	66.1	...	...	51.3	...	...	36.8	...	...	23.2	...	...	...	...	...	...	...	...
Portugal																					
2018 - 2020																					
Male - Hommes	78.1	73.4	68.4	63.4	58.5	53.7	48.8	44.0	39.2	34.5	30.0	25.7	21.6	17.8	14.1	10.6	7.4	4.6	2.8	1.8	1.1
Female - Femmes	83.7	79.0	74.0	69.0	64.1	59.1	54.2	49.3	44.4	39.6	34.8	30.2	25.6	21.1	16.8	12.6	8.8	5.5	3.3	2.0	1.2

**22. Life expectancy at specified ages for each sex: latest available year, 2002 - 2021**  
**Espérance de vie à un âge donné pour chaque sexe : dernière année disponible, 2002 - 2021 (continued - suite)**

Continent, country or area and date	Age (in years) - Age (en années)																				
Continent, pays ou zone et date	0	5	10	15	20	25	30	35	40	45	50	55	60	65	70	75	80	85	90	95	100
EUROPE																					
2019 - 2021																					
Male - Hommes	77.7	...	...	...	...	...	...	...	...	...	...	...	...	...	...	...	...	...	...	...	...
Female - Femmes	83.4	...	...	...	...	...	...	...	...	...	...	...	...	...	...	...	...	...	...	...	...
Republic of Moldova - République de Moldova <sup>47</sup>																					
2021																					
Male - Hommes	65.2	60.9	56.0	51.0	46.3	42.5	36.9	32.3	28.0	23.9	20.1	16.6	13.4	10.6	8.2	6.2	4.5	3.1	2.0	...	...
Female - Femmes	73.1	68.7	63.8	58.9	54.0	50.1	44.2	39.5	34.8	30.2	25.8	21.5	17.5	13.8	10.6	7.8	5.4	3.5	1.9	...	...
Romania - Roumanie																					
2018 - 2020																					
Male - Hommes	72.5	68.0	63.1	58.1	53.3	48.4	43.6	38.8	34.1	29.5	25.3	21.3	17.8	14.7	11.9	9.2	7.0	5.2	3.8	2.6	0.8
Female - Femmes	79.7	75.2	70.2	65.3	60.3	55.4	50.5	45.6	40.7	36.0	31.3	26.8	22.5	18.4	14.5	11.0	7.9	5.6	3.9	2.6	0.8
Russian Federation - Fédération de Russie																					
2012																					
Male - Hommes	64.6	60.3	55.4	50.5	45.8	41.3	37.0	33.1	29.3	25.4	21.8	18.4	15.4	12.8	10.2	8.1	6.4	5.1	4.0	3.0	1.4
Female - Femmes	75.9	71.6	66.7	61.7	56.9	52.1	47.3	42.8	38.2	33.7	29.3	25.1	21.0	17.1	13.4	10.2	7.4	5.3	3.8	2.8	1.8
San Marino - Saint-Marin																					
2020																					
Male - Hommes	83.0	78.3	73.3	68.3	63.4	58.5	53.6	48.6	43.7	38.9	34.0	29.3	24.8	20.5	16.3	12.4	9.0	6.4	4.1	2.2	...
Female - Femmes	86.8	81.9	76.9	71.9	67.0	62.0	57.0	52.0	47.0	42.2	37.4	32.6	28.0	23.5	19.1	14.9	10.8	7.4	4.7	2.6	...
Serbia - Serbie <sup>48</sup>																					
2020																					
Male - Hommes	71.4	66.8	61.9	56.9	52.0	47.2	42.4	37.6	32.9	28.4	24.0	20.0	16.4	13.3	10.6	8.0	6.0	4.2	...	...	...
Female - Femmes	77.2	72.6	67.6	62.7	57.7	52.8	47.9	43.0	38.1	33.4	28.8	24.3	20.1	16.2	12.6	9.2	6.5	4.5	...	...	...
2021																					
Male - Hommes	70.0	...	...	...	...	...	...	...	...	...	...	...	...	...	...	...	...	...	...	...	...
Female - Femmes	75.6	...	...	...	...	...	...	...	...	...	...	...	...	...	...	...	...	...	...	...	...
Slovakia - Slovaquie																					
2021																					
Male - Hommes	71.2	66.6	61.6	56.7	51.8	47.0	42.2	37.5	32.8	28.3	24.0	20.0	16.4	13.2	10.4	7.9	5.8	4.2	2.9	2.0	...
Female - Femmes	78.1	73.5	68.6	63.6	58.7	53.8	48.8	44.0	39.2	34.4	29.7	25.3	21.0	17.1	13.3	10.0	7.2	4.9	3.2	2.0	...
Slovenia - Slovénie																					
2020																					
Male - Hommes	77.8	73.0	68.0	63.1	58.1	53.3	48.4	43.6	38.8	34.0	29.4	25.1	20.9	16.9	13.5	10.2	7.4	5.0	3.2	2.3	2.0
Female - Femmes	83.4	78.6	73.6	68.6	63.6	58.7	53.7	48.8	43.9	39.1	34.3	29.6	25.1	20.6	16.4	12.5	8.9	6.0	3.9	2.6	2.1
2021																					
Male - Hommes	77.6	...	...	...	...	...	...	...	...	...	...	...	...	...	...	...	...	...	...	...	...
Female - Femmes	83.7	...	...	...	...	...	...	...	...	...	...	...	...	...	...	...	...	...	...	...	...
Spain - Espagne																					
2020																					
Male - Hommes	79.6	74.8	69.9	64.9	60.0	55.1	50.2	45.3	40.5	35.7	31.0	26.5	22.3	18.3	14.6	11.2	8.2	5.8	3.9	2.8	1.7
Female - Femmes	85.1	80.3	75.3	70.3	65.4	60.4	55.5	50.5	45.6	40.8	36.0	31.3	26.7	22.3	18.0	13.9	10.1	6.9	4.6	3.1	2.0
Sweden - Suède																					
2021																					
Male - Hommes	81.2	76.4	71.5	66.5	61.6	56.7	51.9	47.1	42.3	37.4	32.7	28.1	23.6	19.4	15.5	11.9	8.7	5.9	3.9	2.5	...
Female - Femmes	84.8	80.0	75.0	70.0	65.1	60.2	55.2	50.3	45.4	40.6	35.8	31.1	26.4	22.0	17.8	13.8	10.3	7.2	4.8	3.2	...
Switzerland - Suisse																					
2020																					
Male - Hommes	81.1	76.4	71.4	66.5	61.6	56.7	51.8	47.0	42.1	37.3	32.5	27.9	23.5	19.3	15.3	11.6	8.4	5.7	3.7	2.3	2.0
Female - Femmes	85.1	80.5	75.5	70.5	65.6	60.6	55.7	50.7	45.8	40.9	36.1	31.4	26.7	22.2	17.9	13.8	10.1	6.8	4.4	3.0	2.0
Ukraine <sup>49</sup>																					
2018																					
Male - Hommes	66.7	62.3	57.4	52.4	47.6	42.9	38.3	33.9	29.8	25.9	22.2	18.6	15.4	12.6	10.1	8.0	6.2	4.9	3.9	3.1	2.1
Female - Femmes	76.7	72.3	67.4	62.4	57.5	52.6	47.8	43.0	38.4	33.9	29.4	25.1	20.8	16.9	13.2	9.9	7.1	5.0	3.5	2.4	1.5
United Kingdom of Great Britain and Northern Ireland - Royaume-Uni de Grande-Bretagne et d'Irlande du Nord <sup>50</sup>																					
2018 - 2020																					
Male - Hommes	79.0	74.4	69.4	64.5	59.6	54.7	49.9	45.1	40.4	35.7	31.2	26.8	22.6	18.5	14.8	11.3	8.3	5.8	4.0	2.7	1.9
Female - Femmes	82.9	78.2	73.2	68.2	63.3	58.4	53.4	48.6	43.7	39.0	34.3	29.7	25.2	21.0	16.9	13.1	9.7	6.8	4.6	3.1	2.1

**22. Life expectancy at specified ages for each sex: latest available year, 2002 - 2021**  
**Espérance de vie à un âge donné pour chaque sexe : dernière année disponible, 2002 - 2021 (continued - suite)**

Continent, country or area and date	Age (in years) - Age (en années)																				
Continent, pays ou zone et date	0	5	10	15	20	25	30	35	40	45	50	55	60	65	70	75	80	85	90	95	100
OCEANIA - OCÉANIE																					
American Samoa - Samoas américaines 2011																					
Male - Hommes	71.1	66.8	61.9	57.0	52.2	47.4	42.6	38.0	33.5	29.1	25.3	21.4	18.0	14.6	11.7	9.6	...	...	...	...	...
Female - Femmes	77.8	73.3	68.3	63.4	58.5	53.6	48.9	44.4	39.6	35.0	30.6	26.5	22.8	19.2	16.1	13.8	...	...	...	...	...
Australia - Australie 2018 - 2020																					
Male - Hommes	81.2	76.5	71.6	66.6	61.7	56.9	52.1	47.3	42.5	37.8	33.2	28.8	24.4	20.3	16.3	12.7	9.4	6.6	4.5	3.2	2.2
Female - Femmes	85.3	80.6	75.7	70.7	65.8	60.8	55.9	51.0	46.2	41.3	36.6	31.9	27.4	23.0	18.7	14.6	10.9	7.7	5.2	3.4	2.5
Cook Islands - Îles Cook 2006																					
Male - Hommes	69.5	66.0	61.3	56.5	52.0	47.4	42.8	38.1	33.6	29.1	24.8	20.9	17.5	14.3	11.4	9.0	7.3	...	...	...	...
Female - Femmes	76.2	72.4	67.4	62.4	57.4	52.7	48.0	43.2	38.4	33.6	29.1	24.7	20.4	16.4	12.6	9.5	6.9	...	...	...	...
Fiji - Fidji 2015 - 2017																					
Male - Hommes	65.4	62.1	57.3	52.4	47.6	42.9	38.3	33.7	29.2	24.8	20.8	17.1	13.8	10.7	7.7	4.6	...	...	...	...	...
Female - Femmes	68.5	64.8	60.0	55.1	50.3	45.6	40.8	36.2	31.6	27.2	22.9	19.0	15.3	11.8	8.3	4.7	...	...	...	...	...
French Polynesia - Polynésie française 2021																					
Male - Hommes	71.5	66.6	61.6	56.7	52.0	47.2	42.4	37.8	33.1	28.7	24.3	20.4	16.6	13.4	10.1	7.5	5.2	3.2	0.5	...	...
Female - Femmes	76.3	71.4	66.5	61.5	56.6	51.7	46.9	42.1	37.4	32.8	28.2	23.9	19.8	15.9	12.6	9.5	6.7	3.9	0.5	...	...
Guam <sup>51</sup> 2019																					
Male - Hommes	74.3	...	...	...	...	...	...	...	...	...	...	...	...	...	...	...	...	...	...	...	...
Female - Femmes	79.3	...	...	...	...	...	...	...	...	...	...	...	...	...	...	...	...	...	...	...	...
Kiribati 2005																					
Male - Hommes	58.9	58.2	53.6	48.9	44.4	40.0	35.6	31.3	27.1	23.1	19.4	16.0	13.0	10.4	8.3	6.6	5.3	4.2	...	...	...
Female - Femmes	63.1	62.6	57.9	53.1	48.6	44.1	39.7	35.4	31.2	27.1	23.2	19.5	16.1	13.1	10.4	8.1	6.2	4.7	...	...	...
Marshall Islands - Îles Marshall <sup>52</sup> 2011																					
Male - Hommes	71.3	...	...	...	...	...	...	...	...	...	...	...	...	...	...	...	...	...	...	...	...
Female - Femmes	72.5	...	...	...	...	...	...	...	...	...	...	...	...	...	...	...	...	...	...	...	...
Nauru <sup>53</sup> 2011																					
Male - Hommes	56.8	...	...	...	...	...	...	...	...	...	...	...	...	...	...	...	...	...	...	...	...
Female - Femmes	62.7	...	...	...	...	...	...	...	...	...	...	...	...	...	...	...	...	...	...	...	...
New Caledonia - Nouvelle-Calédonie 2017																					
Male - Hommes	75.1	70.1	65.2	60.2	55.2	50.3	45.5	40.6	35.8	31.1	26.5	...	21.9	...	13.4	...	6.2	...	...	...	...
Female - Femmes	80.1	75.1	70.2	65.2	60.3	55.3	50.4	45.5	40.6	35.7	30.9	...	26.2	...	17.0	...	8.6	...	...	...	...
New Zealand - Nouvelle-Zélande 2017 - 2019																					
Male - Hommes	80.0	75.4	70.5	65.5	60.7	55.9	51.1	46.3	41.6	36.9	32.2	27.8	23.5	19.3	15.4	11.8	8.6	6.0	4.1	2.9	2.1
Female - Femmes	83.5	78.9	73.9	69.0	64.1	59.2	54.3	49.4	44.6	39.8	35.0	30.4	25.9	21.6	17.4	13.5	9.9	6.9	4.7	3.2	2.3
2019 - 2021																					
Male - Hommes	80.5	...	...	...	...	...	...	...	...	...	...	...	...	...	...	...	...	...	...	...	...
Female - Femmes	84.1	...	...	...	...	...	...	...	...	...	...	...	...	...	...	...	...	...	...	...	...
Niue - Nioué 2007 - 2011																					
Male - Hommes	70.1	...	...	...	...	...	...	...	...	...	...	...	...	...	...	...	...	...	...	...	...
Female - Femmes	76.3	...	...	...	...	...	...	...	...	...	...	...	...	...	...	...	...	...	...	...	...
Northern Mariana Islands - Îles Mariannes septentrionales 2009																					
Male - Hommes	74.5	...	...	...	...	...	...	...	...	...	...	...	...	...	...	...	...	...	...	...	...
Female - Femmes	79.9	...	...	...	...	...	...	...	...	...	...	...	...	...	...	...	...	...	...	...	...

**22. Life expectancy at specified ages for each sex: latest available year, 2002 - 2021**  
**Espérance de vie à un âge donné pour chaque sexe : dernière année disponible, 2002 - 2021 (continued - suite)**

Continent, country or area and date	Age (in years) - Age (en années)																				
Continent, pays ou zone et date	0	5	10	15	20	25	30	35	40	45	50	55	60	65	70	75	80	85	90	95	100
OCEANIA - OCÉANIE																					
Palau - Palaos																					
2005																					
Male - Hommes	66.3	...	...	...	...	...	...	...	...	...	...	...	...	...	...	...	...	...	...	...	...
Female - Femmes	72.1	...	...	...	...	...	...	...	...	...	...	...	...	...	...	...	...	...	...	...	...
Samoa																					
2016																					
Male - Hommes	73.7	69.9	65.0	60.0	55.3	50.6	45.7	41.2	36.5	31.9	27.4	23.5	20.1	16.9	13.5	9.9	7.2	4.5	...	...	...
Female - Femmes	76.0	72.4	67.6	62.7	57.9	53.2	48.4	43.8	39.2	34.6	30.4	26.4	22.4	18.5	14.9	11.3	8.2	4.6	...	...	...
Solomon Islands - Îles Salomon																					
2009																					
Male - Hommes	66.2	...	...	...	...	...	...	...	...	...	...	...	...	...	...	...	...	...	...	...	...
Female - Femmes	73.1	...	...	...	...	...	...	...	...	...	...	...	...	...	...	...	...	...	...	...	...
Tonga																					
2006																					
Male - Hommes	67.3	64.1	59.3	54.5	49.9	45.4	40.7	36.2	31.6	27.2	23.4	19.4	15.9	13.0	9.4	6.3	4.0	...	...	...	...
Female - Femmes	73.0	69.3	64.6	59.8	55.0	50.1	45.2	40.4	35.7	31.3	27.1	23.0	19.0	15.3	11.6	8.6	6.1	...	...	...	...
2010																					
Male - Hommes	65.0	...	...	...	...	...	...	...	...	...	...	...	...	...	...	...	...	...	...	...	...
Female - Femmes	69.0	...	...	...	...	...	...	...	...	...	...	...	...	...	...	...	...	...	...	...	...
Tuvalu																					
1997 - 2002																					
Male - Hommes	61.7	59.5	54.8	50.0	45.2	40.6	35.9	32.1	28.0	24.1	20.0	17.1	13.7	10.8	9.0	6.9	5.4	...	...	...	...
Female - Femmes	65.1	62.6	57.7	53.7	50.0	45.3	40.9	36.6	32.2	28.1	23.8	20.3	16.9	13.2	10.6	7.9	6.4	...	...	...	...
Vanuatu <sup>54</sup>																					
2009																					
Male - Hommes	69.6	66.4	61.6	56.8	52.1	47.5	42.8	38.1	33.5	29.0	24.7	20.6	16.8	13.4	10.4	7.9	6.0	...	...	...	...
Female - Femmes	72.7	69.3	64.5	59.5	54.7	49.9	45.1	40.3	35.5	30.8	26.3	22.0	18.0	14.4	11.2	8.5	6.4	...	...	...	...
Wallis and Futuna																					
Islands - Îles Wallis et Futuna																					
2003																					
Male - Hommes	73.1	...	...	...	...	...	...	...	...	...	...	...	...	...	...	...	...	...	...	...	...
Female - Femmes	75.5	...	...	...	...	...	...	...	...	...	...	...	...	...	...	...	...	...	...	...	...

**FOOTNOTES - NOTES**

<sup>1</sup> Data refer to Algerian population only. - Les données ne concernent que la population algérienne.

<sup>2</sup> Based on the results of the Population Census. - D'après les résultats du recensement de la population.

<sup>3</sup> Data refer to national projections. - Les données se réfèrent aux projections nationales.

<sup>4</sup> Data refer to the 12 months preceding the census in June. - Les données se rapportent aux 12 mois précédant le recensement de juin.

<sup>5</sup> Source: Demographic Projection, National Statistics Institute. - Source: Projection démographique, Institut national de la statistique.

<sup>6</sup> Data refer to projections based on the 2007 Population Census. - Les données se réfèrent aux projections basées sur le recensement de la population de 2007.

<sup>7</sup> Based on the results of the 2010 Population Census. - D'après les résultats du recensement de la population de 2010.

<sup>8</sup> Based on underlying data of the Population and Housing Census 2014. - Données fondées sur le recensement de la population de 2014.

<sup>9</sup> Data refer to the 12 months preceding the census in April. - Les données se rapportent aux douze mois précédant le recensement d'avril.

<sup>10</sup> Data refer to the 12 months preceding the census in September. - Les données se rapportent aux 12 mois précédant le recensement de septembre.

<sup>11</sup> Excludes the islands of St. Brandon and Agalega. - Non compris les îles St. Brandon et Agalega.

<sup>12</sup> Provisional data. - Données provisoires.

<sup>13</sup> Data refer to Saint Helenian resident population. - Pour la population résidente de Sainte-Hélène.

<sup>14</sup> Data refer to the 12 months preceding the census in December. - Les données se rapportent aux 12 mois précédant le recensement de décembre.

<sup>15</sup> Based on underlying data of the 2002 Population Census. - Données fondées sur le recensement de la population de 2002.

<sup>16</sup> Projections based on the 2012 Population Census. - Projections fondées sur le recensement de la population de 2012.

<sup>17</sup> Data are based on a small number of deaths. - Les données sont basées sur un nombre limité de décès.

<sup>18</sup> Data refer to projections based on the 1992 Population Census. - Les données se réfèrent aux projections basées sur le recensement de la population de 1992.

<sup>19</sup> Excluding Indian jungle population. - Non compris les Indiens de la jungle.

<sup>20</sup> Data based on the 2010 Population Census. - Les données sont fondées sur le recensement de la population de 2010.

<sup>21</sup> Data refer to the 12 months from 30 June 2016 to 30 June 2017. - Les données font référence aux douze mois de 30 juin 2016 à 30 juin 2017.

<sup>22</sup> Post-censal estimates. - Estimations post-censitaires.

<sup>23</sup> Data are revised projections taking into consideration also the results of the 2018 census. - Les données sont des projections révisées tenant compte également des résultats du recensement de 2018.

<sup>24</sup> Data based on the 2010 Population Census. Excludes nomadic Indian tribes. - Les données sont fondées sur le recensement de la population de 2010. Non compris les tribus d'Indiens nomades.

<sup>25</sup> Based on the results of the 2012 Population and Housing Census. - D'après les résultats du recensement de la population et des logements de 2012.

<sup>26</sup> Source: INEI - National population estimates and projections. - Source : INEI - Estimations et projections nationales de la population.

<sup>27</sup> Based on the results of the 2011 Population Census. - Basé sur les résultats du recensement de la population de 2011.

<sup>28</sup> For statistical purposes, the data for China do not include those for the Hong Kong Special Administrative Region (Hong Kong SAR), Macao Special Administrative Region (Macao SAR) and Taiwan province of China. - Pour la présentation des statistiques, les données pour la Chine ne comprennent pas la

Région Administrative Spéciale de Hong Kong (Hong Kong RAS), la Région Administrative Spéciale de Macao (Macao RAS) et Taïwan province de Chine.

<sup>29</sup> Data refer to government controlled areas. - Les données se rapportent aux zones contrôlées par le Gouvernement.

<sup>30</sup> Includes data for the Indian-held part of Jammu and Kashmir, the final status of which has not yet been determined. Based on the Sample Registration System of India, which is a large demographic survey. - Y compris les données pour la partie du Jammu et du Cachemire occupée par l'Inde dont le statut définitif n'a pas encore été déterminé. Les données sont fondées sur le Système de l'enregistrement par échantillon de l'Inde qui est une large enquête démographique.

<sup>31</sup> Data are based on the publication: "Indonesia Population Projection 2015-2045" - Les données sont basées sur la publication : << Indonesia Population Projection 2015-2045 >>

<sup>32</sup> Data refer to the Iranian Year which begins on 21 March and ends on 20 March of the following year. - Les données concernent l'année iranienne, qui commence le 21 mars et se termine le 20 mars de l'année suivante.

<sup>33</sup> Includes data for East Jerusalem and Israeli residents in certain other territories under occupation by Israeli military forces since June 1967. - Y compris les données pour Jérusalem-Est et les résidents israéliens dans certains autres territoires occupés depuis 1967 par les forces armées israéliennes.

<sup>34</sup> Data refer to Japanese nationals in Japan only. - Les données se rapportent aux nationaux japonais au Japon seulement.

<sup>35</sup> Excluding data for Jordanian territory under occupation since June 1967 by Israeli military forces. Excluding foreigners, including registered Palestinian refugees. - Non compris les données pour le territoire jordanien occupé depuis juin 1967 par les forces armées israéliennes. Non compris les étrangers, mais y compris les réfugiés de Palestine enregistrés.

<sup>36</sup> Source: Life table prepared by National Center for Health Information - Ministry of Health. - Source : Table de mortalité établie par le Centre national d'information sur la santé - Ministère de la santé.

<sup>37</sup> Based on underlying data of the 2015 census. - Données fondées sur celles extraites du recensement de 2015.

<sup>38</sup> Based on Vital Registration System (VRS). - Système d'enregistrement des faits d'état civil.

<sup>39</sup> Data refer to Omani citizen only. - Les données concernent les citoyens d'Oman uniquement.

<sup>40</sup> Based on the results of the Pakistan Demographic Survey. - Données extraites de l'enquête démographique effectuée par le Pakistan.

<sup>41</sup> Excluding data for the Pakistan-held part of Jammu and Kashmir, the final status of which has not yet been determined. - Non compris les données concernant la partie du Jammu et Cachemire occupée par le Pakistan dont le statut définitif n'a pas été déterminé.

<sup>42</sup> Data taken from the 2010 Census-based population projection. - Données tirées de la projection démographique établie à partir du recensement de 2010.

<sup>43</sup> Data refer to Saudi Arabian nationals only. - Les données ne concernent que les ressortissants saoudiens.

<sup>44</sup> Data refer to resident population which comprises Singapore citizens and permanent residents. Provisional data. - Les données se rapportent à la population résidente composé des citoyens de Singapour et des résidents permanents. Données provisoires.

<sup>45</sup> Excluding Faroe Islands and Greenland shown separately, if available. - Non compris les Îles Féroé et le Groenland, qui font l'objet de rubriques distinctes, si disponible.

<sup>46</sup> Excluding Åland Islands. - Non compris les Îles d'Åland.

<sup>47</sup> Without the data on districts from the left side of the river Nistru and municipality Bender. - Sans les données sur les régions de la rive gauche de la rivière Nistru et la municipalité Bender.

<sup>48</sup> Excludes data for Kosovo and Metohia. - Sans les données pour le Kosovo et Metohie.

<sup>49</sup> The Government of Ukraine has informed the United Nations that it is not in a position to provide statistical data concerning the Autonomous Republic of Crimea and the city of Sevastopol. - Le gouvernement Ukrainien a informé l'ONU qu'il n'est pas en mesure de fournir des données statistiques concernant la République autonome de Crimée et la ville de Sébastopol.

<sup>50</sup> Excluding Channel Islands (Guernsey and Jersey) and Isle of Man, shown separately, if available. - Non compris les Îles Anglo-Normandes (Guernesey et Jersey) et l'île de Man, qui font l'objet de rubriques distinctes, si disponible.

<sup>51</sup> Including United States military personnel, their dependants and contract employees. - Y compris les militaires des États-Unis, les membres de leur famille les accompagnant et les agents contractuels des États-Unis.

<sup>52</sup> Data based on the 2011 Population Census. - Les données sont fondées sur le recensement de la population de 2011.

<sup>53</sup> Data refer to the 12 months preceding the census in October. - Les données se rapportent aux 12 mois précédant le recensement de octobre.

<sup>54</sup> Based on underlying data of the 2009 census. - Données fondées sur celles extraites du recensement de 2009.

**Table 23 - Demographic Yearbook 2021**

Table 23 presents the number of marriages and crude marriage rates by urban/rural residence for every year with available data between 2017 and 2021.

**Description of variables:** Marriage is defined as the act, ceremony or process by which the legal relationship of spouses is constituted. The legality of the union may be established by civil, religious or other means as recognized by the laws of each country<sup>1</sup>.

Marriage statistics in this table, therefore, include both first marriages and remarriages after divorce, widowhood or annulment. They do not, unless otherwise noted, include resumption of marriage ties after legal separation. These statistics refer to the number of marriages performed, and not to the number of persons marrying.

Statistics shown are obtained from civil registers of marriage. Exceptions, such as data from church registers, are identified in footnotes.

The urban/rural classification of marriages is that provided by each country or area; it is presumed to be based on the national census definitions of urban population which have been set forth at the end of the notes for table 6.

For certain countries, there is a discrepancy between the total number of marriages shown in this table and those shown in subsequent tables for the same year. Usually this discrepancy arises because the total number of marriages occurring in a given year is revised although the remaining tabulations are not.

**Rate computation:** Crude marriage rates are the annual number of marriages per 1 000 mid-year population. Rates by urban/rural residence are the annual number of marriages, in the appropriate urban or rural category, per 1 000 corresponding mid-year population. Rates presented in this table have been limited to those for countries or areas having at least a total of 30 marriages in a given year. These rates are calculated by the Statistics Division of the United Nations based on the appropriate reference population (for example: total population, nationals only, etc.) if known and available. If the reference population is not known or unavailable the total population is used to calculate the rates. Therefore, if the population that is used to calculate the rates is different from the correct reference population, the rates presented might under- or overstate the true situation in a country or area.

**Reliability of data:** Each country or area has been asked to indicate the estimated completeness of the number of marriages recorded in its civil register. These national assessments are indicated by the quality codes "C" and "U" that appear in the first column of this table.

"C" indicates that the data are estimated to be virtually complete, that is, representing at least 90 per cent of the marriages occurring each year, while "U" indicates that data are estimated to be incomplete, that is representing less than 90 per cent of the marriages occurring each year. The code "..." indicates that no information was provided regarding completeness.

Data from civil registers which are reported as incomplete or of unknown completeness (coded "U" or "...") are considered unreliable. They appear in italics in this table; rates are not computed for these data.

These quality codes apply only to data from civil registers. For more information about the quality of vital statistics data in general, see section 4.2 of the Technical Notes.

**Limitations:** Statistics on marriages are subject to the same qualifications that have been set forth for vital statistics in general and marriage statistics in particular as discussed in section 4 of the Technical Notes.

The fact that marriage is a legal event, unlike birth and death that are biological events, has implications for international comparability of data. Marriage has been defined, for statistical purposes, in terms of the laws of individual countries or areas. These laws vary throughout the world. In addition, comparability is further limited because some countries or areas compile statistics only for civil marriages although religious marriages may also be legally recognized; in other countries or areas, the only available records are church registers and, therefore, the statistics may not reflect marriages that are civil marriages only.

Because in many countries or areas marriage is a civil legal contract which, to establish its legality, must be celebrated before a civil officer, it follows that for these countries or areas registration would tend to be almost automatic at the time of, or immediately following, the marriage ceremony. This factor should be kept in mind when considering the reliability of data, described above. For this reason the practice of tabulating data by date of registration does not generally pose serious problems of comparability as it does in the case of birth and death statistics.

As indicators of family formation, the statistics on the number of marriages presented in this table are bound to be deficient to the extent that they do not include either customary unions, which are not registered even though they are considered legal and binding under customary law, or consensual unions (also known as extra-legal or de facto unions). In general, lower marriage rates over a period of years are an indication of higher incidence of customary or consensual unions.

In addition, rates are affected also by the quality and limitations of the population estimates that are used in their computation. The problems of under-enumeration or over-enumeration and, to some extent, the differences in definition of total population have been discussed in section 3 of the Technical Notes dealing with population data in general, and specific information pertaining to individual countries or areas is given in the footnotes to table 3.

Strict correspondence between the numerator of the rate and the denominator is not always obtained; for example, marriages among civilian and military segments of the population may be related to civilian population. The effect of this may be to increase the rates, but, in most cases, this effect is negligible.

It should be emphasized that crude marriage rates like crude birth, death and divorce rates, may be seriously affected by the age-sex-marital structure of the population to which they relate. Crude marriage rates do, however, provide a simple measure of the level and changes in marriage.

The comparability of data by urban/rural residence is affected by the national definitions of urban and rural used in tabulating these data. It is assumed, in the absence of specific information to the contrary, that the definitions of urban and rural used in connection with the national population census were also used in the compilation of the vital statistics for each country or area. However, it cannot be excluded that, for a given country or area, different definitions of urban and rural are used for the vital statistics data and the population census data respectively. When known, the definitions of urban in national population censuses are presented at the end of the technical notes for table 6. As discussed in detail in the notes, these definitions vary considerably from one country or area to another.

In addition to problems of comparability, marriage rates classified by urban/rural residence are also subject to certain special types of bias. If, when calculating marriage rates, different definitions of urban are used in connection with the vital events and the population data, and if this results in a net difference between the numerator and denominator of the rate in the population at risk, then the marriage rates would be biased. Urban/rural differentials in marriage rates may also be affected by whether the vital events have been tabulated in terms of place of occurrence or place of usual residence. This problem is discussed in more detail in section 4.1.4.1 of the Technical Notes.

**Earlier data:** Marriages and crude marriage rates have been shown in each issue of the *Demographic Yearbook*. For more information on specific topics, and years for which data are reported, readers should consult the Historical Index.

---

## NOTES

<sup>1</sup> *Principles and Recommendations for a Vital Statistics System Revision 3*, Sales No. E.13.XVII.10, United Nations, New York, 2014.



### Tableau 23– Annuaire démographique 2021

Le tableau 23 présente des données sur les mariages et les taux bruts de nuptialité selon le lieu de résidence (zone urbaine ou rurale) pour les années où l'information est disponible entre 2017 et 2021.

**Description des variables** : le mariage désigne l'acte, la cérémonie ou la procédure qui établit un rapport légal entre les époux. L'union peut être rendue légale par une procédure civile ou religieuse, ou par toute autre procédure, conformément à la législation du pays<sup>1</sup>.

Les statistiques de la nuptialité présentées dans ce tableau comprennent donc les premiers mariages et les remariages faisant suite à un divorce, un veuvage ou une annulation. Toutefois, sauf indication contraire, elles ne comprennent pas les unions reconstituées après une séparation légale. Ces statistiques se rapportent au nombre de mariages célébrés, non au nombre de personnes qui se marient.

Les statistiques présentées reposent sur l'enregistrement des mariages par les services de l'état civil. Les exceptions (données provenant des registres des églises, par exemple) font l'objet d'une note à la fin du tableau.

La classification des mariages selon le lieu de résidence (zone urbaine ou rurale) est celle qui a été communiquée par chaque pays ou zone ; on part du principe qu'elle repose sur les définitions de la population urbaine utilisées pour les recensements nationaux telles qu'elles sont reproduites à la fin des notes se rapportant au tableau 6.

Pour quelques pays il y a une discordance entre le nombre total de mariages présenté dans ce tableau et ceux présentés après pour la même année. Habituellement ces différences apparaissent lorsque le nombre total des mariages pour une certaine année a été révisé alors que les autres tabulations ne l'ont pas été.

**Calcul des taux** : les taux bruts de nuptialité représentent le nombre annuel de mariages pour 1 000 habitants au milieu de l'année. Les taux selon le lieu de résidence (zone urbaine ou rurale) représentent le nombre annuel de mariages, classés selon la catégorie urbaine ou rurale appropriée, pour 1 000 habitants au milieu de l'année. Les taux de ce tableau ne se rapportent qu'aux pays ou zones où l'on a enregistré un total d'au moins 30 mariages pendant une année donnée. Ces taux sont calculés par la division de statistique des Nations Unies sur la base de la population de référence adéquate (par exemple : population totale, nationaux seulement, etc.) si connue et disponible. Si la population de référence n'est pas connue ou n'est pas disponible, la population totale est utilisée pour calculer les taux. Par conséquent, si la population utilisée pour calculer les taux est différente de la population de référence adéquate, les taux présentés sont susceptibles de sous ou sur estimer la situation réelle d'un pays ou d'un territoire.

**Fiabilité des données** : il a été demandé à chaque pays ou zone d'indiquer le degré estimatif de complétude des données sur les mariages figurant dans ses registres d'état civil. Ces évaluations nationales sont signalées par les codes de qualité "C" et "U" qui apparaissent dans la deuxième colonne du tableau.

La lettre "C" indique que les données sont jugées à peu près complètes, c'est-à-dire qu'elles représentent au moins 90 p. 100 des mariages survenus chaque année ; la lettre "U" signale que les données sont jugées incomplètes, c'est-à-dire qu'elles représentent moins de 90 p. 100 des mariages survenus chaque année. Le code "..." indique qu'aucun renseignement n'a été communiqué quant à la complétude des données.

Les données issues des registres de l'état civil qui sont déclarées incomplètes ou dont le degré de complétude n'est pas connu (code "U" ou "...") sont jugées douteuses. Elles apparaissent en italique dans le tableau et les taux correspondants n'ont pas été calculés.

Les codes de qualité ne s'appliquent qu'aux données provenant des registres de l'état civil. Pour plus de précisions sur la qualité des données reposant sur les statistiques de l'état civil en général, voir la section 4.2 des Notes techniques.

**Insuffisance des données** : les statistiques relatives aux mariages appellent les mêmes réserves que celles qui ont été formulées à propos des statistiques de l'état civil en général et des statistiques concernant la nuptialité en particulier (voir la section 4 des Notes techniques).

Le fait que le mariage soit un acte juridique, à la différence de la naissance et du décès, qui sont des faits biologiques, a des répercussions sur la comparabilité internationale des données. Aux fins de la statistique, le mariage est défini par la législation de chaque pays ou zone. Cette législation varie d'un pays à l'autre. La comparabilité est limitée en outre du fait que certains pays ou zones ne réunissent des statistiques que pour les mariages civils, bien que les mariages religieux y soient également reconnus par la loi ; dans d'autres, les seuls relevés disponibles sont les registres des églises et, en conséquence, les statistiques peuvent ne pas rendre compte des mariages exclusivement civils.

Étant donné que, dans de nombreux pays ou zones, le mariage est un contrat juridique civil qui, pour être légal, doit être conclu devant un officier d'état civil, il s'ensuit que dans ces pays ou zones l'enregistrement se fait à peu près systématiquement au moment de la cérémonie ou immédiatement après. Il faut tenir compte de cet élément lorsque l'on évalue la fiabilité des données, dont il est question plus haut. C'est pourquoi la pratique consistant à exploiter les données selon la date de l'enregistrement ne pose généralement pas les graves problèmes de comparabilité auxquels on se heurte dans le cas des statistiques concernant les naissances et les décès.

Les statistiques relatives au nombre des mariages présentées dans ce tableau donnent une idée forcément trompeuse de la formation des familles, dans la mesure où elles ne tiennent compte ni des mariages coutumiers, qui ne sont pas enregistrés bien qu'ils soient considérés comme légaux et créateurs d'obligations en vertu du droit coutumier, ni des unions consensuelles (appelées également unions non légalisées ou unions de fait). En général, une diminution du taux de nuptialité pendant un certain nombre d'années indique une augmentation des mariages coutumiers ou des unions consensuelles.

L'exactitude des taux dépend également de la qualité et des insuffisances des estimations de population qui sont utilisées pour leur calcul. Le problème des erreurs par excès ou par défaut commises lors du dénombrement et, dans une certaine mesure, le problème de l'hétérogénéité des définitions de la population totale ont été examinés à la section 3 des Notes techniques relative à la population en général ; des indications concernant les différents pays ou zones sont données en note à la fin du tableau 3.

Il n'a pas toujours été possible d'obtenir une correspondance rigoureuse entre le numérateur et le dénominateur pour le calcul des taux. Par exemple, les mariages parmi la population civile et les militaires sont parfois rapportés à la population civile. Cela peut avoir pour effet d'accroître les taux, mais, dans la plupart des cas, il est probable que la différence sera négligeable.

Il faut souligner que les taux bruts de nuptialité, de même que les taux bruts de natalité, de mortalité et de divortialité, peuvent varier sensiblement selon la structure par âge et par sexe de la population à laquelle ils se rapportent. Les taux bruts de nuptialité offrent néanmoins un moyen simple de mesurer la fréquence et l'évolution des mariages.

La comparabilité des données selon le lieu de résidence (zone urbaine ou rurale) peut être limitée par les définitions nationales des termes « urbain » et « rural » utilisées pour le classement de ces données. En l'absence d'indications contraires, on a supposé que les mêmes définitions avaient servi pour le recensement national de la population et pour l'établissement des statistiques de l'état civil pour chaque pays ou zone. Toutefois, il n'est pas exclu que, pour une zone ou un pays donné, des définitions différentes aient été retenues. Les définitions du terme « urbain » utilisées pour les recensements nationaux de population ont été présentées à la fin des notes techniques du tableau 6 lorsqu'elles étaient connues. Comme on l'a précisé dans les notes techniques relatives au tableau 6, ces définitions varient considérablement d'un pays ou d'une zone à l'autre.

Outre les problèmes de comparabilité, les taux de nuptialité classés selon le lieu de résidence (zone urbaine ou rurale) sont également sujets à des distorsions particulières. Si l'on utilise des définitions différentes du terme « urbain » pour classer les faits d'état civil et les données relatives à la population lors du calcul des taux et qu'il en résulte une différence nette entre le numérateur et le dénominateur pour le taux de la population exposée au risque, les taux de nuptialité s'en trouveront faussés. La différence entre ces taux pour les zones urbaines et rurales pourra aussi être faussée selon que les faits d'état civil auront été

classés d'après le lieu où ils se sont produits ou d'après le lieu de résidence habituel. Ce problème est examiné plus en détail à la section 4.1.4.1 des Notes techniques.

**Données publiées antérieurement** : les différentes éditions de *l'Annuaire démographique* regroupent des données sur le nombre des mariages. Pour plus de précisions concernant les années et les sujets pour lesquels des données ont été publiées, se reporter à l'index historique.

---

#### NOTE

<sup>1</sup> *Principes et recommandations pour un système de statistique de l'état civil, troisième révision*, numéro de vente : E.13.XVII.10, publication des Nations Unies, New York, 2014.

**23. Marriages and crude marriage rates, by urban/rural residence: 2017 - 2021**  
**Mariages et taux bruts de nuptialité, selon la résidence, urbaine/rurale : 2017 - 2021**

Continent, country or area, and urban/rural residence	Co- de <sup>a</sup>	Number - Nombre					Rate - Taux				
Continent, pays ou zone et résidence, urbaine/rurale		2017	2018	2019	2020	2021	2017	2018	2019	2020	2021
AFRICA - AFRIQUE											
Algeria - Algérie <sup>1</sup>											
Total .....	...	339 691	...	...	...	...	...	...	...	...	...
Botswana <sup>2</sup>											
Total .....	+U	6 203	5 489	...	...	...	...	...	...	...	...
Total .....	U	...	...	6 097	6 518	...	...	...	...	...	...
Cabo Verde <sup>3</sup>											
Total .....	+C	*2 188	*2 342	*2 240	*1 511	...	*4.1	*4.3	*4.1	*2.7	...
Côte d'Ivoire											
Total .....	+U	26 316	30 554	...	...	...	...	...	...	...	...
Urban - Urbaine .....	+U	...	28 221	...	...	...	...	...	...	...	...
Rural - Rurale .....	+U	...	2 333	...	...	...	...	...	...	...	...
Djibouti											
Total .....	...	4 031 <sup>4</sup>	4 043 <sup>4</sup>	4 817	4 354	5 215	...	...	...	...	...
Egypt - Égypte											
Total .....	+C	912 606	887 315	927 844	876 015	...	9.6	9.1	9.4	8.7	...
Urban - Urbaine .....	+C	356 634	364 849	384 597	357 832	...	8.8	8.8	9.1	8.3	...
Rural - Rurale .....	+C	555 972	522 466	543 247	518 183	...	10.1	9.4	9.6	9.0	...
Guinea - Guinée <sup>5</sup>											
Total .....	+U	16 011	32 714	...	...	...	...	...	...	...	...
Lesotho											
Total .....	+U	2 577	2 288	2 316	1 738	...	...	...	...	...	...
Mauritius - Maurice <sup>6</sup>											
Total .....	+C	9 757	10 034	9 709	6 929 <sup>7</sup>	8 186 <sup>7</sup>	7.7	7.9	7.7	5.5	6.5
Urban - Urbaine .....	+C	3 186	3 326	3 196	2 634 <sup>7</sup>	3 098 <sup>7</sup>	6.2	6.5	6.2	5.2	6.1
Rural - Rurale .....	+C	6 571	6 708	6 513	4 295 <sup>7</sup>	5 088 <sup>7</sup>	8.8	8.9	8.6	5.7	6.7
Mayotte <sup>8</sup>											
Total .....	C	378	346	...	...	...	1.5	1.3	...	...	...
Namibia - Namibie											
Total .....	+U	4 859	...	...	...	...	...	...	...	...	...
Reunion - Réunion											
Total .....	C	2 866	2 955 <sup>8</sup>	...	...	...	3.3	3.4	...	...	...
Urban - Urbaine .....	C	2 782	...	...	...	...	...	...	...	...	...
Rural - Rurale .....	C	84	...	...	...	...	...	...	...	...	...
Rwanda											
Total .....	+U	...	...	48 526	30 859	33 809	...	...	...	...	...
Saint Helena ex. dep. - Sainte-Hélène sans dép.											
Total .....	C	18	10	9	13	11	...	...	...	...	...
Sao Tome and Principe - Sao Tomé-et-Principe											
Total .....	C	215	...	...	...	...	1.1	...	...	...	...
Seychelles <sup>9</sup>											
Total .....	+C	2 821	3 131	3 078	1 250	1 550	29.4	32.4	31.5	12.7	15.6
South Africa - Afrique du Sud											
Total .....	...	135 458	131 240	129 597	89 338	...	...	...	...	...	...
Sudan - Soudan											
Total .....	+C	154 968	180 563	...	...	...	4.0	4.6	...	...	...
Tunisia - Tunisie											
Total .....	...	95 336	92 800	83 105	65 630	71 572	...	...	...	...	...
AMERICA, NORTH - AMÉRIQUE DU NORD											
Anguilla											
Total .....	C	64 <sup>10</sup>	...	153	88	...	...	...	9.8	5.7	...
Aruba											
Total .....	C	790	725	587	285	390	7.3	6.7	5.4	2.6	3.6
Bahamas <sup>11</sup>											
Total .....	+C	*3 574	...	...	...	...	*9.5	...	...	...	...
Bermuda - Bermudes											
Total .....	C	430	473 <sup>12</sup>	386 <sup>13</sup>	248 <sup>14</sup>	313 <sup>8</sup>	6.7	7.4	6.0	3.9	4.9
British Virgin Islands - Îles Verges britanniques											
Total .....	C	177	...	...	...	...	...	...	...	...	...

**23. Marriages and crude marriage rates, by urban/rural residence: 2017 - 2021**  
**Mariages et taux bruts de nuptialité, selon la résidence, urbaine/rurale : 2017 - 2021 (continued - suite)**

Continent, country or area, and urban/rural residence	Co- de <sup>a</sup>	Number - Nombre					Rate - Taux				
Continent, pays ou zone et résidence, urbaine/rurale		2017	2018	2019	2020	2021	2017	2018	2019	2020	2021
AMERICA, NORTH - AMÉRIQUE DU NORD											
Cayman Islands - Îles Caïmanes <sup>15</sup>											
Total .....	+C	513	516	503	634	...	8.1	8.0	7.6	9.8	...
Costa Rica <sup>16</sup>											
Total .....	C	25 501	23 603	22 677	18 852 <sup>8</sup>	*24 352 <sup>8</sup>	5.2	4.7	4.5	3.7	*4.7
Urban - Urbaine .....	C	21 500	19 882	19 009	15 603 <sup>8</sup>	*20 251 <sup>8</sup>	6.0	5.5	5.2	4.2	*5.4
Rural - Rurale .....	C	4 001	3 721	3 668	3 249 <sup>8</sup>	*4 101 <sup>8</sup>	3.0	2.7	2.6	2.3	*2.9
Cuba <sup>17</sup>											
Total .....	C	53 684	58 070	60 153	35 246	41 193	4.8	5.2	5.4	3.2	3.7
Urban - Urbaine .....	C	49 874	53 737	56 025	32 142	...	5.8	6.2	6.5	3.7	...
Rural - Rurale .....	C	3 810	4 333	4 128	3 104	...	1.5	1.7	1.6	1.2	...
Curaçao <sup>18</sup>											
Total .....	C	729	669	563	...	...	4.6	4.2	3.6	...	...
Dominica - Dominique											
Total .....	+C	282	296	289	190	...	4.2	...	...	...	...
Dominican Republic - République dominicaine											
Total .....	+C	49 625	50 067	51 938	35 104	45 292	4.9	4.9	5.0	3.4	4.3
El Salvador <sup>17</sup>											
Total .....	...	29 528	29 219	...	...	...	...	...	...	...	...
Urban - Urbaine .....	...	24 853	25 048	...	...	...	...	...	...	...	...
Rural - Rurale .....	...	4 675	4 171	...	...	...	...	...	...	...	...
Greenland - Groenland											
Total .....	C	...	289	331	307	294	...	5.2	5.9	5.4	5.2
Grenada - Grenade											
Total .....	+C	629	...	...	...	...	5.6	...	...	...	...
Guadeloupe											
Total .....	C	1 104	1 191 <sup>8</sup>	...	...	...	2.8	2.8	...	...	...
Guatemala											
Total .....	C	71 597	74 777	76 928	57 387	87 480	4.5	4.6	4.6	3.4	5.1
Jamaica - Jamaïque											
Total .....	+C	17 411	16 719	...	...	...	6.4	6.1	...	...	...
Martinique											
Total .....	C	1 034	...	...	...	...	2.8	...	...	...	...
Urban - Urbaine .....	C	877	...	...	...	...	...	...	...	...	...
Rural - Rurale .....	C	157	...	...	...	...	...	...	...	...	...
Mexico - Mexique <sup>8</sup>											
Total .....	+C	528 678	501 298	504 923	335 563	...	4.3	4.0	4.0	2.6	...
Urban - Urbaine <sup>19</sup> .....	+C	405 427 <sup>20</sup>	382 824 <sup>20</sup>	387 763 <sup>20</sup>	247 703 <sup>21</sup>	...	4.5	4.1	...	...	...
Rural - Rurale <sup>19</sup> .....	+C	104 059 <sup>20</sup>	92 246 <sup>20</sup>	88 916 <sup>20</sup>	59 185 <sup>21</sup>	...	3.1	2.8	...	...	...
Montserrat											
Total .....	C	15	15	6	11	14	...	...	...	...	...
Nicaragua											
Total .....	+U	30 628	29 130	32 017	30 671	...	...	...	...	...	...
Panama <sup>22</sup>											
Total .....	C	13 360	11 112	10 858	6 153	*9 154	3.3	2.7	2.6	1.4	*2.1
Urban - Urbaine .....	C	10 863	8 995	8 888	5 070	*7 008	3.8	3.1	3.0	1.7	*2.3
Rural - Rurale .....	C	2 497	2 117	1 970	1 083	*2 146	2.0	1.7	1.6	0.9	*1.7
Puerto Rico - Porto Rico											
Total .....	C	12 793	14 091	12 732	8 454	...	3.8	4.4	4.0	2.6	...
Saint Barthélemy - Saint- Barthélemy											
Total .....	C	26	...	...	...	...	...	...	...	...	...
Saint Pierre and Miquelon - Saint Pierre-et-Miquelon											
Total .....	C	8	...	...	...	...	...	...	...	...	...
Saint Vincent and the Grenadines - Saint-Vincent-et-les Grenadines											
Total .....	C	536	...	...	...	347	4.9	...	...	...	3.1
Saint-Martin (French part) - Saint-Martin (partie française)											
Total .....	C	88	...	...	...	...	2.5	...	...	...	...

**23. Marriages and crude marriage rates, by urban/rural residence: 2017 - 2021**  
**Mariages et taux bruts de nuptialité, selon la résidence, urbaine/rurale : 2017 - 2021 (continued - suite)**

Continent, country or area, and urban/rural residence	Co- de <sup>a</sup>	Number - Nombre					Rate - Taux				
		2017	2018	2019	2020	2021	2017	2018	2019	2020	2021
AMERICA, NORTH - AMÉRIQUE DU NORD											
Sint Maarten (Dutch part) - Saint-Martin (partie néerlandaise)											
Total .....	+C	158	...	...	...	...	3.9	...	...	...	...
Trinidad and Tobago - Trinité-et-Tobago <sup>23</sup>											
Total .....	C	*7 898	*7 209	...	...	...	*5.8	*5.3	...	...	...
Turks and Caicos Islands - Îles Turques et Caïques											
Total .....	C	295	464	415	*227	...	7.4	11.2	9.7	*5.1	...
United States of America - États-Unis d'Amérique											
Total .....	C	2 236 496	2 132 853	2 015 603	...	...	6.9	6.5	6.1	...	...
AMERICA, SOUTH - AMÉRIQUE DU SUD											
Argentina - Argentine											
Total .....	C	127 378	124 218	123 397	...	...	2.9	2.8	2.7	...	...
Bolivia (Plurinational State of) - Bolivie (État plurinational de)											
Total .....	+U	36 884	48 580	*31 069	...	...	...	...	...	...	...
Brazil - Brésil											
Total .....	+U	1 070 376 <sup>8</sup>	1 043 947	...	757 179 <sup>8</sup>	...	...	...	...	...	...
Chile - Chili											
Total .....	+C	61 320	63 187	61 596	*37 647	...	3.3	3.4	3.2	*1.9	...
Urban - Urbaine <sup>24</sup> .....	+C	55 736	58 250	56 501	...	...	3.4	3.5	3.3	...	...
Rural - Rurale <sup>24</sup> .....	+C	5 584	4 937	5 095	...	...	2.5	2.2	2.3	...	...
Ecuador - Équateur <sup>25</sup>											
Total .....	U	60 353	60 849	56 432	39 069 <sup>26</sup>	...	...	...	...	...	...
Urban - Urbaine .....	U	48 946 <sup>24</sup>	49 445 <sup>24</sup>	46 272 <sup>24</sup>	34 287 <sup>26</sup>	...	...	...	...	...	...
Rural - Rurale .....	U	11 407 <sup>24</sup>	11 404 <sup>24</sup>	10 160 <sup>24</sup>	4 782 <sup>26</sup>	...	...	...	...	...	...
Guyana <sup>27</sup>											
Total .....	+U	3 991	4 008	4 352	3 426	...	...	...	...	...	...
Paraguay											
Total .....	U	19 760	19 660	17 902	...	...	...	...	...	...	...
Peru - Pérou <sup>28</sup>											
Total .....	+C	90 322	91 894	84 312	44 450	...	2.9	2.9	2.6	1.4	...
Suriname											
Total .....	C	1 996	1 927	1 851	1 384	...	3.4	3.3	3.1	2.3	...
Uruguay											
Total .....	C	9 518	9 395	9 323	6 661	8 120	2.7	2.7	2.6	1.9	2.3
Venezuela (Bolivarian Republic of) - Venezuela (République bolivarienne du)											
Total .....	C	82 213	...	...	...	...	2.6	...	...	...	...
ASIA - ASIE											
Armenia - Arménie											
Total .....	+C	15 214	14 822	15 561	12 179	...	5.1	5.0	5.3	4.1	...
Urban - Urbaine .....	+C	10 469	10 310	10 770	8 658	...	5.5	5.4	5.7	4.6	...
Rural - Rurale .....	+C	4 745	4 512	4 791	3 521	...	4.4	4.2	4.5	3.3	...
Azerbaijan - Azerbaïdjan											
Total .....	+C	62 923	62 484	63 869	35 348	56 314	6.4	6.3	6.4	3.5	5.6
Urban - Urbaine .....	+C	33 047	32 760	32 984	18 314	30 971	6.3	6.2	6.2	3.4	...
Rural - Rurale .....	+C	29 876	29 724	30 885	17 034	25 343	6.4	6.3	6.5	3.6	...
Bahrain - Bahreïn											
Total .....	...	6 691	6 039	5 524	6 026	...	...	...	...	...	...
Bangladesh											
Total .....	...	2 327 608	2 419 620	2 480 850	2 573 766	...	...	...	...	...	...
Urban - Urbaine .....	...	...	731 935	750 457	620 816	...	...	...	...	...	...
Rural - Rurale .....	...	...	1 687 685	1 730 393	1 952 950	...	...	...	...	...	...

**23. Marriages and crude marriage rates, by urban/rural residence: 2017 - 2021**  
**Mariages et taux bruts de nuptialité, selon la résidence, urbaine/rurale : 2017 - 2021 (continued - suite)**

Continent, country or area, and urban/rural residence	Co- de <sup>a</sup>	Number - Nombre					Rate - Taux				
Continent, pays ou zone et résidence, urbaine/rurale		2017	2018	2019	2020	2021	2017	2018	2019	2020	2021
ASIA - ASIE											
Brunei Darussalam - Brunéi Darussalam											
Total .....	+C	2 540	2 653	2 831	3 664	...	5.9	6.0	6.2	8.1	...
China, Hong Kong SAR - Chine, Hong Kong RAS											
Total .....	C	51 817	49 331	44 247	27 863	...	7.0	6.6	5.9	3.7	...
China, Macao SAR - Chine, Macao RAS											
Total .....	+C	3 883	3 842	3 724	2 754	3 277	6.0	5.8	5.5	4.0	4.8
Cyprus - Chypre <sup>29</sup>											
Total .....	C	5 882	6 777	7 846	...	...	6.8	7.8	9.0	...	...
Georgia - Géorgie <sup>30</sup>											
Total .....	C	23 684	23 202	23 285	16 359	23 155	6.4	6.2	6.3	4.4	6.2
Iran (Islamic Republic of) - Iran (République islamique d') <sup>31</sup>											
Total .....	+C	608 956	550 565	530 225	556 731	...	7.5	6.7	6.4	6.7	...
Urban - Urbaine .....	+C	539 421	486 661	468 304	490 438	...	8.9	7.9	7.5	7.8	...
Rural - Rurale .....	+C	69 535	63 904	61 921	66 293	...	3.4	3.1	3.0	3.3	...
Israel - Israël <sup>32</sup>											
Total .....	C	50 029	49 410	48 056	39 984	...	5.7	5.6	5.3	4.3	...
Urban - Urbaine <sup>33</sup> .....	C	45 372	44 847	43 727	36 300	...	5.7	5.5	5.3	4.3	...
Rural - Rurale <sup>33</sup> .....	C	3 523	3 371	3 102	2 627	...	4.6	4.4	4.0	3.4	...
Japan - Japon <sup>34</sup>											
Total .....	+C	606 952	586 481	599 007	525 507	...	4.8	4.6	4.7	4.2	...
Urban - Urbaine <sup>24</sup> .....	+C	566 403	547 934	560 498	491 885	...	...	...	...	...	...
Rural - Rurale <sup>24</sup> .....	+C	40 549	38 547	38 509	33 622	...	...	...	...	...	...
Jordan - Jordanie <sup>35</sup>											
Total .....	+C	77 700	70 734	67 696	67 389	75 360	7.7	6.9	6.4	6.2	6.8
Kazakhstan											
Total .....	+C	141 791	137 797	139 504	128 839	140 256	7.9	7.5	7.5	6.9	7.4
Urban - Urbaine .....	+C	96 865	95 964	98 230	88 776	99 415	9.4	9.0	9.1	8.0	8.8
Rural - Rurale .....	+C	44 926	41 833	41 274	40 063	40 841	5.8	5.5	5.4	5.2	5.3
Kuwait - Koweït											
Total .....	C	13 932	14 400	13 886	13 071	16 393	3.4	3.4	3.1	2.9	3.8
Kyrgyzstan - Kirghizstan											
Total .....	C	43 350	49 579	49 431	39 747	50 747	7.0	7.8	7.7	6.0	7.6
Urban - Urbaine .....	C	16 274	15 756	15 950	13 641	21 142	7.8	7.3	7.2	6.0	8.9
Rural - Rurale .....	C	27 076	33 823	33 481	26 106	29 605	6.6	8.1	7.9	6.0	6.8
Malaysia - Malaisie											
Total .....	+C	203 741	206 352	203 661	184 589	...	6.4	6.4	6.3	5.7	...
Maldives											
Total .....	...	5 237	5 290	5 069	4 998	...	...	...	...	...	...
Mongolia - Mongolie											
Total .....	+C	20 470	21 020	20 043	14 252	16 118	6.5	6.6	6.1	4.3	4.8
Urban - Urbaine .....	+C	14 617	15 332	15 057	9 484	10 830	6.8	7.1	6.8	4.1	4.6
Rural - Rurale .....	+C	5 853	5 688	4 986	4 768	5 288	5.8	5.5	4.8	4.6	5.1
Oman											
Total .....	U	22 284	20 005	18 243	18 762	19 294	...	...	...	...	...
Philippines <sup>36</sup>											
Total .....	U	434 932	449 169	431 565	217 336	356 839	...	...	...	...	...
Qatar											
Total .....	C	3 718	3 758	3 621	4 247	4 390	1.4	1.4	1.3	1.5	1.6
Urban - Urbaine .....	C	3 718	3 758	3 621	4 247	4 390	1.4	1.4	1.3	1.5	1.6
Republic of Korea - République de Corée <sup>37</sup>											
Total .....	+C	264 455	257 622	239 159	213 502	192 507	5.2	5.0	4.7	4.2	3.8
Urban - Urbaine <sup>33</sup> .....	+C	214 584	208 646	193 438	175 019	157 319	5.2	5.0	4.6	4.2	3.8
Rural - Rurale <sup>33</sup> .....	+C	44 756	43 693	40 473	35 098	32 002	4.7	4.5	4.2	3.6	3.3
Saudi Arabia - Arabie saoudite											
Total .....	...	...	162 722	137 918	150 117	...	...	...	...	...	...
Singapore - Singapour <sup>38</sup>											
Total .....	+C	28 212	27 007	25 434	22 651	28 329	7.1	6.8	6.3	5.6	7.1
Sri Lanka											
Total .....	+C	*169 365	*170 027	*163 378	*143 061	*162 628	*7.9	*7.8	*7.5	*6.5	*7.3

**23. Marriages and crude marriage rates, by urban/rural residence: 2017 - 2021**  
**Mariages et taux bruts de nuptialité, selon la résidence, urbaine/rurale : 2017 - 2021 (continued - suite)**

Management of Urban Status of Populations, by Urban Residence, Urban/Rural and Urban/Rural - 2017 - 2021 (continued)											
Continent, country or area, and urban/rural residence	Co- de <sup>a</sup>	Number - Nombre					Rate - Taux				
Continent, pays ou zone et résidence, urbaine/rurale		2017	2018	2019	2020	2021	2017	2018	2019	2020	2021
ASIA - ASIE											
State of Palestine - État de Palestine											
Total .....	C	47 218	43 515	44 320	41 221	...	10.0	9.0	8.9	8.1	...
Tajikistan - Tadjikistan											
Total .....	+C	78 638	82 647	80 293	...	...	8.9	9.3	8.8	...	...
Urban - Urbaine .....	+C	20 184	21 086	23 069	...	...	8.7	9.0	9.7	...	...
Rural - Rurale .....	+C	58 454	61 561	57 224	...	...	9.0	9.3	8.5	...	...
Thailand - Thaïlande <sup>39</sup>											
Total .....	U	297 501	307 936	328 875	271 344	240 979	...	...	...	...	...
Türkiye <sup>40</sup>											
Total .....	C	569 459	554 389	542 314	487 270	*561 710	7.1	6.8	6.6	5.8	*6.7
United Arab Emirates - Émirats arabes unis											
Total .....	...	15 150	14 804	14 909	17 653	...	...	...	...	...	...
Uzbekistan - Ouzbékistan											
Total .....	+C	306 197	311 379	310 899	296 751	305 211	9.5	9.4	9.3	8.7	8.8
Urban - Urbaine .....	+C	138 681	145 756	147 501	141 605	149 173	8.4	8.7	8.7	8.2	...
Rural - Rurale .....	+C	167 516	165 623	163 398	155 146	156 038	10.5	10.2	9.8	9.2	...
Viet Nam											
Total .....	C	713 299	735 292	699 265	627 660	500 001	7.6	7.7	7.2	6.4	5.1
EUROPE											
Åland Islands - Îles d'Åland											
Total .....	C	115	107	136	91	...	3.9	3.6	4.6	3.0	...
Urban - Urbaine .....	C	48	45	50	34	...	4.1	3.8	4.3	2.9	...
Rural - Rurale .....	C	67	62	86	57	...	3.8	3.5	4.7	3.1	...
Albania - Albanie											
Total .....	C	22 641	23 104	22 415	17 473	...	7.9	8.1	7.9	6.2	...
Andorra - Andorre											
Total .....	C	320	293	325	226	355	4.4	3.9	4.3	2.9	4.6
Austria - Autriche <sup>41</sup>											
Total .....	C	44 981	46 468	46 034	40 918	41 111	5.1	5.3	5.2	4.6	4.6
Belarus - Bélarus											
Total .....	C	66 215	60 714	62 744	50 384	59 649	7.0	6.4	6.7	5.4	6.4
Urban - Urbaine .....	C	55 372	51 137	53 053	42 405	50 822	7.6	7.0	7.3	...	...
Rural - Rurale .....	C	10 843	9 577	9 691	7 979	8 827	5.0	4.5	4.6	...	...
Belgium - Belgique <sup>42</sup>											
Total .....	C	44 329	45 059	44 270	32 779	...	3.9	3.9	3.8	2.8	...
Bosnia and Herzegovina - Bosnie-Herzégovine											
Total .....	C	19 617	19 911	18 952	14 925	17 274	5.6	5.7	5.4	...	...
Bulgaria - Bulgarie <sup>43</sup>											
Total .....	C	28 593	28 961	29 198	22 172	26 620	4.0	4.1	4.2	3.2	3.8
Urban - Urbaine .....	C	21 536	21 463	21 460	16 124	19 175	4.1	4.2	4.2	3.2	3.8
Rural - Rurale .....	C	7 057	7 498	7 738	6 048	7 445	3.7	4.0	4.2	3.3	4.0
Croatia - Croatie <sup>22</sup>											
Total .....	C	20 310	19 921	19 761	15 196	*19 946	4.9	4.9	4.9	3.8	*5.1
Urban - Urbaine .....	C	11 231	10 957	10 887	8 274	...	...	...	...	...	...
Rural - Rurale .....	C	9 079	8 964	8 874	6 922	...	...	...	...	...	...
Czechia - Tchéquie <sup>22</sup>											
Total .....	C	52 567	54 470	54 870	45 415	46 778	5.0	5.1	5.1	4.2	4.5
Urban - Urbaine .....	C	38 240	39 320	36 720 <sup>44</sup>	30 220	...	4.9	5.1	5.1	4.2	...
Rural - Rurale .....	C	14 327	15 150	18 150 <sup>44</sup>	15 195	...	5.0	5.3	5.2	4.3	...
Denmark - Danemark <sup>45</sup>											
Total .....	C	31 777	32 525	30 635	28 538	27 645	5.5	5.6	5.3	4.9	4.7
Estonia - Estonie											
Total .....	C	6 447	6 573	6 701	6 093	6 396	4.9	5.0	5.1	4.6	4.8
Urban - Urbaine <sup>46</sup> .....	C	4 493	4 456	4 500	4 132	...	4.9	4.9	4.9	4.5	...
Rural - Rurale <sup>46</sup> .....	C	1 548	1 635	1 700	1 582	...	3.8	4.1	4.2	3.9	...
Faroe Islands - Îles Féroé											
Total .....	C	275	285	289	234	243	5.5	5.6	5.6	4.4	4.6



**23. Marriages and crude marriage rates, by urban/rural residence: 2017 - 2021**  
**Mariages et taux bruts de nuptialité, selon la résidence, urbaine/rurale : 2017 - 2021 (continued - suite)**

Continent, country or area, and urban/rural residence		Co- de <sup>a</sup>	Number - Nombre					Rate - Taux				
			2017	2018	2019	2020	2021	2017	2018	2019	2020	2021
EUROPE												
Finland - Finlande												
Total .....	C	23 731 <sup>47</sup>	21 921 <sup>47</sup>	20 120 <sup>47</sup>	22 082	19 579	4.3	4.0	3.7	4.0	3.5	
Urban - Urbaine <sup>47</sup> .....	C	18 470	16 909	15 643	...	...	4.7	4.3	4.0	...	...	
Rural - Rurale <sup>47</sup> .....	C	5 261	5 012	4 477	...	...	3.3	3.2	2.9	...	...	
France <sup>8</sup>												
Total .....	C	227 758	228 487	218 635	150 545	...	3.5	3.5	3.4	2.3	...	
Urban - Urbaine <sup>48</sup> .....	C	177 731	177 061	170 018	...	...	...	...	...	...	...	
Rural - Rurale <sup>48</sup> .....	C	47 446	48 837	46 235	...	...	...	...	...	...	...	
Germany - Allemagne												
Total .....	C	407 466	449 466 <sup>8</sup>	416 324 <sup>8</sup>	...	...	4.9	5.4	5.0	...	...	
Greece - Grèce												
Total <sup>49</sup> .....	C	55 059	53 797	55 061	31 475	...	5.1	5.0	5.1	2.9	...	
Urban - Urbaine .....	C	35 888	34 047	33 650	...	...	...	...	...	...	...	
Rural - Rurale .....	C	14 250	13 381	13 487	...	...	...	...	...	...	...	
Hungary - Hongrie <sup>17</sup>												
Total .....	C	50 572	50 828	65 268	67 095	72 030	5.2	5.2	6.7	6.9	7.4	
Urban - Urbaine <sup>50</sup> .....	C	35 416	35 585	45 284	46 263	...	5.1	5.2	6.6	6.8	...	
Rural - Rurale <sup>50</sup> .....	C	14 528	14 613	19 327	20 401	...	5.0	5.1	6.7	7.0	...	
Iceland - Islande												
Total .....	C	1 992	2 092	2 075	1 850	...	5.8	5.9	5.8	5.0	...	
Ireland - Irlande <sup>8</sup>												
Total .....	+C	22 021	21 053	20 313	9 523	17 217	4.6	4.3	4.1	1.9	3.4	
Isle of Man - Île de Man												
Total .....	+C	240	347	221	130	217	2.9	4.2	2.7	1.6	2.6	
Italy - Italie												
Total .....	C	191 287	195 778	184 088	96 841	...	3.2	3.3	3.1	1.6	...	
Latvia - Lettonie <sup>22</sup>												
Total .....	C	13 150	13 058	12 861	10 702	...	6.8	6.8	6.7	5.6	...	
Urban - Urbaine .....	C	...	8 906	8 877	7 302	...	...	6.7	...	5.6	...	
Rural - Rurale .....	C	...	4 152	3 984	3 400	...	...	6.8	...	5.6	...	
Liechtenstein <sup>22</sup>												
Total .....	C	229	242	226	215	...	6.0	6.3	5.9	5.5	...	
Lithuania - Lituanie												
Total .....	C	21 186	19 734	19 502	15 299	16 795	7.5	7.0	7.0	5.5	6.0	
Urban - Urbaine .....	C	14 684	13 530	13 555	10 432	11 620	7.7	7.2	7.2	5.5	...	
Rural - Rurale .....	C	6 502	6 204	5 947	5 175	...	7.0	6.7	6.5	5.7	...	
Luxembourg <sup>8</sup>												
Total .....	C	1 908 <sup>15</sup>	1 898 <sup>15</sup>	2 143	1 803 <sup>15</sup>	...	3.2	3.1	3.5	2.9	...	
Malta - Malte												
Total .....	C	2 934	2 831	2 674	1 157	...	6.3	5.8	5.3	2.2	...	
Monaco												
Total .....	C	206	182	202	174	...	5.5	4.7	5.3	4.6	...	
Montenegro - Monténégro												
Total .....	C	3 272	3 321	3 523	2 026	3 196	5.3	5.3	5.7	3.3	5.1	
Netherlands - Pays-Bas <sup>51</sup>												
Total .....	C	64 402	64 315	63 565	50 233	56 419	3.8	3.7	3.7	2.9	3.2	
North Macedonia - Macédoine du Nord												
Total .....	C	13 781	13 494 <sup>22</sup>	13 814 <sup>22</sup>	10 278 <sup>22</sup>	13 337 <sup>22</sup>	6.6	6.5	6.7	5.0	6.4	
Urban - Urbaine .....	C	8 868	8 794 <sup>22</sup>	...	...	...	...	...	...	...	...	
Rural - Rurale .....	C	4 913	4 700 <sup>22</sup>	...	...	...	...	...	...	...	...	
Norway - Norvège <sup>8</sup>												
Total .....	C	23 134	22 578	21 410	17 699	...	4.4	4.3	4.0	3.3	...	
Poland - Pologne												
Total .....	C	192 576	192 443	183 371	145 045	...	5.1	5.1	4.8	3.8	...	
Urban - Urbaine .....	C	114 338	114 841	110 299	86 589	...	5.0	5.0	4.8	3.8	...	
Rural - Rurale .....	C	78 238	77 602	73 072	58 456	...	5.2	5.1	4.8	3.9	...	
Portugal <sup>52</sup>												
Total .....	C	33 634	34 637	33 272	18 902	29 057	3.3	3.4	3.2	1.8	2.8	
Republic of Moldova - République de Moldova <sup>36</sup>												
Total .....	C	20 924	20 399	20 301	15 539	*22 544	7.6	7.5	7.6	5.9	*8.6	
Urban - Urbaine .....	C	10 980	10 799	10 578	7 988	*12 289	...	...	...	7.3	*11.2	
Rural - Rurale .....	C	9 944	9 600	9 723	7 551	*10 255	...	...	...	4.9	*6.8	

**23. Marriages and crude marriage rates, by urban/rural residence: 2017 - 2021**  
**Mariages et taux bruts de nuptialité, selon la résidence, urbaine/rurale : 2017 - 2021 (continued - suite)**

Management of Urban Status of Populations, Search for Residence, Urbanization and ... 2017 2021 (continued) (cont.)											
Continent, country or area, and urban/rural residence	Co- de <sup>a</sup>	Number - Nombre					Rate - Taux				
Continent, pays ou zone et résidence, urbaine/rurale		2017	2018	2019	2020	2021	2017	2018	2019	2020	2021
EUROPE											
Romania - Roumanie											
Total .....	C	142 613	143 292	128 610	81 343	114 207	7.3	7.4	6.6	4.2	5.9
Urban - Urbaine .....	C	91 212	91 960	77 117	46 918	63 315	8.7	8.8	7.4	4.5	...
Rural - Rurale .....	C	51 401	51 332	51 493	34 425	50 892	5.7	5.7	5.8	3.9	...
San Marino - Saint-Marin											
Total .....	C	159 <sup>53</sup>	151 <sup>53</sup>	156	115 <sup>53</sup>	118	4.6	4.4	4.5	3.3	3.4
Serbia - Serbie <sup>54</sup>											
Total .....	+C	36 047	36 321	35 570	23 599	32 757	5.1	5.2	5.1	3.4	4.8
Urban - Urbaine .....	+C	23 757	24 068	23 273	15 567	...	5.6	5.7	5.5	3.7	...
Rural - Rurale .....	+C	12 290	12 253	12 297	8 032	...	4.4	4.5	4.5	3.0	...
Slovakia - Slovaquie <sup>22</sup>											
Total .....	C	31 309	31 177	29 664	23 753	26 350	5.8	5.7	5.4	4.4	4.8
Urban - Urbaine .....	C	17 588	17 196	16 102	...	...	6.0	5.9	5.5	...	...
Rural - Rurale .....	C	13 721	13 981	13 562	...	...	5.4	5.5	5.3	...	...
Slovenia - Slovénie											
Total .....	C	6 481 <sup>55</sup>	7 256 <sup>56</sup>	6 672 <sup>56</sup>	5 214 <sup>56</sup>	5 916 <sup>56</sup>	3.1	3.5	3.2	2.5	2.8
Urban - Urbaine .....	C	3 630 <sup>55</sup>	3 989 <sup>56</sup>	3 747 <sup>56</sup>	2 919 <sup>56</sup>	...	3.2	3.5	3.2	2.5	...
Rural - Rurale .....	C	2 851 <sup>55</sup>	3 267 <sup>56</sup>	2 925 <sup>56</sup>	2 295 <sup>56</sup>	...	3.1	3.5	3.1	2.4	...
Spain - Espagne <sup>57</sup>											
Total .....	C	171 320	165 527	165 177	90 275	...	3.7	3.5	3.5	1.9	...
Sweden - Suède <sup>8</sup>											
Total .....	C	52 497	50 796	48 481	37 591	38 895	5.2	5.0	4.7	3.6	3.7
Switzerland - Suisse <sup>58</sup>											
Total .....	C	40 599	40 716	38 974	35 160	...	4.8	4.8	4.5	4.1	...
Urban - Urbaine .....	C	35 208	35 096	33 497	29 908	...	...	4.9	4.6	4.1	...
Rural - Rurale .....	C	5 391	5 620	5 477	5 252	...	...	4.3	4.2	4.0	...
Ukraine <sup>59</sup>											
Total .....	+C	249 522	228 411	237 858	167 974	...	5.9	5.4	5.6	4.0	...
Urban - Urbaine .....	+C	191 826	...	...	...	...	6.5	...	...	...	...
Rural - Rurale .....	+C	57 696	...	...	...	...	4.4	...	...	...	...
United Kingdom of Great Britain and Northern Ireland - Royaume-Uni de Grande-Bretagne et d'Irlande du Nord <sup>60</sup>											
Total .....	C	235 910	227 870	...	...	...	3.6	3.4	...	...	...
OCEANIA - OCÉANIE											
American Samoa - Samoa américaines											
Total .....	C	228	181	174	214	...	3.8	3.0	3.0	3.7	...
Australia - Australie											
Total .....	+C	112 954	119 188	113 815	78 989	...	4.6	4.8	4.5	3.1	...
Cook Islands - Îles Cook <sup>11</sup>											
Total .....	+C	725	*703	*570	...	...	37.2	*37.8	*28.2	...	...
French Polynesia - Polynésie française <sup>8</sup>											
Total .....	C	1 293	1 381	1 156	862	1 043	4.7	5.0	4.2	3.1	3.7
Guam <sup>61</sup>											
Total .....	C	1 244	1 251	...	...	...	7.6	7.5	...	...	...
New Caledonia - Nouvelle- Calédonie <sup>8</sup>											
Total .....	C	904	...	...	...	...	3.2	...	...	...	...
New Zealand - Nouvelle- Zélande <sup>62</sup>											
Total .....	+C	20 685	20 949	19 071	16 779	15 657	4.3	4.3	3.8	3.3	3.1
Niue - Nioué <sup>9</sup>											
Total .....	C	14	17	11	7	...	...	...	...	...	...
Pitcairn											
Total .....	C	...	...	-	...	...	...	...	...	...	...
Samoa <sup>63</sup>											
Total .....	U	2 276	2 861	2 134	1 187	...	...	...	...	...	...

## FOOTNOTES - NOTES

Italics: data from civil registers which are incomplete or of unknown completeness. - Italiques : données incomplètes ou dont le degré d'exactitude n'est pas connu, provenant des registres de l'état civil.

\* Provisional. - Données provisoires.

<sup>a</sup> 'Code' indicates the source of data, as follows:

C - Civil registration, estimated over 90% complete

U - Civil registration, estimated less than 90% complete

| - Other source, estimated reliable

+ - Data tabulated by date of registration rather than occurrence

... - Information not available

Le 'Code' indique la source des données, comme suit :

C - Registres de l'état civil considérés complets à 90 p. 100 au moins

U - Registres de l'état civil qui ne sont pas considérés complets à 90 p. 100 au moins

| - Autre source, considérée pas douteuses

+ - Données exploitées selon la date de l'enregistrement et non la date de l'événement

... - Information pas disponible

<sup>1</sup> Data refer to Algerian population only. - Les données ne concernent que la population algérienne.

<sup>2</sup> Source: Vital Statistics Report. - Source: Vital Statistics Report.

<sup>3</sup> Source: Vital Statistics Report, National Statistics Institute. - Source: Rapport sur les statistiques de l'état civil, Institut national de la statistique.

<sup>4</sup> Data refer to the district of Djibouti only. - Les données portent uniquement sur le district de Djibouti.

<sup>5</sup> Registered and centralized marriages. National Directorate of Civil Status. - Mariages enregistrés et centralisés. Direction nationale de l'Etat civil.

<sup>6</sup> Excludes the islands of St. Brandon and Agalega. - Non compris les îles St. Brandon et Agalega.

<sup>7</sup> Data refer to marriages by local administration of groom. - Les données concernent les mariages conclus par l'administration locale dont dépend l'époux.

<sup>8</sup> Including same-sex marriages. - Y compris les mariages entre personnes du même sexe.

<sup>9</sup> Including visitors. - Y compris les visiteurs.

<sup>10</sup> Excluding visitors. - Ne comprend pas les visiteurs.

<sup>11</sup> Including non-residents. - Y compris les non-résidents.

<sup>12</sup> Including same-sex marriages. Data includes 6 same sex marriages. - Y compris les mariages entre personnes du même sexe. Dont six mariages homosexuels.

<sup>13</sup> Including same-sex marriages. Data includes four same sex marriages. - Y compris les mariages entre personnes du même sexe. Dont quatre mariages homosexuels.

<sup>14</sup> Data includes ten same sex marriages. Including same-sex marriages. - Dont dix mariages homosexuels. Y compris les mariages entre personnes du même sexe.

<sup>15</sup> Data refer to marriages where one or both partners are residents. - Les données portent sur les mariages pour lesquels l'un des deux partenaires ou les deux sont résidents.

<sup>16</sup> Marriages registered by place of occurrence of marriage. - Mariages enregistrés en fonction du lieu de l'événement.

<sup>17</sup> Data refer to marriages registered by residence of bride. - Les données concernent les mariages enregistrés selon le lieu de résidence de la mariée.

<sup>18</sup> Data refers to the number of marriages of which at least one of the partners is a resident of Curacao. - Les données concernent le nombre de mariages dont au moins l'un des partenaires est un résident de Curaçao.

<sup>19</sup> The total number may include 'Unknown residence', but the categories urban and rural do not. - Le nombre total peut inclure les personnes dont la résidence n'est pas connue, à l'inverse des catégories de population urbaine et rurale.

<sup>20</sup> Urban and rural distribution refers to the usual residence of the bride. - La répartition entre résidence urbaine et résidence rurale fait référence au lieu de résidence habituel de la mariée.

<sup>21</sup> Urban and rural distribution refers to the usual residence of the second contracting party. - La répartition urbaine et rurale fait référence à la résidence habituelle du deuxième contractant.

<sup>22</sup> Data refer to marriages registered by residence of groom. - Les données concernent les mariages enregistrés selon la résidence du marié.

<sup>23</sup> Source: Ministry of Attorney General and Legal Affairs. - Source : Ministère du Procureur général et des Affaires juridiques.

<sup>24</sup> Urban and rural residence refers to the place of usual residence of groom. - Le lieu de résidence (zone urbaine ou zone rurale) correspond au lieu de résidence habituel du marié.

<sup>25</sup> Excludes nomadic Indian tribes. - Non compris les tribus d'Indiens nomades.

<sup>26</sup> Data refer to the usual residence of the contracting party (man), that is, the information on contracting party 1 was entered plus the information on contracting party 2 who are also men. - Les données se rapportent au lieu de résidence habituel du contractant (homme), c'est-à-dire les renseignements relatifs au contractant no 1, de même que ceux relatifs au contractant no 2 (homme).

<sup>27</sup> Source: General Registrar Office. - Source : Bureau général de l'Etat civil.

<sup>28</sup> Data are compiled from the National Registers of Identification and Civil Status (RENIEC). - Les données sont rédigées à partir des Registres Nationaux d'Identification et d'Etat Civil (RENIEC).

<sup>29</sup> Data refer to marriages of residents only. Data refer to government controlled areas. - Les données ne portent que sur les mariages de résidents. Les données se rapportent aux zones contrôlées par le Gouvernement.

<sup>30</sup> Data refer to registered marriages of persons 18 year of age and over. - Les données concernent les mariages enregistrés entre les personnes âgées de 18 ans ou plus.

<sup>31</sup> Data refer to the Iranian Year which begins on 21 March and ends on 20 March of the following year. - Les données concernent l'année iranienne, qui commence le 21 mars et se termine le 20 mars de l'année suivante.

<sup>32</sup> Includes data for East Jerusalem and Israeli residents in certain other territories under occupation by Israeli military forces since June 1967. - Y compris les données pour Jérusalem-Est et les résidents israéliens dans certains autres territoires occupés depuis 1967 par les forces armées israéliennes.

<sup>33</sup> The total number may include 'Unknown residence', but the categories urban and rural do not. Urban and rural residence refers to the place of usual residence of groom. - Le nombre total peut inclure les personnes dont la résidence n'est pas connue, à l'inverse des catégories de population urbaine et rurale. Le lieu de résidence (zone urbaine ou zone rurale) correspond au lieu de résidence habituel du marié.

<sup>34</sup> Data refer to Japanese nationals in Japan only. - Les données se rapportent aux nationaux japonais au Japon seulement.

<sup>35</sup> Excluding data for Jordanian territory under occupation since June 1967 by Israeli military forces. Excluding foreigners, including registered Palestinian refugees. - Non compris les données pour le territoire jordanien occupé depuis juin 1967 par les forces armées israéliennes. Non compris les étrangers, mais y compris les réfugiés de Palestine enregistrés.

<sup>36</sup> Residence refers to place of occurrence of marriage. - « Résidence » désigne le lieu du mariage.

<sup>37</sup> Excluding alien armed forces, civilian aliens employed by armed forces, and foreign diplomatic personnel and their dependants. - Non compris les militaires étrangers, les civils étrangers employés par les forces armées ni le personnel diplomatique étranger et les membres de leur famille les accompagnant.

<sup>38</sup> Excluding marriages previously officiated outside Singapore or under religious and customary rites. Data comprise civil marriages registered under the Women's Charter and Muslim marriages registered under the Administration of Muslim Law Act. - Ne comprend pas les mariages prononcés ailleurs qu'à Singapour ni les mariages religieux ou coutumiers. Les données comprennent les mariages civils enregistrés en vertu de la Charte des droits de la femme, ainsi que les mariages musulmans enregistrés en vertu de la loi sur l'administration du droit islamique.

<sup>39</sup> Source: Department of Local Administration, Ministry of Interior. - Source : Département de l'administration locale, Ministère de l'intérieur.

<sup>40</sup> Data from MERNIS (Central Population Administrative System). - Données de MERNIS (Système central de données démographiques).

<sup>41</sup> Excluding marriages of foreigners temporarily in the area, but including marriages abroad of persons with residence in Austria. - Non compris les mariages d'étrangers temporairement dans la région, mais y compris des mariages à l'étranger de personnes ayant leur résidence en Autriche.

<sup>42</sup> Including armed forces stationed outside the country and alien armed forces in the area, if the marriage is performed by local authority. Including same-sex marriages. - Y compris les militaires nationaux hors du pays et les militaires étrangers en garnison sur le territoire, si le mariage a été célébré par l'autorité locale. Y compris les mariages entre personnes du même sexe.

<sup>43</sup> Including nationals outside the country, but excluding foreigners in the country. - Y compris les nationaux à l'étranger, mais non compris les étrangers sur le territoire.

<sup>44</sup> The definition of urban/rural residence has been changed since 2019. The urban area is represented by municipalities with population of 3000 or more persons on 31 December of the given year, and the rural area is represented by municipalities with population of less than 3000 persons on 31 December of the given year. - La définition de la résidence urbaine / rurale a été modifiée depuis 2019. La zone urbaine est représentée par les communes de 3000 habitants ou plus au 31 décembre de l'année donnée, et la zone rurale est représentée par les communes de moins de 3000 habitants au 31 décembre de l'année donnée.

<sup>45</sup> Excluding Faroe Islands and Greenland shown separately, if available. - Non compris les Îles Féroé et le Groenland, qui font l'objet de rubriques distinctes, si disponible.

<sup>46</sup> The difference between 'Total' and the sum of urban and rural is due to the unknown place of residence of grooms and to grooms living outside the country. Urban and rural residence refers to the place of usual residence of groom. - La différence entre le « Total » et la somme des chiffres urbains et ruraux s'explique par le fait que la résidence du marié n'est pas toujours connue ou est située à l'étranger. Le lieu de résidence (zone urbaine ou zone rurale) correspond au lieu de résidence habituel du marié.

<sup>47</sup> Urban and rural distribution refers to the usual residence of the bride. Excluding Åland Islands. - La répartition entre résidence urbaine et résidence rurale fait référence au lieu de résidence habituel de la mariée. Non compris les Îles d'Åland.

<sup>48</sup> Data for urban and rural exclude events corresponding to nationals residing outside the country, which may be included in the total. - Les données relatives à les catégories urbaine et rurale n'englobent pas les faits d'état civil qui concernent les nationaux se trouvant à l'étranger, lesquels faits peuvent être inclus au total.

<sup>49</sup> Data include registered partnerships. - Les données comprennent les partenariats d'un pacte civil enregistrés.

<sup>50</sup> The urban and rural categories do not include the data of foreigners, persons of unknown residence and the homeless, whereas the total category includes them. - Les chiffres portant sur la population urbaine et rurale n'incluent pas les données relatives aux étrangers, aux personnes dont la résidence n'est pas connue et aux personnes sans domicile fixe, à l'inverse, le total les inclut.

<sup>51</sup> Marriages of couples of which at least one partner is recorded in a Dutch municipal register, irrespective of the country where the marriage was performed. Including same-sex marriages. Data exclude registered partnerships. - Correspond aux mariages pour lesquels au moins l'un des partenaires est inscrit sur un registre municipal néerlandais, quel que soit le pays dans lequel le mariage est célébré. Y compris les mariages entre personnes du même sexe. Les données ne comprennent pas les partenariats d'un pacte civil enregistrés.

<sup>52</sup> Marriages registered by place of occurrence of marriage. Including same-sex marriages. - Mariages enregistrés en fonction du lieu de l'événement. Y compris les mariages entre personnes du même sexe.

<sup>53</sup> Includes civil and religious marriages as well as not specified. If either the groom or the bride (or both) is (are) resident in San Marino, their marriage is included in these data, independently of the place of occurrence of marriage. - Englobe les mariages civils et religieux et ceux pour lesquels rien n'a été indiqué. Si l'un ou les deux époux résident à Saint-Marin, leur mariage est compris dans ces données, quel que soit le lieu où a été conclu le mariage.

<sup>54</sup> Data refer to marriages registered by residence of groom. Excludes data for Kosovo and Metohia. - Les données concernent les mariages enregistrés selon la résidence du marié. Sans les données pour le Kosovo et Metohie.

<sup>55</sup> Data refer to residence of groom or bride before marriage. - Données relatives au lieu de résidence du marié ou de la mariée avant le mariage.

<sup>56</sup> Data refer to usual residence of groom and bride. - Les données se rapportent à la résidence habituelle des époux.

<sup>57</sup> Including same-sex marriages. Residence refers to declared place of residence of the couple after the marriage. - Y compris les mariages entre personnes du même sexe. Le terme « résidence » renvoie au lieu de résidence déclaré du couple après le mariage.

<sup>58</sup> Data based on the residence of groom if he has permanent address in the country, otherwise, based on the residence of bride. If neither partner is a permanent resident, the marriage is not included in the official statistics. - Les données sont fondées sur la résidence du marié si celui-ci a une adresse permanente dans le pays, sinon elles sont fondées sur la résidence de la mariée. Si aucun des deux partenaires n'est un résident permanent, le mariage n'apparaît pas dans les statistiques officielles.

<sup>59</sup> The Government of Ukraine has informed the United Nations that it is not in a position to provide statistical data concerning the Autonomous Republic of Crimea and the city of Sevastopol. - Le gouvernement Ukrainien a informé l'ONU qu'il n'est pas en mesure de fournir des données statistiques concernant la République autonome de Crimée et la ville de Sébastopol.

<sup>60</sup> Excluding Channel Islands (Guernsey and Jersey) and Isle of Man, shown separately, if available. Data refer to England and Wales only. - Non compris les Îles Anglo-Normandes (Guernesey et Jersey) et l'île de Man, qui font l'objet de rubriques distinctes, si disponible. Pour l'Angleterre et le Pays de Gales seulement.

<sup>61</sup> Including same-sex marriages. Including United States military personnel, their dependants and contract employees. - Y compris les mariages entre personnes du même sexe. Y compris les militaires des États-Unis, les membres de leur famille les accompagnant et les agents contractuels des États-Unis.

<sup>62</sup> Including same-sex marriages. Data refer to marriages and civil unions by residence of 'partner 2'. Random rounding to base 3 is applied in this table as a confidentiality measure. - Y compris les mariages entre personnes du même sexe. Les données concernent les mariages et les unions civiles selon la

résidence du « partenaire 2 ». Les chiffres sont arrondis à la base 3 de manière aléatoire, pour des raisons de confidentialité.

<sup>63</sup> Source: Births, Deaths, and Marriages Registration Division, Samoa Bureau of Statistics. - Source : Division de l'enregistrement des naissances, des décès et des mariages du Bureau de statistique du Samoa.

**Table 24 - Demographic Yearbook 2021**

Table 24 presents the marriages cross-classified by age of groom and age of bride for the latest available year between 2012 and 2021.

**Description of variables:** Marriage is defined as the act, ceremony or process by which the legal relationship of spouses is constituted. The legality of the union may be established by civil, religious or other means as recognized by the laws of each country<sup>1</sup>.

Marriage statistics in this table, therefore, include both first marriages and remarriages after divorce, widowhood or annulment. They do not, unless otherwise noted, include resumption of marriage ties after legal separation. These statistics refer to the number of marriages performed, and not to the number of persons marrying.

Age is defined as age at last birthday, that is, the difference between the date of birth and the date of the occurrence of the event, expressed in completed solar years. The age classification used for brides in this table is the following: under 15 years, 5-year age groups through 90-94, and 95 years and over, depending on the availability of data. Age classification for grooms is restricted to: under 15 years, 5-year age groups from 15 to 59, and 60 years and over.

In an effort to provide interpretation of these statistics, countries or areas providing data on marriages by age of groom and bride have been requested to specify "the minimum legal age at which marriage can take place with and without parental consent". This information is presented in the table 24-1 below.

**Reliability of data:** Data from civil registers of marriages that are reported as incomplete (less than 90 per cent completeness) or of unknown completeness are considered unreliable and are set in *italics* rather than in roman type. Table 22 and the technical notes for that table provide more detailed information on the completeness of marriage registration. For more information about the quality of vital statistics data in general, see Section 4.2 of the Technical Notes.

**Limitations:** Statistics on marriages by age of groom and age of bride are subject to the same qualifications as have been set forth for vital statistics in general and marriage statistics in particular as discussed in Section 4 of the Technical Notes.

The fact that marriage is a legal event, unlike birth and death that are biological events, has implications for international comparability of data. Marriage has been defined, for statistical purposes, in terms of the laws of individual countries or areas. These laws vary throughout the world. In addition, comparability is further limited because some countries or areas compile statistics only for civil marriages although religious marriages may also be legally recognized; in other countries or areas, the only available records are church registers and, therefore, the statistics may not reflect marriages that are civil marriages only.

Because in many countries or areas marriage is a civil legal contract which, to establish its legality, must be celebrated before a civil officer, it follows that for these countries or areas registration would tend to be almost automatic at the time of, or immediately following, the marriage ceremony. This factor should be kept in mind when considering the reliability of data, described above.

Because these statistics are classified according to age, they are subject to the limitations with respect to accuracy of age reporting similar to those already discussed in connection with Section 3.1.3 of the Technical Notes. It is probable that biases are less pronounced in marriage statistics, because information is obtained from the persons concerned and since marriage is a legal act, the participants are likely to give correct information. However, in some countries or areas, there appears to be a concentration of marriages at the legal minimum age for marriage and at the age at which valid marriage may be contracted without parental consent, indicating perhaps an overstatement in some cases to comply with the law.

Aside from the possibility of age misreporting, it should be noted that marriage patterns at younger ages, that is, for ages up to 24 years, are influenced to a large extent by laws regarding the minimum age for marriage.

Factors that may influence age reporting, particularly at older ages include an inclination to understate the age of the bride in order that it may be equal to or less than that of the groom.

The absence of data in the unknown age group does not necessarily indicate completely accurate reporting and tabulation of the age item. It is sometimes an indication that the unknowns have been eliminated by assigning ages to them before tabulation, or by proportionate distribution after tabulation.

Another age-reporting factor that must be kept in mind in using these data is the variation that may result from calculating age at marriage from year of birth rather than from day, month and year of birth. Information on this factor is given in footnotes when known.

**Earlier data:** Marriages by age of groom and age of bride have been shown for the latest available year in most issues of the *Demographic Yearbook*. Data cross-classified by age of groom and bride have been presented in previous issues featuring marriage and divorce statistics. For information on the specific topics and the years covered, readers should consult the Historical Index.

24-1 Minimum legal age at which marriage can take place

Country or area	With parental consent		Without parental consent	
	Groom	Bride	Groom	Bride
<b>Africa</b>				
Botswana	18	18	21	21
Burkina Faso <sup>2</sup>	18	15	21	18
Burundi <sup>5</sup>			21	18
Cameroon <sup>3</sup>	18	15	21	18
Congo			21	18
Democratic Republic of the Congo			18	18
Egypt	18	18		
Eswatini	18	18	21	21
Ghana			18	18
Guinea	18	18	21	21
Liberia	16	16	21	18
Libya <sup>4</sup>	18	18		
Malawi <sup>5</sup>			18	18
Mauritius	16	16	18	18
Morocco <sup>5</sup>		18	18	
Namibia	18	18	21	21
Saint Helena ex. Dep.	16	16	21	21
Senegal	Under 18	Under 18	18	18
Seychelles	16	16	18	18
Sierra Leone <sup>5</sup>			18	18
South Africa <sup>6</sup>	Under 21	Under 21	21	21
Tunisia	15	15	18	18
Uganda <sup>5, 7</sup>			18	18
Zimbabwe	16	16	18	18
<b>America, North</b>				
Anguilla	16	16	18	18
Aruba <sup>8</sup>	16	16	18	18
Bermuda	16	16	18	18
Canada <sup>9</sup>	16	16	18	18

<b>Country or area</b>	<b>With parental consent</b>		<b>Without parental consent</b>	
	<b>Groom</b>	<b>Bride</b>	<b>Groom</b>	<b>Bride</b>
Cayman Islands	16	16	18	18
Costa Rica	15	15	18	18
Cuba	16	14	18	16
Curaçao	16	16	18	18
Dominican Republic	16	15	18	18
El Salvador	15	14	18	18
Greenland <sup>5</sup>			18	18
Jamaica	16	16	18	18
Mexico <sup>10</sup>	16	14	18	18
Montserrat <sup>11</sup>	16	16	18	18
Nicaragua	16	16	21	21
Panama			18	18
Puerto Rico	18	16	21	21
Saint Helena	16	16	21	21
Saint Vincent and the Grenadines			18	18
Trinidad and Tobago <sup>12</sup>	Under 18	Under 18	18	18
<b>America, South</b>				
Argentina	18	16	21	21
Bolivia (Plurinational State of) <sup>13</sup>	16	14	18	18
Brazil	16	16	18	18
Chile	16	16	18	18
Colombia	14	14	18	18
Ecuador			18	18
Peru	16	16	18	18
Suriname	17	15	21	21
Uruguay	16	16	18	18
Venezuela (Bolivarian Republic of)	16	14	18	18
<b>Asia</b>				
Armenia			18	17
Azerbaijan	18	17		
Bahrain			15	
Cambodia			18	18
China, Hong Kong SAR	16	16	21	21
China, Macao SAR	16	16	18	18
Cyprus	16	16	18	18
Georgia	16	16	18	18
Indonesia			19	16
Iran (Islamic Republic of)	15	13	18	18

Country or area	With parental consent		Without parental consent	
	Groom	Bride	Groom	Bride
Israel <sup>5</sup>			18	18
Japan	18	16	20	20
Jordan	18	18		
Kazakhstan	16	16	18	18
Kyrgyzstan <sup>5</sup>			16	16
Malaysia <sup>14</sup>	18	16 or 18	18 aor 21	18 or 21
Mongolia			18	18
Nepal	18	18	20	20
Oman <sup>5</sup>			18	18
Pakistan	18	14		
Philippines	18	18	21	21
Republic of Korea	18	18	19	19
Singapore <sup>15</sup>	Under 21	Under 21	21	21
State of Palestine <sup>16</sup>		14.5	15.5	
Tajikistan	17	17	18	18
Türkiye	16	16	18	18
United Arab Emirates <sup>17</sup>	Under 18	Under 18	18	18
Uzbekistan	18	18		
Viet Nam			20	18
<b>Europe</b>				
Åland Islands <sup>20</sup>			18	18
Albania	Under 18	Under 18	18	18
Andorra	14	14	16	16
Austria <sup>18</sup>	16	16	18	18
Belarus	15	15	18	18
Belgium <sup>5</sup>			18	18
Bosnia and Herzegovina			18	18
Bulgaria	16	16	18	18
Croatia	16	16	18	18
Czechia <sup>19</sup>	16	16	18	18
Denmark	15	15	18	18
Estonia	15	15	18	18
Faeroe Islands <sup>5</sup>			18	18
Finland <sup>20</sup>			18	18
France <sup>5</sup>			18	18
Germany <sup>21</sup>	16	16	18	18
Gibraltar	16	16	18	18
Greece <sup>22</sup>			18	18
Hungary	16	16	18	18
Iceland	No limit	No limit	18	18



Country or area	With parental consent		Without parental consent	
	Groom	Bride	Groom	Bride
Ireland <sup>5, 23</sup>			18	18
Isle of Man	16	16	18	18
Italy	16	16	18	18
Jersey	16	16	18	18
Latvia	16	16	18	18
Liechtenstein <sup>18</sup>			18	18
Lithuania <sup>24</sup>	15	15	18	18
Luxembourg			18	18
Malta			16	16
Montenegro	16	16	18	18
Netherlands	16	16	18	18
North Macedonia	16	16	18	18
Norway	16	16	18	18
Poland <sup>25</sup>			18	18
Portugal	16	16	18	18
Republic of Moldova	16		18	16
Romania <sup>26</sup>	16	16	18	18
Russian Federation	16	16	18	18
San Marino <sup>27</sup>	16	14	18	18
Serbia <sup>28</sup>	16	16	18	18
Slovakia			16	16
Slovenia	15	15	18	18
Spain	16	16	18	18
Sweden <sup>29</sup>			18	18
Switzerland			18	18
Ukraine <sup>18</sup>	16	16	18	18
United Kingdom of Great Britain and Northern Ireland	16	16	18	18
<b>Oceania</b>				
Australia <sup>30</sup>	16	16	18	18
Cook Islands	16	16	21	21
French Polynesia			18	18
Guam <sup>31</sup>	17	17	18	18
New Caledonia			18	18
New Zealand	16	16	18	18

## NOTES

<sup>1</sup> *Principles and Recommendations for a Vital Statistics System Revision 3*, Sales No. E.13.XVII.10, United Nations, New York, 2014.

- 
- <sup>2</sup> In addition, an age waiver may be granted by a civil court for a serious reason from 15 years for women and 18 years for men.
- <sup>3</sup> Marriages can be exceptionally authorised by the President of the Republic for brides who are at least 13 years old without parental consent.
- <sup>4</sup> According to the Islamic law, marriage requires parental consent. Consent of the bride herself, as well as the guardian's consent are fundamental in the marriage contract. Young men usually choose the consent of the parents. Minimum age at marriage is usually 18 years. According to the law, marriage is not restricted to individuals over the age of 18 years.
- <sup>5</sup> The minimum legal age at which marriage can take place is the same with or without parental consent.
- <sup>6</sup> Marriages under the age of 18 can be performed with parental consent or with judicial permission if parental consent has been unreasonably refused. Additionally, boys under the age of 18 and girls under the age of 16 may also be required to seek the consent of the Minister of Home Affairs.
- <sup>7</sup> As reported by Uganda Bureau of Statistics, marriages with or without parental consent may occur much earlier than 18 years of age.
- <sup>8</sup> The legal minimum marriage age is 18, with two exceptions: if the persons concerned are older than 16 and the woman is pregnant or has given birth or the Minister of Security and Justice grants a dispensation based on their request.
- <sup>9</sup> Marriage is under provincial and territory legislations. Without parental consent, the minimum legal age at which marriage can take place is 18 years of age in all provinces and territories in Canada except in British Columbia, Newfoundland and Labrador, Nova Scotia, Nunavut, and Yukon where the minimum legal age is 19 years. With parental consent, the minimum legal age is 16 years in all provinces except in Northwest Territories, Nunavut, and Yukon. With parental consent, in Northwest Territories and Yukon, the minimum legal age is 15 years whereas in Nunavut, the minimum legal age is 18 years.
- <sup>10</sup> Each of the 31 Federal States and the Federal District has its own civil code for marriage. Marriages under 18 require parental consent. Additionally, in the Federal District and in the states of Guanajuato, Morelos, Puebla and San Luis Potosí the minimum age with parental consent is 16 for both bride and groom and in the states of Michoacán, Nayarit, Sinaloa and Sonora the minimum age with parental consent is 14 for the bride and 16 for the groom.
- <sup>11</sup> Consent can be given by a guardian or a person who has custody of the child wishing to marry. Also, the Governor has discretion to permit persons as young as 15 years and 1 day old to marry, if he thinks that getting married is in the best interest of the persons who are intending to marry and the persons in this instance must have also received the necessary consent.
- <sup>12</sup> With parental consent, age for marriage is 14 years for males and 12 years for females in a civil marriage; 16 years for males and 12 years for females in a Muslim marriage; 18 years for males and 14 years for females in a Hindu marriage; and 18 years for males and 16 for females in Orisa marriage.
- <sup>13</sup> Grooms younger than 16 and brides younger than 14 need court authorization.
- <sup>14</sup> For marriage with parental consent, it is 18 years of age for males whereas it is 18 years of age for non-Muslim females and 16 years of age for Muslim females. Without parental consent, it is 21 years of age for non-Muslims and 18 years of age for Muslims.
- <sup>15</sup> Specified minimum legal marriage age refers to marriages contracted under the Women's Charter. For Muslim marriages under the Administration of Muslim Law Act, no marriage shall be solemnised when either party is below the age of 18 years. Notwithstanding that, Muslim women below the age of 18 years who have attained the age of puberty may be married under the Administration of the Muslim Law Act.
- <sup>16</sup> The legal marriage age for females is 14 years, 6 months and 22 days. There must be parental consent (father or brother if the father is dead). The legal marriage age for males is 15 years, 6 months and 21 days. Parental consent is not required.
- <sup>17</sup> People under 18 years old require judge approval for marriage.
- <sup>18</sup> Persons less than 18 years old need a decision of the court.
- <sup>19</sup> The court may, for important reasons, allow the marriage of a minor over 16 years.
- <sup>20</sup> Persons less than 18 years old need the permission of the Ministry of Justice.
- <sup>21</sup> Marriage at 16-17 years of age requires that the other spouse be an adult (18 years or older) and an exemption from the requirement of majority by a competent family court.

- 
- <sup>22</sup> Under some conditions (e.g. pregnancy) the marriage can take place without age restrictions.
- <sup>23</sup> An exemption on the minimum age can be granted by court order if granting of such an exemption is in the best interests of the parties to the intended marriage and good reasons for the application can be demonstrated.
- <sup>24</sup> In addition to parental consent, persons less than 18 years old need judicial approval. In case of pregnancy, marriage can be allowed below 15 years of age.
- <sup>25</sup> Females can marry at the age of 16 or 17 years with parental and court consent.
- <sup>26</sup> Marriage for persons under 18 years requires parental consent, a medical certificate and the agreement by the local family court.
- <sup>27</sup> The heads of the State of San Marino can allow marriages of males of 14 years and older and females of 12 years and older.
- <sup>28</sup> Marriage is not allowed for persons below the age of 18; only the court may, for good cause, permit marriage to a minor who has attained the age of 16 years of age, and attained physical and mental maturity to exercise the rights and responsibilities of marriage. Parental consent is not required.
- <sup>29</sup> With parental consent, no limit but authorities must approve; without parental consent, 18 years of age for Swedish citizens.
- <sup>30</sup> Persons 16 or 17 years old need the court approval.
- <sup>31</sup> Under 18, both a court order and parent or legal guardian consent are needed.

## Tableau 24 – Annuaire démographique 2021

Le tableau 24 présente des statistiques concernant les mariages classés selon l'âge de l'époux et selon l'âge de l'épouse pour les années où les données sont disponibles entre 2012 et 2021.

**Description des variables :** le mariage désigne l'acte, la cérémonie ou la procédure qui établit un rapport légal entre les époux. L'union peut être rendue légale par une procédure civile ou religieuse, ou par toute autre procédure, conformément à la législation du pays<sup>1</sup>.

Les statistiques de la nuptialité présentées dans ce tableau comprennent donc les premiers mariages et les remariages faisant suite à un divorce, un veuvage ou une annulation. Toutefois, sauf indication contraire, elles ne comprennent pas les unions reconstituées après une séparation légale. Ces statistiques se rapportent au nombre de mariages célébrés, non au nombre de personnes qui se marient.

L'âge désigne l'âge au dernier anniversaire, c'est-à-dire la différence entre la date de naissance et la date de l'événement, exprimée en années solaires révolues. Le classement par âge pour l'épouse utilisé dans ce tableau comprend les groupes suivants : moins de 15 ans, groupes quinquennaux jusqu'à 90-94 ans, et 95 ans et plus, selon la disponibilité des données. Le classement par âge pour l'époux est : moins de 15 ans, groupes quinquennaux de 15 jusqu'à 59 ans et 60 ans et plus.

Dans un effort de fournir l'interprétation de ces statistiques, les pays ou les zones fournissant des données sur les mariages par l'âge de l'épouse et de par l'âge de l'époux ont été demandés d'indiquer « l'âge légal minimum avec lequel le mariage peut avoir lieu avec et sans consentement parental ». Cette information est présentée dans le tableau 24-1 ci-dessous.

**Fiabilité des données :** les données sur les mariages issues des registres de l'état civil qui sont déclarées incomplètes (degré de complétude inférieur à 90 p. 100) ou dont le degré de complétude n'est pas connu sont jugées douteuses et apparaissent en italique et non en caractères romains. Le tableau 22 et les notes techniques s'y rapportant présentent des renseignements plus détaillés sur le degré de complétude de l'enregistrement des mariages. Pour plus de précisions sur la qualité des données reposant sur les statistiques de l'état civil en général, voir la section 4.2 des notes techniques.

**Insuffisance des données :** les statistiques des mariages selon l'âge de l'époux et selon l'âge de l'épouse appellent les mêmes réserves que celles formulées à propos des statistiques de l'état civil en général et des statistiques de la nuptialité en particulier (voir la section 4 des Notes techniques).

Le fait que le mariage soit un acte juridique, à la différence de la naissance et du décès, qui sont des faits biologiques, a des répercussions sur la comparabilité internationale des données. Aux fins de la statistique, le mariage est défini par la législation de chaque pays ou zone. Cette législation varie d'un pays à l'autre. La comparabilité est limitée en outre du fait que certains pays et zones ne réunissent des statistiques que pour les mariages civils, bien que les mariages religieux y soient également reconnus par la loi ; dans d'autres, les seuls relevés disponibles sont les registres des églises et, en conséquence, les statistiques peuvent ne pas rendre compte des mariages exclusivement civils.

Le mariage étant, dans de nombreux pays ou zones, un contrat juridique civil qui, pour être légal, doit être conclu devant un officier d'état civil, il s'ensuit que, dans ces pays ou zones, l'enregistrement se fait à peu près systématiquement au moment de la cérémonie ou immédiatement après. Il faut tenir compte de cet élément lorsque l'on évalue la fiabilité des données, dont il est question plus haut.

Étant donné que ces statistiques sont classées selon l'âge, elles appellent les mêmes réserves concernant l'exactitude des déclarations d'âge que celles dont il a déjà été question à la section 3.1.3 des Notes techniques. Il est probable que les statistiques de la nuptialité sont moins faussées par ce genre d'erreur, car les renseignements sont donnés par les intéressés eux-mêmes, et, comme le mariage est un acte juridique, il y a toutes chances que leurs déclarations soient exactes. Toutefois, dans certains pays ou zones, il semble y avoir une concentration de mariages à l'âge minimal légal de nubilité ainsi qu'à l'âge auquel le mariage peut être valablement contracté sans le consentement des parents, ce qui peut indiquer que certains déclarants se vieillissent pour se conformer à la loi.

Outre la possibilité d'erreurs dans les déclarations d'âge, il convient de noter que la législation fixant l'âge minimal de nubilité influe notablement sur les caractéristiques de la nuptialité pour les premiers âges, c'est-à-dire jusqu'à 24 ans.

Parmi les facteurs pouvant exercer une influence sur les déclarations d'âge, en particulier celles qui sont faites par des personnes plus âgées, il faut citer la tendance à diminuer l'âge de l'épouse de façon qu'il soit égal ou inférieur à celui de l'époux.

Si aucun nombre ne figure dans la rangée réservée aux âges inconnus, cela ne signifie pas nécessairement que les déclarations d'âge et l'exploitation des données par âge aient été tout à fait exactes. C'est parfois une indication que l'on a attribué un âge aux personnes d'âge inconnu avant l'exploitation des données ou qu'elles ont été réparties proportionnellement entre les différents groupes après cette opération.

Il importe de ne pas oublier non plus, lorsque l'on utilisera ces données, que l'on calcule parfois l'âge des conjoints au moment du mariage sur la base de l'année de naissance seulement et non d'après la date exacte (jour, mois et année) de naissance. Des renseignements à ce sujet sont donnés en note chaque fois que possible.

**Données publiées antérieurement :** on trouve dans la plupart des éditions de l'*Annuaire démographique* des statistiques concernant les mariages selon l'âge de l'époux et selon l'âge de l'épouse qui ont été établies à partir des données les plus récentes dont on disposait à l'époque. Des données croisant l'âge des époux ont été présentées dans des éditions antérieures, plus particulièrement consacrées aux statistiques de la nuptialité et de la divortialité. Pour plus de précisions concernant les années et les sujets pour lesquels des données ont été publiées, se reporter à l'index historique.

24-1 L'âge légal minimum auquel le mariage peut avoir lieu

<i>Pays ou zone</i>	<i>Avec consentement parental</i>		<i>Sans consentement parental</i>	
	<i>Epoux</i>	<i>Epouse</i>	<i>Epoux</i>	<i>Epouse</i>
<b>Afrique</b>				
Afrique du Sud <sup>2</sup>	Moins de 21	Moins de 21	21	21
Botswana	18	18	21	21
Burkina Faso <sup>3</sup>	18	15	21	18
Burundi <sup>6</sup>			21	18
Cameroun <sup>4</sup>	18	15	21	18
Congo			18	18
Egypte	18	18		
Eswatini	18	18	21	21
Ghana			18	18
Guinée	18	18	21	21
Libéria	16	16	21	18
Libye <sup>5</sup>	18	18		
Malawi <sup>6</sup>			18	18
Maurice	16	16	18	18
Maroc <sup>6</sup>			18	18
Namibie	18	18	21	21
Ouganda <sup>6, 7</sup>			18	18
République Démocratique du Congo			18	18
Sainte-Hélène sans dép.	16	16	21	21
Sénégal	Moins de 18	Moins de 18	18	18
Seychelles	16	16	18	18
Sierra Leone <sup>6</sup>			18	18

<i>Pays ou zone</i>	<i>Avec consentement parental</i>		<i>Sans consentement parental</i>	
	<i>Epoux</i>	<i>Epouse</i>	<i>Epoux</i>	<i>Epouse</i>
Tunisie	15	15	18	18
Zimbabwe	16	16	18	18
<b>Amérique du Nord</b>				
Anguilla	16	16	18	18
Aruba <sup>8</sup>	16	16	18	18
Bermudes	16	16	18	18
Canada <sup>9</sup>	16	16	18	18
Costa Rica	15	15	18	18
Cuba	16	14	18	16
Curaçao	16	16	18	18
El Salvador	15	15	18	18
Groenland <sup>6</sup>			18	18
Îles Caïmanes	16	16	18	18
Jamaïque	16	16	18	18
Mexique <sup>10</sup>	Moins de 18	Moins de 18	18	18
Montserrat <sup>11</sup>	16	16	18	18
Nicaragua	16	16	21	21
Panama			18	18
Porto Rico	18	16	21	21
République dominicaine	16	15	18	18
Sainte-Hélène	16	16	21	21
Saint-Vincent-et-les Grenadines			18	18
Trinité-et-Tobago <sup>12</sup>	Moins de 18	Moins de 18	18	18
<b>Amérique du Sud</b>				
Argentine	18	16	21	21
Bolivie (État plurinational de) <sup>13</sup>	16	14	18	18
Brésil	16	16	18	18
Chili	16	16	18	18
Colombie	14	14	18	18
Equateur			18	18
Pérou	16	16	18	18
Suriname	17	15	21	21
Uruguay	16	16	18	18
Venezuela (République bolivarienne du)	16	14	18	18
<b>Asie</b>				
Arménie			18	17

<i>Pays ou zone</i>	<i>Avec consentement parental</i>		<i>Sans consentement parental</i>	
	<i>Epoux</i>	<i>Epouse</i>	<i>Epoux</i>	<i>Epouse</i>
Azerbaïdjan	18	17		
Bahreïn			15	
Cambodge			18	18
Chine, Hong Kong RAS	16	16	21	21
Chine, Macao RAS	16	16	18	18
Chypre	16	16	18	18
État de Palestine <sup>14</sup>		14.5	15.5	
Géorgie	16	16	18	18
Indonésie			19	16
Iran (République islamique d')	15	13	18	18
Israël <sup>6</sup>			18	18
Japon	18	16	20	20
Jordanie	18	18		
Kazakhstan	16	16	18	18
Kirghizistan <sup>6</sup>			16	16
Malaisie <sup>15</sup>	18	16 et 18	18 et 21	18 et 21
Mongolie			18	18
Népal	18	18	20	20
Oman <sup>6</sup>			18	18
Ouzbékistan	18	17		
Philippines	18	18	21	21
République de Corée	18	18	19	19
Singapour <sup>16</sup>	Moins de 21	Moins de 21	21	21
Tadjikistan	17	17	18	18
Türkiye	16	16	18	18
Vietnam			20	18
<b>Europe</b>				
Albanie	Under 18	Under 18	18	18
Allemagne <sup>17</sup>	16	16	18	18
Andorre	14	14	16	16
Autriche <sup>18</sup>	16	16	18	18
Bélarus	15	15	18	18
Belgique <sup>Error! Bookmark not defined.</sup>			18	18
Bosnie-Herzégovine			18	18
Bulgarie	16	16	18	18
Croatie	16	16	18	18
Danemark	15	15	18	18
Espagne	16	16	18	18

<b>Pays ou zone</b>	<b>Avec consentement parental</b>		<b>Sans consentement parental</b>	
	<b>Epoux</b>	<b>Epouse</b>	<b>Epoux</b>	<b>Epouse</b>
Estonie	15	15	18	18
Fédération de Russie	16	16	18	18
Finlande <sup>19</sup>			18	18
France <sup>6</sup>			18	18
Gibraltar	16	16	18	18
Grèce <sup>20</sup>			18	18
Hongrie	16	16	18	18
Île de Man	16	16	18	18
Îles d'Åland <sup>19</sup>			18	18
Îles Féroé <sup>6</sup>			18	18
Irlande <sup>6, 21</sup>			18	18
Islande	Pas de limites	Pas de limites	18	18
Italie	16	16	18	18
Jersey	16	16	18	18
Lettonie	16	16	18	18
Liechtenstein <sup>18</sup>			18	18
Lituanie <sup>22</sup>	15	15	18	18
Luxembourg			18	18
Macédoine du Nord	16	16	18	18
Malte			16	16
Monténégro	16	16	18	18
Norvège	16	16	18	18
Pays-Bas	16	16	18	18
Pologne <sup>23</sup>			18	18
Portugal	16	16	18	18
République de Moldova			18	16
Roumanie <sup>24</sup>	16	16	18	18
Royaume-Uni de Grande-Bretagne et d'Irlande du Nord	16	16	18	18
San Marino <sup>25</sup>	16	14	18	18
Serbie <sup>26</sup>	16	16	18	18
Slovaquie			16	16
Slovénie	15	15	18	18
Suède <sup>27</sup>			18	18
Suisse			18	18
Tchéquie <sup>28</sup>	16	16	18	18
Ukraine <sup>18</sup>	16	16	18	18
<b>Océanie</b>				
Australie <sup>29</sup>	16	16	18	18



<i>Pays ou zone</i>	<i>Avec consentement parental</i>		<i>Sans consentement parental</i>	
	<i>Epoux</i>	<i>Epouse</i>	<i>Epoux</i>	<i>Epouse</i>
Guam <sup>30</sup>	17	17	18	18
Îles Cook	16	16	21	21
Nouvelle-Calédonie			18	18
Nouvelle-Zélande	16	16	18	18
Polynésie française			18	18

## NOTES

<sup>1</sup> *Principes et recommandations pour un système de statistique de l'état civil, troisième révision*, numéro de vente : E.13.XVII.10, publication des Nations Unies, New York, 2014.

<sup>2</sup> Il est possible de se marier avant 18 ans avec consentement parental, ou autorisation judiciaire si le consentement parental a été refusé sans motif raisonnable. De plus, les garçons âgés de moins de 18 ans et les filles âgées de moins de 16 ans peuvent être également tenus de demander le consentement du Ministère de l'intérieur.

<sup>3</sup> De plus, une dispense d'âge peut être accordée par un tribunal civil pour motif grave à partir de 15 ans pour les femmes et de 18 ans pour les hommes.

<sup>4</sup> Par ailleurs, à défaut d'avoir l'âge requis pour se marier avec l'aval des parents, la jeune fille peut exceptionnellement être autorisée par le Président de la République à se marier à 13 ans.

<sup>5</sup> Conformément à la loi islamique, le mariage requiert le consentement parental. Le consentement de la mariée, elle-même ainsi que le consentement du tuteur sont fondamentaux dans le contrat de mariage. Les jeunes hommes choisissent habituellement le consentement des parents. L'âge minimum du mariage est généralement 18 ans. Conformément à la loi, le mariage n'est pas limité aux individus âgés de plus de 18 ans.

<sup>6</sup> L'âge minimum légal du mariage est le même avec ou sans le consentement parental.

<sup>7</sup> Tel que le signale l'"Uganda Bureau of Statistics", les mariages avec ou sans le consentement parental peuvent se produire beaucoup plus tôt que 18 ans.

<sup>8</sup> L'âge minimum légal du mariage est 18 ans, avec deux exceptions : si les personnes en cause ont plus de 16 ans et la femme est enceinte ou a accouché, ou si le Ministre de la sécurité et de la justice leur a accordé une dispense sur leur demande.

<sup>9</sup> Le mariage est en vertu des législations provinciales et territoriales. Sans le consentement des parents, l'âge minimum légal du mariage est de 18 ans dans toutes les provinces et territoires du Canada sauf en Colombie-Britannique, Terre-Neuve-et-Labrador, la Nouvelle-Écosse, du Nunavut et du Yukon, où l'âge minimum légal est de 19 ans. Avec le consentement des parents, l'âge minimum légal est de 16 ans dans toutes les provinces sauf dans les Territoires du Nord-Ouest, Nunavut et Yukon. Avec le consentement des parents, dans les Territoires du Nord-Ouest et le Yukon l'âge minimum légal est de 15 ans alors que dans le Nunavut, l'âge minimum légal est de 18 ans.

<sup>10</sup> Chacun des 31 États fédéraux et du District fédéral a son propre code civil pour le mariage. Avant 18 ans, il faut le consentement parental pour pouvoir se marier. De plus, dans le District fédéral et les États de Guanajuato, Morelos, Puebla et San Luis Potosí l'âge minimum, avec consentement parental, est de 16 ans pour le fiancé et la fiancée, et dans les États de Michoacán, Nayarit, Sinaloa et Sonora, l'âge minimum avec consentement parental est de 14 ans pour la fiancée et 16 ans pour le fiancé.

<sup>11</sup> Le consentement peut être donné par un tuteur ou une personne qui a la garde de l'enfant qui souhaitent se marier. En outre, le gouverneur a la faculté de permettre aux personnes âgées d'au moins 15 ans et 1 jour de se marier, s'il pense que le mariage est dans le meilleur intérêt des personnes qui ont l'intention de s'unir et que les personnes concernées aient également reçu le consentement nécessaire.

<sup>12</sup> Avec l'âge du le consentement parental, l'âge minimum du mariage pour se marier est de 14 ans pour les hommes et de 12 ans pour les femmes pour un mariage civil ; de 16 ans pour les hommes et de 12 ans pour les femmes pour un mariage musulman ; de 18 ans pour les hommes et de 14 ans pour les femmes pour un mariage hindou, et de 18 ans pour les hommes et de 16 pour les femmes pour un mariage orisa.

<sup>13</sup> Il est nécessaire d'avoir une autorisation judiciaire pour se marier avant 16 ans pour les hommes et avant 14 ans pour les femmes.

<sup>14</sup> L'âge légal du mariage pour les femmes est de 14 ans, 6 mois et 22 jours. Le consentement parental (du père ou du frère si le père est mort) est requis. L'âge légal du mariage pour les hommes est de 15 ans, 6 mois et 21 jours. Le consentement parental n'est pas nécessaire.

<sup>15</sup> Pour le mariage avec le consentement parental, il est de 18 ans pour les hommes alors qu'il est de 18 ans pour les femmes non-musulmanes et il est de 16 ans pour les femmes musulmanes. Sans le consentement parental, il est de 21 ans pour les non-musulmans et de 18 ans pour les musulmans.

---

<sup>16</sup> L'âge minimum légal du mariage spécifié correspond à des mariages contractés en vertu de la Charte des femmes. Pour les mariages musulmans sous l'administration de la « Loi sur le Droit Musulman », aucun mariage ne doit être célébré lorsque l'une des parties est en dessous de l'âge de 18 ans. Néanmoins, les femmes musulmanes en dessous de l'âge de 18 ans qui ont atteint l'âge de la puberté peuvent être mariées dans le cadre de l'administration de la « Loi sur le Droit Musulman ».

<sup>17</sup> Le mariage à 16-17 ans exige que l'autre conjoint soit un adulte (18 ans ou plus) ainsi qu'une exemption de l'obligation de la majorité par un juge aux affaires familiales.

<sup>18</sup> Les personnes âgées de moins de 18 ans doivent obtenir l'autorisation de la justice.

<sup>19</sup> Les personnes âgées de moins de 18 ans doivent obtenir l'autorisation du ministère de la justice.

<sup>20</sup> Dans certaines conditions (par exemple la grossesse), le mariage peut avoir lieu sans restriction d'âge.

<sup>21</sup> Une exemption sur l'âge minimum peut être accordée par ordonnance du tribunal si l'octroi d'une telle exemption est dans le meilleur intérêt des parties ayant l'intention de se marier et si la demande est appuyée par de bonnes raisons.

<sup>22</sup> En plus du consentement parental, les personnes de moins de 18 ans doivent obtenir l'approbation judiciaire. En cas de grossesse, le mariage peut être autorisé en dessous de 15 ans.

<sup>23</sup> Les femmes peuvent se marier à l'âge de 16 ou 17 ans avec les autorisations des parents et du tribunal.

<sup>24</sup> Le mariage avant 18 ans exige le consentement parental, un certificat médical et l'autorisation du tribunal local de famille.

<sup>25</sup> Les chefs de l'État de Saint-Marin peuvent autoriser le mariage d'hommes de 14 ans et plus et de femmes de 12 ans et plus.

<sup>26</sup> Il n'est pas permis de se marier avant 18 ans ; seul le tribunal peut, pour un motif valable, y autoriser une personne mineure ayant atteint l'âge de 16 ans et parvenue à la maturité physique et mentale voulue pour exercer les droits et les responsabilités du mariage. Le consentement parental n'est pas requis.

<sup>27</sup> Avec le consentement des parents, aucune limite mais les autorités doivent approuver. Sans le consentement parental, l'âge minimum légal du mariage est de 18 ans pour les citoyens suédois.

<sup>28</sup> Il est possible de se marier de 16 ans par autorisation judiciaire pour des raisons importantes.

<sup>29</sup> Les personnes âgées 16 ou 17 ans doivent obtenir l'autorisation du tribunal.

<sup>30</sup> Le mariage avant 18 ans exige le consentement parental ou de personne qui a la garde de mineur, et l'autorisation du tribunal.

**24. Marriages by age of groom and by age of bride: latest available year, 2012 - 2021**  
**Mariages selon l'âge de l'époux et selon l'âge de l'épouse : dernière année disponible, 2012 - 2021**

Continent, country or area, year, code <sup>a</sup> and age of bride	Age of groom - - âge de l'époux												Unknown Inconnu
Continent, pays ou zone, date, code <sup>a</sup> et âge de l'épouse	Total	0-14	15-19	20-24	25-29	30-34	35-39	40-44	45-49	50-54	55-59	60+	
<b>AFRICA - AFRIQUE</b>													
<b>Botswana<sup>1</sup></b>													
2019 (U)													
Total.....	6 097	-	-	42	522	1 165	1 441	1 054	742	453	264	414	...
0 - 14.....	-	-	-	-	-	-	-	-	-	-	-	-	...
15 - 19.....	11	-	-	6	2	2	-	1	-	-	-	-	...
20 - 24.....	307	-	-	26	128	86	50	7	5	3	2	-	...
25 - 29.....	1 251	-	-	10	309	496	291	94	38	10	1	2	...
30 - 34.....	1 579	-	-	-	69	470	598	274	109	43	10	6	...
35 - 39.....	1 294	-	-	-	12	90	413	406	241	84	28	20	...
40 - 44.....	771	-	-	-	-	15	73	228	224	143	51	37	...
45 - 49.....	409	-	-	-	1	4	11	41	105	116	65	66	...
50 - 54.....	218	-	-	-	1	1	5	3	19	41	72	76	...
55 - 59.....	131	-	-	-	-	1	-	-	1	10	29	90	...
60 - 64.....	65	-	-	-	-	-	-	-	-	3	5	57	...
65 +.....	61	-	-	-	-	-	-	-	-	-	1	60	...
<b>Cabo Verde<sup>2</sup></b>													
2020* (+C)													
Total.....	1 511	...	5 <sup>h</sup>	81	216	294	234	203	144	121	96	117	...
16 - 19.....	22	...	1 <sup>h</sup>	4	9	3	4	1	-	-	-	-	...
20 - 24.....	190	...	2 <sup>h</sup>	43	67	38	27	5	1	2	2	3	...
25 - 29.....	263	...	1 <sup>h</sup>	16	77	103	38	16	4	4	1	3	...
30 - 34.....	309	...	1 <sup>h</sup>	12	40	96	70	44	22	9	6	10	...
35 - 39.....	236	...	1 <sup>h</sup>	4	10	31	59	74	26	14	10	7	...
40 - 44.....	188	...	1 <sup>h</sup>	1	6	11	19	42	55	33	11	10	...
45 - 49.....	136	...	1 <sup>h</sup>	1	4	10	10	18	29	35	22	7	...
50 - 54.....	81	...	1 <sup>h</sup>	-	2	-	6	2	6	19	26	20	...
55 - 59.....	42	...	1 <sup>h</sup>	-	1	1	1	1	1	4	13	20	...
60 - 64.....	31	...	1 <sup>h</sup>	-	-	1	-	-	-	1	5	24	...
65 - 69.....	8	...	1 <sup>h</sup>	-	-	-	-	-	-	-	-	8	...
70 - 74.....	1	...	1 <sup>h</sup>	-	-	-	-	-	-	-	-	1	...
75 +.....	4	...	1 <sup>h</sup>	-	-	-	-	-	-	-	-	4	...
<b>Congo</b>													
2014 (+U)													
Total.....	3 625	...	5	32	275	581	647	512	427	1 146 <sup>s</sup>	...	...	...
15 - 19.....	58	...	...	...	...	...	...	...	...	...	...	...	...
20 - 24.....	352	...	...	...	...	...	...	...	...	...	...	...	...
25 - 29.....	677	...	...	...	...	...	...	...	...	...	...	...	...
30 - 34.....	690	...	...	...	...	...	...	...	...	...	...	...	...
35 - 39.....	593	...	...	...	...	...	...	...	...	...	...	...	...
40 - 44.....	482	...	...	...	...	...	...	...	...	...	...	...	...
45 - 49.....	389	...	...	...	...	...	...	...	...	...	...	...	...
50 +.....	384	...	...	...	...	...	...	...	...	...	...	...	...
<b>Egypt - Égypte</b>													
2020 (+C)													
Total.....	876 015	...	8 681 <sup>j</sup>	167 495	350 646	188 898	67 529	33 729	19 292	13 800	10 390	15 550	5
18 - 19.....	246 859	...	5 939 <sup>j</sup>	82 894	114 170	37 656	4 946	718	194	154	98	87	3
20 - 24.....	326 869	...	2 253 <sup>j</sup>	75 140	160 455	70 215	13 674	3 054	938	475	363	300	2
25 - 29.....	152 023	...	305 <sup>j</sup>	6 968	66 532	52 176	16 812	5 321	1 905	959	509	536	-
30 - 34.....	64 511	...	125 <sup>j</sup>	1 575	6 696	21 771	17 890	8 452	3 681	1 955	1 174	1 192	-
35 - 39.....	39 123	...	36 <sup>j</sup>	481	1 730	5 017	10 634	9 746	5 017	2 795	1 744	1 923	-
40 - 44.....	22 845	...	16 <sup>j</sup>	225	552	1 418	2 569	4 966	4 844	3 364	2 226	2 665	-
45 - 49.....	12 172	...	3 <sup>j</sup>	82	224	353	722	1 107	2 114	2 758	2 069	2 740	-
50 - 54.....	6 129	...	4 <sup>j</sup>	70	152	169	196	273	431	1 019	1 421	2 394	-
55 - 59.....	2 997	...	1 <sup>j</sup>	30	52	70	50	57	102	229	607	1 800	-
60 - 64.....	1 444	...	1 <sup>j</sup>	13	26	18	12	20	36	63	136	1 120	-
65 - 69.....	539	...	1 <sup>j</sup>	6	35	16	5	8	19	17	32	401	-
70 - 74.....	193	...	1 <sup>j</sup>	5	5	8	7	4	8	6	9	141	-
75 +.....	306	...	1 <sup>j</sup>	3	15	11	12	3	3	6	2	251	-
Unknown - Inconnu.....	5	...	1 <sup>j</sup>	3	2	-	-	-	-	-	-	-	-
<b>Lesotho</b>													
2013 (+U)													
Total.....	4 552	...	11	370	1 402	1 133	635	325	225	175	99	162	15
15 - 19.....	188	...	9	101	56	15	7	-	-	-	-	-	-
20 - 24.....	1 230	...	2	235	673	237	55	10	6	8	2	1	1

## 24. Marriages by age of groom and by age of bride: latest available year, 2012 - 2021

### Mariages selon l'âge de l'époux et selon l'âge de l'épouse : dernière année disponible, 2012 - 2021 (continued - suite)

Continent, country or area, year, code <sup>a</sup> and age of bride	Age of groom - - âge de l'époux												Unknown Inconnu
Continent, pays ou zone, date, code <sup>a</sup> et âge de l'épouse	Total	0-14	15-19	20-24	25-29	30-34	35-39	40-44	45-49	50-54	55-59	60+	
AFRICA - AFRIQUE													
Lesotho													
2013													
25 - 29 .....	1 502	...	-	28	611	597	165	55	21	11	7	7	-
30 - 34 .....	792	...	-	6	51	246	289	109	49	24	9	9	-
35 - 39 .....	370	...	-	-	3	28	103	106	65	34	19	11	1
40 - 44 .....	173	...	-	-	1	1	8	38	57	39	14	15	-
45 - 49 .....	116	...	-	-	-	2	2	6	24	50	22	10	-
50 - 54 .....	40	...	-	-	-	-	1	-	2	8	17	12	-
55 - 59 .....	23	...	-	-	-	-	-	-	1	-	7	15	-
60 - 64 .....	11	...	-	-	-	-	-	-	-	1	2	8	-
65 + .....	91	...	-	-	6	7	3	1	-	-	-	74	-
Unknown - Inconnu .....	16	...	-	-	1	-	2	-	-	-	-	-	13
2020 (+U)													
Total .....	1 738	...	2	85	432	467	314	197	85	156 <sup>s</sup>	...	...	...
15 - 19 .....	32	...	...	...	...	...	...	...	...	...	...	...	...
20 - 24 .....	297	...	...	...	...	...	...	...	...	...	...	...	...
25 - 29 .....	589	...	...	...	...	...	...	...	...	...	...	...	...
30 - 34 .....	407	...	...	...	...	...	...	...	...	...	...	...	...
35 - 39 .....	214	...	...	...	...	...	...	...	...	...	...	...	...
40 - 44 .....	115	...	...	...	...	...	...	...	...	...	...	...	...
45 - 49 .....	45	...	...	...	...	...	...	...	...	...	...	...	...
50 + .....	39	...	...	...	...	...	...	...	...	...	...	...	...
Mauritius - Maurice <sup>3,4</sup>													
2021 (+C)													
Total .....	8 186	-	71	742	2 578	2 204	993	638	343	230	195	192	...
0 - 14 .....	-	-	-	-	-	-	-	-	-	-	-	-	...
15 - 19 .....	367	-	45	188	92	34	6	1	1	-	-	-	...
20 - 24 .....	1 657	-	24	422	819	286	74	26	5	1	-	-	...
25 - 29 .....	3 033	-	1	105	1 412	1 137	263	79	26	5	1	4	...
30 - 34 .....	1 440	-	1	20	197	618	380	165	39	11	4	5	...
35 - 39 .....	680	-	-	7	44	99	191	200	92	29	13	5	...
40 - 44 .....	435	-	-	-	11	24	62	120	112	66	27	13	...
45 - 49 .....	230	-	-	-	2	1	13	32	46	70	49	17	...
50 - 54 .....	181	-	-	-	-	5	2	10	18	39	62	45	...
55 - 59 .....	97	-	-	-	1	-	2	3	2	7	25	57	...
60 - 64 .....	35	-	-	-	-	-	-	2	1	2	13	17	...
65 - 69 .....	15	-	-	-	-	-	-	-	1	-	-	14	...
70 - 74 .....	11	-	-	-	-	-	-	-	-	-	1	10	...
75 + .....	5	-	-	-	-	-	-	-	-	-	-	5	...
Mayotte													
2018 (C)													
Total .....	345	...	1 <sup>f</sup>	21	79	77	65	61 <sup>n</sup>	...	30 <sup>o</sup>	...	11	...
0 - 19 .....	9	...	...	...	...	...	...	...	...	...	...	...	...
20 - 24 .....	73	...	...	...	...	...	...	...	...	...	...	...	...
25 - 29 .....	91	...	...	...	...	...	...	...	...	...	...	...	...
30 - 34 .....	74	...	...	...	...	...	...	...	...	...	...	...	...
35 - 39 .....	40	...	...	...	...	...	...	...	...	...	...	...	...
40 - 49 .....	36	...	...	...	...	...	...	...	...	...	...	...	...
50 - 59 .....	15	...	...	...	...	...	...	...	...	...	...	...	...
60 + .....	7	...	...	...	...	...	...	...	...	...	...	...	...
Namibia - Namibie													
2017 (+U)													
Total .....	4 859	1	2	153	676	994	1 022	746	515	287	185	278	...
0 - 14 .....	-	-	-	-	-	-	-	-	-	-	-	-	...
15 - 19 .....	14	-	1	6	5	1	-	-	-	1	-	-	...
20 - 24 .....	455	-	1	86	208	103	39	12	3	3	-	-	...
25 - 29 .....	1 247	1	-	45	338	437	274	94	41	9	6	2	...
30 - 34 .....	1 203	-	-	14	96	335	409	213	80	35	12	9	...
35 - 39 .....	797	-	-	2	24	83	220	246	122	53	21	26	...
40 - 44 .....	506	-	-	-	3	26	60	134	154	64	34	31	...
45 - 49 .....	281	-	-	-	1	5	14	36	80	69	43	33	...
50 - 54 .....	162	-	-	-	-	4	5	10	25	38	36	44	...
55 - 59 .....	91	-	-	-	-	-	1	1	8	13	24	44	...
60 - 64 .....	57	-	-	-	1	-	-	-	2	2	7	45	...
65 - 69 .....	27	-	-	-	-	-	-	-	-	-	2	25	...

# 24. Marriages by age of groom and by age of bride: latest available year, 2012 - 2021

## Mariages selon l'âge de l'époux et selon l'âge de l'épouse : dernière année disponible, 2012 - 2021 (continued - suite)

Continent, country or area, year, code <sup>a</sup> and age of bride	Age of groom - - âge de l'époux												Unknown Inconnu
Continent, pays ou zone, date, code <sup>a</sup> et âge de l'épouse	Total	0-14	15-19	20-24	25-29	30-34	35-39	40-44	45-49	50-54	55-59	60+	
AFRICA - AFRIQUE													
Namibia - Namibie													
2017													
70 - 74 .....	9	-	-	-	-	-	-	-	-	-	-	9	...
75 + .....	10	-	-	-	-	-	-	-	-	-	-	10	...
Reunion - Réunion													
2018 (C)													
Total .....	2 922	...	2 <sup>f</sup>	151	594	614	447	569 <sup>n</sup>	...	359 <sup>o</sup>	...	186	...
0 - 19 .....	19	...	...	...	...	...	...	...	...	...	...	...	...
20 - 24 .....	318	...	...	...	...	...	...	...	...	...	...	...	...
25 - 29 .....	750	...	...	...	...	...	...	...	...	...	...	...	...
30 - 34 .....	606	...	...	...	...	...	...	...	...	...	...	...	...
35 - 39 .....	384	...	...	...	...	...	...	...	...	...	...	...	...
40 - 49 .....	497	...	...	...	...	...	...	...	...	...	...	...	...
50 - 59 .....	272	...	...	...	...	...	...	...	...	...	...	...	...
60 + .....	76	...	...	...	...	...	...	...	...	...	...	...	...
Rwanda													
2021 (+U)													
Total .....	33 809	...	...	...	11 905	10 131	3 839	3 932 <sup>q</sup>	...	...	...	...	2
0 - 20 .....	24	...	...	...	16	3	-	- <sup>q</sup>	...	...	...	...	-
21 - 24 .....	11 250	...	...	...	5 340	2 488	571	188 <sup>q</sup>	...	...	...	...	-
25 - 29 .....	12 347	...	...	...	5 089	4 577	1 224	455 <sup>q</sup>	...	...	...	...	-
30 - 34 .....	5 736	...	...	...	1 135	2 475	1 229	666 <sup>q</sup>	...	...	...	...	1
35 - 39 .....	2 112	...	...	...	239	440	647	713 <sup>q</sup>	...	...	...	...	-
40 + .....	2 335	...	...	...	84	147	168	1 908 <sup>q</sup>	...	...	...	...	1
Unknown - Inconnu .....	5	...	...	...	2	1	-	2 <sup>q</sup>	...	...	...	...	-
Saint Helena ex. dep. - Sainte-Hélène sans dép.													
2021 (C)													
Total .....	11	-	-	1	1	1	1	2	1	1	1	2	...
0 - 14 .....	-	-	-	-	-	-	-	-	-	-	-	-	...
15 - 19 .....	-	-	-	-	-	-	-	-	-	-	-	-	...
20 - 24 .....	2	-	-	-	1	-	1	-	-	-	-	-	...
25 - 29 .....	-	-	-	-	-	-	-	-	-	-	-	-	...
30 - 34 .....	1	-	-	1	-	-	-	-	-	-	-	-	...
35 - 39 .....	1	-	-	-	-	1	-	-	-	-	-	-	...
40 - 44 .....	2	-	-	-	-	-	-	1	1	-	-	-	...
45 - 49 .....	3	-	-	-	-	-	-	1	-	1	-	1	...
50 - 54 .....	-	-	-	-	-	-	-	-	-	-	-	-	...
55 - 59 .....	1	-	-	-	-	-	-	-	-	-	1	-	...
60 - 64 .....	-	-	-	-	-	-	-	-	-	-	-	-	...
65 - 69 .....	1	-	-	-	-	-	-	-	-	-	-	1	...
70 - 74 .....	-	-	-	-	-	-	-	-	-	-	-	-	...
75 + .....	-	-	-	-	-	-	-	-	-	-	-	-	...
Seychelles <sup>5</sup>													
2021 (+C)													
Total .....	1 550	...	1	39	244	457	364	165	102	84	94 <sup>t</sup>	...	...
15 - 19 .....	9	...	1	5	1	1	1	-	-	-	- <sup>t</sup>	...	...
20 - 24 .....	75	...	-	20	22	20	9	1	1	1	1 <sup>t</sup>	...	...
25 - 29 .....	383	...	-	8	143	146	57	12	11	2	4 <sup>t</sup>	...	...
30 - 34 .....	534	...	-	4	53	221	177	42	15	17	5 <sup>t</sup>	...	...
35 - 39 .....	278	...	-	2	21	51	95	56	25	15	13 <sup>t</sup>	...	...
40 - 44 .....	119	...	-	-	3	9	21	36	25	12	13 <sup>t</sup>	...	...
45 - 49 .....	84	...	-	-	1	5	4	10	19	23	22 <sup>t</sup>	...	...
50 - 54 .....	42	...	-	-	-	3	-	7	5	10	17 <sup>t</sup>	...	...
55 + .....	26	...	-	-	-	1	-	1	1	4	19 <sup>t</sup>	...	...
South Africa - Afrique du Sud													
2020 (...)													
Total .....	89 338	-	48	3 188	14 001	18 162	16 709	12 611	9 240	6 235	3 897	5 243	4
0 - 14 .....	-	-	-	-	-	-	-	-	-	-	-	-	-
15 - 19 .....	439	-	20	200	141	52	11	5	5	3	-	-	2
20 - 24 .....	8 257	-	20	2 122	3 842	1 527	499	145	55	30	13	4	-
25 - 29 .....	20 828	-	7	666	7 841	7 577	3 165	1 010	346	128	56	32	-
30 - 34 .....	20 564	-	-	141	1 668	7 047	6 860	2 998	1 134	453	155	107	1
35 - 39 .....	15 480	-	-	45	385	1 564	4 884	4 819	2 282	945	350	206	-
40 - 44 .....	9 502	-	-	8	81	288	970	2 763	2 969	1 422	579	422	-

## 24. Marriages by age of groom and by age of bride: latest available year, 2012 - 2021

### Mariages selon l'âge de l'époux et selon l'âge de l'épouse : dernière année disponible, 2012 - 2021 (continued - suite)

Continent, country or area, year, code <sup>a</sup> and age of bride	Age of groom - - âge de l'époux												
Continent, pays ou zone, date, code <sup>a</sup> et âge de l'épouse	Total	0-14	15-19	20-24	25-29	30-34	35-39	40-44	45-49	50-54	55-59	60+	Unknown Inconnu
AFRICA - AFRIQUE													
South Africa - Afrique du Sud													
2020													
45 - 49 .....	6 307	-	-	1	34	82	256	660	1 880	1 830	907	657	-
50 - 54 .....	3 802	-	-	3	7	19	47	169	450	1 107	1 033	967	-
55 - 59 .....	2 066	-	-	1	2	3	13	29	93	242	587	1 096	-
60 - 64 .....	1 154	-	-	-	-	2	2	12	21	62	168	887	-
65 - 69 .....	548	-	-	1	-	1	2	-	2	7	40	495	-
70 - 74 .....	249	-	-	-	-	-	-	1	2	5	8	233	-
75 + .....	141	-	-	-	-	-	-	-	1	1	1	137	1
Unknown - Inconnu .....	1	-	1	-	-	-	-	-	-	-	-	-	-
Tunisia - Tunisie													
2021 (...)													
Total .....	71 572	...	136 <sup>f</sup>	2 114	15 424	23 444	14 772	6 632	2 944	1 736	1 408	2 939	23
15 - 19 .....	2 957	...	...	...	...	...	...	...	...	...	...	...	...
20 - 24 .....	14 099	...	...	...	...	...	...	...	...	...	...	...	...
25 - 29 .....	26 007	...	...	...	...	...	...	...	...	...	...	...	...
30 - 34 .....	13 822	...	...	...	...	...	...	...	...	...	...	...	...
35 - 39 .....	6 532	...	...	...	...	...	...	...	...	...	...	...	...
40 - 44 .....	3 634	...	...	...	...	...	...	...	...	...	...	...	...
45 - 49 .....	2 274	...	...	...	...	...	...	...	...	...	...	...	...
50 + .....	2 229	...	...	...	...	...	...	...	...	...	...	...	...
Unknown - Inconnu .....	18	...	...	...	...	...	...	...	...	...	...	...	...
AMERICA, NORTH - AMÉRIQUE DU NORD													
Anguilla <sup>6</sup>													
2013 (C)													
Total .....	42	4	9	9	4	4	4	1	-	1	...	...	6
0 - 14 .....	5	2	2	-	-	-	1	-	-	-	...	...	-
15 - 19 .....	12	1	5	3	3	-	-	-	-	-	...	...	-
20 - 24 .....	9	-	1	5	1	1	1	-	-	-	...	...	-
25 - 29 .....	5	1	1	1	-	2	-	-	-	-	...	...	-
30 - 34 .....	3	-	-	-	-	-	2	1	-	-	...	...	-
35 - 39 .....	2	-	-	-	-	1	-	-	-	1	...	...	-
40 - 44 .....	-	-	-	-	-	-	-	-	-	-	...	...	-
45 - 49 .....	-	-	-	-	-	-	-	-	-	-	...	...	-
50 - 54 .....	-	-	-	-	-	-	-	-	-	-	...	...	-
Unknown - Inconnu .....	6	-	-	-	-	-	-	-	-	-	...	...	6
Aruba													
2021 (C)													
Total .....	389	-	1	21	70	76	50	53	34	27	28	29	-
0 - 14 .....	-	-	-	-	-	-	-	-	-	-	-	-	-
15 - 19 .....	6	-	1	2	3	-	-	-	-	-	-	-	-
20 - 24 .....	34	-	-	13	13	5	2	1	-	-	-	-	-
25 - 29 .....	80	-	-	4	36	24	4	7	2	1	2	-	-
30 - 34 .....	78	-	-	-	10	30	20	11	5	1	1	-	-
35 - 39 .....	58	-	-	1	5	9	14	17	8	2	2	-	-
40 - 44 .....	45	-	-	-	2	3	9	10	7	5	7	2	-
45 - 49 .....	27	-	-	-	-	-	1	5	8	4	5	4	-
50 - 54 .....	22	-	-	-	1	1	-	1	1	8	1	9	-
55 - 59 .....	22	-	-	-	-	2	-	1	2	5	5	7	-
60 - 64 .....	12	-	-	1	-	1	-	-	1	1	3	5	-
65 - 69 .....	2	-	-	-	-	-	-	-	-	-	1	1	-
70 - 74 .....	1	-	-	-	-	-	-	-	-	-	-	1	-
75 + .....	1	-	-	-	-	-	-	-	-	-	1	-	-
Unknown - Inconnu .....	1	-	-	-	-	1	-	-	-	-	-	-	-
Bahamas													
2013 (+C)													
Total .....	2 122	...	...	...	104	472	498	325	223	163	106	226	5
25 - 29 .....	171	...	...	...	24	64	39	16	3	5	-	20	-
30 - 34 .....	543	...	...	...	27	202	161	62	42	13	12	24	-
35 - 39 .....	391	...	...	...	9	61	131	87	48	24	12	18	1
40 - 44 .....	249	...	...	...	5	21	53	70	50	28	9	13	-
45 - 49 .....	219	...	...	...	5	24	33	28	38	44	23	24	-
50 - 54 .....	192	...	...	...	6	21	28	26	22	38	21	30	-

## 24. Marriages by age of groom and by age of bride: latest available year, 2012 - 2021

### Mariages selon l'âge de l'époux et selon l'âge de l'épouse : dernière année disponible, 2012 - 2021 (continued - suite)

Continent, country or area, year, code <sup>a</sup> and age of bride	Age of groom - - âge de l'époux												
Continent, pays ou zone, date, code <sup>a</sup> et âge de l'épouse	Total	0-14	15-19	20-24	25-29	30-34	35-39	40-44	45-49	50-54	55-59	60+	Unknown Inconnu
AMERICA, NORTH - AMÉRIQUE DU NORD													
Bahamas													
2013													
55 - 59 .....	133	...	...	...	6	17	20	17	9	6	18	39	1
60 + .....	216	...	...	...	22	62	33	17	10	4	11	56	1
Unknown - Inconnu .....	8	...	...	...	-	-	-	2	1	1	-	2	2
Bermuda - Bermudes													
2021 (C)													
Total .....	310	-	-	5	39	67	63	44	25	23	14	30	-
0 - 14 .....	-	-	-	-	-	-	-	-	-	-	-	-	-
15 - 19 .....	-	-	-	-	-	-	-	-	-	-	-	-	-
20 - 24 .....	13	-	-	5	7	1	-	-	-	-	-	-	-
25 - 29 .....	53	-	-	-	23	17	7	5	-	-	-	1	-
30 - 34 .....	88	-	-	-	6	41	30	8	1	2	-	-	-
35 - 39 .....	45	-	-	-	2	7	13	12	6	3	-	2	-
40 - 44 .....	44	-	-	-	1	1	10	15	11	2	2	2	-
45 - 49 .....	12	-	-	-	-	-	2	3	3	-	2	2	-
50 - 54 .....	23	-	-	-	-	-	-	1	2	10	5	5	-
55 - 59 .....	16	-	-	-	-	-	1	-	1	3	5	6	-
60 - 64 .....	7	-	-	-	-	-	-	-	1	3	-	3	-
65 - 69 .....	6	-	-	-	-	-	-	-	-	-	-	6	-
70 - 74 .....	1	-	-	-	-	-	-	-	-	-	-	1	-
75 + .....	2	-	-	-	-	-	-	-	-	-	-	2	-
Unknown - Inconnu .....	-	-	-	-	-	-	-	-	-	-	-	-	-
Costa Rica <sup>7</sup>													
2021* (C)													
Total .....	23 521	-	102	1 828	4 738	5 089	3 731	2 486	1 648	1 231	891	1 756	21
0 - 14 .....	-	-	-	-	-	-	-	-	-	-	-	-	-
15 - 19 .....	528	-	46	256	144	48	17	10	2	1	-	4	-
20 - 24 .....	3 320	-	34	1 017	1 362	548	182	93	32	16	14	22	-
25 - 29 .....	5 628	-	10	347	2 204	1 818	740	248	132	63	31	30	5
30 - 34 .....	4 879	-	8	135	692	1 801	1 275	536	196	114	63	56	3
35 - 39 .....	3 338	-	2	40	236	592	1 033	711	342	177	102	100	3
40 - 44 .....	2 090	-	1	21	69	203	325	562	440	223	102	142	2
45 - 49 .....	1 376	-	1	6	17	59	116	213	324	280	161	199	-
50 - 54 .....	928	-	-	3	5	12	26	76	115	214	197	278	2
55 - 59 .....	601	-	-	-	1	3	12	23	44	86	127	303	2
60 - 64 .....	413	-	-	-	-	2	2	4	12	32	60	300	1
65 - 69 .....	216	-	-	-	1	-	-	4	3	17	22	169	-
70 - 74 .....	102	-	-	-	-	-	-	1	4	3	4	90	-
75 + .....	74	-	-	-	2	-	1	1	1	2	7	60	-
Unknown - Inconnu .....	28	-	-	3	5	3	2	4	1	3	1	3	3
Cuba <sup>8</sup>													
2020 (C)													
Total .....	35 246	-	688	4 295	5 759	5 648	3 997	3 074	3 209	2 862	2 294	3 418	2
0 - 14 .....	29	-	10	11	4	1	1	1	-	1	-	-	-
15 - 19 .....	2 532	-	422	1 142	562	244	83	34	18	8	12	7	-
20 - 24 .....	6 328	-	182	2 154	2 050	1 125	413	168	106	59	34	37	-
25 - 29 .....	5 953	-	40	603	1 872	1 699	833	388	242	139	70	67	-
30 - 34 .....	5 092	-	21	208	718	1 446	1 166	637	453	227	124	92	-
35 - 39 .....	3 495	-	4	87	300	614	809	661	513	292	146	69	-
40 - 44 .....	2 678	-	4	36	117	270	349	522	619	414	225	122	-
45 - 49 .....	2 911	-	1	24	72	144	200	391	683	672	434	290	-
50 - 54 .....	2 502	-	2	8	38	56	77	172	363	642	579	565	-
55 - 59 .....	1 887	-	1	16	14	31	42	63	152	299	484	785	-
60 - 64 .....	885	-	1	2	4	9	16	24	41	69	129	590	-
65 - 69 .....	514	-	-	3	2	6	6	8	10	25	36	418	-
70 - 74 .....	263	-	-	1	3	2	1	1	4	12	15	224	-
75 + .....	176	-	-	-	3	1	1	4	5	3	6	151	2
Unknown - Inconnu .....	1	-	-	-	-	-	-	-	-	-	-	1	-
Curaçao <sup>9</sup>													
2016 (C)													
Total .....	695	-	1	35	104	108	116	73	70	63	55	59	11
0 - 14 .....	-	-	-	-	-	-	-	-	-	-	-	-	-
15 - 19 .....	9	-	1	5	1	-	1	1	-	-	-	-	-
20 - 24 .....	82	-	-	20	36	9	9	5	3	-	-	-	-
25 - 29 .....	141	-	-	9	46	35	33	8	6	2	2	-	-

## 24. Marriages by age of groom and by age of bride: latest available year, 2012 - 2021

### Mariages selon l'âge de l'époux et selon l'âge de l'épouse : dernière année disponible, 2012 - 2021 (continued - suite)

Continent, country or area, year, code <sup>a</sup> and age of bride	Age of groom - - âge de l'époux												Unknown Inconnu
Continent, pays ou zone, date, code <sup>a</sup> et âge de l'épouse	Total	0-14	15-19	20-24	25-29	30-34	35-39	40-44	45-49	50-54	55-59	60+	
AMERICA, NORTH - AMÉRIQUE DU NORD													
Curaçao <sup>9</sup>													
2016													
30 - 34 .....	133	-	-	1	18	50	23	16	16	2	4	3	-
35 - 39 .....	75	-	-	-	2	9	26	15	10	8	3	2	-
40 - 44 .....	70	-	-	-	1	3	12	21	13	13	5	2	-
45 - 49 .....	57	-	-	-	-	2	9	5	14	13	8	6	-
50 - 54 .....	60	-	-	-	-	-	1	1	8	19	21	10	-
55 - 59 .....	31	-	-	-	-	-	2	1	-	3	10	15	-
60 - 64 .....	11	-	-	-	-	-	-	-	-	2	1	8	-
65 - 69 .....	10	-	-	-	-	-	-	-	-	1	1	8	-
70 - 74 .....	3	-	-	-	-	-	-	-	-	-	-	3	-
75 + .....	2	-	-	-	-	-	-	-	-	-	-	2	-
Unknown - Inconnu .....	11	-	-	-	-	-	-	-	-	-	-	-	11
Dominican Republic - République dominicaine													
2021 (U)													
Total .....	45 292	-	366	5 143	8 868	7 322	5 522	4 608	3 790	3 211	2 477	3 584	401
0 - 14 .....	-	-	-	-	-	-	-	-	-	-	-	-	-
15 - 19 .....	1 658	-	142	839	423	151	51	26	12	7	1	5	1
20 - 24 .....	8 271	-	160	2 868	3 119	1 179	461	199	109	78	52	39	7
25 - 29 .....	9 028	-	37	897	3 299	2 362	1 063	573	317	201	150	121	8
30 - 34 .....	7 036	-	17	277	1 090	1 954	1 622	900	466	305	205	197	3
35 - 39 .....	5 234	-	4	123	466	786	1 139	1 075	704	428	250	255	4
40 - 44 .....	4 331	-	3	81	216	436	584	875	828	588	322	397	1
45 - 49 .....	3 549	-	3	25	135	247	301	510	722	687	439	475	5
50 - 54 .....	2 591	-	-	18	65	107	163	253	350	541	529	564	1
55 - 59 .....	1 629	-	-	3	31	56	78	116	173	227	336	609	-
60 - 64 .....	877	-	-	1	9	22	35	44	68	98	136	463	1
65 - 69 .....	428	-	-	-	-	8	11	25	25	38	42	279	-
70 - 74 .....	164	-	-	-	-	1	5	4	8	7	15	124	-
75 + .....	69	-	-	-	1	-	3	2	4	4	-	55	-
Unknown - Inconnu .....	427	-	-	11	14	13	6	6	4	2	-	1	370
El Salvador <sup>8,10</sup>													
2018 (...)													
Total .....	29 462	...	733	5 676	6 748	4 932	3 334	2 322	1 756	1 259	950	1 752	-
0 - 14 .....	-	...	-	-	-	-	-	-	-	-	-	-	-
15 - 19 .....	2 445	...	327	1 236	564	162	71	30	15	16	10	14	-
20 - 24 .....	7 645	...	323	3 144	2 494	988	334	167	92	50	22	31	-
25 - 29 .....	6 791	...	56	937	2 657	1 764	735	290	174	80	42	56	-
30 - 34 .....	4 200	...	20	234	679	1 375	936	458	225	129	78	66	-
35 - 39 .....	2 778	...	2	66	222	407	792	610	302	159	114	104	-
40 - 44 .....	1 980	...	3	29	70	154	309	466	449	214	121	165	-
45 - 49 .....	1 387	...	-	12	33	51	108	202	323	269	175	214	-
50 - 54 .....	890	...	1	5	9	15	31	65	107	225	178	254	-
55 - 59 .....	614	...	1	1	4	8	12	23	38	73	144	310	-
60 - 64 .....	321	...	-	-	1	2	1	7	19	25	44	222	-
65 + .....	411	...	-	12	15	6	5	4	12	19	22	316	-
Unknown - Inconnu .....	-	...	-	-	-	-	-	-	-	-	-	-	-
Grenada - Grenade													
2014 (+C)													
Total .....	618	...	-	33	119	128	114	65	48	50	34	26	1
15 - 19 .....	3	...	-	3	-	-	-	-	-	-	-	-	-
20 - 24 .....	82	...	-	18	32	23	6	2	-	1	-	-	-
25 - 29 .....	150	...	-	8	63	46	18	5	3	4	1	2	-
30 - 34 .....	135	...	-	3	17	39	40	20	6	5	4	1	-
35 - 39 .....	87	...	-	1	6	12	31	18	8	5	5	1	-
40 - 44 .....	59	...	-	-	1	5	12	15	16	7	2	1	-
45 - 49 .....	42	...	-	-	-	2	5	3	9	13	7	3	-
50 - 54 .....	31	...	-	-	-	-	1	2	5	14	7	2	-
55 - 59 .....	11	...	-	-	-	-	1	-	-	-	4	6	-
60 - 64 .....	8	...	-	-	-	1	-	-	-	1	2	4	-
65 + .....	9	...	-	-	-	-	-	-	1	-	2	6	-
Unknown - Inconnu .....	1	...	-	-	-	-	-	-	-	-	-	-	1



# 24. Marriages by age of groom and by age of bride: latest available year, 2012 - 2021

## Mariages selon l'âge de l'époux et selon l'âge de l'épouse : dernière année disponible, 2012 - 2021 (continued - suite)

Continent, country or area, year, code <sup>a</sup> and age of bride	Age of groom - - âge de l'époux												Unknown Inconnu
Continent, pays ou zone, date, code <sup>a</sup> et âge de l'épouse	Total	0-14	15-19	20-24	25-29	30-34	35-39	40-44	45-49	50-54	55-59	60+	
AMERICA, NORTH - AMÉRIQUE DU NORD													
Guadeloupe													
2018 (C)													
Total.....	1 183	...	1 <sup>f</sup>	31	140	216	156	291 <sup>n</sup>	...	210 <sup>o</sup>	...	138	...
0 - 19.....	4	...	...	...	...	...	...	...	...	...	...	...	...
20 - 24.....	64	...	...	...	...	...	...	...	...	...	...	...	...
25 - 29.....	182	...	...	...	...	...	...	...	...	...	...	...	...
30 - 34.....	234	...	...	...	...	...	...	...	...	...	...	...	...
35 - 39.....	197	...	...	...	...	...	...	...	...	...	...	...	...
40 - 49.....	256	...	...	...	...	...	...	...	...	...	...	...	...
50 - 59.....	170	...	...	...	...	...	...	...	...	...	...	...	...
60 +.....	76	...	...	...	...	...	...	...	...	...	...	...	...
Guatemala													
2021 (C)													
Total.....	87 480	...	3 946	26 159	24 062	13 247	6 866	4 079	2 529	1 791	1 499	3 302	...
15 - 19.....	12 552	...	2 033	7 283	2 470	554	133	42	18	6	4	9	...
20 - 24.....	30 557	...	1 663	14 859	10 380	2 556	686	231	90	37	27	28	...
25 - 29.....	19 579	...	200	3 251	8 558	5 143	1 514	506	204	98	54	51	...
30 - 34.....	10 230	...	39	556	2 052	3 784	2 256	854	335	163	89	102	...
35 - 39.....	5 373	...	8	152	442	909	1 653	1 214	460	212	140	183	...
40 - 44.....	3 277	...	3	41	123	217	470	929	735	319	194	246	...
45 - 49.....	2 084	...	-	10	26	63	119	234	503	501	300	328	...
50 - 54.....	1 348	...	-	6	7	12	25	45	139	349	343	422	...
55 - 59.....	944	...	-	1	2	3	2	14	32	77	271	542	...
60 - 64.....	645	...	-	-	1	5	6	3	10	20	55	545	...
65 +.....	891	...	-	-	1	1	2	7	3	9	22	846	...
Jamaica - Jamaïque													
2018 (+C)													
Total.....	16 719	...	20 <sup>f</sup>	3 958 <sup>l</sup>	...	5 685 <sup>m</sup>	...	3 738 <sup>n</sup>	...	2 328 <sup>o</sup>	...	990	...
0 - 19.....	120	...	...	...	...	...	...	...	...	...	...	...	...
20 - 29.....	5 192	...	...	...	...	...	...	...	...	...	...	...	...
30 - 39.....	5 622	...	...	...	...	...	...	...	...	...	...	...	...
40 - 49.....	3 515	...	...	...	...	...	...	...	...	...	...	...	...
50 - 59.....	1 793	...	...	...	...	...	...	...	...	...	...	...	...
60 +.....	477	...	...	...	...	...	...	...	...	...	...	...	...
Mexico - Mexique <sup>11</sup>													
2020 (+C)													
Total.....	335 563	-	9 719	67 949	89 867	58 765	33 762	20 956	15 607	10 951	9 155	17 878	954
0 - 14.....	1	-	1	-	-	-	-	-	-	-	-	-	-
15 - 19.....	28 167	-	5 779	15 699	4 802	1 240	383	141	55	26	11	24	7
20 - 24.....	85 897	-	3 372	40 148	30 165	8 026	2 557	872	393	150	100	95	19
25 - 29.....	87 255	-	416	9 442	43 104	22 706	7 078	2 428	1 060	505	255	226	35
30 - 34.....	49 915	-	90	1 911	8 829	19 939	11 175	4 281	1 909	854	443	470	14
35 - 39.....	27 988	-	32	469	2 091	4 926	8 853	5 760	2 921	1 418	724	785	9
40 - 44.....	18 199	-	11	160	558	1 306	2 576	4 929	4 036	2 077	1 187	1 353	6
45 - 49.....	13 924	-	4	62	182	407	793	1 857	3 641	2 831	1 815	2 325	7
50 - 54.....	9 466	-	3	22	61	112	232	464	1 145	2 180	2 250	2 992	5
55 - 59.....	6 496	-	2	8	19	41	70	157	289	637	1 650	3 621	2
60 - 64.....	3 960	-	2	3	9	14	15	36	101	194	549	3 036	1
65 - 69.....	1 937	-	1	3	7	8	7	13	32	48	123	1 695	-
70 - 74.....	816	-	-	1	1	3	3	1	9	11	24	763	-
75 +.....	530	-	-	1	3	9	2	4	3	11	14	483	-
Unknown - Inconnu.....	1 012	-	6	20	36	28	18	13	13	9	10	10	849
Montserrat													
2020 (C)													
Total.....	11	-	-	1	1	1	1	-	1	2	-	4	...
0 - 14.....	-	-	-	-	-	-	-	-	-	-	-	-	...
15 - 19.....	-	-	-	-	-	-	-	-	-	-	-	-	...
20 - 24.....	2	-	-	1	-	-	-	-	-	-	-	1	...
25 - 29.....	1	-	-	-	-	-	-	-	1	-	-	-	...
30 - 34.....	1	-	-	-	1	-	-	-	-	-	-	-	...
35 - 39.....	3	-	-	-	-	1	1	-	-	1	-	-	...
40 - 44.....	1	-	-	-	-	-	-	-	-	1	-	-	...
45 - 49.....	-	-	-	-	-	-	-	-	-	-	-	-	...
50 - 54.....	-	-	-	-	-	-	-	-	-	-	-	-	...
55 - 59.....	1	-	-	-	-	-	-	-	-	-	-	1	...
60 - 64.....	1	-	-	-	-	-	-	-	-	-	-	1	...

## 24. Marriages by age of groom and by age of bride: latest available year, 2012 - 2021

### Mariages selon l'âge de l'époux et selon l'âge de l'épouse : dernière année disponible, 2012 - 2021 (continued - suite)

Continent, country or area, year, code <sup>a</sup> and age of bride	Age of groom - - âge de l'époux												Unknown Inconnu
Continent, pays ou zone, date, code <sup>a</sup> et âge de l'épouse	Total	0-14	15-19	20-24	25-29	30-34	35-39	40-44	45-49	50-54	55-59	60+	
AMERICA, NORTH - AMÉRIQUE DU NORD													
Montserrat													
2020													
65 - 69 .....	-	-	-	-	-	-	-	-	-	-	-	-	...
70 - 74 .....	-	-	-	-	-	-	-	-	-	-	-	-	...
75 + .....	1	-	-	-	-	-	-	-	-	-	-	1	...
Panama <sup>12</sup>													
2020 (C)													
Total .....	6 153	...	33 <sup>j</sup>	649	1 264	1 182	830	1 071 <sup>n</sup>	...	622 <sup>o</sup>	...	502	...
18 - 19 .....	144	...	18 <sup>j</sup>	79	33	8	3	2 <sup>n</sup>	...	1 <sup>o</sup>	...	-	...
20 - 24 .....	1 029	...	12 <sup>j</sup>	408	393	126	54	24 <sup>n</sup>	...	8 <sup>o</sup>	...	4	...
25 - 29 .....	1 432	...	3 <sup>j</sup>	131	594	422	158	89 <sup>n</sup>	...	29 <sup>o</sup>	...	6	...
30 - 34 .....	1 124	...	j	28	173	403	278	193 <sup>n</sup>	...	41 <sup>o</sup>	...	8	...
35 - 39 .....	786	...	j	1	44	151	225	282 <sup>n</sup>	...	67 <sup>o</sup>	...	16	...
40 - 49 .....	945	...	j	2	25	70	107	398 <sup>n</sup>	...	244 <sup>o</sup>	...	99	...
50 - 59 .....	501	...	j	-	2	2	5	77 <sup>n</sup>	...	197 <sup>o</sup>	...	218	...
60 - 69 .....	156	...	j	-	-	-	-	4 <sup>n</sup>	...	32 <sup>o</sup>	...	120	...
70 + .....	36	...	j	-	-	-	-	2 <sup>n</sup>	...	3 <sup>o</sup>	...	31	...
Puerto Rico - Porto Rico													
2020 (C)													
Total .....	8 454	-	123	1 366	1 770	1 311	938	831	605	506	375	629	...
0 - 14 .....	-	-	-	-	-	-	-	-	-	-	-	-	...
15 - 19 .....	145	-	46	78	15	3	3	-	-	-	-	-	...
20 - 24 .....	1 419	-	66	842	386	84	26	5	8	1	1	-	...
25 - 29 .....	1 775	-	8	340	887	366	93	54	14	9	2	2	...
30 - 34 .....	1 319	-	2	70	331	497	250	101	41	16	9	2	...
35 - 39 .....	966	-	-	22	92	228	306	177	77	42	12	10	...
40 - 44 .....	812	-	1	10	36	86	155	262	127	87	27	21	...
45 - 49 .....	631	-	-	1	16	37	65	141	178	91	62	40	...
50 - 54 .....	501	-	-	-	3	5	25	64	104	130	83	87	...
55 - 59 .....	343	-	-	-	2	1	8	14	32	63	100	123	...
60 - 64 .....	255	-	-	1	1	3	3	6	16	42	53	130	...
65 - 69 .....	142	-	-	1	1	1	4	5	4	15	16	95	...
70 - 74 .....	85	-	-	-	-	-	-	2	4	6	6	67	...
75 + .....	61	-	-	1	-	-	-	-	-	4	4	52	...
Saint Lucia - Sainte-Lucie													
2014 (+C)													
Total .....	494	-	1	33	101	83	78	50	47	43	19	39	...
15 - 19 .....	9	-	1	1	2	1	4	-	-	-	-	-	...
20 - 24 .....	66	-	-	21	29	7	5	2	1	-	1	-	...
25 - 29 .....	112	-	-	11	49	27	14	6	3	2	-	-	...
30 - 34 .....	82	-	-	-	13	33	19	7	4	3	3	-	...
35 - 39 .....	57	-	-	-	2	6	22	11	7	7	-	2	...
40 - 44 .....	59	-	-	-	5	5	6	17	16	5	1	4	...
45 - 49 .....	49	-	-	-	1	3	5	6	13	13	5	3	...
50 - 54 .....	23	-	-	-	-	1	-	1	2	9	5	5	...
55 - 59 .....	12	-	-	-	-	-	-	-	-	4	3	5	...
60 - 64 .....	13	-	-	-	-	-	3	-	-	-	1	9	...
65 + .....	12	-	-	-	-	-	-	-	1	-	-	11	...
Saint Vincent and the Grenadines - Saint-Vincent-et-les Grenadines													
2021 (C)													
Total .....	347	...	-	14	77	62	56	29	47	29	12	21	-
15 - 19 .....	1	...	-	-	1	-	-	-	-	-	-	-	-
20 - 24 .....	28	...	-	8	15	4	-	-	1	-	-	-	-
25 - 29 .....	91	...	-	6	46	18	16	4	1	-	-	-	-
30 - 34 .....	68	...	-	-	10	25	16	5	6	4	2	-	-
35 - 39 .....	55	...	-	-	4	7	14	11	9	5	4	1	-
40 - 44 .....	40	...	-	-	1	5	6	3	16	7	-	2	-
45 - 49 .....	22	...	-	-	-	1	3	1	8	7	2	-	-
50 - 54 .....	20	...	-	-	-	-	1	3	4	2	7	-	-
55 - 59 .....	11	...	-	-	-	2	-	1	3	1	2	2	-
60 - 64 .....	8	...	-	-	-	-	-	1	-	1	-	6	-
65 + .....	2	...	-	-	-	-	-	-	-	-	-	2	-
Unknown - Inconnu .....	1	...	-	-	-	-	-	-	-	-	-	1	-

## 24. Marriages by age of groom and by age of bride: latest available year, 2012 - 2021

### Mariages selon l'âge de l'époux et selon l'âge de l'épouse : dernière année disponible, 2012 - 2021 (continued - suite)

Continent, country or area, year, code <sup>a</sup> and age of bride	Age of groom - - âge de l'époux												
Continent, pays ou zone, date, code <sup>a</sup> et âge de l'épouse	Total	0-14	15-19	20-24	25-29	30-34	35-39	40-44	45-49	50-54	55-59	60+	Unknown Inconnu
AMERICA, NORTH - AMÉRIQUE DU NORD													
Trinidad and Tobago - Trinité-et-Tobago <sup>13</sup>													
2018* (C)													
Total .....	7 209	-	46	614	1 512	1 718	1 153	679	486	352	289	357	3
0 - 14 .....	-	-	-	-	-	-	-	-	-	-	-	-	-
15 - 19 .....	176	-	20	88	42	11	6	4	3	1	-	1	-
20 - 24 .....	1 035	-	15	309	402	198	70	25	8	3	3	1	1
25 - 29 .....	1 856	-	6	134	748	591	224	78	36	19	11	9	-
30 - 34 .....	1 589	-	5	53	220	620	381	159	77	33	21	19	1
35 - 39 .....	1 011	-	-	21	65	199	312	197	118	51	30	18	-
40 - 44 .....	581	-	-	4	22	67	105	132	123	68	40	20	-
45 - 49 .....	409	-	-	2	11	23	34	57	71	86	76	49	-
50 - 54 .....	250	-	-	3	2	5	16	16	32	62	55	59	-
55 - 59 .....	150	-	-	-	-	3	2	9	14	17	38	67	-
60 - 64 .....	94	-	-	-	-	1	3	2	4	8	13	63	-
65 + .....	57	-	-	-	-	-	-	-	-	4	2	51	-
Unknown - Inconnu .....	1	-	-	-	-	-	-	-	-	-	-	-	1
Turks and Caicos Islands - Îles Turques et Caïques													
2018 (C)													
Total .....	464	...	-	18	75	87	63	69	52	41	28	30	1
15 - 19 .....	-	...	-	-	-	-	-	-	-	-	-	-	-
20 - 24 .....	41	...	-	12	15	8	4	1	1	-	-	-	-
25 - 29 .....	83	...	-	5	38	24	10	4	1	-	-	-	-
30 - 34 .....	109	...	-	1	18	40	19	20	5	4	2	-	-
35 - 39 .....	76	...	-	-	3	9	21	22	16	3	1	1	-
40 - 44 .....	57	...	-	-	-	4	7	19	11	10	4	2	-
45 - 49 .....	46	...	-	-	1	1	2	2	15	13	6	6	-
50 - 54 .....	22	...	-	-	-	1	-	-	2	6	8	5	-
55 - 59 .....	18	...	-	-	-	-	-	1	1	1	6	9	-
60 - 64 .....	8	...	-	-	-	-	-	-	-	3	1	4	-
65 + .....	3	...	-	-	-	-	-	-	-	-	-	3	-
Unknown - Inconnu .....	1	...	-	-	-	-	-	-	-	-	-	-	1
2020* (C)													
Total .....	227	...	-	12	29	33	41	36	23	24	13	16	-
15 - 19 .....	-	...	...	...	...	...	...	...	...	...	...	...	...
20 - 24 .....	18	...	...	...	...	...	...	...	...	...	...	...	...
25 - 29 .....	46	...	...	...	...	...	...	...	...	...	...	...	...
30 - 34 .....	37	...	...	...	...	...	...	...	...	...	...	...	...
35 - 39 .....	42	...	...	...	...	...	...	...	...	...	...	...	...
40 - 44 .....	38	...	...	...	...	...	...	...	...	...	...	...	...
45 - 49 .....	13	...	...	...	...	...	...	...	...	...	...	...	...
50 - 54 .....	16	...	...	...	...	...	...	...	...	...	...	...	...
55 - 59 .....	6	...	...	...	...	...	...	...	...	...	...	...	...
60 - 64 .....	8	...	...	...	...	...	...	...	...	...	...	...	...
65 + .....	3	...	...	...	...	...	...	...	...	...	...	...	...
Unknown - Inconnu .....	-	...	...	...	...	...	...	...	...	...	...	...	...
AMERICA, SOUTH - AMÉRIQUE DU SUD													
Bolivia (Plurinational State of) - Bolivie (État plurinational de)													
2019* (+U)													
Total .....	31 069	20 <sup>d</sup>	...	...	...	...	...	...	...	...	...	...	...
0 - 17 .....	280	...	...	...	...	...	...	...	...	...	...	...	...
18 - 25 .....	9 676	...	...	...	...	...	...	...	...	...	...	...	...
26 - 40 .....	16 652	...	...	...	...	...	...	...	...	...	...	...	...
41 - 50 .....	2 723	...	...	...	...	...	...	...	...	...	...	...	...
51 + .....	1 738	...	...	...	...	...	...	...	...	...	...	...	...
Brazil - Brésil													
2020 (+U)													
Total .....	750 746	9	16 751	131 922	166 524	134 455	97 258	67 171	45 715	32 975	22 905	34 848	213
0 - 14 .....	106	1	43	42	12	2	6	-	-	-	-	-	-
15 - 19 .....	61 625	3	10 771	34 930	11 214	3 022	1 059	353	130	76	39	26	2

# 24. Marriages by age of groom and by age of bride: latest available year, 2012 - 2021

## Mariages selon l'âge de l'époux et selon l'âge de l'épouse : dernière année disponible, 2012 - 2021 (continued - suite)

Continent, country or area, year, code <sup>a</sup> and age of bride	Age of groom - - âge de l'époux												Unknown Inconnu
Continent, pays ou zone, date, code <sup>a</sup> et âge de l'épouse	Total	0-14	15-19	20-24	25-29	30-34	35-39	40-44	45-49	50-54	55-59	60+	
AMERICA, SOUTH - AMÉRIQUE DU SUD													
Brazil - Brésil													
2020													
20 - 24 .....	166 149	4	4 769	70 612	60 453	19 667	6 672	2 410	870	382	168	136	6
25 - 29 .....	160 427	1	809	18 793	64 893	46 681	18 248	6 648	2 495	1 070	462	324	3
30 - 34 .....	119 333	-	225	4 964	20 318	41 316	30 230	13 075	5 141	2 296	1 006	758	4
35 - 39 .....	85 703	-	92	1 690	6 500	15 675	25 292	19 309	9 174	4 281	2 009	1 676	5
40 - 44 .....	59 578	-	17	611	2 147	5 462	10 352	15 431	12 272	6 611	3 484	3 188	3
45 - 49 .....	40 545	-	22	175	676	1 828	3 637	6 592	9 498	8 300	4 875	4 940	2
50 - 54 .....	26 909	-	1	63	203	558	1 246	2 270	4 062	6 365	5 578	6 562	1
55 - 59 .....	15 570	-	-	23	60	158	344	763	1 375	2 467	3 519	6 861	-
60 - 64 .....	8 031	-	-	5	21	47	118	203	470	763	1 227	5 176	1
65 - 69 .....	3 921	-	-	8	13	21	29	83	160	244	371	2 992	-
70 - 74 .....	1 688	-	1	1	3	6	11	26	45	77	125	1 393	-
75 + .....	922	-	-	-	3	3	2	3	22	42	42	804	1
Unknown - Inconnu .....	239	-	1	5	8	9	12	5	1	1	-	12	185
Chile - Chili													
2019 (+C)													
Total .....	61 596	-	235	4 190	13 191	14 416	9 441	5 839	4 124	3 110	2 522	4 528	...
0 - 14 .....	-	-	-	-	-	-	-	-	-	-	-	-	...
15 - 19 .....	714	-	97	357	175	45	28	6	2	1	1	2	...
20 - 24 .....	7 346	-	111	2 459	3 221	1 070	301	107	49	17	6	5	...
25 - 29 .....	15 398	-	16	1 005	7 004	5 193	1 475	444	161	56	22	22	...
30 - 34 .....	13 618	-	7	244	2 115	6 040	3 439	1 150	403	137	51	32	...
35 - 39 .....	8 284	-	1	78	489	1 520	2 945	1 880	815	323	148	85	...
40 - 44 .....	4 978	-	2	26	119	387	858	1 454	1 075	600	265	192	...
45 - 49 .....	3 849	-	-	9	49	125	298	556	1 033	854	495	430	...
50 - 54 .....	2 788	-	1	7	13	32	76	173	390	706	654	736	...
55 - 59 .....	2 076	-	-	4	4	2	15	52	144	281	544	1 030	...
60 - 64 .....	1 289	-	-	1	1	2	4	13	40	105	230	893	...
65 - 69 .....	674	-	-	-	1	-	1	3	8	14	74	573	...
70 - 74 .....	350	-	-	-	-	-	1	-	2	13	21	313	...
75 + .....	232	-	-	-	-	-	-	1	2	3	11	215	...
Unknown - Inconnu .....	...	-	...	...	...	...	...	...	...	...	...	...	...
Ecuador - Équateur <sup>14,15</sup>													
2020 (U)													
Total .....	38 511	-	817	6 619	10 350	7 347	4 193	2 757	1 782	1 331	1 002	2 303	10
0 - 14 .....	-	-	-	-	-	-	-	-	-	-	-	-	-
15 - 19 .....	2 595	-	499	1 411	491	128	41	10	7	2	2	3	1
20 - 24 .....	9 014	-	269	3 898	3 433	960	311	92	22	10	6	13	-
25 - 29 .....	10 085	-	27	909	4 864	2 942	890	273	86	54	22	16	2
30 - 34 .....	5 661	-	7	162	980	2 322	1 341	516	196	79	24	34	-
35 - 39 .....	3 273	-	1	35	200	531	1 006	855	339	158	79	67	2
40 - 44 .....	2 197	-	1	16	42	152	321	630	504	255	128	146	2
45 - 49 .....	1 520	-	-	4	14	44	93	206	400	363	177	219	-
50 - 54 .....	1 113	-	-	4	3	6	27	57	115	251	286	364	-
55 - 59 .....	716	-	-	1	-	4	6	19	24	66	165	431	-
60 - 64 .....	506	-	-	1	1	1	4	4	15	23	56	401	-
65 - 69 .....	300	-	-	-	-	-	1	1	9	14	274	-	-
70 - 74 .....	152	-	-	-	-	-	-	-	1	2	5	144	-
75 + .....	117	-	-	-	1	1	-	-	2	2	-	111	-
Unknown - Inconnu .....	1 262	-	13	178	321	256	152	94	70	57	38	80	3
Paraguay													
2019 (U)													
Total .....	17 902	1	337	2 902	4 696	3 830	2 331	1 383	899	511	374	628	10
0 - 14 .....	-	-	-	-	-	-	-	-	-	-	-	-	-
15 - 19 .....	1 604	-	216	798	400	121	32	19	6	3	7	2	-
20 - 24 .....	4 081	1	99	1 535	1 562	571	180	79	35	9	5	5	-
25 - 29 .....	4 716	-	16	415	2 012	1 458	513	184	64	30	14	10	-
30 - 34 .....	2 978	-	3	95	486	1 157	741	300	109	46	17	24	-
35 - 39 .....	1 920	-	1	38	169	387	597	379	202	76	43	28	-
40 - 44 .....	1 032	-	1	9	46	95	170	275	234	109	49	44	-
45 - 49 .....	599	-	1	7	16	21	64	91	162	105	64	68	-
50 - 54 .....	399	-	-	4	3	15	19	38	57	85	81	97	-
55 - 59 .....	237	-	-	1	2	1	8	10	16	32	63	104	-
60 - 64 .....	150	-	-	-	-	4	2	3	5	12	15	109	-
65 - 69 .....	94	-	-	-	-	-	4	2	6	3	11	68	-

## 24. Marriages by age of groom and by age of bride: latest available year, 2012 - 2021

### Mariages selon l'âge de l'époux et selon l'âge de l'épouse : dernière année disponible, 2012 - 2021 (continued - suite)

Continent, country or area, year, code <sup>a</sup> and age of bride	Age of groom - - âge de l'époux												Unknown Inconnu
Continent, pays ou zone, date, code <sup>a</sup> et âge de l'épouse	Total	0-14	15-19	20-24	25-29	30-34	35-39	40-44	45-49	50-54	55-59	60+	
AMERICA, SOUTH - AMÉRIQUE DU SUD													
Paraguay													
2019													
70 - 74 .....	31	-	-	-	-	-	-	-	1	-	3	27	-
75 + .....	47	-	-	-	-	-	-	1	2	-	2	42	-
Unknown - Inconnu .....	14	-	-	-	-	-	1	2	-	1	-	-	10
Peru - Pérou <sup>16,17</sup>													
2020 (+C)													
Total .....	43 608	-	438	4 968	10 067	9 596	6 378	4 192	2 665	1 857	1 220	2 186	41
0 - 14 .....	74	-	17	34	15	5	1	-	-	2	-	-	-
15 - 19 .....	2 528	-	315	1 220	694	206	67	18	2	4	1	-	1
20 - 24 .....	7 723	-	81	2 657	3 196	1 167	391	143	50	19	5	9	5
25 - 29 .....	10 889	-	21	843	4 645	3 452	1 259	412	139	70	25	20	3
30 - 34 .....	8 724	-	3	161	1 189	3 655	2 258	930	310	128	52	38	-
35 - 39 .....	5 315	-	-	34	247	891	1 830	1 300	599	252	93	68	1
40 - 44 .....	3 171	-	-	10	59	173	443	1 039	757	376	176	136	2
45 - 49 .....	2 042	-	1	2	14	38	92	274	611	519	262	228	1
50 - 54 .....	1 276	-	-	-	-	6	29	59	154	371	322	333	2
55 - 59 .....	808	-	-	1	4	1	2	13	35	90	212	450	-
60 - 64 .....	506	-	-	-	-	-	1	-	6	17	55	427	-
65 - 69 .....	273	-	-	-	-	1	-	2	-	7	14	249	-
70 - 74 .....	132	-	-	-	-	-	-	1	-	-	2	129	-
75 + .....	101	-	-	-	-	-	-	-	-	1	1	99	-
Unknown - Inconnu .....	46	-	-	6	4	1	5	1	2	1	-	-	26
Venezuela (Bolivarian Republic of) - Venezuela (République bolivarienne du)													
2016 (C)													
Total .....	84 349	2	1 718	15 084	22 936	16 410	10 357	6 625	4 328	2 720	1 791	2 378	...
0 - 14 .....	72	-	25	33	8	2	3	-	1	-	-	-	...
15 - 19 .....	6 605	1	1 040	3 454	1 403	433	158	53	27	17	9	10	...
20 - 24 .....	20 630	-	459	8 472	7 872	2 441	825	309	157	46	25	24	...
25 - 29 .....	22 412	1	114	2 333	10 214	6 150	2 204	803	352	134	55	52	...
30 - 34 .....	13 919	-	44	533	2 475	5 155	3 193	1 447	603	261	115	93	...
35 - 39 .....	8 483	-	21	154	648	1 538	2 657	1 805	927	418	171	144	...
40 - 44 .....	5 044	-	7	49	200	464	895	1 425	1 000	537	253	214	...
45 - 49 .....	3 227	-	4	24	71	152	295	514	848	629	380	310	...
50 - 54 .....	1 855	-	2	9	20	39	86	192	291	448	389	379	...
55 - 59 .....	1 035	-	1	8	10	16	18	47	77	160	252	446	...
60 - 64 .....	606	-	-	6	5	5	8	17	31	49	104	381	...
65 - 69 .....	252	-	1	3	2	4	7	8	7	11	30	179	...
70 - 74 .....	120	-	-	4	5	1	3	1	6	5	5	90	...
75 + .....	89	-	-	2	3	10	5	4	1	5	3	56	...
ASIA - ASIE													
Armenia - Arménie													
2020 (+C)													
Total .....	12 179	...	14	1 599	4 305	3 269	1 466	684	330	187	120	205	...
15 - 19 .....	530	...	10	203	249	63	5	-	-	-	-	-	...
20 - 24 .....	4 270	...	2	1 206	2 091	877	82	10	1	1	-	-	...
25 - 29 .....	3 736	...	1	172	1 712	1 416	375	53	6	1	-	-	...
30 - 34 .....	1 841	...	1	12	214	782	612	185	27	3	3	2	...
35 - 39 .....	890	...	-	4	29	99	333	281	98	31	11	4	...
40 - 44 .....	432	...	-	2	7	27	47	128	121	64	22	14	...
45 - 49 .....	190	...	-	-	2	4	7	18	62	59	23	15	...
50 - 54 .....	101	...	-	-	-	1	3	5	10	22	37	23	...
55 - 59 .....	69	...	-	-	1	-	1	2	3	5	18	39	...
60 + .....	120	...	-	-	-	-	1	2	2	1	6	108	...
Azerbaijan - Azerbaïdjan													
2020 (+C)													
Total .....	35 348	<sup>d</sup>	153 <sup>j</sup>	6 545	15 060	7 594	2 628	1 275	751	504	338	500	...
0 - 17 .....	165	<sup>d</sup>	1 <sup>j</sup>	52	94	18	-	-	-	-	-	-	...
18 - 19 .....	8 113	<sup>d</sup>	93 <sup>j</sup>	2 480	4 364	1 104	68	4	-	-	-	-	...
20 - 24 .....	12 829	<sup>d</sup>	54 <sup>j</sup>	3 315	6 467	2 551	378	52	9	2	1	-	...
25 - 29 .....	7 310	<sup>d</sup>	3 <sup>j</sup>	569	3 429	2 363	722	163	46	10	4	1	...

## 24. Marriages by age of groom and by age of bride: latest available year, 2012 - 2021

### Mariages selon l'âge de l'époux et selon l'âge de l'épouse : dernière année disponible, 2012 - 2021 (continued - suite)

Continent, country or area, year, code <sup>a</sup> and age of bride	Age of groom - - âge de l'époux												Unknown Inconnu	
Continent, pays ou zone, date, code <sup>a</sup> et âge de l'épouse	Total	0-14	15-19	20-24	25-29	30-34	35-39	40-44	45-49	50-54	55-59	60+		
ASIA - ASIE														
Azerbaijan - Azerbaïdjan														
2020														
30 - 34 .....	3 258	<sup>d</sup>	<sup>j</sup>	101	574	1 202	859	367	110	33	5	7	...	
35 - 39 .....	1 598	<sup>d</sup>	<sup>j</sup>	20	103	271	457	392	221	92	28	12	...	
40 - 44 .....	881	<sup>d</sup>	<sup>j</sup>	6	21	65	112	222	220	155	50	30	...	
45 - 49 .....	485	<sup>d</sup>	<sup>j</sup>	2	4	14	23	55	110	108	93	76	...	
50 - 54 .....	326	<sup>d</sup>	<sup>j</sup>	-	1	4	4	14	30	72	92	109	...	
55 - 59 .....	228	<sup>d</sup>	<sup>j</sup>	-	3	1	5	3	4	27	53	132	...	
60 + .....	155	<sup>d</sup>	<sup>j</sup>	-	-	1	-	3	1	5	12	133	...	
Bahrain - Bahreïn														
2020 (...)														
Total .....	6 026	-	71	1 504	2 548	1 003	415	186	105	194 <sup>s</sup>	...	...	...	
0 - 14 .....	1	-	-	-	1	-	-	-	-	<sup>s</sup>	...	...	...	
15 - 19 .....	670	-	55	400	194	16	3	1	-	1 <sup>s</sup>	...	...	...	
20 - 24 .....	2 654	-	16	982	1 398	216	22	9	6	5 <sup>s</sup>	...	...	...	
25 - 29 .....	1 614	-	-	101	872	503	105	20	6	7 <sup>s</sup>	...	...	...	
30 - 34 .....	535	-	-	14	72	202	171	48	10	18 <sup>s</sup>	...	...	...	
35 - 39 .....	279	-	-	4	10	54	87	69	30	25 <sup>s</sup>	...	...	...	
40 - 44 .....	129	-	-	3	1	11	19	27	33	35 <sup>s</sup>	...	...	...	
45 - 49 .....	88	-	-	-	-	-	8	12	18	50 <sup>s</sup>	...	...	...	
50 + .....	56	-	-	-	-	1	-	-	2	53 <sup>s</sup>	...	...	...	
Brunei Darussalam - Brunéi Darussalam														
2020 (+C)														
Total .....	3 664	-	74	809	1 504	741	242	111	65	48	26	43	1	
0 - 14 .....	4	...	...	...	...	...	...	...	...	...	...	...	...	
15 - 19 .....	220	...	...	...	...	...	...	...	...	...	...	...	...	
20 - 24 .....	1 112	...	...	...	...	...	...	...	...	...	...	...	...	
25 - 29 .....	1 414	...	...	...	...	...	...	...	...	...	...	...	...	
30 - 34 .....	515	...	...	...	...	...	...	...	...	...	...	...	...	
35 - 39 .....	185	...	...	...	...	...	...	...	...	...	...	...	...	
40 - 44 .....	104	...	...	...	...	...	...	...	...	...	...	...	...	
45 - 49 .....	50	...	...	...	...	...	...	...	...	...	...	...	...	
50 - 54 .....	31	...	...	...	...	...	...	...	...	...	...	...	...	
55 - 59 .....	14	...	...	...	...	...	...	...	...	...	...	...	...	
60 - 64 .....	11	...	...	...	...	...	...	...	...	...	...	...	...	
65 - 69 .....	2	...	...	...	...	...	...	...	...	...	...	...	...	
70 + .....	2	...	...	...	...	...	...	...	...	...	...	...	...	
Unknown - Inconnu .....	-	...	...	...	...	...	...	...	...	...	...	...	...	
China, Hong Kong SAR - Chine, Hong Kong RAS														
2020 (C)														
Total .....	27 863	-	31	856	6 562	9 476	4 848	2 116	1 307	868	712	1 087	-	
0 - 14 .....	-	-	-	-	-	-	-	-	-	-	-	-	-	
15 - 19 .....	98	-	14	47	27	6	2	2	-	-	-	-	-	
20 - 24 .....	1 566	-	14	519	672	241	79	23	9	5	2	2	-	
25 - 29 .....	9 398	-	3	222	4 566	3 513	797	185	73	19	13	7	-	
30 - 34 .....	9 066	-	-	48	1 092	4 952	2 163	517	168	64	33	29	-	
35 - 39 .....	3 602	-	-	14	161	618	1 498	759	319	123	58	52	-	
40 - 44 .....	1 568	-	-	3	25	114	241	448	350	177	104	106	-	
45 - 49 .....	1 099	-	-	3	12	20	57	148	277	245	165	172	-	
50 - 54 .....	710	-	-	-	5	9	9	26	93	180	188	200	-	
55 - 59 .....	415	-	-	-	2	3	2	4	17	47	119	221	-	
60 - 64 .....	186	-	-	-	-	-	-	3	1	6	25	151	-	
65 - 69 .....	89	-	-	-	-	-	-	1	-	2	5	81	-	
70 - 74 .....	37	-	-	-	-	-	-	-	-	-	-	37	-	
75 + .....	29	-	-	-	-	-	-	-	-	-	-	29	-	
Unknown - Inconnu .....	-	-	-	-	-	-	-	-	-	-	-	-	-	
China, Macao SAR - Chine, Macao RAS														
2020 (+C)														
Total .....	2 754	...	...	342 <sup>g</sup>	...	...	...	...	219 <sup>f</sup>	...	...	...	...	
0 - 24 .....	169	...	...	...	...	...	...	...	...	...	...	...	...	
25 - 34 .....	1 780	...	...	...	...	...	...	...	...	...	...	...	...	

## 24. Marriages by age of groom and by age of bride: latest available year, 2012 - 2021

### Mariages selon l'âge de l'époux et selon l'âge de l'épouse : dernière année disponible, 2012 - 2021 (continued - suite)

Continent, country or area, year, code <sup>a</sup> and age of bride	Age of groom - - âge de l'époux												
Continent, pays ou zone, date, code <sup>a</sup> et âge de l'épouse	Total	0-14	15-19	20-24	25-29	30-34	35-39	40-44	45-49	50-54	55-59	60+	Unknown Inconnu
ASIA - ASIE													
China, Macao SAR - Chine, Macao RAS													
2020													
35 - 44 .....	463	...	...	...	...	...	...	...	...	...	...	...	...
45 + .....	342	...	...	...	...	...	...	...	...	...	...	...	...
Cyprus - Chypre <sup>18,19</sup>													
2019 (C)													
Total .....	7 846	-	79	834	2 332	2 205	1 063	473	242	207	140	245	26
0 - 14 .....	-	-	-	-	-	-	-	-	-	-	-	-	...
15 - 19 .....	234	-	20	111	76	18	6	1	2	-	-	-	-
20 - 24 .....	1 047	-	23	335	476	156	41	10	4	1	-	1	-
25 - 29 .....	2 724	-	18	201	1 293	892	222	44	19	15	10	5	5
30 - 34 .....	1 895	-	10	113	306	848	423	124	29	20	11	9	2
35 - 39 .....	875	-	4	43	98	197	252	143	57	41	16	22	2
40 - 44 .....	488	-	2	20	44	54	78	103	66	48	34	38	1
45 - 49 .....	276	-	1	8	22	17	25	33	47	44	30	49	-
50 - 54 .....	137	-	1	2	6	12	8	8	14	27	25	34	-
55 - 59 .....	64	-	-	1	3	2	1	2	2	6	9	38	-
60 + .....	63	-	-	-	1	-	1	1	2	4	5	49	-
Unknown - Inconnu .....	43	-	-	-	7	9	6	4	-	1	-	-	16
Georgia - Géorgie													
2020 (C)													
Total .....	16 359	...	...	...	...	...	...	...	...	...	692 <sup>t</sup>	...	...
18 - 24 .....	5 917	...	...	...	...	...	...	...	...	...	3 <sup>t</sup>	...	...
25 - 34 .....	6 510	...	...	...	...	...	...	...	...	...	15 <sup>t</sup>	...	...
35 - 44 .....	2 524	...	...	...	...	...	...	...	...	...	82 <sup>t</sup>	...	...
45 - 54 .....	1 002	...	...	...	...	...	...	...	...	...	270 <sup>t</sup>	...	...
55 + .....	406	...	...	...	...	...	...	...	...	...	322 <sup>t</sup>	...	...
Iran (Islamic Republic of) - Iran (République islamique d) <sup>20</sup>													
2019 (+C)													
Total .....	530 225	19	18 717	139 138	181 939	104 469	40 941	16 094	8 667	5 554	4 316	10 371	...
0 - 14 .....	28 191	5	3 918	15 547	7 774	876	57	11	1	2	-	-	...
15 - 19 .....	144 685	11	12 374	68 652	51 637	10 858	937	140	33	23	13	7	...
20 - 24 .....	138 738	2	2 021	44 255	63 770	24 277	3 604	549	138	67	27	28	...
25 - 29 .....	100 974	1	286	8 324	44 987	35 263	9 407	1 853	478	198	75	102	...
30 - 34 .....	58 890	-	81	1 766	10 862	24 743	14 204	4 492	1 513	641	284	304	...
35 - 39 .....	31 069	-	25	460	2 368	6 939	9 884	5 626	2 841	1 319	724	883	...
40 - 44 .....	13 961	-	7	98	444	1 261	2 372	2 684	2 451	1 618	1 123	1 903	...
45 - 49 .....	6 930	-	3	29	80	210	412	614	997	1 183	1 090	2 312	...
50 - 54 .....	3 378	-	-	6	13	31	55	93	170	404	658	1 948	...
55 - 59 .....	1 794	-	1	1	-	8	6	27	38	84	254	1 375	...
60 - 64 .....	927	-	1	-	2	3	1	4	6	10	52	848	...
65 - 69 .....	440	-	-	-	1	-	2	1	1	1	12	422	...
70 - 74 .....	171	-	-	-	-	-	-	-	-	3	3	165	...
75 + .....	77	-	-	-	1	-	-	-	-	1	1	74	...
Israel - Israël <sup>21</sup>													
2020 (C)													
Total .....	39 984	...	2 075	12 241	12 702	6 551	2 369	1 104	625	393	316	561	1 047
15 - 19 .....	5 606	...	1 336	2 951	931	130	9	2	1	-	-	-	246
20 - 24 .....	16 332	...	691	8 514	5 375	1 137	160	23	7	4	1	-	420
25 - 29 .....	10 183	...	6	476	5 661	3 076	596	121	28	7	2	1	209
30 - 34 .....	3 728	...	-	25	484	1 844	908	272	75	22	10	4	84
35 - 39 .....	1 465	...	-	7	47	223	525	382	172	52	15	5	37
40 - 44 .....	679	...	-	-	5	24	78	207	176	80	51	36	22
45 - 49 .....	417	...	-	-	-	6	14	37	106	117	73	50	14
50 - 54 .....	239	...	-	-	-	1	2	2	18	58	75	80	3
55 - 59 .....	154	...	-	-	-	-	-	-	2	18	45	83	6
60 - 64 .....	127	...	-	-	-	-	-	-	-	1	8	114	4
65 - 69 .....	87	...	-	-	-	-	-	-	-	-	-	85	2
70 - 74 .....	30	...	-	-	-	-	-	-	-	-	-	30	-
75 + .....	24	...	-	-	-	-	-	-	-	-	-	24	-
Unknown - Inconnu .....	913	...	42	268	199	110	77	58	40	34	36	49	-

## 24. Marriages by age of groom and by age of bride: latest available year, 2012 - 2021

### Mariages selon l'âge de l'époux et selon l'âge de l'épouse : dernière année disponible, 2012 - 2021 (continued - suite)

Continent, country or area, year, code <sup>a</sup> and age of bride	Age of groom - - âge de l'époux												Unknown Inconnu
Continent, pays ou zone, date, code <sup>a</sup> et âge de l'épouse	Total	0-14	15-19	20-24	25-29	30-34	35-39	40-44	45-49	50-54	55-59	60+	
ASIA - ASIE													
Japan - Japon <sup>22</sup>													
2020 (+C)													
Total.....	393 283	-	2 960	44 264	128 783	89 085	53 841	31 010	19 075	9 920	5 850	8 494	1
0 - 14 .....	-	-	-	-	-	-	-	-	-	-	-	-	-
15 - 19 .....	5 327	-	2 109	2 265	549	217	113	34	23	6	7	4	-
20 - 24 .....	61 415	-	766	30 606	19 833	6 256	2 425	938	387	126	43	35	-
25 - 29 .....	149 290	-	57	9 237	89 661	34 152	10 900	3 461	1 271	345	125	81	-
30 - 34 .....	84 457	-	17	1 607	15 395	38 486	19 007	6 529	2 370	678	230	138	-
35 - 39 .....	44 845	-	8	428	2 730	8 186	16 927	10 417	4 272	1 212	417	248	-
40 - 44 .....	20 784	-	2	92	488	1 414	3 458	7 266	5 058	1 903	694	409	-
45 - 49 .....	11 968	-	1	21	90	297	802	1 804	4 243	2 641	1 247	822	-
50 - 54 .....	6 960	-	-	7	27	66	171	455	1 139	2 387	1 528	1 180	-
55 - 59 .....	3 653	-	-	-	6	7	34	90	269	496	1 250	1 501	-
60 - 64 .....	1 878	-	-	-	4	3	13	32	92	231	1 500	-	-
65 - 69 .....	1 219	-	-	-	-	-	1	11	24	58	1 124	-	-
70 - 74 .....	862	-	-	1	-	1	-	1	-	9	17	833	-
75 + .....	624	-	-	-	-	-	-	1	-	1	3	619	-
Unknown - Inconnu .....	1	-	-	-	-	-	-	-	-	-	-	-	1
Jordan - Jordanie <sup>23</sup>													
2021 (+C)													
Total.....	75 360	...	...	...	28 279	14 295	5 941	3 187	1 931	1 386	930	1 469	...
15 - 17 .....	8 037	...	...	...	2 463	119	-	-	-	-	-	-	...
18 - 24 .....	36 995	...	...	...	17 222	6 381	1 351	327	128	61	33	22	...
25 - 29 .....	17 461	...	...	...	7 635	5 637	2 190	693	266	130	55	34	...
30 - 34 .....	5 609	...	...	...	696	1 621	1 433	946	423	217	92	61	...
35 - 39 .....	3 186	...	...	...	161	351	705	725	506	319	193	179	...
40 - 44 .....	2 026	...	...	...	72	115	185	359	370	338	248	326	...
45 - 49 .....	1 173	...	...	...	23	48	47	111	163	207	181	382	...
50 + .....	873	...	...	...	7	23	30	26	75	114	128	465	...
Kazakhstan													
2021 (+C)													
Total.....	140 256	-	2 340	38 726	47 609	23 053	11 487	6 679	4 017	2 543	1 647	2 155	...
0 - 14 .....	-	-	-	-	-	-	-	-	-	-	-	-	...
15 - 19 .....	17 708	-	1 777	10 149	4 967	725	80	7	2	1	-	-	...
20 - 24 .....	56 784	-	524	25 789	24 555	5 078	687	122	18	8	2	1	...
25 - 29 .....	28 670	-	28	2 352	14 983	8 522	2 166	472	106	25	9	7	...
30 - 34 .....	15 385	-	9	332	2 465	6 540	4 091	1 384	384	123	40	18	...
35 - 39 .....	9 242	-	1	86	500	1 713	3 375	2 320	841	278	79	48	...
40 - 44 .....	5 292	-	1	15	102	392	870	1 773	1 249	560	213	117	...
45 - 49 .....	3 254	-	-	3	29	72	168	484	1 101	810	362	225	...
50 - 54 .....	1 719	-	-	-	6	8	45	94	244	547	457	318	...
55 - 59 .....	1 048	-	-	-	-	2	3	23	48	133	350	489	...
60 - 64 .....	691	-	-	-	-	-	2	-	20	45	102	522	...
65 - 69 .....	313	-	-	-	2	1	-	-	4	10	25	271	...
70 - 74 .....	118	-	-	-	-	-	-	-	-	3	6	109	...
75 + .....	32	-	-	-	-	-	-	-	-	-	2	30	...
Kuwait - Koweït													
2020 (C)													
Total.....	13 071	-	85	2 540	5 171	2 562	1 156	599	958 <sup>f</sup>	...	...	...	...
0 - 14 .....	1	-	-	1	-	-	-	-	1 <sup>f</sup>	...	...	...	...
15 - 19 .....	1 298	-	59	730	439	58	7	-	5 <sup>f</sup>	...	...	...	...
20 - 24 .....	4 643	-	23	1 569	2 425	532	76	10	8 <sup>f</sup>	...	...	...	...
25 - 29 .....	3 970	-	2	213	2 069	1 205	317	98	66 <sup>f</sup>	...	...	...	...
30 - 34 .....	1 554	-	-	21	180	594	433	192	134 <sup>f</sup>	...	...	...	...
35 - 39 .....	798	-	1	4	34	127	235	169	228 <sup>f</sup>	...	...	...	...
40 - 44 .....	415	-	-	1	17	31	55	92	219 <sup>f</sup>	...	...	...	...
45 + .....	392	-	-	1	7	15	33	38	298 <sup>f</sup>	...	...	...	...
Kyrgyzstan - Kirghizstan													
2021 (C)													
Total.....	50 747	-	478	13 217	22 262	8 018	3 143	1 513	848	575	360	333	...
0 - 14 .....	-	-	-	-	-	-	-	-	-	-	-	-	...
15 - 19 .....	10 275	-	377	5 217	4 248	401	23	5	-	4	-	-	...
20 - 24 .....	23 031	-	97	7 485	12 726	2 414	269	15	10	10	4	1	...
25 - 29 .....	9 527	-	3	461	4 817	3 261	786	142	37	16	2	2	...
30 - 34 .....	4 017	-	1	46	410	1 686	1 284	403	118	56	11	2	...
35 - 39 .....	1 925	-	-	7	50	221	662	587	259	94	26	19	...



# 24. Marriages by age of groom and by age of bride: latest available year, 2012 - 2021

## Mariages selon l'âge de l'époux et selon l'âge de l'épouse : dernière année disponible, 2012 - 2021 (continued - suite)

Continent, country or area, year, code <sup>a</sup> and age of bride	Age of groom - - âge de l'époux												
Continent, pays ou zone, date, code <sup>a</sup> et âge de l'épouse	Total	0-14	15-19	20-24	25-29	30-34	35-39	40-44	45-49	50-54	55-59	60+	Unknown Inconnu
ASIA - ASIE													
Kyrgyzstan - Kirghizstan													
2021													
40 - 44 .....	861	-	-	1	6	29	104	285	253	121	42	20	...
45 - 49 .....	529	-	-	-	1	6	10	65	152	154	96	45	...
50 - 54 .....	330	-	-	-	-	-	4	10	18	102	107	89	...
55 - 59 .....	131	-	-	-	-	-	1	1	-	17	51	61	...
60 - 64 .....	86	-	-	-	-	-	-	-	1	-	14	71	...
65 - 69 .....	20	-	-	-	-	-	-	-	-	1	5	14	...
70 - 74 .....	14	-	-	-	4	-	-	-	-	-	2	8	...
75 + .....	1	-	-	-	-	-	-	-	-	-	-	1	...
Malaysia - Malaisie <sup>24</sup>													
2020 (+C)													
Total .....	184 589	2 430	33 394	79 590	35 574	14 892	6 912	3 955	2 544	2 066	1 419	1 813	...
0 - 14 .....	7 907	1 451	3 936	1 685	465	194	82	41	24	15	13	...	...
15 - 19 .....	51 825	664	22 837	21 947	4 567	1 185	355	142	65	32	24	7	...
20 - 24 .....	75 019	184	5 273	49 621	15 210	3 339	899	284	118	55	27	9	...
25 - 29 .....	25 433	62	836	4 781	12 403	5 006	1 461	530	208	97	35	14	...
30 - 34 .....	11 116	32	286	1 096	2 175	4 008	1 964	880	370	211	67	27	...
35 - 39 .....	5 438	18	133	305	512	813	1 595	1 020	529	296	139	78	...
40 - 44 .....	3 277	11	62	98	179	259	397	820	600	458	230	163	...
45 - 49 .....	2 140	5	19	33	44	65	111	184	509	487	341	342	...
50 - 54 .....	1 294	...	6	11	12	16	28	41	93	340	329	416	...
55 - 59 .....	654	...	4	9	4	5	15	7	20	59	170	360	...
60 + .....	486	-	...	4	...	...	5	6	8	16	44	396	...
Mongolia - Mongolie													
2021 (+C)													
Total .....	16 118	...	178 <sup>j</sup>	4 069	5 827	3 346	1 266	574	366	492 <sup>s</sup>	...	...	...
18 - 19 .....	554	...	...	...	...	...	...	...	...	...	...	...	...
20 - 24 .....	5 568	...	...	...	...	...	...	...	...	...	...	...	...
25 - 29 .....	5 208	...	...	...	...	...	...	...	...	...	...	...	...
30 - 34 .....	2 588	...	...	...	...	...	...	...	...	...	...	...	...
35 - 39 .....	1 042	...	...	...	...	...	...	...	...	...	...	...	...
40 - 44 .....	501	...	...	...	...	...	...	...	...	...	...	...	...
45 - 49 .....	376	...	...	...	...	...	...	...	...	...	...	...	...
50 + .....	281	...	...	...	...	...	...	...	...	...	...	...	...
Philippines <sup>25</sup>													
2019 (U)													
Total .....	431 565	2	5 476	82 139	157 572	99 961	42 872	18 410	9 050	5 600	4 070	6 412	1
0 - 14 .....	45	-	16	23	4	1	1	-	-	-	-	-	-
15 - 19 .....	23 877	1	3 314	13 528	5 089	1 287	359	133	73	43	24	26	-
20 - 24 .....	122 567	-	1 919	52 854	50 208	12 589	3 064	948	392	237	163	193	-
25 - 29 .....	156 246	1	182	13 420	84 068	43 187	10 439	2 718	988	544	296	403	-
30 - 34 .....	75 101	-	34	1 791	15 153	35 002	15 388	4 543	1 505	701	453	530	1
35 - 39 .....	28 681	-	5	381	2 385	6 328	10 562	5 211	1 852	861	468	628	-
40 - 44 .....	11 613	-	4	104	465	1 150	2 306	3 490	2 000	933	530	631	-
45 - 49 .....	5 906	-	1	23	135	308	549	1 009	1 536	1 010	611	724	-
50 - 54 .....	3 487	-	-	9	35	66	141	260	503	879	712	882	-
55 - 59 .....	2 034	-	1	2	17	27	41	66	139	274	568	899	-
60 - 64 .....	1 150	-	-	4	7	13	14	28	48	82	175	779	-
65 - 69 .....	555	-	-	-	4	3	5	3	9	27	56	448	-
70 - 74 .....	205	-	-	-	1	-	2	1	4	8	11	178	-
75 + .....	97	-	-	-	-	-	1	-	1	1	3	91	-
Unknown - Inconnu .....	1	-	-	-	1	-	-	-	-	-	-	-	-
Qatar													
2020 (C)													
Total .....	4 247	...	46 <sup>f</sup>	811	1 642	864	407	210	107	89	42	29	...
0 - 19 .....	402	...	31 <sup>f</sup>	200	142	19	7	2	-	1	-	-	...
20 - 24 .....	1 508	...	14 <sup>f</sup>	506	786	168	23	7	1	1	2	-	...
25 - 29 .....	1 198	...	1 <sup>f</sup>	92	587	352	110	36	9	4	5	2	...
30 - 34 .....	573	...	- <sup>f</sup>	10	99	235	137	51	17	16	3	5	...
35 - 39 .....	317	...	- <sup>f</sup>	3	20	60	98	65	28	29	8	6	...
40 - 44 .....	147	...	- <sup>f</sup>	-	4	25	29	28	35	17	8	1	...
45 - 49 .....	70	...	- <sup>f</sup>	-	3	4	2	18	11	13	11	8	...
50 - 54 .....	22	...	- <sup>f</sup>	-	1	1	1	2	6	5	3	3	...

## 24. Marriages by age of groom and by age of bride: latest available year, 2012 - 2021

### Mariages selon l'âge de l'époux et selon l'âge de l'épouse : dernière année disponible, 2012 - 2021 (continued - suite)

Continent, country or area, year, code <sup>a</sup> and age of bride	Age of groom - - âge de l'époux												
Continent, pays ou zone, date, code <sup>a</sup> et âge de l'épouse	Total	0-14	15-19	20-24	25-29	30-34	35-39	40-44	45-49	50-54	55-59	60+	Unknown Inconnu
ASIA - ASIE													
Qatar													
2020													
55 - 59 .....	8	...	- <sup>f</sup>	-	-	-	-	1	-	3	1	3	...
60 + .....	2	...	- <sup>f</sup>	-	-	-	-	-	-	-	1	1	...
Republic of Korea - République de Corée <sup>26</sup>													
2021 (+C)													
Total .....	192 507	-	223	4 259	41 001	69 250	35 728	14 886	8 684	6 736	4 950	6 790	...
0 - 14 .....	-	-	-	-	-	-	-	-	-	-	-	-	...
15 - 19 .....	807	-	149	305	176	74	50	37	13	2	1	-	...
20 - 24 .....	9 985	-	67	2 663	4 336	1 797	689	242	128	49	12	2	...
25 - 29 .....	63 584	-	4	1 056	28 933	27 220	5 084	863	280	95	35	14	...
30 - 34 .....	61 801	-	1	186	6 834	35 764	15 712	2 434	570	210	56	34	...
35 - 39 .....	24 282	-	1	39	625	3 889	12 093	5 735	1 350	375	122	53	...
40 - 44 .....	10 412	-	1	8	73	433	1 785	4 402	2 518	845	234	113	...
45 - 49 .....	7 021	-	-	1	16	61	258	930	2 758	2 005	704	288	...
50 - 54 .....	6 126	-	-	-	7	8	53	214	878	2 443	1 741	782	...
55 - 59 .....	4 054	-	-	-	1	4	2	24	169	581	1 565	1 708	...
60 - 64 .....	2 453	-	-	1	-	-	2	4	17	117	416	1 896	...
65 - 69 .....	1 086	-	-	-	-	-	-	1	3	12	52	1 018	...
70 - 74 .....	536	-	-	-	-	-	-	-	-	2	10	524	...
75 + .....	360	-	-	-	-	-	-	-	-	-	2	358	...
Singapore - Singapour <sup>27,28</sup>													
2020 (+C)													
Total .....	22 651	-	40	1 127	7 841	7 242	2 990	1 409	854	490	324	334	...
0 - 14 .....	-	-	-	-	-	-	-	-	-	-	-	-	...
15 - 19 .....	134	-	24	69	25	9	2	3	2	-	-	-	...
20 - 24 .....	2 394	-	16	715	1 237	297	79	30	11	5	2	2	...
25 - 29 .....	9 992	-	-	277	5 705	3 199	556	134	66	37	12	6	...
30 - 34 .....	5 967	-	-	48	748	3 230	1 332	355	154	59	24	17	...
35 - 39 .....	2 241	-	-	12	93	420	845	510	215	87	35	24	...
40 - 44 .....	915	-	-	5	21	66	143	279	217	81	63	40	...
45 - 49 .....	499	-	-	1	6	16	24	71	147	109	72	53	...
50 - 54 .....	274	-	-	-	4	3	8	20	33	89	48	69	...
55 - 59 .....	137	-	-	-	1	-	1	6	9	23	48	49	...
60 + .....	98	-	-	-	1	2	-	1	-	-	20	74	...
Sri Lanka													
2014 (+C)													
Total .....	177 792	- <sup>b</sup>	...	...	...	...	...	...	...	...	...	...	...
0 - 15 .....	90	- <sup>b</sup>	...	...	...	...	...	...	...	...	...	...	...
16 - 20 .....	44 451	- <sup>b</sup>	...	...	...	...	...	...	...	...	...	...	...
21 - 25 .....	63 336	- <sup>b</sup>	...	...	...	...	...	...	...	...	...	...	...
26 - 30 .....	42 964	- <sup>b</sup>	...	...	...	...	...	...	...	...	...	...	...
31 - 35 .....	14 842	- <sup>b</sup>	...	...	...	...	...	...	...	...	...	...	...
36 - 40 .....	6 022	- <sup>b</sup>	...	...	...	...	...	...	...	...	...	...	...
41 - 45 .....	3 081	- <sup>b</sup>	...	...	...	...	...	...	...	...	...	...	...
46 - 50 .....	1 535	- <sup>b</sup>	...	...	...	...	...	...	...	...	...	...	...
51 - 55 .....	786	- <sup>b</sup>	...	...	...	...	...	...	...	...	...	...	...
56 - 60 .....	418	- <sup>b</sup>	...	...	...	...	...	...	...	...	...	...	...
61 - 65 .....	177	- <sup>b</sup>	...	...	...	...	...	...	...	...	...	...	...
66 - 70 .....	68	- <sup>b</sup>	...	...	...	...	...	...	...	...	...	...	...
71 - 75 .....	18	- <sup>b</sup>	...	...	...	...	...	...	...	...	...	...	...
76 + .....	4	- <sup>b</sup>	...	...	...	...	...	...	...	...	...	...	...
State of Palestine - État de Palestine													
2020 (C)													
Total .....	41 221	1	1 675	13 613	16 307	4 967	1 849	953	552	409	317	578	...
0 - 14 .....	329	-	78	181	65	3	1	1	-	-	-	-	...
15 - 19 .....	14 193	-	1 373	7 156	4 996	581	61	18	3	2	1	2	...
20 - 24 .....	16 815	1	208	5 786	8 244	2 052	373	99	34	5	10	3	...
25 - 29 .....	6 085	-	13	423	2 714	1 728	719	290	108	49	24	17	...
30 - 34 .....	2 030	-	3	47	249	485	486	321	196	95	87	61	...
35 - 39 .....	961	-	-	12	30	92	169	154	128	148	83	145	...
40 - 44 .....	448	-	-	3	6	18	32	50	65	61	68	145	...
45 - 49 .....	197	-	-	5	2	3	6	14	13	31	26	97	...

## 24. Marriages by age of groom and by age of bride: latest available year, 2012 - 2021

### Mariages selon l'âge de l'époux et selon l'âge de l'épouse : dernière année disponible, 2012 - 2021 (continued - suite)

Continent, country or area, year, code <sup>a</sup> and age of bride	Age of groom - - âge de l'époux												
Continent, pays ou zone, date, code <sup>a</sup> et âge de l'épouse	Total	0-14	15-19	20-24	25-29	30-34	35-39	40-44	45-49	50-54	55-59	60+	Unknown Inconnu
ASIA - ASIE													
State of Palestine - État de Palestine													
2020													
50 - 54 .....	111	-	-	-	-	3	2	5	3	13	13	72	...
55 - 59 .....	34	-	-	-	-	-	-	-	2	5	2	25	...
60 - 64 .....	11	-	-	-	1	1	-	1	-	-	2	6	...
65 + .....	7	-	-	-	-	1	-	-	-	-	1	5	...
Tajikistan - Tadjikistan													
2019 (+C)													
Total .....	80 293	-	2 267	40 212	26 021	5 632	2 350	1 588	1 030	564	332	297	...
0 - 14 .....	-	-	-	-	-	-	-	-	-	-	-	-	...
15 - 19 .....	35 548	-	2 107	23 412	9 516	489	24	-	-	-	-	-	...
20 - 24 .....	32 537	-	160	16 704	13 567	1 869	193	43	1	-	-	-	...
25 - 29 .....	5 677	-	-	96	2 898	2 034	482	124	39	4	-	-	...
30 - 34 .....	2 942	-	-	-	40	1 223	1 060	382	141	68	28	-	...
35 - 39 .....	1 812	-	-	-	-	17	589	722	267	123	60	34	...
40 - 44 .....	993	-	-	-	-	-	2	317	409	143	68	54	...
45 - 49 .....	460	-	-	-	-	-	-	-	170	148	77	65	...
50 - 54 .....	190	-	-	-	-	-	-	-	3	75	66	46	...
55 - 59 .....	97	-	-	-	-	-	-	-	-	3	33	61	...
60 - 64 .....	31	-	-	-	-	-	-	-	-	-	-	31	...
65 - 69 .....	6	-	-	-	-	-	-	-	-	-	-	6	...
70 - 74 .....	-	-	-	-	-	-	-	-	-	-	-	-	...
75 + .....	-	-	-	-	-	-	-	-	-	-	-	-	...
Türkiye <sup>29</sup>													
2020 (C)													
Total .....	487 270	-	6 957	106 047	195 290	89 341	37 296	19 591	11 429	7 369	5 405	8 545	...
0 - 14 .....	-	-	-	-	-	-	-	-	-	-	-	-	...
15 - 19 .....	59 962	-	5 233	30 565	19 446	3 982	582	113	26	13	1	1	...
20 - 24 .....	169 412	-	1 579	63 098	80 275	20 106	3 364	759	166	38	15	12	...
25 - 29 .....	145 841	-	113	10 967	84 152	38 070	9 511	2 157	613	162	58	38	...
30 - 34 .....	49 850	-	20	1 038	9 323	20 942	11 829	4 433	1 489	482	175	119	...
35 - 39 .....	26 036	-	9	258	1 589	4 792	8 578	6 185	2 732	1 097	476	320	...
40 - 44 .....	15 909	-	-	80	367	1 134	2 748	4 442	3 566	1 875	955	742	...
45 - 49 .....	9 512	-	3	32	105	248	543	1 232	2 201	2 224	1 472	1 452	...
50 - 54 .....	5 123	-	-	6	19	53	102	212	488	1 150	1 354	1 739	...
55 - 59 .....	3 040	-	-	1	9	9	27	44	113	263	722	1 852	...
60 - 64 .....	1 575	-	-	2	3	5	7	9	27	46	149	1 327	...
65 - 69 .....	679	-	-	-	-	-	3	4	6	10	23	633	...
70 - 74 .....	224	-	-	-	-	-	1	-	-	6	2	215	...
75 + .....	101	-	-	-	-	-	-	1	2	1	3	94	...
Unknown - Inconnu .....	6	-	-	-	2	-	1	-	-	2	-	1	...
United Arab Emirates - Émirats arabes unis													
2020 (...)													
Total .....	17 653	-	54	2 810	6 204	4 030	2 120	1 145	589	334	177	190	...
0 - 14 .....	-	-	-	-	-	-	-	-	-	-	-	-	...
15 - 19 .....	1 625	-	37	734	653	148	35	11	4	-	2	1	...
20 - 24 .....	6 001	-	11	1 707	2 986	937	223	64	31	20	12	10	...
25 - 29 .....	4 908	-	4	302	2 072	1 593	583	199	86	40	11	18	...
30 - 34 .....	2 560	-	1	41	337	961	710	293	112	55	31	19	...
35 - 39 .....	1 477	-	1	17	115	273	397	344	173	87	38	32	...
40 - 44 .....	661	-	-	6	24	86	125	166	108	68	42	36	...
45 - 49 .....	284	-	-	3	6	24	32	53	63	48	25	30	...
50 - 54 .....	96	-	-	-	4	7	13	11	12	11	12	26	...
55 - 59 .....	22	-	-	-	3	1	2	2	-	2	3	9	...
60 - 64 .....	15	-	-	-	2	-	-	2	-	3	1	7	...
65 - 69 .....	1	-	-	-	-	-	-	-	-	-	-	1	...
70 - 74 .....	3	-	-	-	2	-	-	-	-	-	-	1	...
75 + .....	-	-	-	-	-	-	-	-	-	-	-	-	...
Uzbekistan - Ouzbékistan													
2021 (+C)													
Total .....	305 211	-	93 293	145 276	37 609	15 460	7 754	3 051	1 322	803	360	283	...
0 - 14 .....	-	-	-	-	-	-	-	-	-	-	-	-	...
15 - 19 .....	3 247	-	2 626	582	33	6	-	-	-	-	-	-	...
20 - 24 .....	96 531	-	42 882	51 499	1 916	188	39	7	-	-	-	-	...

## 24. Marriages by age of groom and by age of bride: latest available year, 2012 - 2021

### Mariages selon l'âge de l'époux et selon l'âge de l'épouse : dernière année disponible, 2012 - 2021 (continued - suite)

Continent, country or area, year, code <sup>a</sup> and age of bride	Age of groom - - âge de l'époux												
Continent, pays ou zone, date, code <sup>a</sup> et âge de l'épouse	Total	0-14	15-19	20-24	25-29	30-34	35-39	40-44	45-49	50-54	55-59	60+	Unknown Inconnu
ASIA - ASIE													
Uzbekistan - Ouzbékistan													
2021													
25 - 29 .....	150 845	-	45 387	82 727	21 124	1 407	170	28	1	-	-	1	...
30 - 34 .....	29 968	-	2 300	9 649	11 237	6 132	568	69	11	2	-	-	...
35 - 39 .....	10 095	-	79	663	2 415	4 458	2 257	191	26	4	2	-	...
40 - 44 .....	5 536	-	16	115	611	1 783	2 125	781	86	16	1	2	...
45 - 49 .....	3 302	-	1	25	171	739	1 132	816	346	57	11	4	...
50 - 54 .....	2 285	-	-	9	53	393	678	527	372	210	36	7	...
55 - 59 .....	1 565	-	-	2	18	197	450	336	205	218	103	36	...
60 - 64 .....	1 009	-	-	-	22	113	221	184	141	159	100	69	...
65 - 69 .....	504	-	-	2	5	32	80	72	92	76	62	83	...
70 - 74 .....	206	-	-	-	2	11	24	26	29	39	25	50	...
75 + .....	118	-	2	3	2	1	10	14	13	22	20	31	...
EUROPE													
Åland Islands - Îles d'Åland													
2020 (C)													
Total .....	91	-	-	5	21	14	15	5	10	4	3	3	11
0 - 14 .....	-	-	-	-	-	-	-	-	-	-	-	-	-
15 - 19 .....	-	-	-	-	-	-	-	-	-	-	-	-	-
20 - 24 .....	2	-	-	1	1	-	-	-	-	-	-	-	-
25 - 29 .....	16	-	-	3	12	1	-	-	-	-	-	-	-
30 - 34 .....	15	-	-	1	6	4	3	-	1	-	-	-	-
35 - 39 .....	15	-	-	-	1	7	6	-	-	-	-	1	-
40 - 44 .....	10	-	-	-	1	1	5	2	1	-	-	-	-
45 - 49 .....	6	-	-	-	-	-	1	1	4	-	-	-	-
50 - 54 .....	6	-	-	-	-	1	-	2	1	1	1	-	-
55 - 59 .....	4	-	-	-	-	-	-	-	2	1	1	-	-
60 - 64 .....	4	-	-	-	-	-	-	-	1	2	1	-	-
65 - 69 .....	1	-	-	-	-	-	-	-	-	-	-	1	-
70 - 74 .....	1	-	-	-	-	-	-	-	-	-	-	1	-
75 + .....	-	-	-	-	-	-	-	-	-	-	-	-	-
Unknown - Inconnu .....	11	-	-	-	-	-	-	-	-	-	-	-	11
Albania - Albanie													
2020 (C)													
Total .....	17 473	-	125	2 328	6 567	5 126	1 886	664	350	188	99	140	...
0 - 14 .....	-	-	-	-	-	-	-	-	-	-	-	-	...
15 - 19 .....	2 313	-	69	635	1 135	424	40	7	1	1	1	-	...
20 - 24 .....	6 179	-	39	1 282	2 865	1 675	275	29	10	3	1	-	...
25 - 29 .....	5 098	-	8	229	2 095	1 946	670	117	24	5	1	3	...
30 - 34 .....	2 064	-	5	66	269	865	574	201	64	13	2	5	...
35 - 39 .....	833	-	-	43	82	125	234	199	97	36	10	7	...
40 - 44 .....	420	-	-	17	39	35	58	80	102	48	24	17	...
45 - 49 .....	279	-	3	25	32	24	18	24	36	57	36	24	...
50 - 54 .....	133	-	1	13	21	14	9	7	9	17	17	25	...
55 - 59 .....	89	-	-	14	15	11	6	-	3	5	6	29	...
60 - 64 .....	45	-	-	3	12	5	2	-	3	2	1	17	...
65 - 69 .....	17	-	-	1	2	2	-	-	1	1	-	10	...
70 - 74 .....	2	-	-	-	-	-	-	-	-	-	-	2	...
75 + .....	1	-	-	-	-	-	-	-	-	-	-	1	...
Andorra - Andorre													
2016 (C)													
Total .....	295	-	-	18	50	58	62	41	29	20	10	7	...
0 - 14 .....	-	-	-	-	-	-	-	-	-	-	-	-	...
15 - 19 .....	3	-	-	3	-	-	-	-	-	-	-	-	...
20 - 24 .....	30	-	-	11	15	1	2	1	-	-	-	-	...
25 - 29 .....	48	-	-	3	20	17	6	1	1	-	-	-	...
30 - 34 .....	66	-	-	-	10	25	22	3	5	1	-	-	...
35 - 39 .....	63	-	-	1	5	10	23	17	4	2	-	1	...
40 - 44 .....	40	-	-	-	-	3	7	14	8	7	1	-	...
45 - 49 .....	19	-	-	-	-	1	1	4	4	3	5	1	...
50 - 54 .....	17	-	-	-	-	1	1	-	7	5	2	1	...
55 - 59 .....	7	-	-	-	-	-	-	1	-	1	2	3	...
60 - 64 .....	2	-	-	-	-	-	-	-	-	1	-	1	...

## 24. Marriages by age of groom and by age of bride: latest available year, 2012 - 2021

### Mariages selon l'âge de l'époux et selon l'âge de l'épouse : dernière année disponible, 2012 - 2021 (continued - suite)

Continent, country or area, year, code <sup>a</sup> and age of bride	Age of groom - - âge de l'époux												Unknown Inconnu
Continent, pays ou zone, date, code <sup>a</sup> et âge de l'épouse	Total	0-14	15-19	20-24	25-29	30-34	35-39	40-44	45-49	50-54	55-59	60+	
<b>EUROPE</b>													
<b>Andorra - Andorre</b>													
2016													
65 - 69 .....	-	-	-	-	-	-	-	-	-	-	-	-	...
70 - 74 .....	-	-	-	-	-	-	-	-	-	-	-	-	...
75 + .....	-	-	-	-	-	-	-	-	-	-	-	-	...
<b>Austria - Autriche<sup>30</sup></b>													
2018 (C)													
Total .....	46 465	-	109	2 926	8 999	11 004	7 431	4 426	3 569	3 270	2 308	2 423	...
0 - 14 .....	-	-	-	-	-	-	-	-	-	-	-	-	...
15 - 19 .....	525	-	55	302	130	29	5	3	-	-	1	-	...
20 - 24 .....	5 177	-	43	1 948	2 321	624	146	46	25	11	9	4	...
25 - 29 .....	11 745	-	10	519	5 089	4 437	1 190	283	129	56	19	13	...
30 - 34 .....	10 470	-	-	104	1 150	4 649	3 100	887	348	155	47	30	...
35 - 39 .....	6 375	-	1	28	203	1 018	2 321	1 606	700	314	123	61	...
40 - 44 .....	3 728	-	-	14	69	162	499	1 101	948	552	260	123	...
45 - 49 .....	3 063	-	-	7	16	59	130	345	887	922	447	250	...
50 - 54 .....	2 669	-	-	4	11	17	31	116	409	877	719	485	...
55 - 59 .....	1 614	-	-	-	6	5	3	26	100	294	523	657	...
60 - 64 .....	658	-	-	-	4	3	2	8	19	68	125	429	...
65 - 69 .....	239	-	-	-	-	-	3	4	4	17	20	191	...
70 - 74 .....	130	-	-	-	-	1	1	1	-	4	8	115	...
75 + .....	72	-	-	-	-	-	-	-	-	-	7	65	...
<b>Belarus - Bélarus</b>													
2019 (C)													
Total .....	62 744	67 <sup>d</sup>	811 <sup>j</sup>	13 308	18 817	11 663	6 483	3 979	2 737	1 729	1 448	1 702	...
0 - 17 .....	429	41 <sup>d</sup>	138 <sup>j</sup>	184	51	11	3	1	-	-	-	-	...
18 - 19 .....	2 997	19 <sup>d</sup>	378 <sup>j</sup>	1 859	608	103	20	7	2	1	-	-	...
20 - 24 .....	19 673	7 <sup>d</sup>	238 <sup>j</sup>	9 099	8 140	1 778	319	68	19	3	2	-	...
25 - 29 .....	15 265	<sup>d</sup>	39 <sup>j</sup>	1 711	7 489	4 370	1 242	284	82	24	16	8	...
30 - 34 .....	9 478	<sup>d</sup>	12 <sup>j</sup>	334	1 959	3 765	2 193	815	264	85	40	11	...
35 - 39 .....	5 731	<sup>d</sup>	4 <sup>j</sup>	101	456	1 266	1 861	1 266	531	153	67	26	...
40 - 44 .....	3 407	<sup>d</sup>	1 <sup>j</sup>	17	93	300	642	1 048	777	317	148	64	...
45 - 49 .....	2 237	<sup>d</sup>	1 <sup>j</sup>	3	17	54	155	370	747	513	244	133	...
50 - 54 .....	1 463	<sup>d</sup>	<sup>j</sup>	-	4	13	35	96	229	439	421	226	...
55 - 59 .....	969	<sup>d</sup>	<sup>j</sup>	-	-	2	8	17	69	139	379	355	...
60 + .....	1 095	<sup>d</sup>	<sup>j</sup>	-	-	1	5	7	17	55	131	879	...
<b>Belgium - Belgique<sup>31,32</sup></b>													
2018 (C)													
Total .....	45 059	-	503	5 338	13 226	8 626	5 527	3 652	2 947	2 368	1 588	1 279	5
0 - 14 .....	-	-	-	-	-	-	-	-	-	-	-	-	-
15 - 19 .....	76	-	46	27	2	1	-	-	-	-	-	-	-
20 - 24 .....	2 403	-	250	1 652	422	58	12	6	3	-	-	-	-
25 - 29 .....	10 885	-	143	2 601	6 946	956	162	42	21	10	4	-	-
30 - 34 .....	9 703	-	42	713	4 194	3 834	671	169	59	14	4	2	1
35 - 39 .....	6 497	-	13	221	1 083	2 395	2 129	508	111	24	9	4	-
40 - 44 .....	4 331	-	8	71	326	804	1 450	1 180	363	96	27	5	1
45 - 49 .....	3 434	-	1	28	147	336	648	904	956	319	81	14	-
50 - 54 .....	2 941	-	-	13	57	153	286	503	814	791	262	62	-
55 - 59 .....	2 148	-	-	8	29	52	110	220	377	627	545	179	1
60 - 64 .....	1 356	-	-	3	10	25	40	87	155	298	385	353	-
65 - 69 .....	708	-	-	1	5	11	11	22	65	119	176	297	1
70 - 74 .....	335	-	-	-	5	-	3	9	15	46	65	191	1
75 + .....	236	-	-	-	-	-	2	2	7	24	29	172	-
Unknown - Inconnu .....	6	-	-	-	-	1	3	-	1	-	1	-	-
<b>Bosnia and Herzegovina - Bosnie-Herzégovine</b>													
2019 (C)													
Total .....	18 952	-	1 348	6 432	5 610	2 638	1 215	642	409	286	182	189	1
0 - 14 .....	-	-	-	-	-	-	-	-	-	-	-	-	-
15 - 19 .....	158	-	100	51	5	2	-	-	-	-	-	-	-
20 - 24 .....	3 950	-	814	2 543	490	77	19	2	1	2	1	1	-
25 - 29 .....	6 322	-	327	2 724	2 708	464	75	14	7	-	1	1	1
30 - 34 .....	4 230	-	81	890	1 801	1 156	242	41	15	1	2	1	-
35 - 39 .....	1 835	-	19	176	483	621	412	93	22	7	1	1	-
40 - 44 .....	896	-	5	29	90	224	274	210	46	11	6	1	-

## 24. Marriages by age of groom and by age of bride: latest available year, 2012 - 2021

### Mariages selon l'âge de l'époux et selon l'âge de l'épouse : dernière année disponible, 2012 - 2021 (continued - suite)

Continent, country or area, year, code <sup>a</sup> and age of bride	Age of groom - - âge de l'époux												
Continent, pays ou zone, date, code <sup>a</sup> et âge de l'épouse	Total	0-14	15-19	20-24	25-29	30-34	35-39	40-44	45-49	50-54	55-59	60+	Unknown Inconnu
EUROPE													
Bosnia and Herzegovina - Bosnie-Herzégovine													
2019													
45 - 49 .....	520	-	1	11	21	55	121	145	121	34	8	3	-
50 - 54 .....	338	-	1	1	6	22	39	68	106	70	19	6	-
55 - 59 .....	265	-	-	5	5	9	14	43	50	82	41	16	-
60 - 64 .....	169	-	-	1	1	5	13	13	19	39	46	32	-
65 - 69 .....	131	-	-	-	-	2	2	8	14	23	32	50	-
70 - 74 .....	60	-	-	-	-	-	2	4	4	8	12	30	-
75 + .....	78	-	-	1	-	1	2	1	4	9	13	47	-
Bulgaria - Bulgarie <sup>33</sup>													
2020 (C)													
Total .....	22 172	-	366	2 512	5 468	5 241	3 093	2 106	1 423	808	460	695	...
0 - 14 .....	-	-	-	-	-	-	-	-	-	-	-	-	...
15 - 19 .....	1 549	-	290	895	289	52	13	5	4	-	-	1	...
20 - 24 .....	4 115	-	66	1 225	1 890	718	165	38	8	3	1	1	...
25 - 29 .....	6 119	-	6	310	2 671	2 249	659	158	46	11	6	3	...
30 - 34 .....	4 111	-	1	58	499	1 780	1 180	415	123	39	9	7	...
35 - 39 .....	2 286	-	1	13	80	339	764	706	273	72	30	8	...
40 - 44 .....	1 727	-	-	8	29	79	251	607	486	166	67	34	...
45 - 49 .....	1 052	-	2	3	8	18	50	145	382	267	104	73	...
50 - 54 .....	551	-	-	-	2	3	10	27	83	184	122	120	...
55 - 59 .....	316	-	-	-	-	2	1	4	15	49	83	162	...
60 - 64 .....	203	-	-	-	-	1	-	1	2	12	31	156	...
65 - 69 .....	80	-	-	-	-	-	-	-	1	3	6	70	...
70 - 74 .....	42	-	-	-	-	-	-	-	-	-	1	41	...
75 + .....	21	-	-	-	-	-	-	-	-	2	-	19	...
Croatia - Croatie <sup>12</sup>													
2020 (C)													
Total .....	15 196	-	60	1 516	4 608	4 336	2 104	920	556	376	261	459	...
0 - 14 .....	-	-	-	-	-	-	-	-	-	-	-	-	...
15 - 19 .....	322	-	32	199	65	18	3	1	3	1	-	-	...
20 - 24 .....	2 945	-	27	992	1 268	507	112	24	9	4	1	1	...
25 - 29 .....	5 470	-	1	264	2 644	1 906	508	110	28	8	1	-	...
30 - 34 .....	3 286	-	-	54	532	1 560	819	218	73	25	5	-	...
35 - 39 .....	1 378	-	-	6	78	276	507	302	137	46	15	11	...
40 - 44 .....	673	-	-	1	19	56	129	179	165	64	38	22	...
45 - 49 .....	384	-	-	-	1	10	23	64	96	103	48	39	...
50 - 54 .....	302	-	-	-	-	1	3	16	36	102	69	75	...
55 - 59 .....	186	-	-	-	-	-	-	2	6	18	58	102	...
60 - 64 .....	115	-	-	-	-	-	-	2	1	3	18	91	...
65 - 69 .....	69	-	-	-	-	-	-	1	2	1	6	59	...
70 - 74 .....	45	-	-	-	-	-	-	1	-	1	2	41	...
75 + .....	18	-	-	-	-	-	-	-	-	-	-	18	...
Unknown - Inconnu .....	3	-	-	-	1	2	-	-	-	-	-	-	...
Czechia - Tchéquie <sup>12</sup>													
2020 (C)													
Total .....	45 415	-	46	1 957	10 645	11 289	6 910	4 991	3 494	2 222	1 606	2 255	...
0 - 14 .....	-	-	-	-	-	-	-	-	-	-	-	-	...
15 - 19 .....	223	-	20	114	57	21	2	3	5	1	-	-	...
20 - 24 .....	4 559	-	21	1 214	2 173	800	227	82	29	7	4	2	...
25 - 29 .....	14 053	-	5	483	6 582	4 830	1 456	473	159	42	15	8	...
30 - 34 .....	10 382	-	-	89	1 442	4 454	2 614	1 163	417	127	51	25	...
35 - 39 .....	5 409	-	-	39	277	879	1 809	1 424	624	211	92	54	...
40 - 44 .....	3 723	-	-	7	80	216	585	1 194	961	413	161	106	...
45 - 49 .....	2 951	-	-	8	26	76	173	489	918	667	356	238	...
50 - 54 .....	1 817	-	-	1	6	12	34	117	291	533	461	362	...
55 - 59 .....	1 162	-	-	1	1	-	7	41	70	168	336	538	...
60 - 64 .....	591	-	-	1	1	-	1	5	14	43	89	437	...
65 - 69 .....	347	-	-	-	-	1	2	-	5	10	30	299	...
70 - 74 .....	145	-	-	-	-	-	-	-	-	-	9	136	...
75 + .....	53	-	-	-	-	-	-	-	1	-	2	50	...
Denmark - Danemark <sup>34</sup>													
2020 (C)													
Total .....	28 538	-	28	1 109	6 153	6 704	3 922	2 577	2 119	1 851	1 525	2 082	468
0 - 14 .....	-	-	-	-	-	-	-	-	-	-	-	-	-

## 24. Marriages by age of groom and by age of bride: latest available year, 2012 - 2021

### Mariages selon l'âge de l'époux et selon l'âge de l'épouse : dernière année disponible, 2012 - 2021 (continued - suite)

Continent, country or area, year, code <sup>a</sup> and age of bride	Age of groom - - âge de l'époux												Unknown Inconnu
Continent, pays ou zone, date, code <sup>a</sup> et âge de l'épouse	Total	0-14	15-19	20-24	25-29	30-34	35-39	40-44	45-49	50-54	55-59	60+	
EUROPE													
Denmark - Danemark <sup>34</sup>													
2020													
15 - 19 .....	98	-	11	44	23	7	2	1	-	-	-	-	10
20 - 24 .....	2 040	-	15	730	926	193	53	24	8	5	2	1	83
25 - 29 .....	7 930	-	1	244	4 154	2 626	549	147	51	17	8	7	126
30 - 34 .....	6 323	-	1	26	764	3 180	1 568	459	156	50	24	9	86
35 - 39 .....	3 176	-	-	7	91	451	1 280	821	329	95	31	20	51
40 - 44 .....	2 128	-	-	2	15	75	269	760	600	250	91	32	34
45 - 49 .....	1 721	-	-	-	4	15	56	178	605	514	220	97	32
50 - 54 .....	1 610	-	-	1	1	1	10	47	226	583	487	234	20
55 - 59 .....	1 160	-	-	1	1	1	4	11	51	202	427	453	9
60 - 64 .....	701	-	-	-	-	-	1	1	11	44	121	511	12
65 - 69 .....	341	-	-	-	-	-	-	1	-	7	29	301	3
70 - 74 .....	227	-	-	-	-	1	-	1	-	1	5	217	2
75 + .....	138	-	-	-	-	-	-	-	-	1	1	136	-
Unknown - Inconnu .....	945	-	-	54	174	154	130	126	82	82	79	64	-
Estonia - Estonie													
2020 (C)													
Total .....	6 093	-	20	391	1 046	1 540	1 079	625	525	328	205	202	132
0 - 14 .....	-	-	-	-	-	-	-	-	-	-	-	-	-
15 - 19 .....	91	-	10	53	16	8	1	1	-	-	-	-	2
20 - 24 .....	703	-	7	251	282	108	33	5	2	-	-	-	15
25 - 29 .....	1 356	-	1	64	536	529	146	36	12	3	1	3	25
30 - 34 .....	1 427	-	1	14	133	641	400	134	35	19	6	2	42
35 - 39 .....	935	-	-	2	43	167	352	200	110	36	9	5	11
40 - 44 .....	591	-	-	4	9	47	97	167	154	63	22	14	14
45 - 49 .....	407	-	-	-	2	8	31	59	135	93	45	26	8
50 - 54 .....	255	-	-	-	-	-	6	7	53	85	61	37	6
55 - 59 .....	99	-	-	-	-	1	-	2	7	15	41	27	6
60 - 64 .....	76	-	-	-	-	-	-	2	4	7	14	48	1
65 - 69 .....	23	-	-	-	-	-	-	-	1	3	1	17	1
70 - 74 .....	12	-	-	-	-	-	-	-	-	-	1	10	1
75 + .....	7	-	-	-	-	-	-	-	-	-	-	7	-
Unknown - Inconnu .....	111	-	1	3	25	31	13	12	12	4	4	6	-
Faroe Islands - Îles Féroé													
2021 (C)													
Total .....	222	-	1	14	37	58	38	26	17	13	11	6	1
0 - 14 .....	-	-	-	-	-	-	-	-	-	-	-	-	-
15 - 19 .....	1	-	-	1	-	-	-	-	-	-	-	-	-
20 - 24 .....	33	-	1	12	16	4	-	-	-	-	-	-	-
25 - 29 .....	51	-	-	1	16	26	6	1	1	-	-	-	-
30 - 34 .....	43	-	-	-	-	19	15	7	1	-	-	-	1
35 - 39 .....	33	-	-	-	1	7	13	8	3	-	1	-	-
40 - 44 .....	18	-	-	-	1	1	3	8	4	-	1	-	-
45 - 49 .....	14	-	-	-	-	1	1	1	5	3	3	-	-
50 - 54 .....	9	-	-	-	-	-	-	-	2	5	2	-	-
55 - 59 .....	7	-	-	-	-	-	-	-	-	3	3	1	-
60 - 64 .....	4	-	-	-	-	-	-	-	-	1	1	2	-
65 - 69 .....	2	-	-	-	-	-	-	-	-	-	-	2	-
70 - 74 .....	1	-	-	-	-	-	-	-	-	-	-	1	-
75 + .....	-	-	-	-	-	-	-	-	-	-	-	-	-
Unknown - Inconnu .....	6	-	-	-	3	-	-	1	1	1	-	-	-
Finland - Finlande <sup>35</sup>													
2019 (C)													
Total .....	20 120	-	119	1 357	4 223	4 541	3 002	2 041	1 890	1 003	879	1 065	...
0 - 14 .....	-	-	-	-	-	-	-	-	-	-	-	-	...
15 - 19 .....	291	-	61	172	40	13	2	1	1	1	-	-	...
20 - 24 .....	1 986	-	56	889	752	192	60	29	5	1	1	1	...
25 - 29 .....	5 331	-	2	206	2 734	1 766	415	128	56	17	3	4	...
30 - 34 .....	4 242	-	-	52	505	1 995	1 166	360	113	32	8	11	...
35 - 39 .....	2 590	-	-	17	125	423	968	643	276	93	33	12	...
40 - 44 .....	1 745	-	-	13	38	94	280	586	489	146	67	32	...
45 - 49 .....	1 753	-	-	4	19	38	71	234	767	301	214	105	...
50 - 54 .....	843	-	-	2	7	14	30	45	135	285	217	108	...
55 - 59 .....	649	-	-	1	2	4	8	13	36	105	244	236	...
60 - 64 .....	346	-	-	1	1	2	2	1	12	15	63	249	...

## 24. Marriages by age of groom and by age of bride: latest available year, 2012 - 2021

### Mariages selon l'âge de l'époux et selon l'âge de l'épouse : dernière année disponible, 2012 - 2021 (continued - suite)

Continent, country or area, year, code <sup>a</sup> and age of bride	Age of groom -- âge de l'époux												
Continent, pays ou zone, date, code <sup>a</sup> et âge de l'épouse	Total	0-14	15-19	20-24	25-29	30-34	35-39	40-44	45-49	50-54	55-59	60+	Unknown Inconnu
EUROPE													
Finland - Finlande <sup>35</sup>													
2019													
65 - 69 .....	191	-	-	-	-	-	-	1	-	5	25	160	...
70 - 74 .....	97	-	-	-	-	-	-	-	-	-	4	93	...
75 + .....	56	-	-	-	-	-	-	-	-	2	-	54	...
France <sup>36</sup>													
2018 (C)													
Total .....	222 153	-	159	8 328	43 095	53 177	35 296	22 932	17 754	14 694	11 358	15 360	...
0 - 14 .....	-	-	-	-	-	-	-	-	-	-	-	-	...
15 - 19 .....	1 117	-	71	539	340	119	35	9	-	1	2	1	...
20 - 24 .....	17 668	-	71	5 588	8 558	2 517	636	171	68	32	18	9	...
25 - 29 .....	53 558	-	9	1 716	27 462	18 373	4 127	1 150	424	170	76	51	...
30 - 34 .....	50 980	-	1	305	5 263	25 804	13 375	3 827	1 468	580	239	118	...
35 - 39 .....	31 492	-	4	92	931	4 714	12 885	7 728	3 157	1 216	468	297	...
40 - 44 .....	20 565	-	1	62	330	1 037	3 064	7 228	5 140	2 242	932	529	...
45 - 49 .....	15 843	-	1	17	143	416	813	2 084	5 112	4 134	1 920	1 203	...
50 - 54 .....	13 007	-	1	5	43	127	257	553	1 775	4 382	3 457	2 407	...
55 - 59 .....	8 744	-	-	2	17	50	71	127	439	1 425	2 992	3 621	...
60 - 64 .....	5 088	-	-	-	6	12	22	35	136	394	957	3 526	...
65 + .....	4 091	-	-	2	2	8	11	20	35	118	297	3 598	...
Germany - Allemagne													
2019 (C)													
Total .....	402 303	...	...	17 291 <sup>9</sup>	82 386	105 744	61 860	32 367	25 156	28 976	23 380	25 143	...
0 - 24 .....	39 402	...	...	13 134 <sup>9</sup>	18 814	5 533	1 261	359	164	82	38	17	...
25 - 29 .....	109 263	...	...	3 214 <sup>9</sup>	50 135	42 420	10 078	2 093	724	376	156	67	...
30 - 34 .....	97 802	...	...	605 <sup>9</sup>	11 028	47 806	26 885	7 424	2 392	1 089	419	154	...
35 - 39 .....	49 608	...	...	193 <sup>9</sup>	1 759	8 208	18 975	11 962	4 975	2 308	811	417	...
40 - 44 .....	25 329	...	...	83 <sup>9</sup>	412	1 278	3 564	7 504	6 417	3 864	1 486	721	...
45 - 49 .....	22 519	...	...	30 <sup>9</sup>	129	298	723	2 079	6 585	7 496	3 489	1 690	...
50 - 54 .....	25 785	...	...	24 <sup>9</sup>	65	133	273	737	2 871	9 512	7 794	4 376	...
55 - 59 .....	18 332	...	...	7 <sup>9</sup>	32	55	78	161	798	3 365	6 866	6 970	...
60 - 64 .....	8 610	...	...	1 <sup>9</sup>	6	8	16	36	175	718	1 816	5 834	...
65 + .....	5 653	...	...	- <sup>9</sup>	6	5	7	12	55	166	505	4 897	...
Greece - Grèce													
2020 (C)													
Total .....	31 475	...	110	1 164	5 462	9 419	7 344	3 756	1 808	967	599	846	-
0 - 14 .....	1	-	1	-	-	-	-	-	-	-	-	-	-
15 - 19 .....	453	-	80	226	94	46	6	1	-	-	-	-	-
20 - 24 .....	2 909	-	26	597	1 224	728	247	64	16	5	2	-	-
25 - 29 .....	8 935	-	3	255	2 960	3 591	1 632	382	76	20	10	6	-
30 - 34 .....	9 404	-	-	69	956	4 026	2 939	1 025	285	66	22	16	-
35 - 39 .....	5 190	-	-	16	191	852	2 017	1 372	510	155	46	31	-
40 - 44 .....	2 246	-	-	1	32	152	425	694	522	244	104	72	-
45 - 49 .....	1 093	-	-	-	3	20	61	176	299	260	164	110	-
50 - 54 .....	643	-	-	-	2	4	12	33	77	165	152	198	-
55 - 59 .....	311	-	-	-	-	-	2	7	19	36	72	175	-
60 - 64 .....	179	-	-	-	-	-	2	2	4	12	23	136	-
65 - 69 .....	79	-	-	-	-	-	-	-	-	3	4	72	-
70 - 74 .....	26	-	-	-	-	-	1	-	-	-	-	25	-
75 + .....	6	-	-	-	-	-	-	-	-	1	-	5	-
Unknown - Inconnu .....	-	-	-	-	-	-	-	-	-	-	-	-	-
Hungary - Hongrie <sup>8</sup>													
2020 (C)													
Total .....	67 095	-	368	4 870	16 785	17 592	10 790	7 070	3 734	2 192	1 315	2 379	-
0 - 14 .....	-	-	-	-	-	-	-	-	-	-	-	-	-
15 - 19 .....	1 227	-	255	620	208	85	28	18	8	3	2	-	-
20 - 24 .....	9 749	-	90	2 929	4 454	1 582	421	179	58	17	11	8	-
25 - 29 .....	21 515	-	11	1 007	9 441	7 444	2 436	813	255	76	15	17	-
30 - 34 .....	15 633	-	8	226	2 116	6 593	4 227	1 740	547	110	36	30	-
35 - 39 .....	8 356	-	4	67	422	1 527	2 806	2 351	813	253	67	46	-
40 - 44 .....	4 137	-	-	16	112	299	667	1 356	989	447	147	104	-
45 - 49 .....	2 427	-	-	5	23	47	158	469	738	553	234	200	-
50 - 54 .....	1 705	-	-	-	7	11	38	118	265	502	397	367	-
55 - 59 .....	1 008	-	-	-	1	3	8	20	45	163	284	484	-
60 - 64 .....	719	-	-	-	1	1	1	5	11	50	90	560	-



# 24. Marriages by age of groom and by age of bride: latest available year, 2012 - 2021

## Mariages selon l'âge de l'époux et selon l'âge de l'épouse : dernière année disponible, 2012 - 2021 (continued - suite)

Continent, country or area, year, code <sup>a</sup> and age of bride	Age of groom - - âge de l'époux												
Continent, pays ou zone, date, code <sup>a</sup> et âge de l'épouse	Total	0-14	15-19	20-24	25-29	30-34	35-39	40-44	45-49	50-54	55-59	60+	Unknown Inconnu
EUROPE													
Hungary - Hongrie <sup>8</sup>													
2020													
65 - 69 .....	401	-	-	-	-	-	-	1	4	16	25	355	-
70 - 74 .....	163	-	-	-	-	-	-	-	1	1	4	157	-
75 + .....	55	-	-	-	-	-	-	-	-	1	3	51	-
Unknown - Inconnu .....	-	-	-	-	-	-	-	-	-	-	-	-	-
Ireland - Irlande													
2012 (+C)													
Total .....	20 713	...	102	516	4 523	8 245	3 896	1 585	766	452	258	370	...
15 - 19 .....	237	...	80	91	43	17	5	-	-	-	1	-	...
20 - 24 .....	968	...	22	258	457	168	40	13	7	3	-	-	...
25 - 29 .....	6 485	...	-	136	2 944	2 670	578	110	33	10	-	4	...
30 - 34 .....	8 016	...	-	25	930	4 640	1 858	419	102	28	11	3	...
35 - 39 .....	2 827	...	-	5	120	673	1 149	588	200	67	15	10	...
40 - 44 .....	995	...	-	1	20	54	228	331	198	99	40	24	...
45 - 49 .....	542	...	-	-	8	18	29	97	157	120	71	42	...
50 - 54 .....	340	...	-	-	-	3	6	21	53	97	81	79	...
55 - 59 .....	168	...	-	-	1	2	2	4	12	25	33	89	...
60 - 64 .....	89	...	-	-	-	-	1	2	2	3	6	75	...
65 - 69 .....	26	...	-	-	-	-	-	-	1	-	-	25	...
70 - 74 .....	17	...	-	-	-	-	-	-	1	-	-	16	...
75 + .....	3	...	-	-	-	-	-	-	-	-	-	3	...
Italy - Italie													
2020 (C)													
Total .....	96 841	-	78	2 630	14 084	22 165	15 666	10 445	8 667	6 962	5 852	10 292	-
0 - 14 .....	-	-	-	-	-	-	-	-	-	-	-	-	-
15 - 19 .....	603	-	37	315	183	44	18	2	2	-	1	1	-
20 - 24 .....	6 167	-	34	1 539	2 963	1 155	300	99	38	20	9	10	-
25 - 29 .....	20 815	-	5	580	8 266	8 229	2 506	763	269	107	47	43	-
30 - 34 .....	22 653	-	1	116	2 140	10 226	6 375	2 320	900	327	136	112	-
35 - 39 .....	13 459	-	-	41	355	1 919	4 792	3 357	1 725	722	300	248	-
40 - 44 .....	9 421	-	1	22	90	407	1 237	2 642	2 479	1 307	656	580	-
45 - 49 .....	8 098	-	-	7	58	119	308	925	2 225	1 979	1 234	1 243	-
50 - 54 .....	6 609	-	-	5	17	40	92	270	766	1 691	1 736	1 992	-
55 - 59 .....	4 677	-	-	5	5	20	24	48	211	637	1 280	2 447	-
60 - 64 .....	2 530	-	-	-	6	6	6	16	40	141	369	1 946	-
65 - 69 .....	1 050	-	-	-	1	-	5	1	9	27	64	943	-
70 - 74 .....	483	-	-	-	-	-	2	2	1	3	14	461	-
75 + .....	276	-	-	-	-	-	1	-	2	1	6	266	-
Unknown - Inconnu .....	...	...	...	...	...	...	...	...	...	...	...	...	-
Latvia - Lettonie <sup>12</sup>													
2020 (C)													
Total .....	10 702	-	21	591	2 181	2 491	1 632	995	818	655	436	882	-
0 - 14 .....	-	-	-	-	-	-	-	-	-	-	-	-	-
15 - 19 .....	119	-	11	73	22	10	2	1	-	-	-	-	-
20 - 24 .....	1 145	-	9	390	509	176	47	10	4	-	-	-	-
25 - 29 .....	2 592	-	-	95	1 255	941	217	52	20	9	2	1	-
30 - 34 .....	2 213	-	1	23	293	1 011	595	194	68	16	6	6	-
35 - 39 .....	1 443	-	-	8	73	269	529	326	168	50	11	9	-
40 - 44 .....	916	-	-	-	23	64	175	266	210	120	41	17	-
45 - 49 .....	687	-	-	-	5	13	48	98	219	185	75	44	-
50 - 54 .....	550	-	-	2	1	5	14	31	93	187	130	87	-
55 - 59 .....	377	-	-	-	-	1	4	7	26	64	113	162	-
60 - 64 .....	297	-	-	-	-	1	-	9	7	17	39	224	-
65 - 69 .....	177	-	-	-	-	-	1	1	-	6	13	156	-
70 - 74 .....	112	-	-	-	-	-	-	-	2	-	5	105	-
75 + .....	74	-	-	-	-	-	-	-	1	1	1	71	-
Unknown - Inconnu .....	-	-	-	-	-	-	-	-	-	-	-	-	-
Liechtenstein <sup>12</sup>													
2020 (C)													
Total .....	215	-	1	5	35	44	37	30	25	11	12	15	...
Lithuania - Lituanie													
2020 (C)													
Total .....	15 299	-	46	1 306	4 822	3 621	1 896	1 121	838	632	476	541	-
0 - 14 .....	2	-	1	-	1	-	-	-	-	-	-	-	-
15 - 19 .....	240	-	33	132	54	14	5	1	-	-	-	1	-

# 24. Marriages by age of groom and by age of bride: latest available year, 2012 - 2021

## Mariages selon l'âge de l'époux et selon l'âge de l'épouse : dernière année disponible, 2012 - 2021 (continued - suite)

Continent, country or area, year, code <sup>a</sup> and age of bride	Age of groom - - âge de l'époux												Unknown Inconnu
Continent, pays ou zone, date, code <sup>a</sup> et âge de l'épouse	Total	0-14	15-19	20-24	25-29	30-34	35-39	40-44	45-49	50-54	55-59	60+	
EUROPE													
Lithuania - Lituanie													
2020													
20 - 24 .....	2 573	-	12	868	1 341	287	44	17	3	1	-	-	-
25 - 29 .....	5 248	-	-	250	2 910	1 620	348	83	26	7	3	1	-
30 - 34 .....	2 886	-	-	40	424	1 330	760	226	72	19	11	4	-
35 - 39 .....	1 483	-	-	11	66	272	518	362	169	56	19	10	-
40 - 44 .....	935	-	-	3	21	77	161	263	226	103	56	25	-
45 - 49 .....	752	-	-	1	5	15	44	118	234	199	87	49	-
50 - 54 .....	555	-	-	1	-	5	14	39	80	182	144	90	-
55 - 59 .....	330	-	-	-	-	1	2	12	20	53	115	127	-
60 - 64 .....	186	-	-	-	-	-	-	-	5	10	32	139	-
65 - 69 .....	58	-	-	-	-	-	-	-	2	2	6	48	-
70 - 74 .....	37	-	-	-	-	-	-	-	1	-	1	35	-
75 + .....	14	-	-	-	-	-	-	-	-	-	2	12	-
Unknown - Inconnu .....	-	-	-	-	-	-	-	-	-	-	-	-	-
Luxembourg <sup>11,37</sup>													
2020 (C)													
Total .....	1 803	-	7	60	314	494	330	202	116	107	85	88	-
0 - 14 .....	-	-	-	-	-	-	-	-	-	-	-	-	-
15 - 19 .....	17	-	5	5	7	-	-	-	-	-	-	-	-
20 - 24 .....	118	-	2	39	44	20	10	1	2	-	-	-	-
25 - 29 .....	460	-	-	10	201	175	51	19	2	-	1	1	-
30 - 34 .....	494	-	-	3	51	230	142	41	15	9	2	1	-
35 - 39 .....	290	-	-	1	8	57	95	73	41	8	4	3	-
40 - 44 .....	160	-	-	2	3	9	22	51	24	31	8	10	-
45 - 49 .....	105	-	-	-	-	2	6	14	24	31	20	8	-
50 - 54 .....	68	-	-	-	-	1	2	2	6	18	21	18	-
55 - 59 .....	61	-	-	-	-	-	2	1	2	7	25	24	-
60 - 64 .....	20	-	-	-	-	-	-	-	-	3	3	14	-
65 - 69 .....	7	-	-	-	-	-	-	-	-	-	1	6	-
70 - 74 .....	2	-	-	-	-	-	-	-	-	-	-	2	-
75 + .....	1	-	-	-	-	-	-	-	-	-	-	1	-
Unknown - Inconnu .....	-	-	-	-	-	-	-	-	-	-	-	-	-
Malta - Malte													
2016 (C)													
Total .....	3 034	...	3 <sup>h</sup>	134	925	907	447	197	156	103	65	96	1
16 - 19 .....	9	...	1 <sup>h</sup>	4	3	1	-	-	-	-	-	-	-
20 - 24 .....	362	...	2 <sup>h</sup>	76	200	64	14	3	2	-	-	1	-
25 - 29 .....	1 177	...	...	42	603	396	106	20	7	2	-	1	-
30 - 34 .....	725	...	...	8	91	372	178	46	23	5	-	2	-
35 - 39 .....	327	...	...	2	24	62	112	75	31	9	6	5	1
40 - 44 .....	152	...	...	1	2	8	24	36	45	22	9	5	-
45 - 49 .....	116	...	...	1	1	2	8	12	36	29	13	14	-
50 - 54 .....	85	...	...	-	1	-	5	4	11	26	21	17	-
55 - 59 .....	43	...	...	-	-	-	-	-	1	8	14	20	-
60 - 64 .....	18	...	...	-	-	-	-	-	-	1	2	15	-
65 + .....	17	...	...	-	-	1	-	-	-	-	-	16	-
Unknown - Inconnu .....	3	...	...	-	-	1	-	1	-	1	-	-	-
Netherlands - Pays-Bas <sup>11,38</sup>													
2014 (C)													
Total .....	75 696	...	93	5 415	18 406	18 053	10 388	7 078	5 065	4 156	2 989	4 053	...
15 - 19 .....	707	...	53	359	202	57	17	12	4	2	1	-	...
20 - 24 .....	11 835	...	30	4 051	5 752	1 433	345	130	62	21	3	8	...
25 - 29 .....	22 426	...	7	856	10 426	8 207	1 966	609	201	95	36	23	...
30 - 34 .....	15 494	...	3	105	1 726	7 034	4 306	1 512	478	202	73	55	...
35 - 39 .....	7 942	...	-	24	214	1 050	2 925	2 245	929	329	136	90	...
40 - 44 .....	5 397	...	-	9	53	205	641	1 840	1 499	730	259	161	...
45 - 49 .....	4 147	...	-	8	26	54	137	529	1 325	1 229	503	336	...
50 - 54 .....	3 524	...	-	3	7	8	42	162	427	1 163	1 036	676	...
55 - 59 .....	2 113	...	-	-	-	3	8	31	107	302	702	960	...
60 - 64 .....	1 153	...	-	-	-	2	1	5	27	60	189	869	...
65 - 69 .....	569	...	-	-	-	-	-	2	4	18	44	501	...
70 - 74 .....	251	...	-	-	-	-	-	1	1	4	5	240	...
75 + .....	138	...	-	-	-	-	-	-	1	1	2	134	...

## 24. Marriages by age of groom and by age of bride: latest available year, 2012 - 2021

### Mariages selon l'âge de l'époux et selon l'âge de l'épouse : dernière année disponible, 2012 - 2021 (continued - suite)

Continent, country or area, year, code <sup>a</sup> and age of bride	Age of groom - - âge de l'époux												
Continent, pays ou zone, date, code <sup>a</sup> et âge de l'épouse	Total	0-14	15-19	20-24	25-29	30-34	35-39	40-44	45-49	50-54	55-59	60+	Unknown Inconnu
EUROPE													
North Macedonia - Macédoine du Nord <sup>12</sup>													
2018 (C)													
Total.....	13 494	-	165	2 522	4 999	3 150	1 263	571	351	222	98	153	-
0 - 14 .....	-	-	-	-	-	-	-	-	-	-	-	-	-
15 - 19 .....	1 038	-	129	595	262	40	7	4	-	-	-	1	-
20 - 24 .....	4 371	-	34	1 669	2 060	517	72	12	6	1	-	-	-
25 - 29 .....	4 446	-	2	218	2 364	1 493	292	55	15	5	2	-	-
30 - 34 .....	1 859	-	-	31	264	934	478	112	31	3	3	3	-
35 - 39 .....	831	-	-	6	40	126	344	207	64	33	3	8	-
40 - 44 .....	437	-	-	2	6	29	56	150	128	38	13	15	-
45 - 49 .....	241	-	-	1	3	9	11	25	85	67	23	17	-
50 - 54 .....	144	-	-	-	-	2	3	3	20	57	31	28	-
55 - 59 .....	69	-	-	-	-	-	-	1	2	16	21	29	-
60 - 64 .....	34	-	-	-	-	-	-	1	-	1	2	30	-
65 - 69 .....	21	-	-	-	-	-	-	1	-	1	-	19	-
70 - 74 .....	1	-	-	-	-	-	-	-	-	-	-	1	-
75 + .....	2	-	-	-	-	-	-	-	-	-	-	2	-
Unknown - Inconnu .....	-	-	-	-	-	-	-	-	-	-	-	-	-
Norway - Norvège													
2012 (C)													
Total.....	24 077	-	38	1 503	5 000	5 362	3 852	2 786	1 989	1 440	1 018	1 089	...
0 - 14 .....	-	-	-	-	-	-	-	-	-	-	-	-	...
15 - 19 .....	352	-	19	164	105	35	14	10	3	1	-	1	...
20 - 24 .....	3 246	-	15	1 069	1 372	457	164	79	51	21	7	11	...
25 - 29 .....	6 632	-	3	226	2 933	2 215	721	289	140	61	25	19	...
30 - 34 .....	5 312	-	-	29	486	2 197	1 503	614	245	129	64	45	...
35 - 39 .....	3 099	-	1	13	82	386	1 128	840	352	154	79	64	...
40 - 44 .....	2 083	-	-	1	19	55	259	718	553	270	128	80	...
45 - 49 .....	1 463	-	-	1	2	10	51	180	477	416	201	125	...
50 - 54 .....	981	-	-	-	1	4	9	48	137	301	291	190	...
55 - 59 .....	505	-	-	-	-	1	2	6	24	74	177	221	...
60 - 64 .....	231	-	-	-	-	1	1	2	5	13	37	172	...
65 - 69 .....	129	-	-	-	-	-	-	-	2	-	8	119	...
70 - 74 .....	28	-	-	-	-	-	-	-	-	-	1	27	...
75 + .....	15	-	-	-	-	-	-	-	-	-	-	15	...
Unknown - Inconnu .....	1	-	-	-	-	1	-	-	-	-	-	-	...
Poland - Pologne													
2018 (C)													
Total.....	192 443	-	377	20 871	75 457	46 385	20 732	10 341	5 722	3 680	2 958	5 920	-
0 - 14 .....	-	-	-	-	-	-	-	-	-	-	-	-	-
15 - 19 .....	2 395	-	227	1 446	566	109	35	9	2	-	-	1	-
20 - 24 .....	44 627	-	129	15 312	23 785	4 392	752	184	51	9	8	5	-
25 - 29 .....	76 997	-	10	3 640	45 256	22 307	4 445	975	245	66	33	20	-
30 - 34 .....	32 788	-	6	365	4 971	15 981	8 177	2 267	663	215	86	57	-
35 - 39 .....	14 419	-	4	87	691	2 865	5 509	3 396	1 125	434	177	131	-
40 - 44 .....	7 779	-	1	16	149	570	1 398	2 520	1 725	778	344	278	-
45 - 49 .....	4 858	-	-	3	31	132	340	764	1 373	1 072	632	511	-
50 - 54 .....	3 046	-	-	2	7	22	56	175	410	751	758	865	-
55 - 59 .....	2 097	-	-	-	-	5	17	36	87	241	587	1 124	-
60 - 64 .....	1 770	-	-	-	1	1	2	11	34	84	228	1 409	-
65 - 69 .....	1 050	-	-	-	-	1	1	4	4	26	77	937	-
70 - 74 .....	435	-	-	-	-	-	-	-	1	2	22	410	-
75 + .....	182	-	-	-	-	-	-	-	2	2	6	172	-
Unknown - Inconnu .....	-	-	-	-	-	-	-	-	-	-	-	-	-
Portugal <sup>7,11,39,40</sup>													
2020 (C)													
Total.....	18 902	-	87	883	3 200	3 731	2 814	2 243	1 705	1 284	967	1 988	-
0 - 14 .....	-	-	-	-	-	-	-	-	-	-	-	-	-
15 - 19 .....	207	-	69	86	37	9	4	2	-	-	-	-	-
20 - 24 .....	1 505	-	16	517	655	212	56	24	16	4	2	3	-
25 - 29 .....	3 940	-	1	202	1 873	1 269	362	129	60	25	10	9	-
30 - 34 .....	3 704	-	1	47	487	1 622	957	361	124	57	30	18	-
35 - 39 .....	2 653	-	-	19	103	459	946	675	260	120	39	32	-
40 - 44 .....	2 128	-	-	6	36	119	345	709	509	224	94	86	-
45 - 49 .....	1 559	-	-	3	4	29	98	224	499	366	195	141	-

# 24. Marriages by age of groom and by age of bride: latest available year, 2012 - 2021

## Mariages selon l'âge de l'époux et selon l'âge de l'épouse : dernière année disponible, 2012 - 2021 (continued - suite)

Continent, country or area, year, code <sup>a</sup> and age of bride	Age of groom - - âge de l'époux												Unknown Inconnu
	Total	0-14	15-19	20-24	25-29	30-34	35-39	40-44	45-49	50-54	55-59	60+	
EUROPE													
Portugal <sup>7,11,39,40</sup>													
2020													
50 - 54 .....	1 234	-	-	1	5	9	34	90	173	330	286	306	
55 - 59 .....	861	-	-	1	-	2	11	21	50	118	214	444	-
60 - 64 .....	561	-	-	-	-	-	1	7	7	26	67	453	-
65 - 69 .....	319	-	-	1	-	-	-	1	4	9	24	280	-
70 - 74 .....	167	-	-	-	-	-	-	-	1	4	5	157	-
75 + .....	64	-	-	-	-	1	-	-	2	1	1	59	-
Unknown - Inconnu .....	-	-	-	-	-	-	-	-	-	-	-	-	-
Republic of Moldova - République de Moldova													
2012 <sup>41</sup> (C)													
Total .....	18 565	-	308	7 229	7 959	2 219	583	143	61	37	12	13	1
0 - 14 .....	-	-	-	-	-	-	-	-	-	-	-	-	-
15 - 19 .....	2 706	-	189	1 743	675	83	11	3	1	1	-	-	-
20 - 24 .....	10 091	-	108	4 720	4 452	710	92	5	2	-	2	-	-
25 - 29 .....	4 470	-	9	714	2 535	975	188	39	7	2	-	1	-
30 - 34 .....	938	-	1	41	274	384	191	33	9	4	1	-	-
35 - 39 .....	241	-	-	8	19	64	79	44	17	9	-	1	-
40 - 44 .....	66	-	-	3	4	1	20	17	15	5	1	-	-
45 - 49 .....	25	-	1	-	-	1	1	1	9	10	1	1	-
50 - 54 .....	11	-	-	-	-	-	1	1	1	2	3	3	-
55 - 59 .....	10	-	-	-	-	-	-	-	-	3	3	4	-
60 - 64 .....	5	-	-	-	-	1	-	-	-	1	1	2	-
65 - 69 .....	-	-	-	-	-	-	-	-	-	-	-	-	-
70 - 74 .....	1	-	-	-	-	-	-	-	-	-	-	1	-
75 + .....	-	-	-	-	-	-	-	-	-	-	-	-	-
Unknown - Inconnu .....	1	-	-	-	-	-	-	-	-	-	-	-	1
2021* (C)													
Total .....	22 544	.. <sup>b</sup>	132 <sup>h</sup>	3 796	7 938	4 757	2 322	1 266	902	583	385	463	...
0 - 15 .....	-	...	...	...	...	...	...	...	...	...	...	...	...
16 - 19 .....	1 562	...	...	...	...	...	...	...	...	...	...	...	...
20 - 24 .....	7 640	...	...	...	...	...	...	...	...	...	...	...	...
25 - 29 .....	5 824	...	...	...	...	...	...	...	...	...	...	...	...
30 - 34 .....	2 898	...	...	...	...	...	...	...	...	...	...	...	...
35 - 39 .....	1 860	...	...	...	...	...	...	...	...	...	...	...	...
40 - 44 .....	1 053	...	...	...	...	...	...	...	...	...	...	...	...
45 - 49 .....	777	...	...	...	...	...	...	...	...	...	...	...	...
50 - 54 .....	403	...	...	...	...	...	...	...	...	...	...	...	...
55 - 59 .....	250	...	...	...	...	...	...	...	...	...	...	...	...
60 - 64 .....	175	...	...	...	...	...	...	...	...	...	...	...	...
65 - 69 .....	60	...	...	...	...	...	...	...	...	...	...	...	...
70 - 74 .....	33	...	...	...	...	...	...	...	...	...	...	...	...
75 + .....	9	...	...	...	...	...	...	...	...	...	...	...	...
Romania - Roumanie													
2020 (C)													
Total .....	81 343	-	555	9 822	22 932	20 906	10 117	6 564	4 047	2 828	1 434	2 138	...
0 - 14 .....	-	-	-	-	-	-	-	-	-	-	-	-	...
15 - 19 .....	4 961	-	372	2 548	1 477	417	107	35	2	3	-	-	...
20 - 24 .....	20 072	-	161	5 789	9 388	3 786	696	181	53	10	6	2	...
25 - 29 .....	21 336	-	17	1 174	9 487	7 875	2 026	564	140	33	12	8	...
30 - 34 .....	14 781	-	3	233	2 120	6 719	3 687	1 391	433	130	36	29	...
35 - 39 .....	7 231	-	1	50	314	1 567	2 441	1 863	653	246	44	52	...
40 - 44 .....	5 104	-	-	21	109	441	846	1 672	1 208	548	152	107	...
45 - 49 .....	3 479	-	1	4	28	72	246	639	1 059	878	310	242	...
50 - 54 .....	2 434	-	-	1	7	20	61	193	403	802	492	455	...
55 - 59 .....	898	-	-	-	1	5	6	16	72	117	265	416	...
60 - 64 .....	607	-	-	1	1	3	1	8	20	49	92	432	...
65 - 69 .....	288	-	-	-	-	1	-	1	2	9	19	256	...
70 - 74 .....	104	-	-	-	-	-	-	1	2	1	5	95	...
75 + .....	48	-	-	1	-	-	-	-	-	2	1	44	...
Russian Federation - Fédération de Russie													
2012 <sup>42</sup> (C)													
Total .....	1213598	...	15 848	312 104	402 995	191 131	105 357	63 778	43 196	34 745	21 315	23 078	51
15 - 19 .....	81 342	...	9 599	50 495	18 055	2 523	468	130	38	20	7	6	1

## 24. Marriages by age of groom and by age of bride: latest available year, 2012 - 2021

### Mariages selon l'âge de l'époux et selon l'âge de l'épouse : dernière année disponible, 2012 - 2021 (continued - suite)

Continent, country or area, year, code <sup>a</sup> and age of bride	Age of groom - - âge de l'époux												
Continent, pays ou zone, date, code <sup>a</sup> et âge de l'épouse	Total	0-14	15-19	20-24	25-29	30-34	35-39	40-44	45-49	50-54	55-59	60+	Unknown Inconnu
EUROPE													
Russian Federation - Fédération de Russie													
2012 <sup>42</sup>													
20 - 24 .....	425 562	...	5 186	200 558	173 664	35 196	7 918	2 062	620	221	80	54	3
25 - 29 .....	337 474	...	802	50 809	166 737	80 206	26 188	8 444	2 758	1 022	326	182	-
30 - 34 .....	154 765	...	189	8 034	34 743	52 674	34 829	15 241	5 645	2 339	749	318	4
35 - 39 .....	83 803	...	50	1 683	7 769	15 610	25 204	18 450	9 030	4 074	1 366	564	3
40 - 44 .....	45 822	...	17	377	1 571	3 745	7 817	13 055	10 391	5 807	2 044	996	2
45 - 49 .....	31 345	...	1	94	327	880	2 159	4 456	9 684	8 528	3 435	1 778	3
50 - 54 .....	25 096	...	1	37	89	230	606	1 487	3 793	9 098	6 198	3 553	4
55 - 59 .....	14 880	...	1	7	22	46	121	360	985	2 837	5 299	5 202	-
60 + .....	13 481	...	2	8	16	20	47	91	252	798	1 811	10 424	12
Unknown - Inconnu .....	28	...	-	2	2	1	-	2	-	1	-	1	19
San Marino - Saint-Marin <sup>43</sup>													
2016 (C)													
Total .....	181	-	-	3	35	49	38	16	6	3	1	4	26
0 - 14 .....	-	-	-	-	-	-	-	-	-	-	-	-	-
15 - 19 .....	-	-	-	-	-	-	-	-	-	-	-	-	-
20 - 24 .....	9	-	-	2	5	1	-	-	-	-	-	-	1
25 - 29 .....	57	-	-	1	23	22	6	3	-	-	-	-	2
30 - 34 .....	44	-	-	-	6	15	15	3	1	-	-	1	3
35 - 39 .....	30	-	-	-	-	7	13	3	2	-	-	-	5
40 - 44 .....	13	-	-	-	1	2	-	2	2	1	-	-	5
45 - 49 .....	4	-	-	-	-	-	-	1	-	1	-	1	1
50 - 54 .....	5	-	-	-	-	-	-	-	-	-	-	-	5
55 - 59 .....	-	-	-	-	-	-	-	-	-	-	-	-	-
60 - 64 .....	-	-	-	-	-	-	-	-	-	-	-	-	-
65 - 69 .....	1	-	-	-	-	-	-	-	-	-	-	1	-
70 - 74 .....	-	-	-	-	-	-	-	-	-	-	-	-	-
75 + .....	-	-	-	-	-	-	-	-	-	-	-	-	-
Unknown - Inconnu .....	18	-	-	-	-	2	4	4	1	1	1	1	4
Serbia - Serbie <sup>12,44</sup>													
2020 (+C)													
Total .....	23 599	-	160	2 346	6 521	5 989	3 281	1 793	1 082	713	529	927	258
0 - 14 .....	-	-	-	-	-	-	-	-	-	-	-	-	-
15 - 19 .....	871	-	93	409	253	80	14	14	1	1	-	-	6
20 - 24 .....	4 660	-	56	1 407	2 040	856	213	42	11	7	1	4	23
25 - 29 .....	7 397	-	7	394	3 331	2 531	781	190	61	18	11	7	66
30 - 34 .....	4 553	-	-	78	697	1 978	1 141	415	114	41	24	8	57
35 - 39 .....	2 302	-	-	23	116	407	826	532	229	84	29	22	34
40 - 44 .....	1 287	-	1	7	21	64	202	409	315	120	67	59	22
45 - 49 .....	904	-	-	2	4	19	51	124	254	196	119	122	13
50 - 54 .....	605	-	-	2	3	5	17	25	55	166	148	172	12
55 - 59 .....	389	-	1	-	1	2	3	4	18	50	88	218	4
60 - 64 .....	208	-	-	-	-	-	2	2	6	14	25	157	2
65 - 69 .....	95	-	-	-	-	-	-	1	1	3	5	84	1
70 - 74 .....	50	-	-	-	-	-	-	-	-	2	6	40	2
75 + .....	27	-	-	1	1	-	-	1	-	-	1	23	-
Unknown - Inconnu .....	251	-	2	23	54	47	31	34	17	11	5	11	16
Slovakia - Slovaquie <sup>12</sup>													
2019 (C)													
Total .....	29 664	-	379	2 267	8 431	7 984	4 645	2 541	1 321	815	497	784	...
0 - 14 .....	-	-	-	-	-	-	-	-	-	-	-	-	...
15 - 19 .....	914	-	295	472	94	43	6	2	2	-	-	-	...
20 - 24 .....	4 458	-	76	1 291	2 180	684	153	55	13	2	4	-	...
25 - 29 .....	10 496	-	6	397	5 056	3 598	1 072	267	70	19	3	8	...
30 - 34 .....	6 648	-	2	69	898	2 914	1 841	643	181	62	25	13	...
35 - 39 .....	3 235	-	-	26	157	592	1 163	814	312	119	29	23	...
40 - 44 .....	1 664	-	-	11	37	121	301	557	365	155	65	52	...
45 - 49 .....	958	-	-	1	8	24	81	169	274	207	107	87	...
50 - 54 .....	563	-	-	-	1	4	23	28	85	196	121	105	...
55 - 59 .....	344	-	-	-	-	3	5	5	14	31	107	179	...
60 - 64 .....	237	-	-	-	-	1	-	1	5	23	29	178	...
65 - 69 .....	94	-	-	-	-	-	-	-	-	1	4	89	...
70 - 74 .....	41	-	-	-	-	-	-	-	-	-	3	38	...
75 + .....	12	-	-	-	-	-	-	-	-	-	-	12	...

## 24. Marriages by age of groom and by age of bride: latest available year, 2012 - 2021

### Mariages selon l'âge de l'époux et selon l'âge de l'épouse : dernière année disponible, 2012 - 2021 (continued - suite)

Continent, country or area, year, code <sup>a</sup> and age of bride	Age of groom -- âge de l'époux												
Continent, pays ou zone, date, code <sup>a</sup> et âge de l'épouse	Total	0-14	15-19	20-24	25-29	30-34	35-39	40-44	45-49	50-54	55-59	60+	Unknown Inconnu
EUROPE													
Slovenia - Slovénie <sup>45</sup>													
2020 (C)													
Total.....	5 214	-	14	329	1 168	1 327	913	572	330	222	143	196	...
0 - 14 .....	-	-	-	-	-	-	-	-	-	-	-	-	...
15 - 19 .....	49	-	6	28	13	1	1	-	-	-	-	-	...
20 - 24 .....	599	-	6	215	270	82	17	3	5	1	-	-	...
25 - 29 .....	1 555	-	2	71	710	583	140	33	11	4	1	-	...
30 - 34 .....	1 178	-	-	13	137	535	344	111	30	7	1	-	...
35 - 39 .....	761	-	-	1	29	98	312	211	68	26	11	5	...
40 - 44 .....	430	-	-	-	5	18	75	163	97	38	20	14	...
45 - 49 .....	268	-	-	1	2	10	20	40	86	69	24	16	...
50 - 54 .....	171	-	-	-	-	-	3	7	23	56	44	38	...
55 - 59 .....	110	-	-	-	2	-	1	2	8	20	32	45	...
60 - 64 .....	47	-	-	-	-	-	-	1	2	1	7	36	...
65 - 69 .....	26	-	-	-	-	-	-	1	-	-	2	23	...
70 - 74 .....	13	-	-	-	-	-	-	-	-	-	1	12	...
75 + .....	7	-	-	-	-	-	-	-	-	-	-	7	...
Spain - Espagne													
2020 (C)													
Total.....	87 108	-	68	1 582	8 485	17 495	17 222	14 189	9 508	6 653	4 752	7 154	...
0 - 14 .....	-	-	-	-	-	-	-	-	-	-	-	-	...
15 - 19 .....	348	-	30	160	97	43	14	2	-	1	1	-	...
20 - 24 .....	3 276	-	26	861	1 414	572	247	88	44	11	7	6	...
25 - 29 .....	13 021	-	6	368	4 910	5 201	1 661	586	174	66	28	21	...
30 - 34 .....	19 581	-	4	122	1 490	8 798	6 111	2 054	605	225	100	72	...
35 - 39 .....	16 600	-	2	39	400	2 197	6 794	4 719	1 525	545	216	163	...
40 - 44 .....	12 768	-	-	21	113	482	1 858	5 001	3 125	1 251	513	404	...
45 - 49 .....	8 613	-	-	8	45	145	406	1 388	2 960	2 021	906	734	...
50 - 54 .....	5 954	-	-	2	12	38	95	278	850	1 824	1 446	1 409	...
55 - 59 .....	3 780	-	-	1	2	10	25	59	181	578	1 171	1 753	...
60 - 64 .....	1 869	-	-	-	2	5	9	12	38	106	281	1 416	...
65 - 69 .....	834	-	-	-	-	2	2	2	6	22	69	731	...
70 - 74 .....	319	-	-	-	-	1	-	-	-	3	10	305	...
75 + .....	145	-	-	-	-	1	-	-	-	-	4	140	...
Sweden - Suède													
2012 (C)													
Total.....	50 044	-	69	1 803	7 703	10 419	8 284	5 587	4 328	2 880	2 142	2 688	4 141
0 - 14 .....	-	-	-	-	-	-	-	-	-	-	-	-	-
15 - 19 .....	668	-	33	130	81	26	7	1	1	-	-	1	388
20 - 24 .....	4 680	-	27	1 194	1 729	551	164	63	30	7	4	2	909
25 - 29 .....	11 233	-	5	378	4 640	3 898	1 046	288	123	41	15	12	787
30 - 34 .....	10 932	-	2	71	1 004	4 783	3 106	858	319	104	37	30	618
35 - 39 .....	7 543	-	1	12	183	930	3 005	1 924	666	218	81	54	469
40 - 44 .....	5 154	-	1	10	43	175	732	1 768	1 317	434	192	87	395
45 - 49 .....	3 922	-	-	5	19	42	178	525	1 383	905	407	180	278
50 - 54 .....	2 665	-	-	2	2	7	36	127	395	863	690	383	160
55 - 59 .....	1 595	-	-	1	2	6	5	28	75	242	526	647	63
60 - 64 .....	934	-	-	-	-	1	5	4	16	58	150	657	43
65 - 69 .....	468	-	-	-	-	-	-	1	2	8	36	396	25
70 - 74 .....	160	-	-	-	-	-	-	-	-	-	4	153	3
75 + .....	90	-	-	-	-	-	-	-	1	-	-	86	3
Switzerland - Suisse <sup>46</sup>													
2020 (C)													
Total.....	35 160	-	34	1 609	6 965	10 425	6 336	3 164	1 780	1 621	1 385	1 841	...
0 - 14 .....	-	-	-	-	-	-	-	-	-	-	-	-	...
15 - 19 .....	186	-	13	99	60	9	3	1	1	-	-	-	...
20 - 24 .....	3 249	-	20	1 078	1 500	442	127	51	9	9	10	3	...
25 - 29 .....	9 417	-	1	325	4 025	3 697	954	242	90	40	25	18	...
30 - 34 .....	10 335	-	-	72	1 102	5 101	2 774	825	240	126	49	46	...
35 - 39 .....	5 079	-	-	18	201	929	2 003	1 101	415	219	108	85	...
40 - 44 .....	2 337	-	-	6	41	160	345	696	510	303	166	110	...
45 - 49 .....	1 473	-	-	7	21	44	76	161	324	392	260	188	...
50 - 54 .....	1 389	-	-	3	11	28	37	56	144	371	377	362	...
55 - 59 .....	915	-	-	-	3	12	11	20	31	125	293	420	...
60 - 64 .....	426	-	-	-	-	-	3	6	14	27	81	295	...
65 - 69 .....	190	-	-	1	1	2	2	3	2	6	9	164	...

## 24. Marriages by age of groom and by age of bride: latest available year, 2012 - 2021

### Mariages selon l'âge de l'époux et selon l'âge de l'épouse : dernière année disponible, 2012 - 2021 (continued - suite)

Continent, country or area, year, code <sup>a</sup> and age of bride	Age of groom - - âge de l'époux													
Continent, pays ou zone, date, code <sup>a</sup> et âge de l'épouse	Total	0-14	15-19	20-24	25-29	30-34	35-39	40-44	45-49	50-54	55-59	60+	Unknown Inconnu	
EUROPE														
Switzerland - Suisse <sup>46</sup>														
2020														
70 - 74 .....	88	-	-	-	-	-	-	2	-	3	5	78	...	
75 + .....	76	-	-	-	-	1	1	-	-	-	2	72	...	
Ukraine <sup>47</sup>														
2017 (+C)														
Total .....	249 522	-	3 789	56 884	78 608	45 607	22 588	14 412	9 638	6 731	4 941	6 324	...	
0 - 14 .....	8	-	4	4	-	-	-	-	-	-	-	-	...	
15 - 19 .....	20 728	-	2 168	12 144	5 205	938	181	51	26	10	3	2	...	
20 - 24 .....	82 691	-	1 312	35 807	34 284	8 793	1 735	487	171	63	28	11	...	
25 - 29 .....	63 072	-	220	7 128	30 287	17 879	5 259	1 529	486	165	80	39	...	
30 - 34 .....	34 565	-	37	1 296	6 995	13 115	7 823	3 372	1 223	455	173	76	...	
35 - 39 .....	18 038	-	30	350	1 367	3 664	5 213	4 161	1 962	810	335	146	...	
40 - 44 .....	11 273	-	10	87	338	935	1 778	3 210	2 650	1 337	592	336	...	
45 - 49 .....	7 427	-	4	45	85	201	469	1 191	2 122	1 766	984	560	...	
50 - 54 .....	4 918	-	4	15	28	61	97	304	726	1 473	1 270	940	...	
55 - 59 .....	3 222	-	-	6	13	16	24	78	218	480	1 084	1 303	...	
60 + .....	3 580	-	-	2	6	5	9	29	54	172	392	2 911	...	
United Kingdom of Great Britain and Northern Ireland - Royaume-Uni de Grande-Bretagne et d'Irlande du Nord <sup>48,49</sup>														
2018 (C)														
Total .....	227 870	-	414	10 522	53 062	57 277	32 187	18 566	16 269	14 013	10 705	14 842	13	
0 - 14 .....	-	-	-	-	-	-	-	-	-	-	-	-	-	
15 - 19 .....	1 186	-	268	676	177	52	6	4	2	-	-	1	-	
20 - 24 .....	19 193	-	128	7 153	8 839	2 229	525	159	92	39	17	12	-	
25 - 29 .....	66 806	-	15	2 179	35 791	21 930	4 901	1 201	496	181	66	46	-	
30 - 34 .....	53 381	-	2	381	6 843	26 987	13 217	3 678	1 436	556	179	102	-	
35 - 39 .....	26 858	-	1	88	1 052	4 839	10 235	6 187	2 791	1 033	440	192	-	
40 - 44 .....	15 304	-	-	28	240	862	2 411	4 754	4 040	1 869	729	371	-	
45 - 49 .....	14 642	-	-	11	82	293	653	1 862	4 941	4 069	1 856	875	-	
50 - 54 .....	12 596	-	-	2	19	51	181	559	1 885	4 386	3 376	2 136	1	
55 - 59 .....	8 297	-	-	2	10	20	45	128	460	1 450	2 917	3 265	-	
60 - 64 .....	4 493	-	-	-	2	5	8	24	99	319	864	3 172	-	
65 - 69 .....	2 584	-	-	1	1	2	2	7	21	89	187	2 274	-	
70 - 74 .....	1 520	-	-	-	1	1	1	1	3	17	60	1 436	-	
75 + .....	979	-	-	-	-	-	-	1	2	4	14	958	-	
Unknown - Inconnu .....	31	-	-	1	5	6	2	1	1	1	-	2	12	
OCEANIA - OCÉANIE														
Australia - Australie <sup>50</sup>														
2020 (+C)														
Total .....	78 989	-	234	6 747	21 824	20 464	10 574	5 350	4 340	3 168	2 581	3 710	-	
0 - 14 .....	-	-	-	-	-	-	-	-	-	-	-	-	-	
15 - 19 .....	743	-	121	436	145	33	9	3	-	-	-	-	-	
20 - 24 .....	10 691	-	100	4 748	4 439	988	259	71	40	17	20	8	-	
25 - 29 .....	25 475	-	14	1 263	13 964	7 794	1 670	421	184	100	36	47	-	
30 - 34 .....	18 803	-	3	223	2 713	9 442	4 344	1 204	489	180	103	97	-	
35 - 39 .....	8 683	-	-	45	428	1 797	3 229	1 740	813	317	174	138	-	
40 - 44 .....	4 535	-	-	14	91	277	781	1 294	1 121	488	247	209	-	
45 - 49 .....	3 683	-	-	10	32	88	200	445	1 152	901	505	341	-	
50 - 54 .....	2 633	-	-	3	13	36	52	117	415	817	681	489	-	
55 - 59 .....	1 762	-	-	-	3	8	22	27	97	276	600	736	-	
60 - 64 .....	958	-	-	-	-	3	5	8	21	56	161	697	-	
65 - 69 .....	526	-	-	-	-	3	3	3	3	15	42	463	-	
70 - 74 .....	299	-	-	-	-	-	-	-	-	3	6	291	-	
75 + .....	203	-	-	-	-	-	-	-	-	-	3	194	-	
Unknown - Inconnu .....	-	-	-	-	-	-	-	-	-	-	-	-	-	

## 24. Marriages by age of groom and by age of bride: latest available year, 2012 - 2021

### Mariages selon l'âge de l'époux et selon l'âge de l'épouse : dernière année disponible, 2012 - 2021 (continued - suite)

Continent, country or area, year, code <sup>a</sup> and age of bride	Age of groom - - âge de l'époux												Unknown Inconnu
Continent, pays ou zone, date, code <sup>a</sup> et âge de l'épouse	Total	0-14	15-19	20-24	25-29	30-34	35-39	40-44	45-49	50-54	55-59	60+	
OCEANIA - OCÉANIE													
French Polynesia - Polynésie française <sup>11</sup>													
2021 (C)													
Total.....	1 043	-	36	131	173	174	148	107	100	88	41	45	-
0 - 14 .....	-	-	-	-	-	-	-	-	-	-	-	-	-
15 - 19 .....	16	-	9	7	-	-	-	-	-	-	-	-	-
20 - 24 .....	135	-	23	77	23	9	1	1	-	1	-	-	-
25 - 29 .....	138	-	3	31	71	27	2	3	1	-	-	-	-
30 - 34 .....	142	-	-	6	49	64	15	5	2	1	-	-	-
35 - 39 .....	134	-	-	3	18	44	44	15	6	3	1	-	-
40 - 44 .....	123	-	-	3	6	15	39	36	20	3	-	1	-
45 - 49 .....	95	-	-	2	4	8	21	18	25	13	2	2	-
50 - 54 .....	97	-	1	-	1	4	14	14	27	24	5	7	-
55 - 59 .....	66	-	-	-	-	2	4	9	13	18	13	7	-
60 - 64 .....	49	-	-	2	-	1	4	5	2	12	14	9	-
65 - 69 .....	28	-	-	-	1	-	3	1	2	9	3	9	-
70 - 74 .....	9	-	-	-	-	-	-	-	2	4	2	1	-
75 + .....	11	-	-	-	-	-	1	-	-	-	1	9	-
Unknown - Inconnu .....	-	-	-	-	-	-	-	-	-	-	-	-	-
New Zealand - Nouvelle- Zélande <sup>11,51,52,53</sup>													
2019 (+C)													
Total.....	19 071	<sup>b</sup>	39 <sup>h</sup>	1 248	4 785	4 782	2 529	1 449	1 173	1 008	837	1 227	...
0 - 15 .....	-	<sup>b</sup>	<sup>h</sup>	-	-	-	-	-	-	-	-	-	...
16 - 19 .....	207	<sup>b</sup>	39 <sup>h</sup>	123	30	9	3	-	-	-	-	-	...
20 - 24 .....	2 820	<sup>b</sup>	<sup>h</sup>	1 122	1 332	267	60	21	9	6	3	3	...
25 - 29 .....	6 519	<sup>b</sup>	<sup>h</sup>	-	3 420	2 436	456	126	45	21	9	3	...
30 - 34 .....	3 864	<sup>b</sup>	<sup>h</sup>	-	-	2 076	1 302	297	120	33	21	18	...
35 - 39 .....	1 680	<sup>b</sup>	<sup>h</sup>	-	-	-	705	615	213	90	27	30	...
40 - 44 .....	1 191	<sup>b</sup>	<sup>h</sup>	-	-	-	-	387	462	216	78	48	...
45 - 49 .....	1 005	<sup>b</sup>	<sup>h</sup>	-	-	-	-	-	324	399	186	99	...
50 - 54 .....	765	<sup>b</sup>	<sup>h</sup>	-	-	-	-	-	-	243	312	213	...
55 - 59 .....	528	<sup>b</sup>	<sup>h</sup>	-	-	-	-	-	-	-	204	327	...
60 - 64 .....	231	<sup>b</sup>	<sup>h</sup>	-	-	-	-	-	-	-	-	234	...
65 - 69 .....	132	<sup>b</sup>	<sup>h</sup>	-	-	-	-	-	-	-	-	129	...
70 - 74 .....	87	<sup>b</sup>	<sup>h</sup>	-	-	-	-	-	-	-	-	84	...
75 + .....	42	<sup>b</sup>	<sup>h</sup>	-	-	-	-	-	-	-	-	42	...

## FOOTNOTES - NOTES

Italics: data from civil registers which are incomplete or of unknown completeness. - Italiques : données incomplètes ou dont le degré d'exactitude n'est pas connu, provenant des registres de l'état civil.

\* Provisional. - Données provisoires.

<sup>a</sup> 'Code' indicates the source of data, as follows:

C - Civil registration, estimated over 90% complete

U - Civil registration, estimated less than 90% complete

| - Other source, estimated reliable

+ - Data tabulated by date of registration rather than occurrence

... - Information not available

Le 'Code' indique la source des données, comme suit :

C - Registres de l'état civil considérés complets à 90 p. 100 au moins

U - Registres de l'état civil qui ne sont pas considérés complets à 90 p. 100 au moins

| - Autre source, considérée pas douteuses

+ - Données exploitées selon la date de l'enregistrement et non la date de l'événement

... - Information pas disponible

<sup>b</sup> Refers to 0-15 years of age. - Données se rapportent au groupe d'âges 0-15.

<sup>c</sup> Refers to 0-16 years of age. - Données se rapportent au groupe d'âges 0-16.

<sup>d</sup> Refers to 0-17 years of age. - Données se rapportent au groupe d'âges 0-17.

<sup>e</sup> Refers to 0-18 years of age. - Données se rapportent au groupe d'âges 0-18.

<sup>f</sup> Refers to 0-19 years of age. - Données se rapportent au groupe d'âges 0-19.

<sup>g</sup> Refers to 0-24 years of age. - Données se rapportent au groupe d'âges 0-24.

<sup>h</sup> Refers to 16-19 years of age. - Données se rapportent au groupe d'âges 16-19.

<sup>i</sup> Refers to 17-19 years of age. - Données se rapportent au groupe d'âges 17-19.

<sup>j</sup> Refers to 18-19 years of age. - Données se rapportent au groupe d'âges 18-19.

<sup>k</sup> Refers to 19-24 years of age. - Données se rapportent au groupe d'âges 19-24.

<sup>l</sup> Refers to 20-29 years of age. - Données se rapportent au groupe d'âges 20-29.

<sup>m</sup> Refers to 30-39 years of age. - Données se rapportent au groupe d'âges 30-39.

<sup>n</sup> Refers to 40-49 years of age. - Données se rapportent au groupe d'âges 40-49.

<sup>o</sup> Refers to 50-59 years of age. - Données se rapportent au groupe d'âges 50-59.

<sup>p</sup> Refers to 35+ years of age. - Données se rapportent au groupe d'âges 35+.

<sup>q</sup> Refers to 40+ years of age. - Données se rapportent au groupe d'âges 40+.

<sup>r</sup> Refers to 45+ years of age. - Données se rapportent au groupe d'âges 45+.

<sup>s</sup> Refers to 50+ years of age. - Données se rapportent au groupe d'âges 50+.

<sup>t</sup> Refers to 55+ years of age. - Données se rapportent au groupe d'âges 55+.

<sup>1</sup> Source: Vital Statistics Report. - Source: Vital Statistics Report.

<sup>2</sup> Source: Vital Statistics Report, National Statistics Institute. - Source: Rapport sur les statistiques de l'état civil, Institut national de la statistique.

<sup>3</sup> Excludes the islands of St. Brandon and Agalega. - Non compris les îles St. Brandon et Agalega.

<sup>4</sup> Data refer to marriages by local administration of groom. - Les données concernent les mariages conclus par l'administration locale dont dépend l'époux.

<sup>5</sup> Including visitors. - Y compris les visiteurs.



<sup>6</sup> Excluding visitors. - Ne comprend pas les visiteurs.

<sup>7</sup> Marriages registered by place of occurrence of marriage. - Mariages enregistrés en fonction du lieu de l'événement.

<sup>8</sup> Data refer to marriages registered by residence of bride. - Les données concernent les mariages enregistrés selon le lieu de résidence de la mariée.

<sup>9</sup> Data refers to the number of marriages of which at least one of the partners is a resident of Curacao. - Les données concernent le nombre de mariages dont au moins l'un des partenaires est un résident de Curaçao.

<sup>10</sup> Including marriages where bride/groom are non-residents. - Y compris les mariages pour lesquels le marié et la mariée sont des non-résidents.

<sup>11</sup> Including same-sex marriages. - Y compris les mariages entre personnes du même sexe.

<sup>12</sup> Data refer to marriages registered by residence of groom. - Les données concernent les mariages enregistrés selon la résidence du marié.

<sup>13</sup> Source: Ministry of Attorney General and Legal Affairs. - Source : Ministère du Procureur général et des Affaires juridiques.

<sup>14</sup> Excludes nomadic Indian tribes. - Non compris les tribus d'Indiens nomades.

<sup>15</sup> Excluding same-sex marriages. - À l'exclusion des mariages entre personnes du même sexe.

<sup>16</sup> Data are compiled from the National Registers of Identification and Civil Status (RENIEC). - Les données sont rédigées à partir des Registres Nationaux d'Identification et d'État Civil (RENIEC).

<sup>17</sup> Data refer only to marriages registered through the online system. - Les données ne concernent que les mariages enregistrés dans le système en ligne.

<sup>18</sup> Data refer to marriages of residents only. - Les données ne portent que sur les mariages de résidents.

<sup>19</sup> Data refer to government controlled areas. - Les données se rapportent aux zones contrôlées par le Gouvernement.

<sup>20</sup> Data refer to the Iranian Year which begins on 21 March and ends on 20 March of the following year. - Les données concernent l'année iranienne, qui commence le 21 mars et se termine le 20 mars de l'année suivante.

<sup>21</sup> Includes data for East Jerusalem and Israeli residents in certain other territories under occupation by Israeli military forces since June 1967. - Y compris les données pour Jérusalem-Est et les résidents israéliens dans certains autres territoires occupés depuis 1967 par les forces armées israéliennes.

<sup>22</sup> Data refer to Japanese nationals in Japan only; and to grooms and brides whose marriages occurred and were registered in the same year. - Les données se rapportent aux nationaux japonais au Japon seulement; et aux époux et épouses dont le mariage a été célébré et enregistré la même année.

<sup>23</sup> Excluding data for Jordanian territory under occupation since June 1967 by Israeli military forces. Excluding foreigners, including registered Palestinian refugees. - Non compris les données pour le territoire jordanien occupé depuis juin 1967 par les forces armées israéliennes. Non compris les étrangers, mais y compris les réfugiés de Palestine enregistrés.

<sup>24</sup> Data for certain cells suppressed by national statistical office for confidentiality reasons. - Les données pour certaines cases ont été supprimées par le bureau national de statistiques pour des raisons de confidentialité.

<sup>25</sup> Excluding marriages by groom and bride that are under "Married" status. - Sauf mariages entre personnes qui ont le statut de « marié(e) ».

<sup>26</sup> Excluding alien armed forces, civilian aliens employed by armed forces, and foreign diplomatic personnel and their dependants. - Non compris les militaires étrangers, les civils étrangers employés par les forces armées ni le personnel diplomatique étranger et les membres de leur famille les accompagnant.

<sup>27</sup> Data comprise civil marriages registered under the Women's Charter and Muslim marriages registered under the Administration of Muslim Law Act. - Les données comprennent les mariages civils enregistrés en vertu de la Charte des droits de la femme, ainsi que les mariages musulmans enregistrés en vertu de la loi sur l'administration du droit islamique.

<sup>28</sup> Excluding marriages previously officiated outside Singapore or under religious and customary rites. - Ne comprend pas les mariages prononcés ailleurs qu'à Singapour ni les mariages religieux ou coutumiers.

<sup>29</sup> Data from MERNIS (Central Population Administrative System). - Données de MERNIS (Système central de données démographiques).

<sup>30</sup> Excluding marriages of foreigners temporarily in the area, but including marriages abroad of persons with residence in Austria. - Non compris les mariages d'étrangers temporairement dans la région, mais y compris des mariages à l'étranger de personnes ayant leur résidence en Autriche.

<sup>31</sup> Since 2003, marriage between persons of the same sex is authorized in Belgium, but the sex of spouses is not revealed. In this table, husband is used for first spouse, whereas wife is used for second spouse. - Depuis 2003, le mariage entre personnes de même sexe est autorisé en Belgique, mais le sexe des conjoints n'est pas indiqué. Dans ce tableau, la mention "époux" est utilisée pour le premier conjoint et la mention "épouse" pour le second conjoint.

<sup>32</sup> Including armed forces stationed outside the country and alien armed forces in the area, if the marriage is performed by local authority. - Y compris les militaires nationaux hors du pays et les militaires étrangers en garnison sur le territoire, si le mariage a été célébré par l'autorité locale.

<sup>33</sup> Including nationals outside the country, but excluding foreigners in the country. - Y compris les nationaux à l'étranger, mais non compris les étrangers sur le territoire.

<sup>34</sup> Excluding Faroe Islands and Greenland shown separately, if available. - Non compris les Îles Féroé et le Groenland, qui font l'objet de rubriques distinctes, si disponible.

<sup>35</sup> Excluding Åland Islands. - Non compris les Îles d'Åland.

<sup>36</sup> Data refer to marriages between persons of different sex. - Les données se rapportent aux mariages entre personnes de sexe différent.

<sup>37</sup> Data refer to marriages where one or both partners are residents. - Les données portent sur les mariages pour lesquels l'un des deux partenaires ou les deux sont résidents.

<sup>38</sup> Marriages of couples of which at least one partner is recorded in a Dutch municipal register, irrespective of the country where the marriage was performed. - Correspond aux mariages pour lesquels au moins l'un des partenaires est inscrit sur un registre municipal néerlandais, quel que soit le pays dans lequel le mariage est célébré.

<sup>39</sup> Groom refers to the man for opposite sex marriages, and to spouse 1 as specified in the Civil Register for same sex marriages. Bride refers to the woman for opposite sex marriages, and to spouse 2 as specified in the Civil Register for same sex marriages. - Marié se réfère à l'homme en cas de mariage entre personnes de sexe différent et à l'époux 1 inscrit sur le Registre d'état civil en cas de mariage entre personnes du même sexe. Mariée se réfère à la femme en cas de mariage entre personnes de sexe différent et à l'époux 2 inscrit sur le Registre d'état civil en cas de mariage entre personnes du même sexe.

<sup>40</sup> For public health reasons - Coronavirus disease (COVID-19) pandemic - on 18th March 2020, the first state of emergency was enacted in Portugal, through the Decree of the President of the Republic no. 14-A / 2020, regulated by Decree no. 2-A / 2020. The resulting restrictions had an impact on the lives of citizens, including mobility and social contacts. Statistical data on marriages celebrated in 2020 should be read in this context. - Pour des raisons de santé publique, à savoir la pandémie de maladie à coronavirus (COVID-19), un premier état d'urgence a été instauré au Portugal le 18 mars 2020 par le décret du Président de la République no 14-A / 2020, réglementé par le décret no 2-A / 2020. Les restrictions qui en ont résulté ont eu une incidence sur la vie des citoyens, notamment sur leur mobilité et leurs contacts sociaux. Les données statistiques sur les mariages célébrés en 2020 doivent être lues dans ce contexte.

<sup>41</sup> Data refer to first marriages only. - Données se rapportent aux premiers mariages seulement.

<sup>42</sup> Data refer to population 15 years of age or more. - Les données concernent la population âgée de 15 ans ou plus.

<sup>43</sup> Includes civil and religious marriages as well as not specified. - Englobe les mariages civils et religieux et ceux pour lesquels rien n'a été indiqué.

<sup>44</sup> Excludes data for Kosovo and Metohia. - Sans les données pour le Kosovo et Metohie.

<sup>45</sup> Data refer to usual residence of groom and bride. - Les données se rapportent à la résidence habituelle des époux.

<sup>46</sup> Data based on the residence of groom if he has permanent address in the country, otherwise, based on the residence of bride. If neither partner is a permanent resident, the marriage is not included in the official statistics. - Les données sont fondées sur la résidence du marié si celui-ci a une adresse permanente dans le pays, sinon elles sont fondées sur la résidence de la mariée. Si aucun des deux partenaires n'est un résident permanent, le mariage n'apparaît pas dans les statistiques officielles.

<sup>47</sup> The Government of Ukraine has informed the United Nations that it is not in a position to provide statistical data concerning the Autonomous Republic of Crimea and the city of Sevastopol. - Le gouvernement Ukrainien a informé l'ONU qu'il n'est pas en mesure de fournir des données statistiques concernant la République autonome de Crimée et la ville de Sébastopol.

<sup>48</sup> Excluding Channel Islands (Guernsey and Jersey) and Isle of Man, shown separately, if available. - Non compris les îles Anglo-Normandes (Guernesey et Jersey) et l'île de Man, qui font l'objet de rubriques distinctes, si disponible.

<sup>49</sup> Data refer to England and Wales only. - Pour l'Angleterre et le Pays de Gales seulement.

<sup>50</sup> 1. With the legalisation of same-sex marriages in December 2017, concept of 'Groom' and 'Bride' no longer applied. These have been replaced with 'Person 1' and 'Person 2' respectively. 'Person 1' is mainly comprised of males and 'Person 2' is mainly comprised of females. 2. For confidentiality purposes, perturbation has been applied to data. As a result, component cells may not add to totals. Some totals may also differ between tables, where cross-tabulations of different variables are presented. - 1. Depuis la légalisation du mariage homosexuel en décembre 2017, les catégories « Époux » et « Épouse » ont été remplacées respectivement par « Personne 1 » et « Personne 2 ». La catégorie « Personne 1 » comprend principalement des hommes, « Personne 2 » principalement des femmes. 2. Pour des raisons de confidentialité, les données ont été perturbées. Par conséquent, la somme des différentes cellules peut ne pas correspondre aux

totaux. Certains totaux peuvent également différer d'un tableau à un autre lorsque différentes variables sont croisées.

<sup>51</sup> Data refer to marriages and civil unions by residence of 'partner 2'. - Les données concernent les mariages et les unions civiles selon la résidence du « partenaire 2 ».

<sup>52</sup> Random rounding to base 3 is applied in this table as a confidentiality measure. - Les chiffres sont arrondis à la base 3 de manière aléatoire, pour des raisons de confidentialité.

<sup>53</sup> Data are classified by "younger partner" and "older partner" and not by "bride" and "groom". - Les données sont classées selon les catégories « Partenaire plus jeune » et « Partenaire plus âgé » et non pas selon les catégories « Épouse » et « Époux ».

**Table 25 - Demographic Yearbook 2021**

Table 25 presents the number of divorces and crude divorce rates for as many years as possible between 2017 and 2021.

**Description of variables:** Divorce is defined as a final legal dissolution of a marriage, that is, the separation of husband and wife which confers on the parties the right to remarriage under civil, religious and/or other provisions, according to the laws of each country<sup>1</sup>.

Unless otherwise noted, divorce statistics exclude legal separations that do not allow remarriage. These statistics refer to the number of divorces granted, and not to the number of persons divorcing.

Divorce statistics are obtained from court records and/or civil registers according to national practice. The actual compilation of these statistics may be the responsibility of the civil registrar, the national statistical office or other government offices.

The urban/rural classification of divorces is that provided by each country or area; it is presumed to be based on the national census definitions of urban population, which have been set forth at the end of the technical notes for table 6.

**Rate computation:** Crude divorce rates by urban/rural residence are the annual number of divorces per 1 000 mid-year population. Rates presented in this table have been limited to those countries or areas having at least a total of 30 divorces in a given year. These rates are calculated by the Statistics Division of the United Nations based on the appropriate reference population (for example: total population, nationals only etc.) if known and available. If the reference population is not known or unavailable, the total population is used to calculate the rates. Therefore, if the population that is used to calculate the rates is different from the correct reference population, the rates presented might under- or overstate the true situation in a country or area.

**Reliability of data:** Each country or area has been asked to indicate the estimated completeness of the divorces recorded in its civil register. These national assessments are indicated by the quality codes "C" and "U" that appear in the first column of this table.

"C" indicates that the data are estimated to be virtually complete, that is, representing at least 90 per cent of the divorces that occur each year, while "U" indicates that data are estimated to be incomplete, that is, representing less than 90 per cent of the divorces occurring each year. The code "..." indicates that no information was provided regarding completeness.

Data from civil registers that are reported as incomplete or of unknown completeness (coded "U" or "...") are considered unreliable. They appear in *italics* in this table and the rates were not computed on data so coded. These quality codes apply only to data from civil registers. For more information about the quality of vital statistics data in general, see section 4.2 of the Technical Notes.

**Limitations:** Statistics on divorces are subject to the same qualifications as have been set forth for vital statistics in general and divorce statistics in particular as discussed in section 4 of the Technical Notes.

Divorce, like marriage, is a legal event, and this has implications for international comparability of data. Divorce has been defined, for statistical purposes, in terms of the laws of individual countries or areas. The laws pertaining to divorce vary considerably from one country or area to another. This variation in the legal provision for divorce also affects the incidence of divorce, which is relatively low in countries or areas where divorce decrees are difficult to obtain.

Since divorces are granted by courts and statistics on divorce refer to the actual divorce decree, effective as of the date of the decree, marked year-to-year fluctuations may reflect court delays and clearances rather than trends in the incidence of divorce. The comparability of divorce statistics may also be affected by tabulation procedures. In some countries or areas annulments and/or legal separations may be included. This practice is more common for countries or areas in which the number of divorces is small. Information on this practice is given in the footnotes when known.

The registration of a divorce in many countries or areas is the responsibility solely of the court or the authority which granted it. Since the registration recording such cases is part of the records of the court proceedings, divorces are likely to be registered soon after the decree is granted. For this reason the

practice of tabulating data by date of registration does not generally pose serious problems of comparability as it does in the case of birth and death statistics.

As noted briefly above, the incidence of divorce is affected by the relative ease or difficulty of obtaining a divorce according to the laws of individual countries or areas. The incidence of divorce is also affected by the ability of individuals to meet financial and other costs of the court procedures. Connected with this aspect is the influence of certain religious faiths on the incidence of divorce. For all these reasons, divorce statistics are not strictly comparable as measures of family dissolution by legal means. Furthermore, family dissolution by other than legal means, such as separation, is not measured in statistics for divorce.

For certain countries or areas there is or was no legal provision for divorce in the sense used here, and therefore no data for these countries or areas appear in this table.

In addition, it should be noted that rates are affected also by the quality and limitations of the population estimates that are used in their computation. The problems of under-enumeration or over-enumeration, and to some extent, the differences in definition of total population, have been discussed in section 3 of the Technical Notes dealing with population data in general, and specific information pertaining to individual countries or areas is given in the footnotes to table 3.

As will be seen from the footnotes, strict correspondence between the numerator of the rate and the denominator is not always obtained; for example, divorces among civilian plus military segments of the population may be related to civilian population only. The effect of this may be to increase the rates but, in most cases, the effect is negligible.

As mentioned above, data for some countries or areas may include annulments and/or legal separations. This practice affects the comparability of the crude divorce rates. For example, inclusion of annulments in the numerator of the rates produces a negligible effect on the rates, but inclusion of legal separations may have a measurable effect on the level.

It should be emphasized that crude divorce rates like crude birth, death and marriage rates may be seriously affected by age-sex structure of the populations to which they relate. Like crude marriage rates, they are also affected by the existing distribution of the population by marital status. Nevertheless, crude divorce rates provide a simple measure of the level and changes in divorces.

The comparability of data by urban/rural residence is affected by the national definitions of urban and rural used in tabulating these data. It is assumed, in the absence of specific information to the contrary, that the definitions of urban and rural used in connection with the national population census were also used in the compilation of the vital statistics for each country or area. However, it cannot be excluded that, for a given country or area, different definitions of urban and rural are used for the vital statistics data and the population census data respectively. When known, the definitions of urban in national population censuses are presented at the end of the technical notes for table 6. As discussed in detail in the notes, these definitions vary considerably from one country or area to another.

In addition to problems of comparability, divorce rates classified by urban/rural residence are also subject to certain special types of bias. If, when calculating divorce rates, different definitions of urban are used in connection with the vital events and the population data, and if this results in a net difference between the numerator and denominator of the rate in the population at risk, then the divorce rates would be biased. Urban/rural differentials in divorce rates may also be affected by whether the vital events have been tabulated in terms of place of occurrence or place of usual residence. This problem is discussed in more detail in section 4.1.4.1 of the Technical Notes.

**Earlier data:** Divorces have been shown in previous issues of the *Demographic Yearbook*. The earliest data, which were for 1935, appeared in the 1951 issue. For more information on specific topics and years for which data are reported, readers should consult the Historical Index.

---

## NOTES

<sup>1</sup> For definition, please see section 4.1.1 of the Technical Notes.

## Tableau 25 – Annuaire démographique 2021

Le tableau 25 présente des statistiques concernant les divorces et les taux bruts de divortialité, pour le plus grand nombre d'années possible entre 2017 et 2021.

**Description des variables** : le divorce est la dissolution légale et définitive des liens du mariage, c'est-à-dire la séparation de l'époux et de l'épouse qui confère aux parties le droit de se remarier civilement ou religieusement, ou selon toute autre procédure, conformément à la législation du pays<sup>1</sup>.

Sauf indication contraire, les statistiques de la divortialité n'englobent pas les séparations légales qui excluent un remariage. Ces statistiques se rapportent aux jugements de divorce prononcés, non aux personnes divorcées.

Les statistiques de la divortialité proviennent, selon la pratique suivie par chaque pays, des actes des tribunaux et/ou des registres de l'état civil. L'officier d'état civil, les services nationaux de statistique ou d'autres services gouvernementaux peuvent être chargés d'établir ces statistiques.

La classification des divorces selon le lieu de résidence (zone urbaine ou rurale) est celle qui a été communiquée par chaque pays ou zone ; on part du principe qu'elle repose sur les définitions de la population urbaine utilisées pour les recensements nationaux, qui sont reproduites à la fin des notes techniques du tableau 6.

**Calcul des taux** : les taux bruts de divortialité selon le lieu de résidence (zone urbaine ou rurale) représentent le nombre annuel de divorces enregistrés pour 1 000 habitants au milieu de l'année. Les taux de ce tableau ne se rapportent qu'aux pays ou zones où l'on a enregistré un total d'au moins 30 divorces pendant une année donnée. Ces taux sont calculés par la division de statistique des Nations Unies sur la base de la population de référence adéquate (par exemple : population totale, nationaux seulement, etc.) si connue et disponible. Si la population de référence n'est pas connue ou n'est pas disponible, la population totale est utilisée pour calculer les taux. Par conséquent, si la population utilisée pour calculer les taux est différente de la population de référence adéquate, les taux présentés sont susceptibles de sous ou sur estimer la situation réelle d'un pays ou d'un territoire.

**Fiabilité des données** : il a été demandé à chaque pays ou zone d'indiquer le degré estimatif de complétude des données sur les divorces figurant dans ses registres d'état civil. Ces évaluations nationales sont désignées par les codes de qualité "C" et "U" qui apparaissent dans la deuxième colonne du tableau.

La lettre "C" indique que les données sont jugées à peu près complètes, c'est-à-dire qu'elles représentent au moins 90 p. 100 des divorces survenus chaque année ; la lettre "U" signale que les données sont jugées incomplètes, c'est-à-dire qu'elles représentent moins de 90 p. 100 des divorces survenus chaque année. Le code "..." indique qu'aucun renseignement n'a été communiqué quant à la complétude des données.

Les données issues des registres de l'état civil qui sont déclarées incomplètes ou dont le degré de complétude n'est pas connu (code "U" ou "...") sont jugées douteuses. Elles apparaissent en italique dans le tableau et les taux correspondants n'ont pas été calculés. Les codes de qualité ne s'appliquent qu'aux données extraites des registres de l'état civil. Pour plus de précisions sur la qualité des données reposant sur les statistiques de l'état civil en général, voir la section 4.2 des notes techniques.

**Insuffisance des données** : les statistiques des divorces appellent les mêmes réserves que celles formulées à propos des statistiques de l'état civil en général et des statistiques de divortialité en particulier (voir la section 4 des notes techniques).

Le divorce est, comme le mariage, un acte juridique, et ce fait influe sur la comparabilité internationale des données. Aux fins de la statistique, le divorce est défini par la législation de chaque pays ou zone. La législation sur le divorce varie considérablement d'un pays ou d'une zone à l'autre, ce qui influe aussi sur la fréquence des divorces, laquelle est relativement faible dans les pays ou zones où le jugement de divorce est difficile à obtenir.

Du fait que les divorces sont prononcés par les tribunaux et que les statistiques de la divortialité se rapportent aux jugements de divorce proprement dits, qui prennent effet à la date où ces jugements sont rendus, il se peut que des fluctuations annuelles accusées traduisent le rythme plus ou moins rapide auquel les affaires sont jugées plutôt que l'évolution de la fréquence des divorces. Les méthodes d'exploitation des

données peuvent aussi influencer sur la comparabilité des statistiques de la divortialité. Dans certains pays ou zones, ces statistiques peuvent comprendre les annulations et/ou les séparations légales. C'est notamment le cas dans les pays ou zones où les divorces sont peu nombreux. Lorsqu'ils sont connus, des renseignements à ce propos sont donnés en note à la fin du tableau.

Étant donné que dans de nombreux pays ou zones, le tribunal ou l'autorité qui a prononcé le divorce est seul habilité à enregistrer cet acte, et, comme l'acte d'enregistrement figure alors sur les registres du tribunal, l'enregistrement suit généralement de peu le jugement. C'est pourquoi la pratique consistant à exploiter les données selon la date de l'enregistrement ne pose généralement pas les graves problèmes de comparabilité auxquels on se heurte dans le cas des statistiques des naissances et des décès.

Comme on l'a brièvement mentionné ci-dessus, la fréquence des divorces est fonction notamment de la facilité relative avec laquelle la législation de chaque pays ou zone permet d'obtenir le divorce. Elle dépend également de la capacité des intéressés à supporter les frais de procédure. Il faut aussi citer l'influence de certaines religions sur la fréquence des divorces. Pour toutes ces raisons, les statistiques de divortialité ne sont pas rigoureusement comparables et ne permettent pas de mesurer exactement la fréquence des dissolutions légales des mariages. De plus, elles ne rendent pas compte des cas de dissolution extrajudiciaire du mariage, comme la séparation.

Dans certains pays ou zones, il n'existe ou il n'existait pas de législation sur le divorce selon l'acception retenue aux fins de ce tableau, si bien que l'on ne dispose pas de données les concernant.

De surcroît, il convient de noter que l'exactitude des taux dépend également de la qualité et des insuffisances des estimations de population qui sont utilisées pour leur calcul. Le problème des erreurs par excès ou par défaut commises lors du dénombrement et, dans une certaine mesure, le problème de l'hétérogénéité des définitions de la population totale ont été examinés à la section 3 des notes techniques, relative à la population en général ; des explications concernant les différents pays ou zones sont données en note à la fin du tableau 3.

Comme on le verra dans les notes, il n'a pas toujours été possible d'obtenir une correspondance rigoureuse entre le numérateur et le dénominateur pour le calcul des taux. Par exemple, les divorces parmi la population civile et les militaires sont parfois rapportés à la population civile seulement. Cela peut avoir pour effet d'accroître les taux, mais, dans la plupart des cas, il est probable que la différence sera négligeable.

Comme indiqué plus haut, les données concernant certains pays ou zones peuvent comprendre les annulations et/ou les séparations légales. Cette pratique influe sur la comparabilité des taux bruts de divortialité. Par exemple, l'inclusion des annulations dans le numérateur a une influence négligeable, mais l'inclusion des séparations légales peut avoir un effet appréciable.

Il faut souligner que les taux bruts de divortialité, de même que les taux bruts de natalité, de mortalité et de nuptialité, peuvent varier sensiblement selon la structure par âge et par sexe. Comme les taux bruts de nuptialité, ils peuvent également varier en raison de la répartition de la population selon l'état matrimonial. Les taux bruts de divortialité offrent néanmoins un moyen simple de mesurer la fréquence et l'évolution des divorces.

La comparabilité des données selon le lieu de résidence (zone urbaine ou rurale) peut être limitée par les définitions nationales des termes « urbain » et « rural » utilisées pour la mise en tableaux de ces données. En l'absence d'indications contraires, on a supposé que les mêmes définitions avaient servi pour le recensement national de la population et pour l'établissement des statistiques de l'état civil pour chaque pays ou zone. Toutefois, il n'est pas exclu que, pour une zone ou un pays donné, des définitions différentes aient été retenues. Les définitions du terme « urbain » utilisées pour les recensements nationaux de population ont été présentées à la fin des notes techniques du tableau 6 lorsqu'elles étaient connues. Comme on l'a précisé dans les notes techniques relatives au tableau 6, ces définitions varient considérablement d'un pays ou d'une zone à l'autre.

Outre les problèmes de comparabilité, les taux de divortialité classés selon le lieu de résidence (zone urbaine ou rurale) sont également sujets à des distorsions particulières. Si l'on utilise des définitions différentes du terme « urbain » pour classer les faits d'état civil et les données relatives à la population lors du calcul des taux et qu'il en résulte une différence nette entre le numérateur et le dénominateur pour le taux de la population exposée au risque, les taux de divortialité s'en trouveront faussés. La différence entre ces taux pour les zones urbaines et rurales pourra aussi être faussée selon que les faits d'état civil auront été

classés d'après le lieu de l'événement ou d'après le lieu de résidence habituel. Ce problème est examiné plus en détail à la section 4.1.4.1 des notes techniques.

**Données publiées antérieurement** : des statistiques concernant les divorces ont déjà été présentées dans des éditions antérieures de l'*Annuaire démographique*. Les plus anciennes, qui portaient sur 1935, ont été publiées dans l'édition de 1951. Pour plus de précisions concernant les années et les sujets pour lesquels des données ont été publiées, se reporter à l'index historique.

---

#### NOTE

<sup>1</sup> Pour la définition, voir la section 4.1.1 des Notes techniques.

**25. Divorces and crude divorce rates by urban/rural residence: 2017 - 2021**  
**Divorces et taux bruts de divortialité selon la résidence, urbaine/rurale : 2017 - 2021**

Evolution of urban status of the population according to residence, urban/rural 1971 - 2021											
Continent, country or area, and urban/rural residence	Co- de <sup>a</sup>	Number - Nombre					Rate - Taux				
		2017	2018	2019	2020	2021	2017	2018	2019	2020	2021
AFRICA - AFRIQUE											
Algeria - Algérie <sup>1</sup>											
Total .....	+U	65 637	65 690	65 967	...	...	...	...	...	...	...
Côte d'Ivoire											
Total .....	+U	1 317	1 431	...	...	...	...	...	...	...	...
Djibouti											
Total .....	...	742 <sup>2</sup>	811 <sup>2</sup>	955	1 164	1 109	...	...	...	...	...
Egypt - Égypte <sup>3</sup>											
Total .....	+C	198 269	211 554	225 929	222 036	...	2.1	2.2	2.3	2.2	...
Urban - Urbaine .....	+C	108 224	121 714	121 552	124 772	...	2.7	2.9	2.9	2.9	...
Rural - Rurale .....	+C	90 045	89 840	104 377	97 264	...	1.6	1.6	1.8	1.7	...
Lesotho											
Total .....	+U	197	187	149	177	...	...	...	...	...	...
Mauritius - Maurice <sup>4</sup>											
Total .....	+C	1 996	2 425	2 174	1 995	2 110	1.6	1.9	1.7	1.6	1.7
Saint Helena ex. dep. - Sainte-Hélène sans dép.											
Total .....	C	-	...	...	...	...	...	...	...	...	...
Seychelles											
Total .....	+C	207	166	189	167	152	2.2	1.7	1.9	1.7	1.5
South Africa - Afrique du Sud											
Total .....	...	25 390	25 284	23 710	16 097	...	...	...	...	...	...
Sudan - Soudan											
Total .....	+C	55 435	59 339	...	...	...	1.4	1.5	...	...	...
Tunisia - Tunisie											
Total .....	...	16 452	16 750	...	...	...	...	...	...	...	...
AMERICA, NORTH - AMÉRIQUE DU NORD											
Aruba											
Total .....	C	423	396	372	287	314	3.9	3.6	3.4	2.6	2.9
Bermuda - Bermudes											
Total .....	C	173	110	123 <sup>5</sup>	104	...	2.7	1.7	1.9	1.6	...
British Virgin Islands - Îles Vierges britanniques											
Total .....	C	49	...	...	...	...	...	...	...	...	...
Canada											
Total .....	C	62 256	61 344	*56 937	*42 933	...	1.7	1.7	*1.5	*1.1	...
Costa Rica											
Total .....	+C	12 661	11 003	14 009	11 785	14 543	2.6	2.2	2.8	2.3	2.8
Cuba											
Total .....	C	32 183	30 443	32 909	22 003	18 242	2.9	2.7	2.9	2.0	1.6
Urban - Urbaine .....	C	29 951 <sup>6</sup>	28 143	30 647	20 422	...	3.5	3.3	3.5	2.4	...
Rural - Rurale .....	C	2 043 <sup>6</sup>	2 300	2 262	1 581	...	0.8	0.9	0.9	0.6	...
Curaçao											
Total .....	C	415	374	409	...	...	2.6	2.3	2.6	...	...
Dominica - Dominique											
Total .....	+C	67	147	86	64	...	1.0	...	...	...	...
Dominican Republic - République dominicaine											
Total .....	+C	24 218	24 772	26 115	12 553	28 694	2.4	2.4	2.5	1.2	2.7
El Salvador <sup>7</sup>											
Total .....	...	7 291	8 972	...	...	...	...	...	...	...	...
Urban - Urbaine .....	...	7 000	...	...	...	...	...	...	...	...	...
Rural - Rurale .....	...	291	...	...	...	...	...	...	...	...	...
Greenland - Groenland											
Total .....	C	...	135	121	136	131	...	2.4	2.2	2.4	2.3
Guatemala											
Total .....	C	5 808	6 255	8 203	4 074	9 621	0.4	0.4	0.5	0.2	0.6
Jamaica - Jamaïque											
Total .....	+C	2 882	3 402	...	...	...	1.1	1.2	...	...	...
Mexico - Mexique <sup>5</sup>											
Total .....	+C	147 581	156 556	160 107	92 739	...	1.2	1.2	1.3	0.7	...
Urban - Urbaine <sup>8</sup> .....	+C	124 260	134 516	136 599	77 077	...	1.4	1.5	...	...	...
Rural - Rurale <sup>8</sup> .....	+C	7 821	8 615	9 281	5 179	...	0.2	0.3	...	...	...



**25. Divorces and crude divorce rates by urban/rural residence: 2017 - 2021**  
**Divorces et taux bruts de divortialité selon la résidence, urbaine/rurale : 2017 - 2021 (continued - suite)**

Continent, country or area, and urban/rural residence	Co- de <sup>a</sup>	Number - Nombre					Rate - Taux				
Continent, pays ou zone et résidence, urbaine/rurale		2017	2018	2019	2020	2021	2017	2018	2019	2020	2021
AMERICA, NORTH - AMÉRIQUE DU NORD											
Nicaragua											
Total .....	+U	8 305	7 769	8 920	8 336	...	...	...	...	...	...
Panama											
Total .....	C	4 470	4 558	4 558	3 107	*3 652	1.1	1.1	1.1	0.7	*0.8
Urban - Urbaine .....	C	3 778	3 766	3 807	2 635	*3 048	1.3	1.3	1.3	0.9	*1.0
Rural - Rurale .....	C	692	792	751	472	*604	0.5	0.6	0.6	0.4	*0.5
Puerto Rico - Porto Rico											
Total .....	C	8 515	9 644	8 453	...	...	2.6	3.0	2.6	...	...
Total .....	+C	...	...	...	5 051	...	...	...	...	1.5	...
Saint Vincent and the Grenadines - Saint-Vincent-et-les Grenadines											
Total .....	C	41	...	...	...	...	0.4	...	...	...	...
Sint Maarten (Dutch part) - Saint-Martin (partie néerlandaise)											
Total .....	+C	91	...	...	...	...	2.2	...	...	...	...
Turks and Caicos Islands - Îles Turques et Caïques											
Total .....	C	18	...	...	...	...	...	...	...	...	...
United States of America - États-Unis d'Amérique <sup>9</sup>											
Total .....	C	787 251	782 038	746 971	...	...	2.4	2.4	2.3	...	...
AMERICA, SOUTH - AMÉRIQUE DU SUD											
Bolivia (Plurinational State of) - Bolivie (État plurinational de)											
Total .....	+U	16 621	16 270	*15 172	...	...	...	...	...	...	...
Brazil - Brésil											
Total .....	...	295 108	306 376	...	331 185	...	...	...	...	...	...
Ecuador - Équateur <sup>10</sup>											
Total .....	U	28 771	25 670	26 667	14 573 <sup>12</sup>	...	...	...	...	...	...
Urban - Urbaine .....	U	25 685 <sup>11</sup>	21 827 <sup>11</sup>	23 160 <sup>11</sup>	12 978 <sup>12</sup>	...	...	...	...	...	...
Rural - Rurale .....	U	3 086 <sup>11</sup>	3 843 <sup>11</sup>	3 507 <sup>11</sup>	1 595 <sup>12</sup>	...	...	...	...	...	...
Peru - Pérou <sup>13</sup>											
Total .....	+C	15 931	16 742	16 485	5 682	...	0.5	0.5	0.5	0.2	...
Suriname <sup>14</sup>											
Total .....	C	855	904	813	693	...	1.5	1.5	1.4	1.2	...
Uruguay											
Total .....	C	3 219	3 216	3 020	2 555	...	0.9	0.9	0.9	0.7	...
Venezuela (Bolivarian Republic of) - Venezuela (République bolivarienne du)											
Total .....	C	22 673	...	...	...	...	0.7	...	...	...	...
ASIA - ASIE											
Armenia - Arménie											
Total .....	+C	3 940	3 820	3 880	3 155	...	1.3	1.3	1.3	1.1	...
Urban - Urbaine .....	+C	3 130	3 130	3 249	2 721	...	1.6	1.7	1.7	1.4	...
Rural - Rurale .....	+C	810	690	631	434	...	0.7	0.6	0.6	0.4	...
Azerbaijan - Azerbaïdjan											
Total .....	+C	14 514	14 857	17 148	14 628	17 191	1.5	1.5	1.7	1.4	1.7
Urban - Urbaine .....	+C	9 780	9 849	11 210	9 531	11 226	1.9	1.9	2.1	1.8	...
Rural - Rurale .....	+C	4 734	5 008	5 938	5 097	5 965	1.0	1.1	1.3	1.1	...
Bahrain - Bahreïn											
Total .....	...	1 890	1 929	2 023	1 724	...	...	...	...	...	...

**25. Divorces and crude divorce rates by urban/rural residence: 2017 - 2021**  
**Divorces et taux bruts de divortialité selon la résidence, urbaine/rurale : 2017 - 2021 (continued - suite)**

Continent, country or area, and urban/rural residence	Co- de <sup>a</sup>	Number - Nombre					Rate - Taux				
Continent, pays ou zone et résidence, urbaine/rurale		2017	2018	2019	2020	2021	2017	2018	2019	2020	2021
ASIA - ASIE											
Bangladesh											
Total .....	...	...	148 140	166 500	...	...	...	...	...	...	...
Urban - Urbaine .....	...	...	44 812	50 366	...	...	...	...	...	...	...
Rural - Rurale .....	...	...	103 328	116 134	...	...	...	...	...	...	...
Brunei Darussalam - Brunéi Darussalam											
Total .....	+C	632	552	638	617	...	1.5	1.2	1.4	1.4	...
China, Hong Kong SAR - Chine, Hong Kong RAS											
Total .....	...	19 394	20 321	21 157	16 020	16 692	...	...	...	...	...
China, Macao SAR - Chine, Macao RAS											
Total .....	+C	1 479	1 544	1 435	1 319	...	2.3	2.3	2.1	1.9	...
Cyprus - Chypre <sup>15</sup>											
Total .....	C	1 932	2 114	2 308	...	...	2.2	2.4	2.6	...	...
Georgia - Géorgie											
Total .....	C	10 222	10 288	11 205	7 643	10 654	2.7	2.8	3.0	2.1	2.9
Iran (Islamic Republic of) - Iran (République islamique d') <sup>16</sup>											
Total .....	+C	174 578	175 614	174 831	183 193	...	2.2	2.1	2.1	2.2	...
Urban - Urbaine .....	+C	163 466	164 124	162 907	170 688	...	2.7	2.7	2.6	2.7	...
Rural - Rurale .....	+C	11 112	11 490	11 924	12 505	...	0.5	0.6	0.6	0.6	...
Israel - Israël <sup>17</sup>											
Total .....	C	14 741	15 605	15 992	15 307	...	1.7	1.8	1.8	1.7	...
Urban - Urbaine <sup>18</sup> .....	C	13 268	14 117	14 497	13 871	...	1.7	1.7	1.8	1.6	...
Rural - Rurale <sup>18</sup> .....	C	1 097	1 096	1 131	1 090	...	1.4	1.4	1.5	1.4	...
Japan - Japon <sup>19</sup>											
Total .....	+C	212 296	208 333	208 496	193 253	...	1.7	1.6	1.6	1.5	...
Urban - Urbaine .....	+C	195 540	191 941	192 071	177 833	...	...	...	...	...	...
Rural - Rurale .....	+C	16 756	16 392	16 425	15 420	...	...	...	...	...	...
Jordan - Jordanie <sup>20</sup>											
Total .....	+C	21 210	20 279	19 241	17 144	20 416	2.1	2.0	1.8	1.6	1.8
Kazakhstan											
Total .....	+C	54 626	54 797	59 796	48 002	48 239	3.0	3.0	3.2	2.6	2.5
Urban - Urbaine .....	+C	40 774	41 122	44 081	34 419	34 825	3.9	3.9	4.1	3.1	3.1
Rural - Rurale .....	+C	13 852	13 675	15 715	13 583	13 414	1.8	1.8	2.0	1.8	1.7
Kuwait - Koweït											
Total .....	C	7 433	7 869	7 888	5 932	...	1.8	1.9	1.8	1.3	...
Kyrgyzstan - Kirghizstan											
Total .....	C	9 588	10 434	10 992	9 128	12 037	1.5	1.7	1.7	1.4	1.8
Urban - Urbaine .....	C	5 302	5 626	5 837	4 886	6 901	2.5	2.6	2.7	2.2	2.9
Rural - Rurale .....	C	4 286	4 808	5 155	4 242	5 136	1.0	1.2	1.2	1.0	1.2
Malaysia - Malaisie											
Total .....	+C	50 314	50 862	56 624	45 754	...	1.6	1.6	1.7	1.4	...
Maldives											
Total .....	...	3 211	3 166	3 550	2 984	...	...	...	...	...	...
Mongolia - Mongolie											
Total .....	+C	3 945	4 201	4 262	3 316	3 391	1.3	1.3	1.3	1.0	1.0
Urban - Urbaine .....	+C	3 384	3 615	3 781	2 787	2 866	1.6	1.7	1.7	1.2	1.2
Rural - Rurale .....	+C	561	586	481	529	525	0.6	0.6	0.5	0.5	0.5
Oman											
Total .....	U	3 867	3 662	3 728	3 426	3 838	...	...	...	...	...
Qatar											
Total .....	C	1 206	1 182	1 833	1 828	2 141	0.4	0.4	0.7	0.6	0.8
Urban - Urbaine .....	C	1 206	1 182	1 833	1 828	2 141	0.4	0.4	0.7	0.6	0.8
Republic of Korea - République de Corée <sup>21</sup>											
Total .....	+C	106 032	108 684	110 831	106 500	101 673	2.1	2.1	2.2	2.1	2.0
Urban - Urbaine <sup>18</sup> .....	+C	82 470	84 098	85 526	82 436	78 572	2.0	2.0	2.1	2.0	1.9
Rural - Rurale <sup>18</sup> .....	+C	21 744	22 692	23 509	22 464	21 478	2.3	2.3	2.4	2.3	2.2
Saudi Arabia - Arabie saoudite											
Total .....	...	...	58 048	51 125	57 595	...	...	...	...	...	...
Singapore - Singapour											
Total .....	+C	7 207	6 990	7 330	6 708	7 674	1.8	1.8	1.8	1.7	1.9

**25. Divorces and crude divorce rates by urban/rural residence: 2017 - 2021**  
**Divorces et taux bruts de divortialité selon la résidence, urbaine/rurale : 2017 - 2021 (continued - suite)**

Continent, country or area, and urban/rural residence	Co- de <sup>a</sup>	Number - Nombre					Rate - Taux				
Continent, pays ou zone et résidence, urbaine/rurale		2017	2018	2019	2020	2021	2017	2018	2019	2020	2021
ASIA - ASIE											
State of Palestine - État de Palestine											
Total .....	C	8 568	8 509	8 551	8 006	...	1.8	1.8	1.7	1.6	...
Tajikistan - Tadjikistan											
Total .....	+C	10 053	10 976	12 469	...	...	1.1	1.2	1.4	...	...
Urban - Urbaine .....	+C	3 870	5 081	6 283	...	...	1.7	2.2	2.6	...	...
Rural - Rurale .....	+C	6 183	5 895	6 186	...	...	0.9	0.9	0.9	...	...
Thailand - Thaïlande <sup>22</sup>											
Total .....	...	121 617	127 265	128 514	121 011	110 942	...	...	...	...	...
Türkiye <sup>23</sup>											
Total .....	C	128 411	143 573	156 587	135 022	*174 085	1.6	1.8	1.9	1.6	*2.1
United Arab Emirates - Émirats arabes unis											
Total .....	...	4 403	4 506	4 554	4 213	...	...	...	...	...	...
Uzbekistan - Ouzbékistan											
Total .....	+C	31 929	32 326	31 389	28 233	39 349	1.0	1.0	0.9	0.8	1.1
Urban - Urbaine .....	+C	19 618	19 699	19 475	17 335	24 274	1.2	1.2	1.1	1.0	...
Rural - Rurale .....	+C	12 311	12 627	11 914	10 898	15 075	0.8	0.8	0.7	0.6	...
Viet Nam											
Total .....	C	27 948	28 076	25 702	22 762	22 132	0.3	0.3	0.3	0.2	0.2
EUROPE											
Åland Islands - Îles d'Åland											
Total .....	C	44	54	59	58	...	1.5	1.8	2.0	1.9	...
Urban - Urbaine .....	C	29	31	32	24	...	...	2.6	2.7	...	...
Rural - Rurale .....	C	15	23	27	34	...	...	...	...	1.9	...
Albania - Albanie											
Total .....	C	4 508	4 846	5 860	4 267	...	1.6	1.7	2.1	1.5	...
Andorra - Andorre											
Total .....	C	56	114	133	79	149	0.8	1.5	1.7	1.0	1.9
Austria - Autriche <sup>24</sup>											
Total .....	C	16 180	16 304	16 319	14 870	14 510	1.8	1.8	1.8	1.7	1.6
Belarus - Bélarus											
Total .....	C	32 006	33 152	34 470	35 144	34 386	3.4	3.5	3.7	3.7	3.7
Urban - Urbaine .....	C	27 977	29 164	30 270	30 399	29 897	3.8	4.0	4.1	...	...
Rural - Rurale .....	C	4 029	3 988	4 200	4 745	4 489	1.9	1.9	2.0	...	...
Belgium - Belgique <sup>25</sup>											
Total .....	C	23 068	23 135	22 435	21 300	...	2.0	2.0	2.0	1.8	...
Bosnia and Herzegovina - Bosnie-Herzégovine											
Total .....	C	3 022	3 091	2 790	2 669	2 103	0.9	0.9	0.8	...	...
Bulgaria - Bulgarie <sup>26</sup>											
Total .....	C	10 411	10 596	10 859	9 015	10 021	1.5	1.5	1.6	1.3	1.4
Urban - Urbaine .....	C	8 438	8 517	8 648	7 075	7 757	1.6	1.6	1.7	1.4	1.5
Rural - Rurale .....	C	1 973	2 079	2 211	1 940	2 264	1.0	1.1	1.2	1.0	1.2
Croatia - Croatie											
Total .....	C	6 265	6 125	5 936	5 153	*4 861	1.5	1.5	1.5	1.3	*1.2
Urban - Urbaine .....	C	4 408	4 217	4 112	3 423	...	...	...	...	...	...
Rural - Rurale .....	C	1 857	1 908	1 824	1 730	...	...	...	...	...	...
Czechia - Tchéquie											
Total .....	C	25 755	24 313	24 141	21 734	21 107	2.4	2.3	2.3	2.0	2.0
Urban - Urbaine .....	C	19 060	17 889	16 173 <sup>27</sup>	14 500	...	2.5	2.3	2.3	2.0	...
Rural - Rurale .....	C	6 695	6 424	7 968 <sup>27</sup>	7 234	...	2.4	2.2	2.3	2.1	...
Denmark - Danemark <sup>28</sup>											
Total .....	C	15 265	15 034	10 530	15 651	12 886	2.6	2.6	1.8	2.7	2.2
Estonia - Estonie											
Total .....	C	3 323	3 199	2 790	2 555	2 554	2.5	2.4	2.1	1.9	1.9
Urban - Urbaine <sup>29</sup> .....	C	2 283	2 209	1 903	1 724	...	2.5	2.4	2.1	1.9	...
Rural - Rurale <sup>29</sup> .....	C	863	828	744	753	...	2.1	2.1	1.8	1.9	...
Faroe Islands - Îles Féroé											
Total .....	C	65	59	75	75	67	1.3	1.2	1.4	1.4	1.3

**25. Divorces and crude divorce rates by urban/rural residence: 2017 - 2021**  
**Divorces et taux bruts de divortialité selon la résidence, urbaine/rurale : 2017 - 2021 (continued - suite)**

Continent, country or area, and urban/rural residence	Co- de <sup>a</sup>	Number - Nombre					Rate - Taux				
Continent, pays ou zone et résidence, urbaine/rurale		2017	2018	2019	2020	2021	2017	2018	2019	2020	2021
EUROPE											
Finland - Finlande <sup>14</sup>											
Total .....	C	13 188 <sup>30</sup>	12 945 <sup>30</sup>	13 105 <sup>30</sup>	13 478	12 166	2.4	2.4	2.4	2.4	2.2
Urban - Urbaine <sup>30</sup> .....	C	10 013	9 971	9 930	...	...	2.6	2.5	2.5	...	...
Rural - Rurale <sup>30</sup> .....	C	3 175	2 974	3 175	...	...	2.0	1.9	2.1	...	...
Germany - Allemagne											
Total .....	C	153 501	148 066	149 010	143 801	...	1.9	1.8	1.8	1.7	...
Greece - Grèce											
Total .....	C	19 190	...	...	...	...	1.8	...	...	...	...
Hungary - Hongrie <sup>14</sup>											
Total .....	C	18 495	16 952	17 600	14 979	18 092	1.9	1.7	1.8	1.5	1.9
Urban - Urbaine <sup>31</sup> .....	C	13 737	12 592	13 068	11 166	...	2.0	1.8	1.9	1.6	...
Rural - Rurale <sup>31</sup> .....	C	4 426	4 094	4 274	3 585	...	1.5	1.4	1.5	1.2	...
Iceland - Islande											
Total .....	C	690	664	719	688	...	2.0	1.9	2.0	1.9	...
Ireland - Irlande											
Total .....	+C	3 412	...	3 545	3 164	...	0.7	...	0.7	0.6	...
Italy - Italie											
Total .....	C	91 629	88 458	85 349	66 662	...	1.5	1.5	1.4	1.1	...
Latvia - Lettonie											
Total .....	C	5 943	5 967	5 971	5 206	4 643	3.1	3.1	3.1	2.7	2.5
Urban - Urbaine .....	C	...	...	4 176	3 557	...	...	...	...	2.7	...
Rural - Rurale .....	C	...	...	1 795	1 649	...	...	...	...	2.7	...
Liechtenstein <sup>32</sup>											
Total .....	C	90	74	99	82	...	2.4	1.9	2.6	2.1	...
Lithuania - Lituanie											
Total .....	C	8 518	8 640	8 683	7 544	7 822	3.0	3.1	3.1	2.7	2.8
Urban - Urbaine .....	C	5 897	5 900	5 923	5 143	5 267	3.1	3.1	3.2	2.7	...
Rural - Rurale .....	C	2 621	2 740	2 760	2 401	2 555	2.8	3.0	3.0	2.6	...
Luxembourg											
Total .....	C	1 192	1 230	1 906	1 447	...	2.0	2.0	3.1	2.3	...
Malta - Malte											
Total .....	C	312	349	354	269	...	0.7	0.7	0.7	0.5	...
Monaco											
Total .....	C	69	78	70	63	...	1.8	2.0	1.8	1.7	...
Montenegro - Monténégro											
Total .....	C	765	849	841	784	768	1.2	1.4	1.4	1.3	1.2
Netherlands - Pays-Bas <sup>33</sup>											
Total .....	C	32 768	30 729	30 041	28 965	25 962	1.9	1.8	1.7	1.7	1.5
North Macedonia - Macédoine du Nord											
Total .....	C	1 994	1 620	1 990	1 569	1 964	1.0	0.8	1.0	0.8	0.9
Urban - Urbaine .....	C	1 309	1 075	...	...	...	...	...	...	...	...
Rural - Rurale .....	C	685	545	...	...	...	...	...	...	...	...
Norway - Norvège <sup>5</sup>											
Total .....	C	10 567	10 162	10 227	9 825	...	2.0	1.9	1.9	1.8	...
Poland - Pologne											
Total .....	C	65 257	62 843	65 341	51 164	...	1.7	1.7	1.7	1.3	...
Urban - Urbaine <sup>34</sup> .....	C	46 840	45 153	46 698	...	...	2.0	2.0	2.0	...	...
Rural - Rurale <sup>34</sup> .....	C	17 472	16 654	17 657	...	...	1.2	1.1	1.2	...	...
Portugal <sup>35</sup>											
Total .....	C	21 577	20 345	20 421	17 295	...	2.1	2.0	2.0	1.7	...
Republic of Moldova - République de Moldova											
Total .....	C	9 312	10 721	10 736	8 793	*9 905	3.4	4.0	4.0	3.3	*3.8
Urban - Urbaine .....	C	8 954	10 338	10 249	8 447	*9 480	...	...	...	7.7	*8.6
Rural - Rurale .....	C	358	383	487	346	*425	...	...	...	0.2	*0.3
Romania - Roumanie											
Total .....	C	31 147	30 857	30 197	22 785	27 024	1.6	1.6	1.6	1.2	1.4
Urban - Urbaine .....	C	20 625	19 833	19 121	14 734	16 809	2.0	1.9	1.8	1.4	...
Rural - Rurale .....	C	10 522	11 024	11 076	8 051	10 215	1.2	1.2	1.2	0.9	...
San Marino - Saint-Marin											
Total .....	C	90	...	...	53	...	2.6	...	...	1.5	...
Serbia - Serbie <sup>36</sup>											
Total .....	+C	9 262	9 995	10 899	8 687	9 790	1.3	1.4	1.6	1.3	1.4
Urban - Urbaine .....	+C	6 714	7 158	7 688	6 315	...	1.6	1.7	1.8	1.5	...
Rural - Rurale .....	+C	2 548	2 837	3 211	2 372	...	0.9	1.0	1.2	0.9	...

**25. Divorces and crude divorce rates by urban/rural residence: 2017 - 2021**  
**Divorces et taux bruts de divortialité selon la résidence, urbaine/rurale : 2017 - 2021 (continued - suite)**

Continent, country or area, and urban/rural residence	Co- de <sup>a</sup>	Number - Nombre					Rate - Taux				
Continent, pays ou zone et résidence, urbaine/rurale		2017	2018	2019	2020	2021	2017	2018	2019	2020	2021
EUROPE											
Slovakia - Slovaquie											
Total .....	C	9 618	9 560	9 466	8 295	8 131	1.8	1.8	1.7	1.5	1.5
Urban - Urbaine .....	C	5 824	5 788	5 538	...	...	2.0	2.0	1.9	...	...
Rural - Rurale .....	C	3 794	3 772	3 928	...	...	1.5	1.5	1.5	...	...
Slovenia - Slovénie											
Total .....	C	2 387	2 347	2 476	1 774	2 322	1.2	1.1	1.2	0.8	1.1
Urban - Urbaine .....	C	1 483	1 453	1 473	1 033	...	1.3	1.3	1.3	0.9	...
Rural - Rurale .....	C	904	894	1 003	741	...	1.0	1.0	1.1	0.8	...
Spain - Espagne											
Total .....	C	97 960	95 254	91 645	77 200	...	2.1	2.0	1.9	1.6	...
Sweden - Suède <sup>5</sup>											
Total .....	C	24 210	24 958	25 407	25 619	23 647	2.4	2.5	2.5	2.5	2.3
Switzerland - Suisse											
Total .....	C	15 906	16 542	16 885	16 210	...	1.9	1.9	2.0	1.9	...
Urban - Urbaine .....	C	13 729	14 185	14 505	13 775	...	...	2.0	2.0	1.9	...
Rural - Rurale .....	C	2 177	2 357	2 380	2 435	...	...	1.8	1.8	1.8	...
Ukraine <sup>37</sup>											
Total .....	+C	128 734	153 949	138 005	119 838	...	3.0	3.6	3.3	2.9	...
United Kingdom of Great Britain and Northern Ireland - Royaume-Uni de Grande-Bretagne et d'Irlande du Nord <sup>38</sup>											
Total .....	C	101 669	90 871	107 599	...	...	1.5	1.4	1.6	...	...
OCEANIA - OCÉANIE											
American Samoa - Samoa américaines											
Total .....	C	89	59	65	...	...	1.5	1.0	1.1	...	...
Australia - Australie											
Total .....	+C	49 032	49 674	48 582	49 510	...	2.0	2.0	1.9	1.9	...
Guam <sup>39</sup>											
Total .....	C	683	572	*720	...	...	4.2	3.4	*4.3	...	...
New Zealand - Nouvelle- Zélande <sup>40</sup>											
Total .....	+C	8 004	7 455	8 388	7 707	6 372	1.7	1.5	1.7	1.5	1.2
Pitcairn											
Total .....	C	...	...	-	...	...	...	...	...	...	...

**FOOTNOTES - NOTES**

Italics: data from civil registers which are incomplete or of unknown completeness. - Italiques : données incomplètes ou dont le degré d'exactitude n'est pas connu, provenant des registres de l'état civil.

\* Provisional. - Données provisoires.

<sup>a</sup> 'Code' indicates the source of data, as follows:

C - Civil registration, estimated over 90% complete

U - Civil registration, estimated less than 90% complete

| - Other source, estimated reliable

+ - Data tabulated by date of registration rather than occurrence

... - Information not available

Le 'Code' indique la source des données, comme suit :

C - Registres de l'état civil considérés complets à 90 p. 100 au moins

U - Registres de l'état civil qui ne sont pas considérés complets à 90 p. 100 au moins

| - Autre source, considérée pas douteuses

+ - Données exploitées selon la date de l'enregistrement et non la date de l'événement

... - Information pas disponible

<sup>1</sup> Data refer to Algerian population only. - Les données ne concernent que la population algérienne.

<sup>2</sup> Data refer to the district of Djibouti only. - Les données portent uniquement sur le district de Djibouti.

<sup>3</sup> Including 'revocable divorces' (among Muslim population), which approximate legal separations. - Y compris les 'divorces révocables' (parmi la population musulmane), qui sont plus au moins l'équivalent des séparations légales.

<sup>4</sup> Excludes the islands of St. Brandon and Agalega. - Non compris les îles St. Brandon et Agalega.

<sup>5</sup> Including same-sex divorces. - Y compris les divorces entre conjoints du même sexe.

<sup>6</sup> The sum of urban and rural doesn't correspond to the total because of unknown residence of divorces of foreigner spouses. - La somme des zones urbaines et rurales ne correspond pas au total en raison de la résidence inconnue des divorces des conjoints étrangers.

<sup>7</sup> Data refer to the usual residence of the wife and excludes divorces granted in the country of wives living abroad. - Données relatives à la résidence habituelle de l'épouse, sauf cas de divorces prononcés dans les pays d'épouses vivant à l'étranger.

<sup>8</sup> The total number may include 'Unknown residence', but the categories urban and rural do not. - Le nombre total peut inclure les personnes dont la résidence n'est pas connue, à l'inverse des catégories de population urbaine et rurale.

<sup>9</sup> Excluding data for California, Hawaii, Indiana, Minnesota, and New Mexico. - Non comprises les données pour la Californie, Hawaï, l'Indiana, le Minnesota et le Nouveau-Mexique.

<sup>10</sup> Excludes nomadic Indian tribes. - Non compris les tribus d'Indiens nomades.

<sup>11</sup> Urban and rural residence refers to the place of usual residence of husband. - Le lieu de résidence (zone urbaine ou zone rurale) correspond au lieu de résidence habituel du mari.

<sup>12</sup> Data refer to the usual residence of the divorced person (man), that is, the information on divorced person 1 was entered plus the information on divorced person 2 who are also men. - Les données se rapportent au lieu de résidence habituel du divorcé (homme), c'est-à-dire les renseignements relatifs au divorcé no 1, de même que ceux relatifs au divorcé no 2 (homme).

<sup>13</sup> Data are compiled from the National Registers of Identification and Civil Status (RENIEC). - Les données sont rédigées à partir des Registres Nationaux d'Identification et d'État Civil (RENIEC).

<sup>14</sup> Including annulments. - Y compris les annulations.

<sup>15</sup> Data refer to government controlled areas. - Les données se rapportent aux zones contrôlées par le Gouvernement.

<sup>16</sup> Data refer to the Iranian Year which begins on 21 March and ends on 20 March of the following year. - Les données concernent l'année iranienne, qui commence le 21 mars et se termine le 20 mars de l'année suivante.

<sup>17</sup> Includes data for East Jerusalem and Israeli residents in certain other territories under occupation by Israeli military forces since June 1967. - Y compris les données pour Jérusalem-Est et les résidents israéliens dans certains autres territoires occupés depuis 1967 par les forces armées israéliennes.

<sup>18</sup> The total number may include 'Unknown residence', but the categories urban and rural do not. Urban and rural residence refers to the place of usual residence of husband. - Le nombre total peut inclure les personnes dont la résidence n'est pas connue, à l'inverse des catégories de population urbaine et rurale. Le lieu de résidence (zone urbaine ou zone rurale) correspond au lieu de résidence habituel du mari.

<sup>19</sup> Data refer to Japanese nationals in Japan only. - Les données se rapportent aux nationaux japonais au Japon seulement.

<sup>20</sup> Excluding data for Jordanian territory under occupation since June 1967 by Israeli military forces. Excluding foreigners, including registered Palestinian refugees. - Non compris les données pour le territoire jordanien occupé depuis juin 1967 par les forces armées israéliennes. Non compris les étrangers, mais y compris les réfugiés de Palestine enregistrés.

<sup>21</sup> Excluding alien armed forces, civilian aliens employed by armed forces, and foreign diplomatic personnel and their dependants. - Non compris les militaires étrangers, les civils étrangers employés par les forces armées ni le personnel diplomatique étranger et les membres de leur famille les accompagnant.

<sup>22</sup> Source: Department of Local Administration, Ministry of Interior. - Source : Département de l'administration locale, Ministère de l'intérieur.

<sup>23</sup> Data from MERNIS (Central Population Administrative System). - Données de MERNIS (Système central de données démographiques).

<sup>24</sup> Excluding divorces of aliens temporarily in the area. - Non compris les divorces d'étrangers temporairement dans la région.

<sup>25</sup> Including divorces among armed forces stationed outside the country and alien armed forces in the area. - Y compris les divorces de militaires nationaux hors du pays et les militaires étrangers en garnison sur le territoire.

<sup>26</sup> Including nationals outside the country, but excluding foreigners in the country. Including annulments. - Y compris les nationaux à l'étranger, mais non compris les étrangers sur le territoire. Y compris les annulations.

<sup>27</sup> The definition of urban/rural residence has been changed since 2019. The urban area is represented by municipalities with population of 3000 or more persons on 31 December of the given year, and the rural area is represented by municipalities with population of less than 3000 persons on 31 December of the given year. - La définition de la résidence urbaine / rurale a été modifiée depuis 2019. La zone urbaine est représentée par les communes de 3000 habitants ou plus au 31 décembre de l'année donnée, et la zone rurale est représentée par les communes de moins de 3000 habitants au 31 décembre de l'année donnée.

<sup>28</sup> Excluding Faroe Islands and Greenland shown separately, if available. - Non compris les îles Féroé et le Groenland, qui font l'objet de rubriques distinctes, si disponible.

<sup>29</sup> Urban and rural residence refers to the place of usual residence of husband. The difference between 'Total' and the sum of urban and rural is due to the unknown place of residence of husbands and to husbands living outside the country. - Le lieu de résidence (zone urbaine ou zone rurale) correspond au lieu de résidence habituel du mari. La différence entre le « Total » et la somme des chiffres urbains et ruraux s'explique par le fait que la résidence du mari n'est pas toujours connue ou est située à l'étranger.

<sup>30</sup> Excluding Åland Islands. - Non compris les îles d'Åland.

<sup>31</sup> The urban and rural categories do not include the data of foreigners, persons of unknown residence and the homeless, whereas the total category includes them. - Les chiffres portant sur la population urbaine et rurale n'incluent pas les données relatives aux étrangers, aux personnes dont la résidence n'est pas connue et aux personnes sans domicile fixe, à l'inverse, le total les inclut.

<sup>32</sup> Data refer to divorces by residence of the husband. - Les données concernent les divorces selon la résidence du mari.

<sup>33</sup> Including same-sex divorces. Including residents outside the country if listed in a Netherlands population register. - Y compris les divorces entre conjoints du même sexe. Englobe les résidents se trouvant à l'étranger à condition qu'ils soient inscrits sur le registre de population des Pays-Bas.

<sup>34</sup> Data for urban and rural exclude divorces if both persons live abroad. - Les données pour les zones urbaines et rurales excluent le divorce si les deux personnes vivent à l'étranger.

<sup>35</sup> Including same-sex divorces. Data refer to resident spouses only. - Y compris les divorces entre conjoints du même sexe. Les données concernent uniquement les conjoints résidents.

<sup>36</sup> Excludes data for Kosovo and Metohia. Including annulments. - Sans les données pour le Kosovo et Metohie. Y compris les annulations.

<sup>37</sup> The Government of Ukraine has informed the United Nations that it is not in a position to provide statistical data concerning the Autonomous Republic of Crimea and the city of Sevastopol. - Le gouvernement Ukrainien a informé l'ONU qu'il n'est pas en mesure de fournir des données statistiques concernant la République autonome de Crimée et la ville de Sébastopol.

<sup>38</sup> Including annulments. Excluding Channel Islands (Guernsey and Jersey) and Isle of Man, shown separately, if available. Data refer to England and Wales only. - Y compris les annulations. Non compris les îles Anglo-Normandes (Guernesey et Jersey) et l'île de Man, qui font l'objet de rubriques distinctes, si disponible. Pour l'Angleterre et le Pays de Gales seulement.

<sup>39</sup> Including United States military personnel, their dependants and contract employees. - Y compris les militaires des États-Unis, les membres de leur famille les accompagnant et les agents contractuels des États-Unis.

<sup>40</sup> Random rounding to base 3 is applied in this table as a confidentiality measure. Including civil unions and same sex divorces. - Les chiffres sont arrondis à la base 3 de manière aléatoire, pour des raisons de confidentialité. Y compris les dissolutions d'unions civiles et de mariages homosexuels.

**Annex I: Mid-year population, United Nations estimates: 2012 - 2021**  
**Annexe I : Population au milieu de l'année, estimations des Nations Unies : 2012 - 2021**

Continent and country or area Continent et pays ou zone	Population estimates (in thousands) - Estimations de population (en milliers)									
	2012	2013	2014	2015	2016	2017	2018	2019	2020	2021
<b>AFRICA - AFRIQUE</b>										
Algeria - Algérie.....	37 384	38 140	38 924	39 728	40 551	41 389	42 228	43 053	43 851	44 617
Angola.....	25 108	26 016	26 942	27 884	28 842	29 817	30 810	31 825	32 866	33 934
Benin - Bénin.....	9 729	10 005	10 287	10 576	10 872	11 175	11 485	11 801	12 123	12 451
Botswana.....	2 040	2 063	2 089	2 121	2 160	2 205	2 254	2 304	2 352	2 397
Burkina Faso.....	16 571	17 073	17 586	18 111	18 646	19 193	19 751	20 321	20 903	21 497
Burundi.....	9 246	9 540	9 844	10 160	10 488	10 827	11 175	11 531	11 891	12 255
Cabo Verde.....	505	512	518	525	531	537	544	550	556	562
Cameroon - Cameroun.....	21 485	22 077	22 682	23 298	23 927	24 566	25 216	25 876	26 546	27 224
Central African Republic - République centrafricaine.....	4 436	4 448	4 464	4 493	4 538	4 596	4 666	4 745	4 830	4 920
Chad - Tchad.....	12 785	13 220	13 664	14 111	14 562	15 017	15 478	15 947	16 426	16 915
Comoros - Comores.....	724	742	759	777	796	814	832	851	870	888
Congo.....	4 510	4 623	4 737	4 856	4 981	5 111	5 244	5 381	5 518	5 657
Côte d'Ivoire.....	21 547	22 088	22 648	23 226	23 823	24 437	25 069	25 717	26 378	27 054
Democratic Republic of the Congo - République démocratique du Congo.....	69 021	71 359	73 767	76 245	78 789	81 399	84 068	86 791	89 561	92 378
Djibouti.....	868	883	899	914	929	944	959	974	988	1 002
Egypt - Égypte.....	86 422	88 405	90 425	92 443	94 447	96 443	98 424	100 388	102 334	104 258
Equatorial Guinea - Guinée équatoriale.....	1 031	1 076	1 122	1 169	1 215	1 262	1 309	1 356	1 403	1 450
Eritrea - Érythrée.....	3 250	3 281	3 311	3 343	3 377	3 413	3 453	3 497	3 546	3 601
Eswatini.....	1 079	1 087	1 095	1 104	1 114	1 125	1 136	1 148	1 160	1 172
Ethiopia - Éthiopie.....	92 727	95 386	98 094	100 835	103 603	106 400	109 224	112 079	114 964	117 876
Gabon.....	1 750	1 817	1 884	1 948	2 008	2 065	2 119	2 173	2 226	2 279
Gambia - Gambie.....	1 905	1 964	2 024	2 086	2 149	2 214	2 280	2 348	2 417	2 487
Ghana.....	25 996	26 608	27 224	27 849	28 482	29 121	29 767	30 418	31 073	31 732
Guinea - Guinée.....	10 652	10 893	11 151	11 432	11 738	12 068	12 414	12 771	13 133	13 497
Guinea-Bissau - Guinée-Bissau.....	1 605	1 648	1 692	1 737	1 782	1 828	1 874	1 921	1 968	2 015
Kenya.....	44 343	45 520	46 700	47 878	49 052	50 221	51 393	52 574	53 771	54 986
Lesotho.....	2 015	2 029	2 043	2 059	2 075	2 092	2 108	2 125	2 142	2 159
Liberia - Libéria.....	4 136	4 248	4 360	4 472	4 587	4 702	4 819	4 937	5 058	5 180
Libya - Libye.....	6 286	6 320	6 362	6 418	6 492	6 581	6 679	6 777	6 871	6 959
Madagascar.....	22 347	22 961	23 590	24 234	24 894	25 571	26 262	26 969	27 691	28 427
Malawi.....	15 396	15 839	16 290	16 745	17 205	17 670	18 143	18 629	19 130	19 648
Mali.....	15 979	16 450	16 934	17 439	17 965	18 512	19 078	19 658	20 251	20 856
Mauritania - Mauritanie.....	3 707	3 817	3 931	4 046	4 164	4 283	4 403	4 526	4 650	4 775
Mauritius - Maurice <sup>1</sup> .....	1 253	1 255	1 257	1 259	1 262	1 264	1 267	1 270	1 272	1 273
Mayotte.....	221	227	234	240	246	253	260	266	273	280
Morocco - Maroc.....	33 242	33 716	34 192	34 664	35 126	35 581	36 029	36 472	36 911	37 345
Mozambique.....	24 863	25 561	26 286	27 042	27 830	28 649	29 496	30 366	31 255	32 163
Namibia - Namibie.....	2 195	2 234	2 273	2 315	2 358	2 403	2 448	2 495	2 541	2 587
Niger.....	17 795	18 504	19 240	20 002	20 789	21 602	22 443	23 311	24 207	25 131
Nigeria - Nigéria.....	167 229	171 766	176 405	181 137	185 960	190 873	195 875	200 964	206 140	211 401
Republic of South Sudan - République de Soudan du Sud.....	10 114	10 355	10 555	10 716	10 833	10 911	10 976	11 062	11 194	11 381
Reunion - Réunion.....	844	851	857	863	870	876	883	889	895	902
Rwanda.....	10 550	10 812	11 084	11 369	11 669	11 981	12 302	12 627	12 952	13 277
Sao Tome and Principe - Sao Tomé-et-Principe.....	188	192	196	199	203	207	211	215	219	223
Senegal - Sénégal.....	13 402	13 782	14 175	14 578	14 994	15 419	15 854	16 296	16 744	17 196
Seychelles.....	93	93	94	95	96	96	97	98	98	99
Sierra Leone.....	6 713	6 864	7 017	7 172	7 329	7 488	7 650	7 813	7 977	8 141
Somalia - Somalie.....	12 715	13 064	13 424	13 797	14 186	14 589	15 008	15 443	15 893	16 360
South Africa - Afrique du Sud.....	52 833	53 687	54 544	55 386	56 208	57 010	57 793	58 558	59 309	60 042
Sudan - Soudan.....	36 194	37 073	37 978	38 903	39 847	40 813	41 802	42 813	43 849	44 909
Togo.....	6 774	6 955	7 138	7 323	7 510	7 698	7 889	8 082	8 279	8 478
Tunisia - Tunisie.....	10 847	10 953	11 063	11 180	11 304	11 433	11 565	11 695	11 819	11 936
Uganda - Ouganda.....	34 559	35 695	36 912	38 225	39 649	41 167	42 729	44 270	45 741	47 124
United Republic of Tanzania - République Unie de Tanzanie <sup>2</sup> .....	47 053	48 483	49 961	51 483	53 049	54 660	56 313	58 005	59 734	61 498
Western Sahara - Sahara occidental.....	496	505	515	526	539	553	567	582	597	612
Zambia - Zambie.....	14 465	14 927	15 400	15 879	16 363	16 854	17 352	17 861	18 384	18 921
Zimbabwe.....	13 115	13 350	13 587	13 815	14 030	14 237	14 439	14 645	14 863	15 092
<b>AMERICA, NORTH - AMÉRIQUE DU NORD</b>										
Anguilla.....	14	14	14	14	14	15	15	15	15	15
Antigua and Barbuda - Antigua-et-Barbuda.....	90	92	93	94	95	95	96	97	98	99
Aruba.....	103	103	104	104	105	105	106	106	107	107
Bahamas.....	364	367	371	374	378	382	386	389	393	397
Barbados - Barbade.....	284	284	285	285	286	286	287	287	287	288

**Annex I: Mid-year population, United Nations estimates: 2012 - 2021**  
**Annexe I : Population au milieu de l'année, estimations des Nations Unies : 2012 - 2021 (continued - suite)**

Continent and country or area Continent et pays ou zone	Population estimates (in thousands) - Estimations de population (en milliers)									
	2012	2013	2014	2015	2016	2017	2018	2019	2020	2021
<b>AMERICA, NORTH - AMÉRIQUE DU NORD</b>										
Belize.....	338	346	353	361	368	376	383	390	398	405
Bermuda - Bermudes.....	65	64	64	64	63	63	63	63	62	62
Bonaire, Saba and Sint Eustatius - Bonaire, Saba et Saint-Eustache.....	23	24	24	25	25	25	26	26	26	26
British Virgin Islands - Îles Vierges britanniques.....	29	29	29	29	29	30	30	30	30	30
Canada.....	34 922	35 297	35 664	36 027	36 383	36 732	37 075	37 411	37 742	38 068
Cayman Islands - Îles Caïmanes.....	59	60	61	62	63	63	64	65	66	66
Costa Rica.....	4 688	4 742	4 795	4 848	4 899	4 950	4 999	5 048	5 094	5 139
Cuba.....	11 257	11 283	11 307	11 325	11 335	11 339	11 338	11 333	11 327	11 317
Curaçao.....	155	157	158	160	161	162	163	163	164	165
Dominica - Dominique.....	71	71	71	71	71	71	72	72	72	72
Dominican Republic - République dominicaine.....	9 931	10 048	10 165	10 282	10 398	10 513	10 627	10 739	10 848	10 954
El Salvador.....	6 238	6 266	6 295	6 325	6 356	6 388	6 421	6 454	6 486	6 519
Greenland - Groenland.....	56	56	56	56	56	56	57	57	57	57
Grenada - Grenade.....	107	108	109	110	110	111	111	112	113	113
Guadeloupe.....	404	403	401	400	400	400	400	400	400	400
Guatemala.....	15 271	15 596	15 923	16 252	16 583	16 915	17 248	17 581	17 916	18 250
Haiti - Haïti.....	10 251	10 401	10 549	10 696	10 840	10 982	11 123	11 263	11 403	11 542
Honduras.....	8 641	8 799	8 956	9 113	9 271	9 429	9 588	9 746	9 905	10 063
Jamaica - Jamaïque.....	2 842	2 859	2 875	2 891	2 906	2 921	2 935	2 948	2 961	2 973
Martinique.....	388	385	381	378	377	376	376	376	375	375
Mexico - Mexique.....	117 274	118 827	120 355	121 858	123 333	124 777	126 191	127 576	128 933	130 262
Montserrat.....	5	5	5	5	5	5	5	5	5	5
Nicaragua.....	5 983	6 062	6 143	6 223	6 304	6 385	6 466	6 546	6 625	6 702
Panama.....	3 771	3 835	3 901	3 968	4 037	4 107	4 177	4 246	4 315	4 382
Puerto Rico - Porto Rico.....	3 537	3 504	3 454	3 382	3 283	3 164	3 040	2 933	2 861	2 828
Saint Kitts and Nevis - Saint-Kitts-et-Nevis.....	50	50	51	51	52	52	52	53	53	54
Saint Lucia - Sainte-Lucie.....	177	178	178	179	180	181	182	183	184	184
Saint Pierre and Miquelon - Saint Pierre-et-Miquelon.....	6	6	6	6	6	6	6	6	6	6
Saint Vincent and the Grenadines - Saint-Vincent-et-les Grenadines.....	108	109	109	109	109	110	110	111	111	111
Sint Maarten (Dutch part) - Saint-Martin (partie néerlandaise).....	36	38	39	40	41	41	42	42	43	43
Trinidad and Tobago - Trinité-et-Tobago.....	1 345	1 354	1 362	1 370	1 378	1 384	1 390	1 395	1 399	1 403
Turks and Caicos Islands - Îles Turques et Caïques.....	34	35	35	36	37	37	38	38	39	39
United States of America - États-Unis d'Amérique.....	314 044	316 401	318 673	320 878	323 016	325 085	327 096	329 065	331 003	332 915
United States Virgin Islands - Îles Vierges américaines.....	106	105	105	105	105	105	105	105	104	104
<b>AMERICA, SOUTH - AMÉRIQUE DU SUD</b>										
Argentina - Argentine.....	41 755	42 196	42 638	43 075	43 508	43 937	44 361	44 781	45 196	45 606
Bolivia (Plurinational State of) - Bolivie (État plurinational de).....	10 378	10 542	10 707	10 870	11 032	11 193	11 353	11 513	11 673	11 833
Brazil - Brésil.....	199 287	201 036	202 764	204 472	206 163	207 834	209 469	211 050	212 559	213 993
Chile - Chili.....	17 400	17 572	17 759	17 969	18 209	18 470	18 729	18 952	19 116	19 212
Colombia - Colombie.....	46 076	46 495	46 968	47 521	48 175	48 910	49 661	50 339	50 883	51 266
Ecuador - Équateur.....	15 474	15 707	15 952	16 212	16 491	16 785	17 084	17 374	17 643	17 888
Falkland Islands (Malvinas) - Îles Falkland (Malvinas).....	3	3	3	3	3	3	3	3	3	4
French Guiana - Guyane française.....	244	249	255	261	268	275	283	291	299	306
Guyana.....	755	759	763	767	771	775	779	783	787	790
Paraguay.....	6 422	6 510	6 600	6 689	6 778	6 867	6 956	7 045	7 133	7 220
Peru - Pérou.....	29 507	29 774	30 090	30 471	30 926	31 444	31 989	32 510	32 972	33 359
Suriname.....	541	547	553	559	565	571	576	581	587	592
Uruguay.....	3 379	3 389	3 400	3 412	3 424	3 437	3 449	3 462	3 474	3 485
Venezuela (Bolivarian Republic of) - Venezuela (République bolivarienne du).....	29 361	29 781	30 043	30 082	29 851	29 402	28 887	28 516	28 436	28 705
<b>ASIA - ASIE</b>										
Afghanistan.....	31 161	32 270	33 371	34 414	35 383	36 296	37 172	38 042	38 928	39 835
Armenia - Arménie.....	2 884	2 898	2 912	2 926	2 936	2 945	2 952	2 958	2 963	2 968
Azerbaijan - Azerbaïdjan <sup>3</sup> .....	9 265	9 385	9 506	9 623	9 736	9 845	9 950	10 048	10 139	10 223
Bahrain - Bahreïn.....	1 300	1 315	1 336	1 372	1 426	1 494	1 569	1 641	1 702	1 748
Bangladesh.....	151 006	152 761	154 517	156 256	157 977	159 685	161 377	163 046	164 689	166 303
Bhutan - Bhoutan.....	702	710	719	728	737	746	754	763	772	780
Brunei Darussalam - Brunéi Darussalam.....	399	404	410	415	420	424	429	433	437	442



**Annex I: Mid-year population, United Nations estimates: 2012 - 2021**  
**Annexe I : Population au milieu de l'année, estimations des Nations Unies : 2012 - 2021 (continued - suite)**

Continent and country or area Continent et pays ou zone	Population estimates (in thousands) - Estimations de population (en milliers)									
	2012	2013	2014	2015	2016	2017	2018	2019	2020	2021
<b>ASIA - ASIE</b>										
Cambodia - Cambodge .....	14 780	15 026	15 275	15 521	15 766	16 009	16 250	16 487	16 719	16 946
China - Chine <sup>4</sup> .....	1 384 206	1 391 883	1 399 454	1 406 848	1 414 049	1 421 022	1 427 648	1 433 784	1 439 324	1 444 216
China, Hong Kong SAR - Chine, Hong Kong RAS .....	7 047	7 089	7 135	7 186	7 244	7 306	7 372	7 436	7 497	7 553
China, Macao SAR - Chine, Macao RAS .....	564	577	590	602	613	623	632	640	649	658
Cyprus - Chypre <sup>5</sup> .....	1 135	1 144	1 152	1 161	1 170	1 180	1 189	1 199	1 207	1 216
Democratic People's Republic of Korea - République populaire démocratique de Corée .....	24 801	24 930	25 058	25 184	25 308	25 430	25 550	25 666	25 779	25 887
Georgia - Géorgie <sup>6</sup> .....	4 064	4 049	4 035	4 024	4 015	4 009	4 003	3 997	3 989	3 980
India - Inde .....	1 265 780	1 280 842	1 295 601	1 310 152	1 324 517	1 338 677	1 352 642	1 366 418	1 380 004	1 393 409
Indonesia - Indonésie .....	248 452	251 805	255 128	258 383	261 556	264 651	267 671	270 626	273 524	276 362
Iran (Islamic Republic of) - Iran (République islamique d') .....	75 540	76 482	77 466	78 492	79 564	80 674	81 800	82 914	83 993	85 029
Iraq .....	31 890	33 157	34 412	35 572	36 611	37 553	38 434	39 310	40 223	41 179
Israel - Israël .....	7 615	7 735	7 854	7 978	8 109	8 244	8 382	8 519	8 656	8 790
Japan - Japon .....	128 424	128 314	128 169	127 985	127 763	127 503	127 202	126 860	126 476	126 051
Jordan - Jordanie .....	8 090	8 519	8 919	9 267	9 554	9 786	9 965	10 102	10 203	10 269
Kazakhstan .....	16 752	17 026	17 303	17 572	17 831	18 080	18 320	18 551	18 777	18 995
Kuwait - Koweït .....	3 349	3 526	3 691	3 836	3 957	4 056	4 137	4 207	4 271	4 329
Kyrgyzstan - Kirghizstan .....	5 622	5 731	5 845	5 959	6 074	6 190	6 304	6 416	6 524	6 628
Lao People's Democratic Republic - République démocratique populaire lao .....	6 445	6 541	6 640	6 741	6 846	6 953	7 061	7 169	7 276	7 379
Lebanon - Liban .....	5 538	5 913	6 261	6 533	6 714	6 819	6 859	6 856	6 825	6 769
Malaysia - Malaisie <sup>7</sup> .....	29 068	29 469	29 867	30 271	30 685	31 105	31 528	31 950	32 366	32 776
Maldives .....	397	416	435	455	476	496	516	531	541	544
Mongolia - Mongolie .....	2 825	2 882	2 940	2 998	3 056	3 114	3 170	3 225	3 278	3 329
Myanmar .....	51 414	51 852	52 281	52 681	53 045	53 383	53 708	54 045	54 410	54 806
Nepal - Népal .....	26 989	26 917	26 906	27 015	27 263	27 633	28 096	28 609	29 137	29 675
Oman .....	3 498	3 765	4 027	4 267	4 479	4 666	4 829	4 975	5 107	5 223
Pakistan .....	187 280	191 261	195 305	199 427	203 631	207 906	212 228	216 565	220 892	225 200
Philippines .....	97 213	98 872	100 513	102 113	103 664	105 173	106 651	108 117	109 581	111 047
Qatar .....	2 196	2 337	2 459	2 566	2 654	2 725	2 782	2 832	2 881	2 931
Republic of Korea - République de Corée .....	50 061	50 346	50 608	50 823	50 983	51 096	51 172	51 225	51 269	51 305
Saudi Arabia - Arabie saoudite .....	29 155	30 052	30 917	31 718	32 443	33 101	33 703	34 269	34 814	35 341
Singapore - Singapour .....	5 369	5 454	5 526	5 592	5 654	5 708	5 758	5 804	5 850	5 897
Sri Lanka .....	20 533	20 663	20 789	20 908	21 021	21 128	21 229	21 324	21 413	21 497
State of Palestine - État de Palestine <sup>8</sup> .....	4 242	4 334	4 429	4 529	4 636	4 747	4 863	4 981	5 101	5 223
Syrian Arab Republic - République arabe syrienne .....	20 439	19 578	18 711	17 997	17 466	17 096	16 945	17 070	17 501	18 276
Tajikistan - Tadjikistan .....	7 875	8 060	8 253	8 454	8 664	8 880	9 101	9 321	9 538	9 750
Thailand - Thaïlande .....	67 836	68 145	68 439	68 715	68 971	69 210	69 428	69 626	69 800	69 951
Timor-Leste .....	1 133	1 153	1 174	1 196	1 219	1 243	1 268	1 293	1 318	1 344
Türkiye .....	74 651	75 925	77 229	78 529	79 828	81 116	82 340	83 430	84 339	85 043
Turkmenistan - Turkménistan .....	5 268	5 366	5 466	5 565	5 662	5 758	5 851	5 942	6 031	6 118
United Arab Emirates - Émirats arabes unis .....	9 142	9 198	9 214	9 263	9 361	9 487	9 631	9 771	9 890	9 991
Uzbekistan - Ouzbékistan .....	29 449	29 933	30 426	30 930	31 442	31 960	32 476	32 982	33 469	33 936
Viet Nam .....	89 802	90 753	91 714	92 677	93 640	94 601	95 546	96 462	97 339	98 169
Yemen - Yémen .....	24 473	25 147	25 823	26 498	27 168	27 835	28 499	29 162	29 826	30 491
<b>EUROPE</b>										
Albania - Albanie .....	2 914	2 904	2 896	2 891	2 886	2 884	2 883	2 881	2 878	2 873
Andorra - Andorre .....	82	81	79	78	77	77	77	77	77	77
Austria - Autriche .....	8 502	8 556	8 615	8 679	8 747	8 820	8 891	8 955	9 006	9 043
Belarus - Bélarus .....	9 417	9 424	9 432	9 439	9 446	9 450	9 453	9 452	9 449	9 443
Belgium - Belgique .....	11 085	11 154	11 221	11 288	11 354	11 420	11 482	11 539	11 590	11 632
Bosnia and Herzegovina - Bosnie-Herzégovine .....	3 605	3 543	3 482	3 429	3 386	3 352	3 324	3 301	3 281	3 263
Bulgaria - Bulgarie .....	7 334	7 290	7 246	7 200	7 152	7 102	7 052	7 000	6 948	6 897
Croatia - Croatie .....	4 296	4 277	4 256	4 233	4 209	4 183	4 156	4 130	4 105	4 082
Czechia - Tchéquie .....	10 581	10 587	10 591	10 601	10 619	10 641	10 666	10 689	10 709	10 725
Denmark - Danemark .....	5 611	5 638	5 664	5 689	5 711	5 732	5 752	5 772	5 792	5 813
Estonia - Estonie .....	1 323	1 319	1 316	1 315	1 317	1 319	1 323	1 326	1 327	1 325
Faroe Islands - Îles Féroé .....	48	48	48	48	48	48	48	49	49	49
Finland - Finlande <sup>9</sup> .....	5 415	5 439	5 461	5 481	5 498	5 511	5 523	5 532	5 541	5 548
France .....	63 564	63 894	64 194	64 453	64 668	64 843	64 991	65 130	65 274	65 426
Germany - Allemagne .....	80 973	81 174	81 450	81 787	82 194	82 658	83 124	83 517	83 784	83 900
Gibraltar .....	34	34	34	34	34	34	34	34	34	34
Greece - Grèce .....	10 781	10 741	10 701	10 660	10 615	10 569	10 522	10 473	10 423	10 371
Holy See - Saint-Siège .....	1	1	1	1	1	1	1	1	1	1
Hungary - Hongrie .....	9 864	9 834	9 805	9 778	9 753	9 730	9 708	9 685	9 660	9 634

**Annex I: Mid-year population, United Nations estimates: 2012 - 2021**  
**Annexe I : Population au milieu de l'année, estimations des Nations Unies : 2012 - 2021 (continued - suite)**

Continent and country or area Continent et pays ou zone	Population estimates (in thousands) - Estimations de population (en milliers)									
	2012	2013	2014	2015	2016	2017	2018	2019	2020	2021
<b>EUROPE</b>										
Iceland - Islande .....	326	327	329	330	332	334	337	339	341	343
Ireland - Irlande .....	4 608	4 615	4 627	4 652	4 696	4 753	4 819	4 882	4 938	4 983
Isle of Man - Île de Man .....	85	84	83	83	83	84	84	85	85	85
Italy - Italie .....	59 879	60 167	60 410	60 578	60 663	60 674	60 627	60 550	60 462	60 367
Latvia - Lettonie .....	2 069	2 045	2 021	1 998	1 974	1 951	1 928	1 907	1 886	1 867
Liechtenstein .....	37	37	37	37	38	38	38	38	38	38
Lithuania - Lituanie .....	3 046	3 009	2 971	2 932	2 890	2 845	2 801	2 760	2 722	2 690
Luxembourg .....	531	543	555	567	579	592	604	616	626	635
Malta - Malte .....	422	426	430	434	436	438	439	440	442	443
Monaco .....	36	37	37	38	38	38	39	39	39	40
Montenegro - Monténégro .....	626	626	627	627	627	628	628	628	628	628
Netherlands - Pays-Bas .....	16 792	16 844	16 893	16 938	16 981	17 021	17 060	17 097	17 135	17 173
North Macedonia - Macédoine du Nord .....	2 074	2 076	2 078	2 079	2 081	2 082	2 083	2 083	2 083	2 083
Norway - Norvège <sup>10</sup> .....	5 014	5 079	5 142	5 200	5 251	5 296	5 338	5 379	5 421	5 466
Poland - Pologne .....	38 227	38 158	38 091	38 034	37 989	37 953	37 922	37 888	37 847	37 797
Portugal .....	10 526	10 473	10 418	10 368	10 326	10 289	10 256	10 226	10 197	10 168
Republic of Moldova - République de Moldova <sup>11</sup> .....	4 076	4 075	4 073	4 071	4 066	4 060	4 052	4 043	4 034	4 024
Romania - Roumanie .....	20 227	20 133	20 036	19 925	19 796	19 654	19 506	19 365	19 238	19 128
Russian Federation - Fédération de Russie .....	143 994	144 325	144 665	144 985	145 275	145 530	145 734	145 872	145 934	145 912
San Marino - Saint-Marin .....	32	33	33	33	34	34	34	34	34	34
Serbia - Serbie <sup>12</sup> .....	8 940	8 919	8 898	8 877	8 854	8 830	8 803	8 772	8 737	8 698
Slovakia - Slovaquie .....	5 415	5 422	5 429	5 436	5 442	5 448	5 453	5 457	5 460	5 461
Slovenia - Slovénie .....	2 058	2 063	2 067	2 071	2 074	2 076	2 078	2 079	2 079	2 079
Spain - Espagne <sup>13</sup> .....	47 063	46 931	46 778	46 672	46 634	46 647	46 693	46 737	46 755	46 745
Sweden - Suède .....	9 543	9 618	9 692	9 765	9 836	9 905	9 972	10 036	10 099	10 160
Switzerland - Suisse .....	8 008	8 109	8 206	8 297	8 380	8 456	8 526	8 591	8 655	8 715
Ukraine <sup>14</sup> .....	45 454	45 287	45 112	44 922	44 714	44 488	44 246	43 994	43 734	43 467
United Kingdom of Great Britain and Northern Ireland - Royaume-Uni de Grande-Bretagne et d'Irlande du Nord ..	64 525	64 984	65 423	65 860	66 298	66 727	67 142	67 530	67 886	68 207
<b>OCEANIA - OCÉANIE</b>										
American Samoa - Samoa américaines .....	56	56	56	56	56	56	55	55	55	55
Australia - Australie <sup>15</sup> .....	22 904	23 255	23 596	23 932	24 263	24 585	24 898	25 203	25 500	25 788
Cook Islands - Îles Cook .....	18	18	18	18	18	18	18	18	18	18
Fiji - Fidji .....	865	866	866	869	872	877	883	890	896	903
French Polynesia - Polynésie française .....	269	270	272	273	275	276	278	279	281	283
Guam .....	160	160	161	162	163	164	166	167	169	170
Kiribati .....	106	108	109	111	113	114	116	118	119	121
Marshall Islands - Îles Marshall .....	57	57	57	57	58	58	58	59	59	60
Micronesia (Federated States of) - Micronésie (États fédérés de) .....	105	106	107	109	110	111	113	114	115	116
Nauru .....	10	10	10	10	10	11	11	11	11	11
New Caledonia - Nouvelle-Calédonie .....	261	264	268	271	274	277	280	283	285	288
New Zealand - Nouvelle-Zélande .....	4 468	4 519	4 568	4 615	4 659	4 702	4 743	4 783	4 822	4 861
Niue - Nioué .....	2	2	2	2	2	2	2	2	2	2
Northern Mariana Islands - Îles Mariannes septentrionales ..	54	55	55	56	56	57	57	57	58	58
Palau - Palaos .....	18	18	18	18	18	18	18	18	18	18
Papua New Guinea - Papouasie-Nouvelle-Guinée .....	7 631	7 788	7 947	8 108	8 272	8 438	8 606	8 776	8 947	9 119
Samoa .....	189	191	192	194	195	195	196	197	198	200
Solomon Islands - Îles Salomon .....	556	571	587	603	619	636	653	670	687	704
Tokelau - Tokélaou .....	1	1	1	1	1	1	1	1	1	1
Tonga .....	103	102	101	101	101	102	103	104	106	107
Tuvalu .....	11	11	11	11	11	11	12	12	12	12
Vanuatu .....	250	257	264	271	278	285	293	300	307	314
Wallis and Futuna Islands - Îles Wallis et Futuna .....	12	12	12	12	12	12	12	11	11	11

## SOURCE

United Nations, Department of Economic and Social Affairs, Population Division (2019). 2019 Revision of World Population Prospects - Organisation des Nations Unies, Département des affaires économiques et sociales, Division de la population (2019). Perspectives de la population mondiale : La révision de 2019

## FOOTNOTES - NOTES

- <sup>1</sup> Including Agalega, Rodrigues and Saint Brandon. - Y compris Agalega, Rodrigues et Saint Brandon.
- <sup>2</sup> Including Zanzibar. - Y compris le Zanzibar.
- <sup>3</sup> Including Nagorno-Karabakh. - Y compris le Haut-Karabakh.
- <sup>4</sup> For statistical purposes, the data for China do not include Hong Kong and Macao Special Administrative Regions (SAR) of China. - A des fins statistiques, les données pour la Chine ne comprennent pas les Régions Administratives Spéciales (SAR) de Hong Kong et Macao.
- <sup>5</sup> Refers to the whole country. - Les données se rapportent au pays en entier.
- <sup>6</sup> Including Abkhazia and South Ossetia. - Y compris l'Abkhazie et l'Ossétie du Sud.
- <sup>7</sup> Including Sabah and Sarawak. - Y compris le Sabah et le Sarawak.
- <sup>8</sup> Including East Jerusalem. - Y compris Jérusalem-Est.
- <sup>9</sup> Including Åland Islands. - Y compris les îles Åland.
- <sup>10</sup> Including Svalbard and Jan Mayen Islands. - Y compris Svalbard et l'île Jan Mayen.
- <sup>11</sup> Including Transnistria. - Y compris la Transnistrie.
- <sup>12</sup> Including Kosovo. - Y compris le Kosovo.
- <sup>13</sup> Including Canary Islands, Ceuta and Melilla. - Y compris les îles Canaries, Ceuta et Melilla.
- <sup>14</sup> Including Crimea. - Y compris la Crimée.
- <sup>15</sup> Including Christmas Island, Cocos (Keeling) Islands and Norfolk Island. - Y compris les îles Christmas, Cocos (Keeling) et Norfolk.

**Annex II: Vital statistics summary, United Nations estimates: 2020-2025**  
**Annexe II: Aperçu des statistiques de l'état civil, estimations des Nations Unies : 2020-2025**

Continent and country or area Continent et pays ou zone	Crude birth rate - Taux bruts de natalité	Crude death rate - Taux bruts de mortalité	Infant mortality rate - Décès d'enfants de moins d'un an	Life expectancy at birth - Espérance de vie à la naissance		Total fertility rate - Indice synthétique de fécondité	Natural increase - Accroissement naturel
				Male - Masculin	Female - Féminin		
AFRICA - AFRIQUE							
Algeria - Algérie.....	20.5	4.7	18.4	76.3	78.8	2.79	15.7
Angola.....	38.9	7.4	53.4	59.5	65.1	5.21	31.5
Benin - Bénin.....	34.6	8.2	54.1	61.2	64.5	4.54	26.3
Botswana.....	22.3	5.9	26.7	66.7	72.7	2.69	16.4
Burkina Faso.....	35.9	7.2	45.1	62.1	63.8	4.84	28.7
Burundi.....	36.3	7.3	36.7	60.9	64.6	5.05	29.0
Cabo Verde.....	17.6	5.5	14.2	70.2	76.8	2.15	12.1
Cameroon - Cameroun.....	33.4	8.5	54.0	59.0	61.7	4.30	24.8
Central African Republic - République centrafricaine.....	34.5	11.3	71.1	52.2	56.6	4.38	23.2
Chad - Tchad.....	39.9	11.3	67.1	53.7	56.7	5.32	28.7
Comoros - Comores.....	29.9	6.9	48.7	63.2	66.9	3.93	23.0
Congo.....	31.2	6.5	31.2	63.7	66.7	4.19	24.7
Côte d'Ivoire.....	34.3	9.4	53.7	57.5	60.1	4.40	25.0
Democratic Republic of the Congo - République démocratique du Congo.....	38.8	8.8	59.7	60.0	63.2	5.46	30.1
Djibouti.....	19.5	7.0	29.0	65.8	70.2	2.52	12.4
Egypt - Égypte.....	23.6	5.7	13.2	70.2	75.0	3.13	17.9
Equatorial Guinea - Guinée équatoriale.....	31.4	8.4	58.4	58.8	61.1	4.15	22.9
Eritrea - Érythrée.....	28.1	6.6	27.0	65.3	69.8	3.76	21.6
Eswatini.....	24.2	8.9	35.0	57.0	65.7	2.80	15.3
Ethiopia - Éthiopie.....	30.3	6.0	29.5	65.9	69.8	3.82	24.3
Gabon.....	28.3	6.5	31.0	64.9	69.3	3.72	21.8
Gambia - Gambie.....	36.3	7.1	38.2	61.8	64.7	4.90	29.2
Ghana.....	27.7	7.0	30.8	63.8	66.1	3.65	20.7
Guinea - Guinée.....	34.6	7.7	44.9	61.8	63.3	4.38	26.9
Guinea-Bissau - Guinée-Bissau.....	32.7	8.9	50.3	57.3	61.3	4.17	23.8
Kenya.....	27.4	5.3	30.6	65.0	69.9	3.26	22.0
Lesotho.....	24.9	13.4	50.5	52.5	58.9	2.97	11.5
Liberia - Libéria.....	31.6	7.1	46.9	63.5	66.5	4.04	24.5
Libya - Libye.....	16.7	5.2	9.0	70.6	76.5	2.12	11.5
Madagascar.....	31.4	5.6	23.0	66.5	69.9	3.85	25.9
Malawi.....	32.9	6.0	32.6	62.5	68.8	3.91	26.9
Mali.....	39.5	8.6	57.2	59.7	61.4	5.46	30.8
Mauritania - Mauritanie.....	31.9	6.9	48.2	63.9	67.2	4.32	25.0
Mauritius - Maurice <sup>1</sup> .....	9.9	9.1	9.7	72.2	78.9	1.35	0.8
Mayotte.....	26.3	2.8	3.9	76.6	83.2	3.44	23.5
Morocco - Maroc.....	17.2	5.1	16.1	76.2	78.7	2.30	12.1
Mozambique.....	35.9	7.6	44.9	59.1	65.0	4.54	28.3
Namibia - Namibie.....	26.4	7.4	27.2	61.8	67.7	3.17	19.1
Niger.....	44.2	7.4	39.3	62.4	64.9	6.51	36.9
Nigeria - Nigéria.....	36.0	11.0	54.7	54.8	56.8	5.08	25.0
Republic of South Sudan - République de Soudan du Sud ...	33.4	9.9	58.6	57.2	60.3	4.36	23.5
Reunion - Réunion.....	14.0	6.4	2.6	78.5	84.5	2.16	7.6
Rwanda.....	29.2	4.9	22.6	67.8	72.2	3.73	24.3
Sao Tome and Principe - Sao Tomé-et-Principe.....	30.2	4.6	22.5	68.5	73.5	4.08	25.5
Senegal - Sénégal.....	32.2	5.2	26.4	66.6	70.9	4.34	27.0
Seychelles.....	15.0	8.1	9.9	70.3	77.7	2.34	6.9
Sierra Leone.....	31.1	10.8	70.1	55.0	56.8	3.86	20.2
Somalia - Somalie.....	40.9	10.2	62.8	56.6	60.1	5.66	30.7
South Africa - Afrique du Sud.....	19.0	9.4	23.6	61.5	68.4	2.31	9.6
Sudan - Soudan.....	30.7	6.9	38.0	64.2	68.0	4.15	23.8
Togo.....	31.5	7.9	43.2	61.2	63.1	4.06	23.6
Tunisia - Tunisie.....	15.4	6.3	10.6	75.4	79.3	2.10	9.1
Uganda - Ouganda.....	35.1	6.0	39.2	62.0	66.7	4.44	29.1
United Republic of Tanzania - République Unie de Tanzanie <sup>2</sup> .....	35.1	5.9	34.2	64.5	68.3	4.63	29.2
Western Sahara - Sahara occidental.....	18.6	5.0	24.8	69.4	73.2	2.27	13.6
Zambia - Zambie.....	34.9	6.1	39.4	61.7	67.7	4.38	28.8
Zimbabwe.....	27.7	7.6	34.1	60.4	63.7	3.32	20.1
AMERICA, NORTH - AMÉRIQUE DU NORD							
Antigua and Barbuda - Antigua-et-Barbuda.....	14.3	6.7	4.6	76.3	78.6	1.95	7.6
Aruba.....	12.0	9.8	12.5	74.3	79.1	1.88	2.2
Bahamas.....	13.5	7.2	5.2	72.0	76.5	1.71	6.3
Barbados - Barbade.....	10.6	9.3	9.1	78.4	80.9	1.64	1.3

# Annex II: Vital statistics summary, United Nations estimates: 2020-2025

## Annexe II: Aperçu des statistiques de l'état civil, estimations des Nations Unies : 2020-2025 (continued - suite)

Continent and country or area Continent et pays ou zone	Crude birth rate - Taux bruts de natalité	Crude death rate - Taux bruts de mortalité	Infant mortality rate - Décès d'enfants de moins d'un an	Life expectancy at birth - Espérance de vie à la naissance		Total fertility rate - Indice synthétique de fécondité	Natural increase - Accroissement naturel
				Male - Masculin	Female - Féminin		
AMERICA, NORTH - AMÉRIQUE DU NORD							
Belize.....	19.6	4.9	11.4	72.1	78.3	2.19	14.7
Canada.....	10.1	7.9	3.9	81.2	84.7	1.48	2.1
Costa Rica.....	12.7	5.4	6.3	78.5	83.4	1.68	7.3
Cuba.....	9.4	9.7	4.1	77.3	81.1	1.57	-0.3
Curaçao.....	10.6	9.4	7.9	76.4	82.1	1.72	1.2
Dominican Republic - République dominicaine.....	18.0	6.4	22.9	71.6	77.9	2.24	11.6
El Salvador.....	17.2	7.2	12.0	69.3	78.5	1.96	10.0
Grenada - Grenade.....	15.1	9.6	14.4	70.2	75.2	1.98	5.5
Guadeloupe.....	11.4	8.8	4.1	79.2	85.9	2.09	2.6
Guatemala.....	23.0	4.7	17.4	72.1	77.9	2.68	18.3
Haiti - Haïti.....	22.7	8.3	48.0	62.8	67.2	2.75	14.4
Honduras.....	20.3	4.5	13.1	73.6	78.1	2.32	15.8
Jamaica - Jamaïque.....	15.1	7.7	10.7	73.2	76.6	1.92	7.4
Martinique.....	9.6	9.7	4.8	79.9	86.1	1.83	-0.2
Mexico - Mexique.....	16.3	6.3	12.5	72.6	78.2	2.03	10.0
Nicaragua.....	18.7	5.1	14.0	71.8	78.7	2.28	13.6
Panama.....	17.9	5.3	12.6	76.1	82.2	2.37	12.6
Puerto Rico - Porto Rico.....	6.6	10.3	4.7	77.3	83.9	1.18	-3.8
Saint Lucia - Sainte-Lucie.....	11.1	7.6	11.2	75.3	78.1	1.38	3.6
Saint Vincent and the Grenadines - Saint-Vincent-et-les Grenadines.....	13.6	9.4	13.1	70.7	75.6	1.81	4.2
Trinidad and Tobago - Trinité-et-Tobago.....	11.5	9.0	19.9	71.2	76.7	1.67	2.4
United States of America - États-Unis d'Amérique.....	12.0	9.2	5.5	76.6	81.7	1.78	2.9
United States Virgin Islands - Îles Vierges américaines.....	11.2	9.6	7.4	78.6	83.5	1.97	1.5
AMERICA, SOUTH - AMÉRIQUE DU SUD							
Argentina - Argentine.....	16.2	7.6	9.0	73.8	80.4	2.20	8.6
Bolivia (Plurinational State of) - Bolivie (État plurinational de).....	20.6	6.8	25.3	69.5	75.4	2.58	13.8
Brazil - Brésil.....	12.8	6.8	11.0	73.0	80.1	1.67	6.0
Chile - Chili.....	11.7	6.6	5.9	78.5	82.8	1.60	5.1
Colombia - Colombie.....	13.8	5.9	11.0	75.2	80.5	1.73	7.8
Ecuador - Équateur.....	18.5	5.2	11.7	75.1	80.5	2.32	13.3
French Guiana - Guyane française.....	23.7	3.1	7.9	77.8	83.4	3.19	20.6
Guyana.....	18.8	7.9	24.7	67.2	73.5	2.37	10.9
Paraguay.....	19.4	5.7	17.5	72.6	76.8	2.33	13.7
Peru - Pérou.....	16.9	5.9	10.7	74.9	80.2	2.16	11.1
Suriname.....	17.5	7.6	15.4	68.9	75.6	2.32	9.9
Uruguay.....	13.3	9.5	7.7	74.8	81.9	1.92	3.8
Venezuela (Bolivarian Republic of) - Venezuela (République bolivarienne du).....	16.8	7.3	24.9	68.6	76.3	2.18	9.5
ASIA - ASIE							
Afghanistan.....	29.7	5.9	44.6	64.5	67.6	3.85	23.8
Armenia - Arménie.....	12.3	9.7	9.4	71.8	78.9	1.76	2.6
Azerbaijan - Azerbaïdjan <sup>3</sup> .....	13.9	7.0	18.7	70.8	75.9	1.99	6.9
Bahrain - Bahreïn.....	12.5	2.6	5.1	76.9	78.9	1.89	9.9
Bangladesh.....	16.7	5.5	21.6	71.8	75.6	1.93	11.2
Bhutan - Bhoutan.....	15.8	6.3	19.6	72.3	73.3	1.87	9.5
Brunei Darussalam - Brunéi Darussalam.....	13.3	5.0	6.9	75.2	77.6	1.76	8.4
Cambodia - Cambodge.....	20.4	6.1	19.3	68.2	72.7	2.39	14.3
China - Chine <sup>4</sup> .....	10.6	7.8	8.4	75.4	79.7	1.71	2.8
China, Hong Kong SAR - Chine, Hong Kong RAS.....	10.8	7.2	1.2	82.4	88.2	1.41	3.6
China, Macao SAR - Chine, Macao RAS.....	10.2	4.3	2.3	81.7	87.6	1.30	5.8
Cyprus - Chypre <sup>5</sup> .....	9.4	7.4	3.0	79.6	83.5	1.30	2.0
Democratic People's Republic of Korea - République populaire démocratique de Corée.....	13.5	9.6	11.2	69.3	76.4	1.86	4.0
Georgia - Géorgie <sup>6</sup> .....	12.2	12.7	7.9	69.9	78.5	2.02	-0.5
India - Inde.....	16.9	7.4	26.6	69.2	71.8	2.14	9.5
Indonesia - Indonésie.....	16.8	6.8	15.9	70.1	74.6	2.22	10.1
Iran (Islamic Republic of) - Iran (République islamique d').....	16.3	4.8	10.5	76.2	78.5	2.09	11.5
Iraq.....	27.5	4.7	21.1	69.0	73.2	3.45	22.8
Israel - Israël.....	19.0	5.3	2.3	82.0	84.9	2.93	13.7

# Annex II: Vital statistics summary, United Nations estimates: 2020-2025

## Annexe II: Aperçu des statistiques de l'état civil, estimations des Nations Unies : 2020-2025 (continued - suite)

Continent and country or area Continent et pays ou zone	Crude birth rate - Taux bruts de natalité	Crude death rate - Taux bruts de mortalité	Infant mortality rate - Décès d'enfants de moins d'un an	Life expectancy at birth - Espérance de vie à la naissance		Total fertility rate - Indice synthétique de fécondité	Natural increase - Accroissement naturel
				Male - Masculin	Female - Féminin		
ASIA - ASIE							
Japan - Japon.....	7.0	11.5	1.6	81.9	88.1	1.37	-4.5
Jordan - Jordanie .....	20.7	4.0	12.8	73.3	76.8	2.58	16.7
Kazakhstan.....	17.8	7.3	6.5	69.6	78.0	2.62	10.5
Kuwait - Koweït .....	11.3	3.3	6.1	75.1	77.1	2.03	8.1
Kyrgyzstan - Kirghizstan.....	21.6	5.8	13.2	67.9	76.0	2.83	15.8
Lao People's Democratic Republic - République démocratique populaire lao .....	21.4	6.2	33.0	67.0	70.8	2.48	15.2
Lebanon - Liban .....	16.5	4.9	8.9	77.5	81.2	2.02	11.6
Malaysia - Malaisie <sup>7</sup> .....	15.9	5.5	5.2	74.7	78.8	1.92	10.4
Maldives .....	12.1	2.7	5.3	78.5	81.6	1.77	9.3
Mongolia - Mongolie .....	20.5	6.4	14.8	66.4	74.8	2.73	14.1
Myanmar .....	16.8	8.4	33.4	64.7	70.8	2.07	8.4
Nepal - Népal .....	18.4	6.2	23.4	70.1	73.2	1.80	12.1
Oman.....	15.8	2.5	6.1	76.9	80.9	2.60	13.3
Pakistan.....	26.0	6.7	55.8	66.8	68.9	3.24	19.3
Philippines.....	19.6	6.2	17.5	67.7	75.9	2.45	13.4
Qatar .....	8.8	1.5	5.5	79.8	82.5	1.78	7.4
Republic of Korea - République de Corée.....	6.8	6.9	1.8	80.5	86.4	1.08	-0.1
Saudi Arabia - Arabie saoudite.....	15.7	3.7	5.3	74.5	77.4	2.18	12.0
Singapore - Singapour .....	8.3	5.2	1.4	82.1	86.2	1.24	3.1
Sri Lanka .....	14.5	7.1	6.4	74.3	80.7	2.13	7.4
State of Palestine - État de Palestine <sup>8</sup> .....	27.2	3.5	15.8	72.9	76.4	3.36	23.7
Syrian Arab Republic - République arabe syrienne .....	21.3	4.1	11.3	73.1	79.1	2.64	17.2
Tajikistan - Tadjikistan.....	27.0	4.6	24.2	69.5	74.1	3.40	22.4
Thailand - Thaïlande .....	9.5	8.3	6.7	74.2	81.3	1.46	1.2
Timor-Leste .....	27.9	5.8	31.6	68.1	72.4	3.60	22.1
Türkiye.....	14.9	5.6	7.3	75.6	81.2	1.99	9.3
Turkmenistan - Turkménistan .....	20.8	7.1	39.6	65.1	72.2	2.63	13.7
United Arab Emirates - Émirats arabes unis .....	9.9	1.8	4.8	77.8	79.8	1.35	8.1
Uzbekistan - Ouzbékistan .....	18.6	5.9	18.8	69.8	74.3	2.31	12.7
Viet Nam.....	15.1	6.6	15.4	71.7	79.9	2.02	8.5
Yemen - Yémen .....	27.9	5.9	42.0	64.7	68.2	3.43	22.0
EUROPE							
Albania - Albanie .....	11.0	8.7	7.2	77.5	80.5	1.55	2.3
Austria - Autriche .....	9.9	10.0	2.3	79.9	84.2	1.57	0.0
Belarus - Bélarus .....	10.9	12.6	2.5	70.2	79.9	1.74	-1.7
Belgium - Belgique .....	10.6	9.8	2.4	80.0	84.3	1.73	0.8
Bosnia and Herzegovina - Bosnie-Herzégovine.....	7.5	11.5	5.1	75.5	80.3	1.22	-4.1
Bulgaria - Bulgarie.....	8.7	15.6	5.4	72.1	79.1	1.61	-7.0
Croatia - Croatie .....	8.3	13.3	3.4	76.0	82.0	1.41	-5.0
Czechia - Tchéquie .....	9.7	10.9	2.0	77.3	82.4	1.68	-1.2
Denmark - Danemark .....	11.1	10.0	2.7	79.5	83.3	1.77	1.1
Estonia - Estonie .....	9.9	12.2	1.7	75.0	83.1	1.64	-2.3
Finland - Finlande <sup>9</sup> .....	8.6	10.1	1.4	79.8	85.1	1.42	-1.5
France .....	10.9	9.5	2.7	80.3	85.8	1.85	1.4
Germany - Allemagne .....	9.4	11.7	2.1	79.6	84.1	1.61	-2.4
Greece - Grèce.....	6.9	11.4	2.3	80.5	85.1	1.26	-4.4
Hungary - Hongrie.....	9.3	13.0	3.5	73.8	80.7	1.54	-3.7
Iceland - Islande .....	11.5	6.9	1.0	82.2	84.9	1.72	4.6
Ireland - Irlande .....	11.3	6.5	1.9	81.3	84.3	1.79	4.8
Italy - Italie .....	7.0	10.9	2.2	81.9	86.0	1.30	-3.9
Latvia - Lettonie.....	9.8	15.0	2.9	70.8	80.4	1.74	-5.2
Lithuania - Lituanie .....	9.8	14.4	3.5	71.0	81.7	1.70	-4.6
Luxembourg .....	10.2	7.1	2.4	80.8	84.8	1.41	3.2
Malta - Malte.....	9.7	9.0	4.3	81.4	84.7	1.51	0.7
Montenegro - Monténégro .....	11.3	10.8	2.3	75.0	79.8	1.74	0.5
Netherlands - Pays-Bas .....	10.2	9.2	2.1	81.2	84.4	1.68	1.0
North Macedonia - Macédoine du Nord .....	10.0	10.5	9.2	74.3	78.3	1.47	-0.4
Norway - Norvège <sup>10</sup> .....	11.2	7.9	1.7	81.1	84.8	1.70	3.2
Poland - Pologne.....	9.2	10.7	2.8	75.5	83.0	1.47	-1.5
Portugal .....	7.7	11.1	2.3	79.8	85.3	1.35	-3.5
Republic of Moldova - République de Moldova <sup>11</sup> .....	9.4	12.0	10.6	68.0	76.5	1.31	-2.6
Romania - Roumanie .....	9.3	13.4	5.8	73.1	79.9	1.65	-4.1
Russian Federation - Fédération de Russie.....	11.3	13.1	4.8	67.6	78.2	1.83	-1.7

## Annex II: Vital statistics summary, United Nations estimates: 2020-2025

### Annexe II: Aperçu des statistiques de l'état civil, estimations des Nations Unies : 2020-2025 (continued - suite)

Continent and country or area Continent et pays ou zone	Crude birth rate - Taux bruts de natalité	Crude death rate - Taux bruts de mortalité	Infant mortality rate - Décès d'enfants de moins d'un an	Life expectancy at birth - Espérance de vie à la naissance		Total fertility rate - Indice synthétique de fécondité	Natural increase - Accroissement naturel
				Male - Masculin	Female - Féminin		
EUROPE							
Serbia - Serbie <sup>12</sup> .....	9.1	13.3	4.2	73.9	79.1	1.42	-4.2
Slovakia - Slovaquie.....	9.8	10.4	4.1	74.6	81.4	1.55	-0.6
Slovenia - Slovénie.....	8.9	10.5	1.6	79.3	84.4	1.64	-1.5
Spain - Espagne <sup>13</sup> .....	7.9	9.5	2.0	81.3	86.7	1.39	-1.6
Sweden - Suède.....	11.7	9.1	1.7	81.7	85.0	1.84	2.6
Switzerland - Suisse.....	10.1	8.2	3.0	82.4	86.0	1.56	1.9
Ukraine <sup>14</sup> .....	8.6	15.2	6.0	67.6	77.3	1.44	-6.6
United Kingdom of Great Britain and Northern Ireland - Royaume-Uni de Grande-Bretagne et d'Irlande du Nord ....	11.3	9.5	3.3	80.2	83.3	1.75	1.8
OCEANIA - OCÉANIE							
Australia - Australie <sup>15</sup> .....	12.1	6.7	2.7	82.1	85.8	1.78	5.4
Fiji - Fidji.....	19.7	8.6	18.2	66.0	70.0	2.65	11.1
French Polynesia - Polynésie française.....	13.6	6.1	5.6	76.2	80.4	1.88	7.5
Guam.....	16.1	5.5	7.7	77.6	84.0	2.24	10.6
Kiribati.....	25.8	6.3	36.9	65.0	73.1	3.41	19.5
Micronesia (Federated States of) - Micronésie (États fédérés de).....	22.3	6.9	20.9	66.5	70.1	2.87	15.4
New Caledonia - Nouvelle-Calédonie.....	13.5	6.2	10.4	75.6	80.9	1.90	7.4
New Zealand - Nouvelle-Zélande.....	12.2	7.2	3.4	81.2	84.4	1.85	5.0
Papua New Guinea - Papouasie-Nouvelle-Guinée.....	25.9	7.2	36.6	63.9	66.6	3.38	18.7
Samoa.....	23.4	5.2	11.7	71.7	76.0	3.68	18.2
Solomon Islands - Îles Salomon.....	30.1	4.2	13.9	71.6	75.3	4.15	25.9
Tonga.....	23.3	6.9	10.9	69.3	73.4	3.40	16.4
Vanuatu.....	27.8	5.0	19.1	69.4	72.8	3.62	22.8

## SOURCE

United Nations, Department of Economic and Social Affairs, Population Division (2019). 2019 Revision of World Population Prospects - Organisation des Nations Unies, Département des affaires économiques et sociales, Division de la population (2019). Perspectives de la population mondiale : La révision de 2019

## FOOTNOTES - NOTES

- <sup>1</sup> Including Agalega, Rodrigues and Saint Brandon. - Y compris Agalega, Rodrigues et Saint Brandon.
- <sup>2</sup> Including Zanzibar. - Y compris le Zanzibar.
- <sup>3</sup> Including Nagorno-Karabakh. - Y compris le Haut-Karabakh.
- <sup>4</sup> For statistical purposes, the data for China do not include Hong Kong and Macao Special Administrative Regions (SAR) of China. - A des fins statistiques, les données pour la Chine ne comprennent pas les Régions Administratives Spéciales (SAR) de Hong Kong et Macao.
- <sup>5</sup> Refers to the whole country. - Les données se rapportent au pays en entier.
- <sup>6</sup> Including Abkhazia and South Ossetia. - Y compris l'Abkhazie et l'Ossétie du Sud.
- <sup>7</sup> Including Sabah and Sarawak. - Y compris le Sabah et le Sarawak.
- <sup>8</sup> Including East Jerusalem. - Y compris Jérusalem-Est.
- <sup>9</sup> Including Åland Islands. - Y compris les îles Åland.
- <sup>10</sup> Including Svalbard and Jan Mayen Islands. - Y compris Svalbard et l'île Jan Mayen.
- <sup>11</sup> Including Transnistria. - Y compris la Transnistrie.
- <sup>12</sup> Including Kosovo. - Y compris le Kosovo.
- <sup>13</sup> Including Canary Islands, Ceuta and Melilla. - Y compris les îles Canaries, Ceuta et Melilla.
- <sup>14</sup> Including Crimea. - Y compris la Crimée.
- <sup>15</sup> Including Christmas Island, Cocos (Keeling) Islands and Norfolk Island. - Y compris les îles Christmas, Cocos (Keeling) et Norfolk.

## Historical index

(See notes at end of index)

<u>Subject-matter</u>	<u>Year of issue</u>	<u>Time coverage</u>	<u>Subject-matter</u>	<u>Year of issue</u>	<u>Time coverage</u>
<b>A</b>					
Abortions, Legal .....	1971	Latest	Abortions, Legal .....	1971-1975	Latest
	1972	1964-72	by age of woman and	1977-1981	Latest
	1973	1965-73	number of previous live	1983-2021	Latest
	1974	1965-74	births of woman		
	1975	1965-74			
	1976	1966-75	Ageing.....	<i>see "Population ageing"</i>	
	1977	1967-76	Annulments .....	1958	1948-57
	1978	1968-77		1968	1958-67
	1979	1969-78		1976	1966-75
	1980	1971-79	Annulment rates.....	1958	1948-57
	1981	1972-80		1968	1958-67
	1982	1973-81		1976	1966-75
	1983	1974-82	<b>B</b>		
	1984	1975-83	Bibliography .....	1948	1930-48
	1985	1976-84		1949-50	1930-50
	1986	1977-85		1951-1952	1930-51 <sup>i</sup>
	1987	1978-86		1953	1900-53
	1988	1979-87		1954	1900-54 <sup>i</sup>
	1989	1980-88		1955	1900-55 <sup>i</sup>
	1990	1981-89	Births .....	1948	1932-47
	1991	1982-90		1949-50	1934-49
	1992	1983-91		1951	1935-50
	1993	1984-92		1952	1936-51
	1994	1985-93		1953	1950-52
	1995	1986-94		1954	1938-53
	1996	1987-95		1955	1946-54
	1997	1988-96		1956	1947-55
	1998	1989-97		1957	1948-56
	1999	1990-98		1958	1948-57
	2000	1991-99		1959	1949-58
	2001	1993-01		1960	1950-59
	2002	1993-02		1961	1952-61
	2003	1994-03		1962	1953-62
	2004	1995-04		1963	1954-63
	2005	1996-05		1964	1960-64
	2006	1997-06		1965	1946-65
	2007	1998-07		1966	1957-66
	2008	1999-08		1967	1963-67
	2009-2010	2001-10		1968	1964-68
	2011	2002-11		1969	1950-69
	2012	2003-12		1970	1966-70
	2013	2004-13		1971	1967-71
	2014	2005-14		1972	1968-72
	2015	2006-15		1973	1969-73
	2016	2007-16		1974	1970-74
	2017	2008-17		1975	1956-75
	2018	2009-18		1976	1972-76
	2019	2010-19		1977	1973-77
	2020	2011-20		1978	1974-78
	2021	2012-21			



## Historical index

(See notes at end of index)

<u>Subject-matter</u>	<u>Year of issue</u>	<u>Time coverage</u>	<u>Subject-matter</u>	<u>Year of issue</u>	<u>Time coverage</u>
	1978HS <sup>ii</sup>	1948-78		2007-2021	Latest
	1979	1975-79			
	1980	1976-80	<b>Births</b> .....	1948	1936-47
	1981	1962-81	by age of mother	1949-50	1936-49
	1982	1978-82		1954	1936-53
	1983	1979-83		1955-1956	Latest
	1984	1980-84		1958	Latest
	1985	1981-85		1959	1949-58
	1986	1967-86		1960-1964	Latest
	1987	1983-87		1965	1955-64
	1988	1984-88		1966-1968	Latest
	1989	1985-89		1969	1963-68
	1990	1986-90		1970-1974	Latest
	1991	1987-91		1975	1966-74
	1992	1983-92		1976-1978	Latest
	1993	1989-93		1978HS <sup>ii</sup>	1948-77
	1994	1990-94		1979-1980	Latest
	1995	1991-95		1981	1972-80
	1996	1992-96		1982-1985	Latest
	1997	1993-97		1986	1977-85
	1997HS <sup>iii</sup>	1948-97		1987-1991	Latest
	1998	1994-98		1992	1983-92
	1999	1995-99		1993-1997	Latest
	1999CD <sup>iv</sup>	1980-99		1997HS <sup>iii</sup>	1948-96
	2000	1996-00		1998-99	Latest
	2001	1997-01		1999CD <sup>iv</sup>	1990-98
	2002	1998-02		2000-2021	Latest
	2003	1999-03	<b>Births</b> .....	1949-50	1936-47
	2004	2000-04	by age of mother and	1954	Latest
	2005	2001-05	birth order	1959	1949-58
	2006	2002-06		1965	1955-64
	2007	2003-07		1969	1963-68
	2008	2004-08		1975	1966-74
	2009-2010	2006-10		1981	1972-80
	2011	2007-11		1986	1977-85
	2012	2008-12		1999CD <sup>iv</sup>	1990-98
	2013	2009-13	<b>Births</b> .....	1965-1968	Latest
	2014	2010-14	by age of mother and	1969	1963-68
	2015	2011-15	sex of child	1970-1974	Latest
	2016	2012-16		1975	1966-74
	2017	2013-17		1976-1978	Latest
	2018	2014-18		1978HS <sup>ii</sup>	1948-77
	2019	2015-19		1979-1980	Latest
	2020	2016-20		1981	1972-80
	2021	2017-21		1982-1985	Latest
				1986	1977-85
				1987-1991	Latest
				1992	1983-92
				1993-1997	Latest
				1997HS <sup>iii</sup>	1948-96
				1998-99	Latest
				1999CD <sup>iv</sup>	1990-98
<b>Births</b> .....	1949-50	1942-49			
by age of father	1954	1936-53			
	1959	1949-58			
	1965	1955-64			
	1969	1963-68			
	1975	1966-74			
	1981	1972-80			
	1999CD <sup>iv</sup>	1990-98			

## Historical index

(See notes at end of index)

<u>Subject-matter</u>	<u>Year of issue</u>	<u>Time coverage</u>	<u>Subject-matter</u>	<u>Year of issue</u>	<u>Time coverage</u>
	2000-2021	Latest		1993-1999	Latest
				1999CD <sup>iv</sup>	1990-98
				2000-2021	Latest
<b>Births</b> .....	<i>see "Births by urban/rural residence and age of mother"</i>		<b>Births</b> .....	1965	Latest
by age of mother and urban/rural residence			by plurality	1969	Latest
				1975	Latest
<b>Births</b> .....	1948	1936-47		1981	1972-80
by birth order	1949-50	1936-49		1986	1977-85
	1954	1936-53		1999CD <sup>iv</sup>	1990-98
	1955	Latest			
	1959	1949-58	<b>Births</b> .....	1965	Latest
	1965	1955-64	by urban/rural residence	1967	Latest
	1969	1963-68		1968	1964-68
	1975	1966-74		1969	1964-68
	1981	1972-80		1970	1966-70
	1986	1977-85		1971	1967-71
1999CD <sup>iv</sup>	1990-98			1972	1968-72
				1973	1969-73
<b>Births</b> .....	1975	Latest		1974	1970-74
by birth weight	1981	1972-80		1975	1956-75
	1986	1977-85		1976	1972-76
1999CD <sup>iv</sup>	1990-98			1977	1973-77
				1978	1974-78
<b>Births</b> .....	1975	Latest		1979	1975-79
by gestational age	1981	1972-80		1980	1976-80
	1986	1977-85		1981	1962-81
1999CD <sup>iv</sup>	1990-98			1982	1978-82
				1983	1979-83
<b>Births</b> .....	1959	1949-58		1984	1980-84
by legitimacy status	1965	1955-64		1985	1981-85
	1969	1963-68		1986	1967-86
	1975	1966-74		1987	1983-87
	1981	1972-80		1988	1984-88
	1986	1977-85		1989	1985-89
1999CD <sup>iv</sup>	1990-98			1990	1986-90
				1991	1987-91
<b>Births</b> .....	2002	1980-02		1992	1983-92
by month of birth				1993	1989-93
				1994	1990-94
<b>Births</b> .....	1965	Latest		1995	1991-95
by occupation of father	1969	Latest		1996	1992-96
				1997	1993-97
<b>Births</b> .....	1959	1949-58		1998	1994-98
by sex of child	1965	1955-64		1999	1995-99
	1967-1968	Latest		1999CD <sup>iv</sup>	1980-99
	1969	1963-68		2000	1996-00
	1970-1974	Latest		2001	1997-01
	1975	1956-75		2002	1998-02
	1976-1980	Latest		2003	1999-03
	1981	1962-81		2004	2000-04
	1982-1985	Latest		2005	2001-05
	1986	1967-86		2006	2002-06
	1987-1991	Latest		2007	2003-07
	1992	1983-92			

## Historical index

(See notes at end of index)

<u>Subject-matter</u>	<u>Year of issue</u>	<u>Time coverage</u>	<u>Subject-matter</u>	<u>Year of issue</u>	<u>Time coverage</u>
	2008	2004-08			
	2009-2010	2006-10	<b>Births</b> .....	1954	1936-53
	2011	2007-11	legitimate, by age of mother	1959	1949-58
	2012	2008-12		1965	1955-64
	2013	2009-13		1969	1963-68
	2014	2010-14		1975	1966-74
	2015	2011-15		1981	1972-80
	2016	2012-16		1986	1977-85
	2017	2013-17			
	2018	2014-18	<b>Births</b> .....	1948	1936-47
	2019	2015-19	legitimate, by duration of marriage	1949-50	1936-49
	2020	2016-20		1954	1936-53
	2021	2017-21		1959	1949-58
<b>Births</b> .....	1965	Latest		1965	1955-64
by urban/rural residence and age of mother	1969-1974	Latest		1969	1963-68
	1975	1966-74		1975	1966-74
	1976-1980	Latest		1981	1972-80
	1981	1972-80		1986	1977-85
	1982-1985	Latest		1999CD <sup>iv</sup>	1990-98
	1986	1977-85			
	1987-1991	Latest	<b>Birth rates</b> .....	1948	1932-47
	1992	1983-92		1949-50	1932-49
	1993-1997	Latest		1951	1905-30 <sup>v</sup>
	1997HS <sup>iii</sup>	1948-96			1930-50
	1998-1999	Latest		1952	1920-34 <sup>v</sup>
	1999CD <sup>iv</sup>	1990-98			1934-51
	2000-2006	Latest		1953	1920-39 <sup>v</sup>
					1940-52
<b>Births</b> .....	1959	1949-58		1954	1920-39 <sup>v</sup>
illegitimate	1965	1955-64			1939-53
	1969	1963-68		1955	1920-34 <sup>v</sup>
	1975	1966-74			1946-54
	1981	1972-80		1956	1947-55
	1986	1977-85		1957	1948-56
	1999CD <sup>iv</sup>	1990-98		1958	1948-57
				1959	1920-54 <sup>v</sup>
<b>Births</b> .....	1948	1936-47			1953-58
legitimate	1949-50	1936-49		1960	1950-59
	1954	1936-53		1961	1945-59 <sup>v</sup>
	1959	1949-58			1952-61
	1965	1955-64		1962	1945-54 <sup>v</sup>
	1969	1963-68			1952-62
	1975	1966-74		1963	1945-59 <sup>v</sup>
	1981	1972-80			1954-63
	1986	1977-85		1964	1960-64
	1999CD <sup>iv</sup>	1990-98		1965	1920-64 <sup>v</sup>
					1950-65
<b>Births</b> .....	1959	1949-58		1966	1950-64 <sup>v</sup>
legitimate, by age of father	1965	1955-64			1957-66
	1969	1963-68		1967	1963-67
	1975	1966-74		1968	1964-68
	1981	1972-80		1969	1925-69 <sup>v</sup>
	1986	1977-85			1954-69
				1970	1966-70

## Historical index

(See notes at end of index)

<u>Subject-matter</u>	<u>Year of issue</u>	<u>Time coverage</u>	<u>Subject-matter</u>	<u>Year of issue</u>	<u>Time coverage</u>
	1971	1967-71	<b>Birth rates</b> .....	1949-50	1942-49
	1972	1968-72	by age of father	1954	1936-53
	1973	1969-73		1959	1949-58
	1974	1970-74		1965	1955-64
	1975	1956-75		1969	1963-68
	1976	1972-76		1975	1966-74
	1977	1973-77		1981	1972-80
	1978	1974-78		1986	1977-85
	1978HS <sup>ii</sup>	1948-78		1999CD <sup>iv</sup>	1990-98
	1979	1975-79		2007-2021	Latest
	1980	1976-80			
	1981	1962-81	<b>Birth rates</b> .....	1948	1936-47
	1982	1978-82	by age of mother	1949-50	1936-49
	1983	1979-83		1951	1936-50
	1984	1980-84		1952	1936-50
	1985	1981-85		1953	1936-52
	1986	1967-86		1954	1936-53
	1987	1983-87		1955-1956	Latest
	1988	1984-88		1959	1949-58
	1989	1985-89		1965	1955-64
	1990	1986-90		1969	1963-68
	1991	1987-91		1975	1966-74
	1992	1983-92		1976-1978	Latest
	1993	1989-93		1978HS <sup>ii</sup>	1948-77
	1994	1990-94		1979-1980	Latest
	1995	1991-95		1981	1972-80
	1996	1992-96		1982-1985	Latest
	1997	1993-97		1986	1977-85
	1997HS <sup>iii</sup>	1948-97		1987-1991	Latest
	1998	1994-98		1992	1983-92
	1999	1995-99		1993-1997	Latest
	1999CD <sup>iv</sup>	1985-99		1997HS <sup>iii</sup>	1948-96
	2000	1996-00		1998-1999	Latest
	2001	1997-01		1999CD <sup>iv</sup>	1990-98
	2002	1998-02		2000-2021	Latest
	2003	1999-03			
	2004	2000-04	<b>Birth rates</b> .....	1954	1948&51
	2005	2001-05	by age of mother and	1959	1949-58
	2006	2002-06	birth order	1965	1955-64
	2007	2003-07		1969	1963-68
	2008	2004-08		1975	1966-74
	2009-2010	2006-10		1981	1972-80
	2011	2007-11		1986	1977-85
	2012	2008-12		1999CD <sup>iv</sup>	1990-98
	2013	2009-13			
	2014	2010-14	<b>Birth rates</b> .....	<i>see "Birth rates by urban/rural residence and age of mother"</i>	
	2015	2011-15	by age of mother and		
	2016	2012-16	urban/rural residence		
	2017	2013-17			
	2018	2014-18	<b>Birth rates</b> .....	1951	1936-49
	2019	2015-19	by birth order	1952	1936-50
	2020	2016-20		1953	1936-52
	2021	2017-21		1954	1936-53
				1955	Latest

## Historical index

(See notes at end of index)

<u>Subject-matter</u>	<u>Year of issue</u>	<u>Time coverage</u>	<u>Subject-matter</u>	<u>Year of issue</u>	<u>Time coverage</u>
	1959	1949-58		2012	2008-12
	1965	1955-64		2013	2009-13
	1969	1963-68		2014	2010-14
	1975	1966-74		2015	2011-15
	1981	1972-80		2016	2012-16
	1986	1977-85		2017	2013-17
	1999CD <sup>iv</sup>	1990-98		2018	2014-18
				2019	2015-19
				2020	2016-20
				2021	2017-21
<b>Birth rates .....</b>	1965	Latest	<b>Birth rates .....</b>	1965	Latest
by urban/rural	1967	Latest	by urban/rural	1969	Latest
residence	1968	1964-68	residence and age of	1975	1966-74
	1969	1964-68	mother	1976-1980	Latest
	1970	1966-70		1981	1972-80
	1971	1967-71		1982-1985	Latest
	1972	1968-72		1986	1977-85
	1973	1969-73		1987-1991	Latest
	1974	1970-74		1992	1983-92
	1975	1956-75		1993-1997	Latest
	1976	1972-76		1997HS <sup>iii</sup>	1948-96
	1977	1973-77		1998-1999	Latest
	1978	1974-78		1999CD <sup>iv</sup>	1990-98
	1979	1975-79		2000-2006	Latest
	1980	1976-80			
	1981	1962-81	<b>Birth rates .....</b>	1949-50	1947
	1982	1978-82	estimated (for	1956-1977	Latest
	1983	1979-83	continents)	1978-1979	1970-75
	1984	1980-84		1980-1983	1975-80
	1985	1981-85		1984-1986	1980-85
	1986	1967-86		1987-1992	1985-90
	1987	1983-87		1993-1997	1990-95
	1988	1984-88		1998-2000	1995-00
	1989	1985-89		2001-2005	2000-05
	1990	1986-90		2006-2010	2005-10
	1991	1987-91		2011-2015	2010-15
	1992	1983-92		2016-2020	2015-20
	1993	1989-93		2021	2020-25
	1994	1990-94	<b>Birth rates .....</b>	1964-1977	Latest
	1995	1991-95	estimated (for macro	1978-1979	1970-75
	1996	1992-96	regions)	1980-1983	1975-80
	1997	1993-97		1984-1986	1980-85
	1998	1994-98		1987-1992	1985-90
	1999	1995-99		1993-1997	1990-95
	1999CD <sup>iv</sup>	1985-99		1998-2000	1995-00
	2000	1996-00		2001-2005	2000-05
	2001	1997-01		2006-2010	2005-10
	2002	1998-02		2011-2015	2010-15
	2003	1999-03		2016-2020	2015-20
	2004	2000-04		2021	2020-25
	2005	2001-05			
	2006	2002-06	<b>Birth rates .....</b>	1949/1950	1947
	2007	2003-07			
	2008	2004-08			
	2009-2010	2006-10			
	2011	2007-11			

(See notes at end of index)

855

(See notes at end of index)

D

## Historical index

(See notes at end of index)

<u>Subject-matter</u>	<u>Year of issue</u>	<u>Time coverage</u>	<u>Subject-matter</u>	<u>Year of issue</u>	<u>Time coverage</u>
	2013	2009-13		1961	1955-60
	2014	2010-14		1962-1965	Latest
	2015	2011-15		1966	1960-65
	2016	2012-16		1967-1973	Latest
	2017	2013-17		1974	1965-73
	2018	2014-18		1975-1979	Latest
	2019	2015-19		1980	1971-79
	2020	2016-20		1981-1984	Latest
	2021	2017-21		1985	1976-84
<b>Deaths .....</b>	1948	1936-47		1986-1991	Latest
by age and sex	1951	1936-50		1991PA <sup>vii</sup>	1960-90
	1955-1956	Latest		1992-1995	Latest
	1957	1948-56		1996	1987-95
	1958-1960	Latest		1997-2000	Latest
	1961	1955-60		2002	1995-02
	1962-1965	Latest		2004	1995-04
	1966	1961-65		2006	2002-06
	1967-1973	Latest		2008	2004-08
	1974	1965-73		2011	2006-10
	1975-1979	Latest		2013	2008-12
	1978HS <sup>ii</sup>	1948-77		2015	2010-14
	1980	1971-79		2017	2012-16
	1981-1984	Latest		2019	2014-18
	1985	1976-84		2021	2016-20
	1986-1991	Latest	<b>Deaths .....</b>	1951	Latest
	1992	1983-92	by cause, age and sex	1952	Latest
	1993-1995	Latest		1957	Latest
	1996	1987-95		1961	Latest
	1997	Latest		1967	Latest
	1997HS <sup>iii</sup>	1948-96		1974	Latest
	1998-2021	Latest		1980	Latest
				1985	Latest
<b>Deaths .....</b>	1967-1973	Latest		1991PA <sup>vii</sup>	1960-90
by age and sex and	1974	1965-73		1996	Latest
urban/rural residence	1975-1979	Latest	<b>Deaths .....</b>	1967	Latest
	1980	1971-79	by cause, age and sex		
	1981-1984	Latest	and urban/rural		
	1985	1976-84	residence		
	1986-1991	Latest	<b>Deaths .....</b>	1967	Latest
	1992	1983-92	by cause and sex	1974	Latest
	1993-1995	Latest		1980	Latest
	1996	1987-95		1985	Latest
	1997	Latest		1991PA <sup>vii</sup>	1960-90
	1997HS <sup>iii</sup>	1948-96		1996	Latest
	1998-2006	Latest		2006	2002-06
				2008	2004-08
<b>Deaths .....</b>	1951	1947-50		2011	2006-10
by cause	1952	1947-51 <sup>vi</sup>		2013	2008-12
	1953	Latest		2015	2010-14
	1954	1945-53		2017	2012-16
	1955-1956	Latest		2019	2014-18
	1957	1952-56		2021	2016-20
	1958-1960	Latest			



## Historical index

(See notes at end of index)

<u>Subject-matter</u>	<u>Year of issue</u>	<u>Time coverage</u>	<u>Subject-matter</u>	<u>Year of issue</u>	<u>Time coverage</u>
<b>Deaths .....</b>	1958	Latest		1986	1982-86
by marital status, age and sex	1961	Latest		1987	1983-87
	1967	Latest		1988	1984-88
	1974	Latest		1989	1985-89
	1980	Latest		1990	1986-90
	1985	Latest		1991	1987-91
	1991PA <sup>vii</sup>	1950-90		1992	1983-92
	1996	Latest		1993	1989-93
	2003	Latest		1994	1990-94
				1995	1991-95
				1996	1987-96
				1997	1993-97
<b>Deaths .....</b>	1951	1946-50		1998	1994-98
by month	1967	1962-66		1999	1995-99
	1974	1965-73		2000	1996-00
	1980	1971-79		2001	1997-01
	1985	1976-84		2002	1998-02
	2001	1985-00		2003	1999-03
	2005	2001-05		2004	2000-04
				2006	2002-06
<b>Deaths .....</b>	1957	Latest		2007	2003-07
by occupation and age, males	1961	1957-60		2008	2004-08
	1967	1962-66		2009-2010	2006-10
				2011	2007-11
<b>Deaths .....</b>	1957	Latest		2012	2008-12
by type of certification and cause (numbers)	1974	1965-73		2013	2009-13
	1980	1971-79		2014	2010-14
	1985	1976-84		2015	2011-15
				2016	2012-16
<b>Deaths .....</b>	1957	Latest		2017	2013-17
by type of certification and cause (percent)	1961	1955-60		2018	2014-18
	1966	1960-65		2019	2015-19
	1974	1965-73		2020	2016-20
	1980	1971-79		2021	2017-21
	1985	1976-84			
			<b>Deaths .....</b>	<i>see "infant deaths"</i>	
<b>Deaths .....</b>	1967	Latest	of infants		
by urban/rural residence	1968	1964-68			
	1969	1965-69	<b>Death rates .....</b>	1948	1932-47
	1970	1966-70		1949-50	1932-49
	1971	1967-71		1951	1905-30 <sup>v</sup>
	1972	1968-72			1930-50
	1973	1969-73		1952	1920-34 <sup>v</sup>
	1974	1965-74			1934-51
	1975	1971-75		1953	1920-39 <sup>v</sup>
	1976	1972-76			1940-52
	1977	1973-77		1954	1920-39 <sup>v</sup>
	1978	1974-78			1946-53
	1979	1975-79		1955	1920-34 <sup>v</sup>
	1980	1971-80			1946-54
	1981	1977-81		1956	1947-55
	1982	1978-82		1957	1930-56
	1983	1979-83		1958	1948-57
	1984	1980-84		1959	1949-58
	1985	1976-85			

## Historical index

(See notes at end of index)

<u>Subject-matter</u>	<u>Year of issue</u>	<u>Time coverage</u>	<u>Subject-matter</u>	<u>Year of issue</u>	<u>Time coverage</u>
	1960	1950-59		2008	2004-08
	1961	1945-59 <sup>v</sup>		2009-2010	2006-10
		1952-61		2011	2007-11
	1962	1945-54 <sup>v</sup>		2012	2008-12
		1952-62		2013	2009-13
	1963	1945-59 <sup>v</sup>		2014	2010-14
		1954-63		2015	2011-15
	1964	1960-64		2016	2012-16
	1965	1961-65		2017	2013-17
	1966	1920-64 <sup>v</sup>		2018	2014-18
		1951-66		2019	2015-19
	1967	1963-67		2020	2016-20
	1968	1964-68		2021	2017-21
	1969	1965-69			
	1970	1966-70	<b>Death rates .....</b>	1948	1935-47
	1971	1967-71	by age and sex	1949-50	1936-49
	1972	1968-72		1951	1936-50
	1973	1969-73		1952	1936-51
	1974	1965-74		1953	1940-52
	1975	1971-75		1954	1946-53
	1976	1972-76		1955-1956	Latest
	1977	1973-77		1957	1948-56
	1978	1974-78		1961	1952-60
	1978HS <sup>ii</sup>	1948-78		1966	1950-65
	1979	1975-79		1972	Latest
	1980	1971-80		1974	1965-73
	1981	1977-81		1975-1979	Latest
	1982	1978-82		1978HS <sup>ii</sup>	1948-77
	1983	1979-83		1980	1971-79
	1984	1980-84		1981-1984	Latest
	1985	1976-85		1985	1976-84
	1986	1982-86		1986-1991	Latest
	1987	1983-87		1991PA <sup>vii</sup>	1950-1990
	1988	1984-88		1992	1983-1992
	1989	1985-89		1993-1995	Latest
	1990	1986-90		1996	1987-95
	1991	1987-91		1997	Latest
	1992	1983-92		1997HS <sup>iii</sup>	1948-96
	1993	1989-93		1998-2021	Latest
	1994	1990-94	<b>Death rates .....</b>	1967	Latest
	1995	1991-95	by age, sex and	1972	Latest
	1996	1987-96	urban/rural residence	1974	1965-73
	1997	1993-97		1975-1979	Latest
	1997HS <sup>iii</sup>	1948-97		1980	1971-79
	1998	1994-98		1981-1984	Latest
	1999	1995-99		1985	1976-84
	2000	1996-00		1986-1991	Latest
	2001	1997-01		1991PA <sup>vii</sup>	1950-1990
	2002	1998-02		1992	1983-1992
	2003	1999-03		1993-1995	Latest
	2004	2000-04		1996	1987-95
	2005	2001-05		1997	Latest
	2006	2002-06		1997HS <sup>iii</sup>	1948-96
	2007	2003-07			

## Historical index

(See notes at end of index)

<u>Subject-matter</u>	<u>Year of issue</u>	<u>Time coverage</u>	<u>Subject-matter</u>	<u>Year of issue</u>	<u>Time coverage</u>
	1998-2006	Latest	by marital status, age and sex	1974	Latest
<b>Death rates</b> .....	1951	1947-49		1980	Latest
by cause	1952	1947-51 <sup>vi</sup>		1985	Latest
	1953	1947-52		1996	Latest
	1954	1945-53		2003	Latest
	1955-1956	Latest	<b>Death rates</b> .....	1957	Latest
	1957	1952-56	by occupation, age and sex		
	1958-1960	Latest			
	1961	1955-60	<b>Death rates</b> .....	1961	Latest
	1962-1965	Latest	by occupation and age, males	1967	Latest
	1966	1960-65			
	1967-1973	Latest	<b>Death rates</b> .....	1967	Latest
	1974	1965-73	by urban/rural residence		
	1975-1979	Latest			
	1980	1971-79		1967	Latest
	1981-1984	Latest		1968	1964-68
	1985	1976-84		1969	1965-69
	1986-1991	Latest		1970	1966-70
	1991PA <sup>vii</sup>	1960-90		1971	1967-71
	1992-1995	Latest		1972	1968-72
	1996	1987-95		1973	1969-73
	1997-2000	Latest		1974	1965-74
	2002	1995-02		1975	1971-75
	2004	1995-04		1976	1972-76
	2006	2002-06		1977	1973-77
	2008	2004-08		1978	1974-78
	2011	2006-10		1979	1975-79
	2013	2008-12		1980	1971-80
	2015	2010-14		1981	1977-81
	2017	2012-16		1982	1978-82
	2019	2014-18		1983	1979-83
	2021	2016-20		1984	1980-84
				1985	1976-85
<b>Death rates</b> .....	1957	Latest		1986	1982-86
by cause, age and sex	1961	Latest		1987	1983-87
	1991PA <sup>vii</sup>	1960-90		1988	1984-88
				1989	1985-89
<b>Death rates</b> .....	1967	Latest		1990	1986-90
by cause and sex	1974	Latest		1991	1987-91
	1980	Latest		1992	1983-92
	1985	Latest		1993	1989-93
	1996	Latest		1994	1990-94
	2006	2002-06		1995	1991-95
	2008	2004-08		1996	1987-96
	2011	2006-10		1997	1993-97
	2013	2008-12		1998	1994-98
	2015	2010-14		1999	1995-99
	2017	2012-16		1987	1983-87
	2019	2014-18		1988	1984-88
	2021	2016-20		1989	1985-89
				1990	1986-90
<b>Death rates</b> .....	1961	Latest		1991	1987-91
	1967	Latest		1992	1983-92

## Historical index

(See notes at end of index)

<u>Subject-matter</u>	<u>Year of issue</u>	<u>Time coverage</u>	<u>Subject-matter</u>	<u>Year of issue</u>	<u>Time coverage</u>
	1993	1989-93		2016-2020	2015-20
	1994	1990-94		2021	2020-25
	1995	1991-95			
	1996	1987-96	<b>Death rates .....</b>	1949-50	1947
	1997	1993-97	estimated (for regions)	1956-1977	Latest
	1998	1994-98		1978-1979	1970-75
	1999	1995-99		1980-1983	1975-80
	2000	1996-00		1984-1986	1980-85
	2001	1997-01		1987-1992	1985-90
	2002	1998-02		1993-1997	1990-95
	2003	1999-03		1998-2000	1995-00
	2004	2000-04		2001-2005	2000-05
	2005	2001-05		2006-2010	2005-10
	2006	2002-06		2011-2015	2010-15
	2007	2003-07		2016-2020	2015-20
	2008	2004-08		2021	2020-25
	2009-2010	2006-10	<b>Death rates .....</b>	1949-50	1947
	2011	2007-11	estimated (for the world)	1956-1977	Latest
	2012	2008-12		1978-1979	1970-75
	2013	2009-13		1980-1983	1975-80
	2014	2010-14		1984-1986	1980-85
	2015	2011-15		1987-1992	1985-90
	2016	2012-16		1993-1997	1990-95
	2017	2013-17		1998-2000	1995-00
	2018	2014-18		2001-2005	2000-05
	2019	2015-19		2006-2010	2005-10
	2020	2016-20		2011-2015	2010-15
	2021	2017-21		2016-2020	2015-20
				2021	2020-25
<b>Death rates.....</b>	1949-50	1947	<b>Death rates .....</b>		
estimated (for continents)	1956-1977	Latest	of infants	<i>see "infant deaths"</i>	
	1978-1979	1970-75			
	1980-1983	1975-80	<b>Density of population.....</b>	1949-50	1920-49
	1984-1986	1980-85	of continents	1951-1999	Latest
	1984-1986	1980-85		2000	2000
	1987-1992	1985-90		2001	2001
	1993-1997	1990-95		2002	2002
	1998-2000	1995-00		2003	2003
	2001-2005	2000-05		2004	2004
	2006-2010	2005-10		2005	2005
	2011-2015	2010-15		2006	2006
	2016-2020	2015-20		2007	2007
	2021	2020-25		2008	2008
				2009-2010	2010
				2011	2011
				2012	2012
				2013	2013
				2014	2014
				2015	2015
				2016	2016
				2017	2017
				2018	2018
<b>Death rates.....</b>	1964-1977	Latest			
estimated (for macro regions)	1978-1979	1970-75			
	1980-1983	1975-80			
	1984-1986	1980-85			
	1987-1992	1985-90			
	1993-1997	1990-95			
	1998-2000	1995-00			
	2001-2005	2000-05			
	2006-2010	2005-10			
	2011-2015	2010-15			

## Historical index

(See notes at end of index)

<u>Subject-matter</u>	<u>Year of issue</u>	<u>Time coverage</u>	<u>Subject-matter</u>	<u>Year of issue</u>	<u>Time coverage</u>
	2019	2019		2003	2003
	2020	2020		2004	2004
	2021	2021		2005	2005
				2006	2006
<b>Density of population.....</b> of countries	1948-1999	Latest		2007	2007
	2000	2000		2008	2008
	2001	2001		2009-2010	2010
	2002	2002		2011	2011
	2003	2003		2012	2012
	2004	2004		2013	2013
	2005	2005		2014	2014
	2006	2006		2015	2015
	2007	2007		2016	2016
	2008	2008		2017	2017
	2009-2010	2010		2018	2018
	2011	2011		2019	2019
	2012	2012		2020	2020
	2013	2013		2021	2021
	2014	2014			
	2015	2015	<b>Density of population.....</b>	1949-50	1920-49
	2016	2016	of the world	1952-1999	Latest
	2017	2017		2000	2000
	2018	2018		2001	2001
	2019	2019		2002	2002
	2020	2020		2003	2003
	2021	2021		2004	2004
				2005	2005
<b>Density of population.....</b> of major areas	1964-1999	Latest		2006	2006
	2000	2000		2007	2007
	2001	2001		2008	2008
	2002	2002		2009-2010	2010
	2003	2003		2011	2011
	2004	2004		2012	2012
	2005	2005		2013	2013
	2006	2006		2014	2014
	2007	2007		2015	2015
	2008	2008		2016	2016
	2009-2010	2010		2017	2017
	2011	2011		2018	2018
	2012	2012		2019	2019
	2013	2013		2020	2020
	2014	2014		2021	2021
	2015	2015			
	2016	2016	<b>Disability .....</b>	<i>see "Population disabled"</i>	
	2017	2017			
	2018	2018	<b>Divorces .....</b>	1951	1935-50
	2019	2019		1952	1936-51
	2020	2020		1953	1950-52
	2021	2021		1954	1946-53
				1955	1946-54
<b>Density of population.....</b> of regions	1949-50	1920-49		1956	1947-55
	1952-1999	Latest		1957	1948-56
	2000	2000		1958	1940-57
	2001	2001		1959	1949-58
	2002	2002		1960	1950-59

## Historical index

(See notes at end of index)

<u>Subject-matter</u>	<u>Year of issue</u>	<u>Time coverage</u>	<u>Subject-matter</u>	<u>Year of issue</u>	<u>Time coverage</u>
	1961	1952-61		2016	2012-16
	1962	1953-62		2017	2013-17
	1963	1954-63		2018	2014-18
	1964	1960-64		2019	2015-19
	1965	1961-65		2020	2016-20
	1966	1962-66		2021	2017-21
	1967	1963-67			
	1968	1949-68	<b>Divorces</b> .....	1968	1958-67
	1969	1965-69	by age of husband	1976	1966-75
	1970	1966-70		1982	1972-81
	1971	1967-71		1987	1975-86
	1972	1968-72		1990	1980-89
	1973	1969-73			
	1974	1970-74	<b>Divorces</b> .....	1968	1958-67
	1975	1971-75	by age of wife	1976	1966-75
	1976	1957-76		1982	1972-81
	1977	1973-77		1987	1975-86
	1978	1974-78		1990	1980-89
	1979	1975-79			
	1980	1976-80	<b>Divorces</b> .....	1958	1946-57
	1981	1977-81	by age of wife classified	1968	Latest
	1982	1963-82	by age of husband	1976	Latest
	1983	1979-83		1982	Latest
	1984	1980-84		1990	Latest
	1985	1981-85			
	1986	1982-86	<b>Divorces</b> .....	1958	1948-57
	1987	1983-87	by duration of marriage	1968	1958-67
	1988	1984-88		1976	1966-75
	1989	1985-89		1982	1972-81
	1990	1971-90		1990	1980-89
	1991	1987-91		2007	Latest
	1992	1988-92		2009-2010	Latest
	1993	1989-93		2012	Latest
	1994	1990-94		2014	Latest
	1995	1991-95		2016	Latest
	1996	1992-96		2018	Latest
	1997	1993-97		2020	Latest
	1998	1994-98			
	1999	1995-99	<b>Divorces</b> .....	1958	1946-57
	2000	1996-00	by duration of marriage	1968	Latest
	2001	1997-01	and age of husband,	1976	Latest
	2002	1998-02	wife	1982	Latest
	2003	1999-03		1990	Latest
	2004	2000-04			
	2005	2001-05	<b>Divorces</b> .....	1958	1948-57
	2006	2002-06	by number of children	1968	1958-67
	2007	2003-07	involved	1976	1966-75
	2008	2004-08		1982	1972-81
	2009-2010	2006-10		1990	1980-89
	2011	2007-11		2007	Latest
	2012	2008-12			
	2013	2009-13	<b>Divorces</b> .....	2002	1998-02
	2014	2010-14	by urban/rural	2003	1999-03
	2015	2011-15	residence	2004	2000-04

## Historical index

(See notes at end of index)

<u>Subject-matter</u>	<u>Year of issue</u>	<u>Time coverage</u>	<u>Subject-matter</u>	<u>Year of issue</u>	<u>Time coverage</u>
	2005	2001-05		1975	1971-75
	2006	2002-06		1976	1957-76
	2007	2003-07		1977	1973-77
	2008	2004-08		1978	1974-78
	2009-2010	2006-10		1979	1975-79
	2011	2007-11		1980	1976-80
	2012	2008-12		1969	1965-69
	2013	2009-13		1970	1966-70
	2014	2010-14		1971	1967-71
	2015	2011-15		1972	1968-72
	2016	2012-16		1973	1969-73
	2017	2013-17		1974	1970-74
	2018	2014-18		1975	1971-75
	2019	2015-19		1976	1957-76
	2020	2016-20		1977	1973-77
	2021	2017-21		1978	1974-78
				1979	1975-79
<b>Divorce, percentage</b>				1980	1976-80
<b>distribution .....</b>	2007	Latest		1969	1965-69
by duration of marriage	2009-2010	Latest		1970	1966-70
	2012	Latest		1971	1967-71
	2014	Latest		1972	1968-72
	2016	Latest		1973	1969-73
	2018	Latest		1974	1970-74
	2020	Latest		1975	1971-75
				1976	1957-76
<b>Divorce, percentage</b>				1977	1973-77
<b>distribution .....</b>	2007	Latest		1978	1974-78
by number of children				1979	1975-79
involved				1980	1976-80
				1981	1977-81
<b>Divorce rates .....</b>	1952	1935-51		1982	1963-82
	1953	1936-52		1983	1979-83
	1954	1946-53		1984	1980-84
	1955	1946-54		1985	1981-85
	1956	1947-55		1986	1982-86
	1957	1948-56		1987	1983-87
	1958	1930-57		1988	1984-88
	1959	1949-58		1989	1985-89
	1960	1950-59		1990	1971-90
	1961	1952-61		1991	1987-91
	1962	1953-62		1992	1988-92
	1963	1954-63		1993	1989-93
	1964	1960-64		1994	1990-94
	1965	1961-65		1995	1991-95
	1966	1962-66		1996	1992-96
	1967	1963-67		1997	1993-97
	1968	1920-64 <sup>v</sup>		1998	1994-98
		1953-68		1999	1995-99
	1969	1965-69		2000	1996-00
	1970	1966-70		2001	1997-01
	1971	1967-71		2002	1998-02
	1972	1968-72		2003	1999-03
	1973	1969-73		2004	2000-04
	1974	1970-74			

## Historical index

(See notes at end of index)

<u>Subject-matter</u>	<u>Year of issue</u>	<u>Time coverage</u>	<u>Subject-matter</u>	<u>Year of issue</u>	<u>Time coverage</u>
	2005	2001-05		2018	2014-18
	2006	2002-06		2019	2015-19
	2007	2003-07		2020	2016-20
	2008	2004-08		2021	2017-21
	2009-2010	2006-10			
	2011	2007-11	<b>E</b>		
	2012	2008-12	<b>Economically active population</b> .....	<i>see "Population, economically active"</i>	
	2013	2009-13	<b>Economically inactive population</b> .....	<i>see "Population, economically inactive"</i>	
	2014	2010-14	<b>Emigrants</b> .....	<i>see "Migration (international)"</i>	
	2015	2011-15			
	2016	2012-16	<b>Ethnic composition</b> .....	<i>see "Population by ethnic composition and sex"</i>	
	2017	2013-17	<b>Expectation of life</b> .....	<i>see "Life tables"</i>	
	2018	2014-18	<b>F</b>		
	2019	2015-19	<b>Fertility rates</b> .....	1948	1936-47
	2020	2016-20	general	1949-50	1936-49
	2021	2017-21		1951	1936-50
<b>Divorce rates</b> .....	1968	Latest		1952	1936-50
by age of husband	1976	Latest		1953	1936-52
	1982	Latest		1954	1936-53
	1987	1975-86		1955-1956	Latest
	1990	Latest		1959	1949-58
<b>Divorce rates</b> .....	1968	Latest		1960-1964	Latest
by age of wife	1976	Latest		1965	1955-64
	1982	Latest		1966-1974	Latest
	1987	1975-86		1975	1966-74
	1990	Latest		1976-1978	Latest
<b>Divorce rates</b> .....	1953	1935-52		1978HS <sup>ii</sup>	1948-77
for married couples	1954	1935-53		1979-1980	Latest
	1958	1935-56		1981	1962-80
	1968	1935-67		1982-1985	Latest
	1976	1966-75		1986	1977-85
	1978HS <sup>ii</sup>	1948-77		1987-1991	Latest
	1982	1972-81		1992	1983-92
	1990	1980-89		1993-1997	Latest
<b>Divorce rates</b> .....	2002	1998-02		1997HS <sup>iii</sup>	1948-96
by urban/rural residence	2003	1999-03		1998-2021	Latest
	2004	2000-04	<b>Fertility rates</b> .....	1986	1967-85
	2005	2001-05	total	1987-1997	Latest
	2006	2002-06		1997HS <sup>iii</sup>	1948-96
	2007	2003-07		1998	1995-98
	2008	2004-08		1999	1996-99
	2009-2010	2006-10		1999CD <sup>iv</sup>	1980-99
	2011	2007-11		2000	1995-00
	2012	2008-12			
	2013	2009-13			
	2014	2010-14			
	2015	2011-15			
	2016	2012-16			
	2017	2013-17			



## Historical index

(See notes at end of index)

<u>Subject-matter</u>	<u>Year of issue</u>	<u>Time coverage</u>	<u>Subject-matter</u>	<u>Year of issue</u>	<u>Time coverage</u>
	2001	1997-01		1954	1938-53
	2002	1998-02		1955	1946-54
	2003	1999-03		1956	1947-55
	2004	2000-04		1957	1948-56
	2005	2001-05		1958	1948-57
	2006	2002-06		1959	1949-58
	2007	2003-07		1960	1950-59
	2008	2004-08		1961	1952-60
	2009-2010	2006-10		1962	1953-61
	2011	2007-11		1963	1953-62
	2012	2008-12		1964	1959-63
	2013	2009-13		1965	1955-64
	2014	2010-14		1966	1947-65
	2015	2011-15		1967	1962-66
	2016	2012-16		1968	1963-67
	2017	2013-17		1969	1959-68
	2018	2014-18		1970	1965-69
	2019	2015-19		1971	1966-70
	2020	2016-20		1972	1967-71
	2021	2017-21		1973	1968-72
				1974	1965-73
<b>Fertility ratios .....</b>	1949-50	1900-50		1975	1966-74
	1954	1900-52		1976	1971-75
	1955	1945-54		1977	1972-76
	1959	1935-59		1978	1973-77
	1963	1955-63		1979	1974-78
	1965	1955-65		1980	1971-79
	1969	Latest		1981	1972-80
	1975	1966-74		1982	1977-81
	1978HS <sup>ii</sup>	1948-77		1983	1978-82
	1981	1962-80		1984	1979-83
	1986	1967-85		1985	1975-84
	1997HS <sup>iii</sup>	1948-96		1986	1977-85
	1999CD <sup>iv</sup>	1980-99		1987	1982-86
				1988	1983-87
<b>Foetal deaths .....</b>	1957	1950-56		1989	1984-88
by period of gestation	1959	1949-58		1990	1985-89
	1961	1952-60		1991	1986-90
	1965	5-Latest		1992	1987-91
	1966	1956-65		1993	1988-92
	1967-1968	Latest		1994	1989-93
	1969	1963-68		1995	1990-94
	1974	1965-73		1996	1987-95
	1975	1966-74		1997	1992-96
	1980	1971-79		1998	1993-97
	1981	1972-80		1999	1994-98
	1985	1976-84		1999CD <sup>iv</sup>	1990-98
	1986	1977-85		2000	1995-99
	1996	1987-95		2001	1997-01
	1999CD <sup>iv</sup>	1990-98		2002	1998-02
				2003	1999-03
<b>Foetal deaths, late .....</b>	1951	1935-50		2004	2000-04
	1952	1936-51		2005	2001-05
	1953	1936-52		2006	2002-06

## Historical index

(See notes at end of index)

<u>Subject-matter</u>	<u>Year of issue</u>	<u>Time coverage</u>	<u>Subject-matter</u>	<u>Year of issue</u>	<u>Time coverage</u>
	2007	2003-07			
	2008	2004-08			
	2009-2010	2006-10			
	2011	2007-11			
	2012	2008-12			
	2013	2009-13			
	2014	2010-14			
	2015	2011-15			
	2016	2012-16			
	2017	2013-17			
	2018	2014-18			
	2019	2015-19			
	2020	2016-20			
	2021	2017-21			
<b>Foetal deaths, late .....</b>	1954	1936-53	<b>Foetal deaths, late .....</b>	1971	1966-70
by age of mother	1959	1949-58	by urban/rural residence	1972	1967-71
	1965	1955-64		1973	1968-72
	1969	1963-68		1974	1965-73
	1975	1966-74		1975	1966-74
	1981	1972-80		1976	1971-75
	1986	1977-85		1977	1972-76
1999CD <sup>iv</sup>	1990-98			1978	1973-77
				1979	1974-78
				1980	1971-79
				1981	1972-80
				1982	1977-81
				1983	1978-82
				1984	1979-83
				1985	1975-84
				1986	1977-85
				1987	1982-86
				1988	1983-87
				1989	1984-88
				1990	1985-89
				1991	1986-90
				1992	1987-91
				1993	1988-92
				1994	1989-93
				1995	1990-94
				1996	1987-95
				1997	1992-96
				1998	1993-97
				1999	1994-98
				1999CD <sup>iv</sup>	1990-98
				2000	1995-99
				2001	1997-01
				2002	1998-02
				2003	1999-03
				2004	2000-04
				2005	2001-05
				2006	2002-06
				2007	2003-07
				2008	2004-08
				2009-2010	2006-10
				2011	2007-11
				2012	2008-12
				2013	2009-13
				2014	2010-14
				2015	2011-15
				2016	2012-16
				2017	2013-17
				2018	2014-18
				2019	2015-19
				2020	2016-20
				2021	2017-21
<b>Foetal deaths, late .....</b>	1961	1952-60	<b>Foetal deaths, late .....</b>	1961	1952-60
by sex	1965	5 Latest			
	1969	1963-68			
	1975	1966-74			
	1981	1972-80			
	1986	1977-85			

## Historical index

(See notes at end of index)

<u>Subject-matter</u>	<u>Year of issue</u>	<u>Time coverage</u>	<u>Subject-matter</u>	<u>Year of issue</u>	<u>Time coverage</u>
illegitimate	1965	5-Latest		1961	1945-49 <sup>v</sup>
	1969	1963-68			1952-60
	1975	1966-74		1962	1945-54 <sup>v</sup>
	1981	1972-80			1952-61
	1986	1977-85		1963	1945-59 <sup>v</sup>
					1953-62
<b>Foetal deaths, late .....</b>	1961	1952-60		1964	1959-63
illegitimate, percent	1965	5-Latest		1965	1950-64 <sup>v</sup>
	1969	1963-68			1955-64
	1975	1966-74		1966	1950-64 <sup>v</sup>
	1981	1972-80			1956-65
	1986	1977-85		1967	1962-66
				1968	1963-67
<b>Foetal deaths, late .....</b>	1959	1949-58		1969	1950-64 <sup>v</sup>
legitimate	1965	1955-64			1959-68
	1969	1963-68		1970	1965-69
	1975	1966-74		1971	1966-70
	1981	1972-80		1972	1967-71
	1986	1977-85		1973	1968-72
				1974	1965-73
<b>Foetal deaths, late .....</b>	1959	1949-58		1975	1966-74
legitimate by age of	1965	1955-64		1976	1971-75
mother	1969	1963-68		1977	1972-76
	1975	1966-74		1978	1973-77
	1981	1972-80		1979	1974-78
	1986	1977-85		1980	1971-79
				1981	1972-80
<b>Foetal death ratios .....</b>	1957	1950-56		1982	1977-81
by period of gestation	1959	1949-58		1983	1978-82
	1961	1952-60		1984	1979-83
	1965	5-Latest		1985	1975-84
	1966	1956-65		1986	1977-85
	1967-1968	Latest		1987	1982-86
	1969	1963-68		1988	1983-87
	1974	1965-73		1989	1984-88
	1975	1966-74		1990	1985-89
	1980	1971-79		1991	1986-90
	1981	1972-80		1992	1987-91
	1985	1976-84		1993	1988-92
	1986	1977-85		1994	1989-93
	1996	1987-95		1995	1990-94
	1999CD <sup>iv</sup>	1990-98		1996	1987-95
				1997	1992-96
<b>Foetal death ratios, late .....</b>	1951	1935-50		1998	1993-97
	1952	1935-51		1999	1994-98
	1953	1936-52		1999CD <sup>iv</sup>	1990-98
	1954	1938-53		2000	1995-99
	1955	1946-54		2001	1997-01
	1956	1947-55		2002	1998-02
	1957	1948-56		2003	1999-03
	1958	1948-57		2004	2000-04
	1959	1920-54 <sup>v</sup>		2005	2001-05
		1953-58		2006	2002-06
	1960	1950-59		2007	2003-07

## Historical index

(See notes at end of index)

<u>Subject-matter</u>	<u>Year of issue</u>	<u>Time coverage</u>	<u>Subject-matter</u>	<u>Year of issue</u>	<u>Time coverage</u>
	2008	2004-08		1978	1973-77
	2009-2010	2006-10		1979	1974-78
	2011	2007-11		1980	1971-79
	2012	2008-12		1981	1972-80
	2013	2009-13		1982	1977-81
	2014	2010-14		1983	1978-82
	2015	2011-15		1984	1979-83
	2016	2012-16		1985	1975-84
	2017	2013-17		1986	1977-85
	2018	2014-18		1987	1982-86
	2019	2015-19		1988	1983-87
	2020	2016-20		1989	1984-88
	2021	2017-21		1990	1985-89
				1991	1986-90
<b>Foetal death ratios, late .....</b>	1954	1936-53		1992	1987-91
by age of mother	1959	1949-58		1993	1988-92
	1965	1955-64		1994	1989-93
	1969	1963-68		1995	1990-94
	1975	1966-74		1996	1987-95
	1981	1972-80		1997	1992-96
	1986	1977-85		1998	1993-97
	1996	1987-95		1999	1994-98
	1999CD <sup>iv</sup>	1990-98		1999CD <sup>iv</sup>	1990-98
				2000	1995-99
<b>Foetal death ratios, late .....</b>	1954	Latest		2001	1997-01
by age of mother and	1959	1949-58		2002	1998-02
birth order	1965	3-Latest		2003	1999-03
	1969	1963-68		2004	2000-04
	1975	1966-74		2005	2001-05
	1981	1972-80		2006	2002-06
	1986	1977-85		2007	2003-07
	1999CD <sup>iv</sup>	1990-98		2008	2004-08
				2009-2010	2006-10
<b>Foetal death ratios, late .....</b>	1957	1950-56		2011	2007-11
by period of gestation	1959	1949-58		2012	2008-12
	1961	1952-60		2013	2009-13
	1965	5-Latest		2014	2010-14
	1966	1956-65		2015	2011-15
	1967-1968	Latest		2016	2012-16
	1969	1963-68		2017	2013-17
	1974	1965-73		2018	2014-18
	1975	1966-74		2019	2015-19
	1980	1971-79		2020	2016-20
	1981	1972-80		2021	2017-21
	1985	1976-84			
	1986	1977-85	<b>Foetal death ratios, late .....</b>	1961	1952-60
			illegitimate	1965	5-Latest
<b>Foetal death ratios, late .....</b>	1971	1966-70			
by urban/rural	1972	1967-71	<b>Foetal death ratios, late .....</b>	1959	1949-58
residence	1973	1968-72	legitimate	1965	1955-64
	1974	1965-73		1969	1963-68
	1975	1966-74		1975	1966-74
	1976	1971-75		1981	1972-80
	1977	1972-76		1986	1977-85

## Historical index

(See notes at end of index)

<u>Subject-matter</u>	<u>Year of issue</u>	<u>Time coverage</u>	<u>Subject-matter</u>	<u>Year of issue</u>	<u>Time coverage</u>
<b>Foetal death ratios, late .....</b>	1959	1949-58	<b>Households .....</b>	1987	1975-86
legitimate by age of	1965	1955-64	by marital status of	1995	1985-95
mother	1969	1963-68	householder and		
	1975	1966-74	urban/rural residence		
	1981	1972-80	<b>Households .....</b>	1987	1975-86
	1986	1977-85	by relationship to	1995	1985-95
			householder and		
			urban/rural residence		
<b>G</b>			<b>Households .....</b>	1955	1945-54
<b>Gestational age of foetal</b>	<i>see "Foetal deaths by</i>		by size	1962	1955-62
<b>deaths.....</b>	<i>period of gestation "</i>			1963	1955-63 <sup>vi</sup>
				1971	1962-71
<b>Gross reproduction rates ...</b>	<i>see "Reproduction rates "</i>			1973	1965-73 <sup>vi</sup>
				1976	Latest
				1982	Latest
				1987	1975-86
				1990	1980-89
				1995	1985-95
<b>H</b>			<b>Households .....</b>	1991PA <sup>vii</sup>	Latest
<b>Homeless .....</b>	<i>see "Population, homeless</i>		by size and number of		
	<i>by age and sex "</i>		persons 60+		
<b>Households .....</b>	1955	1945-54	<b>Households .....</b>	1968	Latest
	1962	1955-62	by size and urban/rural	1971	1962-71
	1963	1955-63 <sup>vi</sup>	residence	1973	1965-73 <sup>vi</sup>
	1968	Latest		1976	Latest
	1971	1962-71		1982	Latest
	1973	1965-73 <sup>vi</sup>		1987	1975-86
	1976	Latest		1990	1980-89
	1982	Latest		1995	1985-95
	1987	1975-86			
	1990	1980-89	<b>Households .....</b>	1987	1975-86
	1995	1985-95	headship rates by age	1995	1985-95
<b>Households .....</b>	1962	1955-62	and sex of householder		
average size of	1963	1955-63 <sup>vi</sup>	and urban/rural		
	1968	Latest	residence		
	1971	1962-71	<b>Households .....</b>	1973	1965-73
	1973	1965-73 <sup>vi</sup>	number of family nuclei	1976	Latest
	1976	Latest	by size of	1982	Latest
	1982	Latest		1987	1975-86
	1987	1975-86		1990	1980-90
	1990	1980-89	<b>Households .....</b>	1987	1975-86
<b>Households .....</b>	1987	1975-86	population by	1991PA <sup>vii</sup>	Latest
by age, sex of	1995	1985-95	relationship to		
householder, size and			householder		
urban/rural residence			<b>Households .....</b>	1991PA <sup>vii</sup>	Latest
<b>Households .....</b>	1987	1975-86	by sex and persons 60+		
by type of household	1995	1988-95			
and urban/rural					
residence					

## Historical index

(See notes at end of index)

<u>Subject-matter</u>	<u>Year of issue</u>	<u>Time coverage</u>	<u>Subject-matter</u>	<u>Year of issue</u>	<u>Time coverage</u>
<b>Households</b> .....	1955	1945-54	<b>Illiteracy rates</b> .....	<i>see "Population, illiteracy rates"</i>	
population in each type of	1962	1955-62			
	1963	1955-63 <sup>vi</sup>			
	1968	Latest	<b>Immigrants</b> .....	<i>see "Migration ((international))"</i>	
	1971	1962-71			
	1973	1965-73 <sup>vi</sup>			
	1976	Latest	<b>Infant deaths</b> .....	1948	1932-47
	1982	Latest		1949-50	1934-49
	1987	1975-86		1951	1935-50
	1990	1980-89		1952	1936-51
	1995	1985-95		1953	1950-52
				1954	1946-53
				1955	1946-54
				1956	1947-55
				1957	1948-56
				1958	1948-57
				1959	1949-58
				1960	1950-59
				1961	1952-61
				1962	1953-62
				1963	1954-63
				1964	1960-64
				1965	1961-65
				1966	1947-66
				1967	1963-67
				1968	1964-68
				1969	1965-69
				1970	1966-70
				1971	1967-71
				1972	1968-72
				1973	1969-73
				1974	1965-74
				1975	1971-75
				1976	1972-76
				1977	1973-77
				1978	1974-78
				1978HS <sup>ii</sup>	1948-78
				1979	1975-79
				1980	1971-80
				1981	1977-81
				1982	1978-82
				1983	1979-83
				1984	1980-84
				1985	1976-85
				1986	1982-86
				1987	1983-87
				1988	1984-88
				1989	1985-89
				1990	1986-90
				1991	1987-91
				1992	1983-92
				1993	1989-93
				1994	1990-94
				1995	1991-95

### I

<b>Illegitimacy rates and ratios</b> .....	1959	1949-58
of births	1965	1955-64
	1969	1963-68
	1975	1966-74
	1981	1972-80
	1986	1977-85
	1999CD <sup>iv</sup>	1990-98
<b>Illegitimacy rates and ratios</b> .....	1961	1952-60
of foetal deaths, late	1965	5-Latest
	1969	1963-68
	1975	1966-74
	1981	1972-80
	1986	1977-85
<b>Illegitimate</b> .....	1959	1949-58
birth(s)	1965	1955-64
	1969	1963-68
	1975	1966-74
	1981	1972-80
	1986	1977-85
	1999CD <sup>iv</sup>	1990-98
	<i>see also "Births"</i>	
<b>Illegitimate</b> .....	1961	1952-60
foetal death(s), late	1965	5-Latest
	1969	1963-68
	1975	1966-74
	1981	1972-80
	1986	1977-85
	<i>see also "Foetal deaths, late"</i>	

## Historical index

(See notes at end of index)

<u>Subject-matter</u>	<u>Year of issue</u>	<u>Time coverage</u>	<u>Subject-matter</u>	<u>Year of issue</u>	<u>Time coverage</u>
	1996	1987-96		1992	1983-92
	1997	1993-97		1993-1995	Latest
	1997HS <sup>iii</sup>	1948-97		1996	1987-95
	1998	1994-98		1997-1999	Latest
	1999	1995-99			
	2000	1996-00	<b>Infant deaths.....</b>	1967	1962-66
	2001	1997-01	by month	1974	1965-73
	2002	1998-02		1980	1971-79
	2003	1999-03		1985	1976-84
	2004	2000-04			
	2005	2001-05	<b>Infant deaths.....</b>	1967	Latest
	2006	2002-06	by urban/rural	1968	1964-68
	2007	2003-07	residence	1969	1965-69
	2008	2004-08		1970	1966-70
	2009-2010	2006-10		1971	1967-71
	2011	2007-11		1972	1968-72
	2012	2008-12		1973	1969-73
	2013	2009-13		1974	1965-74
	2014	2010-14		1975	1971-75
	2015	2011-15		1976	1972-76
	2016	2012-16		1977	1973-77
	2017	2013-17		1978	1974-78
	2018	2014-18		1979	1975-79
	2019	2015-19		1980	1971-80
	2020	2016-20		1981	1977-81
	2021	2017-21		1982	1978-82
				1983	1979-83
				1984	1980-84
				1985	1976-85
				1986	1982-86
				1987	1983-87
				1988	1984-88
				1989	1985-89
				1990	1986-90
				1991	1987-91
				1992	1983-92
				1993	1989-93
				1994	1990-94
				1995	1991-95
				1996	1987-96
				1997	1993-97
				1998	1994-98
				1999	1995-99
				2000	1996-00
				2001	1997-01
				2002	1998-02
				2003	1999-03
				2004	2000-04
				2005	2001-05
				2006	2002-06
				2007	2003-07
				2008	2004-08
				2009-2010	2006-10
				2011	2007-11
<b>Infant deaths.....</b>	1948	1936-47			
by age and sex	1951	1936-49			
	1957	1948-56			
	1961	1952-60			
	1962-1965	Latest			
	1966	1956-65			
	1967-1973	Latest			
	1974	1965-73			
	1975-1979	Latest			
	1980	1971-79			
	1981-1984	Latest			
	1985	1976-84			
	1986-1991	Latest			
	1992	1983-92			
	1993-1995	Latest			
	1996	1987-95			
	1997-2004	Latest			
	2005	1996-05			
	2006-2021	Latest			
<b>Infant deaths.....</b>	1967-1973	Latest			
by age and sex and	1974	1965-73			
urban/rural residence	1975-1979	Latest			
	1980	1971-79			
	1981-1984	Latest			
	1985	1976-84			
	1986-1991	Latest			

(See notes at end of index)

873



## Historical index

(See notes at end of index)

<u>Subject-matter</u>	<u>Year of issue</u>	<u>Time coverage</u>	<u>Subject-matter</u>	<u>Year of issue</u>	<u>Time coverage</u>
	1993-1995	Latest		2005	2001-05
	1996	1987-95		2006	2002-06
	1997-2021	Latest		2007	2003-07
				2008	2004-08
<b>Infant mortality rates .....</b>	1971-1973	Latest		2009-2010	2006-10
by age and sex and	1974	1965-73		2011	2007-11
urban/rural residence	1975-1979	Latest		2012	2008-12
	1980	1971-79		2013	2009-13
	1981-1984	Latest		2014	2010-14
	1985	1976-84		2015	2011-15
	1986-1991	Latest		2016	2012-16
	1992	1983-92		2017	2013-17
	1993-1995	Latest		2018	2014-18
	1996	1987-95		2019	2015-19
	1997-1999	Latest		2020	2016-20
				2021	2017-21
<b>Infant mortality rates .....</b>	1967	Latest	<b>Intercensal rates of</b>	1948	1900-48
by urban/rural	1968	1964-68	<b>population increase.....</b>	1949-50	1900-50
residence	1969	1965-69		1951	1900-51
	1970	1966-70		1952	1850-1952
	1971	1967-71		1953	1850-1953
	1972	1968-72		1955	1850-1954
	1973	1969-73		1960	1900-61
	1974	1965-74		1962	1900-62
	1975	1971-75		1964	1955-64
	1976	1972-76		1970	1900-70
	1977	1973-77		1978HS <sup>ii</sup>	1948-78
	1978	1974-78		1997HS <sup>iii</sup>	1948-97
	1979	1975-79			
	1980	1971-80	<b>International migration .....</b>	<i>see "Migration"</i>	
	1981	1977-81			
	1982	1978-82	<b>L</b>		
	1983	1979-83	<b>Late foetal deaths.....</b>	<i>see "Foetal deaths, late"</i>	
	1984	1980-84			
	1985	1976-85	<b>Life tables.....</b>	1959-1973	Latest
	1986	1982-86	life expectancy at birth,	1974	2 latest
	1987	1983-87	by sex	1975-1978	Latest
	1988	1984-88		1978HS <sup>ii</sup>	1948-77
	1989	1985-89		1979	Latest
	1990	1986-90		1980	2 latest
	1991	1987-91		1981-1984	Latest
	1992	1983-92		1985	2 latest
	1993	1989-93		1986-1991	Latest
	1994	1990-94		1991PA <sup>vii</sup>	1950-90
	1995	1991-95		1992-1995	Latest
	1996	1987-96		1996	2 latest
	1997	1993-97		1997	Latest
	1998	1994-98		1997HS <sup>iii</sup>	1948-96
	1999	1995-99		1998	1995-98
	2000	1996-00		1999	1995-99
	2001	1997-01		2000	1995-00
	2002	1998-02		2001	1997-01
	2003	1999-03			
	2004	2000-04			

(See notes at end of index)

875

## Historical index

(See notes at end of index)

<u>Subject-matter</u>	<u>Year of issue</u>	<u>Time coverage</u>	<u>Subject-matter</u>	<u>Year of issue</u>	<u>Time coverage</u>
	1971	1967-71		1959-1967	Latest
	1972	1968-72		1968	1958-67
	1973	1969-73		1969-1975	Latest
	1974	1970-74		1976	1966-75
	1975	1971-75		1977-1981	Latest
	1976	1957-76		1982	1972-81
	1977	1973-77		1983-1986	Latest
	1978	1974-78		1987	1975-86
	1979	1975-79		1988-1989	Latest
	1980	1976-80		1990	1980-1989
	1981	1977-81		1991-1997	Latest
	1982	1963-82		1998	1993-97
	1983	1979-83		1999	1994-98
	1984	1980-84		2000	1995-99
	1985	1981-85		2001	1997-01
	1986	1982-86		2002	1998-02
	1987	1983-87		2003	1999-03
	1988	1984-88		2004	2000-04
	1989	1985-89		2005	2001-05
	1990	1971-90		2006-2021	Latest
	1991	1987-91			
	1992	1988-92	<b>Marriages .....</b>	1958	1948-57
	1993	1989-93	by age of bride and age	1968	Latest
	1994	1990-94	of groom	1976	Latest
	1995	1991-95		1982	Latest
	1996	1992-96		1990	Latest
	1997	1993-97		2006-2021	Latest
	1998	1994-98			
	1999	1995-99	<b>Marriages .....</b>	1958	1948-57
	2000	1996-00	by age of bride and	1968	Latest
	2001	1997-01	previous marital status	1976	Latest
	2002	1998-02		1982	Latest
	2003	1999-03		1990	Latest
	2004	2000-04			
	2005	2001-05	<b>Marriages .....</b>	1948	1936-47
	2006	2002-06	by age of groom	1949-50	1936-49
	2007	2003-07		1958	1948-57
	2008	2004-08		1959-1967	Latest
	2009-2010	2006-10		1968	1958-67
	2011	2007-11		1969-1975	Latest
	2012	2008-12		1976	1966-75
	2013	2009-13		1977-1981	Latest
	2014	2010-14		1982	1972-81
	2015	2011-15		1983-1986	Latest
	2016	2012-16		1987	1975-86
	2017	2013-17		1988-1989	Latest
	2018	2014-18		1990	1980-1989
	2019	2015-19		1990-1997	Latest
	2020	2016-20		1998	1993-97
	2021	2017-21		1999	1994-98
				2000	1995-99
				2001	1997-01
				2002	1998-02
				2003	1999-03
<b>Marriages .....</b>	1948	1936-47			
by age of bride	1949-50	1936-49			
	1958	1948-57			

## Historical index

(See notes at end of index)

<u>Subject-matter</u>	<u>Year of issue</u>	<u>Time coverage</u>	<u>Subject-matter</u>	<u>Year of issue</u>	<u>Time coverage</u>
	2004	2000-04		1990	1971-90
	2005	2001-05		1991	1987-91
	2006-2021	Latest		1992	1988-92
				1993	1989-93
<b>Marriages</b> .....	1958	1948-57		1994	1990-94
by age of groom and	1968	Latest		1995	1991-95
previous marital status	1976	Latest		1996	1992-96
	1982	Latest		1997	1993-97
	1990	Latest		1998	1994-98
				1999	1995-99
<b>Marriages</b> .....	1968	1963-67		2000	1996-00
by month				2001	1997-01
				2002	1998-02
<b>Marriages</b> .....	1958	1946-57		2003	1999-03
by previous marital	1968	Latest		2004	2000-04
status of bride and age	1976	Latest		2005	2001-05
	1982	Latest		2006	2002-06
	1990	Latest		2007	2003-07
				2008	2004-08
<b>Marriages</b> .....	1949-50	Latest		2009-2010	2006-10
by previous marital	1958	1948-57		2011	2007-11
status of bride and	1968	1958-67		2012	2008-12
groom	1976	1966-75		2013	2009-13
	1982	1972-81		2014	2010-14
	1990	1980-89		2015	2011-15
				2016	2012-16
<b>Marriages</b> .....	1958	1946-57		2017	2013-17
by previous marital	1968	Latest		2018	2014-18
status of groom and	1976	Latest		2019	2015-19
age	1982	Latest		2020	2016-20
	1990	Latest		2021	2017-21
<b>Marriages</b> .....	1968	Latest	<b>Marriage, first</b> .....	1976	Latest
by urban/rural	1969	1965-69	by detailed age of	1982	1972-81
residence	1970	1966-70	groom and bride	1990	1980-89
	1971	1967-71			
	1972	1968-72	<b>Marriage rates</b> .....	1948	1932-47
	1973	1969-73		1949-50	1932-49
	1974	1970-74		1951	1930-50
	1975	1971-75		1952	1920-34 <sup>v</sup>
	1976	1957-76			1934-51
	1977	1973-77		1953	1920-39 <sup>v</sup>
	1978	1974-78			1940-52
	1979	1975-79		1954	1920-39 <sup>v</sup>
	1980	1976-80			1946-53
	1981	1977-81		1955	1920-34 <sup>v</sup>
	1982	1963-82			1946-54
	1983	1979-83		1956	1947-55
	1984	1980-84		1957	1948-56
	1985	1981-85		1958	1930-57
	1986	1982-86		1959	1949-58
	1987	1983-87		1960	1950-59
	1988	1984-88		1961	1952-61
	1989	1985-89		1962	1953-62

## Historical index

(See notes at end of index)

<u>Subject-matter</u>	<u>Year of issue</u>	<u>Time coverage</u>	<u>Subject-matter</u>	<u>Year of issue</u>	<u>Time coverage</u>
	1963	1954-63		2017	2013-17
	1964	1960-64		2018	2014-18
	1965	1956-65		2019	2015-19
	1966	1962-66		2020	2016-20
	1967	1963-67		2021	2017-21
	1968	1920-64 <sup>v</sup>			
		1953-68	<b>Marriage rates .....</b>	1948	1936-46
	1969	1965-69	by age and sex	1949-50	1936-49
	1970	1966-70		1953	1936-51
	1971	1967-71		1954	1936-52
	1972	1968-72		1958	1935-56
	1973	1969-73		1968	1955-67
	1974	1970-74		1976	1966-75
	1975	1971-75		1982	1972-81
	1976	1957-76		1987	1975-86
	1977	1973-77		1990	1980-89
	1978	1974-78			
	1979	1975-79	<b>Marriage rates .....</b>	1958	1935-56
	1980	1976-80	by sex among	1968	1935-67
	1981	1977-81	marriageable	1976	1966-75
	1982	1963-82	population	1982	1972-81
	1983	1979-83		1990	1980-89
	1984	1980-84			
	1985	1981-85	<b>Marriage rates .....</b>	1968	Latest
	1986	1982-86	by urban/rural	1969	1965-69
	1987	1983-87	residence	1970	1966-70
	1988	1984-88		1971	1967-71
	1989	1985-89		1972	1968-72
	1990	1971-90		1973	1969-73
	1991	1987-91		1974	1970-74
	1992	1988-92		1975	1971-75
	1993	1989-93		1976	1957-76
	1994	1990-94		1977	1973-77
	1995	1991-95		1978	1974-78
	1996	1992-96		1979	1975-79
	1997	1993-97		1980	1976-80
	1998	1994-98		1981	1977-81
	1999	1995-99		1982	1963-82
	2000	1996-00		1983	1979-83
	2001	1997-01		1984	1980-84
	2002	1998-02		1985	1981-85
	2003	1999-03		1986	1982-86
	2004	2000-04		1987	1983-87
	2005	2001-05		1988	1984-88
	2006	2002-06		1989	1985-89
	2007	2003-07		1990	1971-90
	2008	2004-08		1991	1987-91
	2009-2010	2006-10		1992	1988-92
	2011	2007-11		1993	1989-93
	2012	2008-12		1994	1990-94
	2013	2009-13		1995	1991-95
	2014	2010-14		1996	1992-96
	2015	2011-15		1997	1993-97
	2016	2012-16		1998	1994-98

## Historical index

(See notes at end of index)

<b>Subject-matter</b>	<b>Year of issue</b>	<b>Time coverage</b>	<b>Subject-matter</b>	<b>Year of issue</b>	<b>Time coverage</b>
	1999	1995-99		1991	1981-90
	2000	1996-00		1992	1982-91
	2001	1997-01		1993	1983-92
	2002	1998-02		1994	1984-93
	2003	1999-03		1995	1985-94
	2004	2000-04		1996	1986-95
	2005	2001-05		1997	1987-96
	2006	2002-06		1998	1988-97
	2007	2003-07		1999	1989-98
	2008	2004-08		2000	1991-00
	2009-2010	2006-10		2001	1991-00
	2011	2007-11		2002	1995-02
	2012	2008-12		2003	1995-02
	2013	2009-13		2004	1995-04
	2014	2010-14		2005	1995-04
	2015	2011-15		2006	1997-06
	2016	2012-16		2007	1997-06
	2017	2013-17		2008	1999-08
	2018	2014-18		2009-2010	1999-08
	2019	2015-19		2011-2012	2001-10
	2020	2016-20		2013-2014	2003-12
	2021	2017-21		2015-2016	2005-14
				2017-2018	2007-16
				2019-2020	2009-18
				2021	2011-20
<b>Marriage rates, first.....</b>	1982	1972-81			
by detailed age of	1990	1980-89			
groom and bride					
<b>Married population by age</b>	<i>see "Population by marital status"</i>		<b>Maternal deaths .....</b>	1951	Latest
<b>and sex.....</b>			by age	1952	Latest <sup>vi</sup>
				1957	Latest
				1961	Latest
				1967	Latest
				1974	Latest
				1980	Latest
				1985	Latest
<b>Maternal deaths.....</b>	1951	1947-50			
	1952	1947-51			
	1953	Latest			
	1954	1945-53			
	1955-1956	Latest			
	1957	1952-56			
	1958-1960	Latest			
	1961	1955-60			
	1962-1965	Latest			
	1966	1960-65			
	1967-1973	Latest			
	1974	1965-73			
	1975-1979	Latest			
	1980	1971-79			
	1981	1972-80			
	1982	1972-81			
	1983	1973-82			
	1984	1974-83			
	1985	1975-84			
	1986	1976-85			
	1987	1977-86			
	1988	1978-87			
	1989	1979-88			
	1990	1980-89			
			<b>Maternal mortality rates ....</b>	1951	1947-50
				1952	1947-51
				1953	Latest
				1954	1945-53
				1955-1956	Latest
				1957	1952-62
				1958-1960	Latest
				1961	1955-60
				1962-1965	Latest
				1966	1960-65
				1967-1973	Latest
				1974	1965-73
				1975	1966-74
				1976	1966-75
				1977	1967-76
				1978	1968-77
				1979	1969-78
				1980	1971-79
				1981	1972-80

## Historical index

(See notes at end of index)

<u>Subject-matter</u>	<u>Year of issue</u>	<u>Time coverage</u>	<u>Subject-matter</u>	<u>Year of issue</u>	<u>Time coverage</u>
	1982	1972-81		1989	1979-88
	1983	1973-82		1996	1986-95
	1984	1974-83			
	1985	1975-84	<b>Migration (international) ...</b>	1948	1936-47
	1986	1976-85	continental and	1977	1967-76
	1987	1977-86	inter-continental		
	1988	1978-87			
	1989	1979-88	<b>Migration (international) ...</b>	1970	1963-69
	1990	1980-89	departures	1972	1965-71
	1991	1981-90		1974	1967-73
	1992	1982-91		1976	1969-75
	1993	1983-92		1977	1967-76
	1994	1984-93		1985	1975-84
	1995	1985-94		1989	1979-88
	1996	1986-95		1996	1986-95
	1997	1987-96			
	1998	1988-97	<b>Migration (international) ...</b>	1949-50	1945-49
	1999	1989-98	departures, by major	1951	1946-50
	2000	1991-00	categories	1952	1947-51
	2001	1991-00		1954	1948-53
	2002	1995-02		1957	1951-56
	2003	1995-02		1959	1953-58
	2004	1995-04		1962	1956-61
	2006	1997-06		1966	1960-65
	2007	1997-06		1968	1966-67
	2008	1999-08		1977	1967-76
	2009-2010	1999-08		1985	1975-84
	2011-2012	2001-10		1989	1979-88
	2013-2014	2003-12		1996	1986-95
	2015-2016	2005-14			
	2017-2018	2007-16	<b>Migration (international) ...</b>	1948	1945-47
	2019-2020	2009-18	emigrants (long term)	1949-50	1946-48
	2021	2011-20	by age and sex	1951	1948-50
				1952	1949-51
				1954	1950-53
<b>Migration (international) ...</b>	1970	1963-69		1957	1953-56
arrivals	1972	1965-71		1959	1955-58
	1974	1967-73		1962	1958-61
	1976	1969-75		1966	1960-65
	1977	1967-76		1970	1962-69
	1985	1975-84		1977	1967-76
	1989	1979-88		1989	1975-88
	1996	1986-95			
<b>Migration (international) ...</b>	1949-50	1945-49	<b>Migration (international) ...</b>	1948	1945-47
arrivals, by major	1951	1946-50	emigrants (long term)	1949-50	1945-48
categories	1952	1947-51	by country or area of	1951	1948-50
	1954	1948-53	intended residence	1952	1949-51
	1957	1951-56		1954	1950-53
	1959	1953-58		1957	1953-56
	1962	1956-61		1959	1956-58
	1966	1960-65		1977	1958-76
	1968	1966-67		1989	1975-88
	1977	1967-76			
	1985	1975-84			

## Historical index

(See notes at end of index)

<u>Subject-matter</u>	<u>Year of issue</u>	<u>Time coverage</u>
<b>Migration (international) ...</b>	1948	1945-47
immigrants (long term)	1949-50	1946-48
by age and sex	1951	1948-50
	1952	1949-51
	1954	1950-53
	1957	1953-56
	1959	1955-58
	1962	1958-61
	1966	1960-65
	1970	1962-69
	1977	1967-76
	1989	1975-88
<b>Migration (international) ...</b>	1948	1945-47
immigrants (long term)	1949-50	1945-48
by country or area of last residence	1951	1948-50
	1952	1949-51
	1954	1950-53
	1957	1953-56
	1959	1956-58
	1977	1958-76
	1989	1975-88
	1948	1945-47
	1949-50	1945-48
<b>Migration (international) ...</b>	1952	1947-51
refugees repatriated by the International Refugee Organization, by country or area of destination		
<b>Migration (international) ...</b>	1952	1947-51
refugees resettled by the International Refugee Organization, by country or area of destination		
<b>Mortality .....</b>	<i>see "Deaths", "Death rates", "Foetal deaths", "Foetal death ratios", "Infant deaths", "Infant mortality rates", "Life tables", "Maternal deaths", "Maternal mortality rates", "Neonatal deaths", "Neonatal mortality rates", "Perinatal deaths", "Perinatal death ratios", "Post-neonatal deaths" and "Post-neonatal mortality rates"</i>	

<u>Subject-matter</u>	<u>Year of issue</u>	<u>Time coverage</u>
<b>N</b>		
<b>Natality.....</b>	<i>see "Births" and "Birth rates"</i>	
<b>Natural increase rate.....</b>	1958-1978	Latest
	1978HS <sup>ii</sup>	1948-78
	1979-1997	Latest
	1998	1995-98
	1999	1996-99
	2000	1995-00
	2001	1997-01
	2002	1998-02
	2003	1999-03
	2004	2000-04
	2005	2001-05
	2006	2002-06
	2007	2003-07
	2008	2004-08
	2009-2010	2006-10
	2011	2007-11
	2012	2008-12
	2013	2009-13
	2014	2010-14
	2015	2011-15
	2016	2012-16
	2017	2013-17
	2018	2014-18
	2019	2015-19
	2020	2016-20
	2021	2017-21
<b>Neonatal deaths .....</b>	1948	1936-47
by sex	1951	1936-50
	1957	1948-56
	1961	1952-60
	1963-1965	Latest
	1966	1961-65
	1967	1962-66
	2000-2021	Latest
<b>Neonatal deaths .....</b>	1968-1973	Latest
by sex and urban/rural residence	1974	1965-73
	1975-1979	Latest
	1980	1971-79
	1981-1984	Latest
	1985	1976-84
	1986-1991	Latest
	1992	1983-92
	1993-1995	Latest
	1996	1987-95
	1997	Latest
	1997HS <sup>iii</sup>	1948-96
	1998-1999	Latest



## Historical index

(See notes at end of index)

<u>Subject-matter</u>	<u>Year of issue</u>	<u>Time coverage</u>	<u>Subject-matter</u>	<u>Year of issue</u>	<u>Time coverage</u>
<b>Neonatal mortality rates....</b>	1948	1936-47		1985	1976-84
by sex	1951	1936-50		1996	1987-95
	1957	1948-56	<b>Population.....</b>	1991PA <sup>vii</sup>	1950-90
	1961	1952-60	ageing, selected indicators		
	1966	1956-65	<b>Population.....</b>	1948-1952	Latest
	1967	1962-66	by age groups and sex (enumerated)	1953	1950-52
	2000-2021	Latest		1954-1959	Latest <sup>vi</sup>
<b>Neonatal mortality rates....</b>	1971-1973	Latest		1960	1940-60
by sex and urban/rural residence	1974	1965-73		1961	Latest
	1975-1979	Latest		1962	1955-62
	1980	1971-79		1963	1955-63
	1981-1984	Latest		1964	1955-64 <sup>vi</sup>
	1985	1976-84		1965-1969	Latest
	1986-1991	Latest		1970	1950-70
	1992	1983-92		1971	1962-71
	1993-1995	Latest		1972	Latest
	1996	1987-95		1973	1965-73
	1997	Latest		1974-1978	Latest
	1997HS <sup>iii</sup>	1948-96		1978HS <sup>ii</sup>	1948-77
	1998-1999	Latest		1979-1991	Latest
<b>Net reproduction rates.....</b>	<i>see "Reproduction rates"</i>			1991PA <sup>vii</sup>	1950-90
<b>Nuptiality .....</b>	<i>see "Marriages"</i>			1992-1997	Latest
				1997HS <sup>iii</sup>	1948-97
				1998-2021	Latest
<b>P</b>			<b>Population.....</b>	1948	1945 & Latest
<b>Perinatal deaths.....</b>	1961	1952-60	by age groups and sex (estimated)	1949-50	Latest <sup>vi</sup>
	1966	1956-65		1951-1959	Latest
	1971	1966-70		1960	1940-60
	1974	1965-73		1961-1969	Latest
	1980	1971-79		1970	1950-70
	1985	1976-84		1971-1997	Latest
	1996	1987-95		1997HS <sup>iii</sup>	1948-97
				1998-2021	Latest
<b>Perinatal deaths.....</b>	1971	1966-70	<b>Population.....</b>	1948	1945 & Latest
by urban/rural residence	1974	1965-73	by age groups and sex (percentage distribution)	1949-50	Latest <sup>vi</sup>
	1980	1971-79		1951-1952	Latest
	1985	1976-84			
	1996	1987-95	<b>Population.....</b>	1956	1945-55
<b>Perinatal death ratios .....</b>	1961	1952-60	by country or area of birth and sex	1963	1955-63
	1966	1956-65		1964	1955-64 <sup>vi</sup>
	1971	1966-70		1971	1962-71
	1974	1965-73		1973	1965-73 <sup>vi</sup>
	1980	1971-79		<i>see also "Population, foreign born"</i>	
	1985	1976-84			
	1996	1987-95	<b>Population.....</b>	1977	Latest
<b>Perinatal death ratios .....</b>	1971	1966-70	by country or area of birth and sex and age	1983	1974-83
by urban/rural residence	1974	1965-73		1989	1980-88 <sup>vi</sup>
	1980	1971-79			

# Historical index

(See notes at end of index)

<u>Subject-matter</u>	<u>Year of issue</u>	<u>Time coverage</u>	<u>Subject-matter</u>	<u>Year of issue</u>	<u>Time coverage</u>
		<i>see also "Population, foreign born"</i>		1988	1980-88 <sup>vi</sup>
				1993	1985-93
<b>Population</b> .....	1956	1945-55	<b>Population</b> .....	1948	Latest
by citizenship	1963	1955-63	by literacy, age and sex	1955	1945-54
	1964	1955-64 <sup>vi</sup>		1963	1955-63
	1971	1962-71		1964	1955-64 <sup>vi</sup>
	1973	1965-73 <sup>vi</sup>		1971	1962-71
					<i>see also "Population, illiterate"</i>
<b>Population</b> .....	1977	Latest	<b>Population</b> .....	1973	1965-73 <sup>vi</sup>
by citizenship, sex and	1983	1974-83	by literacy, age, sex	1979	1970-79 <sup>vi</sup>
age	1989	Latest	and urban/rural	1983	1974-83
<b>Population</b> .....	1956	1945-55	residence	1988	1980-88 <sup>vi</sup>
by ethnic composition	1963	1955-63		1993	1985-93
and sex	1964	1955-64 <sup>vi</sup>			
	1971	1962-71	<b>Population</b> .....	1948	Latest
	1973	1965-73 <sup>vi</sup>	by localities of 100 000+	1952	Latest
	1979	1970-79 <sup>vi</sup>	inhabitants	1955	1945-54
	1983	1974-83		1960	1920-61
	1988	1980-88 <sup>vi</sup>		1962	1955-62
	1993	1985-93		1963	1955-63 <sup>vi</sup>
<b>Population</b> .....	1955	1945-54		1970	1950-70
by type of household,	1962	1955-62		1971	1962-71
number and size	1963	1955-63 <sup>vi</sup>		1973	1965-73 <sup>vi</sup>
	1968	Latest		1979	1970-79 <sup>vi</sup>
	1971	1962-71		1983	1974-83
	1973	1965-73 <sup>vi</sup>		1988	1980-88 <sup>vi</sup>
	1976	Latest		1993	1985-93
	1982	Latest			<i>see also "Population of cities of 100 000+ inhabitants"</i>
	1987	1975-86	<b>Population</b> .....	1948	Latest
	1990	1980-89	by localities of 20 000+	1952	Latest
	1995	1985-95	inhabitants	1955	1945-54
		<i>see also "Households"</i>		1960	1920-61
<b>Population</b> .....	1956	1945-55		1962	1955-62
by language and sex	1963	1955-63		1963	1955-63 <sup>vi</sup>
	1964	1955-64 <sup>vi</sup>		1970	1950-70
	1971	1962-71		1971	1962-71
	1973	1965-73 <sup>vi</sup>		1973	1965-73 <sup>vi</sup>
	1979	1970-79 <sup>vi</sup>		1979	1970-79 <sup>vi</sup>
	1983	1974-83		1983	1974-83
	1988	1980-88 <sup>vi</sup>		1988	1980-88 <sup>vi</sup>
	1993	1985-93		1993	1985-93
<b>Population</b> .....	1956	1945-55	<b>Population</b> .....	1948	Latest
by level of education,	1963	1955-63	by locality size-classes	1952	Latest
age and sex	1964	1955-64 <sup>vi</sup>	and sex	1955	1945-54
	1971	1962-71		1962	1955-62
	1973	1965-73 <sup>vi</sup>		1963	1955-63 <sup>vi</sup>
	1979	1970-79 <sup>vi</sup>		1971	1962-71
	1983	1974-83			

## Historical index

(See notes at end of index)

<u>Subject-matter</u>	<u>Year of issue</u>	<u>Time coverage</u>	<u>Subject-matter</u>	<u>Year of issue</u>	<u>Time coverage</u>
	1973	1965-73 <sup>vi</sup>		1993	1985-93
	1979	1970-79 <sup>vi</sup>			
	1983	1974-83	<b>Population.....</b>	1956	1945-55
	1988	1980-88 <sup>vi</sup>	by school attendance,	1963	1955-63
	1993	1985-93	age and sex	1964	1955-64 <sup>vi</sup>
				1971	1962-71
<b>Population.....</b>	1952	Latest		1973	1965-73 <sup>vi</sup>
by major civil divisions	1955	1945-54		1979	1970-79
	1962	1955-62		1983	1974-83
	1963	1955-63 <sup>vi</sup>		1988	1980-88 <sup>vi</sup>
	1971	1962-71		1993	1985-93
	1973	1965-73 <sup>vi</sup>	<b>Population.....</b>	1948-1952	Latest
	1979	1970-79 <sup>vi</sup>	by sex (enumerated)	1953	1950-52
	1983	1974-83		1954-1959	Latest
	1988	1980-88 <sup>vi</sup>		1960	1900-61
	1993	1985-93		1961	Latest
<b>Population.....</b>	1948	Latest		1962	1900-62
by marital status, age	1949/50	1926-48		1963	1955-63
and sex	1955	1945-54		1964	1955-64
	1958	1945-57		1965-1969	Latest
	1962	1955-62 <sup>vi</sup>		1970	1950-70
	1963	1955-63 <sup>vi</sup>		1971	1962-71
	1965	1955-65		1972	Latest
	1968	1955-67		1973	1965-73
	1971	1962-71		1974-1978	Latest
	1973	1965-73 <sup>vi</sup>		1978HS <sup>ii</sup>	1948-78
	1976	1966-75		1979-1982	Latest
	1978HS <sup>ii</sup>	1948-77		1983	1974-83
	1982	1972-81		1984-1997	Latest
	1987	1975-86		1997HS <sup>iii</sup>	1948-97
	1990	1980-89		1998-2021	Latest
	1997HS <sup>iii</sup>	1948-96	<b>Population.....</b>	1948	1945 & latest
	<i>see also "Population, married" and "Population, single"</i>		by sex (estimated)	1949-50-1959	Latest
<b>Population.....</b>	1991PA <sup>vii</sup>	Latest		1960	1940-60
for persons 60+ and				1961-1969	Latest
urban/rural				1970	1950-70
<b>Population.....</b>	1948	Latest		1971	1962-71
for persons 60+ and				1972	Latest
urban/rural (percentage				1973	1965-73
distribution)				1974-1997	Latest
<b>Population.....</b>	1956	1945-55		1997HS <sup>iii</sup>	1948-97
by religion and sex	1963	1955-63		1998-1999	Latest
	1964	1955-64 <sup>vi</sup>		2000	1991-00
	1971	1962-71		2001	1992-01
	1973	1965-73 <sup>vi</sup>		2002	1993-02
	1979	1970-79 <sup>vi</sup>		2003	1994-03
	1983	1974-83		2004	1995-04
	1988	1980-88 <sup>vi</sup>		2005	1996-05
				2006	1997-06
				2007	1998-07
				2008	1999-08
				2009-2010	2001-10

## Historical index

(See notes at end of index)

<u>Subject-matter</u>	<u>Year of issue</u>	<u>Time coverage</u>	<u>Subject-matter</u>	<u>Year of issue</u>	<u>Time coverage</u>
	2011	2002-11	- by age and sex, and urban/rural residence (per cent)	1984	1974-84
	2012	2003-12		1988	1980-88 <sup>vi</sup>
	2013	2004-13		1994	1985-94
	2014	2005-14	- by industry, age and sex	1956	1945-55
	2015	2006-15		1964	1955-64
	2016	2007-16		1972	1962-72
	2017	2008-17	- by industry, age, sex and urban/rural residence	1973	1965-74 <sup>vi</sup>
	2018	2009-18		1979	1970-79 <sup>vi</sup>
	2019	2010-19		1984	1974-84
	2020	2011-20		1988	1980-88 <sup>vi</sup>
	2021	2012-21		1994	1985-94
<b>Population.....</b>	1955	1945-54	- by industry, status in employment and sex	1948	Latest
by single years of age and sex	1962	1955-62		1949-50	Latest
	1963	1955-63 <sup>vi</sup>		1955	1945-54
	1971	1962-71		1964	1955-64
	1973	1965-73 <sup>vi</sup>		1972	1962-72
	1979	1970-79 <sup>vi</sup>	- by industry, status in employment and sex and urban/rural residence	1973	1965-73 <sup>vi</sup>
	1983	1974-83		1979	1970-79 <sup>vi</sup>
	1988	1980-88 <sup>vi</sup>		1984	1974-84
	1993	1985-93		1988	1980-88 <sup>vi</sup>
<b>Population.....</b>	<i>see "Population of cities"</i>			1994	1985-94
cities			- by living arrangements, age, sex and urban/rural residence	1987	1975-86
<b>Population.....</b>	<i>see "Population by major civil divisions"</i>			1995	1985-95
civil division			- by occupation, age and sex	1956	1945-55
<b>Population.....</b>	<i>see "Density of population"</i>			1964	1955-64
density				1972	1962-72
<b>Population.....</b>	1991PA <sup>vii</sup>	Latest	- by occupation, age, sex, and urban/rural residence	1973	1965-73 <sup>vi</sup>
disabled				1979	1970-79 <sup>vi</sup>
<b>Population.....</b>	1945	1945-54		1984	1974-84
economically active:	1956	1945-55	- by occupation, status in employment and sex	1988	1980-88 <sup>vi</sup>
- by age and sex	1964	1955-64		1994	1985-94
	1972	1962-72	- by occupation, status in employment and sex	1956	1945-55
- by age and sex and urban/rural residence	1973	1965-73 <sup>vi</sup>		1964	1955-64
	1979	1970-79 <sup>vi</sup>		1972	1962-72
	1984	1974-84	- by occupation, status in employment and sex and urban/rural residence	1973	1965-73 <sup>vi</sup>
	1988	1980-88 <sup>vi</sup>		1979	1970-79 <sup>vi</sup>
	1994	1985-94		1984	1974-84
- by age and sex (per cent)	1949-50	1930-48		1988	1980-88 <sup>vi</sup>
	1954	Latest		1994	1985-94
	1955	1945-54	- by sex	1948	Latest
	1956	1945-55		1949-50	1926-48
	1964	1955-64			
	1972	1962-72			
	1973	1965-73 <sup>vi</sup>			
	1979	1970-79 <sup>vi</sup>			

(See notes at end of index)

886

## Historical index

(See notes at end of index)

<u>Subject-matter</u>	<u>Year of issue</u>	<u>Time coverage</u>	<u>Subject-matter</u>	<u>Year of issue</u>	<u>Time coverage</u>
<b>Population</b> .....	1987	1875-86		2005	2000-05
institutional, by age,	1995	1991-95		2006	2000-06
sex and urban/rural				2007	2005-07
residence				2008	2005-08
				2009-2010	2005-10
				2011	2005-11
<b>Population</b> .....	1957	1953-56		2012	2005-12
growth rates (annual	1958	1953-57		2013	2010-13
average for countries or	1959	1953-58		2014	2010-14
areas)	1960	1953-59		2015	2010-15
	1961	1953-60		2016	2010-16
	1962	1958-61		2017	2010-17
	1963	1958-62		2018	2010-18
	1964	1958-63		2019	2010-19
	1965	1958-64		2020	2015-20
	1966	1958-66		2021	2015-21
	1967	1963-67			
	1968	1963-68	<b>Population</b> .....	1957	1950-56
	1969	1963-69	growth rates (annual	1958	1950-57
	1970	1963-70	average for the world,	1959	1950-58
	1971	1963-71	macro-regions	1960	1950-59
	1972	1963-72	(continents) and	1961	1950-60
	1973	1970-73	regions)	1962	1950-61
	1974	1970-74		1963	1958-62
	1975	1970-75			1960-62
	1976	1970-76		1964	1958-63
	1977	1970-77			1960-63
	1978	1975-78		1965	1958-64
	1979	1975-79			1960-64
	1980	1975-80		1966	1958-66
	1981	1975-81			1960-66
	1982	1975-82		1967	1960-67
	1983	1980-83			1963-67
	1984	1980-84		1968	1960-68
	1985	1980-85			1963-68
	1986	1980-86		1969	1960-69
	1987	1980-87			1963-69
	1988	1985-88		1970	1963-70
	1989	1985-89			1965-70
	1990	1985-90		1971	1963-71
	1991	1985-91			1965-71
	1992	1985-92		1972	1963-72
	1993	1990-93			1965-72
	1994	1990-94		1973	1965-73
	1995	1990-95			1970-73
	1996	1990-96		1974	1965-74
	1997	1990-97			1970-74
	1998	1993-98		1975	1965-75
	1999	1995-99			1970-75
	2000	1995-00		1976	1965-76
	2001	1995-01			1970-76
	2002	1995-02		1977	1965-77
	2003	2000-03			1970-77
	2004	2000-04		1978-1979	1970-75

## Historical index

(See notes at end of index)

<u>Subject-matter</u>	<u>Year of issue</u>	<u>Time coverage</u>	<u>Subject-matter</u>	<u>Year of issue</u>	<u>Time coverage</u>
	1980-1983	1975-80			
	1984-1986	1980-85			
	1987-1992	1985-90			
	1993-1997	1990-95			
	1998-2000	1995-00			
	2001-2005	2000-05			
	2006-2010	2005-10			
	2011-2015	2010-15			
	2016-2020	2015-20			
	2021	2020-25			
<b>Population</b> .....	1991PA <sup>vii</sup>	Latest	<b>Population</b> .....	1991PA <sup>vii</sup>	Latest
homeless by age and sex			in collective living quarters and homeless		
<b>Population</b> .....	1948	Latest	<b>Population</b> .....	<i>see "Population by type of household" and "Households"</i>	
illiteracy rates by sex	1955	1945-54	in households		
	1960	1920-60	<b>Population</b> .....	<i>see "Population by localities" and "Population by locality size-classes"</i>	
	1963	1955-63 <sup>vi</sup>	in localities		
	1964	1955-64 <sup>vi</sup>	<b>Population</b> .....	<i>see "Population growth rates"</i>	
	1970	1950-70	increase rates		
<b>Population</b> .....	1973	1965-73	<b>Population</b> .....	1955	1945-54
illiteracy rates by sex	1979	1970-79 <sup>vi</sup>	literacy rates by sex	<i>see also "Population illiteracy rates"</i>	
and urban/rural residence	1983	1974-83	<b>Population</b> .....	1955	1945-54
	1988	1980-88 <sup>vi</sup>	literacy rates by sex and age		
	1993	1985-93	<b>Population</b> .....	1948	Latest
<b>Population</b> .....	1948	Latest	literate, by sex and age	1955	1945-54
illiterate, by sex	1955	1945-54		1963	1955-63
	1960	1920-60		1964	1955-64 <sup>vi</sup>
	1963	1955-63		1971	1962-71
	1964	1955-64	<i>see also "Population, illiterate"</i>		
	1970	1950-70	<b>Population</b> .....	1971	1962-71
<b>Population</b> .....	1948	Latest	literate, by sex and age	1973	1965-73 <sup>vi</sup>
illiterate, by sex and age	1955	1945-54	by urban/rural residence	1979	1970-74 <sup>vi</sup>
	1963	1955-63		1983	1974-83
	1964	1955-64 <sup>vi</sup>		1988	1980-88 <sup>vi</sup>
	1970	1950-70		1993	1985-93
<b>Population</b> .....	1948	Latest		1987	1975-86
illiterate, by sex and age	1955	1945-54	<b>Population</b> .....	1991PA <sup>vii</sup>	1950-90
	1963	1955-63	living arrangements	1995	1985-95
	1964	1955-64 <sup>vi</sup>	<b>Population</b> .....	<i>see "Population by localities"</i>	
	1970	1950-70	localities		
<b>Population</b> .....	1973	1965-73	<b>Population</b> .....	<i>see "Population by major civil divisions"</i>	
illiterate, by sex and age and urban/rural residence	1979	1970-79 <sup>vi</sup>	major civil divisions		
	1983	1974-83	<b>Population</b> .....	1954	1926-52
	1988	1980-88 <sup>vi</sup>	married by age and sex (numbers and percent)	1960	1920-60
	1993	1985-93		1970	1950-70
<b>Population</b> .....	1973	1965-73	<i>see also "Population by marital status"</i>		
illiterate, by sex and urban/rural residence	1979	1970-79 <sup>vi</sup>			
	1983	1974-83			
	1988	1980-88 <sup>vi</sup>			
	1993	1985-93			

## Historical index

(See notes at end of index)

<u>Subject-matter</u>	<u>Year of issue</u>	<u>Time coverage</u>	<u>Subject-matter</u>	<u>Year of issue</u>	<u>Time coverage</u>
<b>Population</b> .....	1968	Latest		1954	Latest
married female by				1955	1850-1954
percentage and				1956-1961	Latest
duration of marriage				1962	1900-62
				1963	Latest
				1964	1955-64
<b>Population</b> .....	1976	1966-75		1965-1978	Latest
ever married	1978HS <sup>ii</sup>	1948-77		1978HS <sup>ii</sup>	1948-78
proportion by sex,	1982	1972-81		1979-1997	Latest
selected ages	1990	1980-89		1997HS <sup>iii</sup>	1948-97
				1998-2021	Latest
<b>Population</b> .....	1972	1962-72	<b>Population</b> .....	1948	1932-47
not economically active			of countries or areas	1949-50	1932-49
			(totals, estimated)	1951	1930-50
<b>Population</b> .....	1973	1965-73 <sup>vi</sup>		1952	1920-51
not economically active	1979	1970-79 <sup>vi</sup>		1953	1920-53
by urban/rural	1984	1974-84		1954	1920-54
residence	1988	1980-88 <sup>vi</sup>		1955	1920-55
	1994	1985-94		1956	1920-56
				1957	1940-57
<b>Population</b> .....	1952	Latest		1958	1939-58
of cities (capital city)	1955	1945-54		1959	1940-59
	1957	Latest		1960	1920-60
	1960	1939-61		1961	1941-61
	1962	1955-62		1962	1942-62
	1963	1955-63		1963	1943-63
	1964-1969	Latest		1964	1955-64
	1970	1950-70		1965	1946-65
	1971	1962-71		1966	1947-66
	1972	Latest		1967	1958-67
	1973	1965-73		1968	1959-68
	1974-2021	Latest		1969	1960-69
				1970	1950-70
<b>Population</b> .....	1952	Latest		1971	1962-71
of cities of 100 000+	1955	1945-54		1972	1963-72
inhabitants	1957	Latest		1973	1964-73
	1960	1939-61		1974	1965-74
	1962	1955-62		1975	1966-75
	1963	1955-63		1976	1967-76
	1964-1969	Latest		1977	1968-77
	1970	1950-70		1978	1969-78
	1971	1962-71		1978HS <sup>ii</sup>	1948-78
	1972	Latest		1979	1970-79
	1973	1965-73		1980	1971-80
	1974-2021	Latest		1981	1972-81
				1982	1973-82
<b>Population</b> .....	<i>see "Population of major regions"</i>			1983	1974-83
of continents				1984	1975-84
				1985	1976-85
<b>Population</b> .....	1948	1900-48		1986	1977-86
of countries or areas	1949-50	1900-50		1987	1978-87
(totals, enumerated)	1951	1900-51		1988	1979-88
	1952	1850-1952		1989	1980-89
	1953	1850-1953			



## Historical index

(See notes at end of index)

<u>Subject-matter</u>	<u>Year of issue</u>	<u>Time coverage</u>	<u>Subject-matter</u>	<u>Year of issue</u>	<u>Time coverage</u>
	1990	1981-90		1971	1950-71
	1991	1982-91		1972	1950-72
	1992	1983-92		1973	1950-73
	1993	1984-93		1974	1950-74
	1994	1985-94		1975	1950-75
	1995	1986-95		1976	1950-76
	1996	1987-96		1977	1950-77
	1997	1988-97		1978	1950-78
	1997HS <sup>iii</sup>	1948-97		1979	1950-79
	1998	1989-98		1980	1950-80
	1999	1990-99		1981	1950-81
	2000	1991-00		1982	1950-82
	2001	1992-01		1983	1950-83
	2002	1993-02		1984	1950-84
	2003	1994-03		1985	1950-85
	2004	1995-04		1986	1950-86
	2005	1996-05		1987	1950-87
	2006	1997-06		1988	1950-88
	2007	1998-07		1989	1950-89
	2008	1999-08		1990	1950-90
	2009-2010	2001-10		1991	1950-91
	2011	2002-11		1992	1950-92
	2012	2003-12		1993	1950-93
	2013	2004-13		1994	1950-94
	2014	2005-14		1995	1950-95
	2015	2006-15		1996	1950-96
	2016	2007-16		1997	1950-97
	2017	2008-17		1998-1999	1950-00
	2018	2009-18		2000	1950-00
	2019	2010-19		2001	1950-01
	2020	2011-20		2002	1950-02
	2021	2012-21		2003	1950-03
				2004	1950-04
				2005	1950-05
				2006	1950-06
				2007	1950-07
				2008	1950-08
				2009-2010	1950-10
				2011	1960-11
				2012	1960-12
				2013	1960-13
				2014	1960-14
				2015	1960-15
				2016	1960-16
				2017	1960-17
				2018	1960-18
				2019	1960-19
				2020	1960-20
				2021	1970-21
<b>Population.....</b>	1949-50	1920-49	<b>Population.....</b>	1949-50	1920-49
- of major regions	1951	1950	- of regions	1952	1920-51
	1952	1920-51		1953	1920-52
	1953	1920-52		1954	1920-53
	1954	1920-53			
	1955	1920-54			
	1956	1920-55			
	1957	1920-56			
	1958	1920-57			
	1959	1920-58			
	1960	1920-59			
	1961	1920-60			
	1962	1920-61			
	1963	1930-62			
	1964	1930-63			
	1965	1930-65			
	1966	1930-66			
	1967	1930-67			
	1968	1930-68			
	1969	1930-69			
	1970	1950-70			

## Historical index

(See notes at end of index)

<u>Subject-matter</u>	<u>Year of issue</u>	<u>Time coverage</u>	<u>Subject-matter</u>	<u>Year of issue</u>	<u>Time coverage</u>
	1955	1920-54		2011	1960-11
	1956	1920-55		2012	1960-12
	1957	1920-56		2013	1960-13
	1958	1920-57		2014	1960-14
	1959	1920-58		2015	1960-15
	1960	1920-59		2016	1960-16
	1961	1920-60		2017	1960-17
	1962	1920-61		2018	1960-18
	1963	1930-62		2019	1960-19
	1964	1930-63		2020	1960-20
	1965	1930-65		2021	1970-21
	1966	1930-66			
	1967	1930-67	<b>Population.....</b>	1949-50	1920-49
	1968	1930-68	- of the world	1951	1950
	1969	1930-69		1952	1920-51
	1970	1950-70		1953	1920-52
	1971	1950-71		1954	1920-53
	1972	1950-72		1955	1920-54
	1973	1950-73		1956	1920-55
	1974	1950-74		1957	1920-56
	1975	1950-75		1958	1920-57
	1976	1950-76		1959	1920-58
	1977	1950-77		1960	1920-59
	1978	1950-78		1961	1920-60
	1979	1950-79		1962	1920-61
	1980	1950-80		1963	1930-62
	1981	1950-81		1964	1930-63
	1982	1950-82		1965	1930-65
	1983	1950-83		1966	1930-66
	1984	1950-84		1967	1930-67
	1985	1950-85		1968	1930-68
	1986	1950-86		1969	1930-69
	1987	1950-87		1970	1950-70
	1988	1950-88		1971	1950-71
	1989	1950-89		1972	1950-72
	1990	1950-90		1973	1950-73
	1991	1950-91		1974	1950-74
	1992	1950-92		1975	1950-75
	1993	1950-93		1976	1950-76
	1994	1950-94		1977	1950-77
	1995	1950-95		1978	1950-78
	1996	1950-96		1979	1950-79
	1997	1950-97		1980	1950-80
	1998-1999	1950-00		1981	1950-81
	2000	1950-00		1982	1950-82
	2001	1950-01		1983	1950-83
	2002	1950-02		1984	1950-84
	2003	1950-03		1985	1950-85
	2004	1950-04		1986	1950-86
	2005	1950-05		1987	1950-87
	2006	1950-06		1988	1950-88
	2007	1950-07		1989	1950-89
	2008	1950-08		1990	1950-90
	2009-2010	1950-10		1991	1950-91

## Historical index

(See notes at end of index)

<u>Subject-matter</u>	<u>Year of issue</u>	<u>Time coverage</u>	<u>Subject-matter</u>	<u>Year of issue</u>	<u>Time coverage</u>
	1992	1950-92		1982	1973-82
	1993	1950-93		1983	1974-83
	1994	1950-94		1984	1975-84
	1995	1950-95		1985	1976-85
	1996	1950-96		1986	1977-86
	1997	1950-97		1987	1978-87
	1998-1999	1950-00		1988	1979-88
	2000	1950-00		1989	1980-89
	2001	1950-01		1990	1981-90
	2002	1950-02		1991	1982-91
	2003	1950-03		1992	1983-92
	2004	1950-04		1993	1984-93
	2005	1950-05		1994	1985-94
	2006	1950-06		1995	1986-95
	2007	1950-07		1996	1987-96
	2008	1950-08		1997	1988-97
	2009-2010	1950-10		1998	1989-98
	2011	1960-11		1999	1990-99
	2012	1960-12		2000	1991-00
	2013	1960-13		2001	1992-01
	2014	1960-14		2002	1993-02
	2015	1960-15		2003	1994-03
	2016	1960-16		2004	1995-04
	2017	1960-17		2005	1996-05
	2018	1960-18		2006	1997-06
	2019	1960-19		2007	1998-07
	2020	1960-20		2008	1999-08
	2021	1970-21		2009-2010	2001-10
<b>Population</b> .....	<i>see "Population by urban/rural residence"</i>			2011	2002-11
rural residence				2012	2003-12
<b>Population</b> .....	1960	1920-60		2013	2004-13
single, by age and sex	1970	1950-70		2014	2005-14
(numbers)	<i>see also "Population by marital status"</i>			2015	2006-15
<b>Population</b> .....	1949-50	1926-48		2016	2007-16
single, by age and sex	1960	1920-60		2017	2008-17
(percent)	1970	1950-70		2018	2009-18
<b>Population</b> .....				2019	2010-19
urban/rural residence:				2020	2011-20
				2021	2012-21
			- by age and sex	1963	1955-63
			(enumerated)	1964	1955-64 <sup>vi</sup>
				1967	Latest
				1970	1950-70
				1971	1962-71
				1972	Latest
				1973	1965-73
				1974-1978	Latest
				1978HS <sup>ii</sup>	1948-77
				1979-1996	Latest
				1979-1997	Latest
				1997HS <sup>iii</sup>	1948-96
				1998-2021	Latest

## Historical index

(See notes at end of index)

<u>Subject-matter</u>	<u>Year of issue</u>	<u>Time coverage</u>	<u>Subject-matter</u>	<u>Year of issue</u>	<u>Time coverage</u>
- by age and sex (estimated)	1963	Latest	- by literacy, age and sex	1973	1965-73 <sup>vi</sup>
	1967	Latest			
	1970	1950-70		1979	1970-79 <sup>vi</sup>
	1971-1997	Latest		1983	1974-83
	1997HS <sup>iii</sup>	1948-96		1988	1980-88 <sup>vi</sup>
	1998-2021	Latest		1993	1985-93
- by country or area of birth and sex	1971	1962-71	- by major civil divisions	1971	1962-71
	1973	1965-73 <sup>vi</sup>		1973	1965-73 <sup>vi</sup>
				1979	1970-79 <sup>vi</sup>
- by country or area of birth and sex and age	1977	Latest		1983	1974-83
				1988	1980-88 <sup>vi</sup>
				1993	1985-93
- by citizenship and sex	1971	1962-71	- by marital status, age and sex	1971	1962-71
	1973	1965-73 <sup>vi</sup>		1973	1965-73 <sup>vi</sup>
- by citizenship and sex and age	1977	Latest	- by religion and sex	1971	1962-71
	1983	1974-83		1973	1965-73 <sup>vi</sup>
	1989	1980-88		1979	1970-79 <sup>vi</sup>
				1983	1974-83
- by ethnic composition and sex	1971	Latest		1988	1980-88 <sup>vi</sup>
	1973	1965-73 <sup>vi</sup>		1993	1985-93
	1979	1970-79 <sup>vi</sup>	- by school attendance, age and sex	1971	1962-71
	1983	1974-83		1973	1965-73 <sup>vi</sup>
	1988	1980-88 <sup>vi</sup>		1979	1970-79 <sup>vi</sup>
	1993	1985-93		1983	1974-83
- by households, number and size	1968	Latest		1988	1980-88 <sup>vi</sup>
	1971	1962-71		1993	1985-93
	1973	1965-73 <sup>vi</sup>	- by sex (numbers)	1948	Latest
	1976	Latest		1952	1900-51
	1982	Latest		1955	1945-54
	1987	1975-86		1960	1920-60
	1990	1980-89		1962	1955-62
	1995	1985-95		1963	1955-63
	<i>see also "Households"</i>			1964	1955-64 <sup>vi</sup>
- by language and sex	1971	1962-71		1967	Latest
	1973	1965-73 <sup>vi</sup>		1970	1950-70
	1979	1970-79 <sup>vi</sup>		1971	1962-71
	1983	1974-83		1972	Latest
	1988	1980-88 <sup>vi</sup>		1973	1965-73
	1993	1985-93		1974	1966-74
				1975	1967-75
- by level of education, age and sex	1971	1962-71		1976	1967-76
	1973	1965-73 <sup>vi</sup>		1977	1968-77
	1979	1970-79 <sup>vi</sup>		1978	1969-78
	1983	1974-83		1979	1970-79
	1988	1980-88 <sup>vi</sup>		1980	1971-80
	1993	1985-93		1981	1972-81
				1982	1973-82
	1971	1962-71		1983	1974-83
				1984	1975-84

## Historical index

(See notes at end of index)

<u>Subject-matter</u>	<u>Year of issue</u>	<u>Time coverage</u>	<u>Subject-matter</u>	<u>Year of issue</u>	<u>Time coverage</u>
	1985	1976-85		1983	1974-83
	1986	1977-86		1984	1975-84
	1987	1978-87		1985	1976-85
	1988	1979-88		1986	1977-86
	1989	1980-89		1987	1978-87
	1990	1981-90		1988	1979-88
	1991	1982-91		1989	1980-89
	1992	1983-92		1990	1981-90
	1993	1984-93		1991	1982-91
	1994	1985-94		1992	1983-92
	1995	1986-95		1993	1984-93
	1996	1987-96		1994	1985-94
	1997	1988-97		1995	1986-95
	1998	1989-98		1996	1987-96
	1999	1990-99		1997	1988-97
	2000	1991-00		1998	1989-98
	2001	1992-01		1999	1990-99
	2002	1993-02		2000	1991-00
	2003	1994-03		2001	1992-01
	2004	1995-04		2002	1993-02
	2005	1996-05		2003	1994-03
	2006	1997-06		2004	1995-04
	2007	1998-07		2005	1996-05
	2008	1999-08		2006	1997-06
	2009-2010	2001-10		2007	1998-07
	2011	2002-11		2008	1999-08
	2012	2003-12		2009-2010	2001-10
	2013	2004-13		2011	2002-11
	2014	2005-14		2012	2003-12
	2015	2006-15		2013	2004-13
	2016	2007-16		2014	2005-14
	2017	2008-17		2015	2006-15
	2018	2009-18		2016	2007-16
	2019	2010-19		2017	2008-17
	2020	2011-20		2018	2009-18
	2021	2012-21		2019	2010-19
				2020	2011-20
				2021	2012-21
- by sex (percent)	1948	Latest			
	1952	1900-51			
	1955	1945-54	- by single years of	1971	1962-71
	1960	1920-60	age and sex	1973	1965-73 <sup>vi</sup>
	1962	1955-62		1979	1970-79 <sup>vi</sup>
	1970	1950-70		1983	1974-83
	1971	1962-71		1993	1985-93
	1973	1965-73			
	1974	1966-74	- female, by number	1971	1962-71
	1975	1967-75	of children born	1973	1965-73 <sup>vi</sup>
	1976	1967-76	alive and age	1975	1965-74
	1977	1968-77		1978HS <sup>ii</sup>	1948-77
	1978	1969-78		1981	1972-80
	1979	1970-79		1986	1977-85
	1980	1971-80		1997HS <sup>iii</sup>	1948-96
	1981	1972-81			
	1982	1973-82		1971	1962-71

## Historical index

(See notes at end of index)

<b>Subject-matter</b>	<b>Year of issue</b>	<b>Time coverage</b>
- female, by number of children living and age	1973	1965-73 <sup>vi</sup>
	1975	1965-74
	1978HS <sup>ii</sup>	1948-77
	1981	1972-80
	1986	1977-85
	1997HS <sup>iii</sup>	1948-96
<b>Post-neonatal deaths</b> .....	1948	1936-47
by sex	1951	1936-50
	1957	1948-56
	1961	1952-60
	1963-1965	Latest
	1966	1961-65
	1967	1962-66
	1968-1973	Latest
	1974	1965-73
	1975-1979	Latest
	1980	1971-79
	1981-1984	Latest
	1985	1976-84
	1986-1991	Latest
	1992	1983-92
	1993-1995	Latest
	1996	1987-95
	1997	Latest
	1997HS <sup>ii</sup>	1948-96
	1998-1999	Latest
<b>Post-neonatal deaths</b> .....	1971-1973	Latest
by urban/rural residence	1974	1965-73
	1975-1979	Latest
	1980	1971-79
	1981-1984	Latest
	1985	1976-84
	1986-1991	Latest
	1992	1983-92
	1993-1995	Latest
	1996	1987-95
	1997	Latest
	1997HS <sup>ii</sup>	1948-96
	1998-1999	Latest
<b>Post-neonatal mortality rates</b> .....	1948	1936-47
by sex	1951	1936-50
	1957	1948-56
	1961	1952-60
	1966	1956-65
	1967	1962-66
	1968-1973	Latest
	1974	1965-73
	1975-1979	Latest
	1980	1971-79

<b>Subject-matter</b>	<b>Year of issue</b>	<b>Time coverage</b>
	1981-1984	Latest
	1985	1976-84
	1986-1991	Latest
	1992	1983-92
	1993-1995	Latest
	1996	1987-95
	1997	Latest
	1997HS <sup>ii</sup>	1948-96
	1998-2021	Latest
<b>Post-neonatal mortality rates</b> .....	1971-1973	Latest
by urban/rural residence	1974	1965-73
	1975-1979	Latest
	1980	1971-79
	1981-1984	Latest
	1985	1976-84
	1986-1991	Latest
	1992	1983-92
	1993-1995	Latest
	1996	1987-95
	1997	Latest
	1997HS <sup>ii</sup>	1948-96
	1998-1999	Latest

## R

<b>Rates</b> .....	<i>see "Annulments", "Births", "Deaths", "Divorces", "Fertility", "Illiteracy", "Infant Mortality", "Intercensal", "Life Tables", "Literacy", "Marriages", "Maternal mortality", "Natural increase", "Neo natal mortality", "Population growth", "Post neo natal mortality" and "Reproduction"</i>	
<b>Ratios</b> .....	<i>see "Births", "Child- woman", "Fertility", "Foetal deaths" and "Perinatal mortality"</i>	
<b>Refugees, by country or area of destination</b> .....	1952	1947-51
repatriated by the International Refugee Organization		
<b>Refugees, by country or area of destination</b> .....	1952	1947-51
resettled by the International Refugee		

# Historical index

(See notes at end of index)

<b>Subject-matter</b>	<b>Year of issue</b>	<b>Time coverage</b>
Organization		
Religion .....	<i>see "Population by religion"</i>	
Reproduction rates, gross and net .....	1948	1920-47
	1949-50	1900-48
	1954	1920-53
	1965	1930-64
	1969	1963-68
	1975	1966-74
	1978HS <sup>ii</sup>	1948-77
	1981	1962-80
	1986	1967-85
	1997HS <sup>iii</sup>	1948-96
	1999CD <sup>iv</sup>	1980-99

Rural/urban births ..... *see "Births"*

Rural/urban population..... *see "Population,  
urban/rural residence"*

## S

Sex..... *see appropriate subject  
entry, e.g., "Births",  
"Death rates",  
"Migration", "Population",  
etc.*

Size of (living) family.....	1949-50	Latest
female population by age	1954	1930-53
	1955	1945-54
	1959	1949-58
	1963	1955-63
	1965	1955-65
	1968	1955-67
	1969	Latest
	1971	1962-71
	1973	1965-73 <sup>vi</sup>
	1975	1965-74
	1978HS <sup>ii</sup>	1948-77
	1981	1972-80
	1986	1977-85
	1997HS <sup>iii</sup>	1948-96

*see also "Children"*

<b>Subject-matter</b>	<b>Year of issue</b>	<b>Time coverage</b>
Special text .....	<i>see separate listing in Appendix to this Index</i>	
Special topic .....	<i>see "Topic of each Demographic Yearbook"</i>	
Still births .....	<i>see "Foetal deaths, late"</i>	
Surface area .....	1949-50-1999	Latest
of continents	2000	2000
	2001	2001
	2002	2002
	2003	2003
	2004	2004
	2005	2005
	2006	2006
	2007	2007
	2008	2008
	2009-2010	2010
	2011	2011
	2012	2012
	2013	2013
	2014	2014
	2015	2015
	2016	2016
	2017	2017
	2018	2018
	2019	2019
	2020	2020
	2021	2021
Surface area .....	1948-2020	Latest
of countries or areas		
Surface area .....	1964-1999	Latest
of macro-regions	2000	2000
	2001	2001
	2002	2002
	2003	2003
	2004	2004
	2005	2005
	2006	2006
	2007	2007
	2008	2008
	2009-2010	2010
	2011	2011
	2012	2012
	2013	2013
	2014	2014
	2015	2015
	2016	2016
	2017	2017
	2018	2018
	2019	2019
	2020	2020

# Historical index

(See notes at end of index)

<u>Subject-matter</u>	<u>Year of issue</u>	<u>Time coverage</u>	<u>Subject-matter</u>	<u>Year of issue</u>	<u>Time coverage</u>
	2021	2021			
<b>Surface area</b> .....	1952-1999	Latest	<b>T</b>		
of regions	2000	2000	<b>Text</b> .....	<i>see separate listing in Appendix to this Index</i>	
	2001	2001			
	2002	2002	<b>Topic of each Demographic Yearbook</b> .....		
	2003	2003	- Divorce	<i>see Topic "Marriage and Divorce" below</i>	
	2004	2004			
	2005	2005			
	2006	2006	- General demography	1948	1900-48
	2007	2007		1953	1950-53
	2008	2008			
	2009-2010	2010	- Historical supplement	1978HS <sup>ii</sup>	1948-78
	2011	2011		1997HS <sup>iii</sup>	1948-97
	2012	2012			
	2013	2013	- Marriage and Divorce	1958	1930-57
	2014	2014		1968	1920-68
	2015	2015		1976	1957-76
	2016	2016		1982	1963-82
	2017	2017		1990	1971-90
	2018	2018	- Migration (international)	1977	1958-76
	2019	2019		1989	1975-88
	2020	2020			
	2021	2021			
<b>Surface area</b> .....	1949-50-1999	Latest	- Mortality	1951	1905-50
of the world	2000	2000		1957	1930-56
	2001	2001		1961	1945-61
	2002	2002		1966	1920-66
	2003	2003		1967	1900-67
	2004	2004		1974	1965-74
	2005	2005		1980	1971-80
	2006	2006		1985	1976-85
	2007	2007		1992	1983-92
	2008	2008		1996	1987-96
	2009-2010	2010	- Natality	1949-50	1932-49
	2011	2011		1954	1920-53
	2012	2012		1959	1920-58
	2013	2013		1965	1920-65
	2014	2014		1969	1925-69
	2015	2015		1975	1956-75
	2016	2016		1981	1962-81
	2017	2017		1986	1967-86
	2018	2018		1992	1983-92
	2019	2019		1999CD <sup>iv</sup>	1980-99
	2020	2020			
	2021	2021			
<b>Survivors</b> .....	<i>see "Life tables"</i>		- Nuptiality	<i>see Topic "Marriage and Divorce" above</i>	
			- Population Ageing and the Situation of Elderly Persons	1991PA <sup>vii</sup>	1950-90



(See notes at end of index)

U

## Historical index

(See notes at end of index)

---

### APPENDIX

Special text of each Demographic Yearbook

#### Divorce:

'Uses of Marriage and Divorce Statistics', 1958.

#### Marriage:

'Uses of Marriage and Divorce Statistics', 1958.

#### Households:

'Concepts and definitions of households, householder and institutional population', 1987.

#### Migration:

'Statistics of International Migration', 1977.

#### Mortality:

'Recent Mortality Trends', 1951.

'Development of Statistics of Causes of Death', 1951.

'Factors in Declining Mortality', 1957.

'Notes on Methods of Evaluating the Reliability of Conventional Mortality Statistics', 1961.

'Recent Trends of Mortality', 1966.

'Mortality Trends among Elderly Persons', 1991PA<sup>vii</sup>.

#### Natality:

'Graphic Presentation of Trends in Fertility', 1959.

'Recent Trends in Birth Rates', 1965.

'Recent Changes in World Fertility', 1969.

#### Population

'World Population Trends, 1920-1949', 1949-50.

'Urban Trends and Characteristics', 1952.

'Background to the 1950 Censuses of Population', 1955.

'The World Demographic Situation', 1956.

'How Well Do We Know the Present Size and Trend of the World's Population?', 1960.

'Notes on Availability of National Population Census Data and Methods of Estimating their Reliability', 1962.

'Availability and Adequacy of Selected Data Obtained from Population Censuses Taken 1955-1963', 1963.

'Availability of Selected Population Census Statistics: 1955-1964', 1964.

'Statistical Concepts and Definitions of Urban and Rural Population', 1967.

'Statistical Concepts and Definitions of Household', 1968.

'How Well Do We Know the Present Size and Trend of the World's Population?', 1970.

'United Nations Recommendations on Topics to be Investigated in a Population Census Compared with Country Practice in National Censuses taken 1965-1971', 1971.

'Statistical Definitions of Urban Population and their Use in Applied Demography', 1972.

'Dates of National Population and Housing Census carried out during the decade 1965-1974', 1974.

'Dates of National Population and/or Housing Censuses taken or anticipated during the decade 1975-1984', 1979.

'Dates of National Population and/or Housing Censuses taken during the decade 1965-1974 and taken or anticipated during the decade 1975-1984', 1983.

'Dates of National Population and/or Housing Censuses taken during the decade 1975-1984 and taken or anticipated during the decade 1985-1994', 1988 and 1993.

'Statistics Concerning the Economically Active Population: An Overview', 1984.

'Disability', 1991PA<sup>vii</sup>.

'Population Ageing', 1991PA<sup>vii</sup>.

'Special Needs for the Study of Population Ageing and Elderly Persons', 1991PA<sup>vii</sup>.

## Historical index

(See notes at end of index)

---

### GENERAL NOTES

This cumulative index covers the contents of each of the present and previous issues of the Demographic Yearbook. 'Year of issue' stands for the particular issue in which the indicated subject-matter appears. Unless otherwise specified, 'Time coverage' designates the years for which annual statistics are shown in the Demographic Yearbook referred to in 'Year of issue' column. 'Latest' or '2 latest' indicates that data are for latest available year(s) only.

---

<sup>i</sup> Only titles not available for preceding bibliography.

<sup>ii</sup> Historical Supplement to the 30th DYB published in a separate volume in year 1979.

<sup>iii</sup> Historical Supplement to the 49th DYB published in a separate volume (CD-ROM) in year 2000.

<sup>iv</sup> Supplement to the 51st DYB focusing on natality published in a separate volume (CD-ROM) in year 2002.

<sup>v</sup> Five year average rates.

<sup>vi</sup> Only data not available for preceding issue.

<sup>vii</sup> Population ageing published in separate volume.

<sup>viii</sup> Tables published online.

---

# Index historique

(Voir notes à la fin de l'index)

<u>Sujet</u>	<u>Année de l'édition</u>	<u>Période considérée</u>	<u>Sujet</u>	<u>Année de l'édition</u>	<u>Période considérée</u>
<b>A</b>			<b>Analphabètes</b> .....	<i>voir: Population</i>	
<b>Accroissement intercensitaire de la population, taux d' .....</b>	1948	1900-48	<b>Alphabétisme selon le sexe, taux d' .....</b>	1948	Dernière
	1949-50	1900-50		1955	1945-54
	1951	1900-51		1960	1920-60
	1952	1850-1952		1963	1955-63
	1953	1850-1953		1964	1955-64 <sup>iii</sup>
	1955	1850-1954		1970	1950-70
	1960	1900-61		1971	1962-71
	1962	1900-62		1973	1965-73
	1964	1955-64		1979	1970-79 <sup>iii</sup>
	1970	1900-70		1983	1974-83
	1978 SR <sup>i</sup>	1948-78		1988	1980-88 <sup>iii</sup>
	1997 SR <sup>ii</sup>	1948-97		1993	1985-93 <sup>iii</sup>
<b>Accroissement naturel, taux d' .....</b>	1958-1978	Dernière	<b>Alphabétisme selon le sexe et l'âge, taux d' .....</b>	1948	Dernière
	1978 SR <sup>i</sup>	1948-78		1955	1945-54
	1979-1997	Dernière		1971	1962-71
	1997 SR <sup>ii</sup>	1948-97		1973	1965-73 <sup>iii</sup>
	1998	1995-98		1979	1970-79 <sup>iii</sup>
	1999	1996-99		1983	1974-83
	2000	1995-00		1988	1980-88 <sup>iii</sup>
	2001	1997-01	<b>Alphabètes</b> .....	<i>voir: Population</i>	
	2002	1998-02	<b>Annulations</b> .....	1958	1948-57
	2003	1999-03		1968	1958-67
	2004	2000-04		1976	1966-75
	2005	2001-05	<b>Annulations, taux .....</b>	1958	1948-57
	2006	2002-06		1968	1958-67
	2007	2003-07		1976	1966-75
	2008	2004-08	<b>Avortements, légaux .....</b>	1971	Dernière
	2009-2010	2006-10		1972	1964-72
	2011	2007-11		1973	1965-73
	2012	2008-12		1974	1965-74
	2013	2009-13		1975	1965-74
	2014	2010-14		1976	1965-75
	2015	2011-15		1977	1967-76
	2016	2012-16		1978	1968-77
	2017	2013-17		1979	1969-78
	2018	2014-18		1980	1971-79
	2019	2015-19		1981	1972-80
	2020	2016-20		1982	1973-81
	2021	2017-21		1983	1974-82
<b>Activité économique .....</b>	<i>voir: Population active</i>			1984	1975-83
<b>Age .....</b>	<i>voir la rubrique appropriée par sujet, p.ex. Immigrants: Mortalité, taux de: Naissances: Population: etc.</i>			1985	1976-84
				1986	1977-85
				1987	1978-86
				1988	1979-87

# Index historique

(Voir notes à la fin de l'index)

<u>Sujet</u>	<u>Année de l'édition</u>	<u>Période considérée</u>	<u>Sujet</u>	<u>Année de l'édition</u>	<u>Période considérée</u>
	1989	1980-88	<b>Composition ethnique.....</b>	<i>voir: Population</i>	
	1990	1981-89			
	1992	1983-91	<b>Décès.....</b>	1948	1932-47
	1993	1984-92		1949-50	1934-49
	1994	1985-93		1951	1935-50
	1995	1986-94		1952	1936-51
	1996	1987-95		1953	1950-52
	1997	1988-96		1954	1946-53
	1998	1989-97		1955	1946-54
	1999	1990-98		1956	1947-55
	2000	1991-99		1957	1940-56
	2001	1993-01		1958	1948-57
	2002	1993-02		1959	1949-58
	2003	1994-03		1960	1950-59
	2004	1995-04		1961	1952-61
	2005	1996-05		1962	1953-62
	2006	1997-06		1963	1954-63
	2007	1998-07		1964	1960-64
	2008	1999-08		1965	1961-65
	2009-2010	2001-10		1966	1947-66
	2011	2002-11		1967	1963-67
	2012	2003-12		1968	1964-68
	2013	2004-13		1969	1965-69
	2014	2005-14		1970	1966-70
	2015	2006-15		1971	1967-71
	2016	2007-16		1972	1968-72
	2017	2008-17		1973	1969-73
	2018	2009-18		1974	1965-74
	2019	2010-19		1975	1971-75
	2020	2011-20		1976	1972-76
	2021	2012-21		1977	1973-77
				1978	1974-78
<b>Avortements, légaux.....</b>	1971-1975	Dernière		1978SR <sup>i</sup>	1948-78
selon l'âge de la mère	1977-1981	Dernière		1979	1975-79
et le nombre des	1983-2021	Dernière		1980	1971-80
naissances vivantes				1981	1977-81
antérieures de la mère				1982	1978-82
				1983	1979-83
				1984	1980-84
				1985	1976-85
				1986	1982-86
				1987	1983-87
				1988	1984-88
				1989	1985-89
				1990	1986-90
				1991	1987-91
				1992	1983-92
				1993	1989-93
				1994	1990-94
				1995	1991-95
				1996	1987-96
				1997	1993-97
<b>B</b>					
<b>Bibliographie.....</b>	1948	1930-48			
	1949-50	1930-50			
	1951-1952	1930-51 <sup>iv</sup>			
	1953	1900-53			
	1954	1900-54 <sup>iv</sup>			
	1955	1900-55 <sup>iv</sup>			
<b>C</b>					
<b>Cause de décès .....</b>	<i>voir: Décès, selon la cause</i>				
<b>Chômeurs.....</b>	<i>voir: Population</i>				

## Index historique

(Voir notes à la fin de l'index)

<u>Sujet</u>	<u>Année de l'édition</u>	<u>Période considérée</u>	<u>Sujet</u>	<u>Année de l'édition</u>	<u>Période considérée</u>
	1997SR <sup>ii</sup>	1948-97	<b>Décès</b> .....	1967-1973	Dernière
	1998	1994-98	selon l'âge et le sexe et	1974	1965-73
	1999	1995-99	la résidence	1975-1979	Dernière
	2000	1996-00	(urbaine/rurale)	1980	1971-79
	2001	1997-01		1981-1984	Dernière
	2002	1998-02		1985	1976-84
	2003	1999-03		1986-1991	Dernière
	2004	2000-04		1992	1983-92
	2005	2001-05		1993-1995	Dernière
	2006	2002-06		1996	1987-95
	2007	2003-07		1997	Dernière
	2008	2004-08		1997SR <sup>ii</sup>	1948-96
	2009-2010	2006-10		1998-2006	Dernière
	2011	2007-11	<b>Décès</b> .....	1951	1947-50
	2012	2008-12	selon la cause	1952	1947-51 <sup>iii</sup>
	2013	2009-13		1953	Dernière
	2014	2010-14		1954	1945-53
	2015	2011-15		1955-1956	Dernière
	2016	2012-16		1957	1952-56
	2017	2013-17		1958-1960	Dernière
	2018	2014-18		1961	1955-60
	2019	2015-19		1962-1965	Dernière
	2020	2016-20		1966	1960-65
	2021	2017-21		1967-1973	Dernière
<b>Décès</b> .....	<i>voir: Mortalité infantile</i>			1974	1965-73
d'enfants de moins				1975-1979	Dernière
d'un an				1980	1971-79
<b>Décès</b> .....	1948	1936-47		1981-1984	Dernière
selon l'âge et le sexe	1951	1936-50		1985	1976-84
	1955-1956	Dernière		1986-1995	Dernière
	1957	1948-56		1996	1987-95
	1958-1960	Dernière		1997-2000	Dernière
	1961	1955-60		2002	1995-02
	1962-1965	Dernière		2004	1995-04
	1966	1961-65		2006	2002-06
	1967-1973	Dernière		2008	2004-08
	1974	1965-73		2011	2006-10
	1975-1979	Dernière		2013	2008-12
	1978 SR <sup>i</sup>	1948-77		2015	2010-14
	1980	1971-79		2017	2012-16
	1981-1984	Dernière		2019	2014-18
	1985	1976-84		2021	2016-20
	1986-1991	Dernière	<b>Décès</b> .....	1951	Dernière
	1992	1983-92	selon la cause, l'âge et	1952	Dernière <sup>iii</sup>
	1993-1995	Dernière	le sexe	1957	Dernière
	1996	1987-95		1961	Dernière
	1997	Dernière		1967	Dernière
	1997SR <sup>ii</sup>	1948-96		1974	Dernière
	1998-2021	Dernière		1980	Dernière
				1985	Dernière
				1991 VP <sup>v</sup>	1960-90

## Index historique

(Voir notes à la fin de l'index)

<u>Sujet</u>	<u>Année de l'édition</u>	<u>Période considérée</u>	<u>Sujet</u>	<u>Année de l'édition</u>	<u>Période considérée</u>
	1996	Dernière		1999	1995-99
				2001	1997-01
<b>Décès</b> .....	1967	Dernière		2002	1998-02
selon la cause, l'âge et				2003	1999-03
le sexe et la résidence				2004	2000-04
(urbaine/rurale)				2005	2001-05
				2006	2002-06
<b>Décès</b> .....	1967	Dernière		2007	2003-07
selon la cause et le	1974	Dernière		2008	2004-08
sexe	1980	Dernière		2009-2010	2006-10
	1985	Dernière		2011	2007-11
	1991VP <sup>v</sup>	1960-90		2012	2008-12
	1996	Dernière		2013	2009-13
	2006	2002-06		2014	2010-14
	2008	2004-08		2015	2011-15
	2011	2006-10		2016	2012-16
	2013	2008-12		2017	2013-17
	2015	2010-14		2018	2014-18
	2017	2012-16		2019	2015-19
	2019	2014-18		2020	2016-20
	2021	2016-20		2021	2017-21
<b>Décès</b> .....	1967	Dernière	<b>Décès</b> .....	1958	Dernière
selon la résidence	1968	1964-68	selon l'état	1961	Dernière
(urbaine/rurale)	1969	1965-69	matrimonial, l'âge et le	1967	Dernière
	1970	1966-70	sexe	1974	Dernière
	1971	1967-71		1980	Dernière
	1972	1968-72		1985	Dernière
	1973	1969-73		1991 VP <sup>v</sup>	1950-90
	1974	1965-74		1996	Dernière
	1975	1971-75		2003	Dernière
	1976	1972-76			
	1977	1973-77	<b>Décès</b> .....	1951	1946-50
	1978	1974-78	selon le mois	1967	1962-66
	1979	1975-79		1974	1965-73
	1980	1971-80		1980	1971-79
	1981	1977-81		1985	1976-84
	1982	1978-82		2001	1985-00
	1983	1979-83		2005	2001-05
	1984	1980-84			
	1985	1976-85	<b>Décès</b> .....	1957	Dernière
	1986	1982-86	selon la profession et	1961	1957-60
	1987	1983-87	l'âge (sexe masculin)	1967	1962-66
	1988	1984-88			
	1989	1985-89	<b>Décès</b> .....	1957	Dernière
	1990	1986-90	selon le type de	1974	1965-73
	1991	1987-91	certification et la cause	1980	1971-79
	1992	1983-92	(nombres)	1985	1976-84
	1993	1989-93			
	1994	1990-94	<b>Décès</b> .....	1957	Dernière
	1995	1991-95	selon le type de	1961	1955-60
	1996	1987-96	certification et la cause	1966	1960-65
	1997	1993-97	(pourcentage)	1974	1965-73
	1998	1994-98		1980	1971-79

# Index historique

(Voir notes à la fin de l'index)

<u>Sujet</u>	<u>Année de l'édition</u>	<u>Période considérée</u>	<u>Sujet</u>	<u>Année de l'édition</u>	<u>Période considérée</u>
	1985	1976-84		1989	1985-89
				1990	1986-90
<b>Décès, taux de .....</b>	1948	1932-47		1991	1987-91
	1949-50	1932-49		1992	1983-92
	1951	1905-30 <sup>vi</sup>		1993	1989-93
		1930-50		1994	1990-94
	1952	1920-34 <sup>vi</sup>		1995	1991-95
		1934-51		1996	1987-96
	1953	1920-39 <sup>vi</sup>		1997	1993-97
		1940-52		1997SR <sup>ii</sup>	1948-97
	1954	1920-39 <sup>vi</sup>		1998	1994-98
		1946-53		1999	1995-99
	1955	1920-34 <sup>vi</sup>		2000	1996-00
		1946-54		2001	1997-01
	1956	1947-55		2002	1998-02
	1957	1930-56		2003	1999-03
	1958	1948-57		2004	2000-04
	1959	1949-58		2005	2001-05
	1960	1950-59		2006	2002-06
	1961	1945-59 <sup>vi</sup>		2007	2003-07
		1952-61		2008	2004-08
	1962	1945-54 <sup>vi</sup>		2009-2010	2006-10
		1952-62		2011	2007-11
	1963	1945-59 <sup>vi</sup>		2012	2008-12
		1954-63		2013	2009-13
	1964	1960-64		2014	2010-14
	1965	1961-65		2015	2011-15
	1966	1920-64 <sup>vi</sup>		2016	2012-16
		1951-66		2017	2013-17
	1967	1963-67		2018	2014-18
	1968	1964-68		2019	2015-19
	1969	1965-69		2020	2016-20
	1970	1966-70		2021	2017-21
	1971	1967-71	<b>Décès, taux de .....</b>	<i>voir: Mortalités infantile</i>	
	1972	1968-72	d'enfants de moins		
	1973	1969-73	d'un an		
	1974	1965-74			
	1975	1971-75	<b>Décès, taux de .....</b>	1949-50	1947
	1976	1972-76	estimatifs, pour les	1956-1977	Dernière
	1977	1973-77	continents	1978-1979	1970-75
	1978	1974-78		1980-1983	1975-80
	1978SR <sup>i</sup>	1948-78		1984-1986	1980-85
	1979	1975-79		1987-1992	1985-90
	1980	1971-80		1993-1997	1990-95
	1981	1977-81		1998-2000	1995-00
	1982	1978-82		2001-2005	2000-05
	1983	1979-83		2006-2010	2005-10
	1984	1980-84		2011-2015	2010-15
	1985	1976-85		2016-2020	2015-20
	1986	1982-86		2021	2020-25
	1987	1983-87			
	1988	1984-88	<b>Décès, taux de .....</b>	1964-1977	Dernière
				1978-1979	1970-75



## Index historique

(Voir notes à la fin de l'index)

<u>Sujet</u>	<u>Année de l'édition</u>	<u>Période considérée</u>	<u>Sujet</u>	<u>Année de l'édition</u>	<u>Période considérée</u>
estimatifs, pour les grandes régions (continentales)	1980-1983 1984-1986  1987-1992 1993-1997 1998-2000 2001-2005 2006-2010 2011-2015 2016-2020 2021	1975-80 1980-85  1985-90 1990-95 1995-00 2000-05 2005-10 2010-15 2015-20 2020-25		1975-1978 1978SR <sup>i</sup> 1979 1980 1981-1984 1985 1986-1991 1991 VP <sup>v</sup> 1992 1993-1995 1996 1997 1997SR <sup>ii</sup> 1998-2021	Dernière 1948-77 Dernière 1971-79 Dernière 1976-84 Dernière Dernière 1950-90 1983-92 Dernière 1987-95 Dernière 1948-96 Dernière
<b>Décès, taux de .....</b> estimatifs, pour les régions	1949-50 1956-1977 1978-1979 1980-1983 1984-1986 1987-1992 1993-1997 1998-2000 2001-2005 2006-2010 2011-2015 2016-2020 2021	1947 Dernière 1970-75 1975-80 1980-85 1985-90 1990-95 1995-00 2000-05 2005-10 2010-15 2015-20 2020-25	<b>Décès, taux de .....</b> selon l'âge, le sexe et la résidence (urbaine/rurale)	1967 1972 1974 1975-1978 1979 1980 1981-1984 1985 1986-1991 1991 VP <sup>v</sup> 1992 1993-1995 1996 1997 1997SR <sup>ii</sup> 1998-2006	Dernière Dernière 1965-73 Dernière Dernière 1971-79 Dernière 1976-84 Dernière 1950-90 1983-92 Dernière 1987-95 Dernière 1948-96 Dernière
<b>Décès, taux de .....</b> estimatifs, pour l'ensemble du monde	1949-50 1956-1977 1978-1979 1980-1983 1984-1986 1987-1992 1993-1997 1998-2000 2001-2005 2006-2010 2011-2015 2016-2020 2021	1947 Dernière 1970-75 1975-80 1980-85 1985-90 1990-95 1995-00 2000-05 2005-10 2010-15 2015-20 2020-25	<b>Décès, taux de .....</b> selon la cause	1951 1952 1953 1954 1955-1956 1957 1958-1960 1961 1962-1965 1966 1967-1973 1974 1975-1979 1980 1981-1984 1985 1986-1995 1996 1997-2000 2002 2004	1947-49 1947-51 1947-52 1945-53 Dernière 1952-56 Dernière 1955-60 Dernière 1960-65 Dernière 1965-73 Dernière 1971-79 <sup>vi</sup> Dernière 1976-84 Dernière 1987-95 Dernière 1985-02 1995-04
<b>Décès, taux de .....</b> selon l'âge et le sexe	1948 1949-50 1951 1952 1953 1954 1955-1956 1957 1961 1966 1967 1972 1974	1935-47 1936-49 1936-50 1936-51 1940-52 1946-53 Dernière 1948-56 1952-60 1950-65 Dernière Dernière 1965-73			

## Index historique

(Voir notes à la fin de l'index)

<u>Sujet</u>	<u>Année de l'édition</u>	<u>Période considérée</u>	<u>Sujet</u>	<u>Année de l'édition</u>	<u>Période considérée</u>
	2006	2002-06		1976	1972-76
	2008	2004-08		1977	1973-77
	2011	2006-10		1978	1974-78
	2013	2008-12		1979	1975-79
	2015	2010-14		1980	1971-80
	2017	2012-16		1981	1977-81
	2019	2014-18		1982	1978-82
	2021	2016-20		1983	1979-83
				1984	1980-84
<b>Décès, taux de .....</b>	1957	Dernière		1985	1976-85
selon la cause, l'âge et	1961	Dernière		1986	1982-86
le sexe	1991 VP <sup>v</sup>	1960-90		1987	1983-87
				1988	1984-88
<b>Décès, taux de .....</b>	1967	Dernière		1989	1985-89
selon la cause et le	1974	Dernière		1990	1986-90
sexe				1991	1987-91
	1980	Dernière		1992	1983-92
	1985	Dernière		1993	1989-93
	1991 VP <sup>v</sup>	1960-90		1994	1990-94
	1996	Dernière		1995	1991-95
	2006	2002-06		1996	1987-96
	2008	2004-08		1997	1993-97
	2011	2006-10		1998	1994-98
	2013	2008-12		1999	1995-99
	2015	2010-14		2000	1996-00
	2017	2012-16		2001	1997-01
	2019	2014-18		2002	1998-02
	2021	2016-20		2003	1999-03
				2004	2000-04
<b>Décès, taux de .....</b>	1961	Dernière		2005	2001-05
selon l'état	1967	Dernière		2006	2002-06
matrimonial, l'âge et le	1974	Dernière		2007	2003-07
sexe	1980	Dernière		2008	2004-08
	1985	Dernière		2009-2010	2006-10
	1996	Dernière		2011	2007-11
	2003	Dernière		2012	2008-12
<b>Décès, taux de .....</b>	1957	Dernière		2013	2009-13
selon la profession,				2014	2010-14
l'âge et le sexe				2015	2011-15
				2016	2012-16
<b>Décès, taux de .....</b>	1961	Dernière		2017	2013-17
selon la profession et	1967	Dernière		2018	2014-18
l'âge (sexe masculin)				2019	2015-19
				2020	2016-20
<b>Décès, taux de .....</b>	1967	Dernière		2021	2017-21
selon la résidence	1968	1964-68			
(urbaine/rurale)	1969	1965-69	<b>Densité de population .....</b>	1949-50	1920-49
	1970	1966-70	des continents	1951-1999	Dernière
	1971	1967-71		2001	2001
	1972	1968-72		2002	2002
	1973	1969-73		2003	2003
	1974	1965-74		2004	2004
	1975	1971-75		2005	2005

## Index historique

(Voir notes à la fin de l'index)

<u>Sujet</u>	<u>Année de l'édition</u>	<u>Période considérée</u>	<u>Sujet</u>	<u>Année de l'édition</u>	<u>Période considérée</u>
	2006	2006		2015	2015
	2007	2007		2016	2016
	2008	2008		2017	2017
	2009-2010	2010		2018	2018
	2011	2011		2019	2019
	2012	2012		2020	2020
	2013	2013		2021	2021
	2014	2014			
	2015	2015	<b>Densité de population .....</b>	1949-50	1920-49
	2016	2016	des régions	1952-1999	Dernière
	2017	2017		2000	2000
	2018	2018		2001	2001
	2019	2019		2002	2002
	2020	2020		2003	2003
	2021	2021		2004	2004
				2005	2005
				2006	2006
				2007	2007
				2008	2008
<b>Densité de population .....</b>	1964-1999	Dernière		2009-2010	2010
des grandes régions	2000	2000		2011	2011
(continentales)	2001	2001		2012	2012
	2002	2002		2013	2013
	2003	2003		2014	2014
	2004	2004		2015	2015
	2005	2005		2016	2016
	2006	2006		2017	2017
	2007	2007		2018	2018
	2008	2008		2019	2019
	2009-2010	2010		2020	2020
	2011	2011		2021	2021
	2012	2012			
	2013	2013	<b>Densité de population .....</b>	1949-50	1920-49
	2014	2014	du monde	1952-1999	Dernière
	2015	2015		2000	2000
	2016	2016		2001	2001
	2017	2017		2002	2002
	2018	2018		2003	2003
	2019	2019		2004	2004
	2020	2020		2005	2005
	2021	2021		2006	2006
				2007	2007
				2008	2008
<b>Densité de population .....</b>	1948-1999	Dernière		2009-2010	2010
des pays ou zones	2000	2000		2011	2011
	2001	2001		2012	2012
	2002	2002		2013	2013
	2003	2003		2014	2014
	2004	2004		2015	2015
	2005	2005		2016	2016
	2006	2006		2017	2017
	2007	2007		2018	2018
	2008	2008		2019	2019
	2009-2010	2010		2020	2020
	2011	2011		2021	2021
	2012	2012			
	2013	2013			
	2014	2014			

## Index historique

(Voir notes à la fin de l'index)

<u>Sujet</u>	<u>Année de l'édition</u>	<u>Période considérée</u>	<u>Sujet</u>	<u>Année de l'édition</u>	<u>Période considérée</u>
<b>Dimension de la famille</b>				1968	1949-68
<b>vivante.....</b>	1949-1950	Dernière		1969	1965-69
selon l'âge des femmes	1954	1930-53		1970	1966-70
	1955	1945-54		1971	1967-71
	1959	1949-58		1972	1968-72
	1963	1955-63		1973	1969-73
	1965	1955-65		1974	1970-74
	1968	1955-67		1975	1971-75
	1969	Dernière		1976	1957-76
	1971	1962-71		1977	1973-77
	1973	1965-73 <sup>iii</sup>		1978	1974-78
	1975	1965-74		1979	1975-79
	1978SR <sup>i</sup>	1948-77		1980	1976-80
	1981	1972-80		1981	1977-81
	1986	1977-85		1982	1963-82
	1997SR <sup>ii</sup>	1948-96		1983	1979-83
	<i>voir également: Enfants</i>			1984	1980-84
				1985	1981-85
				1986	1982-86
<b>Divorces .....</b>	1951	1935-50		1987	1983-87
	1952	1936-51		1988	1984-88
	1953	1950-52		1989	1985-89
	1954	1946-53		1990	1971-90
	1955	1946-54		1991	1987-91
	1956	1947-55		1992	1988-92
	1957	1948-56		1993	1989-93
	1958	1940-57		1994	1990-94
	1959	1949-58		1995	1991-95
	1960	1950-59		1996	1992-96
	1961	1952-61		1997	1993-97
	1962	1953-62		1998	1994-98
	1963	1954-63		1999	1995-99
	1964	1960-64		2000	1996-00
	1965	1961-65		2001	1997-01
	1966	1962-66		2002	1998-02
	1967	1963-67		2003	1999-03
	1968	1949-68		2004	2000-04
	1969	1965-69		2005	2001-05
	1970	1966-70		2006	2002-06
	1971	1967-71		2007	2003-07
	1972	1968-72		2008	2004-08
	1973	1969-73		2009-2010	2006-10
	1974	1970-74		2011	2007-11
	1975	1971-75		2012	2008-12
	1976	1957-76		2013	2009-13
	1977	1973-77		2014	2010-14
	1962	1953-62		2015	2011-15
	1963	1954-63		2016	2012-16
	1964	1960-64		2017	2013-17
	1965	1961-65		2018	2014-18
	1966	1962-66		2019	2015-19
	1967	1963-67		2020	2016-20
				2021	2017-21

## Index historique

(Voir notes à la fin de l'index)

<u>Sujet</u>	<u>Année de l'édition</u>	<u>Période considérée</u>	<u>Sujet</u>	<u>Année de l'édition</u>	<u>Période considérée</u>
<b>Divorces</b> .....	1968	1958-67		2012	2008-12
selon l'âge de l'épouse	1976	1966-75		2013	2009-13
	1982	1972-81		2014	2010-14
	1987	1975-86		2015	2011-15
	1990	1980-89		2016	2012-16
				2017	2013-17
				2018	2014-18
<b>Divorces</b> .....	1958	1946-57		2019	2015-19
selon l'âge de l'épouse,	1968	Dernière		2020	2016-20
classés par âge de	1976	Dernière			
l'époux	1982	Dernière	<b>Divortialité, répartition des</b>		
	1990	Dernière	<b>pourcentages</b> .....	2007	Dernière
			selon la durée du	2009-2010	Dernière
<b>Divorces</b> .....	1968	1958-67	mariage	2012	Dernière
selon l'âge de l'époux	1976	1966-75		2014	Dernière
	1982	1972-81		2016	Dernière
	1987	1975-86		2018	Dernière
	1990	1980-89		2020	Dernière
			<b>Divortialité, répartition des</b>		
<b>Divorces</b> .....	1958	1948-57	<b>pourcentages</b> .....	2007	Dernière
selon la durée du	1968	1958-67	selon le nombre		
mariage	1976	1966-75	d'enfants		
	1982	1972-81			
	1990	1980-89	<b>Divortialité, taux de</b> .....	1952	1935-51
	2007	Dernière		1953	1936-52
	2009-2010	Dernière		1954	1946-53
	2012	Dernière		1955	1946-54
	2014	Dernière		1956	1947-55
	2016	Dernière		1957	1948-56
	2018	Dernière		1958	1930-57
	2020	Dernière		1959	1949-58
				1960	1950-59
<b>Divorces</b> .....	1958	1946-57		1961	1952-61
selon la durée du	1968	Dernière		1962	1953-62
mariage, classés selon	1976	Dernière		1963	1954-63
l'âge de l'épouse et	1982	Dernière		1964	1960-64
selon l'âge de l'époux	1990	Dernière		1965	1961-65
				1966	1962-66
<b>Divorces</b> .....	1958	1948-57		1967	1963-67
selon le nombre	1968	1958-67		1968	1920-64 <sup>vi</sup>
d'enfants	1976	1966-75			1953-68
	1982	1972-81		1969	1965-69
	2007	Dernière		1970	1966-70
				1971	1967-71
<b>Divorces</b> .....	2002	1998-02		1972	1968-72
selon la résidence	2003	1999-03		1973	1969-73
(urbaine/rurale)	2004	2000-04		1974	1970-74
	2005	2001-05		1975	1971-75
	2006	2002-06		1976	1957-76
	2007	2003-07		1977	1973-77
	2008	2004-08		1978	1974-78
	2009-2010	2006-10		1979	1975-79
	2011	2007-11			

## Index historique

(Voir notes à la fin de l'index)

<u>Sujet</u>	<u>Année de l'édition</u>	<u>Période considérée</u>	<u>Sujet</u>	<u>Année de l'édition</u>	<u>Période considérée</u>
	1980	1976-80		1982	Dernière
	1981	1977-81		1987	1975-86
	1982	1963-82		1990	Dernière
	1983	1979-83			
	1984	1980-84	<b>Divortialité, taux de.....</b>	1968	Dernière
	1985	1981-85	selon l'âge de l'époux	1976	Dernière
	1986	1982-86		1982	Dernière
	1987	1983-87		1987	1975-86
	1988	1984-88		1990	Dernière
	1989	1985-89			
	1990	1971-90	<b>Divortialité, taux de.....</b>	2002	1998-02
	1991	1987-91	selon la résidence	2003	1999-03
	1992	1988-92	(urbaine/rurale)	2004	2000-04
	1993	1989-93		2005	2001-05
	1994	1990-94		2006	2002-06
	1995	1991-95		2007	2003-07
	1996	1992-96		2008	2004-08
	1997	1993-97		2009-2010	2006-10
	1998	1994-98		2011	2007-11
	1999	1995-99		2012	2008-12
	2000	1996-00		2013	2009-13
	2001	1997-01		2014	2010-14
	2002	1998-02		2015	2011-15
	2003	1999-03		2016	2012-16
	2004	2000-04		2017	2013-17
	2005	2001-05		2018	2014-18
	2006	2002-06		2019	2015-19
	2007	2003-07		2020	2016-20
	2008	2004-08		2021	2017-21
	2009-2010	2006-10	<b>Durée du mariage.....</b>	<i>voir: Divorces selon la durée du mariage</i>	
	2011	2007-11			
	2012	2008-12			
	2013	2009-13			
	2014	2010-14			
	2015	2011-15			
	2016	2012-16			
	2017	2013-17			
	2018	2014-18			
	2019	2015-19			
	2020	2016-20			
	2021	2017-21			
<b>Divortialité, taux de.....</b>	1953	1935-52			
pour la population	1954	1935-53			
mariée	1958	1935-56			
	1968	1935-67			
	1976	1966-75			
	1978SR <sup>i</sup>	1948-77			
	1982	1972-81			
	1990	1980-89			
<b>Divortialité, taux de.....</b>	1968	Dernière	<b>Enfants, nombre.....</b>	1949-50	Dernière
selon l'âge de l'épouse	1976	Dernière	mis au monde, selon	1954	1930-53
			l'âge de la mère	1955	1945-54
				1959	1949-58
				1963	1955-63
				1965	1955-65
				1969	Dernière
				1971	1962-71
				1973	1965-73 <sup>iii</sup>
				1975	1965-74
				1978SR <sup>i</sup>	1948-77

(Voir notes à la fin de l'index)

912

## Index historique

(Voir notes à la fin de l'index)

<u>Sujet</u>	<u>Année de l'édition</u>	<u>Période considérée</u>	<u>Sujet</u>	<u>Année de l'édition</u>	<u>Période considérée</u>
<b>I</b>				1953	1950-52
				1954	1946-53
				1955	1946-54
<b>Illégitime</b> .....	1961	1952-60		1956	1947-55
morts fœtales tardives	1965	5-Dernières		1957	1948-56
	1969	1963-68		1958	1940-57
	1975	1966-74		1959	1949-58
	1981	1972-80		1960	1950-59
	1986	1977-85		1961	1952-61
	<i>voir également: morts fœtales tardives</i>			1962	1953-62
				1963	1954-63
				1964	1960-64
<b>Illégitime</b> .....	1961	1952-60		1965	1956-65
morts fœtales tardives,	1965	5-Dernières		1966	1962-66
rapports de	1969	1963-68		1967	1963-67
	1975	1966-74		1968	1949-68
	1981	1972-80		1969	1965-69
	1986	1977-85		1970	1966-70
				1971	1967-71
<b>Illégitime</b> .....	1959	1949-58		1972	1968-72
naissances	1965	1955-64		1973	1969-73
	1969	1963-68		1974	1970-74
	1975	1966-74		1975	1971-75
	1981	1972-80		1976	1957-76
	1986	1977-85		1977	1973-77
	1999CD <sup>vii</sup>	1990-98		1978	1974-78
	<i>voir également: Naissances</i>			1979	1975-79
				1980	1976-80
<b>Illégitime</b> .....	1959	1949-58		1981	1977-81
naissances, rapports de	1965	1955-64		1982	1963-82
	1969	1963-68		1983	1979-83
	1975	1966-74		1984	1980-84
	1981	1972-80		1985	1981-85
	1986	1977-85		1986	1982-86
	1999CD <sup>vii</sup>	1990-98		1987	1983-87
				1988	1984-88
<b>Immigrants</b> .....	<i>voir: Migration international</i>			1989	1985-89
				1990	1971-90
<b>Instruction, degré d'</b> .....	<i>voir: Population</i>			1991	1987-91
				1992	1988-92
<b>L</b>				1993	1989-93
<b>Langue et sexe</b> .....	<i>voir: Population</i>			1994	1990-94
				1995	1991-95
<b>Localités</b> .....	<i>voir: Population, selon l'importance des localités</i>			1996	1992-96
				1997	1993-97
				1998	1994-98
				1999	1995-99
<b>M</b>				2000	1996-00
<b>Mariages</b> .....	1948	1932-47		2001	1997-01
	1949-50	1934-49		2002	1998-02
	1951	1935-50		2003	1999-03
	1952	1936-51		2004	2000-04



## Index historique

(Voir notes à la fin de l'index)

<u>Sujet</u>	<u>Année de l'édition</u>	<u>Période considérée</u>	<u>Sujet</u>	<u>Année de l'édition</u>	<u>Période considérée</u>
	2005	2001-05	<b>Mariages</b> .....	1948	1936-47
	2006	2002-06	selon l'âge de l'époux	1949-50	1936-49
	2007	2003-07		1958	1948-57
	2008	2004-08		1959-1967	Dernière
	2009-2010	2006-10		1968	1958-67
	2011	2007-11		1969-1975	Dernière
	2012	2008-12		1976	1966-75
	2013	2009-13		1977-1981	Dernière
	2014	2010-14		1982	1972-81
	2015	2011-15		1983-1986	Dernière
	2016	2012-16		1987	1975-86
	2017	2013-17		1988-1989	Dernière
	2018	2014-18		1990	1980-89
	2019	2015-19		1991-1997	Dernière
	2020	2016-20		1998	1993-97
	2021	2017-21		1999	1994-98
<b>Mariages</b> .....	1948	1936-47		2000	1995-99
selon l'âge de l'épouse	1949-50	1936-49		2001	1997-01
	1958	1948-57		2002	1998-02
	1959-1967	Dernière		2003	1999-03
	1968	1958-67		2004	2000-04
	1969-1975	Dernière		2005	2001-05
	1976	1966-75		2006-2021	Dernière
	1977-1981	Dernière	<b>Mariages</b> .....	1958	1948-57
	1982	1972-81	selon l'âge de l'époux	1968	Dernière
	1983-1986	Dernière	et l'âge de l'épouse	1976	Dernière
	1987	1975-86		1982	Dernière
	1988-1989	Dernière		1990	Dernière
	1990	1980-89		2006-2021	Dernière
	1991-1997	Dernière	<b>Mariages</b> .....	1958	1946-57
	1998	1993-97	selon l'âge de l'époux	1968	Dernière
	1999	1994-98	et l'état matrimonial	1976	Dernière
	2000	1995-99	antérieur	1982	Dernière
	2001	1997-01		1990	Dernière
	2002	1998-02	<b>Mariages</b> .....	1958	1946-57
	2003	1999-03	selon l'état matrimonial	1968	Dernière
	2004	2000-04	antérieur de l'épouse et	1976	Dernière
	2005	2001-05	l'âge	1982	Dernière
	2006-2021	Dernière		1990	Dernière
<b>Mariages</b> .....	1958	1948-57	<b>Mariages</b> .....	1949-50	Dernière
selon l'âge de l'épouse	1968	Dernière	selon l'état matrimonial	1958	1948-57
et l'âge de l'époux	1976	Dernière	antérieur de l'épouse et	1968	1958-67
	1982	Dernière	l'état matrimonial	1976	1966-75
	1990	Dernière	antérieur de l'époux	1982	1972-81
	2006-2021	Dernière		1990	1980-89
<b>Mariages</b> .....	1958	1948-57	<b>Mariages</b> .....	1958	1946-57
selon l'âge de l'épouse	1968	Dernière		1968	Dernière
et l'état matrimonial	1976	Dernière		1976	Dernière
antérieur	1982	Dernière		1990	Dernière
	1990	Dernière			

## Index historique

(Voir notes à la fin de l'index)

<u>Sujet</u>	<u>Année de l'édition</u>	<u>Période considérée</u>	<u>Sujet</u>	<u>Année de l'édition</u>	<u>Période considérée</u>
selon l'état matrimonial antérieur de l'époux et l'âge	1982	Dernière		2009-2010	2006-10
	1990	Dernière		2011	2007-11
				2012	2008-12
				2013	2009-13
				2014	2010-14
<b>Mariages</b> .....	1949-50	Dernière		2015	2011-15
selon l'état matrimonial	1958	1948-57		2016	2012-16
antérieur de l'époux et	1968	1958-67		2017	2013-17
l'état matrimonial	1976	1966-75		2018	2014-18
antérieur de l'épouse	1982	1972-81		2019	2015-19
	1990	1980-89		2020	2016-20
				2021	2017-21
<b>Mariages</b> .....	1968	Dernière	<b>Mariages</b> .....	1968	1963-67
selon la résidence	1969	1965-69	selon le mois		
(urbaine/rurale)	1970	1966-70			
	1971	1967-71	<b>Mariages, premiers</b> .....	1976	Dernière
	1972	1968-72	classification détaillé	1982	1972-81
	1973	1969-73	selon l'âge de l'épouse	1990	1980-89
	1974	1970-74	et de l'époux		
	1975	1971-75	<b>Mariages, taux de</b> .....	<i>voir: Nuptialité, taux de</i>	
	1976	1957-76			
	1977	1973-77	<b>Ménages</b> .....	1955	1945-54
	1978	1974-78		1962	1955-62
	1979	1975-79		1963	1955-63 <sup>iii</sup>
	1980	1976-80		1968	Dernière
	1981	1977-81		1971	1962-71
	1982	1963-82		1973	1965-73 <sup>iii</sup>
	1983	1979-83		1976	Dernière
	1984	1980-84		1982	Dernière
	1985	1981-85		1987	1975-86
	1986	1982-86		1990	1980-89
	1987	1983-87		1995	1985-95
	1988	1984-88			
	1989	1985-89	<b>Ménages</b> .....	1962	1955-62
	1990	1971-90	dimension moyenne	1963	1955-63 <sup>iii</sup>
	1991	1987-91	des	1968	Dernière
	1992	1988-92		1971	1962-71
	1993	1989-93		1973	1965-73 <sup>iii</sup>
	1994	1990-94		1976	Dernière
	1995	1991-95		1982	Dernière
	1996	1992-96		1987	1975-86
	1997	1993-97		1990	1980-89
	1998	1994-98		1995	1985-95
	1999	1995-99			
	2000	1996-00	<b>Ménages</b> .....	1987	1975-86
	2001	1997-01	selon le lien avec le	1995	1985-95
	2002	1998-02	chef de ménage et la		
	2003	1999-03	résidence		
	2004	2000-04	urbaine/rurale		
	2005	2001-05	<b>Ménages</b> .....	1973	1965-73
	2006	2002-06		1976	Dernière
	2007	2003-07			
	2008	2004-08			

## Index historique

(Voir notes à la fin de l'index)

<u>Sujet</u>	<u>Année de l'édition</u>	<u>Période considérée</u>	<u>Sujet</u>	<u>Année de l'édition</u>	<u>Période considérée</u>
nombre de noyaux familiaux, selon la dimension des	1982 1987 1990	Dernière 1975-86 1980-89	<b>Ménages.....</b> selon l'âge et le sexe du chef de ménage, la dimension et la résidence urbaine/rurale	1987 1995	1976-86 1985-95
<b>Ménages.....</b> population dans chaque dimension des	1955 1962 1963 1968 1971 1973 1976 1982 1987 1990 1995	1945-54 1955-62 1955-63 <sup>iii</sup> Dernière 1962-71 1965-73 Dernière Dernière 1975-86 1980-89 1985-95	<b>Ménages.....</b> selon la situation matrimoniale et la résidence urbaine/rurale	1987 1995	1975-86 1985-95
<b>Ménages.....</b> selon la dimension et personnes 60+	1991 VP <sup>v</sup>	Dernière	<b>Ménages.....</b> selon le type de famille et la résidence urbaine/rurale	1987 1995	1975-86 1985-95
<b>Ménages.....</b> population dans chaque catégorie de	1955 1962 1963 1968 1971 1973 1976 1982 1987 1990 1995	1945-54 1955-62 1955-63 <sup>iii</sup> Dernière 1962-71 1965-73 <sup>iii</sup> Dernière Dernière 1975-86 1980-89 1985-95	<b>Migration internationale ....</b> continentale et intercontinentale	1948 1977	1936-47 1967-76
<b>Ménages.....</b> répartition des chefs, âge, sexe et résidence urbaine/rurale	1987 1995	1975-86 1985-95	<b>Migration internationale ....</b> émigrants (à long terme) selon l'âge et le sexe	1948 1949-50 1951 1952 1954 1957 1959 1962 1966 1970 1977 1989	1945-47 1946-48 1948-50 1949-51 1950-53 1953-56 1955-58 1958-61 1960-65 1962-69 1967-76 1975-88
<b>Ménages.....</b> selon la dimension et la résidence (urbaine/rurale)	1955 1962 1963 1971 1973 1976 1982 1987 1990 1995	1945-54 1955-62 1955-63 <sup>iii</sup> 1962-71 1965-73 <sup>iii</sup> Dernière Dernière 1975-86 1980-89 1985-95	<b>Migration internationale ....</b>	1948 1949-50 1951 1952 1954 1957 1959 1977 1989	1945-47 1945-48 1948-50 1949-51 1950-53 1953-56 1956-58 1958-76 1975-88
<b>Ménages.....</b> selon le sexe et personnes 60+	1991 VP <sup>v</sup>	Dernière	<b>Migration internationale ....</b> entrées	1970 1972 1974 1976	1963-69 1965-71 1967-73 1969-75

## Index historique

(Voir notes à la fin de l'index)

<u>Sujet</u>	<u>Année de l'édition</u>	<u>Période considérée</u>	<u>Sujet</u>	<u>Année de l'édition</u>	<u>Période considérée</u>
	1977	1967-76			
	1985	1975-84			
	1989	1979-88			
	1996	1986-95			
<b>Migration internationale ....</b>	1949-50	1945-49	Réfugiés, selon le pays ou zone de destination		
entrées, par catégories principales	1951	1946-50			
	1952	1947-51			
	1954	1948-53			
	1957	1951-56			
	1959	1953-58			
	1962	1956-61			
	1966	1960-65			
	1968	1966-67			
	1977	1967-76			
	1985	1975-84			
	1989	1979-88			
	1996	1986-95			
<b>Migration internationale ....</b>	1948	1945-47	<b>Migration internationale ....</b>	1970	1963-69
immigrants (à long terme) selon l'âge et le sexe	1949-50	1946-48	sorties	1972	1965-71
	1951	1948-50		1974	1967-73
	1952	1949-51		1976	1969-75
	1954	1950-53		1977	1967-76
	1957	1953-56		1985	1975-84
	1959	1955-58		1989	1979-88
	1962	1958-61		1996	1986-95
	1966	1960-65			
	1970	1962-69			
	1977	1967-76			
	1989	1975-88			
<b>Migration internationale ....</b>	1948	1945-47	<b>Migration internationale ....</b>	1949-50	1945-49
immigrants (à long terme) selon le pays ou zone de dernière résidence	1949-50	1945-48	sorties par catégories principales	1951	1946-50
	1951	1948-50		1952	1947-51
	1952	1949-51		1954	1948-53
	1954	1950-53		1957	1951-56
	1957	1953-56		1959	1953-58
	1959	1956-58		1962	1956-61
	1977	1958-76		1966	1960-65
	1989	1975-88		1968	1966-67
				1977	1967-76
				1985	1975-84
				1989	1979-88
				1996	1986-95
<b>Migration internationale ....</b>	1952	1947-51	<b>Mortalité .....</b>	<i>voir: Décès; Décès, taux de; Enfants de moins d'un an, décès d'; Mortalité foetale, rapports de; Mortalité infantile, taux de; Mortalité maternelle, taux de; Mortalité néonatale, taux de; Mortalité périnatale; Mortalité post-néonatale, taux de; Mortalité, tables de; Mortalité, taux de Morts foetales; Morts néonatales; Morts post-néonatales</i>	
réfugiés rapatriés par l'Organisation internationale pour les réfugiés, selon le pays ou zone de destination			<b>Mortalité foetale.....</b>	<i>voir: Morts foetales</i>	
<b>Migration internationale ....</b>	1952	1947-51	<b>Mortalité foetale, rapports de.....</b>	1957	1950-56
réfugiés réinstallés par l'Organisation Internationale pour les			selon la période de gestation	1959	1949-58
				1961	1952-60
				1965	5-Dernières
				1966	1956-65
				1967-1968	Dernière
				1969	1963-68
				1974	1965-73
				1975	1966-74
				1980	1971-79
				1981	1972-80
				1985	1976-84

## Index historique

(Voir notes à la fin de l'index)

<u>Sujet</u>	<u>Année de l'édition</u>	<u>Période considérée</u>	<u>Sujet</u>	<u>Année de l'édition</u>	<u>Période considérée</u>
	1986	1977-85		1964	1959-63
	1996	1987-95		1990	1985-89
	1999CD <sup>vii</sup>	1990-98		1991	1986-90
				1992	1987-91
<b>Mortalité fœtale tardive .....</b>	<i>voir: Morts fœtales tardive</i>			1993	1988-92
				1994	1989-93
<b>Mortalité fœtale tardive, rapports de.....</b>	1951	1935-50		1995	1990-94
	1952	1935-51		1996	1987-95
	1953	1936-52		1997	1992-96
	1954	1938-53		1998	1993-97
	1955	1946-54		1999	1994-98
	1956	1947-55		1999CD <sup>vii</sup>	1990-98
	1957	1948-56		2000	1995-99
	1958	1948-57		2001	1997-01
	1959	1920-54 <sup>vi</sup>		2002	1998-02
		1953-58		2003	1999-03
	1960	1950-59		2004	2000-04
	1961	1945-49 <sup>vi</sup>		2005	2001-05
		1952-60		2006	2002-06
	1962	1945-54 <sup>vi</sup>		2007	2003-07
		1952-61		2008	2004-08
	1963	1945-59 <sup>vi</sup>		2009-2010	2006-10
		1953-62		2011	2007-11
	1964	1959-63		2012	2008-12
	1965	1950-64 <sup>vi</sup>		2013	2009-13
		1955-64		2014	2010-14
	1966	1950-64 <sup>vi</sup>		2015	2011-15
		1956-65		2016	2012-16
	1967	1962-66		2017	2013-17
	1968	1963-67		2018	2014-18
	1969	1950-64 <sup>vi</sup>		2019	2015-19
	1969	1959-68		2020	2016-20
	1970	1965-69		2021	2017-21
	1971	1966-70	<b>Mortalité fœtale tardive, rapports de .....</b>		
	1972	1967-71	illégitimes	1961	1952-60
	1973	1968-72		1965	5-Dernières
	1974	1965-73	<b>Mortalité fœtale tardive, rapports de .....</b>		
	1975	1966-74	légitimes	1959	1949-58
	1976	1971-75		1965	1955-64
	1977	1972-76		1969	1963-68
	1978	1973-77		1975	1966-74
	1979	1974-78		1981	1972-80
	1980	1971-79		1986	1977-85
	1981	1972-80	<b>Mortalité fœtale tardive, rapports de .....</b>		
	1982	1977-81	légitimes selon l'âge de la mère	1959	1949-58
	1983	1978-82		1965	1955-64
	1984	1979-83		1969	1963-68
	1985	1975-84		1975	1966-74
	1986	1977-85		1981	1972-80
	1987	1982-86		1986	1977-85
	1988	1983-87			
	1989	1984-88			

## Index historique

(Voir notes à la fin de l'index)

<u>Sujet</u>	<u>Année de l'édition</u>	<u>Période considérée</u>	<u>Sujet</u>	<u>Année de l'édition</u>	<u>Période considérée</u>
<b>Mortalité fœtale tardive, rapports de.....</b>	1954	1936-53		1987	1982-86
selon l'âge de la mère	1959	1949-58		1988	1983-87
	1965	1955-64		1989	1984-88
	1969	1963-68		1990	1985-89
	1975	1966-74		1991	1986-90
	1981	1972-80		1992	1987-91
	1986	1977-85		1993	1988-92
	1999CD <sup>vii</sup>	1990-98		1994	1989-93
				1995	1990-94
				1996	1987-95
				1997	1992-96
<b>Mortalité fœtale tardive, rapports de.....</b>	1954	Dernière		1998	1993-97
selon l'âge de la mère	1959	1949-58		1999	1994-98
et le rang de naissance	1965	3-Dernières		1999CD <sup>vii</sup>	1990-98
	1969	1963-68		2000	1995-99
	1975	1966-74		2001	1997-01
	1981	1972-80		2002	1998-02
	1986	1977-85		2003	1999-03
	1999CD <sup>vii</sup>	1990-98		2004	2000-04
				2005	2001-05
				2006	2002-06
<b>Mortalité fœtale tardive, rapports de.....</b>	1957	1950-56		2007	2003-07
selon la période de gestation	1959	1949-58		2008	2004-08
	1961	1952-60		2009-2010	2006-10
	1965	5-Dernières		2011	2007-11
	1966	1956-65		2012	2008-12
	1967-1968	Dernière		2013	2009-13
	1969	1963-68		2014	2010-14
	1974	1965-73		2015	2011-15
	1975	1966-74		2016	2012-16
	1980	1971-79		2017	2013-17
	1981	1972-80		2018	2014-18
	1985	1976-84		2019	2015-19
	1986	1977-85		2020	2016-20
	1996	1987-95		2021	2017-21
<b>Mortalité fœtale tardive, rapports de.....</b>	1971	1966-70	<b>Mortalité infantile (nombres).....</b>	1948	1932-47
selon la résidence (urbaine/rurale)	1972	1967-71		1949-50	1934-49
	1973	1968-72		1951	1935-50
	1974	1965-73		1952	1936-51
	1975	1966-74		1953	1950-52
	1976	1971-75		1954	1946-53
	1977	1972-76		1955	1946-54
	1978	1973-77		1956	1947-55
	1979	1974-78		1957	1948-56
	1980	1971-79		1958	1948-57
	1981	1972-80		1959	1949-58
	1982	1977-81		1960	1950-59
	1983	1978-82		1961	1952-61
	1984	1979-83		1962	1953-62
	1985	1975-84		1963	1954-63
	1986	1977-85		1964	1960-64

## Index historique

(Voir notes à la fin de l'index)

<u>Sujet</u>	<u>Année de l'édition</u>	<u>Période considérée</u>	<u>Sujet</u>	<u>Année de l'édition</u>	<u>Période considérée</u>
	1965	1961-65		2016	2012-16
	1966	1947-66		2017	2013-17
	1967	1963-67		2018	2014-18
	1968	1964-68		2019	2015-19
	1969	1965-69		2020	2016-20
	1970	1966-70		2021	2017-21
	1971	1967-71			
	1972	1968-72	<b>Mortalité infantile</b>		
	1973	1969-73	<b>(nombres).....</b>	1948	1936-47
	1974	1965-74	selon l'âge et le sexe	1951	1936-49
	1975	1971-75		1957	1948-56
	1976	1972-76		1961	1952-60
	1977	1973-77		1962-1965	Dernière
	1978	1974-78		1966	1956-65
	1978SR <sup>i</sup>	1948-78		1967-1973	Dernière
	1979	1975-79		1974	1965-73
	1980	1971-80		1975-1979	Dernière
	1981	1977-81		1980	1971-79
	1982	1978-82		1981-1984	Dernière
	1983	1979-83		1985	1976-84
	1984	1980-84		1986-1991	Dernière
	1985	1976-85		1992	1983-92
	1986	1982-86		1993-1995	Dernière
	1987	1983-87		1996	1987-95
	1988	1984-88		1997-2004	Dernière
	1989	1985-89		2005	1996-05
	1990	1986-90		2006-2021	Dernière
	1991	1987-91	<b>Mortalité infantile</b>		
	1992	1983-92	<b>(nombres).....</b>	1968-1973	Dernière
	1993	1989-93	selon l'âge et le sexe et	1974	1965-73
	1994	1990-94	la résidence	1975-1979	Dernière
	1995	1991-95	(urbaine/rurale)	1980	1971-79
	1996	1987-96		1981-1984	Dernière
	1997	1993-97		1985	1976-84
	1997SR <sup>ii</sup>	1948-97		1986-1991	Dernière
	1998	1994-98		1992	1983-92
	1999	1995-99		1993-1995	Dernière
	2000	1996-00		1996	1987-95
	2001	1997-01		1997-1999	Dernière
	2002	1998-02	<b>Mortalité infantile</b>		
	2003	1999-03	<b>(nombres).....</b>	1967	Dernière
	2004	2000-04	selon la résidence	1968	1964-68
	2005	2001-05	(urbaine/rurale)	1969	1965-69
	2006	2002-06		1970	1966-70
	2007	2003-07		1971	1967-71
	2008	2004-08		1972	1968-72
	2009-2010	2006-10		1973	1969-73
	2011	2007-11		1974	1965-74
	2012	2008-12		1975	1971-75
	2013	2009-13		1976	1972-76
	2014	2010-14		1977	1973-77
	2015	2011-15		1978	1974-78

## Index historique

(Voir notes à la fin de l'index)

<u>Sujet</u>	<u>Année de l'édition</u>	<u>Période considérée</u>	<u>Sujet</u>	<u>Année de l'édition</u>	<u>Période considérée</u>
	1979	1975-79			1934-51
	1980	1971-80		1953	1920-39 <sup>vi</sup>
	1981	1977-81			1940-52
	1982	1978-82		1954	1920-39 <sup>vi</sup>
	1983	1979-83			1946-53
	1984	1980-84		1955	1920-34 <sup>vi</sup>
	1985	1976-85			1946-54
	1986	1982-86		1956	1947-55
	1987	1983-87		1957	1948-56
	1988	1984-88		1958	1948-57
	1989	1985-89		1959	1949-58
	1990	1986-90		1960	1950-59
	1991	1987-91		1961	1945-59 <sup>vi</sup>
	1992	1983-92			1952-61
	1993	1989-93		1962	1945-59 <sup>vi</sup>
	1994	1990-94			1952-62
	1995	1991-95		1963	1945-59 <sup>vi</sup>
	1996	1987-96			1954-63
	1997	1993-97		1964	1960-64
	1998	1994-98		1965	1961-65
	1999	1995-99		1966	1920-64 <sup>vi</sup>
	2000	1996-00			1951-66
	2001	1997-01		1967	1963-67
	2002	1998-02		1968	1964-68
	2003	1999-03		1969	1965-69
	2004	2000-04		1970	1966-70
	2005	2001-05		1971	1967-71
	2006	2002-06		1972	1968-72
	2007	2003-07		1973	1969-73
	2008	2004-08		1974	1965-74
	2009-2010	2006-10		1975	1971-75
	2011	2007-11		1976	1972-76
	2012	2008-12		1977	1973-77
	2013	2009-13		1978	1974-78
	2014	2010-14		1978SR <sup>i</sup>	1948-78
	2015	2011-15		1979	1975-79
	2016	2012-16		1980	1971-80
	2017	2013-17		1981	1977-81
	2018	2014-18		1982	1978-82
	2019	2015-19		1983	1979-83
	2020	2016-20		1984	1980-84
	2021	2017-21		1985	1976-85
				1986	1982-86
				1987	1983-87
				1988	1984-88
				1989	1985-89
				1990	1986-90
				1991	1987-91
				1992	1983-92
				1993	1989-93
				1994	1990-94
				1995	1991-95
<b>Mortalité infantile (nombres).....</b>	1967	1962-66			
selon le mois	1974	1965-73			
	1980	1971-79			
	1985	1976-84			
<b>Mortalité infantile, taux de</b>	1948	1932-47			
	1949-50	1932-49			
	1951	1930-50			
	1952	1920-34 <sup>vi</sup>			



## Index historique

(Voir notes à la fin de l'index)

<u>Sujet</u>	<u>Année de l'édition</u>	<u>Période considérée</u>	<u>Sujet</u>	<u>Année de l'édition</u>	<u>Période considérée</u>
	1996	1987-96		1993-1995	Dernière
	1997	1993-97		1996	1987-95
	1997SR <sup>ii</sup>	1948-97		1997-1999	Dernière
	1998	1994-98			
	1999	1995-99	<b>Mortalité infantile, taux de</b>	1967	Dernière
	2000	1996-00	selon la résidence	1968	1964-68
	2001	1997-01	(urbaine/rurale)	1969	1965-69
	2002	1998-02		1970	1966-70
	2003	1999-03		1971	1967-71
	2004	2000-04		1972	1968-72
	2005	2001-05		1973	1969-73
	2006	2002-06		1974	1965-74
	2007	2003-07		1975	1971-75
	2008	2004-08		1976	1972-76
	2009-2010	2006-10		1977	1973-77
	2011	2007-11		1978	1974-78
	2012	2008-12		1979	1975-79
	2013	2009-13		1980	1971-80
	2014	2010-14		1981	1977-81
	2015	2011-15		1982	1978-82
	2016	2012-16		1983	1979-83
	2017	2013-17		1984	1980-84
	2018	2014-18		1985	1976-85
	2019	2015-19		1986	1982-86
	2020	2016-20		1987	1983-87
	2021	2017-21		1988	1984-88
				1989	1985-89
				1990	1986-90
				1991	1987-91
				1992	1983-92
				1993	1989-93
				1994	1990-94
				1995	1991-95
				1996	1987-96
				1997	1993-97
				1998	1994-98
				1999	1995-99
				2000	1996-00
				2001	1997-01
				2002	1998-02
				2003	1999-03
				2004	2000-04
				2005	2001-05
				2006	2002-06
				2007	2003-07
				2008	2004-08
				2009-2010	2006-10
				2011	2007-11
				2012	2008-12
				2013	2009-13
				2014	2010-14
				2015	2011-15
				2016	2012-16
<b>Mortalité infantile, taux de</b>	1948	1936-47			
selon l'âge et le sexe	1951	1936-49			
	1957	1948-56			
	1961	1952-60			
	1966	1956-65			
	1967	1962-66			
	1971-1973	Dernière			
	1974	1965-73			
	1975-1979	Dernière			
	1980	1971-79			
	1981-1984	Dernière			
	1985	1976-84			
	1986-1991	Dernière			
	1992	1983-92			
	1993-1995	Dernière			
	1996	1987-95			
	1997-2021	Dernière			
<b>Mortalité infantile, taux de</b>	1971-1973	Dernière			
selon l'âge et le sexe et	1974	1965-73			
la résidence	1975-1979	Dernière			
(urbaine/rurale)	1980	1971-79			
	1981-1984	Dernière			
	1985	1976-84			
	1986-1991	Dernière			
	1992	1983-92			

## Index historique

(Voir notes à la fin de l'index)

<u>Sujet</u>	<u>Année de l'édition</u>	<u>Période considérée</u>	<u>Sujet</u>	<u>Année de l'édition</u>	<u>Période considérée</u>
	2017	2013-17		2017-2018	2007-16
	2018	2014-18		2019-2020	2009-18
	2019	2015-19		2021	2011-20
	2020	2016-20			
	2021	2017-21			
<b>Mortalité maternelle (nombres).....</b>	1951	1947-50	<b>Mortalité maternelle (nombres).....</b>	1951	Dernière
	1952	1947-51	selon l'âge	1952	Dernière
	1953	Dernière		1957	Dernière
	1954	1945-53		1961	Dernière
	1955-1956	Dernière		1967	Dernière
	1957	1952-56		1974	Dernière
	1958-1960	Dernière		1980	Dernière
	1961	1955-60		1985	Dernière
	1962-1965	Dernière	<b>Mortalité maternelle, taux de.....</b>	1951	1947-50
	1966	1960-65		1952	1947-51
	1967-1973	Dernière		1953	Dernière
	1974	1965-73		1954	1945-53
	1975-1979	Dernière		1955-1956	Dernière
	1980	1971-79		1957	1952-56
	1981	1972-80		1958-1960	Dernière
	1982	1972-81		1961	1955-60
	1983	1973-82		1962-1965	Dernière
	1984	1974-83		1966	1960-65
	1985	1975-84		1967-1973	Dernière
	1986	1976-85		1974	1965-73
	1987	1977-86		1975	1966-74
	1988	1978-87		1976	1966-75
	1989	1979-88		1977	1967-76
	1990	1980-89		1978	1968-77
	1991	1981-90		1979	1969-78
	1992	1982-91		1980	1971-79
	1993	1983-92		1981	1972-80
	1994	1984-93		1982	1972-81
	1995	1985-94		1983	1973-82
	1996	1986-95		1984	1974-83
	1997	1987-96		1985	1975-84
	1998	1988-97		1986	1976-85
	1999	1989-98		1987	1977-86
	2000	1991-00		1988	1978-87
	2001	1991-00		1989	1979-88
	2002	1995-02		1990	1980-89
	2003	1995-02		1991	1981-90
	2004	1995-04		1992	1982-91
	2005	1995-04		1993	1983-92
	2006	1997-06		1994	1984-93
	2007	1997-06		1995	1985-94
	2008	1999-08		1996	1986-95
	2009-2010	1999-08		1997	1987-96
	2011-2012	2001-10		1998	1988-97
	2013-2014	2003-12		1999	1989-98
	2015-2016	2005-14		2000	1991-00

## Index historique

(Voir notes à la fin de l'index)

<u>Sujet</u>	<u>Année de l'édition</u>	<u>Période considérée</u>	<u>Sujet</u>	<u>Année de l'édition</u>	<u>Période considérée</u>
	2001	1991-00	<b>Mortalité néonatale, taux de.....</b>	1968	Dernière
	2002	1995-02	selon le sexe et la résidence (urbaine/rurale)	1971-1973	Dernière
	2003	1995-02		1974	1965-73
	2004	1995-04		1975-1979	Dernière
	2005	1995-04		1980	1971-79
	2006	1997-06		1981-1984	Dernière
	2007	1997-06		1985	1976-84
	2008	1999-08		1986-1991	Dernière
	2009-2010	1999-08		1992	1983-92
	2011-2012	2001-10		1993-1995	Dernière
	2013-2014	2003-12		1996	1987-95
	2015-2016	2005-14		1997	Dernière
	2017-2018	2007-16		1997SR <sup>ii</sup>	1948-96
	2019-2020	2009-18		1998-1999	Dernière
	2021	2011-20			
<b>Mortalité maternelle, taux de.....</b>	1957	Dernière	<b>Mortalité périnatale (nombres).....</b>	1961	1952-60
selon l'âge	1961	Dernière		1966	1956-65
				1971	1966-70
<b>Mortalité néonatale.....</b>	1948	1936-47		1974	1965-73
selon le sexe (nombres)	1951	1936-50		1980	1971-79
	1957	1948-56		1985	1976-84
	1961	1952-60		1996	1987-95
	1963-1965	Dernière			
	1966	1961-65	<b>Mortalité périnatale (nombres).....</b>	1971	1966-70
	1967	1962-66	selon la résidence (urbaine/rurale)	1974	1965-73
	2000-2021	Dernière		1980	1971-79
				1985	1976-84
<b>Mortalité néonatale.....</b>	1968-1973	Dernière		1996	1987-95
selon le sexe et la résidence (urbaine/rurale)	1974	1965-73	<b>Mortalité périnatale, rapports de.....</b>	1961	1952-60
	1975-1979	Dernière		1966	1956-65
	1980	1971-79		1971	1966-70
	1981-1984	Dernière		1974	1965-73
	1985	1976-84		1980	1971-79
	1986-1991	Dernière		1985	1976-84
	1992	1983-92		1996	1987-95
	1993-1995	Dernière			
	1996	1987-95	<b>Mortalité périnatale, rapports de.....</b>	1971	1966-70
	1997	Dernière	selon la résidence (urbaine/rurale)	1974	1965-73
	1997SR <sup>ii</sup>	1948-96		1980	1971-79
	1998-1999	Dernière		1985	1976-84
				1996	1987-95
<b>Mortalité néonatale, taux de.....</b>	1948	1936-47	<b>Mortalité périnatale, rapports de.....</b>	1971	1966-70
selon le sexe	1951	1936-50	selon la résidence (urbaine/rurale)	1974	1965-73
	1957	1948-56		1980	1971-79
	1961	1952-60		1985	1976-84
	1966	1956-65		1996	1987-95
	1967	1962-66	<b>Mortalité post-néonatale (nombres).....</b>	1948	1936-47
	2000-2021	Dernière	selon le sexe	1951	1936-50
				1957	1948-56
				1961	1952-60
				1963-1965	Dernière

## Index historique

(Voir notes à la fin de l'index)

<u>Sujet</u>	<u>Année de l'édition</u>	<u>Période considérée</u>	<u>Sujet</u>	<u>Année de l'édition</u>	<u>Période considérée</u>
	1966	1961-65	<b>Mortalité post-néonatale,</b>		
	1967	1962-66	<b>taux de .....</b>	1971-1973	Dernière
	1968-1973	Dernière	selon la résidence	1974	1965-73
	1974	1965-73	(urbaine/rurale)	1975-1979	Dernière
	1975-1979	Dernière		1980	1971-79
	1980	1971-79		1981-1984	Dernière
	1981-1984	Dernière		1985	1976-84
	1985	1976-84		1986-1991	Dernière
	1986-1991	Dernière		1992	1983-92
	1992	1983-92		1993-1995	Dernière
	1993-1995	Dernière		1996	1987-95
	1996	1987-95		1997	Dernière
	1997	Dernière		1997SR <sup>ii</sup>	1948-96
	1997SR <sup>ii</sup>	1948-96		1998-1999	Dernière
	1998-2021	Dernière			
<b>Mortalité post-néonatale</b>			<b>Mortalité, tables de .....</b>	1959-1973	Dernière
<b>(nombres).....</b>	1971-1973	Dernière	espérance de vie à la	1974	2-Dernière
selon la résidence	1974	1965-73	naissance selon le sexe	1975-1978	Dernière
(urbaine/rurale)	1975-1979	Dernière		1978SR <sup>i</sup>	1948-77
	1980	1971-79		1979	Dernière
	1981-1984	Dernière		1980	2-Dernières
	1985	1976-84		1981-1984	Dernière
	1986-1991	Dernière		1985	2-Dernières
	1992	1983-92		1986-1991	Dernière
	1993-1995	Dernière		1991 VP <sup>v</sup>	1950-90
	1996	1987-95		1992-1995	Dernière
	1997	Dernière		1996	2-Dernières
	1997SR <sup>ii</sup>	1948-96		1997	Dernière
	1998-1999	Dernière		1997SR <sup>ii</sup>	1948-1996
<b>Mortalité post-néonatale,</b>				1998	1995-98
<b>taux de .....</b>	1948	1936-47		1999	1995-99
selon le sexe	1951	1936-50		2000	1995-00
	1957	1948-56		2001	1997-01
	1961	1952-60		2002	1998-02
	1966	1956-65		2003	1999-03
	1967	1962-66		2004	2000-04
	1968-1973	Dernière		2005	2001-05
	1974	1965-73		2006	2002-06
	1975-1979	Dernière		2007	2003-07
	1980	1971-79		2008	2004-08
	1981-1984	Dernière		2009-10	2006-10
	1985	1976-84		2011	2007-11
	1986-1991	Dernière		2012	2008-12
	1992	1983-92		2013	2009-13
	1993-1995	Dernière		2014	2010-14
	1996	1987-95		2015	2011-15
	1997	Dernière		2016	2012-16
	1997SR <sup>ii</sup>	1948-96		2017	2013-17
	1998-2021	Dernière		2018	2014-18
				2019	2015-19
				2020	2016-20
				2021	2017-21

# Index historique

(Voir notes à la fin de l'index)

<u>Sujet</u>	<u>Année de l'édition</u>	<u>Période considérée</u>	<u>Sujet</u>	<u>Année de l'édition</u>	<u>Période considérée</u>
<b>Mortalité, tables de .....</b>	1948	1891-1945		1996	2-Dernières
espérance de vie à un	1951	1891-1950			
âge donné selon le	1952	1891-1951 <sup>iii</sup>	<b>Mort-nés.....</b>	<i>voir: Morts fœtales tardive</i>	
sexe	1953	1891-1952			
	1954	1891-1953 <sup>iii</sup>	<b>Morts fœtales .....</b>	1957	1950-56
	1955-1956	Dernière	selon la période de	1959	1949-58
	1957	1900-56	gestation	1961	1952-60
	1958-1960	Dernière		1965	5-Dernières
	1961	1940-60		1966	1956-65
	1962-64	Dernière		1967-1968	Dernière
	1966	2-Dernières		1969	1963-68
	1967	1900-66		1974	1965-73
	1968-1973	Dernière		1975	1966-74
	1974	2-Dernières		1980	1971-79
	1975-1978	Dernière		1981	1972-80
	1978HS <sup>i</sup>	1948-77		1985	1976-84
	1979	Dernière		1986	1977-85
	1980	2-Dernières		1996	1987-95
	1981-1984	Dernière		1999CD <sup>vii</sup>	1990-98
	1985	2-Dernières	<b>Morts fœtales tardives .....</b>	1951	1935-50
	1986-1991	Dernière		1952	1936-51
	1991 VP <sup>v</sup>	1950-90		1953	1936-52
	1992-1994	Dernière		1954	1938-53
	1996	2-Dernières		1955	1946-54
	1997	Dernière		1956	1947-55
	1997SR <sup>ii</sup>	1948-96		1957	1948-56
	1998-2021	Dernière		1958	1948-57
				1959	1949-58
<b>Mortalité, tables de .....</b>	1948	1891-1945		1960	1950-59
probabilité de décès à	1951	1891-1950		1961	1952-60
un âge donné selon le	1952	1891-1951 <sup>iii</sup>		1962	1953-61
sexe	1953	1891-1952		1963	1953-62
	1954	1891-1953 <sup>iii</sup>		1964	1959-63
	1957	1900-56		1965	1955-64
	1961	1940-60		1966	1947-65
	1966	2-Dernières		1967	1962-66
	1974	2-Dernières		1968	1963-67
	1980	2-Dernières		1969	1959-68
	1985	2-Dernières		1970	1965-69
	1996	2-Dernières		1971	1966-70
	2008-2021	Dernière		1972	1967-71
				1973	1968-72
<b>Mortalité, tables de .....</b>	1948	1891-1945		1974	1965-73
survivants à un âge	1951	1891-1950		1975	1966-74
donné selon le sexe	1952	1891-1951 <sup>iii</sup>		1976	1971-75
	1953	1891-1952		1977	1972-76
	1954	1891-1953 <sup>iii</sup>		1978	1973-77
	1957	1900-56		1979	1974-78
	1961	1940-60		1980	1971-79
	1966	2-Dernières		1981	1972-80
	1974	2-Dernières		1982	1977-81
	1980	2-Dernières		1983	1978-82
	1985	2-Dernières			

# Index historique

(Voir notes à la fin de l'index)

<u>Sujet</u>	<u>Année de l'édition</u>	<u>Période considérée</u>	<u>Sujet</u>	<u>Année de l'édition</u>	<u>Période considérée</u>
	1984	1979-83	<b>Morts fœtales tardives .....</b>	1959	1949-58
	1985	1975-84	légitimes	1965	1955-64
	1986	1977-85		1969	1963-68
	1987	1982-86		1975	1966-74
	1988	1983-87		1981	1972-80
	1989	1984-88		1986	1977-85
	1990	1985-89			
	1991	1986-90	<b>Morts fœtales tardives .....</b>	1959	1949-58
	1992	1987-91	légitimes selon l'âge de	1965	1955-64
	1993	1988-92	la mère	1969	1963-68
	1994	1989-93		1975	1966-74
	1995	1990-94		1981	1972-80
	1996	1987-95		1986	1977-85
	1997	1992-96			
	1998	1993-97	<b>Morts fœtales tardives .....</b>	1954	1936-53
	1999	1994-98	selon l'âge de la mère	1959	1949-58
	1999CD <sup>vii</sup>	1990-98		1965	1955-64
	2000	1995-99		1969	1963-68
	2001	1997-01		1975	1966-74
	2002	1998-02		1981	1972-80
	2003	1999-03		1986	1977-85
	2004	2000-04		1999CD <sup>vii</sup>	1990-98
	2005	2001-05			
	2006	2002-06	<b>Morts fœtales tardives .....</b>	1954	Dernière
	2007	2003-07	selon l'âge de la mère	1959	1949-58
	2008	2004-08	et le rang de naissance	1965	3-Dernières
	2009-2010	2006-10		1969	1963-68
	2011	2007-11		1975	1966-74
	2012	2008-12		1981	1972-80
	2013	2009-13		1986	1977-85
	2014	2010-14		1999CD <sup>vii</sup>	1990-98
	2015	2011-15			
	2016	2012-16	<b>Morts fœtales tardives .....</b>	1957	1950-56
	2017	2013-17	selon la période de	1959	1949-58
	2018	2014-18	gestation	1961	1952-60
	2019	2015-19		1965	5-Dernières
	2020	2016-20		1966	1956-65
	2021	2017-21		1967-1968	Dernière
				1969	1963-68
				1974	1965-73
				1975	1966-74
				1980	1971-79
				1981	1972-80
				1985	1976-84
				1986	1977-85
				1996	1987-95
<b>Morts fœtales tardives .....</b>	1961	1952-60			
illégitimes	1965	5-Dernières			
	1969	1963-68			
	1975	1966-74			
	1981	1972-80			
	1986	1977-85			
<b>Morts fœtales tardives .....</b>	1961	1952-60			
illégitimes, en	1965	5-Dernières			
pourcentage	1969	1963-68			
	1975	1966-74			
	1981	1972-80			
	1986	1977-85			
			<b>Morts fœtales tardives .....</b>	1971	1966-70
			selon la résidence	1972	1967-71
			(urbaine/rurale)	1973	1968-72
				1974	1965-73
				1975	1966-74
				1976	1971-75

## Index historique

(Voir notes à la fin de l'index)

<u>Sujet</u>	<u>Année de l'édition</u>	<u>Période considérée</u>	<u>Sujet</u>	<u>Année de l'édition</u>	<u>Période considérée</u>
	1977	1972-76	<b>Mortinatalité, rapports de..</b>	<i>voir: Mortalité foetale tardive</i>	
	1978	1973-77			
	1979	1974-78	<b>Morts néonatales, selon le</b>		
	1980	1971-79	<b>sexe .....</b>	<i>voir: Mortalité post-néonatale</i>	
	1981	1972-80			
	1982	1977-81	<b>Morts post-néonatales,</b>		
	1983	1978-82	<b>selon le sexe .....</b>	<i>voir: Mortalité post-néonatale</i>	
	1984	1979-83			
	1985	1975-84			
	1986	1977-85	<b>N</b>		
	1987	1982-86	<b>Naissances .....</b>	1948	1932-47
	1988	1983-87		1949-50	1934-49
	1989	1984-88		1951	1935-50
	1990	1985-89		1952	1936-51
	1991	1986-90		1953	1950-52
	1992	1987-91		1954	1938-53
	1993	1988-92		1955	1946-54
	1994	1989-93		1956	1947-55
	1995	1990-94		1957	1948-56
	1996	1987-95		1958	1948-57
	1997	1992-96		1959	1949-58
	1998	1993-97		1960	1950-59
	1999	1994-98		1961	1952-61
	1999CD <sup>vii</sup>	1990-98		1962	1953-62
	2000	1995-99		1963	1954-63
	2001	1997-01		1964	1960-64
	2002	1998-02		1965	1946-65
	2003	1999-03		1966	1957-66
	2004	2000-04		1967	1963-67
	2005	2001-05		1968	1964-68
	2006	2002-06		1969	1950-69
	2007	2003-07		1970	1966-70
	2008	2004-08		1971	1967-71
	2009-2010	2006-10		1972	1968-72
	2011	2007-11		1973	1969-73
	2012	2008-12		1974	1970-74
	2013	2009-13		1975	1956-75
	2014	2010-14		1976	1972-76
	2015	2011-15		1977	1973-77
	2016	2012-16		1978	1974-78
	2017	2013-17		1978SR <sup>i</sup>	1948-78
	2018	2014-18		1979	1975-79
	2019	2015-19		1980	1976-80
	2020	2016-20		1981	1962-81
	2021	2017-21		1982	1978-82
				1983	1979-83
				1984	1980-84
<b>Morts foetales tardives .....</b>	1961	1952-60		1985	1981-85
<b>selon le sexe</b>	1965	5-Dernières		1986	1967-86
	1969	1963-68		1987	1983-87
	1975	1966-74		1988	1984-88
	1981	1972-80		1989	1985-89
	1986	1977-85		1990	1986-90

## Index historique

(Voir notes à la fin de l'index)

<u>Sujet</u>	<u>Année de l'édition</u>	<u>Période considérée</u>	<u>Sujet</u>	<u>Année de l'édition</u>	<u>Période considérée</u>
	1991	1987-91	<b>Naissances</b> .....	1954	1936-53
	1992	1983-92	légitimes selon l'âge de la mère	1959	1949-58
	1993	1989-93		1965	1955-64
	1994	1990-94		1969	1963-68
	1995	1991-95		1975	1966-74
	1996	1992-96		1981	1972-80
	1997	1993-97		1986	1977-85
	1997SR <sup>ii</sup>	1948-97	<b>Naissances</b> .....	1959	1949-58
	1998	1994-98	légitimes selon l'âge du père	1965	1955-64
	1999	1995-99		1969	1963-68
	1999CD <sup>vii</sup>	1980-99		1975	1966-74
	2000	1996-00		1981	1972-80
	2001	1997-01		1986	1977-85
	2002	1998-02	<b>Naissances</b> .....	1948	1936-47
	2003	1999-03	légitimes selon la durée du mariage	1949-50	1936-49
	2004	2000-04		1954	1936-53
	2005	2001-05		1959	1949-58
	2006	2002-06		1965	1955-64
	2007	2003-07		1969	1963-68
	2008	2004-08		1975	1966-74
	2009-2010	2006-10		1981	1972-80
	2011	2007-11		1986	1977-85
	2012	2008-12		1999CD <sup>vii</sup>	1990-98
	2013	2009-13	<b>Naissances</b> .....	1948	1936-47
	2014	2010-14	selon l'âge de la mère	1949-50	1936-49
	2015	2011-15		1954	1936-53
	2016	2012-16		1955-1956	Dernière
	2017	2013-17		1958	Dernière
	2018	2014-18		1959	1949-58
	2019	2015-19		1960-1964	Dernière
	2020	2016-20		1965	1955-64
	2021	2017-21		1966-1968	Dernière
<b>Naissances</b> .....	1959	1949-58		1969	1963-68
illégitimes	1965	1955-64		1970-1974	Dernière
	1969	1963-68		1975	1966-74
	1975	1966-74		1976-1978	Dernière
	1981	1972-80		1978SR <sup>i</sup>	1948-77
	1986	1977-85		1979-1980	Dernière
	1999CD <sup>vii</sup>	1990-98		1981	1972-80
<b>Naissances</b> .....	1948	1936-47		1982-1985	Dernière
légitimes	1949-50	1936-49		1986	1977-85
	1954	1936-53		1987-1991	Dernière
	1959	1949-58		1992	1983-92
	1965	1955-64		1993-1997	Dernière
	1969	1963-68		1997SR <sup>ii</sup>	1948-96'
	1975	1966-74		1998-1999	Dernière
	1981	1972-80		1999CD <sup>vii</sup>	1990-98
	1986	1977-85		2000-2021	Dernière
	1999CD <sup>vii</sup>	1990-98			



## Index historique

(Voir notes à la fin de l'index)

<u>Sujet</u>	<u>Année de l'édition</u>	<u>Période considérée</u>	<u>Sujet</u>	<u>Année de l'édition</u>	<u>Période considérée</u>
<b>Naissances</b> .....	1949-50	1936-47	<b>Naissances</b> .....	1965	Dernière
selon l'âge de la mère	1954	Dernière	selon la profession du	1969	Dernière
et le rang de naissance	1959	1949-58	père		
	1965	1955-64			
	1969	1963-68	<b>Naissances</b> .....	1965	Dernière
	1975	1966-74	selon la résidence	1967	Dernière
	1981	1972-80	(urbaine/rurale)	1968	1964-68
	1986	1977-85		1969	1964-68
	1999CD <sup>vii</sup>	1990-98		1970	1966-70
				1971	1967-71
<b>Naissances</b> .....	<i>voir: selon la résidence</i>			1972	1968-72
selon l'âge de la mère	<i>(urbaine/rurale), ci-dessous</i>			1973	1969-73
et la résidence				1974	1970-74
(urbaine/rurale)				1975	1956-75
				1976	1972-76
<b>Naissances</b> .....	1965-1968	Dernière		1977	1973-77
selon l'âge de la mère	1969	1963-68		1978	1974-78
et le sexe	1970-1974	Dernière		1979	1975-79
	1975	1966-74		1980	1976-80
	1976-1978	Dernière		1981	1962-81
	1978SR <sup>i</sup>	1948-77		1982	1978-82
	1979-1980	Dernière		1983	1979-83
	1981	1972-80		1984	1980-84
	1982-1985	Dernière		1985	1981-85
	1986	1977-85		1986	1967-86
	1987-1991	Dernière		1987	1983-87
	1992	1983-92		1988	1984-88
	1993-1997	Dernière		1989	1985-89
	1997SR <sup>ii</sup>	1948-96		1990	1986-90
	1998-1999	Dernière		1991	1987-91
	1999CD <sup>vii</sup>	1990-98		1992	1983-92
	2000-2021	Dernière		1993	1989-93
				1994	1990-94
<b>Naissances</b> .....	1949-50	1942-49		1995	1991-95
selon l'âge du père	1954	1936-53		1996	1992-96
	1959	1949-58		1997	1993-97
	1965	1955-64		1998	1994-98
	1969	1963-68		1999	1995-99
	1975	1966-74		1999CD <sup>vii</sup>	1980-99
	1981	1972-80		2000	1996-00
	1986	1977-85		2001	1997-01
	1999CD <sup>vii</sup>	1990-98		2002	1998-02
	2007-2021	Dernière		2003	1999-03
				2004	2000-04
<b>Naissances</b> .....	1975	Dernière		2005	2001-05
selon la durée de	1981	1972-80		2006	2002-06
gestation	1986	1977-85		2007	2003-07
	1999CD <sup>vii</sup>	1990-98		2008	2004-08
				2009-2010	2006-10
<b>Naissances</b> .....	2002	1980-02		2011	2007-11
selon le mois				2012	2008-12
				2013	2009-13
				2014	2010-14

## Index historique

(Voir notes à la fin de l'index)

<u>Sujet</u>	<u>Année de l'édition</u>	<u>Période considérée</u>	<u>Sujet</u>	<u>Année de l'édition</u>	<u>Période considérée</u>
	2015	2011-15		1998-1999	Dernière
	2016	2012-16		1999CD <sup>vii</sup>	1980-1999
	2017	2013-17		2000-2021	Dernière
	2018	2014-18			
	2019	2015-19			
	2020	2016-20			
	2021	2017-21			
<b>Naissances .....</b>	1965	Dernière	<b>Naissances .....</b>	1965	Dernière
selon la résidence	1969-1974	Dernière	selon les naissances	1969	Dernière
(urbaine/rurale) et l'âge	1975	1966-74	multiples	1975	Dernière
de la mère	1976-1980	Dernière		1981	1972-80
	1981	1972-80		1986	1977-85
	1982-1985	Dernière		1999CD <sup>vii</sup>	1990-98
	1986	1977-85			
	1987-1991	Dernière	<b>Natalité proportionnelle.....</b>	1949-50	Dernière
	1992	1983-92	fécondité	1954	Dernière
	1993-1997	Dernière		1959	1949-58
	1997SR <sup>ii</sup>	1948-96		1965	1955-65
	1998-1999	Dernière		1969	1963-68
	1999CD <sup>vii</sup>	1990-98		1975	1965-74
	2000-2006	Dernière		1978SR <sup>i</sup>	1948-77
				1981	1972-80
				1986	1977-85
				1997SR <sup>ii</sup>	1948-1996
				1999CD <sup>vii</sup>	1980-99
<b>Naissances .....</b>	1975	Dernière	<b>Natalité proportionnelle.....</b>	1959	1949-58
selon le poids à la	1981	1972-80	illégitime	1965	1955-65
naissance	1986	1977-85		1969	1963-68
	1999CD <sup>vii</sup>	1990-98		1975	1965-74
				1981	1972-80
<b>Naissances .....</b>	1948	1936-47		1986	1977-85
selon le rang de	1949-50	1936-49			
naissance	1954	1936-53			
	1955	Dernière	<b>Natalité, taux de .....</b>	1948	1932-47
	1959	1949-58		1949-50	1932-49
	1965	1955-64		1951	1905-30 <sup>vi</sup>
	1969	1963-68			1930-50
	1975	1966-74		1952	1920-34 <sup>vi</sup>
	1981	1972-80			1934-51
	1986	1977-85		1953	1920-39 <sup>vi</sup>
	1999CD <sup>vii</sup>	1990-98			1940-52
				1954	1920-39 <sup>vi</sup>
<b>Naissances .....</b>	1959	1949-58			1939-53
selon le sexe	1965	1955-64		1955	1920-34 <sup>vi</sup>
	1967-1968	Dernière			1946-54
	1969	1963-68		1956	1947-55
	1970-1974	Dernière		1957	1948-56
	1975	1956-75		1958	1948-57
	1976-1980	Dernière		1959	1920-54 <sup>vi</sup>
	1981	1962-81			1953-58
	1982-1985	Dernière		1960	1950-59
	1986	1967-86		1961	1945-59 <sup>vi</sup>
	1987-1991	Dernière			1952-61
	1992	1983-92		1962	1945-54 <sup>vi</sup>
	1993-1997	Dernière			1952-62
	1997SR <sup>ii</sup>	1948-96		1963	1945-59 <sup>vi</sup>

## Index historique

(Voir notes à la fin de l'index)

<u>Sujet</u>	<u>Année de l'édition</u>	<u>Période considérée</u>	<u>Sujet</u>	<u>Année de l'édition</u>	<u>Période considérée</u>
		1954-63		2009-2010	2006-10
	1964	1960-64		2011	2007-11
	1965	1920-64 <sup>vi</sup>		2012	2008-12
		1950-65		2013	2009-13
	1966	1950-64 <sup>vi</sup>		2014	2010-14
		1957-66		2015	2011-15
	1967	1963-67		2016	2012-16
	1968	1964-68		2017	2013-17
	1969	1925-69 <sup>vi</sup>		2018	2014-18
		1954-69		2019	2015-19
	1970	1966-70		2020	2016-20
	1971	1967-71		2021	2017-21
	1972	1968-72	<b>Natalité, taux de .....</b>	1949-50	1947
	1973	1969-73	estimatifs, pour les	1956-1977	Dernière
	1974	1970-74	continents	1978-1979	1970-75
	1975	1956-75		1980-1986	1975-80
	1976	1972-76		1987-1992	1985-90
	1977	1973-77		1993-1997	1990-95
	1978	1974-78		1998-2000	1995-00
	1978SR <sup>i</sup>	1948-78		2001-2005	2000-05
	1979	1975-79		2006-2010	2005-10
	1980	1976-80		2011-2015	2010-15
	1981	1962-81		2016-2020	2015-20
	1982	1978-82		2021	2020-25
	1983	1979-83	<b>Natalité, taux de .....</b>	1964-1977	Dernière
	1984	1980-84	estimatifs, pour les	1978-1979	1970-75
	1985	1981-85	grandes régions	1980-1983	1975-80
	1986	1967-86		1984-1986	1980-85
	1987	1983-87		1987-1992	1985-90
	1988	1984-88		1993-1997	1990-95
	1989	1985-89		1998-2000	1995-00
	1990	1986-90		2001-2005	2000-05
	1991	1987-91		2006-2010	2005-10
	1992	1983-92		2011-2015	2010-15
	1993	1989-93		2016-2020	2015-20
	1994	1990-94		2021	2020-25
	1995	1991-95	<b>Natalité, taux de .....</b>	1949-50	1947
	1996	1992-96	estimatifs, pour les	1956-1977	Dernière
	1997	1993-97	régions	1978-1979	1970-75
	1997SR <sup>ii</sup>	1948-97		1980-1983	1975-80
	1998	1994-98		1984-1986	1980-85
	1999	1995-99		1987-1992	1985-90
	1999CD <sup>vii</sup>	1985-99		1993-1997	1990-95
	2000	1996-00		1998-2000	1995-00
	2001	1997-01		2001-2005	2000-05
	2002	1998-02		2006-2010	2005-10
	2003	1999-03		2011-2015	2010-15
	2004	2000-04		2016-2020	2015-20
	2005	2001-05		2021	2020-25
	2006	2002-06			
	2007	2003-07			
	2008	2004-08			

## Index historique

(Voir notes à la fin de l'index)

<u>Sujet</u>	<u>Année de l'édition</u>	<u>Période considérée</u>	<u>Sujet</u>	<u>Année de l'édition</u>	<u>Période considérée</u>
<b>Natalité, taux de .....</b> estimatifs, pour le monde	1949-50 1956-1977  1978-1979 1980-1983 1984-1986 1987-1992 1993-1997 1998-2000 2001-2005 2006-2010 2011-2015 2016-2020 2021	1947 Dernière  1970-75 1975-80 1980-85 1985-90 1990-95 1995-00 2000-05 2005-10 2010-15 2015-20 2020-25		1959 1965 1969 1975 1976-1978 1978SR <sup>i</sup> 1979-1980 1981 1982-1985 1986 1987-1991 1992 1993-1997 1975SR <sup>ii</sup> 1998-1999 1999CD <sup>vii</sup> 2000-2021	1949-58 1955-64 1963-68 1966-74 Dernière 1948-77 Dernière 1972-80 Dernière 1977-85 Dernière 1983-92 Dernière 1948-96 Dernière 1990-98 Dernière
<b>Natalité, taux de .....</b> illégitimes	1959	1949-58			
<b>Natalité, taux de .....</b> légitimes	1954 1959 1965 1969 1975 1981 1986	1936-53 1949-58 Dernière Dernière Dernière Dernière Dernière	<b>Natalité, taux de .....</b> selon l'âge de la mère et le rang de naissance	1954 1959 1965 1969 1975 1981 1986 1999CD <sup>vii</sup>	1948, 1951 1949-58 1955-64 1963-68 1966-74 1972-80 1977-85 1990-98
<b>Natalité, taux de .....</b> légitimes selon l'âge de la mère	1954 1959 1965 1969 1975 1981 1986	1936-53 1949-58 Dernière Dernière Dernière Dernière Dernière	<b>Natalité, taux de .....</b> selon l'âge de la mère et la résidence (urbaine/rurale)	<i>voir: (urbaine/rurale), ci-dessous</i>	
<b>Natalité, taux de .....</b> légitimes selon l'âge du père	1959 1965 1969 1975 1981 1986	1949-58 Dernière Dernière Dernière Dernière Dernière	<b>Natalité, taux de .....</b> selon l'âge du père	1949-50 1954 1959 1965 1969 1975 1981 1986 1999CD <sup>vii</sup> 2007-2021	1942-49 1936-53 1949-58 1955-64 1963-68 1966-74 1972-80 1977-85 1990-98 Dernière
<b>Natalité, taux de .....</b> légitimes selon la durée du mariage	1959 1965 1969 1975	1950-57 Dernière Dernière Dernière	<b>Natalité, taux de .....</b> selon la durée du mariage	<i>voir: légitimes selon la durée du mariage</i>	
<b>Natalité, taux de .....</b> selon l'âge de la mère	1948 1949-50 1951 1952 1953 1954 1955-1956	1936-47 1936-49 1936-50 1936-50 1936-52 1936-53 Dernière	<b>Natalité, taux de .....</b> selon le rang de naissance	1951 1952 1953 1954 1955 1959	1936-49 1936-50 1936-52 1936-53 Dernière 1949-58

## Index historique

(Voir notes à la fin de l'index)

<u>Sujet</u>	<u>Année de l'édition</u>	<u>Période considérée</u>	<u>Sujet</u>	<u>Année de l'édition</u>	<u>Période considérée</u>
	1965	1955-64		2012	2008-12
	1969	1963-68		2013	2009-13
	1975	1966-74		2014	2010-14
	1981	1972-80		2015	2011-15
	1986	1977-85		2016	2012-16
	1999CD <sup>vii</sup>	1990-98		2017	2013-17
				2018	2014-18
				2019	2015-19
				2020	2016-20
				2021	2017-21
<b>Natalité, taux de .....</b>	1965	Dernière	<b>Natalité, taux de .....</b>	1965	Dernière
selon la résidence	1967	Dernière	selon la résidence	1969	Dernière
(urbaine/rurale)	1968	1964-68	(urbaine/rurale) et l'âge	1975	1966-74
	1969	1964-68	de la mère	1976-1980	Dernière
	1970	1966-70		1981	1972-80
	1971	1967-71		1982-1985	Dernière
	1972	1968-72		1986	1977-85
	1973	1969-73		1987-1991	Dernière
	1974	1970-74		1992	1983-92
	1975	1956-75		1993-1997	Dernière
	1976	1972-76		1997SR <sup>ii</sup>	1948-96
	1977	1973-77		1998-1999	Dernière
	1978	1974-78		1999CD <sup>vii</sup>	1990-98
	1979	1975-79		2000-2006	Dernière
	1980	1976-80			
	1981	1962-81			
	1982	1978-82			
	1983	1979-83			
	1984	1980-84			
	1985	1981-85	<b>Nationalité .....</b>	<i>voir: Population</i>	
	1986	1967-86	<b>Nuptialité .....</b>	<i>voir: Mariages</i>	
	1987	1983-87	<b>Nuptialité, taux de .....</b>	1948	1932-47
	1988	1984-88		1949-50	1932-49
	1989	1985-89		1951	1930-50
	1990	1986-90		1952	1920-34 <sup>vi</sup>
	1991	1987-91			1934-51
	1992	1983-92		1953	1920-39 <sup>vi</sup>
	1993	1989-93			1940-52
	1994	1990-94		1954	1920-39 <sup>vi</sup>
	1995	1991-95			1946-53
	1996	1992-96		1955	1920-34 <sup>vi</sup>
	1997	1993-97			1946-54
	1998	1994-98		1956	1947-55
	1999	1995-99		1957	1948-56
	1999CD <sup>vii</sup>	1985-99		1958	1930-57
	2000	1996-00		1959	1949-58
	2001	1997-01		1960	1950-59
	2002	1998-02		1961	1952-61
	2003	1999-03		1962	1953-62
	2004	2000-04		1963	1954-63
	2005	2001-05		1964	1960-64
	2006	2002-06		1965	1956-65
	2007	2003-07		1966	1962-66
	2008	2004-08		1967	1963-67
	2009-2010	2006-10			
	2011	2007-11			

## Index historique

(Voir notes à la fin de l'index)

<u>Sujet</u>	<u>Année de l'édition</u>	<u>Période considérée</u>	<u>Sujet</u>	<u>Année de l'édition</u>	<u>Période considérée</u>
	1968	1953-68		1992	1988-92
	1969	1965-69		1993	1989-93
	1970	1966-70		1994	1990-94
	1971	1967-71		1995	1991-95
	1972	1968-72		1996	1992-96
	1973	1969-73		1997	1993-97
	1974	1970-74		1998	1994-98
	1975	1971-75		1999	1995-99
	1976	1957-76		2000	1996-00
	1977	1973-77		2001	1997-01
	1978	1974-78		2002	1998-02
	1979	1975-79		2003	1999-03
	1980	1976-80		2004	2000-04
	1981	1977-81		2005	2001-05
	1982	1963-82		2006	2002-06
	1983	1979-83		2007	2003-07
	1984	1980-84		2008	2004-08
	1985	1981-85		2009-2010	2006-10
	1986	1982-86		2011	2007-11
	1987	1983-87		2012	2008-12
	1988	1984-88		2013	2009-13
	1989	1985-89		2014	2010-14
	1990	1971-90		2015	2011-15
	1991	1987-91		2016	2012-16
	1992	1988-92		2017	2013-17
	1993	1989-93		2018	2014-18
	1994	1990-94		2019	2015-19
	1995	1991-95		2020	2016-20
	1996	1992-96		2021	2017-21
	1997	1993-97			
	1998	1994-98	<b>Nuptialité, taux de.....</b>	1948	1936-46
	1999	1995-99	selon l'âge et le sexe	1949-50	1936-49
	1972	1968-72		1953	1936-51
	1973	1969-73		1954	1936-52
	1974	1970-74		1958	1935-56
	1975	1971-75		1968	1955-67
	1976	1957-76		1976	1966-75
	1977	1973-77		1982	1972-81
	1978	1974-78		1987	1975-86
	1979	1975-79		1990	1980-89
	1980	1976-80			
	1981	1977-81	<b>Nuptialité, taux de.....</b>	1968	Dernière
	1982	1963-82	selon la résidence	1969	1965-69
	1983	1979-83	(urbaine/rurale)	1970	1966-70
	1984	1980-84		1971	1967-71
	1985	1981-85		1972	1968-72
	1986	1982-86		1973	1969-73
	1987	1983-87		1974	1970-74
	1988	1984-88		1975	1971-75
	1989	1985-89		1976	1957-76
	1990	1971-90		1977	1973-77
	1991	1987-91		1978	1974-78
				1979	1975-79

## Index historique

(Voir notes à la fin de l'index)

<u>Sujet</u>	<u>Année de l'édition</u>	<u>Période considérée</u>	<u>Sujet</u>	<u>Année de l'édition</u>	<u>Période considérée</u>
	1980	1976-80	<b>P</b> <b>Population.....</b> accroissement, taux d' (annuels moyens pour les pays ou zones)	1957	1953-56
	1981	1977-81		1958	1953-57
	1982	1963-82		1959	1953-58
	1983	1979-83		1960	1953-59
	1984	1980-84		1961	1953-60
	1985	1981-85		1962	1958-61
	1986	1982-86		1963	1958-62
	1987	1983-87		1964	1958-63
	1988	1984-88		1965	1958-64
	1989	1985-89		1966	1958-66
	1990	1971-90		1967	1963-67
	1991	1987-91		1968	1963-68
	1992	1988-92		1969	1963-69
	1993	1989-93		1970	1963-70
	1994	1990-94		1971	1963-71
	1995	1991-95		1972	1963-72
	1996	1992-96		1973	1970-73
	1997	1993-97		1974	1970-74
	1998	1994-98		1975	1970-75
	1999	1995-99		1976	1970-76
	2000	1996-00		1977	1970-77
	2001	1997-01		1978	1975-78
	2002	1998-02		1979	1975-79
	2003	1999-03		1980	1975-80
	2004	2000-04		1981	1975-81
	2005	2001-05		1982	1975-82
	2006	2002-06		1983	1980-83
	2007	2003-07		1984	1980-84
	2008	2004-08		1985	1980-85
	2009-2010	2006-10		1986	1980-86
	2011	2007-11		1987	1980-87
	2012	2008-12		1988	1985-88
	2013	2009-13		1989	1985-89
	2014	2010-14		1990	1985-90
	2015	2011-15		1991	1985-91
	2016	2012-16		1992	1985-92
	2017	2013-17		1993	1990-93
	2018	2014-18		1994	1990-94
	2019	2015-19		1995	1990-95
	2020	2016-20		1996	1990-96
	2021	2017-21		1997	1990-97
				1998	1993-98
				1999	1995-99
				2000	1995-00
				2001	1995-01
				2002	1995-02
				2003	2000-03
				2004	2000-04
				2005	2000-05
				2006	2000-06
<b>Nuptialité, taux de.....</b>	1958	1935-56			
selon le sexe et la	1968	1935-67			
population mariable	1976	1966-75			
	1982	1972-81			
	1990	1980-89			
<b>Nuptialité au premier</b>					
<b>mariage, taux de,</b>					
<b>classification détaillée</b>					
<b>selon l'âge de l'épouse et</b>					
<b>de l'époux.....</b>	1982	1972-81			
	1990	1980-89			

## Index historique

(Voir notes à la fin de l'index)

<u>Sujet</u>	<u>Année de l'édition</u>	<u>Période considérée</u>	<u>Sujet</u>	<u>Année de l'édition</u>	<u>Période considérée</u>
	2007	2005-07		1987-1992	1985-90
	2008	2005-08		1993-1997	1990-95
	2009-2010	2005-10		1998-2000	1995-00
	2011	2005-11		2001-2005	2000-05
	2012	2005-12		2006-2010	2005-10
	2013	2010-13		2011-2015	2010-15
	2014	2010-14		2016-2020	2015-20
	2015	2010-15		2021	2020-25
	2016	2010-16			
	2017	2010-17	<b>Population.....</b>	1956	1945-55
	2018	2010-18	active:	1967	1955-64
	2019	2010-19	-féminin, selon l'état	1968	Dernière
	2020	2015-20	matrimonial et l'âge	1972	1962-77
	2021	2015-21			
<b>Population.....</b>	1957	1950-56	-féminin, selon l'état	1973	1965-73
accroissement, taux d'	1958	1950-57	matrimonial et l'âge	1979	1970-79
(annuels moyens pour	1959	1950-58	et la résidence	1984	1974-84
le monde, les grandes	1960	1950-59	(urbaine/rurale)	1988	1980-88 <sup>iii</sup>
régions (continentes) et	1961	1950-60		1994	1985-94
les régions	1962	1950-61			
géographiques)	1963	1958-62	-née à l'étranger	1984	1974-84
		1960-62	selon la profession,	1989	1980-88
	1964	1958-63	l'âge et le sexe	1994	1985-94
		1960-63			
	1965	1958-64	-née à l'étranger	1977	Dernière
		1960-64	selon la profession,		
	1966	1958-66	l'âge et le sexe		
		1960-66			
	1967	1960-67	-selon l'âge et le	1955	1945-54
		1963-67	sexe	1956	1945-55
	1968	1960-68		1964	1955-64
		1963-68		1972	1962-72
	1969	1960-69			
		1963-69	-selon l'âge et le	1973	1965-73 <sup>iii</sup>
	1970	1963-70	sexe et la résidence	1979	1970-79 <sup>iii</sup>
		1965-70	(urbaine/rurale)	1984	1974-84
	1971	1963-71		1988	1980-88 <sup>iii</sup>
		1965-71		1994	1985-94
	1972	1963-72	-selon l'âge et le	1948	Dernière
		1965-72	sexe en	1949-50	1930-48
	1973	1965-73	pourcentage	1955	1945-54
		1970-73		1956	1945-55
	1974	1965-74		1964	1955-64
		1970-74		1972	1962-72
	1975	1965-75			
		1970-75	-selon l'âge et le	1973	1965-73 <sup>iii</sup>
	1976	1965-76	sexe et la résidence	1979	1970-79 <sup>iii</sup>
		1970-76	(urbaine/ rurale) en	1984	1974-84
	1977	1965-77	pourcentage	1988	1980-88 <sup>iii</sup>
		1970-77		1994	1985-94
	1978-1979	1970-75			
	1980-1983	1975-80		1956	1945-55
	1984-1986	1980-85		1964	1955-64



## Index historique

(Voir notes à la fin de l'index)

<u>Sujet</u>	<u>Année de l'édition</u>	<u>Période considérée</u>	<u>Sujet</u>	<u>Année de l'édition</u>	<u>Période considérée</u>
-selon la branche d'activité économique, le sexe, et l'âge	1972	1962-72		1973	1965-73 <sup>iii</sup>
				1979	1970-79 <sup>iii</sup>
				1984	1974-84
				1988	1980-88 <sup>iii</sup>
				1994	1985-94
-selon la branche d'activité économique, le sexe, et l'âge et la résidence (urbaine/rurale)	1973	1965-73 <sup>iii</sup>			
	1979	1970-79 <sup>iii</sup>			
	1984	1974-84	-chômeurs selon l'âge et le sexe	1949-50	1946-49
	1988	1980-88 <sup>iii</sup>			
-selon la branche d'activité économique la situation dans la profession et le sexe	1948	Dernière	<b>Population.....</b>	1948	Dernière
	1949-50	Dernière	alphabète selon l'âge et le sexe	1955	1945-54
	1955	1945-54		1963	1955-63
	1964	1955-64		1964	1955-64 <sup>iii</sup>
				1971	1962-71
	1972	1962-72		<i>voir également: analphabète, ci-dessous</i>	
-selon la branche d'activité économique la situation dans la profession et le sexe et la résidence (urbaine/rurale)	1973	1965-73 <sup>iii</sup>	<b>Population.....</b>	1973	1965-73 <sup>iii</sup>
	1979	1970-79	alphabète selon l'âge et le sexe et la résidence (urbaine/rurale)	1979	1970-79 <sup>iii</sup>
	1984	1974-84		1983	1974-84
	1988	1980-88 <sup>iii</sup>		1988	1980-88 <sup>iii</sup>
	1994	1985-94		1993	1985-93
-selon la profession, la l'âge et le sexe	1956	1945-55	<b>Population.....</b>	1955	1945-54
	1964	1955-64	alphabétisme selon le sexe, taux d'		<i>voir également: analphabétisme, taux d', ci-dessous</i>
	1972	1962-72			
-selon la profession, l'âge et le sexe et la résidence (urbaine/rurale)	1973	1965-73 <sup>iii</sup>	<b>Population.....</b>	1955	1945-54
	1979	1970-79 <sup>iii</sup>	alphabétisme selon le sexe et l'âge, taux d'		
	1984	1974-84			
	1988	1980-88 <sup>iii</sup>	<b>Population.....</b>	1948	Dernière
	1994	1985-84	analphabète selon le sexe	1955	1945-54
-selon la profession, la situation dans la profession et le sexe	1956	1945-55		1960	1920-60
	1964	1955-64		1963	1955-63
	1972	1962-72		1964	1955-64 <sup>iii</sup>
-selon la profession, la situation dans la profession et le sexe et la résidence (urbaine/rurale)	1973	1965-73 <sup>iii</sup>		1970	1950-70
	1979	1970-79 <sup>iii</sup>	<b>Population.....</b>	1973	1965-73
	1984	1974-84	analphabète selon le sexe et la résidence (urbaine/rurale)	1979	1970-79 <sup>iii</sup>
	1988	1980-88 <sup>iii</sup>		1983	1974-83
	1994	1985-94		1988	1980-88 <sup>iii</sup>
-selon le sexe	1948	Dernière	<b>Population.....</b>	1948	Dernière
	1949-50	1926-48	analphabète selon le sexe et l'âge	1955	1945-54
	1955	1945-54		1963	1955-63
	1956	1945-55		1964	1955-64 <sup>iii</sup>
	1960	1920-60		1970	1950-70
	1963	1955-63	<b>Population.....</b>	1973	1965-73
	1964	1955-64		1979	1970-79 <sup>iii</sup>
	1970	1950-70		1983	1974-83
	1972	1962-72			

## Index historique

(Voir notes à la fin de l'index)

<u>Sujet</u>	<u>Année de l'édition</u>	<u>Période considérée</u>	<u>Sujet</u>	<u>Année de l'édition</u>	<u>Période considérée</u>
analphabète selon le sexe et l'âge et la résidence (urbaine/rurale)	1988 1993	1980-88 <sup>iii</sup> 1985-93 <sup>iii</sup>	<b>Population</b> ..... dans les logements collectifs et sans abri	1991VP <sup>v</sup>	Dernière
<b>Population</b> ..... analphabète selon le sexe, taux d'.....	1948 1955 1960 1963 1964 1970	Dernière 1945-54 1920-60 1955-63 1955-64 <sup>iii</sup> 1950-70	<b>Population</b> Sans abri selon le sexe et l'âge	1991VP <sup>v</sup>	Dernière
<b>Population</b> ..... analphabète selon le sexe, taux d'..... et la résidence (urbaine/rurale)	1973 1979 1983 1988 1993	1965-73 1970-79 <sup>iii</sup> 1974-83 1980-88 <sup>iii</sup> 1985-93 <sup>iii</sup>	<b>Population</b> ..... des grandes régions (continentales)	1949-50 1951 1952 1953 1954 1955 1956 1957 1958 1959 1960 1961 1962 1963 1964 1965 1966 1967 1968 1969 1970 1971 1972 1973 1974 1975 1976 1977 1978 1979 1980 1981 1982 1983 1984 1985 1986 1987 1988 1989 1990 1991 1992 1993 1994	1920-49 1950 1920-51 1920-52 1920-53 1920-54 1920-55 1920-56 1920-57 1920-58 1920-59 1920-60 1920-61 1930-62 1930-63 1930-65 1930-66 1930-67 1930-68 1930-69 1950-70 1950-71 1950-72 1950-73 1950-74 1950-75 1950-76 1950-77 1950-78 1950-79 1950-80 1950-81 1950-82 1950-83 1950-84 1950-85 1950-86 1950-87 1950-88 1950-89 1950-90 1950-91 1950-92 1950-93 1950-94
<b>Population</b> ..... analphabète selon le sexe et l'âge, taux d'.....	1948 1955 1960 1963 1964 1970	Dernière 1945-54 1920-60 1955-63 <sup>iii</sup> 1955-64 <sup>iii</sup> 1950-70			
<b>Population</b> ..... analphabète selon le sexe et l'âge, taux d'..... et la résidence (urbaine/rurale)	1973 1979 1983 1988 1993	1965-73 1970-79 <sup>iii</sup> 1974-83 1980-88 <sup>iii</sup> 1985-93 <sup>iii</sup>			
<b>Population</b> ..... célibataire selon l'âge et le sexe (nombres)	1960 1970	1920-60 1950-70			
	<i>voir également: selon l'état matrimonial, ci-dessous</i>				
<b>Population</b> ..... célibataire selon l'âge et le sexe (pourcentages)	1949-50 1960 1970	1926-48 1920-60 1950-70			
<b>Population</b> ..... dans les localités	<i>voir: selon l'importance des localités, ci-dessous</i>				
<b>Population</b> ..... des collectivités, âge et sexe et résidence urbaine/rurale	1987 1995	1975-86 1985-95			
<b>Population</b> ..... dans les ménages selon le type et la dimension des ménages privés	1955 1962 1963	1945-54 1955-62 1955-63 <sup>iii</sup>			
	<i>voir également: Ménages</i>				

## Index historique

(Voir notes à la fin de l'index)

<u>Sujet</u>	<u>Année de l'édition</u>	<u>Période considérée</u>	<u>Sujet</u>	<u>Année de l'édition</u>	<u>Période considérée</u>
	1995	1950-95		1960	1920-60
	1996	1950-96		1961	1941-61
	1997	1950-97		1962	1942-62
	1998-2000	1950-00		1963	1943-63
	2001	1950-01		1964	1955-64
	2002	1950-02		1965	1946-65
	2003	1950-03		1966	1947-66
	2004	1950-04		1967	1958-67
	2005	1950-05		1968	1959-68
	2006	1950-06		1969	1960-69
	2007	1950-07		1970	1950-70
	2008	1950-08		1971	1962-71
	2009-2010	1950-10		1972	1963-72
	2011	1960-11		1973	1964-73
	2012	1960-12		1974	1965-74
	2013	1960-13		1975	1966-75
	2014	1960-14		1976	1967-76
	2015	1960-15		1977	1968-77
	2016	1960-16		1978	1969-78
	2017	1960-17		1978SR <sup>i</sup>	1948-78
	2018	1960-18		1979	1970-79
	2019	1960-19		1980	1971-80
	2020	1960-20		1981	1972-81
	2021	1970-21		1982	1973-82
				1983	1974-83
<b>Population.....</b>	1948	1900-48		1984	1975-84
des pays ou zones	1949-50	1900-50		1985	1976-85
(total, dénombrée)	1951	1900-51		1986	1977-86
	1952	1850-1952		1987	1978-87
	1953	1850-1953		1988	1979-88
	1954	Dernière		1989	1980-89
	1955	1850-1954		1990	1981-90
	1956-1961	Dernière		1991	1982-91
	1962	1900-62		1992	1983-92
	1963	Dernière		1993	1984-93
	1964	1955-64		1994	1985-94
	1965-1978	Dernière		1995	1986-95
	1978SR <sup>i</sup>	1948-78		1996	1987-96
	1979-1997	Dernière		1997	1988-97
	1979SR <sup>ii</sup>	1948-78		1997SR <sup>ii</sup>	1948-97
	1998-2021	Dernière		1998	1989-98
				1999	1990-99
<b>Population.....</b>	1948	1932-47		2000	1991-00
des pays ou zones	1949-50	1932-49		2001	1992-01
(total, estimée)	1951	1930-50		2002	1993-02
	1952	1920-51		2003	1994-03
	1953	1920-53		2004	1995-04
	1954	1920-54		2005	1996-05
	1955	1920-55		2006	1997-06
	1956	1920-56		2007	1998-07
	1957	1940-57		2008	1999-08
	1958	1939-58		2009-2010	2001-10
	1959	1940-59			

## Index historique

(Voir notes à la fin de l'index)

<u>Sujet</u>	<u>Année de l'édition</u>	<u>Période considérée</u>	<u>Sujet</u>	<u>Année de l'édition</u>	<u>Période considérée</u>
	2011	2002-11		1981	1950-81
	2012	2003-12		1982	1950-82
	2013	2004-13		1983	1950-83
	2014	2005-14		1984	1950-84
	2015	2006-15		1985	1950-85
	2016	2007-16		1986	1950-86
	2017	2008-17		1987	1950-87
	2018	2009-18		1988	1950-88
	2019	2010-19		1989	1950-89
	2020	2011-20		1990	1950-90
	2021	2012-21		1991	1950-91
				1992	1950-92
<b>Population.....</b>	1952	Dernière		1993	1950-93
des principales	1955	1945-54		1994	1950-94
divisions	1962	1955-62		1995	1950-95
administratives	1963	1955-63 <sup>iii</sup>		1996	1950-96
	1971	1962-71		1997	1950-97
	1973	1965-73 <sup>iii</sup>		1998-2000	1950-00
	1979	1970-79 <sup>iii</sup>		2001	1950-01
	1983	1974-83		2002	1950-02
	1988	1980-88 <sup>iii</sup>		2003	1950-03
	1993	1985-93		2004	1950-04
				2005	1950-05
<b>Population.....</b>	1949-50	1920-49		2006	1950-06
des régions	1952	1920-51		2007	1950-07
	1953	1920-52		2008	1950-08
	1954	1920-53		2009-2010	1950-10
	1955	1920-54		2011	1960-11
	1956	1920-55		2012	1960-12
	1957	1920-56		2013	1960-13
	1958	1920-57		2014	1960-14
	1959	1920-58		2015	1960-15
	1960	1920-59		2016	1960-16
	1961	1920-60		2017	1960-17
	1962	1920-61		2018	1960-18
	1963	1930-62		2019	1960-19
	1964	1930-63		2020	1960-20
	1965	1930-65		2021	1970-21
	1966	1930-66			
	1967	1930-67	<b>Population.....</b>	1952	Dernière
	1968	1930-68	des villes (capitale)	1955	1945-54
	1969	1930-69		1957	Dernière
	1970	1950-70		1960	1939-61
	1971	1950-71		1962	1955-62
	1972	1950-72		1963	1955-63
	1973	1950-73		1964-1969	Dernière
	1974	1950-74		1970	1950-70
	1975	1950-75		1971	1962-71
	1976	1950-76		1972	Dernière
	1977	1950-77		1973	1965-73
	1978	1950-78		1974-2020	Dernière
	1979	1950-79			
	1980	1950-80			

## Index historique

(Voir notes à la fin de l'index)

<u>Sujet</u>	<u>Année de l'édition</u>	<u>Période considérée</u>	<u>Sujet</u>	<u>Année de l'édition</u>	<u>Période considérée</u>
<b>Population.....</b>	1952	Dernière		1990	1950-90
des villes (de 100 000 habitants et plus)	1955	1945-54		1991	1950-91
	1957	Dernière		1992	1950-92
	1960	1939-61		1993	1950-93
	1962	1955-62		1994	1950-94
	1963	1955-63		1995	1950-95
	1964-1969	Dernière		1996	1950-96
	1970	1950-70		1997	1950-97
	1971	1962-71		1998-2000	1950-00
	1972	Dernière		2001	1950-01
	1973	1965-73		2002	1950-02
	1974-2021	Dernière		2003	1950-03
				2004	1950-04
				2005	1950-05
				2006	1950-06
				2007	1950-07
				2008	1950-08
				2009-2010	1950-10
				2011	1960-11
				2012	1960-12
				2013	1960-13
				2014	1960-14
				2015	1960-15
				2016	1960-16
				2017	1960-17
				2018	1960-18
				2019	1960-19
				2020	1960-20
				2021	1970-21
<b>Population.....</b>	1949-50	1920-49			
du monde	1951	1950			
	1952	1920-51			
	1953	1920-52			
	1954	1920-53			
	1955	1920-54			
	1956	1920-55			
	1957	1920-56			
	1958	1920-57			
	1959	1920-58			
	1960	1920-59			
	1961	1920-60			
	1962	1920-61			
	1963	1930-62			
	1964	1930-63			
	1965	1930-65			
	1966	1930-66			
	1967	1930-67			
	1968	1930-68			
	1969	1930-69			
	1970	1950-70			
	1971	1950-71			
	1972	1950-72			
	1973	1950-73			
	1974	1950-74			
	1975	1950-75			
	1976	1950-76			
	1977	1950-77			
	1978	1950-78			
	1979	1950-79			
	1980	1950-80			
	1981	1950-81			
	1982	1950-82			
	1983	1950-83			
	1984	1950-84			
	1985	1950-85			
	1986	1950-86			
	1987	1950-87			
	1988	1950-88			
	1989	1950-89			
			<b>Population.....</b>	1987	1975-86
			effectifs des ménages, âge, sexe et résidence urbaine/rurale	1995	1950-95
			<b>Population.....</b>	1968	Dernière
			féminine, selon l'âge et selon l'âge et la durée du mariage		
			<b>Population.....</b>	1949-50	Dernière
			féminine, selon le nombre total d'enfants nés vivants et l'âge	1954	1930-53
				1955	1945-54
				1959	1949-58
				1963	1955-63
				1965	1955-65
				1969	Dernière
				1971	1962-71
				1973	1965-73 <sup>iii</sup>
				1975	1965-74
				1978SR <sup>i</sup>	1948-77
				1981	1972-80
				1986	1977-85
				1997SR <sup>ii</sup>	1948-96

# Index historique

(Voir notes à la fin de l'index)

<u>Sujet</u>	<u>Année de l'édition</u>	<u>Période considérée</u>	<u>Sujet</u>	<u>Année de l'édition</u>	<u>Période considérée</u>
<b>Population</b> .....	1949-50	Dernière		1988	1980-88 <sup>iii</sup>
féminine, selon le	1954	1930-53		1993	1985-93
nombre total d'enfants	1955	1945-54	<b>Population</b> .....	1948-1952	Dernière
vivants et l'âge	1959	1949-58	par groupes d'âge et	1953	1950-52
	1963	1955-63	par sexe (décombrée)	1954-1959	Dernière
	1965	1955-65		1960	1940-60
	1968-1969	Dernière		1961	Dernière
	1971	1962-71		1962	1955-62
	1973	1965-73 <sup>iii</sup>		1963	1955-63
	1975	1965-74		1964	1955-64 <sup>iii</sup>
	1978SR <sup>i</sup>	1948-77		1965-1969	Dernière
	1981	1972-80		1970	1950-70
	1986	1977-85		1971	1962-71
	1997SR <sup>ii</sup>	1948-96		1972	Dernière
				1973	1965-73
<b>Population</b> .....	1968	Dernière		1974-1978	Dernière
féminine mariée: selon				1978SR <sup>i</sup>	1948-77
l'âge actuel et la durée				1979-1991	Dernière
du présent mariage				1991 VP <sup>v</sup>	1950-90
				1992-1997	Dernière
<b>Population</b> .....	1956	1945-55		1997SR <sup>ii</sup>	1948-97
fréquentant l'école	1963	1955-63		1998-2021	Dernière
selon l'âge et le sexe	1964	1955-64 <sup>iii</sup>	<b>Population</b> .....	1948	1945 et der'
	1971	1962-71	par groupes d'âge et	1949-50	Dernière
	1973	1965-73 <sup>iii</sup>	par sexe (estimée)	1951-1954	Dernière
	1979	1970-79		1955-1959	Dernière
	1983	1974-83		1960	1940-60
	1988	1980-88 <sup>iii</sup>		1961-1969	Dernière
	1993	1985-93 <sup>iii</sup>		1970	1950-70
<b>Population</b> .....	1956	1945-55		1971-1997	Dernière
inactive par sous-	1964	1955-64		1997SR <sup>ii</sup>	1948-97
groupes, âge et sexe	1972	1962-72		1998-2021	Dernière
	1973	1965-73 <sup>iii</sup>	<b>Population</b> .....	1948	1945 et der'
	1979	1970-79 <sup>iii</sup>	par groupes d'âge et	1949-50	Dernière
	1984	1974-84	par sexe (pourcentage)	1951-1952	Dernière
	1988	1980-88 <sup>iii</sup>			
	1994	1985-94	<b>Population</b> .....	1955	1945-54
<b>Population</b> .....	1954	1926-52	par ménages, nombres	1962	1955-62
mariée selon l'âge et le	1960	1920-60	et dimension moyenne	1963	1955-63 <sup>iii</sup>
sexe (nombres et	1970	1950-70	selon la résidence	1968	Dernière
pourcentages)	<i>voir également: Population selon l'état matrimonial</i>		(urbaine/rurale)	1971	1962-71
				1973	1965-72 <sup>iii</sup>
				1976	1965-72 <sup>iii</sup>
<b>Population</b> .....	1955	1945-54		1982	Dernière
par année d'âge et par	1962	1955-62		1987	1975-86
sexe	1963	1955-63 <sup>iii</sup>		1990	1980-89
	1971	1962-71		1995	1985-95
	1973	1965-73 <sup>iii</sup>			
	1979	1970-79 <sup>iii</sup>			
	1983	1974-83			

*voir aussi: Ménages*

# Index historique

(Voir notes à la fin de l'index)

<u>Sujet</u>	<u>Année de l'édition</u>	<u>Période considérée</u>	<u>Sujet</u>	<u>Année de l'édition</u>	<u>Période considérée</u>
<b>Population</b> .....	1991VP <sup>v</sup>	1950-90		1962	1955-62
personnes âgées selon				1963	1955-63 <sup>iii</sup>
caractéristique socio-				1970	1950-70
démographique				1971	1962-71
				1973	1965-73 <sup>iii</sup>
<b>Population</b> .....	1991VP <sup>v</sup>	1950-90		1979	1970-79 <sup>iii</sup>
selon caractéristique				1983	1974-83
économique				1988	1980-88 <sup>iii</sup>
				1993	1985-93
<b>Population</b> .....	1991VP <sup>v</sup>	Dernière	<b>Population</b> .....	1948	Dernière
personnes atteintes			selon l'importance des	1952	Dernière
d'incapacités			localités de 20 000	1955	1945-54
			habitants et plus	1960	1920-61
<b>Population</b> .....	<i>voir: urbaine/rurale</i>	<i>(résidence), ci-dessous</i>		1962	1955-62
rurale				1963	1955-63 <sup>iii</sup>
				1970	1950-70
<b>Population</b> .....	1956	1945-55		1971	1962-71
selon la composition	1963	1955-63		1973	1965-73 <sup>iii</sup>
ethnique et le sexe	1964	1955-64 <sup>iii</sup>		1979	1970-79 <sup>iii</sup>
	1971	1962-71		1983	1974-83
	1973	1965-73 <sup>iii</sup>		1988	1980-88 <sup>iii</sup>
	1979	1970-79 <sup>iii</sup>		1993	1985-93
	1983	1974-83			
	1988	1980-88 <sup>iii</sup>	<b>Population</b> .....	1948	Dernière
	1993	1985-93	selon l'importance des	1952	Dernière
<b>Population</b> .....	1948	Dernière	localités et le sexe	1955	1945-54
selon l'état	1949-50	1926-48		1962	1955-62
matrimonial, l'âge et le	1955	1945-54		1963	1955-63 <sup>iii</sup>
sexe	1958	1945-57		1971	1962-71
	1962	1955-62		1973	1965-73 <sup>iii</sup>
	1963	1955-63 <sup>iii</sup>		1979	1970-79 <sup>iii</sup>
	1965	1955-65		1983	1974-83
	1968	1955-67		1988	1980-88 <sup>iii</sup>
	1971	1962-71		1993	1985-93
	1973	1965-73 <sup>iii</sup>	<b>Population</b> .....	1956	1945-55
	1976	1966-75	selon la langue et le	1963	1955-63
	1978 SR <sup>i</sup>	1948-77	sexe	1964	1955-64 <sup>iii</sup>
	1982	1972-81		1971	1962-71
	1987	1975-86		1973	1965-73 <sup>iii</sup>
	1990	1980-89		1979	1970-79 <sup>iii</sup>
	1997SR <sup>ii</sup>	1948-96		1983	1974-83
	<i>voir également: Population</i>			1988	1980-88 <sup>iii</sup>
	<i>mariée et célibataire</i>			1993	1985-93
<b>Population</b> .....	1987	1975-86	<b>Population</b> .....	1956	1945-55
selon le type de	1995	1985-95	selon le niveau	1963	1955-63
ménage et la résidence			d'instruction, l'âge et le	1964	1955-64 <sup>iii</sup>
urbaine/rurale			sexe	1971	1962-71
				1973	1965-73 <sup>iii</sup>
<b>Population</b> .....	1948	Dernière		1979	1970-79 <sup>iii</sup>
selon l'importance des	1952	Dernière		1983	1974-83
localités de 100 000	1955	1945-54			
habitants et plus	1960	1920-61			

# Index historique

(Voir notes à la fin de l'index)

<u>Sujet</u>	<u>Année de l'édition</u>	<u>Période considérée</u>	<u>Sujet</u>	<u>Année de l'édition</u>	<u>Période considérée</u>
	1988	1980-88 <sup>iii</sup>		1970	1950-70
	1993	1985-93		1971	1962-71
				1972	Dernière
<b>Population</b> .....	1956	1945-55		1973	1965-73
selon le pays ou zone	1963	1955-63		1974-1997	Dernière
de naissance et le sexe	1964	1955-64 <sup>iii</sup>		1997SR <sup>ii</sup>	1948-97
	1971	1962-71		1998-2004	Dernière
	1973	1965-73 <sup>iii</sup>		2005	1996-05
				2006	1997-06
<b>Population</b> .....	1977	Dernière		2007	1998-07
selon le pays ou zone	1983	1974-83		2008	1999-08
de naissance et le sexe	1989	1980-88		2009-2010	2001-10
et l'âge				2011	2002-11
				2012	2003-12
<b>Population</b> .....	1956	1945-55		2013	2004-13
selon la nationalité	1963	1955-63		2014	2005-14
juridique	1964	1955-64 <sup>iii</sup>		2015	2006-15
	1971	1962-71		2016	2007-16
	1973	1965-73 <sup>iii</sup>		2017	2008-17
				2018	2009-18
<b>Population</b> .....	1977	Dernière		2019	2010-19
selon la nationalité	1983	1974-83		2020	2011-20
juridique et le sexe et	1989	1980-88		2021	2012-21
l'âge					
			<b>Population</b> .....	<i>voir: des principales divisions administratives, ci-dessus</i>	
<b>Population</b> .....	1948-1952	Dernière	selon les principales		
selon le sexe	1953	1950-52	divisions		
(dénombrée):	1954-1959	Dernière	administratives		
	1960	1900-61			
	1961	Dernière	<b>Population</b> .....	1956	1945-55
	1962	1900-62	selon la religion et le	1963	1955-63
	1963	1955-63	sexe	1964	1955-64 <sup>iii</sup>
	1964	1955-64		1971	1962-71
	1965-1969	Dernière		1973	1965-73 <sup>iii</sup>
	1970	1950-70		1979	1970-79 <sup>iii</sup>
	1971	1962-71		1983	1974-83
	1972	Dernière		1988	1980-88 <sup>iii</sup>
	1973	1965-73		1993	1985-93
	1974-1978	Dernière			
	1978SR <sup>i</sup>	1948-78	<b>Population</b> .....	1968	1964-68
	1979-1982	Dernière	selon la résidence	1969	1965-69
	1983	1974-83	(urbaine/rurale)	1970	1950-70
	1984-1991	Dernière		1971	1962-71
	1991 VP <sup>v</sup>	1950-90		1972	1968-72
	1992-1997	Dernière		1973	1965-73
	1997SR <sup>ii</sup>	1948-97		1974	1966-74
	1998-2021	Dernière		1975	1967-75
				1976	1967-76
				1977	1968-77
-selon le sexe (estimée)	1948-1950	1945 et der'		1978	1969-78
	1951-1954	Dernière <sup>iii</sup>		1979	1970-79
	1955-1959	Dernière		1980	1971-80
	1960	1940-60		1981	1972-81
	1961-1969	Dernière		1982	1973-82



## Index historique

(Voir notes à la fin de l'index)

<u>Sujet</u>	<u>Année de l'édition</u>	<u>Période considérée</u>	<u>Sujet</u>	<u>Année de l'édition</u>	<u>Période considérée</u>
	1983	1974-83		1981	1972-80
	1984	1975-84		1986	1977-85
	1985	1976-85		1997SR <sup>ii</sup>	1948-96
	1986	1977-86			
	1987	1978-87	-fréquentant l'école	1971	1962-71
	1988	1979-88	selon l'âge et le	1973	1965-73 <sup>iii</sup>
	1989	1980-89	sexe	1979	1970-79 <sup>iii</sup>
	1990	1981-90		1983	1974-83
	1991	1982-91		1988	1980-88 <sup>iii</sup>
	1992	1983-92		1993	1985-93
	1993	1984-93			
	1994	1985-94	-selon l'âge et le	1963	1955-63
	1995	1986-95	sexe: dénombrée	1964	1955-64 <sup>iii</sup>
	1996	1987-96		1967	Dernière
	1997	1988-97		1970	1950-70
	1998	1989-98		1971	1962-71
	1999	1990-99		1972	Dernière
	2000	1991-00		1973	1965-73
	2001	1992-01		1974-78	Dernière
	2002	1993-02		1978SR <sup>i</sup>	1948-77
	2003	1994-03		1979-91	Dernière
	2004	1995-04		1991VP <sup>v</sup>	1950-90
	2005	1996-05		1992-97	Dernière
	2006	1997-06		1997SR <sup>ii</sup>	1948-97
	2007	1998-07		1998-2021	Dernière
	2008	1999-08			
	2009-2010	2001-10	-selon l'âge et le	1963	Dernière
	2011	2002-11	sexe: estimée	1967	Dernière
	2012	2003-12		1970	1950-70
	2013	2004-13		1971-1997	Dernière
	2014	2005-14		1997SR <sup>ii</sup>	1948-97
	2015	2006-15		1998-2021	Dernière
	2016	2007-16			
	2017	2008-17	-selon	1971	1962-71
	2018	2009-18	l'alphabétisme,	1973	1965-73 <sup>iii</sup>
	2019	2010-19	l'âge et le sexe	1979	1970-79 <sup>iii</sup>
	2020	2011-20		1983	1974-83
	2021	2012-21		1988	1980-88 <sup>iii</sup>
				1993	1985-93
<b>Population.....</b>	1948-1952	Dernière			
selon la résidence	1953	1950-52			
(urbaine/rurale) et :	1954-1959	Dernière	-selon la	1971	1962-71
-féminine: selon le	1971	1962-71	composition	1973	1965-73 <sup>iii</sup>
nombre total	1973	1965-73 <sup>iii</sup>	ethnique et le sexe	1979	1970-79 <sup>iii</sup>
d'enfants nés	1975	1965-74		1983	1974-83
vivants et l'âge	1978SR <sup>i</sup>	1948-77		1988	1980-88 <sup>iii</sup>
	1981	1972-80		1993	1985-93
	1986	1977-85			
	1997SR <sup>ii</sup>	1948-96	-selon l'état	1971	1962-71
			matrimonial, l'âge	1973	1965-73 <sup>iii</sup>
			et le sexe		
-féminine: selon le	1971	1962-71			
nombre total	1973	1965-73 <sup>iii</sup>	-selon la langue et	1971	1962-71
d'enfants vivants et	1975	1965-74	le sexe	1973	1965-73 <sup>iii</sup>
l'âge	1978SR <sup>i</sup>	1948-77		1979	1970-79 <sup>iii</sup>

## Index historique

(Voir notes à la fin de l'index)

<u>Sujet</u>	<u>Année de l'édition</u>	<u>Période considérée</u>	<u>Sujet</u>	<u>Année de l'édition</u>	<u>Période considérée</u>
	1983	1974-83		1976	1967-76
	1988	1980-88 <sup>iii</sup>		1977	1968-77
	1993	1985-93		1978	1969-78
				1979	1970-79
-selon la nationalité juridique et le sexe	1971	1962-71		1980	1971-80
	1973	1965-73 <sup>iii</sup>		1981	1972-81
				1982	1973-82
-selon la nationalité juridique et le sexe et l'âge	1977	Dernière		1983	1974-83
	1983	1974-83		1984	1975-84
	1989	1980-88		1985	1976-85
				1986	1977-86
-selon le niveau d'instruction, l'âge et le sexe	1971	1962-71		1987	1978-87
	1973	1965-73 <sup>iii</sup>		1988	1979-88
	1979	1970-79 <sup>iii</sup>		1989	1980-89
	1983	1974-83		1990	1981-90
	1988	1980-88 <sup>iii</sup>		1991	1982-91
	1993	1985-93		1992	1983-92
				1993	1984-93
-selon le pays ou zone de naissance et le sexe	1971	1962-71		1994	1985-94
	1973	1965-73 <sup>iii</sup>		1995	1986-95
				1996	1987-96
-selon le pays ou zone de naissance et le sexe et l'âge	1977	Dernière		1997	1988-97
	1983	1974-83		1998	1989-98
	1989	1980-88		1999	1990-99
				2000	1991-00
-selon les principales divisions administratives	1971	1962-71		2001	1992-01
	1973	1965-73 <sup>iii</sup>		2002	1993-02
	1979	1970-79 <sup>iii</sup>		2003	1994-03
	1983	1974-83		2004	1995-04
	1988	1980-88 <sup>iii</sup>		2005	1996-05
	1993	1985-93		2006	1997-06
				2007	1998-07
-selon la religion et le sexe	1971	1962-71		2008	1999-08
	1973	1965-73 <sup>iii</sup>		2009-2010	2001-10
	1979	1970-79 <sup>iii</sup>		2011	2002-11
	1983	1974-83		2012	2003-12
	1988	1980-88 <sup>iii</sup>		2013	2004-13
	1993	1985-93		2014	2005-14
				2015	2006-15
-selon le sexe (nombres)	1948	Dernière		2016	2007-16
	1952	1900-51		2017	2008-17
	1955	1945-54		2018	2009-18
	1960	1920-60		2019	2010-19
	1962	1955-62		2020	2011-20
	1963	1955-63		2021	2012-21
	1964	1955-64 <sup>iii</sup>			
	1967	Dernière	-selon le sexe (pourcentage)	1948	Dernière
	1970	1950-70		1952	1900-51
	1971	1962-71		1955	1945-54
	1972	Dernière		1960	1920-60
	1973	1965-73		1962	1955-62
	1974	1966-74		1970	1950-70
	1975	1967-75		1971	1962-71

## Index historique

(Voir notes à la fin de l'index)

<u>Sujet</u>	<u>Année de l'édition</u>	<u>Période considérée</u>	<u>Sujet</u>	<u>Année de l'édition</u>	<u>Période considérée</u>
	1973	1965-73	<b>Population</b> .....	<i>voir: des villes, ci-dessus</i>	
	1974	1966-74	Villes		
	1975	1967-75	<b>R</b>		
	1976	1967-76	<b>Rapports</b> .....	<i>voir: Fécondité proportionnelle; Mortalité foetale (tardive), rapports de; Mortalité périnatale, rapports de; Natalité proportionnelle; Rapports enfants-femmes</i>	
	1977	1968-77			
	1978	1969-78			
	1979	1970-79			
	1980	1971-80			
	1981	1972-81			
	1982	1973-82			
	1983	1974-83	<b>Rapports enfants-femmes..</b>	1949-50	1900-50
	1984	1975-84		1954	1900-52
	1985	1976-85		1955	1945-54
	1986	1977-86		1959	1935-59
	1987	1978-87		1963	1955-63
	1988	1979-88		1965	1945-65
	1989	1980-89		1969	Dernière
	1990	1981-90		1975	1966-74
	1991	1982-91		1978SR <sup>i</sup>	1948-77
	1992	1983-92		1981	1962-80
	1993	1984-93		1986	1967-85
	1994	1985-94		1997SR <sup>ii</sup>	1948-96
	1995	1986-95		1999CD <sup>vii</sup>	1980-1999
	1996	1987-96			
	1997	1988-97	<b>Rapports enfants-femmes..</b>	1965	Dernière
	1998	1989-98	-dans les zones	1969	Dernière
	1999	1990-99	(urbaines/rurales)		
	2000	1991-00			
	2001	1992-01	<b>Réfugiés selon le pays ou zone de destination</b> .....	1952	1947-51
	2002	1993-02	rapatriés par		
	2003	1994-03	l'Organisation		
	2004	1995-04	Internationale pour les		
	2005	1996-05	réfugiés		
	2006	1997-06			
	2007	1998-07	<b>Réfugiés selon le pays ou zone de destination</b> .....	1952	1947-51
	2008	1999-08	réinstallés par		
	2009-2010	2001-10	l'Organisation		
	2011	2002-11	Internationale pour les		
	2012	2003-12	réfugiés		
	2013	2004-13			
	2014	2005-14			
	2015	2006-15	<b>Religion</b> .....	<i>voir: Population, selon la religion et le sexe</i>	
	2016	2007-16			
	2017	2008-17			
	2018	2009-18	<b>Reproduction, taux bruts et nets de</b> .....	1948	1920-47
	2019	2010-19		1949-50	1900-48
	2020	2011-20		1954	1920-53
	2021	2012-21		1965	1930-64
				1969	1963-68
				1975	1966-74
				1978SR <sup>i</sup>	1948-77
				1981	1962-80
<b>Population</b> .....	1991 VP <sup>v</sup>	1950-90			
Vieillessement					
indicateurs divers					

# Index historique

(Voir notes à la fin de l'index)

<u>Sujet</u>	<u>Année de l'édition</u>	<u>Période considérée</u>	<u>Sujet</u>	<u>Année de l'édition</u>	<u>Période considérée</u>
	1986	1967-85			
	1997SR <sup>ii</sup>	1948-96			
	1999CD <sup>vii</sup>	1980-99			
<b>S</b>					
<b>Sans abri</b> .....	<i>voir : Population, sans abri selon le sexe et l'âge</i>		-Nuptialité	<i>voir: Mariage et Divorce, ci-dessus</i>	
<b>Sexe</b> .....	<i>voir: la rubrique appropriée par sujet, p. ex., Immigrants; Mortalité, taux de; Naissance; Population, etc.</i>		-Recensements de population:		
			· Caractéristiques économiques	1956	1945-55
				1964	1955-64
				1972	1962-72
				1973	1965-73 <sup>iii</sup>
				1979	1970-79 <sup>iii</sup>
				1984	1974-84
				1988	1980-88 <sup>iii</sup>
				1994	1985-94
				2014 <sup>viii</sup>	1995-2014
<b>Situation dans la profession</b> .....	<i>voir: Population active</i>		· Caractéristiques ethniques	1956	1945-55
				1963	1955-63
<b>Sujet spécial des divers Annuaires démographiques</b> .....				1964	1955-64 <sup>iii</sup>
-Démographie générale	1948	1900-48		1971	1962-71
	1953	1850-1953		1973	1965-73 <sup>iii</sup>
				1979	1970-79 <sup>iii</sup>
-Divorce	<i>voir: Mariage et divorce, ci-dessus</i>			1983	1974-83
				1988	1980-88 <sup>iii</sup>
				1993	1985-93
-Mariage et Divorce	1958	1930-57	· Caractéristiques géographiques	1952	1900-51
	1968	1920-68		1955	1945-54
	1976	1957-76		1962	1955-62
	1982	1963-82		1964	1955-64 <sup>iii</sup>
	1990	1971-90		1971	1962-71
-Migration (Internationale)	1977	1958-76		1973	1965-73 <sup>iii</sup>
	1989	1975-88		1979	1970-79 <sup>iii</sup>
-Mortalité	1951	1905-50		1983	1974-83
	1957	1930-56		1988	1980-88 <sup>iii</sup>
	1961	1945-61		1993	1985-93
	1966	1920-66	· Caractéristiques individuelles	1955	1945-54
	1967	1900-67		1962	1955-62
	1974	1965-74		1971	1962-71
	1980	1971-80		1973	1965-73 <sup>iii</sup>
	1985	1976-85		1979	1970-79 <sup>iii</sup>
	1992	1983-92		1983	1974-83
	1996	1987-96		1988	1980-88 <sup>iii</sup>
				1993	1985-93
-Natalité	1949-50	1932-49	· Caractéristiques relatives à l'éducation	1955	1945-54
	1954	1920-53		1956	1945-55
	1959	1920-58			
	1965	1920-65		1963	1955-63 <sup>iii</sup>
	1969	1925-69		1964	1955-64
	1975	1956-75		1971	1962-71
	1981	1962-81		1973	1965-73 <sup>iii</sup>
	1986	1967-86			
	1992	1983-92			
	1999CD <sup>vii</sup>	1980-99			

## Index historique

(Voir notes à la fin de l'index)

<u>Sujet</u>	<u>Année de l'édition</u>	<u>Période considérée</u>	<u>Sujet</u>	<u>Année de l'édition</u>	<u>Période considérée</u>
	1979	1970-79		2013	2013
	1983	1974-83		2014	2014
	1988	1980-88		2015	2015
	1993	1985-93		2016	2016
				2017	2017
· Caractéristiques relatives aux ménages	1955	1945-54		2018	2018
	1962	1955-62		2019	2019
	1963	1955-63 <sup>iii</sup>		2020	2020
	1971	1962-71		2021	2021
	1973	1965-73 <sup>iii</sup>	<b>Superficie .....</b>	1964-1999	Dernière
	1976	1966-75	des grandes régions (continentales)	2000	2000
	1983	1974-83		2001	2001
	1987	1975-86		2002	2002
	1995	1985-95		2003	2003
	2013 <sup>viii</sup>	1995-2013		2004	2004
				2005	2005
· Caractéristiques relatives à la fécondité	1949-50	1900-50		2006	2006
	1954	1900-53		2007	2007
	1955	1945-54		2008	2008
	1959	1935-59		2009-2010	2010
	1963	1955-63		2011	2011
	1965	1955-65		2012	2012
	1969	Dernière		2013	2013
	1971	1962-71		2014	2014
	1973	1965-73 <sup>iii</sup>		2015	2015
	1975	1965-75		2016	2016
	1981	1972-81		2017	2017
	1986	1977-86		2018	2018
	1992	1983-92		2019	2019
	1999CD <sup>vii</sup>	1980-99		2020	2020
				2021	2021
-Evolution de la population	1960	1920-60	<b>Superficie .....</b>	1948-2018	Dernière
	1970	1950-70	des pays ou zones		
-Supplément historique	1978SR <sup>i</sup>	1948-78	<b>Superficie .....</b>	1952-1999	Dernière
	1997SR <sup>ii</sup>	1948-97	des régions	2000	2000
				2001	2001
-Vieillissement de la population et situation des personnes âgées	1991VP <sup>v</sup>	1950-90		2002	2002
				2003	2003
<b>Superficie .....</b>	1949-50-1999	Dernière		2004	2004
des continents	2000	2000		2005	2005
	2001	2001		2006	2006
	2002	2002		2007	2007
	2003	2003		2008	2008
	2004	2004		2009-2010	2010
	2005	2005		2011	2011
	2006	2006		2012	2012
	2007	2007		2013	2013
	2008	2008		2014	2014
	2009-2010	2010		2015	2015
	2011	2011		2016	2016
	2012	2012		2017	2017

## Index historique

(Voir notes à la fin de l'index)

<u>Sujet</u>	<u>Année de l'édition</u>	<u>Période considérée</u>	<u>Sujet</u>	<u>Année de l'édition</u>	<u>Période considérée</u>
	2018	2018	<b>Taux</b> .....	<i>voir: Accroissement intercensitaire de la population; Accroissement naturel; Alphabétisme; Analphabétisme; Annulation; Divortialité; Fécondité Intercensitaire; Mortalité Infantile, Mortalité maternelle; Mortalité néonatale; Mortalité post-néonatale; Mortalité, tables de; Mortalité; Natalité; Nuptialité; Reproduction; taux bruts et nets de</i>	
	2019	2019			
	2020	2020			
	2021	2021			
<b>Superficie</b> .....	1949-50-1999	Dernière			
du monde	2000	2000			
	2001	2001			
	2004	2004			
	2005	2005			
	2006	2006			
	2007	2007			
	2008	2008			
	2009-2010	2010	<b>Taux bruts de reproduction</b> .....	<i>voir: Reproduction</i>	
	2011	2011			
	2012	2012	<b>Taux nets de reproduction.</b>	<i>voir: Reproduction</i>	
	2013	2013			
	2014	2014	<b>Texte spécial</b> .....	<i>voir liste détaillée dans l'Appendice de cet index</i>	
	2015	2015			
	2016	2016			
	2017	2017			
	2018	2018			
	2019	2019	<b>U</b>		
	2020	2020	<b>Urbaine/rurale (décès)</b> .....	<i>voir: Décès</i>	
	2021	2021			
<b>Survivants</b> .....	<i>voir: Mortalité, tables de</i>		<b>Urbaine/rurale (ménages: dimension moyenne des)</b> ..	<i>voir: Ménages</i>	
<b>T</b>					
<b>Tables de mortalité</b> .....	<i>voir: Mortalité, tables de</i>		<b>Urbaine/rurale (mortalité infantile)</b> .....	<i>voir: Mortalité infantile</i>	
			<b>Urbaine/rurale (naissances)</b> .....	<i>voir: Naissances</i>	
			<b>Urbaine/rurale(population)</b> .....	<i>voir: Population selon la résidence (urbaine/rurale)</i>	
			<b>V</b>		
			<b>Vieillessement</b> .....	<i>voir: Population</i>	
			<b>Villes</b> .....	<i>voir: Population</i>	

## Index historique

(Voir notes à la fin de l'index)

---

### APPENDICE

Texte spécial de chaque Annuaire démographique

#### Divorce:

"Application des statistiques de la nuptialité et de la divortialité", 1958.

#### Mariage:

"Application des statistiques de la nuptialité et de la divortialité", 1958.

#### Ménages:

"Concepts et définitions des ménages, du chef de ménage et de la population des collectivités", 1987.

#### Migration:

"Statistiques des migrations internationales", 1977.

#### Mortalité:

"Tendances récentes de la mortalité", 1951.

"Développement des statistiques des causes de décès", 1951.

"Les facteurs du fléchissement de la mortalité", 1957.

"Notes sur les méthodes d'évaluation de la fiabilité des statistiques classiques de la mortalité", 1961.

"Mortalité: Tendances récentes", 1966.

"Tendances de la mortalité chez les personnes âgées", 1991VP v.

#### Natalité:

"Présentation graphiques des tendances de la fécondité", 1959.

"Taux de natalité: Tendances récentes", 1965.

#### Population:

..

"Tendances démo-graphiques mondiales, 1920-1949", 1949-50.

"Mouvements d'urbanisation et ses caractéristiques", 1952.

"Les recensements de population de 1950", 1955.

"Situation démographique mondiale", 1956.

"Ce que nous savons de l'état et de l'évolution de la population mondiale", 1960.

"Notes sur les statistiques disponibles des recensements nationaux de population et méthodes d'évaluation de leur exactitude", 1962.

"Disponibilité et qualité de certaines données statistiques fondées sur les recensements de population effectués entre 1955 et 1963", 1963.

"Disponibilité de certaines statistiques fondées sur les recensements de population: 1955-1964", 1964.

"Définitions et concepts statistiques de la population urbaine et de la population rurale", 1967.

"Application des statistiques de la nuptialité et de la divortialité", 1958.

"Ce que nous savons de l'état et de l'évolution de la population mondiale", 1970.

"Recommandations de l'Organisation des Nations Unies quant aux sujets sur lesquels doit porter un recensement de population, en regard de la pratique adoptée par les différents pays dans les recensements nationaux effectués de 1965 à 1971", 1971.

"Les définitions statistiques de la population urbaine et leurs usages en démographie appliquée", 1972.

"Evolution récente de la fécondité dans le monde", 1969.

"Dates des recensements nationaux de la population et de l'habitation effectués au cours de la décennie 1965-1974", 1974.

"Dates des recensements nationaux de la population et de l'habitation effectués ou prévus, au cours de la décennie 1975-1984", 1979.

"Dates des recensements nationaux de la population et/ou de l'habitation effectués au cours de la décennie 1965-

## Index historique

(Voir notes à la fin de l'index)

---

1974 et effectués ou prévus au cours de la décennie 1975-1984", 1983.

"Définitions et concepts statistiques du ménage", 1968.

"Dates des recensements nationaux de la population et/ou de l'habitation effectués au cours de la décennie 1975-1984 et effectués ou prévus au cours de la décennie 1985-1994", 1988, 1993.

"Statistiques concernant la population active: un aperçu", 1984.

"Etude du vieillissement et de la situation des personnes âgées: Besoins particuliers", 1991VP <sup>v</sup>.

"Les incapacités", 1991VP <sup>v</sup>.

"Le vieillissement", 1991VP <sup>v</sup>.

### Notes générales

Cet index alphabétique donne la liste des sujets traités dans chacune de éditions présentes et précédentes de l'Annuaire démographique. La colonne "Année de l'édition" indique l'édition spécifique dans laquelle le sujet a été traité. Sauf indication contraire, la colonne "Période considérée" désigne les années pour lesquelles les statistiques annuelles apparaissant dans l'Annuaire démographique sont indiquées sous la colonne "Année de l'édition". La rubrique "Dernière" ou "2-Dernières" indique que les données représentent la ou les dernières années disponibles seulement.

---

<sup>i</sup> Le Supplément rétrospectif du 30ème Annuaire Démographique fait l'objet d'un tirage spécial publié en 1979.

<sup>ii</sup> Le Supplément rétrospectif du 49ème Annuaire Démographique fait l'objet d'un tirage spécial (CD-ROM) publié en 2000.

<sup>iii</sup> Données non disponibles dans l'édition précédente seulement.

<sup>iv</sup> Titres non disponibles dans la bibliographie précédente seulement.

<sup>v</sup> Vieillesse de la population.

<sup>vi</sup> Taux moyens pour 5 ans.

<sup>vii</sup> Le Supplément du 51 Annuaire Démographique, ayant comme sujet la natalité, fait l'objet d'un tirage spécial (CD-ROM) publié en 2002.

<sup>viii</sup> Les tableaux sont publiés en ligne.



## SUPPLEMENTAL INDEX OF DATASETS PUBLISHED ONLINE<sup>1</sup>

In recent years, additionally to publishing annually the United Nations *Demographic Yearbook*, several demographic and social datasets are published online via the UNdata portal. UNdata portal is an internet-based data service maintained by the Statistics Division of the Department of Economic and Social Affairs of the United Nations. Below is an alphabetical order list of datasets published online as of August 2022. These datasets can be accessed at <http://data.un.org/Explorer.aspx?d=POP>.

- City population by sex, city and city type
- Deaths by age, sex and urban/rural residence
- Deaths by cause of death, age and sex
- Deaths by month of death
- Deaths by sex and urban/rural residence
- Divorces by urban/rural residence
- Divorces by age of husband and age of wife
- Divorces by duration of marriage
- Economically active foreign-born population by occupation, age, sex and urban/rural residence
- Employed population by age, sex and industry
- Employed population by age, sex and marital status
- Employed population by occupation, age and sex
- Employed population by status in employment, age and sex
- Employed population by status in employment, industry and sex
- Employed population by status in employment, occupation and sex
- Female population by age, number of children ever born and urban/rural residence
- Female population by age, number of children living and urban/rural residence
- First marriages by age of groom and bride
- Foetal deaths by gestational age
- Foreign population (non-citizens) 15 years of age or over by country of citizenship, educational attainment and sex
- Foreign population (non-citizens) by country of citizenship, age and sex
- Foreign-born population 15 years of age or over by country/area of birth, educational attainment and sex
- Foreign-born population by country/area of birth, age and sex
- Households by age and sex of reference person and by size of household
- Households by broad types of living quarters/number of roofless by urban/rural location
- Households by broad types of living quarters/number of roofless for selected cities
- Households by type of household and sex and marital status of head of household or other reference member
- Households by type of household, age and sex of head of household or other reference member
- Households in housing units by type of housing unit and availability of communication technology devices/access to Internet for selected cities
- Households in housing units by type of housing unit and tenure of household for selected cities
- Households in housing units by type of housing unit and urban/rural residence
- Households in housing units by type of housing unit for selected cities
- Households in housing units by type of housing unit, availability of communication technology devices/access to Internet by urban/rural location
- Households in housing units by type of housing unit, tenure of household and urban/rural residence
- Infant deaths by sex and urban/rural residence
- Inflows by purpose of staying abroad and sex
- Inflows by reason for admission and sex
- Late foetal deaths by age of woman
- Late foetal deaths by sex and urban/rural residence
- Legally induced abortions by urban/rural residence of woman
- Live births by age of father
- Live births by age of mother and sex of child
- Live births by birth order and age of mother
- Live births by birth order and sex of child
- Live births by birth weight and sex of child

---

<sup>1</sup> This supplemental index is available only in English.

- Live births by gestational age
- Live births by marital status of mother
- Live births by month of birth
- Live births by plurality
- Live births by sex and urban/rural residence
- Live births in wedlock by duration of marriage
- Living quarters by broad types and urban/rural location
- Living quarters by broad types for selected cities
- Marriages by urban/rural residence
- Marriages cross-classified by previous marital status of husband and wife
- Native and foreign-born population by age, sex and urban/rural residence
- Number of departing international migrants by citizenship status, age and sex
- Number of emigrating citizens by future country of usual residence and sex
- Number of incoming foreign migrants by country of citizenship and sex
- Number of incoming international migrants by previous country of usual residence and sex
- Number of incoming migrants by citizenship status, age and sex
- Occupants of housing units by type of housing unit and number of rooms for selected cities
- Occupants of housing units by type of housing unit and urban/rural residence
- Occupants of housing units by type of housing unit for selected cities
- Occupants of housing units by type of housing unit, number of rooms and urban/rural residence
- Occupied housing units by type of housing unit and availability of kitchen for selected cities
- Occupied housing units by type of housing unit and construction material of outer walls for selected cities
- Occupied housing units by type of housing unit and main source of drinking water for selected cities
- Occupied housing units by type of housing unit and main type of fuel used for cooking for selected cities
- Occupied housing units by type of housing unit and main type of solid waste disposal for selected cities
- Occupied housing units by type of housing unit and number of rooms for selected cities
- Occupied housing units by type of housing unit and type of bathing facilities for selected cities
- Occupied housing units by type of housing unit and type of lighting for selected cities
- Occupied housing units by type of housing unit and type of toilet for selected cities
- Occupied housing units by type of housing unit and type of water supply system for selected cities
- Occupied housing units by type of housing unit and urban/rural location
- Occupied housing units by type of housing unit for selected cities
- Occupied housing units by type of housing unit, availability of kitchen and urban/rural location
- Occupied housing units by type of housing unit, construction material of outer walls and urban/rural residence
- Occupied housing units by type of housing unit, main source of drinking water and urban/rural location
- Occupied housing units by type of housing unit, main type of fuel used for cooking and urban/rural location
- Occupied housing units by type of housing unit, main type of solid waste disposal and urban/rural location
- Occupied housing units by type of housing unit, number of rooms and urban/rural location
- Occupied housing units by type of housing unit, type of bathing facilities and urban/rural location
- Occupied housing units by type of housing unit, type of lighting and urban/rural location
- Occupied housing units by type of housing unit, type of toilet and urban/rural location
- Occupied housing units by type of housing unit, type of water supply system and urban/rural location
- Outflows by purpose of going abroad and sex
- Outflows by status at time of departure and sex
- Population 15 years of age and over, by educational attainment, age and sex
- Population 5 to 24 years of age by school attendance, sex and urban/rural residence
- Population by activity status, age, sex and urban/rural residence
- Population by age, sex and urban/rural residence
- Population by broad types of living quarters/number of roofless and sex for selected cities
- Population by broad types of living quarters/number of roofless, sex and urban/rural residence
- Population by citizenship status, age and sex
- Population by language, sex and urban/rural residence
- Population by literacy, age, sex and urban/rural residence
- Population by marital status, age, sex and urban/rural residence
- Population by national and/or ethnic group, sex and urban/rural residence
- Population by religion, sex and urban/rural residence
- Population by sex and urban/rural residence
- Population by type of living quarters, age and sex

- Population in collective living quarters by type of living quarters and sex for selected cities
- Population in collective living quarters by type of living quarters, sex and urban/rural residence
- Population in households by relation to head of household or other reference member and by age and sex
- Population in households by type of household, age and sex
- Population in households by type of household, age and sex of head of household or other reference member
- Population not economically active by functional category, age, sex and urban/rural residence

22-07622

ISBN 978-92-1-148374-1

